EDICION DE 24 PAGINAS

OFICINAS: AGUSTINAS 1269
TELEFONOS:
ADMINISTRACION Inglés 650. Nacional 77. REDACCION Inglés 3114
Casilla 81-D

LA NACION

PRECIO: 10 CENTAVOS

NUMERO ATRASADO 20 CENTAVOS
SUSCRIPCIONES
Por un 1 año, $ 25. — Por 6 meses, $ 14. —
Por 3 meses, $ 8.—Por 1 año, extranjero, $ 50

AÑO II — Santiago de Chile, Miércoles 1.o de Enero de 1919 — Núm. 718

¡Año Nuevo!

(Traducido especialmente para "La Nación" de un cuaderno inédito)

Nuestro amor que ya no se cuenta por unidades sino por decenas y que viene a constituir la suma total de nuestra vida se tiñe de suaves reflejos crepusculares.

No nos conocimos en la mañana de la existencia... Un cálido mediodía de verano nos estrechó en brazos del Dios Azar.

El amor verdadero llega tarde como la devoción, ha dicho un escritor que conocía los repliegues del corazón humano. Tú y yo habíamos andado lo bastante el áspero camino para aquilatar el precio de los hondos afectos, cuando nos encontramos por vez primera a orillas del mar. La banal presentación mundana juntó dos nombres, que como siempre, son el seudónimo de las almas que guardan.

Tenías un alto cargo público, Presidente del Consejo, título que desconcertó la esquivez de mi espíritu al acecho de dulces y tiernas intimidades. Eras joven entonces y sonreías con cálida insinuación galante. Se decía que estabas enamorado de una dama aparatosa y vulgar, mujer de esas que sirven de telón de boca en las existencias brillantes, pero que nunca pasan a convertirse en lejana decoración de fondo inmutable y poética, por donde desfilan los personajes y se suceden todos los acontecimientos del drama.

Partí a un lejano país, conocí los encantos del amor naciente e hice latir corazones humanos que han contribuído poderosamente al derrumbe de viejas civilizaciones.

Fuí amada pero no amé. Mi imaginación ardiente y mi sensibilidad poderosa, formularon el proceso de la vida, antes de que hablase la elocuencia de la realidad.

Supe escapar de todas las tempestades a que me expusiera la turbulencia de mi sangre. Escapé siempre de los brazos detenidos para aprisionarme y me llevé en prenda un beso, el último quizá que precede a la fatalidad irreparable...

Así mi corazón se conservaba virgen para tí a quien conocí en un crepúsculo inflamado a orillas del mar, circunstancia que marca un símbolo de aproximación tardía pero eterna al borde del infinito! Recorrí después el viejo Oriente inmóvil y en las proximidades de Damasco bajo la augusta sombra de un cedro del Líbano, una hechicera me predijo que amaría a un hombre a quien encontraría por tercera vez en el festín de un palacio árabe.

Habría soñado con un príncipe del Islam moribundo, si la bruja no añadiera que ese hombre sería un mago de las combinaciones maquiavélicas. Eres una princesa del alma, agregó, y la vida tumultuosa de tu amado será tu tormento. Lo querrás para tí y él seguirá siendo esclavo de sus ambiciones y de sus intereses. Expiarás rudamente, pero como tu corazón es puro, verás transformarse la pasión, después de un paréntesis de 9 largos años, en un sentimiento sin clasificación terrestre, alto, poderoso y dulcísimo.

No recordé la aventura y algunos años después te volví a encontrar al regreso de un largo viaje.

Un viejo pariente nos presentó de nuevo. Había olvidado tu nombre pero recordaba tu expresión y aquel día cuando me sonreíste con insinuante ardor de Tenorio sentí que me invitabas a vivir y que yo aceptaría con audacia el reto.

Al sonar la hora del destino entré a cenar al castillo árabe predicho por la maga. Mi asiento estaba vacío junto a tí. Te hallabas enamorado de la mujer que tenías a tu derecha en la mesa y me hacías con frialdad los honores de la etiqueta social.

Cobré valor y pensé: ¡No importa, será mío!

Un impulso ciego me llevaba adelante: no sé lo que te dije, ni lo que tú hacías pero cuando entré en mi lecho aquella noche, sentí que estaba muerta porque me habían robado el alma.

Un Martes 13, en el mes de los muertos se selló nuestro amor... Como bálsamo a mis angustias atroces tú sólo decías: "venga lo que venga, aunque pasen los años y llegue la muerte, ni Dios con su omnipotencia borraría este hecho, realizado en un minuto del tiempo. ¡Has sido mía! Por una vez la felicidad nos ha mecido juntos en el mismo manto!"

No supe entonces medir la trascendencia de aquella verdad, que hoy valorizo. Nuestro amor no conoció los esplendores del sol, sino las palideces lunares. No recorrimos los campos alegres, y hubimos de permanecer encerrados en alcobas tristes.

En el mundo llevamos siempre una máscara sobre el rostro y los días amargos nos sorprendieron siempre lejos el uno del otro. Nos separamos en ausencias cortas o prolongadas, pusimos varias veces los grandes océanos entre nuestro amor. Quisimos olvidar y buscamos otros amores. Experimentamos la amargura de los besos provisionales y de los afectos postizos. Sentimos el acre sabor de labios extraños y la falsa luz de miradas ajenas.

Ibas envuelto en el torbellino de las ambiciones y no me necesitabas. Los halagos humanos te embriagaban. Yo ensayaba todo, amistades, estudios, devaneos y vanidades... y sólo encontraba un insondable vacío y una tristeza creciente. Todas las cosas en que ponía mi anhelo me respondían: "No somos para tí. Vuelve hacia atrás." Nos hallábamos afanados y absortos en medio de un mundo banal y nos sentíamos extraños el uno para el otro.

Pasaron los nueve años del presagio y en otra tarde más triste que la primera de nuestro encuentro a orillas del mar, nos hemos cogido las manos anhelantes, nos hemos sondeado hasta el fondo del alma y hemos dicho: ¡ahora unidos para siempre!

Comienza hoy el año y nos da esa angustia del tiempo que pasa que se acumula y arrastra todo consigo!

¡El tiempo! Supremo consagrador y traidor sempiterno.

¡El tiempo! burla de unos y triunfo de otros! Tiempo que trascurres rápido para la ilusión y lento para el desencanto, que eres complaciente con la felicidad y duro con el dolor... ¡Cómo te tememos y te esperamos!

Año que comienzas ¿traes acaso lágrimas de despedida o sonrisas de prolongación?

Es la última noche del año. Tenemos un minuto de zozobra y luego sentimos que los afectos del alma traspasan las fatales imposiciones del tiempo. Nuestro amor ha salido de la esfera rotativa en que las cosas nacen, viven y mueren... Nuestro amor ha triunfado de la vida que es efímera, de la pasión que es breve, de la rutina que enmohece y del olvido que mata!

Ayer éramos jóvenes y hoy somos viejos, pero nuestro amor prisionero ayer de las conveniencias no despierta hoy los antiguos recelos y los paseamos, confiados en que la verdad se vindica sola.

Lo que ocultábamos ayer, hoy lo exhibimos a las gentes que nos miran pasar con simpatía.

Y en este primer día del año amenazante, como un emisario del Invisible, nosotros en plena seguridad de haber vencido el tiempo, ciertos y confiados en lo que nos promete y nos debe, nos besamos con la misma alma joven de antaño, a través de los mismos labios viejos de ogaño y decimos a modo de íntima plegaria:

¡Señor, ya que tu infinito poder no lograrla borra el pasado de nuestro amor, haz por tu gran misericordia que lo que fué y es todavía... sea siempre... ¡Siempre, Señor, Siempre!

MYRIAM HARRY.

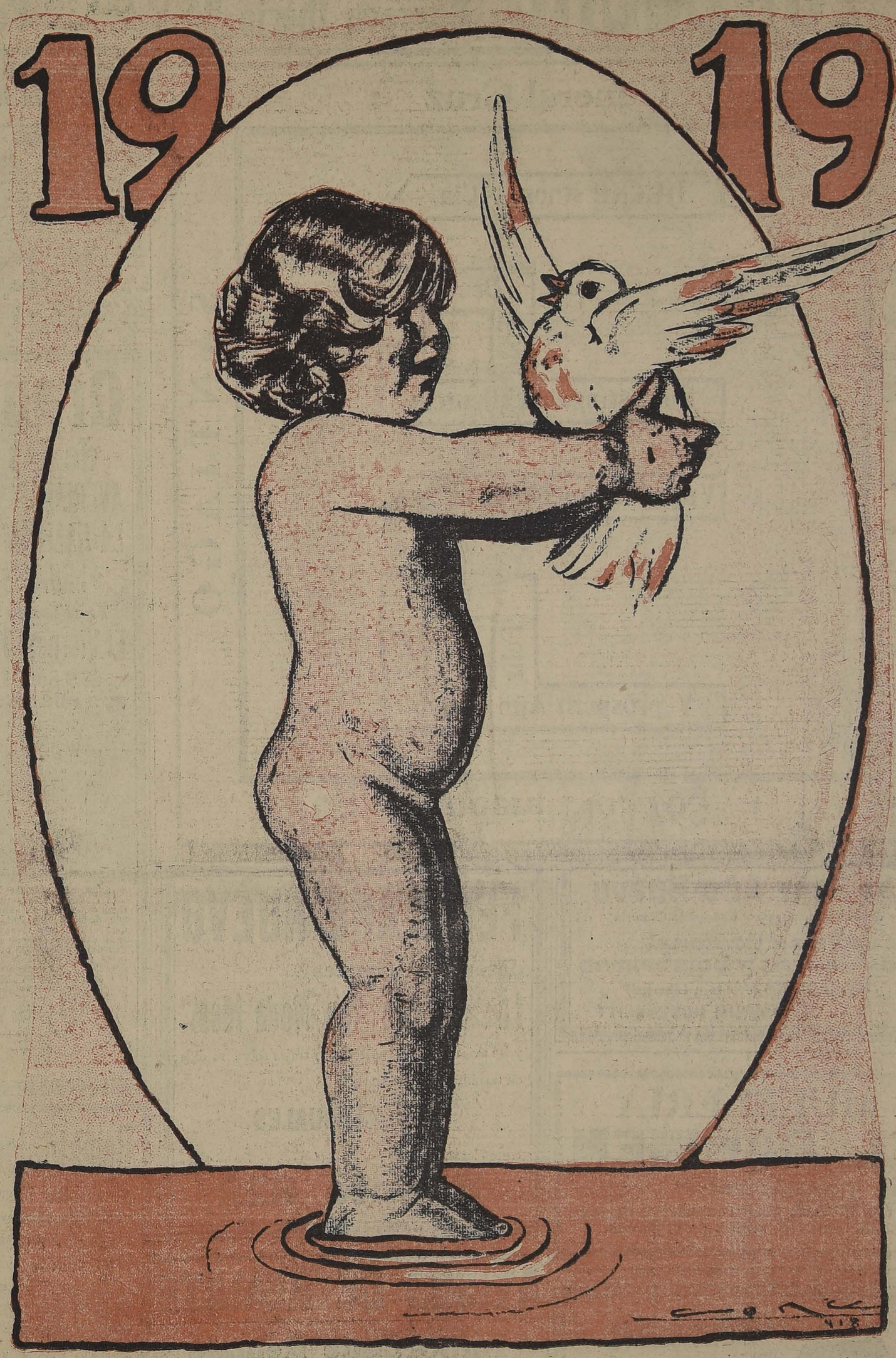

EL AÑO NUEVO Y LA PAZ

Paul Margueritte

A los 58 años, después de haber realizado su sueño de ver la revancha de Francia, ha muerto el gran escritor francés Paul Margueritte.

Fué hijo del general Juan Augusto Margueritte, que después de una brillante carrera militar en Argelia, fué mortalmente herido en la carga de caballería de Sedán, falleciendo en Bélgica el 6 de Septiembre de 1870.

Después de haber estado en la Escuela Militar de La Fléche, fué

nombrado empleado del Ministerio de Instrucción Pública, el año 1880, puesto en el que permaneció durante nueve años, retirándose para dedicarse casi por completo a la literatura.

Ya antes había publicado **"Mon pére"**, que es una biografía del general, su padre. A continuación apareció, en rápida sucesión, una serie de obras, tanto históricas como puramente literarias. Entre las primeras se encuentra el ciclo **"Une Epoque"**, que comprende los acontecimientos relacionados con la guerra de 1870.

Las obras escritas después de 1898, son todas en colaboración con su hermano Víctor, llegando a obtener gran renombre con algunas de ellas, como por ejemplo **"Les deux vies"**, que es una apología franca del divorcio, y aún de la unión libre. **"Le Prisme"**, es un ataque desembozado al sistema corriente del matrimonio, en que la dote de la mujer es considerada como una parte esencial.

En los últimos años volvieron a separarse los dos hermanos, que se dedicaron especialmente a escribir para los periódicos.

La muerte de Paul Margueritte lleva el duelo a la **"Academie Goncourt"**, pues fué una de las personas que eligió Edmundo de Goncourt para fundar la institución que lleva su nombre.

El capitán de navío César de Mello

La Marina del Brasil está de duelo.

El cable acaba de anunciar el fallecimiento del distinguido oficial brasileño, César Augusto de Mello, ocurrido anteayer en Nueva York.

El señor de Mello que con el grado de capitán de navío comandaba el acorazado "Sao Paulo", tenía una brillante hoja de servicios.

El buque de su mando se hallaba en un dique seco norteamericano para ser reparado a fin de ir a cooperar con las fuerzas navales aliadas en aguas europeas.

Experiencias y pronósticos para 1919

Verano—Noche — 33 grados a la sombra. 31 de Diciembre. Horas 24. Cañonazo. Abrazos. 1919. Año Nuevo.

1918 comenzó y se fué lo mismo que los demás años. Como en las tapas de las revistas.

En "Enero y Febrero dinero".

A fin de año balances, incendios, pagarés. . . . . .

Para el año nuevo las ilusiones. Para el viejo las calamidades. Y como el futuro será el presente y el año nuevo también será año viejo, yo no me hago ilusiones para 1919.

En 1917 me las hice para 1918.

Creí en un aumento de sueldo y mi mujer me dió otra guagua.

Creí en la gallina de los huevos de oro y me resultó clueca.

Creí en el desarme universal y me resultó el boche del diputado Cárdenas.

Creí que se resolvería el problema de la carestía de la vida y resultaron las **ferias libres** y el permiso para vender churros...

Creí en el "Teatro Nacional" y no lo he visto ni en las peleas de **Los Perros.**

Creí en los **Rumbos prácticos** de la enseñanza y resultó otro curso de leyes en el Seminario de Concepción. . . . .

Creí en la industria nacional y resultó el petróleo de Patagonia.

Creí en el **Código Sanitario** y resultó la **grippe** y el **tifus exantemático.**

En la Municipalidad si que no creí nunca . . . . . .

. . . . . .

Sin ser Madame de Thébes se puede profetizar lo que pasará en 1919.

Habrá pronósticos de Martín Gil: calor en verano, lluvia en el invierno y terremoto en el norte.

Las solteronas que esperan un marido tendrán la desgracia de **pisarle la cola al gato.** Darán un suspiro y mirarán al cielo . . . . . **Jesús, ya no me caso este año!** . . . . .

Los estudiantes continuarán sacándose tres negras. . . . . .

Los Bomberos tendrán mucho que apagar en Julio y en Diciembre. En los demás meses apagarán la sed.

La conversión metálica será aplazada para el 28 de Diciembre de 1920. Y así sucesivamente.

Los germanófilos se convencerán de que perdieron la guerra.

Los peruanos se convencerán de que no fueron ellos los que la ganaron.

Habrá colectas, rifas, bazares de caridad, ateneos, novenas y demás espectáculos para familias.

Las fiestas patrias serán reducidas al puro **Te deum** . . . . .

Seguirá bajando el cambio.

Se continuará comprando **ropita usá.**

Figueroa no atravesará las **nevadas cumbres.**

Y el Perú no se quedará con Tacna y Arica. . . . . .

CESAR CASCABEL.

UN FELIZ AÑO NUEVO deseamos a nuestra clientela y publico automovilista, y una vez más anunciamos la importante venta de UN MILLON DE PESOS que comenzara mañana en nuestro almacén, Huérfanos 786 Artículos para automovilistas, repuestos y, especialmente, el suave y durable NEUMATICO FISK de todos tamaños

MENDEZ y Cia.
Sociedad Anónima

Huérfanos 786
Teléfono Inglés 230

NEUMATICOS FISK los más durables

RAULI TONELERO

EXTRA SECO del por 5 hasta de 3 x 14 tiene 200,000 pulgadas disponibles que realizo a bajo precio, consulte Ud. no perderá su tiempo.

Barraca Iberia MATUCANA 745 entre San Pablo y Rosas **Fco. García Paz**

EMPRESA

Forlivesi

— DE —

POMPAS FUNEBRES

Se trasladó a calle

Compañía

1037-1041

en los bajos del Palacio Arzobispal, (cerca de la Plaza de Armas).

Juan Forlivesi

TELEFONO INGLES 377

Habiendo dejado de existir mi inolvidable madre doña

CARMEN SAGARDIA DE YAÑEZ

Rogamos a nuestras relaciones se dignen acompañar sus restos al Cementerio Católico, hoy Miércoles 1.o, a las 17 horas.

El cortejo partirá de su casa habitación, Tocornal 594.

Guillermo Yáñez S.

DEFUNCION

Ha dejado de existir nuestro inolvidable deudo el doctor

DON ENRIQUE SALINAS PAJARDO

Sus restos serán conducidos al Cementerio General hoy Miércoles, a las 14 horas

El cortejo partirá desde su casa habitación calle Gay N.o 2503.

La Familia.

DEFUNCION

Habiendo dejado de existir nuestro querido e inolvidable esposo, padre y yerno señor

DON ALEJANDRO HEYER

rogamos a sus amigos y a los nuestros se sirvan acompañar sus restos al Cementerio Católico, hoy Miércoles 1.o de Enero a las 17.30 horas (5 1|2 P. M.)

El cortejo partirá de su casa habitación calle Santo Domingo 1808.

Teodora V. v. de Heyer e hijos, Catalina von der Forst v. de Vossenberg.

Sociedad Anónima de Pompas Fúnebres

LA CENTRAL

antigua y seria en su ramo

Cuenta con grandes talleres propios donde se elaboran todas sus mercaderías.

Precios sin competencia.

Dirección:

MERCED ESQ. SAN ANTONIO (Frente a Daube)

TELEFONO N.o 595

Atiende a toda hora el gerente

CARLOS VALENZUELA SILVA

NOTA.—Esta Casa mantiene sus servicios de día y de noche.

POMPAS FÚNEBRES

LA SANTIAGO

SAN DIEGO 15, TELEF. 2653.

SUCURSAL: ARTURO PRAT Esq. Av. MATTA. TELEF. 6105

Servicios desde 35 a $ 3,000. Ataúd y carroza blanca desde 30 pesos. Urnas metálicas y maderas finas.

Servicios nocturnos sin recargo.

RICARDO GAMBOA VIVAR

POMPAS FÚNEBRES

Empresa Zenteno

Delicias 2584, casi esquina Molina (cuatro cuadras Estación Central)

TELEFONO INGLES 524

Nuestros servicios son presentados en forma insuperable y a los precios más bajos. Sin recargo hacemos todos los trámites de sepultación. Atiende personalmente.

CARLOS ZENTENO LOYOLA

: General Cruz :

VALPARAISO

SANTIAGO

HUCKE Hnos. y Cía.

Desean A Toda

Su distinguida clientela

Y a todo el pueblo de Chile

Un Muy Feliz

Y próspero Año Nuevo

: Bandera No. 763 :

Un Feliz Año Nuevo

desea a su numerosa y distinguida Clientela

La Fábrica Nacional de Gorras y Sombreros

DELICIAS 2636 (Frente a Libertad)

NAHUM ROSENBLITT

MUEBLERIA

EL CARMEN

SAN DIEGO 39

Por balance gran realización de toda clase de muebles, catres y colchones.

20-A

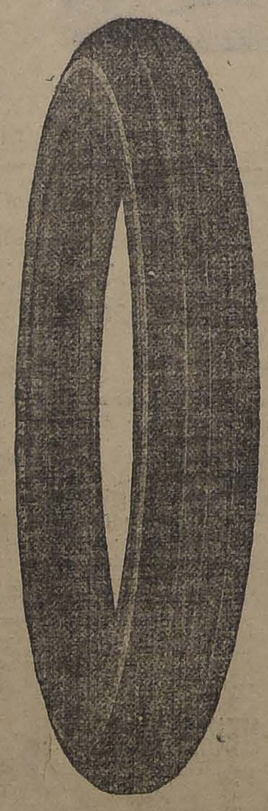

Neumáticos

Swinehart

Los más fuertes, de fibras resistentes, hechos a mano. ¡Probar uno solo y comparándolo con cualquier otro, es no abandonar jamás esta marca!

Tenemos todas las medidas:

LISOS Y HEXAGONALES

MONTVAL & Co.

Automóviles

WINTON, REO, PILOT

Agustinas 1941-49

Ventas al por menor:

Almacén del Sr. P. MASSA.

FELIZ AÑO NUEVO

desea a sus clientes

La Sastrería "La Moda Ideal"

y les avisa que sigue entregando trajes sobre medida en casimires ingleses con solo

$ 20 MENSUALES

corte elegante.

Puente 622

AVISOS DE REMATE

Importante Remate

Por acuerdo de los herederos de la señora Julia Rosas viuda de García Reyes, y ante el señor Juez del 4.o Juzgado Civil de esta ciudad, saldrán a remate el 2 de Enero de1919 a las 15 horas (3 P. M.) las siguientes valiosísimas propiedades pertenecientes a la sucesión:

Saldrá primero a remate la propiedad de la **CALLE COCHRANE ESQUINA DE EYZAGUIRRE,** signada por Cochrane con los números desde el 480 al 598, que se compone de 13 confortables y bonitas casas completamente independientes de un piso y de construcción moderna, cuyos frentes y divisiones son paredes de ladrillo de gran espesor. Hay diez casas exactamente iguales quee constan cada una de diez piezas, 8 de las cuales están entabladas, y enciladas, corredores pavimentados con ladrillos de comunción y paredes pintadas al temple.

Toda la propiedad, que mide frente a Cochrane 122 metros y frente a Eyzaguirre 30,80 metros ,que en conjunto tiene una superficie de 3,600 metros cuadrados y que produce$ 29.000 anuales, saldrá a remate por el **MINIMUM DE $ 250,mil.**

En caso de no haber interesados por el total de la propiedad se rematará en 13 lotes que corresponden a cada una de las casas por los siguientes minimums:

La signada por Cochrane con el N.o 480... $ 20.000

Las signadas por la misma calle con los números 488, 498, 508, 518, 528, 538, 548, 558, 568 y 578 cada una de ellas .... $ 20.000.

La signada por la misma calle con el número 588 por el de... $ 20,000, y la signada por la misma calle con el N.o 598 $ 35.000

El precio se pagará reconociendo el subastador una deuda a la Caja de Crédito Hipotecario en bonos del 8% y el resto la mitad al contado y la otra mitad a un año de plazo y al 8% de interés anual. En caso de que la propiedad se remate por lotes, el pago se hará en la misma forma, reconociendo el subastador la parte de deuda que le corresponda según la división que efectúe la Caja.

En seguida se rematará la propiedad de la calle de **CHACABUCO ESQUINA DE LA MONEDA** de esta ciudad, signada por Chacabuco con los números 88, 90, 92, 94, 96, 98, y 100; y por Moneda con los números 3212, 3228 y 3230.

Esta propiedad consta de nueve casas independientes, muy bien situadas, cerca de la Estación Central, y de un conventillo que dá a la calle de Moneda. Produce alrededor de $ 15.000, de renta anual. **MINIMUM: $ 90.000.**

El precio se pagará reconociendo por su valor comercial el día del remate, tres deudas a favor del Banco Chileno Garantizador de Valores reducidas respectivamente a $ 7,021, $ 16,675 y $ 27,236, y el resto la mitad al contado y la otra mitad a un año de plazo con el 8% de interés anual.

Los títulos de ambas propiedades pueden consultarse en la Caja de Crédito Hipotecario y en el Banco Chileno Garantizador de Valores, respectivamente. Demás bases y antecedentes en la Secretaría del 4.o Juzgado y en el estudio de los señores Miguel Luis Amunátegui Reyes, Av. de las Delicias 1407 y Jorge Obando Ruiz, calle Huérfanos N.o 1249, de las 9 a las 11 y de las 16 y media a las 19 horas.— **El Actuario.**

X-11036-2-A

REMATES DE PRENDAS DE PLAZO VENCIDO

El Jueves 2 de Enero, a las 9, el martillero señor Wittig, rematará en la **Casa de Préstamo "EL TIGRE", calle San Diego número 1886,** las prendas no rescatadas y comprendidas entre los números 56,912 a 61,111.

Hay: 6 sillas, 2 sillones y sofá tapizado, prendedores con diamantes, sillas de montar chilenas e inglesas, escopetas, revólvers, chamantos, mantas y chalinas, prendedor con perla y brillante, sillas de comedor, ropero con luna, estante para libros, relojes y cadenas de oro y plata, rositas con perlas, cómodas y peinadores con mármol, etc., etc.

El Jueves 2 de Enero, a las 14 (2 P. M.), el martillero señor Lois, rematará en la **Casa de Préstamos "LA SANTA LUCIA", Avenida Delicias número 307,** las prendas no rescatadas y comprendidas entre los números 6,079 a 9,209.

Hay: servicio de té de plaqué, roperos con luna, cómodas con mármol, sillas de montar chilenas e inglesas, relojes y cadenas de oro y plata, cortinas, maletas de cuero, sillas de Viena, manteles y servilletas, prendedor con 4 brillantes, escopetas y revólvers, rositas con brillantes, 12 cuchillos y 12 tenedores y 10 cucharitas de plaqué para postre, etc., etc.

El Jueves 2 de Enero, a las 16 (4 P. M.), el martillero señor Eyzaguirre rematará en la **Casa de Préstamos "EL FERROCARRIL", Avenida Matucana número 9,** las prendas no rescatadas y comprendidas entre los números 87,561 a 89,986.

Hay: pistolas y revólvers, catres de fierro con bronce, colchones, sillas de Viena, anillos con brillantes, escopetas, carpetas, collarcitos de oro, máquinas de coser de mano y de pie, máquina fotográfica, relojes de oro, plata y acero, ternos de casimir, vestidos, blusas y calzado en gran cantidad, ropa interior y de cama y muchas otras especies.

Las prendas estarán a la vista desde dos horas antes del remate PAGO AL CONTADO.

EL INSPECTOR.

Gran Remate

de las Mercaderías

AVERIADAS POR EL INCENDIO EN LA GALERIA SAN CARLOS Y DE LOS SRS. NISSEN FISCHER Y CO.

Trasladas a Agustinas N.° 865

El Viernes 3 y Sábado 4 de Enero

de 9.30 a 12 y de 13.30 adelante

POR CUENTA U ORDEN DE LOS SEGUROS

— HAY: —

200	Piezas	Cachemiras negras y de colores.
100	"	Vichíes anchos y angostos.
200	"	Brines de hilo y algodón.
200	"	Géneros para vestidos.
50	"	Borlones blancos.
50	"	Satines negros y color.
50	"	Céfiros finos.
200	"	Franelas de colores y doble haz.
60	"	Velos negros y colores.
50	"	Otoman negros y colores.
50	"	Gabardinas colores.
100	"	Lienzos y Madapolan.
100	"	Casinetas de un ancho.
100	"	Borlón diablo fuerte felpa.
20	"	Sargas negras.

Cotones, Crespones, Piquées, Terciopelos, Mezclilla, Granité, Cantones, Lonas para sastre, Diagolanes, Castilla, 100 docenas Tohallas, Quitasoles, 100 docenas Camisetas y Calzoncillos lana Japonés y Borlón, 500 Piezas de cintas de seda diversos anchos y clases, Gran surtido de encajes, valencianas, bordados, blondas, Hilo zurcir, Botones de concheperla y hueso, Mitones, 5,000 metros de flecos de lana para muebles y cortinas, Juegos de tapices Mouquett, 400 docenas de pañuelos de algodón sedalina en blanco, colores y negro, Cordones, Hebillas, 1,300 docenas de calcetines negros y de colores para hombres y niños, 1,000 docenas de medias para señoras y niños, etc., etc.

LOTES PARA COMERCIANTES

A la vista desde hoy, de 9 a 12 y de 13.30 adelante.

VICTOR ARAYA L.,

Martillero de Hacienda.

3-A

Remate Judicial y Voluntario

DE MENAJES DE CASAS

15 Pianos y Autopianos, Coches

AGUSTINAS, N.o 865

El Jueves 2 de Enero de 9 1|2 a 12

Y DE 13.30 ADELANTE

Por decreto de los diversos juzgados civiles.— Liquidación de un almacén de pianos, varias sucesiones y consignatarios.

PIANOS Y AUTOPIANNOS.— 2 autopianos nuevos gran modelo marca Wurtitzer y 3 pedales, 2 autopianos The Techenola y R. Gors y Kallmann, 2 pianos verticales nuevos color caoba 3 pedales Wurtitzer, 3 pianos de media cola Steinward, J. L. Duysen, Pleyel y Erard; 4 pianos verticales con poco uso marcas Charles Gorland, Ovenbeck, J. L. Duy-sen, Lidermann.

SALONES.— Amoblados tapiz mouquett, Luis XV, María Antonieta, id. Luis XV tapados forro moire de seda, amoblados antiguos de jacarandá y caoba, mesas de arrimo y de centro con mármol, gran espejo y consola dorada, pedestales, mesas, banquetas doradas, estatuas de terracotta y de mármol, ricos muebles de caoba de la casa Maple con estante de arrimo, vitrina, rinconero, jardineras de caoba cuadros al óleo y grabados en acero, lámparas de gas y luz eléctrica, lámpara de cristal antigua, cortinajes de seda y de felpa, stores de gasa, cojines bordados, etc., etc.

ESCRITORIOS.— Rico escritorio roble americano de cortina y para máquina de escribir, archivador de roble, máquinas de escribir Royal Barloock, gran mesa de lectura madera de encina y cubierta de cuero, varios amoblados de marroquí y nogal, mesas escritorios, escritorios parados estantes de tres cuerpos para libros, estatuas y jarrones, alfombras de una pieza, cortinajes, prensas de copiar, sillas para máquinas escribir, cuadros al óleo y grabados, útiles de escritorio, mapas, gobelinos con marco, jardineras, sillones sueltos de marroquí, amoblados forro pergamoid, etc., etc.

COMEDORES.— Rico amoblado caoba y bronces Luis XVI con aparador bajo trinche y mesa y seis sillas, fabricado en la casa Cruz Montt, rico amoblado importado de Londres de encina Imperio con gran aparador trinche vitrina y sillas y mesa, varios amoblados estilo inglés y Renacimiento de encina tallado, 18 sillas de encina columna salomónica dos sillones y sofá forrados en marroquí, sillas enjuncadas y con cuero, mesas de correderas fijas, servicio de loza inglesa, cristalería, plaqués finos, útiles para comedor, cortinajes, alfombras de centro y por tiras, etc., etc.

DORMITORIOS.— Varios amoblados con roperos de dos y tres cuerpos, peinadores, cómoda toilette, veladores, con espejo y mármoles blancos y de colores, catres de bronce y fierro con bronce, catres cunas, coches para guaguas, colchones de lana y crin, divanes, muebles de asiento servicio de lavatorio, guarda ropas con bandejas, roperos, peinadores, cómodas y veladores sueltos, cuadros religiosos, máquinas de coser, alfombras de centro, etc., etc.

VARIOS.— 6 tinas de baño, lavatorios desagüe con pie de porcelana, tinas de zinc, calentadores de gas y parafina, lavaplatos, refrigerador, escaños, plantas en tina, cocinas económicas y a gas, lámparas eléctricas y a gas, bicketas, W. C. silenciosos, escaleras, estufas, 1 break de 10 personas, un coche americano Bardeau, un camión automóvil para carga, etc., etc.

ORATORIO.— Un altar de mármol, otro de madera, bustos, imágenes tamaño natural, composición con adornos de bronce y piedrería, pedestales, floreros, etc.

A LA VISTA DESDE HOY

VICTOR ARAYA L.

2-A Martillero de Hacienda.

Repuestos para Ford

Tenemos el gusto de llamar la atención de los señores dueños de automóviles FORD hacia el surtido completo de Repuestos de la mejor calidad y precios muy convenientes.

Besa y Cía

Importadores -:- SANTO DOMINGO, 883

Artistas norteamericanas

Katherine Harris Barrymore, notable intérprete de la famosa comedia titulada "The Big Chance", que se está representando ahora en Nueva York.

Marte

El eminente astrónomo Pickering acaba de ingeniar un medio para comunicarse con Marte.

Se propone proyectar rayos de luz solar, por una combinación de espejos, que ocuparán una área de quinientos metros cuadrados.

Marte recibirá estos efluvios a manera de relámpagos, y si los contesta, pronto se establecerán señales recíprocas que nos permitirán, largas, amenas y deliciosas charlas.

Por lo pronto, asegura Mr. Pickering, que los habitantes de ese planeta son superiores a nosotros, por muchísimas congeturas y por las obras monumentales que realizan, de las que son visibles, un canal de irrigación, que está terminado hace algunos años, y otro que actualmente se construye al lado de aquél.

Esos canales, según el sabio astrónomo recogen el agua de los polos.

Ya podemos figurarnos las dimensiones de esas obras, para que sean perceptibles al telescopio.

Si los habitantes de Marte tienen capacidad para realizar trabajos de esa magnitud y son efectivamente superiores a los de la Tierra, no cabe duda de que tienen espejos, porque deben haber descubierto el azogue, dada la semejanza de su planeta con el nuestro.

Marte dista 42 y medio millones de leguas del Sol, y la Tierra 28 millones, girando ambos planetas sobre su eje, mas o ménos en 24 horas y alrededor del Sol; la Tierra en 365 días y Marte en 686.

Según ésto nos llevan ganado casi un año, de suerte que un terrestre cumple 50 años cuando un vecino de Marte llega a los 25.

Respecto a diámetro, la Tierra mide 2,292 leguas y Marte 1,274.

El aspecto del suelo de Marte es rojizo, ferruginoso; tiene una atmósfera muy profunda y está atravesado por mares.

Con estos ligeros antecedentes, entremos en materia.

La primera dificultad con que tiene que tropezar Mr. Pickering, es con la del idioma; pero si se regularizan los signos, se formará una clave y al final llegaremos a entendernos.

Veamos ahora lo que probablemente tendremos que preguntarnos y decirnos.

—La Tierra. ¿En cuantos días fueron creados ustedes?

—Marte., De golpe. ¿Y ustedes?

Nosotros, en seis días. Dios hizo primero la luz, después el cielo, en seguida el mar, a continuación el sol, la luna y las estrellas, por eso salieron ustedes de golpe. El quinto día hizo los animales y el sexto al hombre.

—¿Qué llaman ustedes Dios?

—Al creador de todo lo que existe.

—Aquí no llevamos eso. ¿Y qué llaman hombres?

—A nosotros, los seres racionales.

—¿Tienen ustedes seres irracionales?

—Sí.

—Aquí no hay eso. Todos piensan con muy buena razón.

—¿Cuántos son ustedes?

—Muchos millones.

—¿Tienen ustedes diversidad de razas?

—¿Qué es eso?

—Seres de distinto origen.

—Nó. Todos somos iguales.

—¿Cómo son ustedes?

—Respiramos; vemos por dos ojos adelante y otros atrás; oímos, olemos y palpamos. Cuando se nos descompone algo, tenemos repuestos. Si revienta un ojo, nos fabrican otro y nos lo ponen; si cualquiera entraña, lo mismo.

—¿Tienen ustedes corazón?

—¿Para qué sirve eso?

—Para la circulación de la sangre y para sentir, amar y aborrecer y otras cosas.

—No comprendemos.

—¿Cómo experimentan ustedes las sensaciones?

—Por una entraña que recibe los alimentos. Es lo más valioso que tenemos.

—Nosotros también. ¿Cómo están organizados ustedes?

—¿Qué cosa es eso?

—La forma de organización social y política. Nosotros estamos divididos en Estados y cada Estado tienen instituciones que lo administran y que se llaman Gobierno, Congreso, Poder Judicial...

—No tenemos nada de eso. En una época se reunió un Congreso y tuvimos que disolverlo, porque todo lo malograba.

—Aquí también; pero lo soportamos. ¿Tienen ustedes religión?

—No entendemos.

—El culto a un ser supermo.

—¿Para Qué sirve eso?

—Para la salvaciónn de nuestras almas, después de la muerte.

—¿Ustedes se mueren?

—Sí.

—Aquí también, pero vivimos mucho.

—¿Y qué les pasa cuando mueren?

—Que no resollamos más.

—Aquí lo mismo, pero tenemos un alma que sale del cuerpo y que vive eternamente.

— ¿Cómo es eso?

—Es invisible.

—El que muere por aquí, se acaba para siempre y se hiela.

—Aquí se pudre; pero tenemos alma.

—Nosotros sólo tenemos cuerpo. ¿En qué pasan ustedes el tiempo?

—En crecer y multiplicarnos. ¿Y ustedes?

—En multiplicarnos y crecer.

—¿Trabajan ustedes?

—Cuando llegamos a viejos y no podemos divertirnos. ¿Y allá?

—Al revés, cuando jóvenes echamos los bofes y de viejos descansamos si tenemos dinero.

—¿Qué es dinero?

—La moneda; un metal fino y medido, o papel sucio, que sirve para adquirir lo que necesitamos para la vida.

—No llevamos eso. Aquí todo lo que produce el suelo se divide al fin del año.

—¿Se divierten ustedes?

—Para eso hemos nacido. ¿Y ustedes?

—Aquí se dice que hemos nacido para sufrir.

—¡Qué brutos!

—¡Gracias!

—¿Qué significa eso?

—Un término con que expresamos la gratitud.

—Nosotros no agradecemos nada.

—Nosotros tampoco, pero decimos gracias por costumbre.

—¿Sienten ustedes frío?

—En el inveirno mucho, pero en el verano nos asamos de calor.

—Aquí no hace calor nunca, porque estamos casi al doble de distancia que ustedes del sol.

—Pués por acá sudamos.

—¿Qué es eso?

—Una exhalaciónn de nuestro cuerpo.

—Eso debe ser sucio.

—Bastante. Hay algunos en quienes no se puede soportar. ¿No quisieran ustedes cambiarse por nosotros?

—Nó. Ustedes tienen muchas complicaciones y "la felicidad consiste en simplificar".

—La comunicación con ustedes nos va a simplificar mucho la vida. Suprimiremos muchas cosas.

—Ustedes tienen demasiados estorbos. Nosotros hacemos lo que nos da la gana.

—Nosotros también; pero guardamos ciertas formas. ¿Fuman ustedes?

—. . . . . .

—¡Marte!

—. . . . . .

—¡Marte!

—. . . . . .

—¿Se les ha roto algún espejo?

—. . . Sí. . . .

—Eso aquí es presagio de una catástrofe.

. . . . Tenemos. . .un. . . terremoto. . .

—¡Cáspita! ¿Como aquí? Pués tampoco nos cambiamos. ¡Marte! . . . ¡Marte!

—. . . . . .

FEDERICO ELGUERA.

Bogotá, 1918.

NUEVOS

Studebaker AUTOMOVILES DE CALIDAD

MODELOS

no son simplemente un grupo de maquinaria compleja sobre ruedas, sino un todo bien ideado, a lo que acompañan la comodidad, holgura, aspecto, fuerza, resistencia y economía.

ACCESORIOS para automóviles. HAVOLINE.-Aceite y Grasas. NEUMATICOS de todas medidas. Nafta NACIONAL. 38 litros.

GARAGE **Studebaker** SAN ANTONIO 816. Reparaciones. Arreglos eléctricos.

DISTRIBUIDORES GENERALES:

T. ELLIOTT ROURKE & Cia. - Agustinas 1185.

HERMAN Hnos. y Cía.-Concepción -:- VALLEBONA Hnos. y Cía.-Valparaíso.

A LOS VECINOS DE MAIPÚ

Habiendo dejado de pertenecer a la Junta de Vecinos de Maipú, ruego a los señores que se quieran dirigir al Alcalde, lo hagan al que ha sido nombrado en mi reemplazo

Raul Infante Valdés.

x-11522-1.o-a

EL AÑO DIPLOMATICO

El año que acaba de concluir ha sido, desde el punto de vista internacional, uno de los más interesantes, pues inicia una nueva etapa en la orientación de las relaciones futuras de los pueblos, al poner término — y esperemos que sea definitivo — a la era de rivalidades y de imperialismos cuyo desastroso epílogo vino a interrumpir la evolución progresiva de la humanidad.

Afortunadamente, nuestra patria ha logrado mantenerse hasta el fin del sangriento conflicto en medio de la más completa tranquilidad. Firmes en nuestro derecho con la fuerza de nuestra invariable buena fe, aguardamos confiados la solución de la única dificultad internacional que ha quedado pendiente y que a no dudarlo habrá de resolverse en la armonía de los intereses recíprocos, de acuerdo con los principios consagrados de derecho y sin que sea perturbada la paz suramericana.

La labor de nuestra Cancillería

Cuatro Ministros de Relaciones se han puesto al frente de nuestra Cancillería durante el año que acaba de fenecer. El señor Guillermo Pereira, que sustituyó a don

Sr. GUILLERMO PEREIRA INIGUEZ

Eduardo Suárez Mujica el 18 de Enero; don Daniel Feliú, que fué nombrado el 22 de Abril; don Ruperto Bahamonde, que juró como Ministro el 6 de Septiembre, y el actual Canciller, señor Barros Borgoño, que viene ejerciendo con especial acierto sus funciones desde el 25 de Noviembre.

A continuación recapitulamos brevemente los asuntos de mayor entidad que se han ventilado durante la gestión administrativa de cada uno de ellos.

Comunicaciones telegráficas con la Argentina

El 22 de Enero fué autorizado el Ministro argentino, señor Gómez, para suscribir un acuerdo a fin de que se construyera una línea telegráfica desde Valdivia a San Martín de los Andes.

Arriendo de barcos alemanes

No obstante que con anterioridad el Ministro Alamiro Huidobro había iniciado la negociación de arriendo de tres de los barcos alemanes internados en nuestros puertos, fué en el mes de Febrero que don Guillermo Pereira reanudó las gestiones respectivas, llegando a obtener el permiso de los gobiernos aliados para finiquitar el arreglo. Empero, éste, ya muy adelantado, hubo de aplazarse por diversas circunstancias y se paralizó al firmarse el armisticio.

Exámenes consulares

El 6 de Febrero se expidió un decreto, reglamentando los exámenes para los aspirantes a cónsules.

Movimiento diplomático

El 5 de Marzo se acordaron los nombramientos de nuevos secretarios en las legaciones de Bélgica, Argentina, Bolivia, Brasil y Colombia, y de cónsules generales en Suecia, Suiza, Japón y Buenos Aires.

Embajada argentina

El Gobierno de la República Argentina tuvo la gentileza de acompañarnos a celebrar el centenario de Maipo el 5 de Abril, enviándonos al efecto una brillante Embajada, presidida por el Canciller Pueyrredón, la que contribuyó a estrechar la amistad fraternal que nos liga con nuestros vecinos de ultra-Cordillera.

Fallecimiento del Embajador Aldunate

El 17 de Abril falleció en Washington nuestro Embajador en los Estados Unidos, señor Santiago Aldunate Bascuñán. Su desaparición, considerada entre nosotros como una verdadera desgracia nacional, dió ocasión a que el Gobierno del Presidente Wilson, como una muestra de especial aprecio a nuestro país, acordara que un buque de guerra repatriase sus restos.

Sr. DANIEL FELIU

Aniversario diplomático

El 7 de Mayo, al cumplir el primer centenario nuestras relaciones diplomáticas con los Estados Unidos, hubo un cambio de notas de carácter extremadamente cordial entre la Embajada norteamericana y la Cancillería.

Convención postal con el Brasil

El 17 de Mayo fué promulgado el decreto relativo a la convención de intercambio de encomiendas postales entre Brasil y Chile.

Fallecimiento de un Plenipotenciario

El 1.o de Junio falleció en Viena nuestro Ministro en Austria-Hungría, señor Enrique López Maquieira.

Obsequio de Gran Bretaña

El 5 de Junio el Gobierno de Gran Bretaña ofreció a nuestro país, graciosamente, en compensación por la requisición del acorazado "Cochrane", seis escuadrillas de séis aeroplanos cada una y catorce hidroaviones. Este acto de admirable desprendimiento produjo el mejor efecto en la opinión nacional.

Embajada de Bunsen

El 18 de Junio nos favoreció la visita de la Embajada británica presidida por el distinguido diplomático Sir Maurice de Bunsen, quien, en su discurso oficial, manifestó que venía a renovar los sentimientos amistosos del pueblo de su patria hacia Chile.

Nombramiento de Arzobispo

Vacante la Sede arzobispal de Santiago, por fallecimiento del señor González Eyzaguirre, se acordó nombrar en su lugar, por unanimidad de votos, al respetable sacerdote señor Crescente Errázuriz, Nuestro Gobierno promovió las gestiones del caso ante la Santa Sede para lograr la aceptación del candidato, con fecha 10 de Julio, y consiguió vencer la resistencia que en un principio mostrara el Vaticano ante dicha designación.

Embajada en Washington

En idéntica fecha, el Ministro de Relaciones extendió el decreto del nombramiento del señor Eduardo Suárez Mujica como Embajador en los Estados Unidos; pero posteriormente dicho decreto quedó sin efecto por renuncia del aludido diplomático.

Embargo de petróleo

El 20 de Julio se puso en conocimiento de los gobiernos británico y norteamericano la resolución a que llegaron los representantes de la casa alemana Gildemeister, de levantar el embargo del petróleo de la firma Williamson Balfour, embargo que pudo provocar dificultades para nuestro comercio internacional. El Gobierno norteamericano mostró su complacencia por la forma cómo se solucionó este asunto, y dió inmediatas instrucciones para que se normalizara la importación a Chile de petróleo y aceite.

Don Rafael Blanco Viel

El 27 de Julio falleció en La Habana nuestro Ministro en Cuba, señor Rafael Blanco Viel. El Gobierno de la isla hizo una inusitada manifestación de simpatía a Chile, con motivo del sensible suceso.

Destrucción de buques alemanes

El 2 de Septiembre fueron destruídas con dinamita las maquinarias de los buques alemanes al ancla en la bahía de Corral y horas después ocurrían hechos semejantes en otros puertos, con detrimento notorio de nuestros derechos de país soberano. Las explicaciones y promesas de la Legación alemana no satisficieron de manera alguna a la opinión pública, la que, además, juzgó débil la acción de nuestra Cancillería en este evento.

Compra de salitre

Por intermedio del Ministro de Chile en Londres, el 4 de Septiembre el Gobierno de la República concertó la venta al de Gran Bretaña, de quince millones de nitrato, en condiciones que se juzgaron unánimemente como favorables al interés nacional.

Sr. RUPERTO BAHAMONDE

Inauguración del monumento a O'Higgins

Accediendo a gentil invitación del Gobierno argentino para que el nuestro se hiciera representar en las fiestas de la inauguración del monumento a O'Higgins en Buenos Aires, fué designado con fecha 9 de Septiembre el personal de una Embajada, que, presidida por el señor Gonzalo Bulnes, cumplió honrosamente su cometido.

Gentileza brasileña

Como una exquisita distinción para nuestro país, el Presidente del Brasil acordó asociarse a nuestras fiestas patrias del 18, nombrando como su Embajador Extraordinario para que en ellas lo representara, al distinguido y muy apreciado Ministro de aquella nación entre nosotros, señor José Manuel Cardoso de Oliveira.

Intercambio de profesores con el Uruguay

En cumplimiento del tratado de intercambio de profesores universitarios, que el Uruguay tiene celebrado con nosotros, tuvimos durante el mes de Septiembre la visita del doctor Lorenzo Mérola, profesor de la Universidad de Montevideo, quien dictó varias interesantes conferencias en nuestra Escuela de Medicina.

Embajada al Brasil

Para retribuir las demostraciones constantes de afecto que nos tributan nuestros tradicionales amigos del Atlántico, y especialmente las visitas que nos hicieron el Canciller Müller en 1915 y el Embajador Souza Dantas durante la transmisión del mando presidencial, el 24 de Septiembre se nombró una brillante Embajada, bajo la dirección del senador señor Ismael Tocornal, a fin de que nos representara en la toma de posesión del Presidente brasileño, señor Rodríguez Alves, llevando el saludo de Chile a la gran República suramericana, pero circunstancias tan imprevistas como lamentables, determinaron el aplazamiento del viaje de dicha misión.

Ocupación de buques alemanes

En atención a los actos de destrucción cometidos a bordo de los buques alemanes, el Gobierno acordó, el 27 de Septiembre, como una medida de policía, la ocupación militar de aquellos cuyas máquinas no estuviesen inutilizadas, y el 4 de Noviembre se llevó a efecto la ocupación de todos los demás.

El Embajador en Estados Unidos

El 11 de Octubre fué nombrado Embajador en Washington el señor Beltrán Mathieu.

Nueva Legación

El 28 de Octubre se propuso al Congreso el envío de un Ministro Plenipotenciario a Centro-América y Panamá.

El Canciller uruguayo

El 30 de Octubre llegó a Santiago, en jira de confraternidad internacional, el Ministro de Relaciones uruguayo, señor Baltasar Brum, cuya visita permitió exteriorizar a todas nuestras clases sociales sus sentimientos de profundo y sincero afecto por la patria de Artigas.

Sr. LUIS BARROS BORGOÑO

La cuestión peruana

A consecuencia de los ataques de que fueron víctimas varios de nuestros cónsules en el Perú, se llevaron a efecto en Iquique algunas manifestaciones patrióticas que sirvieron de pretexto al Gobierno del norte para ordenar, el 25 de Noviembre, el regreso de todos sus representantes consulares residentes en Ghile. Una medida semejante adoptó después la Cancillería Chilena respecto de los miembros de nuestro Cuerpo Consular que ejercen sus funciones en la República peruana.

El Gobierno de Bolivia se hizo cargo de los intereses comerciales chilenos en el Perú, en vista del ofrecimiento respectivo que la Cancillería de La Paz hizo a la nuestra.

El Presidente de los Estados Unidos comunicó al nuestro, el 6 de Diciembre, por intermedio de su Embajador en Santiago, sus anhelos de paz y el deseo de que no sean alteradas las relaciones entre los estados americanos. Se le contestó, agradeciendo esa amistosa deferencia y confirmando nuestra convicción acerca de la solución que ha de tener la divergencia con el Perú, de acuerdo con el Tratado de Ancón, y en conformidad a nuestros invariables propósitos de paz.

Posteriormente, el Gobierno de los Estados Unidos explicó su pensamiento, manifestando a nuestro Embajador que su propósito no entrañaba la idea de ofrecer una mediación, sino solamente coadyuvar a evitar un conflicto armado en el Continente.

Memoria ministerial

Durante el mes de Diciembre se publicó la Memoria del Ministerio de Relaciones, correspondiente al período de 1914-15, en que estuvo al frente de nuestra Cancillería el hábil Ministro señor Alejandro Lira, a quien cupo una gestión exterior tan afortunada como discreta. Esta publicación es de un interés extraordinario, pues en ella se dan a conocer en forma metódica y bien documentada las razones de la política de neutralidad seguida por la República y se exponen las negociaciones diplomáticas en que nuestro país tuvo entonces participación.

El Cuerpo Diplomático residente

En el transcurso del año de 1918 ha habido bastantes cambios en el personal del Honorable Cuerpo Diplomático acreditado cerca del Gobierno de la Moneda.

Seis Enviados Extraordinarios y Ministros Plenipotenciarios han presentado sus cartas credenciales al Presidente de la República, a saber: el señor Shichita Tatsuke, Ministro del Japón, el 6 de Febrero; el señor Arturo de Pury, Ministro de Suiza, el 27 de Mayo; el señor Dionisio Ramos Montero, Ministro del Uruguay, el 7 de Septiembre; el señor André Gilbert, Ministro de Francia, el 2 de Octubre; el Conde Nani Mocenigo, Ministro de Italia, el 17 de Octubre; y el señor Carlos Hultgren, Ministro de Suecia, el 2 de Noviembre.

Cabe hacer notar que dos de ellos, el señor de Pury y el señor Hultgren, representan a países que anteriormente no tenían Legación establecida en Santiago (Suiza y Suecia).

Se han retirado, promovidos por sus Gobiernos a otros puestos: el Nuncio Apostólico Monseñor Sebastián Nicotra, así como también los Ministros de Francia, M. Delvincourt; de Cuba, señor Pérez Cisneros; y de Italia, Marqués de Montagliari, y los Encargados de Negocios del Japón y del Uruguay, señores Jijima y Carrió.

En el personal de la Cancillería de las Legaciones anotamos como cambios de importancia los que siguen:

En la Embajada de los Estados Unidos ha sido nombrado primer secretario el señor Warren Délano Robbins.

A la Legación alemana se incorporó como consejero el Barón von Ow-Wachendorf.

La Legación argentina tiene un nuevo secretario, el señor Enrique Amaya, y un nuevo agregado naval, el teniente señor Raúl Benavides.

La de Bolivia aumentó su personal con un primer secretario, el señor Adolfo Costa, y un adjunto militar, el señor Jorge Vargas Bozo.

El secretario de la Legación española, Marqués de Dos Fuentes, fué removido con ascenso a otro puesto diplomático.

La Legación brasileña incorporó a su personal un adicto naval, capitán Joao Soares de Pinha, y otro militar, el teniente Estevao Leitao de Carvalho. El secretario señor Gurgel do Amaral tuvo que salir de Chile para ir a ocupar otro cargo.

EL HOTEL "El CONDOR"

MEIGGS 72

(Antes Laiseca)

Saluda muy atentamente al intrépido cruzador de los Andes, capitán Godoy, a su distinguida clientela y amigos, y les desea un feliz Año Nuevo. Viva Chile!

A. V. J.

x-11515-1.o-a

HUESOS

COMPRA LA

Fábrica de Abonos de PENCO

12-A

Feliz Año Nuevo

DESEA A UD.

FLORES DEL CAMPO

FELIZ AÑO NUEVO

desea a sus favorecedores

Mueblería Imperial

Calle 21 de Mayo, N.o 801

CASILLA 464 TELÉFONO 2784

Bailando el nuevo baile Castle.

FELIZ AÑO NUEVO

les desea el Profesor M. Aguilar a todos los amantes del arte de "Terpsícore", y muy en especial a las distinguidas señoritas y caballeros que le favorecieron en la temporada que terminó, los que alcanzaron al apreciable número de 282, total de los diferentes cursos particulares y colectivos.

En la nueva temporada que se inicia se enseñarán los bailes modernos que están de moda en Europa: Castle, Hesitation y Half and Half.

CONSULTAS: SAN ISIDRO 128.

Gran Torneo Militar Aeronáutico

HOY, a las 15.30 h. (3.30 P. M.), en el CLUB HÍPICO, a beneficio del Hospital Militar y del Parque Aerostático del Aero Club.

VALOR DE LAS ENTRADAS:

TRIBUNAS: $ 5.00; NIÑOS: $ 2.00; GALERIAS: $ 1.00

FELIZ AÑO NUEVO

Desea a su distinguida clientela la FABRICA DE SOMBREROS de

GIRARDI y Cía.

AVENIDA ITALIA 948

PATENTES DE INVENCION

Al Ministerio de Industria y Obras Pblicas se han presentado los siguientes inventores solicitando del Supremo Gobierno patente de privilegio por los inventos que se indican:

Don Emiliano Fouriner, para "Un procedimiento de construcción de muros de concreto con células huecas, en un solo bloc, con o sin armadura de fierro".

Los señores Davis-Bournonville Company, para "Un procedimiento y aparatos para producir oxígeno e hidrógeno electrolíticamente".

Los señores Tomás Juárez, Enrique Fraysse y Luis A. Naón, para "Mejoras en hornos incineradores de basuras".

Los señores Erik Ch. Bayer y Sigurd Orla-Jensen, para "Un procedimiento destinado a producir alcohol y levadura de las algas marinas".

Los señores James W. Claude Hamilton y Edward W. Quirk, para "Mejoras en los procedimientos químicos para la esterilización de cereales y semillas".

La Sociedad sueca Nordiska Kullager, para "Mejoras en los descansos de rodillos".

La Sociedad inglesa Williams Foreign Patents Limited, para "Un sistema perfeccionado de construcción de embarcaciones de cemento armado".

La Compañía de Máquinas Singer para:

a) "Una máquina de coser con armazón en una sola pieza y provista de plancha separable para la tela";

b) "Una máquina de coser provista de motor desmontable y protegido, que puede moverse a mano, a pedal o con motor".

El Sindicato Firth-Brearley Stainless Steel, de Inglaterra, para "Mejoras en la fabricación de cuchillería y artículos similares".

En cumplimiento de las disposiciones supremas reglamentarias de las patentes de invención se da el presente aviso, y se previene al público que las oposiciones de los que se consideren perjudicados en sus derechos se aceptarán en esta Oficina durante 30 días a contar desde esta fecha.

Santiago, 28 de Diciembre de 1918.

El Jefe de la Oficina de Patentes de Invención.

2-A

CARRETILLAS de Varias clases

CLAVOS jemales, negros y galvanizados.
TAPAS de 0.60 x 0.60, para cámaras de alcantarillado.
ESTANQUES de 18 litros.
DESGRASADORES reglamentarios.
PALA - BUEY.
RODILLOS para jardines.
BANCOS para jardines, de varios modelos.
ANCLA 1,200 kilos ,vendemos barata.

ROBINOVITCH e Hijo

HUERFANOS 2353. — CASILLA 1234

Un feliz Año Nuevo

Desea a su distinguida y respetada clientela

PEDRO E. ROMO

Cienfuegos 196, esquina de Agustinas

Balneario Gran Hotel Llanquihue

Teléf. 113 - PUERTO VARAS - Cas. 102

El mejor balneario en el Sur de Chile. El único que cuenta con grandes comodidades para los veraneantes y pasajeros. Departamentos especiales y alumbrado eléctrico. Baños fríos y calientes.

ENRIQUE BRAEMER,
Propietario.

AVISE UD. EN "LA NACION"

SORTEOS

de la Población "San Juan"

En Santiago, a 31 de Diciembre de 1918 ante el notario suplente don Jorge Gaete Rojas, y testigos señores Pedro J. Arteaga y Máximo Rojas, se han verificado los siguientes sorteos con que esta Población favorece a sus compradores:

Sección 1.a—Sorteo N.o 63.—Favorecido el número setenta (70), perteneciente a doña Tránsito Ayala Carrasco que reside en la calle Barnechea N.o 370.

Sección 2.a—Sorteo N.o 56.—Favorecido el número ciento cincuenta y cuatro (154) perteneciente a don J. Ramón Santana que reside en la Población París Sjn.

OFICINA: SERRANO 52

JOYERÍA POPULAR

"ANDES"

ALAMEDA 2847

Casi frente Portal Edwards

CASILLA 4670, SANTIAGO 2

Unica casa del ramo que atiende hasta las 22 hs.; días festivos hasta las 12.

Ofrece más facilidades que ninguna otra casa.

50 pesos en mercaderías, mediante un pago semanal de sólo 2 pesos.

X-11521-1.o-a

Sociedades Anónimas

"La Santiago"

COMPAÑIA NACIONAL DE SEGUROS

Cítase a Junta General de Accionistas para el Viernes 10 del presente, a las 16 horas, en el local de la Compañía, Agustinas número 1136.

Santiago, 1.o de Enero de 1919.

NICOLAS VICUÑA C.,
Presidente.

"La Mapocho"

COMPAÑIA NACIONAL DE SEGUROS

Cítase a Junta General de Accionistas para el Viernes 10 del presente, a las 16.15 horas, en el local de la Compañía, Agustinas número 1136.

Santiago, Enero 1.o de 1919.

MANUEL BUNSTER,
Presidente.

Banco Popular

Fundado en 1887 para atender especialmente los intereses de las clases proletarias

Autorizado por decretos supremos de 19 de Octubre de 1887, 16 de Octubre de 1907 y 7 de Agosto de 1910

ESTABLECIDO EN SU PROPIEDAD, AHUMADA ESQUINA ALAMEDA

Capital autorizado . . $ 5.000,000
Capital pagado. . . 1.000,000

Consejo Directivo:

Presidente: Alejandro Valdés Riesco.—Vice-presidente: José Santiago Muñoz B.

Consejeros

Julio D. Eastman, Guillermo Pereira L, Vicente García Huidobro, Carlos A. Infante

Gerente: Francisco A. Cells

Tasa de intereses:

A la vista y en cuenta corriente . . .	3 o/o anual
A tres meses plazo .	5 o/o "
A seis meses plazo .	7 o/o "
A doce meses plazo .	8 o/o "
En cuenta corriente por cantidades menores de $ 1.000 .	5 o/o "

COMPAÑIA — DE — Salitres de Antofagasta

DIVIDENDO N.o 138

En conformidad a lo acordado por el Consejo Directivo, se repartirá a los señores Accionistas un dividendo de

$ 4 POR ACCION

que se pagará por el Banco de Chile en Valparaíso y Santiago, desde el 6 de Enero de 1919.

El Registro de Accionistas permanecerá cerrado desde el 21 del presente hasta el 6 de Enero de 1919, inclusives.

Valparaíso, 14 de Diciembre de 1918.

EL GERENTE.

NOTA. — A los señores Accionistas que deseen modificar su dirección, para los efectos del cobro, se les ruega hacerlo antes del 21 del actual. 6. A

Banco Chileno Garantizador de Valores

El infracsripto, gerente del Banco Chileno Garantizador de Valores, en cumplimiento de lo expuesto en el art. 464 del Código de Comercio y del Reglamento sobre sociedades anónimas procede a hacer la publicación de la siguiente exposición presentada a la Junta General de Accionistas verificada el 27 del corriente, y en cuya virtud ésta acordó proceder a la liquidación del mencionado Banco:

"Señores Accionistas:

Después de la última Junta, el Consejo ha seguido preocupándose de cobrar sus créditos y de arbitrar los recursos necesarios para servir la amortización de sus bonos y el pago de los cupones que vencen el 31 del corriente.

Nos es grato dejar constancia que la actividad desplegada en las cobranzas en general ha producido una notable mejoría en la situación financiera del negocio en relación con la del 30 de Junio próximo pasado.

El servicio de las obligaciones que vencen el 31 del corriente no podría hacerse si los demás Bancos no prestaran su ayuda, por lo que ha sido necesario gestionar con ellos la misma operación del semestre anterior. Como se os ha manifestado en otras ocasiones, los Bancos están dispuestos a facilitar los fondos necesarios siempre que previamente se normalice nuestra situación llenando las formalidades legales para la liquidación que se hace actualmente. Por otra parte, el Gobierno ha manifestado también la necesidad de proceder en esa forma y el Consejo ha debido acatar estas insinuaciones y os ha citado a esta Junta extraordinaria para proponeros que, en conformidad a la situación creada, os sirváis prestar vuestro acuerdo para liquidar el Banco.

El Consejo, por su parte, considera que declarar legalmente la liquidación del Banco, lejos de dificultar sus operaciones es una solución para no solamente ajustarse a las disposiciones del derecho, sino que también un factor indispensable para su desenvolvimiento económico que en vez de impedir su reorganización podrá en el futuro prestigiarlo, toda vez que al reanudar sus operaciones, lo haría con el beneplácito de la autoridad.

Os corresponde, en consecuencia, pronunciaros respecto a la liquidación, repitiendo que en opinión del Consejo esta es una medida indispensable para salvar los intereses de los acionistas y de los tenedores de bonos.

Firmado: ROBERTO LYON.
" ENRIQUE FIGUEROA.
" GALVARINO GALLARDO.
" FRANCISCO JOSE PRADO.
" MANUEL PUERTA V.
" ALFREDO DELANO."

Santiago, Diciembre 30 de 1918.

ALFREDO DELANO,
Gerente.

Industriales

Sitio de 2,800 metros con frente a dos calles, cerrado con murallas de ladrillos y con casa habitación.

Arriéndase barato por largo plazo

Tratar:

CASTRO 78

"La Valparaíso"

Compañía de Seguros Contra Incendios, Riesgos Marítimos, etc.

Cochrane N.o 879

Valparaiso

Capital Subscripto. . . $ 2.000,000.00
Capital Pagado 1.000,000.00

BANQUEROS

BANCO A. EDWARDS & Co.

CONSEJO DIRECTIVO

PRESIDENTE: Don Jorge Etchegaray
VICE-PRESIDENTE: Don Ricardo W. James

CONSEJEROS

Don Max Fontaine — Don Francisco Sampaio
Don Eduardo Deves — Don Arturo García
Don José M. Ríos Arias

GERENTE:

Don Ricardo Sweti O.

Agentes generales en Santiago:

JORGE PHILLIPS y Cía.

Agencias en todas las principales ciudades de la República.

C. S. A. V.

Compañía Sud-Americana de Vapores

VIAJES DIRECTOS Y RAPIDOS A CRISTOBAL EN 14 DIAS

Los siguientes vapores saldrán próximamente para la ZONA DEL CANAL (CRISTOBAL):

Vapor "PALENA", capitán Mathias, el Miércoles 1.o de Enero, a las 16 horas.

Vapor "AYSEN", capitán Rasmussen, el Miércoles 15 de Enero, a las 16 horas.

Harán escala en Coquimbo, Antofagasta, Iquique, Arica, Mollendo, Callao, Salaverry y Paita. Después de atravesar el Canal llegarán a Cristóbal el 15 y 29 de Enero, respectivamente.

Tendrán espléndidas conexiones con vapores para Europa, y con las lujosas naves de la United Fruit Co., que zarpan de Cristóbal para New York y New Orleans.

En Antofagasta y Arica combinarán con los trenes internacionales a La Paz, que salen los días Sábados y Lunes a las 19.50 y 16 horas, respectivamente.

VAPOR PARA ETEN

El vapor "CACHAPOAL", Capitán Domaccin, saldrá para Eten e intermedios el Sábado 28 de Diciembre, a las 16 horas con escala en Coquimbo, Huasco, Caldera, Chañaral, Taltal, Antofagasta, Gatico, Tocopilla, Iquique, Caleta Buena, Pisagua, Arica, Ilo, Mollendo, Chala, Pisco, Tambo de Mora, Callao, Huacho, Supe, Huarmey, Casma, Samanco, Chimbote y Salaverry.

ONTERE PLAZA,
Gerente.

AGENTES: Carlos Rogers, Bandera esquina de Moneda.— SUB-AGENTES: Santiago H. Spencer, Huérfanos 948.— Expreso Villalonga, Agustinas 848 y Compañía de Transportes Unidos, Estado esquina Delicias.

La paz y el porvenir internacional de Chile

LO QUE PIENSAN LOS SEÑORES JEFES DE MISION DIPLOMATICA

Creemos que el público leerá con sumo interés las declaraciones que los representantes extranjeros acreditados ante nuestro Gobierno se han servido hacer a nuestro diario, al absolver la siguiente pregunta, que formulamos a cada uno de ellos:

"¿QUE REPERCUSION ESTIMA VUESTRA EXCELENCIA QUE TENDRA PARA LAS RELACIONES DE ORDEN POLITICO Y ECONOMICO ENTRE CHILE Y LA NACION QUE TAN DIGNAMENTE REPRESENTA, LA FIRMA DEL TRATADO DE PAZ?".

El resultado de nuestra encuesta sobre un tema de tanta actualidad, ofrece, como verán nuestros lectores, por las respuestas que a continuación reproducimos, expectativas sumamente favorables para nuestra futura vida internacional.

SIR FRANCIS STRONGE
Ministro de la Gran Bretaña

MONSIEUR H. CHARMANNE
Ministro de Bélgica

SEÑOR EDUARDO POIRIER
Ministro de Guatemala

MR. JOSEPH H. SHEA
Embajador de los E. U. de América

VON ERCKERT
Ministro de Alemania

Sr. JOSE M. CARDOSO DE OLIVEIRA
Ministro del Brasil

Sr. CLAUDIO PINILL
Ministro de Bolivia

Sr. MANUEL GARCIA JOVE
Ministro de España

Sr. AUGUSTO AGUIRRE APARICIO
Ministro del Ecuador

Sr. CARLOS GOMEZ
Ministro de la República Argentina

Mr. ANDRE GILBERT
Ministro de Francia

Sr. HENRIK VAN OORDT
Ministro de Holanda

Sr. DIONISIO RAMOS MONTERO
Ministro del Uruguay

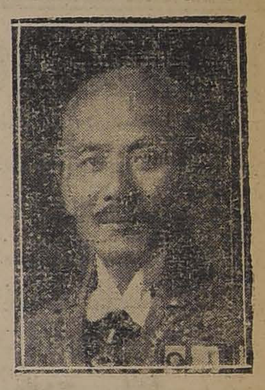

Sr. SHICHITA TATSUKE
Ministro del Japón

Monseñor VICENTE MISURACA
Encargado de Negocios de la Santa Sede

He aquí la contestación de cada uno de los señores diplomáticos:

Las relaciones de amistad continuarán como hasta ahora.

En cuanto a las relaciones comerciales, creo que recibirán un gran impulso con la paz.

Ya en estos días llegarán los barcos que hacen normalmente el servicio de la costa occidental de Sur-América, viniendo desde Nueva York a Valparaíso.

Creo también que los capitales norteamericanos se verán atraídos por las expectativas de buena inversión que ofrece este país.

JOSEPH H. SHEA,
Embajador de los Estados Unidos de América.

La firma del tratado de paz abre a todas las democracias del orbe un vasto horizonte político y económico, restableciendo el equilibrio en mala hora trastornado por las desatentadas ambiciones que encontraron su ocaso a orillas del Marne. Esclarecidas para siempre las normas del Derecho, de la Justicia, de la Verdad y del respeto a la fe pactada, todos los hombres, todas las naciones, grandes o pequeñas, tienen, de hoy más, igual derecho a la felicidad. Guatemala, que se ufana de haber tomado partido con los países de la Entente, y que desde tiempo inmemorial se halla ligada a Chile por los nexos más cordiales y afectuosos, aguarda alcance en éstos mayor amplitud con la nueva situación. Ello es tanto más seguro cuanto que las ya cercanas orientaciones han de estimular lo que hoy nos hace falta para relacionarnos más estrechamente: la aproximación material, traducida en el aumento progresivo de la marina mercante y en el acortamiento de las distancias por medio de viajes fijos y rápidos.

Eduardo Poirier,
Enviado Extraordinario y Ministro Plenipotenciario de Guatemala.

Siento muchísimo no poder cumplir con su deseo de pronunciarme detenidamente sobre las consecuencias que traerá la paz para las relaciones entre Alemania y Chile. La falta de noticias fidedignas de mi país, causada por la interrupción absoluta de las comunicaciones postales y telegráficas, así como la ignorancia de los términos de la paz, no me permiten pronunciarme sobre el asunto en cuestión sino en forma muy vaga y personal, que no tendría mucho valor.

Lo único que podría decir, sería que abrigo la esperanza y la confianza de que, una vez restablecida la paz, se normalizarán poco a poco las relaciones comerciales entre los dos países, interrumpidas durante tanto tiempo por causa de la guerra, mientras que las relaciones políticas continuarán sin duda tan amistosas como siempre.

VON ERCKERT,
Ministro de Alemania.

Las relaciones que existen entre Chile y Bélgica se han caracterizado siempre por la mayor cordialidad: por lo tanto, los lazos de amistad que tan dichosamente unen a ambos países, tendrán, a no dudarlo, que estrecharse cada vez más.

Una de las principales preocupaciones del Gobierno del Rey es ahora la tarea de la reconstitución de nuestras industrias, — a cuya ruina tendió sistemáticamente Alemania durante los cuatro años que estuvo ocupando el territorio belga, — y también la renovación de las relaciones económicas con los países amigos.

Nuestros industriales no demorarán en reanudar sus trabajos y cabe abrigar la confianza de que en breve volverá a tomar la actividad de antaño el intercambio comercial entre Chile y Bélgica, país que fabrica casi todos los artículos de importación a esta República, en condiciones ventajosas de calidad y precio, relativamente a los similares de otras potencias.

H. CHARMANNE,
Ministro de Bélgica.

Es mi opinión que nuevos principios van a ser incorporados al Derecho Internacional después de la Conferencia de la Paz y que la Liga de las Naciones será el más poderoso baluarte para proteger una política de justicia en el mundo.

Chile y la Argentina serán cada día mejores amigos en el orden político y económico. Ello se derivará no sólo de la tradición y de los sentimientos, sino muy especialmente de las conveniencias y de la mentalidad de los hombres que las dirijan.

CARLOS F. GOMEZ,
Ministro de la República Argentina.

No cabe duda de que todas las naciones de la Entente consagrarán los mayores esfuerzos a reparar las pérdidas que han experimentado durante la guerra y que Inglaterra, en su calidad de potencia comercial, pondrá el más grande empeño a fin de que se restablezca y extienda su tráfico exterior.

La mano de obra y la maquinaria, que en el período de la guerra se han destinado a la fabricación de municiones, quedarán disponibles para fines industriales, siendo de esperar que aumentará en cantidad considerable la producción de artículos manufacturados.

Hay que encontrar mercados para estas mercaderías y seguramente el desarrollo del comercio con la América del Sur se convertirá en objeto de preocupación preferente para los hombres de negocios.

Conde NANI MOCENIGO
Ministro de Italia

A mi modo de ver, el obstáculo más serio para semejante desarrollo estriba en la dificultad de conseguir el número de buques suficiente para el transporte de los efectos, en razón de que la flota mercante parece que se va a destinar de preferencia, durante algún tiempo, al acarreo de artículos alimenticios.

En cuanto la situación llegue a normalizarse, a este respecto, el comercio ultramarino de artículos manufacturados se desarrollará y las relaciones entre países que se hallan muy distantes desde el punto de vista geográfico, tenderán a estrecharse con caracteres de mayor intimidad.

Yo estimo que así tendrá que ocurrir, a pesar de cuanta protección a la industria nacional otorgue cada país, esforzándose por bastarse a sí mismo, y creo que, hablando en términos generales, el aumento del intercambio internacional redundará en provecho de todas las potencias interesadas.

SIR FRANCIS STRONGE,
Ministro de Gran Bretaña.

Abrigo la convicción de que el ajuste de la paz europea, que va a poner término jurídico a la magna guerra que nos ha sido dado presenciar, y que ha de abrir la nueva época histórica llamada de **los derechos de los pueblos**, asentada en un amplio régimen de libertad, igualdad y justicia, — infundiendo cada vez mayor confianza en las relaciones internacionales, — robustecerá los vínculos de orden político, acrecentando, a la par, las corrientes comerciales y económicas de Chile y Bolivia, con manifiesto beneficio de ambos países.

CLAUDIO PINILLA,
Ministro de Bolivia.

Al advenimiento de la paz, la perturbada estructura económica del mundo no podrá dejar de sufrir variantes, que se escapan por ahora a toda previsión, como que dependerán de nuevos y complejos factores llamados a influir en la reanudación de la vida económica y comercial de las naciones.

Así como las tendencias de cada país se dirigen desde ahora a bastarse a sí mismo, la orientación de la América tendrá por punto de vista el incremento de sus energías comerciales dentro de sus fronteras. De modo preferente, los países que por razones políticas y topográficas están en condiciones de intensificar sus intercambios, se sentirán atraídos por el impulso de tal necesidad. En este caso, se hallarán el Ecuador y Chile.

Vuelta la normalidad, se hará posible estudiar las fuerzas vivas productoras de cada uno de los dos países, para basar en ellas una corriente comercial poderosa. Procuremos impulsar, bajo tal concepto, un tratado de comercio, que no sólo propenda a acrecentar la riqueza en las dos naciones, sino a unir por vínculos materiales su inveterada, estrecha y leal amistad.

AUGUSTO AGUIRRE APARICIO,
Ministro del Ecuador.

Aún cuando, a mi juicio, parece un tanto prematuro hablar de los posibles resultados que pueda ofrecer el tratado de paz, dado que se encuentra en los prolegómenos o comienzos de su elaboración, por mi parte, estimo que el creciente aumento y desarrollo industrial y mercantil que España ha alcanzado a la sombra de su bien meditada, y mejor guardada neutralidad, durante la conflagración mundial, y las cada día más entusiastas demostraciones de afecto y simpatías mútuas entre mi querida patria y esta hermosa República, puede augurarse un porvenir altamente lisonjero en nuestras relaciones económicas, comerciales y culturales, nacidas al calor de vínculos inquebrantables y generosos, prendas seguras de futuros pactos que todos anhelamos en bien y provecho de chilenos y españoles.

MANUEL GARCIA JOVE,
Ministro de España.

En el orden político, difícilmente tendrá repercusión notable, por la circunstancia de que la amistad entre el Brasil y Chile ha llegado a tal grado, que no puede ser excedida: así es de grande la confianza mutua y la cordialidad que preside a esas relaciones.

Desde el punto de vista económico, yo tengo la mayor confianza en que la firma del tratado de paz, reanudando las facilidades de navegación, y por lo tanto, el número de buques necesario, permitirá el restablecimiento de la línea de vapores entre los dos países, que ya inauguramos con la venida del "Cuyabá", en 1917, y cuyos servicios hubieron de suspenderse por las dificultades de todos conocidas.

JOSE M. CARDOSO DE OLIVEIRA,
Ministro del Brasil.

Cuando se haya hecho la paz sobre la base de la más estricta justicia, es natural que deba haber seguridad y libertad por tierra y mar, también para los neutrales.

Así, pues, Holanda, que no se peleó con ninguna otra nación, no tendrá que componer daños interiores y podrá dedicarse al desarrollo de su navegación y comercio, que ya eran tan importantes antes de la guerra.

Estoy convencido de que el pueblo chileno y el holandés, que antes ya eran tan buenos amigos, se estiman todavía más, por haber seguido, durante el conflicto, la misma línea de conducta, prescrita por la justicia, la imparcialidad y el derecho internacional, y que habrá un gran intercambio económico entre los dos países, porque Holanda necesita el salitre; los minerales y metales de Chile y tiene los buques, el dinero y las mercaderías nacionales y coloniales apropiadas, para asegurar un comercio importante con Chile.

Cuando Bancos, casas comerciales y líneas de navegación holandeses se establezcan en este país, después de haber sido firmada la paz, pueden tener por clientela a todo el público en Chile. Por eso he siempre aconsejado que no se establecieran nuevas empresas de importancia durante la guerra. Inevitablemente habrían sido expuestas al peligro de las listas negras y a otros obstáculos que han desorganizado el comercio en Chile, y a confesar partido en el conflicto mundial, perdiendo durante y después de la guerra, por lo menos una parte de la clientela.

H. VAN OORDT DE LAUWENRECHT,
Ministro de Holanda.

Concretando en pocas palabras mi respuesta, diré a ustedes que nosotros procuraremos hacer todo lo posible para estrechar más aún los vínculos comerciales existentes durante el período de la guerra.

Hasta hoy se ha hecho sentir grandemente la falta de fletes, pero en adelante ya podrá disponer el Japón de su tonelaje para el comercio suramericano y así podremos aprovechar los productos naturales chilenos a la par que ustedes, de la industria y de las manufacturas del Japón.

En cuanto a las relaciones de orden político, seguirán bajo los mismos auspicios, corriendo parejas con el progreso comercial.

S. TATSUKE,
Ministro del Japón.

El tratado de paz, generará problemas políticos y económicos relacionados con las industrias creadas en nuestros países durante la guerra, con las nuevas orientaciones y corrientes comerciales, que nos unirán aún más con Europa y con América, y estos problemas, han de ser resueltos entre Uruguay y Chile, al amparo no de una política nueva, sino de la política vieja, de sincera y leal amistad, de aquella que ha unido siempre a los dos países, la misma que nos unirá también con los otros países hermanos, hasta llegar a ser una grandiosa realidad, la solidaridad continental política y económica y con ella nuestra América libre, la tierra del presente y la tierra del futuro, la guardadora de todas las civilizaciones, para irradiarlas nuevamente por el mundo.

D. RAMOS MONTERO,
Ministro del Uruguay.

Desde el momento en que estalló la guerra, la Francia se desinteresó en absoluto de todo lo que no fuese la guerra misma o no tendiese a asegurar la victoria.

A consecuencia de esto, el comercio y la industria fueron poco menos que abandonados, como si sólo debieran ser objeto de preocupación secundaria, hecho que se debió también a la falta de brazos, a la carencia de facilidades de transporte y a la escasez de aprovisionamientos de algunas materias primas.

La paz, al permitir la reanudación de los negocios bajo nuevas bases, va a provocar ciertos acercamientos, a la vez políticos y económicos, de la Francia, con ciertos países en los cuales, por distintos motivos, las relaciones no se habían podido desarrollar como hubiera sido de desearse.

La libertad comercial reconquistada por la supresión del tratado de Francfort, la denuncia de los tratados de comercio que se ha llevado a efecto con la mira de reconstituirlos, y la liberación de los capitales cuya salida al exterior se había prohibido momentáneamente, van a colocar a la Francia en condiciones económicas muy diferentes de las en que se encontraba antes de la guerra.

Yo no dudo un momento de que la supresión de todos estos obstáculos provocará una intensificación mayor en la actividad de las transacciones entre la Francia y Chile.

Se han formado ya poderosas sociedades que únicamente aguardan la celebración de la paz para interesarse en el mercado chileno, y son sociedades financieras, industriales, de navegación, que aspiran no sólo a facilitar la importación y la exportación de los dos países, sino a crear las industrias nacionales y a desarrollar la fuerza de la producción de Chile.

Sin duda la falta de fletes no permitirá que sea tan rápida como fuera de desear la renovación del movimiento de negocios entre la Francia y este país; pero se realizan ya toda clase de esfuerzos con el fin de establecer relaciones directas a la brevedad posible, y para abreviar el período de dificultades que todas las naciones preven como una consecuencia de la disminución del tonelaje marítimo mundial.

Y puesto que se aproxima el año nuevo, aprovecharé esta circunstancia para formular votos por que en un futuro próximo pueda Francia recuperar aquí la situación que tuvo antaño. Desde el día de su emancipación y de su independencia, nunca ha dejado Chile de demostrar a mi patria un afecto y una preferencia especiales. Yo anhelo en este día que ese cariño, que los franceses retribuyen con usura, se perpetúe siempre para mayor provecho de ambos países, y que se traduzca en un acercamiento siempre más cordial, y por una colaboración y una ayuda recíprocas cada vez más fructuosas, tanto en el terreno político como en el económico.

ANDRE GILBERT,
Ministro de la República Francesa.

El tratado de paz tendrá naturalmente por efecto el que todas las naciones propenderán a estrechar siempre más los lazos políticos que serán establecidos sobre la base de la igualdad de los derechos, de la observancia de los tratados y del respeto recíproco. Por consiguiente, tendrán que beneficiarse también las ya excelentes relaciones políticas reinantes entre Chile e Italia.

En cuanto a las proyecciones de índole económica, es dado prever un desarrollo considerable de las relaciones entre los dos países, pues las condiciones económicas generales en que ellos restaron después de la guerra, los empujarán a intensificar los intercambios comerciales; los cuales, con toda certeza, se realizarán en forma de importaciones a Chile de productos industriales italianos y de exportaciones a Italia de las materias primas que constituyen la gran riqueza de Chile.

CONDE NANI MOCENIGO,
Ministro de Italia.

Sr. OSCAR DE CASTRO BACHILLER
Encargado de Negocios de Cuba

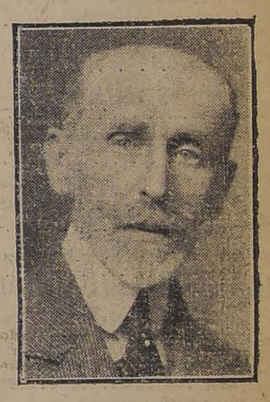

Sr. A. FLESCH DE BOOS
Encargado de Negocios de Austria-Hungría

Siento que, dada la situación anormal de mi patria, no me sea posible emitir opinión alguna acerca del asunto por que ustedes me interrogan, pues hasta este momento carezco de informaciones directas sobre los acontecimientos últimamente desarrollados allí.

A. FLESCH DE BOOS,
Encargado de Negocios de Austria-Hungría.

Con respecto a las relaciones de orden político entre Chile y Cuba, entiendo que no serán en lo más mínimo modificadas por la firma del tratado de paz; y que las buenas y amistosas relaciones que afortunadamente siempre han existido entre ambas naciones, continuarán para bien de las dos repúblicas.

En cuanto a las relaciones económicas, como los dos países se encontrarán con un exceso de producción al firmarse la paz: Cuba de azúcar y Chile de salitre; artículos que recíprocamente necesitan, pudiera iniciarse un activo intercambio de los referidos productos, lo que sería un feliz augurio para un acercamiento comercial.

OSCAR DE CASTRO Y BACHILLER,
Encargado de Negocios de Cuba.

El pueblo de Chile ha probado plenamente que tiene un ideal superior de orden, de progreso y de paz; y su Gobierno ha procurado siempre el mantenimiento de una política internacional de respeto, de justicia y de amistad.

En tal virtud, yo creo que en este país serán recibidas con simpatía y complacencia las noticias de las estipulaciones de paz. Las relaciones exteriores de Chile continuarán, como es lógico creerlo, fundadas en aquellos sólidos factores o elementos de cordialidad, con los que una nación bien organizada se vincula a otros pueblos y gobiernos. (1)

V. MISURACA,
Encargado de Negocios de la Santa Sede.

(1) Advertimos a nuestros lectores que nuestra pregunta fué modificada para el representante de la Santa Sede, en los términos siguientes:

"¿Qué repercusión estima usted que tendrá para las relaciones internacionales de Chile la firma del tratado de paz?".

LE INTERESA

a usted saber que hemos recibido un nuevo tipo de corsés "Marca Faja Ideal", el cual supera a los mejores modelos; es elegante su forma y muy cómodo y está dotado de materiales superiores; su precio no es caro, pues, deseamos acreditarlo en el país.

También nuestro gran surtido de calzado, "Sólo para señoras", cuya calidad es igual a las mejores que se venden en plaza, lo realizamos a precios sumamente bajos.

"La Flor del Día", San Antonio 98, esquina de Moneda. 6-a

Feliz y próspero AÑO NUEVO

— desea la FARMACIA ESPAÑOLA —

a su distinguida clientela.

A. PENA y Cía. - AHUMADA 318 - Casilla 3499 - Teléfono 387.

NICASIO GREEK CROSS

(Sucesor de Mackenna y Greek)

Huérfanos 1161 = Casilla 2184 = Teléf Ing. 255

OFRECE

EN VENTA y ARRIENDO

FUNDOS

TALAGANTE. — 370 hectáreas. Edificios	$ 420,000
ANTILHUE.— 6,000 rectáreas. Todo cultivo	700,000
SAN ANTONIO. — 1,000 hectáreas rulo, 1.a clase	240,000
SAN BERNARDO.—50 cuadras. Viña. Edificios	400,000
ROSARIO.—75 cuadras, riego; 700 rulo	230,000
CURICO. — 130 cuadras. Edificios	380,000
TALAGANTE. — 130 cuadras. Edificios	370,000
GULTRO. — 350 cuadras, 150 de riego	280,000
OVALLE.— 730 cuadras regadas	650,000
LOS ANGELES. — 35,000 hectáreas	700,000
MULCHEN. — 2,000 hectáreas de siembra	300,000
PARRAL. — 130 cuadras, 15 de viña	240,000
PEUMO. — 140 cuadras, 70 de riego	200,000
RENGO.—30 cuadras regadas	80,000
COLLIPULLI. —1,200 hectáreas de siembra	300,000
MOLINA. — 4,500 cuadras, parte riego	135,000
SAN FELIPE.—30 cuadras regadas	150,000
PLACILLA.—40 cuadras regadas	90,000
OLMUE.— 14 cuadras plantadas	22,000
QUILLOTA.— 180 hectáreas regadas, 700 rulo	200,000
QUILLOTA.— 250 cuadras regadas	500,000
QUILLOTA.—600 hectáreas regadas, 700 rulo	800,000
MAIPU. — 30 hectáreas regadas	150,000

CASAS

MONTEVIDEO. Casa de 1 piso, 10 por 15 mts.	$ 12,000
PEDRO LUCIO CUADRA. Chalet moderno, 20 por 42.	15,000
SAN ISIDRO. Casa de 2 pisos.	20,000
CARMEN. De 1 piso, mucho fondo.	25,000
GRAJALES. Un piso, construcción antigua.	26,000
SAZIE. Un piso, bien tenida.	28,000
ALDUNATE. Un piso, 11 piezas, patios grandes.	30,000
MOLINA. Un piso, próxima a Alameda.	30,000
CUMMING. Un piso, muy bien tenida, 8 piezas.	32,000
MATURANA. Habitación y renta, 2 pisos.	35,000
PEDRO VALDIVIA. Chalet con 3,720 mts2.	35,000
VIÑA DEL MAR (calle). Chalet, moderno, muy bien tenido.	40,000
LIRA, 2.a cuadra. Un piso, 10 por 36, 12 piezas.	45,000
STO. DOMINGO. Un piso; muy central.	50,000
HUERFANOS, esquina. Moderna; un piso.	50,000
MAESTRANZA. Un piso; extensa.	50,000
MIGUEL CLARO. Chalet con quinta, muy bien plantado.	55,000
MOSQUETO. 2 pisos independientes.	60,000
AV. PORTALES. Esquina, 1 piso, garage.	60,000
ECHAURREN. Un piso; con renta.	65,000
AMUNATEGUI. Moderna; 2 pisos, central.	70,000
CARRERAS. Habitación y renta; moderna.	75,000
AV. MACUL. Quinta bien plantada; bonito chalet.	80,000
VERGARA. Al lado de Alameda.	85,000
COMPAÑIA. Próxima al centro, habitación y renta.	90,000
MIRAFLORES. Casa moderna.	90,000
SAN MARTIN. Moderna; muy bien tenida.	95,000
VERGARA. Habitación y renta; 2 pisos, esquina.	100,000
VERGARA. Un piso, próxima Alameda.	110,000
SAN MARTIN. De un piso; extensa.	120,000
MONJITAS. 2 pisos, moderna; habitación y renta.	125,000
STO. DOMINGO. Un piso, moderna, central.	130,000
MERCED. Habitación y renta; 2 pisos.	140,000
CATEDRAL. Esquina, grande, garage.	160,000
MERCED. Habitación y renta. Espléndida casa.	180,000
HUERFANOS. Altos y bajos independientes, central.	200,000

Orden Reservada

Magnífico fundo en Zona Central, próximo a Santiago, terrenos de primer orden, con abundante riego.

PRECIO:

$ 1.300,000

y muchas otras propiedades de habitación con o sin renta y propiedades de renta de

$ 15,000 a $ 1.000,000

Arriendos

Ofrezco los siguientes:

CATEDRAL: $ 700.—Altos, doce habitaciones, baños instalados; tiene, además, toda clase de servicios y dependencias. La casa ha sido recientemente arreglada.

SAN ANTONIO: $ 400.—Altos, 9 piezas, galerías, servicios, gas y luz eléctrica.

SANTO DOMINGO: $ 350. — Chalet recién construído, reune todo confort.

DIECIOCHO: $ 1,500.—Espléndida casa en bajos, numerosas habitaciones, reune toda clase de comodidades.

CATEDRAL: $ 400.—Bajos sin altos, 10 piezas, luz eléctrica, servicios y dependencias.

AGUSTINAS: $ 700. — Casa en altos, con 12 piezas habitación, amplia galería, luz eléctrica y gas.

CATEDRAL: $ 450. — Bajos, 12 piezas, fuera de servicios, 2 patios. Esta casa se arreglará conforme al gusto del arrendatario.

OFREZCO, ADEMAS, VARIAS CASAS, ALMACENES CENTRALES, QUINTAS EN LOS ALREDEDORES PARA LA TEMPORADA DE VERANO, Y CASAS EN VIÑA Y VALPARAISO.

Tengo numerosos encargos de arrendatarios honorables y solventes, para buscarles casas de arriendo en los distintos barrios, por cánones de $ 200 a $ 1,500.

Toda casa cuyo canon sea equitativo tiene rápida colocación en mi oficina.

"LA HISPANO AMERICANA"

Compañía Internacional de Seguros Generales

Capital Autorizado	$ 5.000.000
Capital Suscrito	3.000.000
Capital Pagado	300.000
Fondo de Reserva	92.983.94

Consejo de Administración

Señor LORENZO RIBAS T. — Presidente

Señor RICARDO MONTANER BELLO — Vice-Presidente

CONSEJEROS

Señor MANUEL J. BARRENECHEA
" HILARIO LACLAUSTRA
" CECILIO MOLLEDA E.
Señor JOSE SORDO G.
" SALVADOR DEL VALLE
" ARTURO YZQUIERDO C.

Señor ALEJANDRO HIDALGO P. — Director-Gerente

Oficina Principal: Santiago, Bandera 86

Teléfono Inglés 593 - Nacional 114 - Casilla 115 D

Oficina en Valparaíso: Cochrane 846

Teléfono Inglés 483 - Nacional 269

Agente General: Señor JOSE PIÑA

TERCERA MEMORIA

Que el Consejo de Administración de la Compañía de Seguros

LA HISPANO AMERICANA

presenta a los señores Accionistas

SEÑORES ACCIONISTAS:

En conformidad a lo ordenado en el artículo 25 de los Estatutos, cumplimos con el deber de presentaros el Balance General y la cuenta de Ganancias y Pérdidas correspondiente al semestre que termina, que es el tercero de las operaciones de la Compañía:

Las entradas han sido:

Por primas de seguros	$ 280,379.75
Por intereses, etc.	17,021.29
	$ 297,401.04

Las salida han sido:

Por siniestros	$ 64,138.31
Por reseguros	85,009.57
Por comisiones y contribuciones	51,929.30
Por administración, arriendos, sueldos, gastos generales, gastos de viajes, cobranzas, castigos, etc.	39,389.12
Por publicaciones y propaganda	5,125.54
Por castigos de muebles, instalaciones y material	5,565.45
Saldo líquido	46,243.75
	$ 297,401.04

El Consejo os propone pasar esta suma al Fondo de Reserva.
Aceptada esta proposición quedarían entonces los fondos sociales como sigue:

Capital pagado	$ 300,000.—
Fondo de reserva	92,983.94

En conformidad a lo ordenado en los Estatutos, debéis reemplazar a dos Consejeros que terminan su período.— También os corresponde nombrar dos inspectores propietarios y dos suplentes para revisar el próximo Balance General.

ALEJANDRO HIDALGO,
Secretario.

LORENZO RIBAS T.,
Presidente.

Balance General de "La Hispano Americana"

en 31 de Diciembre de 1918

DEBE

Capital	$ 3.000,000.—
Fondo de Reserva	46,740.19
Liquidaciones pendientes	12,000.—
Ganancias y Pérdidas	46,243.75
	$ 3.104,983.94

HABER

Caja:		
En efectivo	$ 2,169.93	
$ 200,000 en Bonos Hipotecario Chile 8% y 1%	200,000.—	
en Cuenta Corriente varios Bancos	50,031.07	
en Depósitos a plazo al 7 %	51,769.40	$ 303.970.40
Muebles y Utiles	19,784.10	
Castigo	1,978.40	17,805.70
Material	7,174.05	
Castigo	3,587.05	3,587.—
Operaciones Pendientes		2,496.20
Agencias y Saldos de Canjes		21,515.45
Primas por cobrar: Deduciendo reseguros por pagar y comisiones		55,609.10
Responsabilidad de Accionista		2.700,000.—
		$ 3.104,983.94

Ganancias y Pérdidas

DEBE

A Siniestros	$ 64,138.31
A Reseguros	85,009.57
A Comisiones, contribuciones, arriendos, sueldos, gastos generales, publicaciones, cobranzas, castigos, etc.	96,443.96
A Castigo de Material y Muebles	5,565.45
Utilidad líquida	46,243.75
	$ 297,401.04

HABER

Primas de Incendios y marítimos	$ 280,379.75
Intereses, etc.	17,021.29
	$ 297,401.04

ALEJANDRO HIDALGO P.,
Director Gerente.

MANUEL GUERRERO N.,
Contador.

INFORME DE LOS INSPECTORES DE CUENTAS

SEÑORES ACCIONISTAS:

Cumpliendo el encargo que nos confió la Junta General de Accionistas, hemos practicado la revisión del Balance, y sus comprobantes respectivos, como asimismo la contabilidad, y nos es grato dejar constancia de que todo lo hemos encontrado en perfecto orden.

Santiago, 31 de Diciembre de 1918.

LORENZO HERRANZ

TEOFILO CERDA

LA NACION

Santiago, 1.o de Enero de 1919

LA LECCION DE 1918

Al escribir las presentes líneas se aleja fugazmente un período de la vida nacional, que, si no se caracterizó por su felicidad, resistió en todo caso el carácter de un año de transición, más que eso, de evolución fundamental. En efecto en el orden cívico este 1918 que en breves minutos más va a expirar legándonos su cortejo de incertidumbres y de consecuencias, pasará a nuestra historia como la etapa decisiva de la formación del espíritu público llamado a regir los destinos de todos los pueblos modernos.

El mes de Marzo ha presenciado la dictación del veredicto popular en el añejo pleito público entre la Coalición y la Alianza Liberal. Por primera vez en un cuarto de siglo la opinión ha entrado en la plenitud del goce de sus derechos y se ha impuesto sobre los viejos sistemas. Y tras este éxito: dos jornadas muy precisas y considerables han consagrado el gobierno de la opinión pública. El pueblo se ha levantado en todas sus capas para pedir una modificación sustancial en las condiciones de la vida chilena. Y esta modificación iniciada desde la plataforma de un abaratamiento de los artículos de consumo reviste un carácter que sería difícil de disimular: va hasta la reforma de los métodos imperantes en todos los órdenes de nuestra actividad y tendrá como resultado final la cortadura de todos los cables que ataban nuestro desarrollo a los prejuicios heredados de los tiempos coloniales.

La segunda operación, porque así debe llamarse técnicamente, de la voluntad ciudadana ha tenido por objeto la cristalización irrevocable del sentimiento chileno sobre el litigio pendiente con el Perú. Tanto el Gobierno como el pueblo mantienen invariablemente la política tradicional de los negociadores del tratado de Ancón, porque entienden que a su cumplimiento estricto se encuentra ligado no sólo el prestigio soberano de la República sino el interés fundamental de la paz suramericana.

Tenemos entonces que el país representado por sus partidos y organismos pensantes ha entrado a reemplazar en la fijación de los rumbos de la política del Estado, a los reducidos círculos de dirigentes que antaño marcaban orientaciones no siempre concretas e invariables a la solución de los grandes problemas públicos.

Merece acentuarse el éxito alcanzado por el sindicalismo en todas las esferas de la sociedad. Al sindicalismo obrero ha seguido un acentuado movimiento hacia el sindicalismo no sólo de los productores sino de la clase media en general. Y en los momentos en que escribimos se lanza al público una invitación al sindicalismo femenino, que si en el caso actual va sustentado por una clase selecta y por determinados promotores confesionalistas como el obispo de Dodona, señor Edwards, tiene en todo caso un alcance profundamente benéfico para la mujer chilena, sea como ensayo, sea como precedente que en cualquier otro ambiente idealista podrá también ser aprovechado.

Debe acusarse en general un olvido del sectarismo religioso y político que antaño causó tantos males al país. Los ciudadanos miran hoy más al gran interés positivo de la colectividad que a la discusión airada de los problemas eternos que convertía en enemigos irreconciliables a los hermanos que apreciaban en diversa forma esas glorias. El año 1919 marcará sin duda alguna un gran paso en este sentido.

En el orden económico el año que muere ha sido un fracaso considerable, del cual sólo nos resta derivar enseñanzas y previsiones salvadoras para el futuro, siempre que los Poderes Públicos cumplan con el deber que la Nación les ha asignado.

Hemos visto así en menos de dos meses, como se ha derrumbado el orden ficticio creado por la guerra europea, como tras un auje que no nos cansamos de señalar como inestable en grado eminente nos hemos encontrado bajo la sorpresa de los acontecimientos inversos a los que nos sorprendieron al estallar la conflagración en 1914. Sólo una ventaja se ha adquirido: hemos aprendido a no sobrecogernos, a sacar energías de donde antes tuvimos flaquezas y a confiar por encima de todo en el porvenir de este país.

Un vigoroso concepto público lamenta que hoy nos encontremos sin moneda fija, sin fletes marítimos, con una bancarrota ferrocarrilera que hoy mismo ha obligado a subir las tarifas en 50 por ciento asestando un golpe formidable a la movilización interna de los productos, con la venta del salitre, fuente principal del alza del cambio y de las rentas fiscales momentáneamente paralizada.

La opinión llama entonces al Congreso y al Ejecutivo a colaborar en una obra inmediata de salvación nacional, basada en la necesidad imprescindible de despachar en el primer semestre del año a más tardar las medidas siguientes: 1.o Solución del problema monetario y estabilización del cambio para lo cual se impone la revisión de las leyes sobre caja de emisión de Mayo de 1912 y de Mayo de 1918, la última de las cuales agrava considerablemente la restricción de letras en el mercado. 2.o Solución del problema de fletes marítimos y ferroviarios. 3.o Abaratamiento de la vida que no sería juicioso retardar por más tiempo. 4.o Organización de la Industria Salitrera.

El país ha aprendido mucho en la adversidad y en las decepciones continuadas que le ha traído el predomnio de determinados círculos políticos. Quiere hoy más que nunca un gobierno de orientaciones nacionales y de régimen liberal, netamente liberal. Está resuelto a exigir las leyes que asegurarán su bienestar y su reconstitución económica y sigue teniendo fe en los hombres que se sacrifican por alcanzar este desideratum, sin olvidarse empero de llevar estrecha fiscalización de los actos de las personas y partidos, para reemplazar a los que no se encuentren a la altura de estas grandes situaciones. La prensa, que en compañía de "La Nación", está al servicio de tan nobles aspiraciones coopera en la medida de sus capacidades a este gran movimiento histórico y cuando un país acaba de exhibir sus reservas inmensas de fuerzas morales como lo ha hecho el nuestro, hay el derecho de ser profundamente optimista y de saludar bajo el prestigio de una luminosa aurora al año que va a levantarse por encima del Universo.

HIJUELAS AGRÍCOLAS

Con el objeto de contribuir a la solución de los problemas sociales—especialmente al abaratamiento de los alimentos — nuestra oficina abre desde hoy una **Sección Especial de Hijuelación Agrícola**, destinada a realizar la subdivisión de grandes predios, vecinos a los centros consumidores, en fincas chicas para el cultivo intensivo.

Los pequeños capitalistas, industriales, chacareros, etc. podrán comprar por precios comerciales y con facilidades de pago, fincas, técnicamente estudiadas y preparadas, que constituirán un negocio lucrativo para la gente de trabajo.

Freudenburg & Balmaceda

330 - MORANDE - 330

DE VICTOR NOIR

EL DOLOR

FRAGMENTO DE NOVELA

Terminaba la gran comida de etiqueta en la residencia veraniega de un matrimonio muy en boga. Concurrencia: a la moda de las concurrencias que se hacen reclutar con entusiasmo para la decoración de un mundo en que se juega a la aristocracia modernista. Lo que vale decir que estaba allí un representante de cada círculo del remolino cosmopolita: coquetas de gran esplendor, actrices de nobleza exótica en momentáneo receso, espositas jóvenes y danzantes, de funcionarios públicos, políticos improvisados de la última hora, profesionales célebres, músicos eximios, periodistas, baritonos, un capellán castrense, una aviadora rusa, un príncipe alemán de baja y varios especuladores de alza. En total, cuarenta personas de ambos sexos, alhajadas, pulidas, lustrosas, muy posesionadas de su papel, que apenas se habían visto el día antes y seguramente no volverían a encontrarse mañana reunidas, pero en todo caso muy satisfechas todas de su impecable snobismo.

Se habló de todo, y nadie entendió nada. De tiempo en tiempo la voz campanuda de los políticos y de los historiadores reflejó magistralmente alguna página del diccionario enciclopédico o solucionó con la punta del cuchillo los problemas más difíciles de la guerra europea. La dueña de casa, en el colmo de la felicidad, ordenaba atender con champagne y cigarros puros a los fotógrafos de las revistas ilustradas y entraba siempre a destiempo en cada diálogo.

De pronto todos se pusieron de acuerdo, un ex-Ministro de Guerra, que había tenido la cartera por once minutos justos antes de ser derribado, hizo una interesante apología de Napoleón I, atribuyéndole algunos fracasos que nadie había disputado hasta ahora a Napoleón III, pero demostrando mucho cariño por su personalidad.

—Hay días en que aborrezco a Napoleón! exclamó Carrera, el periodista que había permanecido silencioso en un extremo de la mesa.

El personaje lo fulminó con una mirada despreciativa y después de toser discretamente, para guardar contacto con la indignación de su auditorio, siguió sin contestar al importuno. Este se quedó absorto trazando mil figuras con una cucharilla sobre el mantel.

Pasaba ahora de mano en mano una carta del doctor Martínez, el célebre e imponderable cirujano, aquejado por terrible calamidad. Quince días antes, su joven esposa había muerto junto con el primer vástago de esa unión breve como la llamarada de un relámpago. Martínez contestaba el pésame que la había dirigido el dueño de casa con frases intencionadamente desgarradoras. Se leía una y diez veces la carta en voz alta, subrayándose los adjetivos más tétricos de esa desesperación trasladada al papel por la mano intemblable del cirujano.

Las señoras lloraban, agregando nuevas perlas a los collares que adornaban sus gargantas temblorosas. Los caballeros hacían discretos pero enérgicos esfuerzos por traer al cristal de sus pupilas enrojecidas el vaho simpático de las lágrimas. Una sensibilidad azucarada como los postres se había metido de intrusa en esa reunión. Sólo el señor Carrera continuaba impasible trazando sobre la mesa imaginarias pagodas, farándulas de budas con bailarinas, dragones y burgueses ridículos. Luego se puso a multiplicar y a restar regimientos de cifras y cifras complicadas, con una mala educación que salía ya de todo límite aceptable. Se sabía que era un original a quien debían perdonársele por afabilidad de buen tono las mayores incongruencias, pero en ese momento estaba dando un escándalo que la hermosa dueña de casa no podía tolerar. Le preguntó entonces, para salvar la situación:

—Y usted, Arturo, carácter fuerte, ¿qué piensa ahora de esta preciosura de carta?

—Pienso que Le Rhone no puede darle tres kilos a Alvia en el Scurry. Pero yo me embarco con Rex White mañana! respondió Carrera después de toser dos veces y de mirar a todos lados como quien va a hacer una declaración transcendental.

—Oh! esto es demasiado! exclamaron quince voces atipladas y encantadoras. Parece que se hubiera usted encargado de echarnos un balde de agua fría cada vez que algo nos llega al alma!...

—Hay corazones empedernidos que son más duros que la roca de Moisés en el desierto! aprovechó el capellán castrense que durante toda la comida no había despegado los labios, flanqueado por dos escotes que no lo dejaban mirar para ningún lado.

—Bien, así será, continuó el inconmovible. El dolor, el gran dolor es otra cosa. ¡No tiene adjetivos ni galas retóricas, va desnudo como las lágrimas que lo preceden, como las tinieblas eternas que le siguen!

—Oh ¡no exagere! apuntó el exministro de once minutos.

—Puedo probarles inmediatamente que no exagero.

Ya estaba de pie en actitud de conferencista, declamando con voz un tanto tribunicia:

—Respetemos el dolor! Yo les pido a todos su concurso para libertar de la afrenta de los adjetivos y del oprobio de las falsas lágrimas al sentimiento más noble del alma humana. Un sentimiento que ha vivido los más de los días de nuestra existencia como soberano absoluto, un soberano amargo y dulce a la vez. Si yo enlazara todas esas frentes tersas, todas esas gargantas de alabastro con una tira de crespón hecha de los recuerdos que antaño las hicieran palpitar, entonces ustedes seguirían mi pensamiento. Ustedes no querrían jamás que se profanasen esas cicatrices aún frescas que la vida ha escrito en las paredes del santuario, con ese estuco moderno de voces chillonas que las multitudes han inventado para cubrir su vaciedad de sentimientos. ¡Socorro! Defendamos al dolor en sus derechos supremos que nos llevan a reclamar como el más precioso bien: la obscuridad, el silencio, el aislamiento, para ser dueños siquiera de nuestras penas. ¿A quién podría ocurrírsele teñir una lágrima con los colores de moda?

Aquí el personaje enamorado de la gloria de Napoleón, quiso tomar su revancha. Interrumpió vivamente:

—¡Dolor más grande que el de Napoleón al mirar perderse las costas de Francia! ¡No hay memoria! ¡Y cuando lloraba junto a los heridos de Jaffa! ¡Ese sí que era hombre sensible!...

—Conste que no nos hemos puesto de acuerdo para que yo tome nuevo vuelo en mi disertación. Allá iba yo, a esos dolores inmóviles y mudos. Pero no con el león acorralado, más bien con ese pliegue de los labios y esa contracción del ceño de las estatuas del campo santo de Génova. Dos líneas en un mármol mudo y he aquí una oleada de amarguras que cruza como un sollozo al través de las generaciones. Y todos somos estatuas cuando el dolor nos embarga. De la sensibilidad de Napoleón, tengo yo una historia y esa historia no tiene adjetivos tampoco. ¿La cuento otro día mejor?

Una protesta ruidosa le hizo comprender que aun cuando le quedasen sólo cinco minutos de vida su auditorio lo habría obligado a emplearlos en contar la historia, emplearlos en contra esa historia.

—Sigo entonces. En breves palabras. Pagaré una multa por cada adjetivo inútil. En 1804 la Francia estaba infestada de conspiradores. Los viejos vendeanos y los espías enviados por Pitt para asesinar a Bonaparte mantenían en constante alarma al Emperador. Las cárceles estaban llenas, los fusilamientos a la orden del día. Republicanos y realistas se habían dado la mano y hacían la guerra a su modo. Las convicciones políticas permitían asaltar en las encrucijadas las diligencias que llevaban el dinero del Gobierno. Más de veinte golpes de mano a las puertas mismas de París sembraban la consternación en todos los círculos oficiales. Uno de esos golpes de mano, el más atrevido, fué organizado por la señora de Ferolles, una vendeana joven y muy hermosa que a la cabeza de un puñado de chuanes, se apoderó de dos millones de francos después de matar a sus gendarmes que los custodiaban cerca de Le Quesnay.

Las sospechas pesaban sobre ella desde muchos años atrás. Durante el Terror, había buscado asilo en casa de su madre, un pretendido caballero de San Luis. La casaron a los quince años con él. Según parece, el falso noble era un aventurero de la peor especie que creía dar el mayor golpe de su vida apoderándose de la fortuna de la joven. A los pocos años de casada, se dió cuenta ella del abismo en que había caído. Inició un ruidoso pleito para salvar los restos de su fortuna y se separó del señor de Ferolles, del cual había tenido tres hijas.

Empobrecido y despechado, Ferolles terminó por entrar a la policía de Fouché. Y su mejor hazaña fué denunciar a su mujer. Enviándola al cadalso, entraba como tutor de sus hijas, a manejar los bienes que la infeliz le había arrebatado momentáneamente.

El proceso duró muchos meses, años enteros. La señora de Ferolles era la misma amazona de treinta años que dirigía el fuego de la montonera contra los gendarmes del Emperador. Ferolles supo acumular las pruebas con tanta maestría que la hizo condenar a muerte. Tanta juventud, tanta hermosura, tanto heroismo, conmovieron a la Francia entera. El primer ministro no se atrevió a perdonar. Napoleón estaba en el fondo del Austria. Discurrieron entonces enviarle un memorial implorando su clemencia. Lo llevarían las tres niñitas de la condenada a muerte. La mayor de ellas tenía doce años, la segunda diez y la tercera sólo seis.

Una dama piadosa tomó el coche con las tres criaturas vestidas de negro que iban a buscar la vida de su madre. Y empezaron las largas jornadas al fondo de la Alemania en guerra. Buenos presagios aliviaban el peso de esas almas doloridas. Napoleón acababa de ganar la batalla de Wagram. Sería clemente en medio de su gloria.

Cuando llegaron a Viena, el señor de la Europa había partido a Schoenbrunn. Para allá guió el postillón sus corceles fatigados. No había audiencia posible. El Emperador era inexorable en negarlas. El maestro de ceremonias se apiadó un poco. Esperarían en el patio el paso del soberano.

Durante todo un día de invierno, tiritando en la nieve bajo sus vestidos de duelo, las tres niñitas esperaron al Emperador. Rodeado de sus mariscales empenachados, Napoleón llegó por fin al caer la tarde. Iba a subir la escala cuando vió a esas criaturas vestidas de negro. Creyendo que fuesen las hijas de algún oficial muerto en la reciente batalla, se acercó a ellas con ademán afable. Las tres niñitas se tomaron de sus piernas sollozando:

—¡Devolvednos a nuestra mamacita, Señor!

Sorprendido, tomó la petición con un ademán brusco. La leyó. Hubo algunos instantes de angustia infinita. Luego devolviéndola secamente exclamó:

—¡No puedo perdonar!

Y entró. Pero como había cambiado de color y se notaba un vestigio de lágrimas en su voz, el duque de Rovigo creyó toda esa noche que iba a perdonar. Sin embargo, no fué así. Un centenar de asesinos amenazaban día y noche al señor de la guerra. Quería hacer un escarmiento supremo. Fué inflexible.

Al día siguiente las tres criaturas desesperadas tomaron el camino de Francia. Sabían que cada jornada las acercaba a la muerte de su madre y que nada más tenían que hacer. Uno de los abogados más célebres de su época: Chauvau-Lagarde, el defensor de María Antonieta, intentó los recursos supremos de su arte para salvar a la condenada. El gran orador fué detenido al llegar a Rouen por el noble Ferolles que trató de convencerlo de que debía abandonar esa defensa. Y por única vez en su vida el gran jurisconsulto levantó en son de castigo la mano que había agitado siempre para defender alguna vida.

Ya no había remedio. No se permitió que las niñitas la vieran por última vez siquiera. Al caer una tarde de invierno, Madame de Ferolles salió de su cárcel en medio de una procesión tristísima que llevaba antorchas para encontrar el camino del cadalso. Esos resplandores sangrientos iluminaron la palidez suprema de un rostro perfecto. Los restos de su cabellera cortada por el verdugo, batían al viento sobre esa frente de treinta años como el ala negra de una falena.

Las tres criaturas siguieron desde la cárcel el triste cortejo, mirándola por última vez a la luz de esas antorchas más piadosas que el hombre que iluminaba al mundo con su gloria. La angustia del momento les impedía llorar. Cuando la cabeza de su madre iba a caer rodaron por tierra para no verla.

Luego vino el entierro. Llovía mucho ahora. La muchedumbre se había dispersado. Las muchachitas siguieron su calvario hasta el fin, detrás del ataúd humilde. En un suburbio estaba el cementerio. Las lluvias iban nivelando la tierra sobre las tumbas sin nombre. Cuando cayó la última palada, la niñita de doce años, se acercó al leño blanco que coronaba el sepulcro de su mamacita y tomando la cinta de terciopelo, su único lujo, con que se ataba los cabellos, la anudó en ese leño para distinguir el sitio donde su adorada iba a dormir. Luego se fueron cal'aditas tomadas de la mano y se perdieron bajo la tempestad que amenazaba con llevarse la ciudad trágica.

Ese es el verdadero dolor en toda su majestad sublime, terminó Carrera. Nada de adjetivos, ni de coronas, de honras pomposas o de escenas trágicas. La bruma, el silencio, la marcha a la luz del recuerdo, que se incrusta como un diamante negro en las fibras del alma. Lo demás es ruido, es profanación, es farol chinesco, junto a la lámpara eterna de un martirio infinito".

Y todo el mundo le halló razón.

V. N.

CASAS

— EN —

ARRIENDO

Avisamos a los arrendatarios que tenemos las mejores propiedades de Santiago. Cánones de $ 100 hasta $ 2,000.

Tenemos casas centralísimas ubicadas en las calles Monjitas, Catedral, Compañía, Huérfanos, Agustinas y Moneda; Bandera, Amunátegui y San Martín, en bajos y en altos, con y sin garage.

CASAS AMOBLADAS. — Tenemos varias desde $ 300 mensuales.

CASAS PARA VERANEO. —En Cartagena y en Recreo.

ALMACENES de varios precios y muy centrales.

ATENCION INMEDIATA.

No cobramos comisión a los propietarios.

Valenzuela y Balmaceda

CATEDRAL 1131 — — CATEDRAL 1131

Teléfono 6 - Casilla 240

31-1

POLITICA

1918

El advenimiento de 1918 sorprendió a la República en una lucha activa y ardiente, que debía tener resultados transcendentales, en la que tomaban parte las dos corrientes políticas que se venían disputando los favores de la opinión pública desde 1891. Y sorprendió al Gobierno en plena crisis, motivada por la renuncia personal del Ministro de Hacienda, señor Ricardo Salas Edwards, crisis parcial que se generalizó después a la totalidad del Gabinete, a virtud de declaraciones expresas, si bien un poco tardías, de los presidentes de los partidos coalicionistas. En efecto, los señores Besa, Montenegro y González Errázuriz, después de varias conferencias que parecían encaminadas a conjurar la crisis, acabaron por manifestar a S. E. el Presidente de la República que deseaban un cambio total del personal ministerial.

El jefe del Gabinete, señor Eliodoro Yáñez, era indudablemente acreedor a esa actitud de la Coalición: había exonerado de la administración pública, de acuerdo con los dirigentes de la Alianza, a numerosos y reconocidos agentes coalicionistas, en el propósito patriótico de garantir la libertad de sufragio, sériamente amenazada por la máquina formidable de la Coalición, de cuyo funcionamiento esperaba la victoria una vez más dicha colectividad política.

Hubo, pues, de abandonar la Moneda el Gabinete Yáñez-Suárez Mujica, no obstante los reiterados acuerdos de las juntas directivas de los partidos de la Alianza, en orden a que nada aconsejaba en tales circunstancias un cambio ministerial y a que sus representantes en el Gobierno le merecían su absoluta confianza.

El 18 de Enero, después de declinar la solución ministerial, los señores Lazcano, Puga Borne, Huidobro, Balmaceda, Zañartu y Charme, a quien se intentó de antemano aconsejarle una fórmula, prestaba el juramento constitucional el siguiente Ministerio universal:

Interior, señor Domingo Amunátegui Solar, liberal.

Relaciones, Culto y Colonización, señor Guillermo Pereira, conservador.

Justicia e Instrucción Pública, señor Pedro Aguirre Cerda, radical.

Hacienda, señor Manuel Hederra, nacional.

Guerra y Marina, señor Luis Vicuña Cifuentes, balmacedista.

Industria, Obras Públicas y Ferrocarriles, señor Francisco Landa, demócrata.

Pero el esfuerzo y los desvelos de los dirigentes de la Alianza Liberal, — cuyos presidentes, señores Tocornal, Quezada y Guarello, recorrían el país de norte a sur, llevando a las provincias una voz de aliento y entusiasmo y cuyos representantes en el Gobierno habían sabido preparar la libre manifestación del pueblo, — fueron ampliamente coronados por el triunfo del 3 de Marzo, que dió a los partidos Liberal, Radical y Demócrata, una fuerte mayoría en ambas ramas del Congreso, y vino a sellar la larga era de gobiernos antagónicos y sin programas definidos.

La elección municipal del 14 de Abril complementó largamente el triunfo de Marzo.

El 22 del mismo mes la Alianza Liberal asumía el Gobierno de la República con el siguiente Ministerio:

Interior, señor Arturo Alessandri, liberal.

Relaciones, Culto y Colonización, señor Daniel Feliú, radical.

Justicia e Instrucción Pública, señor Pedro Aguirre Cerda, radical.

Hacienda, señor Luis Claro Solar, liberal.

Guerra y Marina, señor Jorge Valdivieso Blanco, liberal;

Industria y Obras Públicas, señor Ramón Briones Luco, radical.

Tanto en la sesión preparatoria de 15 de Mayo, como en Junio, el Honorable Senado eligió presidente al señor Ismael Tocornal, y la Cámara de Diputados al señor Alejandro Rosselot. Por renuncia de este caballero, la Cámara eligió posteriormente al señor Ramón Briones Luco, en su reemplazo.

El Honorable Senado eligió consejeros de Estado a los señores Fernando Lazcano, Eliodoro Yáñez y Angel Guarello, y la Cámara a los señores Juan Castellón, Manuel Rivas Vicuña y Octavio Maira.

Con estas designaciones, la Alianza tuvo mayoría en aquel alto Cuerpo.

Las tareas del Ministerio Alessandri-Feliú fueron obstaculizadas en la Cámara de Diputados por una serie de interpelaciones formuladas, entre otros, por los señores de Castro, Peragallo y Ruiz de Gamboa, que ocuparon semanas y meses, particularmente la del señor de Castro, relativa al Poder Judicial.

Dificultó, además, la marcha del nuevo Gobierno, la viva y tenaz oposición hecha principalmente por los conservadores al proyecto sobre clausura de los debates, cuyo despacho vino a reformar el artículo 84 del Reglamento de la Cámara de Diputados.

Una petición del Partido Demócrata para tener representación directa en el Gobierno, produjo la crisis del Gabinete Alessandri-Feliú.

Fué reemplazado el 9 de Septiembre por el siguiente Ministerio:

Interior, señor Pedro García de la Huerta, liberal.

Relaciones, Culto y Colonización, señor Ruperto Bahamonde, radical.

Justicia e Instrucción, señor Alcibíades Roldán, liberal.

Hacienda, señor L. Aníbal Barrios, radical.

Guerra y Marina, señor Víctor V. Robles, radical.

Industria y Obras Públicas, señor Francisco Landa, demócrata.

La falta de cooperación que el señor Barrios notó de parte de algunos diputados de la mayoría para algún proyecto económico, trajo la crisis del Gabinete García de la Huerta-Bahamonde y la formación del Ministerio Quezada-Barros Borgoño.

El actual Gabinete ha venido a encontrarse con motivo del término de la guerra mundial, con algunos graves problemas de orden interno e internacional.

Los presidentes de los partidos de la Alianza, que supieron llevarlos al éxito, han abandonado esos cargos de responsabilidad y de sacrificio, por motivos particulares unos y de salud otros, en medio de la consideración general y del reconocimiento de sus correligionarios. Así, el señor Tocornal ha sido reemplazado por el señor Valderrama; el señor Quezada por el señor Rosselot, y el señor Guarello por el señor Adrián.

En estas mismas columnas se ha publicado la opinión que le merecen á los actuales jefes alancistas los principales problemas públicos y la necesidad de estrechar las filas de la Alianza.

Los partidos vencidos el 3 de Marzo han comprendido su derrota y han trabajado por su reorganización. El Partido Conservador celebró una Convención General en Septiembre último. El Partido Balmacedista se ha unificado y, por renuncia del señor Montenegro, ha elegido presidente al señor Carlos Balmaceda. Por su parte, el Partido Nacional ha elegido presidente al señor Miguel A. Varas, en lugar del señor Besa.

En el curso del año ha habido tres elecciones complementarias: las de Nueva Imperial, Rere y Maule, en que fueron elegidos diputados los señores Arturo Prat y Jorge Prieto E., y senador el señor Héctor Zañartu, respectivamente.

Quedan pendientes para 1919, una diputación del departamento de Concepción y una senaduría por la provincia de Santiago, vacante esta última por el fallecimiento del señor Vicente Reyes, ocurrido en los primeros días de Julio, cuando la Alianza necesitaba de su sabiduría y de su experiencia.

No parece sí no que el gran repúblico aguardaba el triunfo de las huestes liberales, que desde su juventud contribuyera a formar con el ejemplo de su civismo, de su modestia, de su bondad y de la firmeza de sus convicciones, sin debilidades peligrosas, para ir a buscar el reposo eterno.

Y en una tarde de invierno, mientras la artillería obscurecía con sus salvas la débil luminosidad de un crepúsculo, un pueblo entero enmudecía e inclinaba sus estandartes ante los despojos del Patriarca.

Gran Sorteo del Delicioso

TE RATANPURO

Que se verificará ante un notario el 15 de Septiembre de 1919

Son $ 22,000

EN DINERO EFECTIVO

DISTRIBUCION DE LOS 1,146 PREMIOS

1 Premio, el gordo	$ 10,000
1 Premio	1,000
4 Premios de $ 500	2,000
20 Premios de $ 50	1,000
120 Premios de $ 25	3,000
1,000 Premios de $ 5	5,000
1,146 Premios	$ 22,000

La última extracción será el **PREMIO GORDO DE 10 MIL PESOS**.

El canje de los envases vacíos por boletos se efectuará así:

1 Boleto por 25 paquetes vacíos de Té Ratanpuro, 1|100 de paquetes.

1 Boleto por 25 paquetes vacíos de Té Dominó, 1|100 de paquete.

1 Boleto por 25 paquetes vacíos de Té Ratanpuro, 1|50 de paquete.

1 Boleto por 20 paquetes vacíos de Té Ratanpuro, 1|20 de paquete.

1 Boleto por 10 paquetes vacíos de Té Ratanpuro, 1|10 de paquete.

1 Boleto por 5 paquetes vacíos de Té Ratanpuro, 1|5 de paquete.

1 Boleto por 2 paquetes vacíos de Té Ratanpuro, 1|2 de paquete.

1 Boleto por 1 paquete vacío de Té Ratanpuro, 1 paquete.

Se recomienda a los favorecedores de este delicioso té guardar los envases vacíos. Próximamente se avisará los puntos donde se efectuará el canje.

Nombramiento de intendentes

El Supremo Gobierno procedió ayer a nombrar intendentes de Colchagua, en reemplazo del señor Díaz Lira, al señor Samuel Ossa Boone; y reeligió por un período constitucional al de Linares, señor Domingo A. del Solar.

La Junta Ejecutiva del Partido Liberal ha sido citada para mañana Jueves, a las 6 y media de la tarde, con el objeto de ocuparse de la situación política.

Sesiones del Senado

Se ha citado a esta Honorable Corporación a sesión para los días Jueves y Viernes, de la presente semana, a la hora de costumbre, destinadas a la discusión de los asuntos de la tabla.

Los presupuestos

La Comisión Mixta de Presupuestos siguió ocupándose ayer del presupuesto de Instrucción Pública, despachando parte de la partida 3.a.

Mañana se reunirá nuevamente.

CAMARA DE DIPUTADOS

No sesionó ayer a ninguna hora esta rama del Congreso, por falta de número.

Alquilo

ZAPALLAR. — Chalet con 8 piezas y dependencias. Canon $ 2,000 por temporada de tres meses

ZAPALLAR. — En la mejor situación, con bajada propia al mar, 6 piezas, fuera de servicio, jardín, arboleda. Canon: $ 3,000

ZAPALLAR. — Muy cómodo chalecito para poca familia, 4 piezas y dependencias. Canon: $ 200 mensuales

PEÑAFLOR. — Casa quinta con toda clase de comodidades, vaca lechera, carruaje, baño de natación. Canon: $ 1,800 por la temporada

VALPARAISO.—En calle Carreras a una cuadra de la Plaza Victoria, 8 piezas y dependencias, gran hall, instalación completa de baño. Canon: $ 700 mensuales

Carlos Ossandón B.

1080 — Huérfanos — 1080

LA LIBRERÍA

ZAMORANO y CAPERAN

desea a su distinguida clientela un

FELIZ AÑO NUEVO

Son las mejores del Mundo

Poleas de Acero

"AMERICAN"

Ejes de acero, descansos, machones y todo lo concerniente al ramo de transmisión.

FUNDICIÓN LIBERTAD

LIBERTAD 53-58

26.ª MEMORIA
— DE —
"La Santiago"

Compañía de Seguros contra Incendios, Riesgos Marítimos y Lucro Cesante

CAPITAL SUBSCRIPTO	$ 1.000,000.00
CAPITAL PAGADO	200,000.00
Fondo de Reserva (Completo)	300,000.00
Fondo para Siniestros y Reseguros	200,000.00
Fondo para Futuros Dividendos	50,000.00
Fondo de Accionistas	138,908.38

Sus pólizas son recibidas como garantía en todas las instituciones de Crédito y tiene contrato con: Banco de Chile, Caja de Crédito Hipotecario, Banco Hipotecario de Valparaíso, Banco Garantizador de Valores, Caja de Ahorros de Empleados Públicos, Banco Hipotecario de Chile, Caja de Retiros y Previsión Social de los FF. CC. del Estado.

DIRECTORIO

Señor NICOLAS VICUÑA C., Presidente — Señor BENJAMIN F. BERNSTEIN, Vice-Presidente

DIRECTORES

Señor MANUEL BUNSTER — Señor ENRIQUE PEREZ RIESCO
Señor JAVIER ORTUZAR — Señor CARLOS SALINAS G.
Señor GUILLERMO MACKENNA C., Director - Gerente

AGENCIAS

IQUIQUE	Srs. Pinedo Hermanos.	MELIPILLA	Sr. Luis Delpiano.
ANTOFAGASTA	Sr. Oscar M. Barrios U.	SAN ANTONIO	Sr. Arturo Tagle.
COQUIMBO	Srs. Morgado & Naranjo.	CURICO	Sr. Frollán Morán.
SAN FELIPE	Sr. Alberto Pesse S.	TALCA	Sr. Aníbal Maturana.
VALPARAISO	Sr. Héctor González O.	CHILLAN	Sr. Carlos Dorlhiac.
VALPARAISO	Sr. Luis A. Edwards S.	CONCEPCION	Srs. Campo y Del Río.
VALPARAISO	Sr. Rafael Torres.	TEMUCO	Srs. Ellena Hermanos.
SANTIAGO	Sr. Daniel López Ossa.	OSORNO	Sr. Galo Montalva.
SANTIAGO	Sr. Gabriel Vidal.	VALDIVIA	Srs. Peters & Cía.

Oficina Central: SANTIAGO, Agustinas No. 1136

CASILLA N.o 628. — TELEFONO INGLES N.o 833

VIGESIMA SEXTA MEMORIA

que el Directorio de la Compañía de Seguros "LA SANTIAGO" presenta a los señores Accionistas en 31 de Diciembre de 1918

SEÑORES ACCIONISTAS:

Cumplimos el deber de presentaros el Balance General y la Cuenta de Ganancias y Pérdidas, correspondientes al segundo semestre del año, en conformidad al artículo 12 de los Estatutos Sociales.

Las entradas han sido:		
Por Primas de Seguros		$ 372,825.45
Por Intereses de Bonos, Dividendos de Acciones y Arriendos		36,065.99
		$ 408,891.44
Las salidas han sido:		
Por Siniestros	$ 50,161.30	
Por Reseguros	156,708.91	
Por Comisiones, Contribuciones, Sueldos, Gastos Generales, Publicaciones, Cobranzas, castigos, etc., etc.	76,608.01	
Saldo líquido	125,413.22	$ 408,891.44
El Directorio os propone distribuir la utilidad obtenida, de la manera siguiente:		
A repartir a los señores Accionistas un dividendo de $ 10 por acción	$ 40,000.00	
A Gratificación de Empleados	3,532.50	
A Fondo de Accionistas	81,880.72	$ 125,413.22
Aceptada esta distribución, los Fondos Sociales quedarían como sigue:		
Capital	$ 1.000,000.00	
Fondo de Reserva (Completo)	300,000.00	
Fondo para Siniestros y Reseguros	200,000.00	
Fondo para Futuros Dividendos	50,000.00	
Fondo de Accionistas	138,908.38	
	$ 1.688,908.38	
Menos responsabilidad de Accionistas	800,000.00	
SALDO	$ 888,908.38	

Os corresponde nombrar reemplazantes o reelegir a los señores Directores don Manuel Bunster y don Javier Ortúzar, que terminan su período, como asimismo a los Inspectores de Cuentas para el Semestre que empieza.

Santiago, 31 de Diciembre de 1918.

NICOLAS VICUÑA C., Presidente — GUILLERMO MACKENNA C., Secretario

Balance de la Compañía de Seguros "LA SANTIAGO"

EN 31 DE DICIEMBRE DE 1918

DEBE			HABER		
Capital	$ 1.000.000|00		Responsabilidad de Accionistas		$ 800,000.00
Fondo de Reserva	300.000.00		BIENES RAICES		
Fondo de Siniestros y Reseguros	200.000.00		Propiedad calle Agustinas N.o 1128|36		220,000.00
Fondo para Futuros Dividendos	50.000.00		ACCIONES Y BONOS		
Fondo de Accionistas	57.027.66	$ 1.607.027.66	$ 300,000 Bonos 8%-1% Banco Hipotecario de Chile al 93 1|2	$ 280.500.00	
Dividendos por pagar	1.138.00		$ 120.000. Bonos 8% 1% Caja de Crédito Hipotecario al 96 1|2	$ 115.800.00	
Reseguros. y Comisiones por pagar	28.026.68		$ 126.000. Bonos 9% Cía. Ríos de Curanilahue al 92	$ 115.920.00	
Siniestros por liquidar	54.700.00		1.500 acciones Banco Nacional a 48	$ 72.000.00	
Cuenta Corriente de Canjes	7.847.34		1,500 acciones Banco Francés de Chile a 45	$ 67.500.00	
		$ 86.712.02	200 acciones Banco de la Industria y del Comercio a 19	$ 3.800.00	
Ganancias y Pérdidas.		$ 125.413.22	50 acciones "La Nacional" de seguros a $ 600	$ 20.000.00	
			Varias acciones en	$ 1.00	$ 685.521.00
			Muebles y Utiles		$ 6.000.00
			Operaciones Pendientes		857.99
			Agencias	$ 11.787.60	
			Primas por cobrar	3.898.03	$ 15.685.63
			Banco Nacional, Cta. Cte.	89.934.15	
			Caja	$ 1.154.13	$ 91.088.28
		$ 1.819.152.90			$ 1.819.152.90

Ganancias y Pérdidas

DEBE		HABER	
A Siniestros	$ 50.161.30	Sumas que resulta al haber de esta Cuenta por Primas, Intereses, Acciones y Bonos	$ 408.891.44
A Reseguros	156.708.91		
A Comisiones, Contribuciones, Gastos Generales, Sueldos y Castigos	76,608.01		
A Utilidad	125.413.22		
	$ 408.891.44		$ 408.891.44

STUARDO RAHAUSEN J., Contador. — GUILLERMO MACKENNA C., Gerente.

Señores Accionistas:

Cumpliendo el encargo que nos confirió la última Junta General de Accionistas, hemos practicado hoy la revisión del Balance, el arqueo de Caja y revisado los comprobantes que acreditan las inversiones de fondos de la Compañía y nos es grato manifestaros que todo lo hemos encontrado en perfecto orden y la cartera avaluada con excesiva prudencia.

Santiago, 31 de Diciembre de 1918.

ARTURO IRARRAZAVAL, Inspector. — ANTONIO HIDALGO, Inspector.

7.ª MEMORIA
— DE —
"LA MAPOCHO"

Compañía de Seguros contra Incendios, Riesgos Marítimos, Lucro Cesante y Accidentes del Tránsito

Capital Subscripto	$ 1.000,000.00
Capital Pagado	250,000.00
Fondo de Reserva	150,000.00
Fondo de Siniestros y Reseguros	100,000.00
Fondo de Dividendos	30,000.00
Fondo de Accionistas	32,549.67

Sus pólizas son recibidas como garantía en todas las Instituciones de Crédito y tiene contrato con: Caja de Crédito Hipotecario, Banco Hipotecario de Chile y Banco Garantizador de Valores.

DIRECTORIO

Señor MANUEL BUNSTER, Presidente — Señor ENRIQUE MORANDE V., Vice-Presidente

DIRECTORES

Señor BENJAMIN F. BERNSTEIN — Señor JOSE URETA.
Señor JAVIER ORTUZAR. — Señor NICOLAS VICUÑA C.
Señor CARLOS SALINAS G. — Señor RODOLFO WEDELES.
Señor GUILLERMO MACKENNA, Director-Gerente

Oficina Central: SANTIAGO, Agustinas N.o 1134.—Casilla N.o 628
Teléfono Inglés N.o 833

AGENCIAS

IQUIQUE	Srs. Pinedo Hermanos.	SAN ANTONIO	Sr. Arturo Tagle.
ANTOFAGASTA	Sr. Oscar M. Barrios U.	CURICO	Sr. Pedro L. Carrasco.
COQUIMBO	Srs. Castex Hermanos y Cía.	TALCA	Sr. Arturo Muñoz.
LOS ANDES	Sr. Enrique Saavedra.	CHILLAN	Sr. César Navarrete.
VALPARAISO	Sr. Luis A. Edwards S.	SAN CARLOS	Sr. Ladislao Sepúlveda.
VALPARAISO	Sr. Rafael Torres.	CONCEPCION	Sr. Gregorio Larenas.
SANTIAGO	Sr. Salvador Morandé V.	LOS ANGELES	Sr. Esberto Ramírez.
SANTIAGO	Srs. Carlos Rivas Vicuña y Cía.	TEMUCO	Sr. Manuel J. Sepúlveda.
MELIPILLA	Sr. Armando Reyes.	VALDIVIA	Srs. Peters y Cía.

DEPARTAMENTO DE ACCIDENTES
GIBBS & Cía.

AGENTES ESPECIALES PARA TODA LA REPUBLICA

SEPTIMA MEMORIA

que el Directorio de la Compañía de Seguros La Mapocho presenta a los Señores Accionistas en 31 de Diciembre de 1918.

SEÑORES ACCIONISTAS:

Cumpliendo con lo dispuesto en los Estatutos Sociales, tenemos el honor de daros cuenta de los negocios de la Compañía y presentaros el Balance General y la Cuenta de Ganancias y Pérdidas, correspondiente al semestre que termina:

Las entradas han sido:		
Por Primas de Seguros		$ 344,538.96
Por Intereses de Bonos y Dividendos de Acciones		23,210.80
		$ 367,749.76
La salidas han sido:		
Por Siniestros		$ 80,294.28
Por Reseguros		115,962.10
Por comisiones gastos generales, arriendos, sueldos, contribuciones, castigos, etc., etc.		73,003.76
Saldo líquido		98,489.62
		$ 367,749.76
El Directorio os propone distribuir la utilidad obtenida, de la manera siguiente:		
A Fondo de Reserva		$ 30,000.00
A repartir a los señores Accionistas un dividendo de $ 6 por acción		30,000.00
A Gratificación de Empleados		3,532.50
A Fondo de Dividendos		2,407.45
A Fondo de Accionistas		32,549.67
		$ 98,489.62
Aceptada esta distribución, los Fondos Sociales quedarían como sigue:		
Capital	$ 1.000,000.00	
Fondo de Reserva	150,000.00	
Fondo de Siniestros y Reseguros	100,000.00	
Fondo de Dividendos	30,000.00	
Fondo de Accionistas	32,549.67	
	$ 1.312,549.67	
Menos responsabilidad de Accionistas	750,000.00	
SALDO	$ 562,549.67	

Os corresponde la elección de dos miembros del Directorio por concluir su período los res Manuel Bunster y Carlos Salinas, y los Inspectores de Cuentas para el semestre que empieza.

Santiago, 31 de Diciembre de 1918.

MANUEL BUNSTER, Presidente. — GUILLERMO MACKENNA C., Secretario.

Balance de la Compañía de Seguros "LA MAPOCHO"

EN 31 DE DICIEMBRE DE 1918

DEBE			HABER		
Capital	$ 1.000.000.00		Responsabilidad de Accionistas	$ 467.500.00	
Fondo de Reserva	120.000.00		ACCIONES Y BONOS	$ 48.250.00	
Fondo de Siniestros y Reseguros	100.000.00		$ 500.000. Bonos 8%-1% Banco Hipotecario de Chile a 93 1|2	$ 34.040.00	
Fondo de Dividendos	27.592.55	$ 1.247.592.55	$ 50.000. Bonos 8%-1% Caja de Crédito Hipotecario a 96 1|2		
Siniestros por Liquidar	56.417.13		$ 37.000. Bonos 9% Cía. Ríos de Curanilahue a 92		
Reseguros y Comisiones por pagar	19.396.83		400 acciones Banco Francés de Chile a 45	$ 18.000.00	$ 567.790.00
		$ 75.813.96	Operaciones pendientes	$ 3.992.06	
Ganancias y Pérdidas.		$ 98.489.62	Cuenta Corriente de Canjes	$ 2.952.92	6.944.98
			Agencias	$ 27.589.48	
			Primas por Cobrar	$ 8.927.47	$ 36.516.95
			Banco Español de Chile, Cta. Cte.	$ 46.590.70	
			Banco Francés de Chile, Cta. Cte. en oro esterlino £ 1.038 - 0 - 11 a 18d.	$ 13.973.93	
			Caja	$ 79.57	$ 60.644.20
		$ 1.421.896.13			$ 1.421.896.13

Ganancias y Pérdidas

DEBE		HABER	
A Siniestros	$ 80.294.28	Suma que resulta al haber de esta Cuenta por Primas, Intereses	$ 367.749.76
A Reseguros	115.962.10		
A Comisiones, Contribuciones, Gastos, Generales, Sueldos y Gastigos	73.003.76		
A Utilidad	98.489.62		
	$ 367.749.76		$ 367.749.76

STUARDO RAHAUSEN J., Contador. — GUILLERMO MACKENNA C., Gerente.

Señores Accionistas:

Hemos examinado los libros y títulos en cartera que están conformes, y dejamos constancia que estos últimos están estimado con prudencia.

Santiago, 31 de Diciembre de 1918.

SAMUEL GUZMAN A., Inspector. — RAFAEL S. SALAS E., Inspector.

EL AÑO SOCIAL

Es, sin duda, en las reuniones sociales, en donde se refleja con más evidencia la cultura de toda sociedad. Las diferentes épocas en que éstas se producen, el medio ambiente en que se desarrollan sintetizan, decimos, el concepto moral que puede merecernos.

Así, y muy especialmente en ellas, podemos apreciar la sugestiva influencia del elemento femenino cuyo rol es tan importantísimo en la cultura social de los pueblos; ya sea en la intelectualidad ya en la manifestación de los delicados sentimientos, del altruismo, ya que en el vasto radio que ellas abarcan éste se manifiesta en sus diversas formas.

En el año que acaba de trascurrir, hemos presenciado una serie de fiestas y reuniones, cuyo recuerdo evocará quizás en muchos un agradable eco de las cosas pasadas.

Inícase el año con la agitada vida de los balnearios, entre ellos Viña del Mar, reuniendo lo más caracterizado de nuestra sociedad. Ya en Abril, comienza la agitación en nuestra capital iniciándose el otoño con las reuniones que en honor de la Embajada Argentina a las fiestas del Centenario de Mayo, y las distinguidas damas que la acompañaban, la señora Meyans de Pueyrredón, sus hijas y las señoritas de Uriburu, ofrecía nuestra sociedad. Le siguen luego la temporada hípica congregando semanalmente en el Club Hípico, lo más escogido de nuestro gran mundo; las reuniones del Cuerpo Diplomático, etc., etc.

Recordamos entre estas reuniones, el gran baile que en honor de la Embajada Argentina ofreció el Ministro de Relaciones Exteriores, en los salones del Club Hípico; la visita de aquella Embajada a Viña del Mar, motivando numerosos agasajos, entre los que sobresalieron por su suntuosidad y distinción, la recepción ofrecida por el Club de esa localidad y el té ofrecido por la señora Blanca Vergara de Errázuriz, en su hermosa residencia de aquel mismo balneario y luego el gran baile ofrecido por el Embajador Argentino a su regreso a la capital en los salones de la Legación, precedido de un banquete en honor del Presidente de la República; el té ofrecido en los jardines de la Quinta Normal, en honor de aquella Embajada y la recepción en el Club de Señoras y otras reuniones íntimas, entre las que recordamos la ofrecida por la señorita Elena Matte Pinto y el señor José Eyzaguirre Herzl y señora Juana del Carril de Eyzaguirre.

Siguen a estas reuniones, y, ya próximo el invierno, las ofrecidas por la señorita Elizabeth Subercaseaux Errázuriz, en su residencia del llano Subercaseaux, ofrecida por don Jorge Edwards y señora Luisa Aristía de Edwards, con motivo del matrimonio de su hija Margarita; la recepción por las señoritas Olga y Sofía Vicuña Velasco; luego, la gran recepción ofrecida por la señora doña María Luisa Mac-Clure de Edwards, en su suntuosa residencia de la calle Catedral, en honor del Embajador de Gran Bretaña, Sir Maurice de Bunsen y le siguen las reuniones de la señorita Raquel Izquierdo Matte, de la señorita Luisa Yáñez Bianchi; la gran recepción efectuada en los salones del Club Hípico, en honor del Almirante Capperton y demás marinos norteamericanos que nos visitaron; las recepciones ofrecidas por las señoritas Marta y María Villalobos Arteaga, María Cristina Barros Vicuña, Rosa Tocornal Gandarillas; la ofrecida por la señorita Cornelia Errázuriz Lastarria en honor de la señorita Josefa Errázuriz Alvear; las ofrecidas por las señoritas, María Tocornal Ross, Rosario Edwards Matte, Carmela Búlnes Correa y las reuniones de las señoritas Celia y Rebeca Claro Velasco; el gran baile ofrecido por el señor don José Ramón Balmaceda y señora Sara Valdés de Balmaceda, en su elegante residencia del Parque Forestal; la recepción ofrecida por el señor don José Carlos Salinas G. y señora Rosa Cerda de Salinas, con motivo del matrimonio de su hija María; siguen a éstas el gran baile ofrecido por el señor don Eduardo Salas Undurraga y señora Adela Edwards de Salas, en su residencia de la calle Compañía; y los ofrecidos por el señor don José Florencio Valdés Cuevas y señora Juana Ossa de Valdés Cuevas; y el señor don Elías Valdés Tagle y señora Echenique de Valdés.

Alternando estas reuniones, nótase ya el ambiente que forman en nuestra sociedad, las elegantes reuniones en el Teatro Municipal, cuya temporada de invierno ha iniciado ya la Compañía de Bailes Rusos de Anna Pavlowa; le sigue la temporada oficial de la ópera congregando en nuestro primer coliseo, con tal motivo, lo más distinguido de nuestro mundo social.

Recordamos también las reuniones íntimas en la Embajada Americana, las ofrecidas por Lady Stronge; las efectuadas en las Legaciones Brasilera, Argentina, de Bolivia y otras.

Luego el gran baile ofrecido a nuestra sociedad por el Ministro Plenipotenciario del Brasil, señor don Manuel Cardoso de Oilveira y su esposa, precedido también de un banquete en honor del Presidente de la República y altos funcionarios del Estado.

Las veladas que en el Municipal efectúa la célebre diva, María Barrientos, hacen estrecho aquel coliseo para contener la numerosísima concurrencia. Aparte de éstas, también recordamos la representación de "Thais" de Massenet, cuya interpretación francesa, tanta acogida encontró en nuestra sociedad.

Luego se siguen las recepciones de la señorita Lucinda Bunster Carmona y el gran baile ofrecido por el Ministro de Relaciones Exteriores del Uruguay, señor don Baltazar Brum, efectuado en los salones del Club Hípico.

Fiestas de beneficencias, exposiciones, reuniones en el Santiago Tennis Club, y las celebraciones de Pascua y Año Nuevo constituyen las apología del año que termina.

Han dado también márgen a hermosas reuniones sociales, algunos de los diversos matrimonios efectuados en el curso del año fenecido, entre los que recordamos: el del señor Raúl Izquierdo Matte, con la señorita Gabriela Huneeus Lavín; el del señor Rafael Rodríguez Espínola, con la señorita Margarita Wilms Montt; el del señor Renato von Schroders Sarratea, con la señorita María Isabel Puelma Nuggent; el del señor Moisés Bernales Zañartu, con la señorita Carmela Pereira Lyon; el del señor Alvaro Yáñez Bianchi, con la señorita Herminia Yáñez Portaluppi; el del señor José María Errázuriz Larraín, con la señorita Violeta Castillo Mac-Kellar, el del señor Antonio Pérez Cotapos, Tagle, con la señorita Margarita Edwards Ariztía; el del señor Enrique Gallardo Nieto, segundo secretario de nuestra Legación en Ecuador, con las distinguida dama ecuatoriana, señorita Elvira López Ella; el del señor Fernando Orrego Puelma, con la señorita Filomena Salas González; el del señor Luis Edwards Irarrázaval, con la señorita Laura Bunster Carmona; el del señor Alberto García Huidobro Guzmán, con la señorita Aurelia Errázuriz Lastarria; el del señor Julio Guzmán Duval con la señorita Lily Rogers Cavero; el del señor Ignacio Ochagavía Hurtado, con la señorita Carmen Echeverría Vial; el del señor Francisco Fábres Larraín, con la señorita Sara Domínguez Larraín; el del señor Moises Errázuriz Ovalle, con la señorita Ana Lyon Peña; el del señor Daniel Bernales Lazcano, con la señorita Raquel Castillo Sánchez; el del señor Guillermo Salinas Cerda, con la señorita Rebeca Barros Larraín, el del señor Carlos J. Dávila con la señorita Herminia Arrate R. el del señor Ignacio Eguiguren Pérez, con la señorita María Salinas Cerda; el del señor Manuel Blanch Gundián, con la señorita Luz Pérez de Castro; el del señor Florencio Villanueva Concha, con la señorita Raquel Barceló Pinto; el del señor Enrique Guzmán Duval, con la señorita Rosa Serrano Mathieu; el del señor Alejandro Méndez García de la Huerta, con la señorita Teresa Amunátegui Laztra; el del señor Fernando Cerda Eguiguren, con la señorita Inés Guzmán Fontecilla; el del señor Gabriel Bunster Carmona, con la señorita María Saavedra Baeza; el del señor Juan Luis Sanfuentes Echazarreta, con la señorita Sofía Irarrázaval Concha; el del señor Carlos Zañartu Campino, con la señorita Blanca Victoria Vergara Vicuña; el del señor Luis Zegers Baeza, con la señorita María Rodríguez Espínola; el del señor Hernán Calva Larraín, con la señorita Gabriela Salas González.

Nuestra sociedad ha debido lamentar también, en el curso del año trascurrido, el desaparecimiento de muchos de sus distinguidos miembros, algunos de ellos, vástagos de nuestras más antiguas y caracterizadas familias.

Entre éstos fallecimientos, recordamos el de las siguientes personas:

Señoras, Javiera Errázuriz de Riesco, Carmela Correa de Blanco, Laura Errázuriz de Gandarillas, Esther de Tezanos Pide Zarratea, Doloras Bascuñán de Sánchez, Ana Blanco de Carrasco, Ana del Río de Escobar, Ana Astaburuaga de Toro Herrera, María Cavero de Zañartu; señoritas, Olivia y Carmen Fóster Alcalde y señoritas Gabriela y Rosa Hurtado Alcalde, señoras Filomena Rodríguez de Tagle, Celia Latham de Simpson, señorita Lastenia Martínez Cuadros, señoras Victoria Toro de Moller, Felicitas Echeverría de Aldunate, Luz Gómez de Cifuentes, María Lyon de Cousiño, Mercedes Bravo de Garretón, Virginia Flores de García Moreno, Rosa Montt de Guzmán, Elvira Bellp de Montaner, Sara Echáurren de Riesco, Carmela Vicuña Mackenna, Domitila Gana de Huneeus, Julia Lynch de Ossa, Rosa Ovalle de Mackenna, Adela Ruiz Tagle de García Huidobro, Elena Amenábar de Lyon, Parmira del Río de Prieto, Mercedes Opazo de Grez, Mercedes Joaquina Tocornal, Laura Huneeus de Alcalde, Fanny Castillo de Ovalle, Marta Renjifo de García, Dolores Vial de Hurtado, señora de Aguirre Aparicio, Deidamia Baeza de Barros, Teresa Echeverría de Valdés, Leticia del Barrio de Alfonso, Florencia Pérez de Valdés Cuevas, Julia Lyon de Marchant, Teresa Barros de Cervoró, María Mercedes Cienfuegos de Larraín, Clarisa Quiroga de Alemparte, María Luisa Salas de Vijil; Luisa Solar de Reyes, Victoria Prieto de Larraín.

Entre los numerosos y respetables caballeros cuyo desaparecimiento, también nos ha cabido lamentar, aparte de aquellos de alta figuración pública, recordamos los siguientes:

Señores, Eduardo E. Sánchez, Arturo Brown Vicuña, Carlos Zañartu del Río, Enrique Tagle Jorgán, Carlos Ramírez Rodríguez, Gaspar del Río y Peña, Eliodoro Matte Gormaz, Angel Custodio Vicuña Hurtado, Pedro del Río Zañartu, Eduardo Pérez Gandarillas, Eduardo Edwards G., Jorge Claro Melo, Manuel F. Dávila, Carlos Campino Larraín, Luis de Cazotte y Alcalde, Juan José Manzano Benavente, Enrique Rodríguez Cerda, Julio Reyes Lavalle, Salvador Izquierdo Matte, Rafael Sotomayor, Jorge Aninat Serrano, Heriberto Covarrubias, Benjamín Orrego Vicuña, José Manuel Cañas Covarrubias, José Matte Hurtado, Rafael Silva Ureta, Enrique Campino Echeverría, Estanisleo Salas Errázuriz, Enrique Zorrilla Larraín, Tobías del Río Aldunate, Carlos Ortuzar Cruz, etc.

C. Valencia C.
DENTISTA
Santo Domingo 1280
Especialmente placas, coronas y puentes.
No saldrá a vacaciones
De 9 a 17 horas
12-a

ENRIQUE OLEA MORENO
DENTISTA
Especialista Protesis de la Clínica Dental del Dr. Valenzuela Basterrica. Huérfanos 1616. Teléfono 1642.

Barros, Espinillas, Granos y Arrugas, nunca aparecen en el rostro de las Señoras y Señoritas que usan la renombrada
CREMA DEL HAREM

GALVARINO PONCE
DENTISTA
Cirugía y enfermedades de la boca.—Bandera 537. Teléfono 776.

VIDA SOCIAL

SEÑORITA JUDITH MONTES GARCIA HUIDOBRO (Fot. Charlin)

EN LA PRESIDENCIA.—
El Presidente de la República, señor don Juan Luis Sanfuentes, y su esposa, señora Ana Echazarreta de Sanfuentes, recibirán en la tarde de hoy a los miembros del Cuerpo Diplomático y sus relaciones sociales, de 5 1|2 a 8 horas.

HUESPED DISTINGUIDO.—
Procedente de la Paz, se halla en Santiago el doctor Claudio Sanginés, personalidad médica y política de Bolivia. Acaba de dejar la cartera de Instrucción Pública, donde su espíritu de iniciativa ha dejado perdurables huellas. Hállase alojado en el Anexo B del Hotel Oddó.

ENFERMOS.—
De cuidado, se encuentra el señor don Gonzalo Vergara Bulnes.

—Delicada ha seguido la señora doña Emilia Errázuriz de Lazcano.

MATRIMONIO CONCERTADO.—
Se ha concertado el matrimonio del señor Armando Salas Ibáñez con la señorita Anita Puelma Ojeda.

PARTIDA DE POLO.—
El Domingo próximo, a las 16 1|2 horas, llevará a cabo el Santiago Polo Club, una partida de polo entre los dos principales teams de la capital, en su cancha del Club Hípico.

Entre otros números de importancia, sobresale el campeonato de salto de altura, en el cual habrá competencia entre civiles y militares.

Parte del producto de las entradas de esta fiesta social, será entregado a la Sociedad Protectora de la Infancia, institución que cuenta con tantas simpatías en nuestra sociedad.

Las entradas se venden en el Club de la Unión, Pastelería Olimpia y Bar Richmond.

M. EMMANUEL SONDORF. —
Se encuentra entre nosotros el periodista francés M. Emmanuel Sondorf, que realiza un viaje de estudio por los países de la América del Sur.

M. Sondorf dará el Sábado próximo en el Club de Señoras, a propósito del homenaje que se prepara en honor de Gran Bretaña, una conferencia que versará sobre la labor desarrollada por ese país durante la guerra y en la que se referirá en particular a las consecuencias que determinará el fin de la contienda europea sobre la vida económica del continente sur-americano.

COMIDA. —
El señor Oscar Avendaño Montt fué festejado anoche con una comida íntima por un grupo de sus amigos, con motivo de su próxima partida a los Estados Unidos.

EN EL CLUB HIPICO.—
El directorio del Santiago Polo Club celebrará su clausura con una fiesta cuyo producido se destinará a la Protectora de la Infancia; con este fin el grupo de señoritas abajo firmantes invitará para esta fiesta que tendrá lugar el Domingo 5 de Enero próximo, a las 16.30 h.

Habrá un interesante team de polo, salto de altura para el cual pueden inscribirse todos los civiles y militares que lo deseen antes del Viernes 3 de Enero en el Richmond Bar.

Oportunamente se dará el detalle de este programa.

Las entradas se venderán en el Club de la Unión, en la Confitería Olympia y en el Richmond Bar.

Habrá premios para los jugadores.

La iniciativa de esta fiesta es debida al directorio de esta simpática institución.

Adriana Lyon Vial, Celia y Rebeca Claro V., Luz Subercaseaux O., María Tocornal Ross, Sofía Barceló P., Inés Subercaseaux, Luz Ossa Concha, Marta Balmaceda Valdés, Elena Matte P., Mercedes Peña O., Inés y Marta Villanueva C., Victoria y Blanca Boonen, Lía Claro S., Sofía Concha H., María Arteaga I., Marta Alcalde, Sara y Blanca Morandé C., Silvia Salas E.

BANQUETE POSTERGADO.—
El banquete con que varios médicos de esta capital iban a celebrar hoy el Año Nuevo, en el Sporting Club, se ha postergado hasta el Sábado en la noche, por la muerte del doctor don Enrique Salinas Fajardo.

NACIMIENTO.—
Ha nacido un hijo de don Moisés Bernales Zañartu y de la señora Carmela Pereira de Bernales.

VIAJEROS.—
En la tarde de ayer se dirigieron a Viña del Mar, los señores, Rodolfo Wedeles, Alejandro Huneeus, García Huidobro, y Francisco Subercaseaux Vicuña.

—Al mismo punto parten hoy, el señor Arturo Prat Carvajal, señora Echaurren de Prat y familia; el señor don Carlos Larraín Claro, el señor Carlos Sánchez García de la Huerta, señora Ester Bunster de Sánchez y familia y el señor Carlos Irarrázaval.

—Próximamente parten a Punta Arenas las siguientes personas: señoritas, Elena Fernández Jara, Marta y Teresa Fernández Campino, Berta y María Fernández Larraín, señora Marta Larraín de Fernández y los señores Guillermo y Eduardo Ruiz Tagle F., y Luis Fernández Campino.

—A su fundo en el sur, se dirigieron el señor Benjamín Méndez Eguiguren y señora Nieves Walker de Méndez.

—Ayer partieron a Viña del Mar, la señora Rosalía Lyon de Astaburuaga, señor don José Ramón Balmaceda y señor Carlos Antúnez Cazotte.

BALNEARIO QUILPUE
15 MINUTOS DEL ARISTOCRATICO BALNEARIO DE VIÑA DEL MAR
PENSION VILLA LAS ROSAS, Calle Condell 12. Hermoso y vasto jardín-parque. Situada a pocos pasos de la estación. Ofrece al público veraneante sus piezas confortables y bien ventiladas. Hermosos panoramas. Baños de natación y de ducha. Garage para autos. Caballeriza. Toda clase de comodidades. Servicio esmerado bajo el cuidado de la misma dueña.

BALNEARIO QUILPUE
15 minutos del aristocrático balneario de Viña del Mar
PENSION VILLA LAS ROSAS, calle Condell 12
Hermoso y vasto jardín-parque. Situada a pocos pasos de la estación. Ofrece al público veraneante sus piezas confortables y bien ventiladas. Hermosos panoramas. Baños de natación y de ducha. Garage para autos. Caballeriza. Toda clase de comodidades. Servicio esmerado bajo el cuidado de la misma dueña.

Termas de Panimavida
Sociedad Vinos de Chile Propietaria
-:- LINARES -:-
NO TIENEN RIVAL, NO NECESITAN RECLAME
Sus aguas, sus Baños de Barro Radioactivo
su
HOTEL DE GRAN CONFORT
son únicos en Chile
Los más eminentes Médicos de la República las prefieren y recomiendan
CLIMA SUMAMENTE FRESCO
Tren diario hasta Las Termas á excepción de los Domingos
TELEGRAFO COMERCIAL
Pedir piezas y datos á su Concesionario
VIRGILIO LAZZARI F.

A LOS VERANEANTES DE VIÑA DEL MAR
Dos buenas casas en la calle Alvarez, contiguas a la gran residencia de don Federico Claude y a la estación de Chorrillos se remataran el 8 de Enero próximo ante el notario de Valparaíso, don Julio Rivera Elin por el bajo mínimum de
$ 40.000
Antecedentes en el estudio del abogado Alejo Chaparro V., Serrano N.o 184--Valparaíso.
7-A

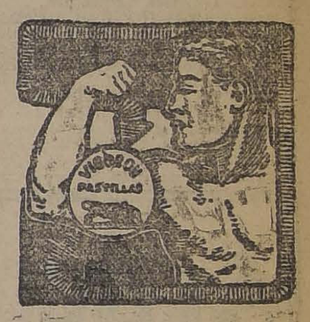

El Hombre "Vigoronado"

No todos los hombres desean poseer músculos enormes en sus brazos; pero en general verían con satisfacción desarrollarse las mejores dotes físicas con que les favoreció la Naturaleza.

VIGORON, el gran reconstituyente del cuerpo, realiza justamente estas aspiraciones. Suministra a los órganos debilitados en cualquier parte que se hallen el nutrimento necesario, fortaleciéndolos y vigorizándolos. Crea, por virtud de sus benéficos efectos tónicos, esa gracia, encanto y donaire que suelen observarse en los hombres y mujeres de cualidades físicas perfectas y bien proporcionadas.

Pruebe Ud. VIGORON y convénzase. Sea una persona Vigoronada y experimente el bienestar y gozo que esta condición proporciona.
N.o V-7. — The Sydney Ross Co.
New York, U. S. A.

En venta en todas las tiendas de modas perfumerias y faracimas de la República.
Precio: $ 4.20

ALHAMBRA - HOY, CUATRO FUNCIONES SOBERBIAS, HOY

MATINEE:
FOX sensacional presenta:
REGENERACION
Creación de la intrépida
ANA NILSON

SELECTA:
La encantadora película
Batallas de la Vida
Por
GLADYS COBURN

ESPECIAL — UN ESTRENO QUE HARA EPOCA — NOCHE
Visiones hermosísimas, dignas de la concepción del DANTE. Escenas de impresionante realismo, y de una verdad elocuente y arrebatadora, se presentarán en
CREO en DIOS
"ANTE LA MUERTE Y ANTE DIOS DEBEMOS INCLINARNOS"
Es la lucha de la ciencia contra el Todopoderoso. Luchad contra lo imposible, gritan los creyentes, y seréis derrotados. Y un bando terrible de incrédulos se dirigen a atacar a los que tienen Fe y Esperanza en Dios. ¿Quiénes vencerán? ¿Existe Dios?

TEATROS

"LA SEMANA CINEMATOGRAFICA". — Desde hoy a mediodía estará en circulación el número extraordinario de esta revista. Es una bonita edición de 36 páginas en papel couché, con veinte retratos de artistas de cine, a gran tamaño y en colores, además de otros pequeños.

Este número está llamado a ser un brillante éxito para esta publicación.

TEATRO SANTIAGO. — En La Niña de los Besos, pudimos apreciar mejor anoche, la capacidad interpretativa de la nueva tiple cómica Rosario Granados. Como lo han reconocido unánimemente los críticos, Rosario Granados tiene cierta elegancia y distinción poco habituales en género chico. De airosa figura y bien timbrada voz, tiene vivacidad en escena, y consigue sin esfuerzo el aplauso del público. La zarzuela fué presentada cuidadosamente.

Pasada la medianoche, se puso en escena la zarzuela El Nido del Principal, a la que tan buenos éxitos debe la compañía. Rosario Granados cantó varias tonadillas de su exclusivo repertorio.

Para hoy se anuncian: El Nido del Principal, La Niña de los Besos y San Juan de Luz, en matinée; La Gatita Blanca, en vermouth; en primera, La Niña de los Besos, y en segunda, San Juan de Luz.

¡QUE VIENE MI MARIDO!. — Mañana se hará el estreno en Santiago de la comedia, éxito cómico en Madrid, "¡Que vieen mi marido!", una de las más recientes producciones del celebrado sainetero Carlos Arniches, acerca de cuyos merecimientos ha dado elogiosa cuenta la crítica extranjera.

AGUA QUE NO HAS DE BEBER. — Esta humorada cómica de Carlos Cariola, será estrenada el Sábado por la compañía Montero-Fernández.

TEATRO SAN MARTIN. — Como era de esperar, mucha fué la concurrencia que asistió al debut de la Compañía Chilena Báguena-Bührle.

Para hoy anuncia el programa dos funciones, con motivo del Año Nuevo. Matinée especial a las 16 y media horas, para mayor comodidad del público, con Pueblecito.

Noche, a las 21.30 horas, estreno para el barrio del último acontecimiento del teatro nacional, la celebrada obra de Armando Moock, "Los perros", cuyo estreno en el Politeama constituyó uno de los mejores éxitos de la compañía.

BAL TABARIN. — Con motivo de las festividades de Año Nuevo, se vió anoche concurridísimo este cabaret, cuyos espectáculos han ido mejorando en forma considerable con la selección de sus elementos artísticos.

Para hoy se anuncia programa por los bailarines Los Wilhyer, y las tonadilleras La Argentinita y Elisa de Giorgi.

TEATRO PARAISO.— Hoy en la función especial del teatro al aire libre del Santa Lucía, se estrena la comedia dramática escrita expresamente para el mundo femenino, titulada "Furia de amor", película de noble concepción y de portentosa ejecución que se basa en un argumento que conmovió la opinión pública de la gran República Americana y que tiene por tesis la siguiente frase de Shakespeare: "Cosas de pequeñísima importancia, son para el celoso, afirmaciones tan dignas de fe como en las sagradas escrituras".

La orquesta ejecutará un selecto programa durante el elegante paseo del intermedio.

Circos

CIRCO NELSON.— Hoy dará su última matinée a las 15.30 horas con rebaja de precios para los niños.

Por la noche a las 21.30, será la función de despedida de esta compañía, que con éxito ha estado funcionando durante más de 40 noches seguidas.

Parte al sur directamente a Valdivia.

Programas de hoy

CINE ALHAMBRA.— En la matinée el drama interpretado por Ana Nilson, "Regeneración". En la selecta se dará por última vez "Las batallas de la vida", por la actriz Gladys Coburnc. En la especial y noche el estreno titulado "Creo en Dios", obra de tesis dedicada para los que luchan contra lo imposible.

ROYAL THEATRE.— Para hoy anuncia este cine, una matinée dedicada únicamente a los niños, y dividida en tandas a las 14 1|2, 15 1|2 y 16 1|2 horas, y en las que se pasarán cintas de Cow-boys y pieles rojas, Chaplines, Cacasenos y películas de aventuras.

Para las funciones especial y nocturna se anuncia el estreno de la cinta Metro, interpretada por Francis Bushmann, titulada "La voz de la conciencia".

TEATRO SEPTIEMBRE.— Matinee, concurso de adivinanzas, con premios para los niños que acierten y las vistas "Las hazañas del hombre mosca", "Chaplín marinero" y la vista del natural "Las aves de rapiña". Tarde y noche, se repetirá "Safo", una de las mas bellas obras de Alfonso Daudet.

TEATRO BRASIL.— En la matinée de hoy se efectúa el concurso de adivinanzas y charadas, con cuarenta premios. Se exhibirá el cuento "La botella encantada", interpretado por Sessue Hayakawa.

En especial y nocturna se estrena la lujosa vista "La confesión de una modela", producción Bluebird, interpretada por la actriz María Mac Laren.

GARDEN THEATRE. — Matinée a las 15 horas, en la que será exhibida por última vez "El justiciero", octava y última época de "El conde de Montecristo", de llapa y fuera de programa irá el emocionante drama guerrero titulado: "La preeza".

En las funciones especial y nocturna de hoy será estrenada la adaptación cinematográfica realizada por Pathé Freres de París, de la célebre novela de Honorato Balzac, "La segunda madre", interpretada por Mlle. Dermoz.

TEATRO NOVEDADES. — Matinée Pathé estrena una comedia dramática titulada "Lágrimas y sonrisas", creación de Marujita Osborne; especial estreno Fox, "Mentira muda", interpretada por Miriam Cooper. Noche, "Los pecados capitales", segundo pecado, titulado "Orgullo".

TEATRO POLITEAMA. — Hoy anuncia este cine, una interesante matinée infantil, en la que se desarrollará un selecto programa de cintas de aventuras y cómicas de Chaplín. En la especial se estrenará la comedia americana "Boda fingida" o "La sobrina de su tío", interpretada por Catherine Calvert y Ricardo Tucker, y en la nocturna se proyectará la creación de Olive Thomas, marca Traingle, titulada "Ensueños y realidades".

TEATRO ELECTRA.— La matipée de hoy será una sorpresa para los favorecedores de este cine. En las funciones especial y nocturna se estrenará la creación Traingle, de Norma Talmadge, titulada "El disfraz de la secretaria".

TEATRO CIRCO INDEPENDENCIA.— La matinée de hoy será por "El hombre mosca", Cacaseno y Chaplín. En la especial se pasará la cinta Traingle, "Ensueños y realidades", interpretada por la bella actriz Olive Thomas. En la nocturna se estrenará la creación de Henry B. Walthsll y Edna Mayo, titula-

TEATRO SELECTA.— La matinée de hoy será una gran sorpresa para los chicos. En la nocturna se pasará la bonita cinta interpretada por Aloce Drice, titulada "Contra soberbia, dolor".

TEATRO DIECIOCHO.— Matinée a las 15.15 con vistas especialmente para niños, donde trabajarán Wallace Reid y Mary Pickford, los que se presentarán en "La revelación de un sueño" y el viejo cuento de "La cenicienta". En vermuoth y noche se estrena la delicada obra de arte intitulada" La fuga de una princesa", interpretada por Bunt Washbum y Marguerite Calyton.

TEATRO DELICIAS.— En matinée se pasará la película basada en el cuento "La botella encantada", por el actor japonés Sessue Hayakawa. En especial: "Thais", por Mary Garden.

El Amor en el Matrimonio

Alfonso Daudet, el brillante escritor francés, trata de demostrar en su novela "Safo", en episodios conmovedores, que la dicha puede encontrarse sólo en el legítimo amor. La Casa Paramount, al adaptar al biógrafo la famosa novela, ha modificado algo el desenlace para hacerlo menos cruel; pero el desarrollo del tema conserva todo su vigor, mereciendo la dedicatoria del autor: "A mis hijos, cuando tengan 20 años".

"Safo" es un alerta dado a la juventud por un hombre que ha vivido bastante y que durante su jornada ha visto a muchos infelices rodando por pendientes resbaladizas hasta el fondo cenagoso de la mala vida y les ha seguido en su descenso, les ha preguntado la causa de su caída, y ahora escribe lo que ellos le dijeron, como Dante, de vuelta del infierno, escribió los suplicios que sufrían los condenados.

TEATRO PARAISO

PASEO DEL SANTA LUCIA

Hoy Miércoles 1.o de Enero de 1919

Entrada al biógrafo y baile, $ 2. Niños, gratis.

Fox estrena la interesantísima comedia escrita expresamente para el mundo femenino

FURIA DE AMOR

película de noble concepción y de portentosa ejecución.

Servicio especial de victorias para subir al teatro.

Unico teatro paseo al aire libre, higiénico, sin tierra, sin peligros de incendios ni temblores, alumbrado a giorno.

TEATRO SANTIAGO

EMPRESA TEATRAL DEL PACIFICO.— COMPAÑIA MONTERO FERNANDEZ

Hoy Miércoles 1.o de Enero de 1919

Tres grandes funciones.—Matinée infantil a las 15.30.—1.o El nido del principal; 2.o La niña de los besos; 3.o San Juan de Luz.

Vermouth selecta, a las 18.30.—1.o La gatita blanca; 2.o Tonadillas por Rosario Granados.

Noche, dos únicas tandas.—1.a tanda, a las 21.30

LA NIÑA DE LOS BESOS y 2.a tanda, a las 22.30

SAN JUAN DE LUZ

Mañana Jueves, estreno de la comedia en tres actos

QUE VIENE MI MARIDO

Matinée (Niños 60) - SETIEMBRE - Tarde y Noche. - Platea, 1.20 Matinée — BRASIL — Tarde y Noche

Concurso de adivinanzas con 40 premios a los que adivinen.
Las Hazañas del Hombre Mosca
CHAPLIN MARINO

SAFO
Inspirada en la famosa obra de Daudet. "La dicha sólo puede encontrarse en el legítimo amor. Una mala vida un mal pasado es enorme mole que aparta de la felicidad."

Concurso de adivinanzas con premios a los que adivinen.
La Botella Encantada
Cuento fantástico por el célebre actor japonés Hayakawa.

LA CONFESION DE UNA MODELO
Vista de lujo.
MODAS PARA 1919

TEATRO GARDEN - HOY - 3 Funciones preciosas - HOY

MATINÉE a las 15 (Niños 0.60)
EL JUSTICIERO
FIN del
CONDE DE MONTECRISTO
de llapa "La Pereza" con colosales batallas

ESPECIAL y NOCHE: Estreno PATHÉ (Paris)
LA SEGUNDA MADRE
Emocionante drama pasional, adaptación de la obra maestra de HONORATO DE BALZAC
Creación de las hermosas actrices de la Comedia Francesa, Mlles DERMOZ y CRETILLAC

TEATRO Alameda HOY

NOCHE ESTRENO
Mary Pickford en
Triunfos de Mujer

TARDE GRAN EXITO
Mentira Muda

MATINÉE TRIPITAS Y
Juramento de un Héroe

VERANEANTES
TENEMOS GRANDES SURTIDOS DE
Muebles Plegadizos y Fijos al Lake
Fábrica: VILLAVICENCIO, 342
27-a

PABELLON DELICIAS
CIRCO NELSON
HOY — MIERCOLES 1.o DE ENERO DE 1919 — HOY
DOS — FUNCIONES — DOS
Ultima matinée a las 15.30 con rebaja de precios para los niños.
Noche, a las 21.30: Función de despedida con escogido programa.

Artículos para Caballeros

Por Cambio de Local
Vendemos todas las mercaderías de este departamento a precios muy rebajados

Feliz Año Nuevo

EXTENSO y variado surtido en camisas de día y para Sport Inglesas, Francesas y Americanas a precios sumamente rebajados, Camisas Inglesas de malla, artículos muy apropiados para la estación

Corbatas Cuellos de Sport, Pañuelos finos, Suspensores, Sombreros para el campo y Sport, Sombreros de paja, Pijamas de todas clases, Batas de Baño, Sábanas y pisos para el Baño, etc.

Trajes completos de franela gris
Zapatos para playa
Chaqueta para Sport
Pantalones y Camisas para tennis
Trajes de Equitación y Pantalones de montar

ESTADO 270 | **La Tienda Inglesa** :: STRUTHERS y Cía :: | CASILLA 956

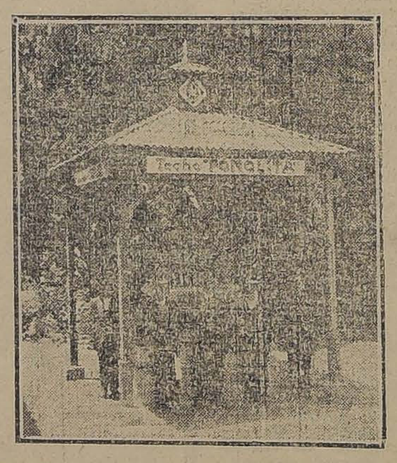

KIOSKO CONTIGUO AL PABELLON PARIS, QUINTA NORMAL, DONDE EL TECHO FONOLITA CONSIGUIO EL PRIMER PREMIO
TECHADO CON "FONOLITA"

Techado Ideal
FONOLITA
Rival del zinc y de todos lo demás techos conocidos. Premiado en la Exposición de 1916 de Santiago.
Impermeable, aislador del calor y el frío; económico y durable.
Certificados, folletos, precios y demás datos, pedirlos a
Traver Font y Cía.
Oficina:
Galería Alessandri 6-A
CASILLA CORREO 1345 - SANTIAGO
NO OLVIDE: El mejor techado y más barato es el
FONOLITA
No admite ningún substituto.

Juan B. Valle V.
Importador de accesorios y repuesto para automóvil
Saluda a su distinguida clientela y les desea un
FELIZ AÑO
MORANDE 640

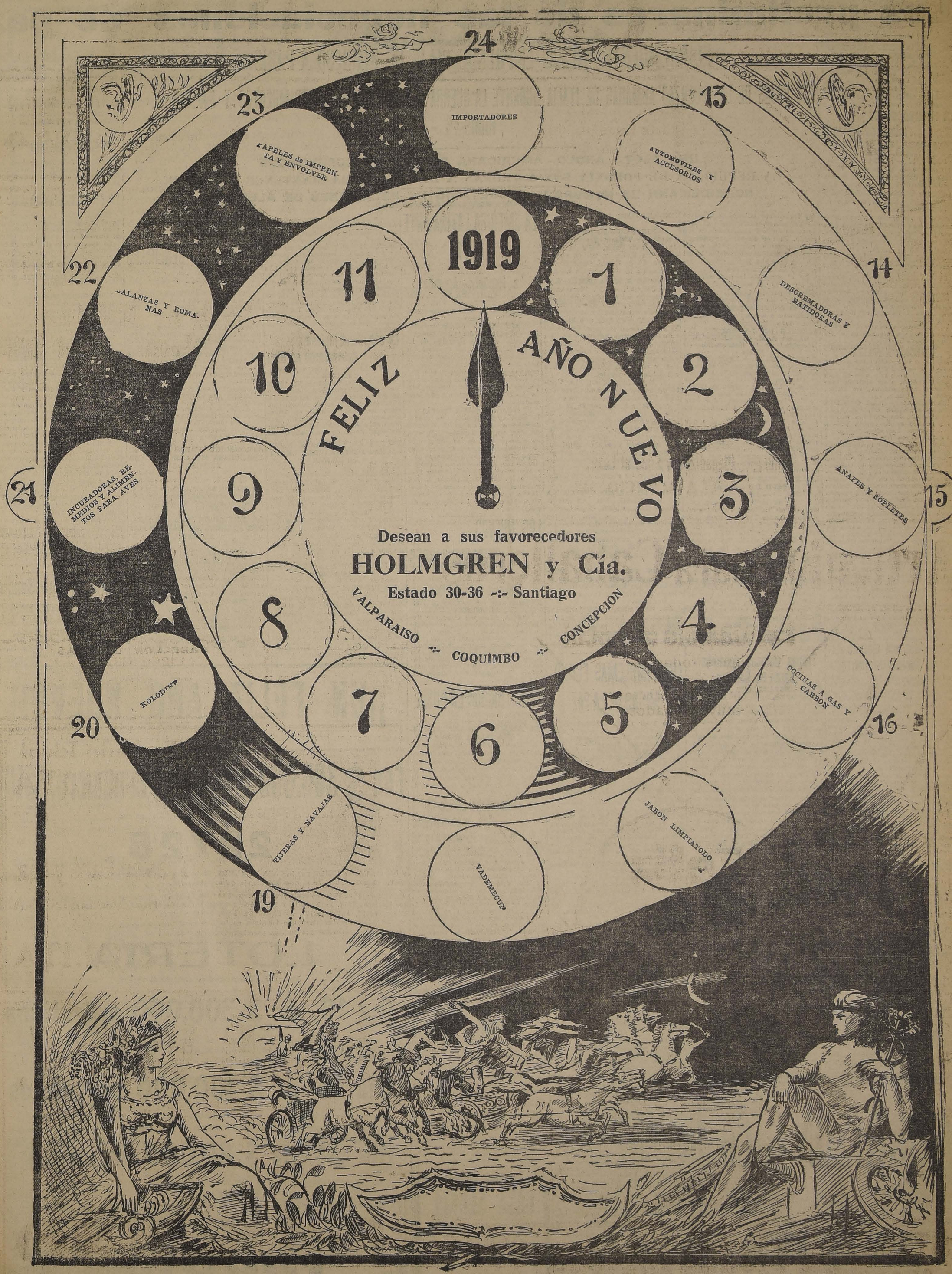
24
23
13
22
14
21
15
20
16
19
1919
FELIZ AÑO NUEVO
1
2
3
4
5
6
7
8
9
10
11
IMPORTADORES
PAPELES de IMPRENTA Y ENVOLVER
AUTOMOVILES Y ACCESORIOS
BALANZAS Y ROMANAS
DESCREMADORAS Y BATIDORAS
INCUBADORAS, REMEDIOS Y ALIMENTOS PARA AVES
ANAFES Y SOPLETES
KOLODINE
COCINAS A GAS Y CARBON
TIJERAS Y NAVAJAS
JABON LIMPIATODO
VADEMECUM
Desean a sus favorecedores
HOLMGREN y Cía.
Estado 30-36 -:- Santiago
VALPARAISO -:- COQUIMBO -:- CONCEPCION

INFORMACIONES DEL EXTRANJERO

SERVICIO DE NUESTROS CORRESPONSALES ESPECIALES, de The Central and South American Telegraph Co., via Colón, de la Agencia Havas y de la Agencia Americana

Los preliminares de las negociaciones de paz

EL PRESIDENTE WILSON EMPRENDE VIAJE DE REGRESO A PARIS

LAS BAJAS DE LAS FUERZAS ARMADAS DE ITALIA DURANTE LA GUERRA ASCENDIERON A 460,000 MUERTOS Y 947,000 HERIDOS

UNA FLOTA ANGLO - AMERICANA FONDEA EN COPENHAGUE

LA REPUBLICA DE POLONIA ENVIA TROPAS A DANTZIG PARA MANTENER EL ORDEN

SCHEIDEMANN ES NOMBRADO SECRETARIO DE RELACIONES DE ALEMANIA

LA PARTIDA DEL PRESIDENTE WILSON A FRANCIA

LONDRES, 31. — El Presidente Wilson y su esposa regresaron a Francia esta mañana.

Los Reyes y las principales personalidades del Imperio saludaron en la estación a los visitantes.

La renuncia de los ministros italianos

RETARDARA LAS CONFERENCIAS DE PAZ

PARIS, 31.—"L'Echo de Paris" al ocuparse de la renuncia de los ministros italianos Bisolatti, general Zupelli, Bernini y Dari llega a la conclusión de que este acontecimiento retardará sin duda el viaje del Presidente Wilson.

"Por lo tanto, dice, la reunión de los hombres de Estado no podrá efectuarse en París para fijar los principales rasgos del programa de la paz antes del 15 de Enero."

LLEGADA DE LA FLOTA ANGLO-AMERICANA A COPENHAGUE

COPENHAGUE, 25.— Al llegar a este puerto los buques norteamericanos, una inmensa muchedumbre que ocupaba los diques los vitoreó largamente.

La flota británica ancló fuera de la rada.

Los periódicos locales dan afectuosamente la bienvenida a los "blue jackets".

LA VISITA DEL PRESIDENTE WILSON A ITALIA

ROMA, 31.— Oficialmente se anuncia que el Presidente Wilson permanecerá solo tres días en esta capital, visitando en seguida brevemente las ciudades de Milán, Génova y Turín.

LA SESION DE LA CAMARA DE DIPUTADOS DE FRANCIA

Se aprueban los créditos militares y civiles en la forma pedida por el Gobierno

PARIS, 31.— Una hora y media después de votada la enmienda propuesta por M. Renaudel para votar solamente para un mes los créditos solicitados por el Gobierno para tres meses, el jefe del Gabinete se retiró de la Cámara, dándose por terminado el debate político. Se continuó la discusión de los duodécimos provisorios, siendo rechazada por 380 votos contra 134, la enmienda propuesta por M. Lafont, para la reducción de estos créditos en la suma de doscientos millones de francos. M. Lafont considera inconveniente la intervención en Rusia.

M. Renaudel da lectura a una declaración, manifestando que él y sus amigos no votarán los créditos provisorios, por estimar insuficientes las declaraciones formuladas por el Gobierno. Los créditos militares fueron aprobados por 416 votos contra 7, después de cuatro horas y media de discusión. Los créditos civiles fueron votados por 477 votos contra 8.

La sesión se levantó a las 8.25, habiendo durado 24 horas.

Las pérdidas del ejército italiano durante la guerra

ROMA 31.— El Comando Supremo, ha dado a la publicidad un comunicado oficial en el que se anuncia que el total de las pérdidas sufridas por el ejército italiano, en todos los frentes, durante el curso de la guerra, alcanzan a 460 mil muertos, de los cuales 16.862 son oficiales. Los heridos ascendieron a 947.000, de los cuales 33.347 son oficiales.

Se calcula que el número de individuos que han quedado total o parcialmente inválidos, a consecuencia de las heridas o de las enfermedades contraídas en el frente, excede de quinientos mil. Esta cantidad de sacrificios soportados con viril fiereza de cuerpo y de espíritu, por el pueblo italiano, constituyen la prueba más eficaz de la importancia del concurso militar prestado por Italia en esta gran guerra, para la liberación del mundo del despotismo austro-alemán.

Transilvania resuelve su unión con Rumania

BAJO EL CETRO DEL REY FERNANDO

Grandes fiestas en Bukarest en celebración de este suceso

BUKAREST, 31.— La misión del Gobierno de Transilvania, enviada por la Asamblea de Zibajalia, para entregar al Rey el acta de la unión de esa región a Rumania, fué recibida con el mayor entusiasmo, siendo sus miembros saludados por todos los Ministros, generales y representantes de las ligas y asociaciones patrióticas.

Durante la recepción, se cambiaron discursos muy emocionantes. La muchedumbre ovacionó frenéticamente al Ministro y a los obispos transilvanos. La misión se alojó en el Palacio Real.

El Rey Fernando, recibió al día siguiente a la diputación. El Canciller transilvano entregó al soberano un pergamino, conteniendo el acta de unión de la Transilvania con Rumania. El Rey Fernando agradeció, profundamente emocionado, y declaró que, cumpliendo la voluntad del pueblo, aceptaba reinar sobre el territorio de la Transilvania.

En el curso de la cena ofrecida en honor de los comisionados transilvanos por la Liga Nacional, el presidente de esta corporación declaró su disolución, pues ya su existencia no era necesaria, una vez realizada la unidad nacional.

ELOGIOS DE LA PRENSA INGLESA A M. CLEMENCEAU

Necesidad de la intervención en Rusia

LONDRES, 31.— Los diarios de esta capital, comentando el notable discurso pronunciado ayer en la Cámara por el Premier de Francia, M. Clemenceau, se muestran muy satisfechos por las encomiásticas referencias que este estadista tuvo para la flota de Gran Bretaña.

"The Morning Post", dice que los aliados se han descuidado demasiado de la situación de Rusia, siendo que el peligro aumenta día por día en ese país. Finalmente, hace notar la urgencia que tiene la Entente de intervenir en Rusia para asegurar su futura situación.

LAS DIVERSAS FASES DEL CONGRESO DE LA PAZ

PARIS, 31.— La primera fase del Congreso de la Paz será una reunion que se celebrará entre los representantes de Francia, Gran Bretaña, Italia y los Estados Unidos, con el objeto de formar un comando diplomático unido. La segunda reunión tendrá el carácter de plenaria, participando en ella todos los aliados incluso los pequeños estados que se hallan adheridos a los resultados de la primera. La tercera fase del Congreso será la verdadera conferencia de a paz en la cual se admitirá al enemigo. La cuarta será una conferencia en la cual participarán todas las naciones, incluso las neutrales con el objeto de formar la Sociedad de las Naciones, si las principales potencias así lo aceptan.

Tropas polacas desembarcarán en Danzing

PARA RESTABLECER EL ORDEN

LONDRES, 31.— El "Lokal Anzeiger" informa que noticias llegadas de Dansing dan cuenta que el pánico prevalece entre la población germánica; por este motivo se ha decidido que una expedición polaca desembarque en la ciudad. Las tropas polacas que se encuentran ya en dicho punto, se unirán a aquellas del Gobierno alemán que hicieron frente al golpe de estado y nombraron un comité. Se informa así mismo que este comité celebrará una reunión en Posen, dónde se encontrara además una diputación polaca venida de Suiza con el objeto de formar una unión en la cual entrarían Danzing, Posen, Prusia Oriental, Silesia y Pommerania.

EL EJERCITO PERMANENTE DE LOS ESTADOS UNIDOS

WASHINGTON, 31.— El Senado aprobó una resolución presentada por el representante King, según la cual el Ejército permanente contará de 500,000 hombres.

EL AFRICA SUROESTE ALEMANA PIDE SER UNA REPUBLICA

CAPETOWN, 31. — Se dice que el Africa Suroeste alemana ha enviado al Presidente Wilson una petición para que se le permita establecerse en República, unida a la República alemana.

Esta petición se asegura haber sido hecha no sólo en nombre de la mayoría de los habitantes de raza blanca, sino también interpretando la mayoría de los nativos.

Hablando el "Times" sobre esta petición, dice que no es otra cosa que una mala comprensión de la doctrina del Presidente Wilson respecto a la propia determinación de los pueblos, y al mismo tiempo una manifestación de la audacia teutónica.

REGRESO DE Mr. WILSON A PARIS

PARIS, 31. — El propósito del Presidente Wilson es pasar el 1.o de Enero en París, salir en la noche para Italia, y volver alrededor del 15 de Enero, fecha en que se reunirá la Conferencia de paz.

CRITICAS A M. CLEMENCEAU

PARIS, 31. — M. Clemenceau se propone salir mañana en la noche de París, para darse una semana de descanso.

"La Liberté" dice que hay una veintena de diputados de oposición que tratan de levantar un conflicto artificial entre Wilson y Clemenceau, aunque existe entre ellos cordialidad, estimación mutua, y completo acuerdo respecto a las ideas generales.

M. Mounier dice en "La Verité" que éstos son dos hombres que nada tienen de común entre ellos; por un lado se encuentra la política de las alianzas militares, de los armamentos que arruinan, de la guerra eterna, y de la diplomacia secreta; por otra parte está la democracia, dueña de sí misma, y que impone la alianza universal de los pueblos. "Estos Gobiernos anticuados, termina diciendo, han creado un abismo entre Francia y América".

BUENA IMPRESION QUE CAUSA EL DISCURSO DE CLEMENCEAU

PARIS, 31. — Los diarios aprueban en general el discurso del Premier Clemenceau, con excepción de los radicales socialistas unificados. El texto del discurso ha sido telegrafiado al Presidente Wilson.

La Cámara se reunirá de nuevo el Martes, para discutir la revisión de las listas electorales, lo que es preparatorio de las elecciones generales.

Los delegados norteamericanos se negaron a hacer declaraciones respecto a las aseveraciones de Clemenceau relativas a la libertad de los mares.

LOS PROBLEMAS ECONOMICOS DE LA PAZ

A LAS LISTAS NEGRAS

WASHINGTON, 31.—La Oficina de Comercio del Departamento de Guerra anuncia que se han introducido los siguientes cambios en las listas de comercio enemigas: Se han agregado, en Argentina: Bleek, Classon y Cía.; Classon y Hersillia Hnos.; Drincovich, Peyrand y Aceba!; Otto Goetz, en Rosario y doctor A. Nordenholz, de Las Rosas.

En Chile:

Compañías de Seguros Aachener y Munchener de Aachen; albingia, de Hamburgo; Frankfurter, de Frankfurt; Mannheimer, de Mannheim; Norddeutscher, de Hamburgo; todas las anteriores compañías tienen su asiento principal en Valparaíso.

Firmas que han sido removidas en las listas negras:

Brasil:

Pinto do Souza y Cía., de Bahía; Berthold Wacheneldt, de Río de Janeiro.

Chile:

Víctor Trillo, de Antofagasta.

Ecuador:

Pedro P. Arcem, de Guayaquil; Teófilo Vivar Cuevo, de Quito; Martín Riera de Guayaquil; José Sierra, de Guayaquil.

Perú:

Juan Dalmau, de Salaverry; O. A. Delgado, de Paita; H. Kennell, del Callao; B. Umlauff, de Lima; Fernando Umlauff, de Lima.

La propaganda comercial

EN LA PRENSA SUDAMERICANA.—ESTUDIO DE UN FUNCIONARIO DE LA OFICINA DE COMERCIO DE LOS ESTADOS UNIDOS

WASHINGTON, 31.—J. W. Sanger, comisario de comercio de la Oficina de Comercio Interno y Externo del Gobierno de los Estados Unidos, que recientemente ha regresado de una excursión de estudio por la América del Sur, ha manifestado la importacia que tiene el que el comercio norteamericano avise en los diarios sudamericanos como factor para el estrechamiento de relaciones. Así mismo hizo notar la necesidad de establecer agencias y un servicio regular de barcos de pasajeros y carga. Mr. Sanger dijo en parte:

"La América del Sur ha respondido en forma por demás favorable a los avisos que les hemos ofrecido. Nosotros escasamente hemos comenzado a hacer uso de este importante factor. Buenos Aires posee espléndidos diarios con una circulación que fluctúa entre 100 mil y 150 mil ejemplares diarios. Los diarios del Brasil se han probado como excelentes medios de avisar. Mediante los avisos, el mayor incentivo para el comercio son las inversiones en el extranjero. Desgraciadamente hemos sido un tanto negligentes respecto a la América del Sur.

"En corto tiempo más, nuestro inmenso capital excedente buscará nuevos campos de inversión. Brasil en particular necesita de este capital y pagará gustosamente por él. Dicho país es mayor que los Estados Unidos y excepto su costa, lo demás se encuentra escasamente poblado. Su desarrollo en un próximo futuro será similar al alquirido por el nuestro en los últimos cien años.

LA AMERICA LATINA ANTE LA PAZ

La República Argentina

NO SERA ADMITIDA EN LA CONFERENCIA DE PAZ

Editorial de un diario norte-americano

SPRINGFIELD (Massachussets), 31.— El editorial del "Republican", hablando sobre la situación de los neutrales, dice que las naciones que decidirán todas las grandes cuestiones, son aquellas que hicieron sacrificios para la guerra, y que permanecieron leales a los grandes propósitos que tenían en proyecto, hasta la completa rendición de Alemania.

El editorial continúa diciendo que la República Argentina no tendrá derecho a voto en la Conferencia de Paz, porque durante la guerra ha sido el foco de las intrigas de la propaganda alemana, porque su presidente ha sido notoriamente partidario de los alemanes, y detuvo cuanto movimiento se hizo para ayudar a los aliados, y porque aceptó mansamente todos los ultrajes y asesinatos cometidos por los alemanes, sin siquiera cortar las relaciones diplomáticas.

LOS NUEVOS ESTADOS LIBRES

Mayoría maximalista

ENTRE LOS SOCIALISTAS DE BOHEMIA

PRAGA, 31.— El Congreso Socialista recientemente celebrado en esta ciudad, ha revelado que los maximalistas son mucho más numerosos de lo que hasta ahora se había creído. El leader de este partido, doctor Kutny, ha declarado que las nueve décimas partes de los socialistas eslovacos, son maximalistas.

LA SITUACION EN RUSIA

UN EJERCITO FRANCES MARCHA HACIA KIEV

NUEVA YORK, 31.—The Associated Press ha sido informada desde Constantinopla, que se sabe en Odessa que un ejército francés, compuesto de voluntarios marcha hacia Kiev, por Rumania, a través de la Besarabia.

Los campesinos contra los maximalistas

PARIS 31.— El corresponsal de "Le Journal" en Petrograd ha enviado la siguiente información:

"Hay que señalar un movimiento popular que reviste una gran importancia. Este es el de los campesinos contra los maximalistas. El desafecto de los campesinos, está localizado principalmente en los alrededores de Moscou. A principios de Diciembre el ejército rojo demoró una semana en reducir a los campesinos que se encontraban en esa ocasión mal armados. Cuando capitularon, la represión fué terrible; numerosos campesinos fueron fusilados y masacrados por el ejército rojo, cuya actitud fué sanguinaria, a pesar de todo, los campesinos continúan inquietando a los comisarios del pueblo".

La lucha entre los maximalistas y minimalistas

La reconciliación de maximalistas y socialistas revolucionarios

NUEVA YORK 31.— "The New York Tribune" ha sido informado desde Estocolmo que han aparecido serias disenciones entre los maximalistas.

Según estas informaciones uno de los grupos influenciando por Ginovieff Presidente del Soviet de Petrograd, preconiza la reconciliación con los socialistas revolucionarios.

Los minimalistas pedirían la política de represión lo que vendría a agravar la situación interior. Un grupo adverso, partidario de Trotsky y de Bucharin continuarían reclamaodo medidas de violencia. Ambos se han manifestado contrarios a la reunión de la Asamblea Constituyente.

Una aplastadora mayoría de socialistas revolucionarios, dirigida por el manimalista Uhernoff y por Marttoff, ha declarado que la reconciliación con los maximalistas es imposible mientras no renuncien a la dictadura, sometiéndose a la autoridad constituida. Los maximalistas han prometido nuevas elecciones para miembros del Soviet de Petrograd, con una representación más equitativa, la de un delegado por cada 500 obreros y 200 guardias rojos. La minoría minimalista aceptó esta proposición, pero la mayoría la ha ridiculizado.

La caballería inglesa desembarca en Riga

Y DISPERSA A LOS MAXIMALISTAS

NUEVA YORK 31.— El "New York World" publica un despacho de su corresponsal en Estokolmo, anunciando que la caballería inglesa ha desembarcado en Riga, dispersando a las bandas de maximalistas, que habían formado en los alrededores de esa ciudad.

TROPAS BRITANICAS Y ESTONIANAS DESEMBARCAN CERCA DE NARVA

BERLIN, 31.— Marineros británicos y tropas de Estonia desembarcaron cerca de Narva. Un despacho de Helsingfors recibido por el "Berlinske Tidende" el Jueves pasado, informa que los británicos obligaron a los maximalistas a desembarcar de los barcos de guerra que ocupaban, incluso el "Parpole", que fué descubierto bombardeando a la isla de Wulf.

LA SITUACION DEL GOBIERNO DE ARCANGEL

WASHINGTON, 31.—El representante diplomático del gobierno de Arcangel ha manifestado al Departamento de Estado que la situación de Arcangel no corresponde a lo afirmado por los aliados, pues los maximalistas amenazan con acrecentar sus tropas y las que actualmente poseen son muy numerosas.

INFORMACIONES GENERALES

NO HA RENUNCIADO EL PRESIDENTE DEL COMITE DE INFORMACION PUBLICA

WASHINGTON, 31.—La información que fué recientemente profusamente dada a conocer por ciertas agencias noticiosas referente a que Mr. George Creel, Presidente del Comité de Información Pública de los Estados Unidos había renunciado, se desmiente oficialmente.

Asimismo, se ha declarado oficialmente que el Comité de Información Pública continuará representando al Gobierno de los Estados Unidos, con más amplias facilidades para la distribución de noticias, durante todas las conferencias de paz.

APROBACION DE LOS CREDITOS FRANCESES PARA EL PRIMER TRIMESTRE

PARIS, 31.—El Senado adoptó por unanimidad los créditos para el primer trimestre de 1919, que fueron ya aprobados por la Cámara.

LA RECEPCION DEL EMBAJADOR FRANCES EN MADRID POR EL REY

MADRID, 31.—Durante la recepción del Embajador de Francia, M. Alapetite, en el Palacio Real, el Soberano y el diplomático francés pronunciaron entusiastas discursos para expresar la mutua seguridad de que España y Francia trabajarán unidas a fin de que ninguna fuerza se pierda en la pacífica empresa de la reconstrucción mundial.

Asistieron a esta reunión los miembros del gobierno y los diplomáticos extranjeros.

PARA SOCORRER A LOS NECESITADOS DE LAS POBLACIONES FRANCESAS LIBERTADAS

PARIS, 31.—El Comité del Hospital Argentino en París entregó a M. Clemenceau 100,000 francos para socorrer a los infortunados más necesitados de las poblaciones recientemente libertadas.

LAS FUERZAS FRANCESAS DE CATTARO

ROMA, 25.— Las fuerzas francesas que ocupan el territorio de Cattaro están comandadas por el general Veral.

LA PROXIMA CAIDA DEL GABINETE ITALIANO

ROMA, 31.— La retirada de todo el Ministerio actual es esperada para inmediatamente después de la partida del Presidente Wilson.

Se espera que el señor Orlando renunciará, que el Rey le pedirá a él mismo que se encargue de organizar el nuevo gabinete.

EL FUTURO GABINETE BRITANICO

LONDRES, 31. — Mr. Lloyd George celebró hoy una conferencia con sus colegas.

La lista provisional del nuevo gabinete probablemente será publicada a fines de la semana.

Se anuncia que Mr. Chamberlain está indicado para ocupar el cargo de Ministro de Hacienda.

ESCASEZ DE ALIMENTOS EN CONSTANTINOPLA

Formación de un Gabinete partidario de la Entente.— Dificultades para la salida de alemanes y austriacos

PARIS, 31.— Un despacho de Salónica, informa que la situación alimenticia en Constantinopla, es verdaderamente deplorable, pues los artículos de consumo han alcanzado precios extremadamente subidos. La circulación de los tranvías y la distribución de las aguas, están interrumpidas, como consecuencia de la falta de carbón.

La Cámara ha sido recientemente disuelta. Se espera la formación de un Gabinete liberal, partidario de la Entente, bajo la presidencia del príncipe Sabah-Eddine.

La partida de los miembros de las colonias alemana y austro-húngara, se hace muy difícil, a causa de la falta de carbón para la movilización de los trenes y de los vapores.

Carneros pura Sangre

HAMPSHIRE DOWN

Para entrega inmediata, ofrece

SANTA CRUZ & CO.

Morandé 830 - Teléfono 1881
Casilla 2926

10779-2-a

MORRISON & Co.

Desea un

FELIZ AÑO NUEVO

a sus favorecedores.

CASA SECKEL

Sigue liquidando sus muebles a precios rebajados, en el Palacio Urmeneta.

Monjitas 753

5-A

MARYLAND = BOUQUET

El Super-cigarrillo

¡¡UN FELIZ AÑO NUEVO!!

desea la CASA E. TURRI, Buenos Aires, Galería Güemes, a sus numerosos favorecedores y al mismo tiempo se da el placer de comunicarles el resultado parcial del sorteo verificado ayer en Buenos Aires.

Con $ 300.000 nacionales, el numero: 15163

El segundo premio, de $ 50,000 nacionales, correspondió al número

22725

y fué vendido en CHILE por la CASA E. TURRI. Esto prueba, una vez más, que la acreditada y renombrada Casa E. Turri es la más afortunada de sus similares.

Con $ 30,000 nacionales, el número 6511; con $ 10.000, los números 24421 y 19960; con $ 5,000, los números 7688, 19395, 3516 y 5278; con $ 2,000, los números 3406, 27442, 2956, 9556, 11454, 6184, 26527, 20622, 26726, 22721, 23929, 17102, 3603, 29265 y 29500.

A todos los números que terminen en "3", como el premio mayor, corresponde un premio de $ 70 argentinos, además del que pudiera corresponderles por sorteo.

LOTERIA

de Beneficencia Nacional Argentina, a sortearse en ENERO de 1919

Día 10, de $ 300,000 argentinos

ENTERO: $ 70 argentinos, $ 160 CHILENOS o 154 francos.
MEDIO: $ 36 argentinos, $ 90 CHILENOS u 80 francos.
DECIMO: $ 8 argentinos, $ 20 CHILENOS ó 18 francos.

Día 17, de $ 100,000 argentinos

ENTERO: $ 25 argentinos, $ 60 CHILENOS ó 55 francos.
QUINTO: $ 6 argentinos, $ 15 CHILENOS ó 14 francos.

Día 24, de $ 80,000 argentinos

ENTERO: $ 20 argentinos, $ 48 CHILENOS ó 44 francos.
QUINTO: $ 5 argentinos, $ 12 CHILENOS u 11 francos

La mayoría de los aficionados a la lotería pide sus billetes a E. TURRI, que es la Casa más conocida y la preferida por el público: por ser Casa seria, de suerte, puntual y discreta, por ser Casa Chilena y la UNICA casa CON RESPONSABILIDAD no solamente en la Argentina, sino también EN CHILE. La CASA TURRI es recomendada por los Bancos y por su innumerable y distinguida clientela.

Correspondencia, giros y órdenes, dirigir a

E. TURRI Galería Güemes Casillla 1772

BUENOS AIRES

En Calidad y Gusto

nuestros trajes confeccionados para caballeros son insuperables.

Las telas, que importamos directamente de las fábricas inglesas más renombradas, son elegidas por nuestros jefes compradores con indiscutible proligidad, y a la par que la hechura responde a la corrección más esmerada, vendemos las confecciones a precios que no admiten parangón.

TRAJES confeccionados en casimir fantasía de alta novedad, modelos de última moda, a $ 170, 160, 145, 139, 129 y. . .$ 105.00
TRAJES confeccionados en rica sarga negra o azul marino, confección esmerada, a $ 150 y. . . . . .$ 135.00
PANTALONES confeccionados en casimir fantasía a rayas, desde. . . . . $ 32.50
CHALECOS confeccionados en piqué blanco y fantasía, modelo con o sin solapa, a $ 18.50, 14.50 y. . . . . $ 9.50

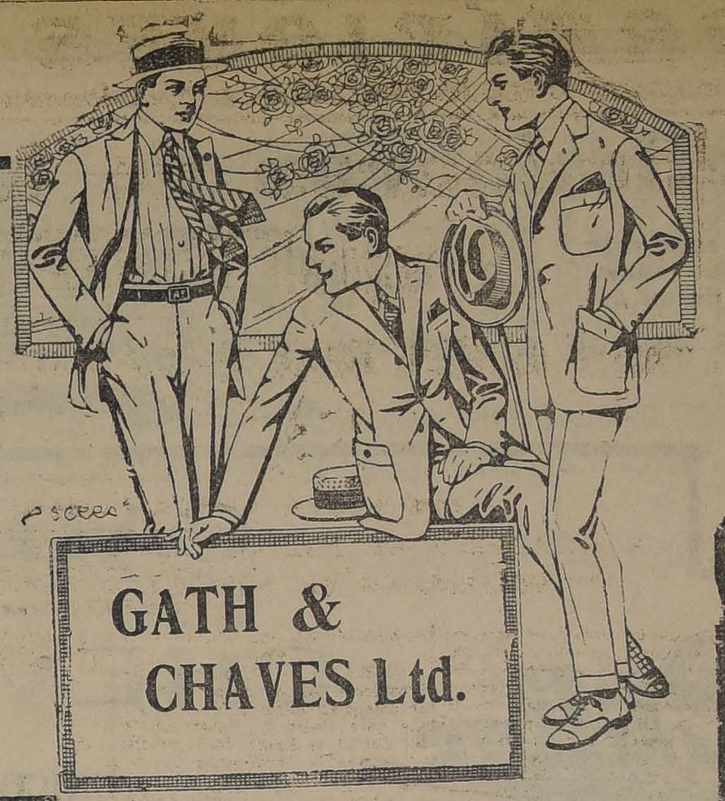

LA REVOLUCION CENTRO-EUROPEA

LOS DESORDENES DE BERLIN

BASILEA, 31.—No se han recibido nuevas informaciones sobre las jornadas de Berlín. Para ayer se anunciaban grandes manifestaciones los socialistas de la mayoría y de la minoría.

Las ciudades alemanas del sur se encuentran sin comunicaciones con Berlín.

RENUNCIA DE CARLOS DE HESSEN AL TRONO DE FINLANDIA

HELSINGFORS, 31. — Federico Carlos de Hessen renunció al trono de Finlandia.

El porvenir economico de Alemania

Declaraciones del Secretario de Estado Müller

"Entrevistado por un periodista el Secretario de Estado Müller, se mostró sumamente pesimista sobre el porvenir de la vida económica de Alemania. Da como razones de este pesimismo la imposibilidad de cumplir las condiciones impuestas a Alemania, además de la pérdida de los mercados extranjeros, de las colonias y el acrecentamiento de la competencia norteamericana.

"Las dificultades han aumentado por el hecho de que las materias primas para todas las industrias están en manos de los enemigos, quienes les han fijado precio".

EL ESTUDIO DE LA SITUACION POLITICA ALEMANA

PARIS, 31.—"Le Petit Parisien" asegura que los jefes de los gobiernos de Alemania del Sur se reunieron en Stuttgart para discutir algunos importantes puntos de política alemana. El diario anuncia que el Consejo de Ministro que se reunió ayer tarde en Munich se ocupó del mismo asunto: la novedad más importante ocurrida en estas reuiones ha sido la decisión de Kurt Eisner, presidente de Baviera y miembro del partido socialista independiente en contra de Ebert.

Scheidemann

SECRETARIO DE RELACIONES EXTERIORES

BERLIN, 25.— El nuevo gabinete celebró su primera reunión el Lunes en la tarde, y se manifestó de acuerdo con la idea de que Scheidemann tome a su cargo la

FELIPE SHUDEMANN

secretaría de Relaciones Exteriores, que deja vacante Haase.

Boskeid pasa a ocupar la jefatura del Departamento Militar, y probablemente será hecho Ministro de Política Social.

LA HUELGA DE LOS MINEROS DE BASSIN RUHR

GENOVA 31.— Se han recibido algunas informaciones sobre la huelga de los mineros de Basin Ruhr. Los huelguistas se armaron y atacaron a las fuerzas del ejército; dos minas de carbón han sido devastadas.

Según una información última se sabe que los huelguistas habrían resuelto volver al trabajo.

EL CONGRESO MAXIMALISTAS DE BERLIN

COPENHAGUE 31.— El Congreso de espartacos, en su última reunión de Berlín, resolvió declarar que la Entente se encontraba incapacitada para organizar el proletariado honrado, compuesto de socialistas independientes. Acordó además formar un nuevo partido que se llamará de los trabajadores comunistas.

Radeck, Jefe de la Misión Maximalista del Soviet Ruso, habló en nombre sus representados.

MAL ESTADO DE SALUD DEL EX-KAISER

AMSTERDAM, 31.— Según lo que dice el "Nieus Vandendag", el barón Beatinck no se manifestaría desagradado por el hecho de que el ex-Kaiser dejara de ser su huésped.

El ex-Emperador sufre continuamente de nerviosidades, que hacen que no se pueda llegar a un acuerdo fácil con él. Un corresponsal dice que sería lo más conveniente que el ex-Kaiser estuviera en su propia casa, y se cree que los Hohenzollern arrendarán en las vecindades un castillo.

SE NORMALIZA LA SITUACION POLITICA EN BERLIN

BERLIN, 31.— La crisis parece haberse conjurado. El Gobierno de Ebert mantiene aún el control. Sin duda alguna su situación es ahora más fuerte que hace algunos días. La prensa de Berlín cree que la crisis podrá solucionarse de resultas de las conferencias celebradas esta tarde entre los comisarios del pueblo y el comité de Berlín. El Consejo de Soldados y el Estado Mayor General del Almirantazgo han publicado proclamas declarándose fieles al Gobierno.

La información agrega que el Gobierno se cambiará de residencia dejando al grupo de los espartacos el control de Berlín.

LOS HOMBRES MAYORES DE 24 AÑOS SERAN ARMADOS

AMSTERDAM, 31. — El Comité de Soldados de Bremen resolvió armar a todos los hombres mayores de 24 años, en contra de la agitación contra-revolucionaria.

Declaraciones del nuevo Gobierno alemán

BERLIN, 31. — El nuevo obierno ha hecho las siguientes declaraciones:

"Nos hacemos cargo de los deberes del Estado como comisionados del pueblo, con la enseña de: "Todo para la revolución, todo por la revolución", pero la determinación primordial es la de oponernos sin descanso a todos los que quieran usar de la revolución como un medio de explotar el terrorismo de la minoría".

DECLARACIONES DE FEDERICO EBERT

AMSTERDAM, 25.— En una conferencia con los Delegados del Pueblo y con la Comisión Central, Federico Ebert declaró que nunca había resistido, pero que no se atemorizaría ante las fuerzas de los terroristas.

La noticia sobre la entrada de Liebknecht al Gobierno no ha sido confirmada.

SE DESCUBRE UN COMPLOT MONARQUICO EN BAVIERA

Numerosos arrestos

MUNICH 31.— Los diarios de esa ciudad publican la noticia de que la policía ha logrado descubrir recientemente un complot para establecer la Monarquía en Baviera, habiéndose hecho ya cuarenta arrestos entre las personas más comprometidas en este movimiento.

Los maximalistas contra Kurt Eisner

Las actividades de los monarquistas bávaros

NUEVA YORK 31.— "The New York Times" ha recibido un despacho de Ginebra, en el cual se informa que los adversarios de Eisner aumentan cada vez más en Berlín, por efecto de las actividades desarrolladas por los espartacos, los cuales tendrían en Munich un fuerte stock de armas, ametralladoras y municiones compradas a los maximalistas rusos. Estos últimos estarían irritados por las críticas que Eisner ha hecho a las doctrinas maximalistas.

Los espartacos han declarado que darán un golpe de estado los católicos del centro del Reischtag, encabezados por Hein, jefe de los campesinos, personaje ambicioso que aspira a la presidencia de un importante grupo del partido del Centro, para lo cual intriga en favor del Príncipe Ruprecht. Todos los miembros de este grupo, son adversarios de Eisner, cuyos partidarios han reconocidos que se hallan en minoría en la Asamblea Nacional, por lo cual persiguen el objetivo de hacer dimitir a Eisner, en favor de Auer, que cuenta con la mayoría socialista. Eisner habría declarado a sus partidarios que estaría dispuesto a aceptar una cartera en el Gabinete de Auer.

La victoria que acaba de obtener Liebknecht, traerá, probablemente, como consecuencia, un levantamiento general de los maximalistas. Entre tanto, el Príncipe Ruprecht, se encuentra refugiado en el castillo de Garb, con algunos centenares de oficiales que le permanecen fieles.

La crisis interna de Alemania

Declaraciones de un ex-Ministro sobre los problemas urgentes

BERLIN, 31.— Pasando revista a la situación que condujo a su renuncia, el ex-Ministro Dittmann dijo que la crisis estaba a la vista desde el 9 de Noviembre, debido a las constantes diferencias respecto a la política exterior que había entre socialistas y socialistas independientes dentro del Gabinete.

Dijo que las materias que habían sido motivo principal de disturbios habían sido los urgentes problemas económicos, y la cuestiones relativas a la desmovilización y a la organización militar.

Barth estaba presente cuando Dittmann hablaba, y demostró tener las ideas más pesimistas respecto al futuro inmediato económico de Alemania, a la situación alimenticia, y a las materias primas.

Se declaró partidario de la idea de enviar inmediatamente al Presidente Wilson, para que se llegara a una paz basada en los principios democráticos.

Los socialistas independientes dicen que los representantes de su partido serán retirados de las posiciones que ocupan en los diferentes departamentos de Estado.

FRANCIA

Fallecimiento de Paul Margueritte

PARIS 31. — Ha fallecido el novelista Paul Margueritte.

ESPAÑA

CADIZ 31. — **El Ministro de Chile en Bolivia.** — A bordo del vapor "Infanta Isabel" partió a Chile el Ministro de ese país en Bolivia, don Diego Dublé Urrutia. El señor Dublé Urrutia venía desde Roma.

PAMPLONA, 31.— La provincia de Pamplona pide su autonomía.— Trescientos comisionados designados por los diversos ayuntamientos de la provincia, hicieron hoy entrega al Presidente de la diputación provincial, Marqués de Baztán, de un mensaje pidiendo la autonomía para la región, sobre la base de la reintegración foral. El Marqués de Baztán contestó, diciendo que la diputación seguirá la conducta que le marque la Asamblea del Ayuntamiento, siempre fervoroso de su amor a España, el que, lejos de romperse, se estrechará aún más.

MADRID, 31.—**Fracaso de la comosión extra-parlamentaria. —Reforma del Gabinete.**—En los círculos políticos de esta capital se cree que en el Consejo de Ministros que se reunirá hoy, se tratará del fracaso de la constitución de la comisión extra-parlamentaria, designada para examinar y resolver el problema de la autonomía de Cataluña y de otras regiones.

Se asegura que el Conde de Romanones aprovechará la ocasión para reformar el Gabinete, con elementos afectos a los señores Alba y García Prieto.

CANADA

EL CANADA APRUEBA UN TRATADO CELEBRADO ENTRE GRAN BRETAÑA GRAN BRETAÑA Y CHILE

OTTAWA, 31. — El Gobierno anuncia haber prestado su aprobación al tratado negociado recientemente entre Gran Bretaña y Chile y Gran Bretaña y el Perú.

Estos tratados tienen un propósito similar al firmado por Mr. Bryan en 1914 entre los Estados Unidos, Gran Bretaña, Francia, España y China en el que se establece que si se suscita alguna disputa esta no podrá ser arreglada por la vía diplomática, sino que ella debe ser sometida a la comisión permanente de investigación, durante un año.

URUGUAY

MONTEVIDEO, 31.—**Oferta de compra del ferrocarril del Estado.** —El Gobierno ha recibido ofertas para la compra del ferrocarril del Estado, por la suma 52.500.000 pesos oro.

—**Vapor perdido.** — El vapor "Río de la Plata", se encontraría, según noticias recibidas en esta capital, completamente perdido.

—**En honor de Francia.**— Muy concurrido ha resultado el banquete que los periodistas de esta capital ofrecieron hoy en honor de Francia.

—**Indulto de reos.**—El Presidente de la República, con ocasión de la entrada del nuevo año, ha firmado un decreto, indultando a numerosos reos condenados a diversas penas.

BOLIVIA

LA PAZ, 1.—**Ambigua situación del Perú ante los estudiantes bolivianos.**—"El Diario", refiriéndose a la demostración que los estudiantes bolivianos han hecho en honor de la juventud de Colombia y del Brasil, dice que los peruanos se hallan algo resentidos por esta manifestación, pues, creen que los universitarios bolivianos han agasajado al enemigo del Putumayo. Y agrega:

"Este y varios otros incidentes, nos hacen pensar en dos cosas diametralmente opuestas: O el Perú quiere mucho a Bolivia o tiene celos de ella o nosotros no sabemos comprender nada".

ESTADOS UNIDOS

WASHINGTON, 31.—**El Ministro del Perú.**—Hoy llegó a esta capital el nuevo Ministro del Perú don Francisco Tudela.

PERU

LIMA, 31.— **La repatriación de peruanos de Antofagasta.**—Un telegrama llegado de Antofagasta, recibido por "El Comercio" informa que se efectuó un gran mitin en aquella ciudad para pedir la expulsión de 18 mil peruanos trabajadores en las salitreras.

—**Artículos de "La Nación", de Santiago.**—Han tenido muy buena acogida las declaraciones que ha hecho últimamente "La Nación", de Santiago adhiriendo a los principios del Presidente Wilson.

ARGENTINA

BUENOS AIRES 31. — **La recepción al Ministro del Japón.** — A las 2 de la tarde se efectuó en la Casa Rosada la recepción al Ministro del Japón. El diplomático japonés, vestido con uniforme de gala y acompañado del personal de la Legación, fué recibido por el jefe del Ceremonial Diplomático, y pasado a los salones de la Presidencia, en donde, de acuerdo con la reciente modificación del protocolo, el canciller lo presentó al Presidente, sin cambiarse discursos, como se estilaba anteriormente.

El Ministro, Makamura departió breves momentos con el Presidente Irigoyen, e hizo entrega de las cartas autógrafas del Emperador Sosihito, que lo acreditan como Plenipotenciario ante el Gobierno argentino. Después de breves y recíprocos cumplimientos, el representante nipón, y sus acompañantes se retiraron de la Casa Rosada.

El 10.o Congreso de la Federación Obrera Regional Argentina. —Ayer se iniciaron las deliberaciones del 10.o Congreso de la Federación Obrera Regional Argentina.

Propuesta por el delegado de la Federación Gráfica, se aprobó por unanimidad la siguiente declaración:

"El 10.o Congreso, oído el informe del delegado de la clase obrera del Perú, envía un saludo de solidaridad a los trabajadores del Perú, Chile y Bolivia, que luchan contra la tentativa de provocar una guerra capitalista por la pretendida liberación de los pueblos que sólo persigue fines de una mayor esclavitud económica de los hombres.

"Declara estar dispuesta a apoyar por todos los medios de su alcance cualquier acción encaminada a evitar una guerra en Sur América, proclamando que el principio de la verdadera liberación de los pueblos es inseparable de la liberación económica de los hombres".

La Asamblea acordó, después enviar un mensaje a los obreros de Rusia y Alemania, felicitándolos y a los obreros de los países aliados, incitándolos a persistir en su obra internacionalista de solidaridad obrera.

Entre los aplausos de los delegados y de la barra, que se pusieron de pie, se tributó un homenaje a la revolución rusa.

«La Corbatinera»

Desea a Ud. un feliz y próspero Año Nuevo, invitándolo a formar parte de nuestra distinguida clientela, si quiere convertirse usando nuestras CORBATAS en Heraldo de la estética y buen gusto SANTIAGUINO.

Estado 266-Puente 750

Señores Arquitectos

Desde el 1.o de Enero de 1919

ESTAMOS A CARGO DE LA REPRESENTACION DE

OTIS ELEVATOR COMPANY, DE NEW YORK

ASCENSORES ELECTRICOS

NOS PONEMOS A SU DISPOSICION PARA ESTUDIAR TODOS LOS PROBLEMAS QUE PUDIERAN TENER QUE RESOLVER.

RAAB, BELLET y Cía.

Estado 235

Loteria Nacional Argentina Leonidas Rojas

Avisa a su distinguida clientela que el próximo año 1919 se iniciará con un **importante sorteo de 300,000 nacionales** sobre el cual llama muy especialmente la atención de sus favorecedores por la circunstancia de que no habrá otro de tal importancia antes de seis meses después de esa fecha. A fin de poder satisfacer cualquier pedido ruega a sus favorecedores quieran encomendarle sus órdenes con la mayor anticipación posible.

SORTEOS PROXIMOS

ENERO 10: DE $ 300,000 NACIONALES; SE DIVIDE EN DECIMOS

PRECIOS:

Un billete entero de $ 300,000 vale $ 65 argentinos o 145.
Un décimo entero de $ 300,000 vale $ 7.50 argentinos o 17.
Un billete entero de $ 100,000 vale $ 24 argentinos o 58.
Un quinto entero de $ 100,000 vale $ 6 argentinos o 14.
Un billete entero de $ 80,000 vale $ 19 argentinos o 42.
Un quinto entero de $ 80,000 vale $ 5 argentinos o 11.

Las órdenes y giros deben enviar se por carta certificada a

LEONIDAS ROJAS

CORRIENTES 435. — CASILLA 1047 — BUENOS AIRES

NEUMATICOS IMPINCHABLES "LEE"

Los más económicos por su larga duración

Su construcción y armadura formada por el conjunto de discos de acero, los hace absolutamente invulnerables a todos los pinchazos.

Son la mayor satisfacción y seguridad del automovilista.

IMPORTADORES:

CHARME HNOS.

DELICIAS ESQUINA DIECIOCHO

El propietario de estos magníficos automóviles estará siempre orgulloso de su coche.

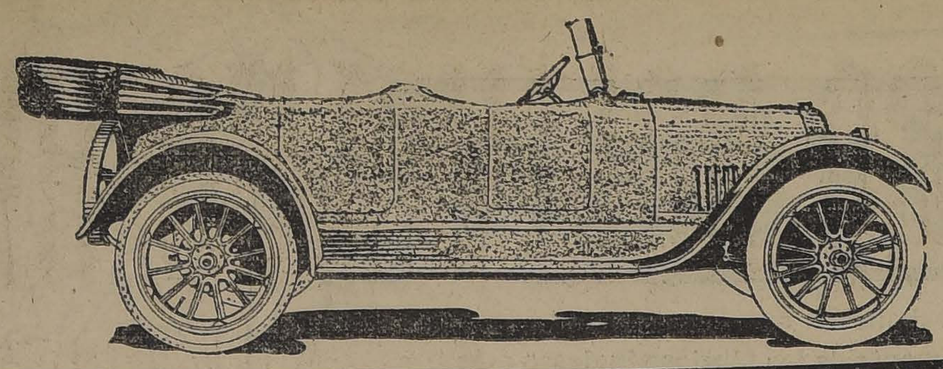

Su excelencia mecánica ha quedado demostrada por la eficiencia y satisfacción de sus servicios.

CADILLAC
--- Y ---
CHEVROLET

Cadillac

UNICOS AGENTES

VILLIAMSON y Cía.

Bandera esq. Catedral :-: Vicuña Mackenna 266

Todos los modelos de carrocería muestran lujo, estilo y comodidad.

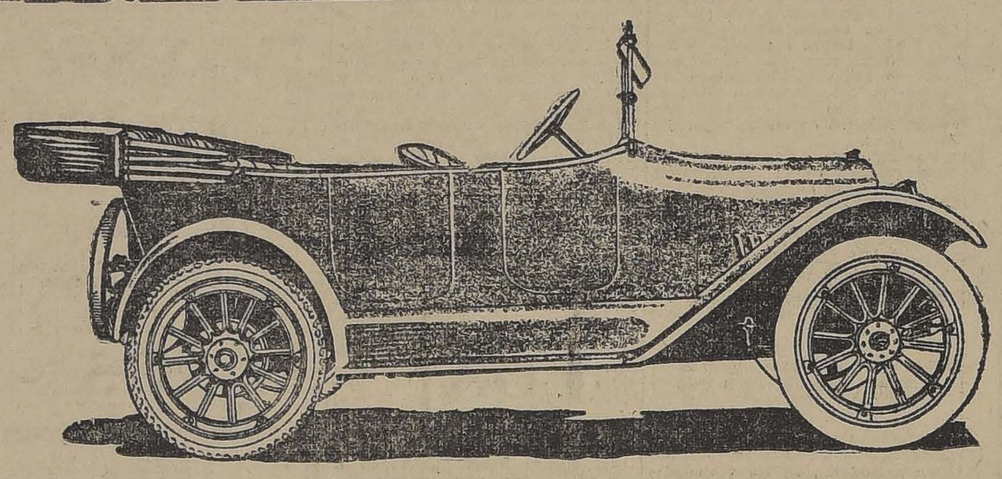

Antes de adquirir un automóvil haga una visita a nuestras oficinas y solicite una demostración a sus únicos agentes.

EL AÑO NUEVO

Entusiasmo con que el público recibe la entrada de 1919. — En la Plaza y paseos públicos

La fiesta de esta noche en el Parque Cousiño

El año que se inicia ha traído breves momentos de alegría íntima a los habitantes de Santiago, que hasta ayer no más, vivían entregados por entero a las afanosas labores de la vida diaria. Y ha vuelto, como en años anteriores, al iniciarse éste de 1919, esa esperanza que es vida, que es entonación de los espíritus, fatigados a veces por las alternativas y las desiluciones que hoy dejamos al borde del camino.

En medio de la alegría que se demostraba en todas partes, en la multitud que incesantemente pasaba por las calles, en el interior de los hogares plenos de ternura y hasta de los barrios de la humildad desamparada, se verificó esa transformación que fortifica los espíritus y que los eleva hacia regiones que, en el momento de los entusiasmos, no pensamos puedan ser el espejismo del aliciente que es la base del vivir.

Un acontecimiento de trascendencia mundial, ha hecho que las expansiones de este año correspondieran a un sentir de felicidad más honda, más sincera porque al terminarse no ha mucho la hoguera que extinguía a los pueblos más civilizados de la tierra, se puso la primera ilusión de bienestar que habrá de favorecernos en este nuevo año, bajo la bandera ideal de la paz, y de la unión íntima de los pueblos.

El sentir de estas emociones, que por lo mismo que son muy gratas, no dejan de llevar tenues tejidos de ilusión, ha tenido, como en años anteriores, exteriorizaciones individuales y colectivas que dieron forma a fiestas entusiastas, bulliciosas y alegres.

Desde las primeras horas de la tarde, se notó un marcado movimiento en todas las calles de la ciudad. Numerosísimas personas parecían buscar, mediante la observación del ambiente y las circunstancias, el lugar preciso en donde entregarse a las expansiones de celebración por el advenimiento del nuevo año.

Más tarde, la ciudad tomó ya un aspecto característico. El tráfico se hizo más intenso. La alegría, reconcentrada por muchas horas, aparecía ya en todos los semblantes.

En la Plaza de la Independencia, en las calles, frente a las vitrinas de las casas comerciales, en los paseos públicos en general, se notaba ya el deseo de participar pronto en el estallido de entusiasmo que habría de despertar momentos más tarde el anuncio de la iniciación precisa del año 1919.

Por la noche, continuó manifestándose este aspecto general de la ciudad, que le daba vida y que ponía una nota de originalidad al vivir de tantos y tantos días anteriores, encauzados dentro de un mismo ambiente de árduo trabajo.

Aparte de los numerosos festejos con que se celebró el nuevo año, se realizaron también algunos de carácter oficial, a los cuales haremos referencia.

Así, por ejemplo, en la Quinta Normal y en el Parque Cousiño, se efectuaron lucidas fiestas de caridad, organizadas por instituciones de beneficencia, y que alcanzaron el éxito halagador que era de esperar.

A la Quinta afluyó una gran concurrencia de gente, entre la cual pudimos anotar a numerosas familias de la sociedad, a algunos miembros del Cuerpo Diplomático y diversas otras personalidades, que pasaron breves momentos de distracción, contemplando el desarrollo del variado e interesante programa por el que se rigió la fiesta.

Entre tanto, en el Parque Cousiño se desarrollaba con no menos animación y entusiasmo la kermesse de beneficencia que se había organizado.

Además, en el Club Militar, en el Centro Catalán, en el Batallón Cívico Luis Cruz Martínez y en otros diversos puntos, se realizaban interesantes veladas, destinadas a celebrar especialmente la entrada del Año Nuevo.

En los teatros hubo también gran afluencia de público, no sólo en las funciones nocturnas de cartel corriente, sino en las especiales de media noche, que alcanzaron un éxito inesperado.

El cañonazo de las 12 se celebró en estas salas de espectáculos con grandes vivas y otras manifestaciones del entusiasmo.

Y así, en las sociedades obreras, en las instituciones de todas clases, en la intimidad de los hogares y en las calles mismas, el símbolo del tradicional abrazo de Año Nuevo, fué el mismo de siempre: aquél que, dulcificando los espíritus, inspiraba al bien y a la alegría.

La fiesta de esta noche en el Parque Cousiño

Todos los atractivos de un verdadero acontecimiento social, será a no dudar por los preparativos hechos, la fiesta que a beneficio de la "Sociedad de Señoras Protección a la Niñez" se llevará a efecto esta noche en los jardines y laguna del Parque Cousiño.

Atractivo esencial de ella será la exhibición ajustada a los hechos históricos del monitor "Huascar".

Todas las avenidas de los jardines presentarán por otra parte un bello conjunto con los diferentes kioskos nacionales, cuyos arreglos se ha hecho cargo la casa Gath y Chaves. Cada uno de ellos, será atendido por grupo de distinguidas señoras y señoritas de la sociedad; habrán carreras de caballitos, sorteos de alhajas, sorpresas, refrescos, etc., etc. El kiosko donde ejecutan las bandas sus tocatas, será transformado en una casa japonesa, que gustará mucho al público; los trabajos los hará la firma Schimutzu. En el recinto de las palmeras, quedará la carpa del ponche y al extremo contrario, bajo el follaje de álamos, la sección helados. Para la juventud que no desee bailar a bord del "Huascar", se ha dispuesto con muy buen acuerdo, un sitio especial en tierra con piso de tela de buque. Las bandas del Pudeto y Buin darán principio a la fiesta a las 21 y media horas (9 y media P. M.), con las óperas siguientes: Himno al Sol de Iris, Madame Butterfly, Manon de Massenet, La Wally, Boheme, Cavallería Rusticana, etc. A las 11 y media de la noche empezará el baile con el fox trot de Las Campanas, que por primera vez lo ejecutará la banda del Buin.

La entrada al "Huascar" será en número determinado. Grupos de marineros con uniformes auténticos, enviados gentilmente de Valparaíso por un joven guardiamarina, atenderán a la concurrencia. En el "Huascar" se instalará solo la carpa del champagne a cargo de respetables damas.

Esta noche, para la fiesta señalada, el público tiene servicio especial de tranvías que saldrán cada dos minutos desde la Plaza de Armas esquina de Monjitas. El servicio durará hasta la 1 de la madrugada.

Repetimos, el precio de la entrada personal es de dos pesos y para comodidad de los asistentes, se expenden en la boletería de la laguna del Parque, Pastelerías Olimpia y Palet y Restaurant Gage.

Canal de Maule

Se ha designado una comisión compuesta del Ingeniero Inspector señor Carlos Hermann, del Ingeniero Urbano Mena y del Presidente de la Asociación de canalistas del Maule, para que efectúe la recepción definitiva de las obras de dicho canal.

Medalla perdida

El ordenanza del Estado Mayor General don Adolfo 2.o Ilabaca nos pide informar que en García Reyes No. 250 entregará a su dueño una medalla de plata encontrada en el desfile de recepción al aviador Godoy.

Dr. GIANELL
Especialidad en sífilis, piel, vías urinarias.
21 DE MAYO 582
Consultas: 1 a 6.

DEFUNCION

Anoche a las 23 horas dejó de existir nuestra querida deudo señorita **DINA ALTAMIRANO A.**

Sus funerales se efectuarán el Jueves 2 de Enero a las 10 horas saliendo el cortejo de Inés Suárez esquina Av. Guanaco.

Roberto Contreras
señora y cuñadas.

LAVATORIOS de hermosos diseños en forma de pedestal y corrientes.

BAÑOS ENLOZADOS — W. C. SILENCIOSOS
CALENTADORES — BIDETS

Nos encargamos de hacer instalaciones completas de piezas de Baño

Solicite pormenores de la

CASA SANTIAGO WEBB & Co.

CASILLA 1767 -:- ESTADO 156-158-170 -:- Teléf. Ing. 3176-3177

PAIGE
"The Most Beautiful Car in America"

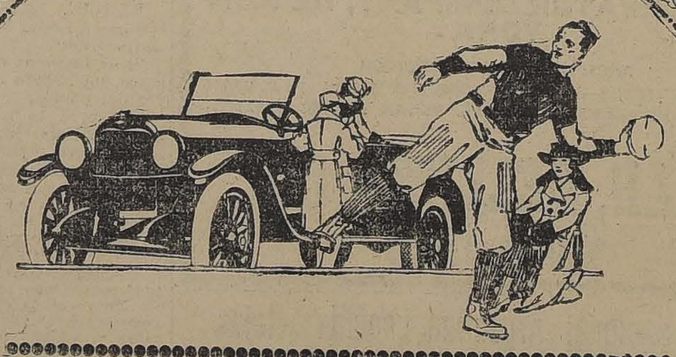

PAIGE

PODER DE SU MOTOR
ANDAR SUAVE Y SILENCIOSO
INDISCUTIBLE HERMOSURA
GRAN ESTILO EN SUS LÍNEAS
ECONOMÍA Y SATISFACCIÓN

Para el dueño de un

"PAIGE"

WESSEL, DUVAL y Cía.
HUERFANOS 944

ESPECIFICO BOLIVIANO BENGURIA

Unico procedimiento totalmente seguro para el tratamiento de las afecciones del cabello como ser: Calvicie, Caspa, Caídas del cabello, Pelada, Tiña y Curación radical de las canas sin tinturas.

Moneda 875, SANTIAGO - **R. BENGURIA B.** - Casilla 2426-Teléf. Inglés 882

Consultas de 9 a 12 y de 13 a 18

Los resultados obtenidos con el uso del famoso Específico Boliviano Benguria

han ocasionado que los imitadores y falsificadores tomen el nombre de toda preparación sin valor calificándola de preparación de YERBAS BOLIVIANAS a fin de confundir con el

Específico Boliviano Benguria

para hacer creer que se trata del mismo ESPECIFICO o algo que sea de los resultados análogos a los obtenidos con dicho ESPECIFICO; por lo tanto hago presente a mi distinguida clientela que tenga cuidado de observar que el único remedio eficaz es el

VERDADERO ESPECIFICO BOLIVIANO BENGURIA,

preparado por el Especialista en las afecciones del cabello Doctor ADOLFO BENGURIA (Boliviano) y la única persona que atiende pedidos y consultas es

R. BENGURIA B. (Boliviano)

Dirección: CALLE MONEDA Núm. 875 - SANTIAGO

LA ESTABILIDAD DEL CAMBIO

Respuesta dada por las instituciones bancarias a la circular del Ministro de Hacienda

LOS COMERCIANTES Y EL PROBLEMA MONETARIO

Peticiones al Gobierno de la Sociedad Unión Comercial

En el Ministerio de Hacienda se ha continuado recibiendo las respuestas a la circular enviada por el señor Claro Solar solicitando el concurso de las instituciones bancarias para procurar la estabilidad de los cambios. Damos en seguida resumidamente, pero conservando su tenor literal, estas nuevas respuestas:

Banco de Chile y Alemania

"El Banco que representamos está de acuerdo con U. S. en la apreciación trascrita y se apresura a manifestarle que concurrirá con placer a la realización de sus objetivos. Ello no le será, sin embargo, posible, por cuanto de hecho se le ha impedido negociar en letras y giros sobre Londres, de modo que le es imposible concurrir a los deseos de U. S. con ofrecimiento de letras en la Bolsa de este Puerto.

Debemos dejar constancia que el Banco de Chile y Alemania no acostumbra adelantar fondos para la compra de letras y menos puede hacerlo ahora que los Cónsules de los países aliados le coartan su derecho de negociar en esa clase de valores".

Banco Santiago

"Por lo que se refiere a este Banco las operaciones de cambio que efectúa se concretan a giros dados a la clientela, los cuales en nuestro concepto, obedecen á necesidades efectivas.

Difícil es por lo demás, dentro del régimen actual, ejercer un control eficaz en estas operaciones, pero la nota que contestamos nos hace saber que el Ministerio de su cargo, estudia el modo de llegar a regularizarlas y reglamentarlas. Para ello, ese Ministerio espera, dice, contar con el concurso de este Banco, el que le ofrecemos con toda buena voluntad".

Banco Nacional

"En contestación a la atenta nota de U. S., que sólo hoy pudo conocer el Consejo de Administración, me es grato manifestar a U. S. su propósito de cooperar con decisión a todo proyecto que tienda a evitar las fluctuaciones violentas del cambio internacional y a obtener su estabilización en la mejor forma que sea posible. La Administración de este Banco secundará toda medida encaminada a conseguir este resultado.

Por lo demás, este Banco no ha ejecutado directa ni indirectamente acto alguno que pudiera haber dado lugar a la especulación o influido en la baja del cambio internacional, y continuará de esta suerte cooperando a los deseos manifestados por U. S."

Banco Londres y Río de la Plata

"Señor Ministro: Tengo el honor de acusar a Ud. recibo de su nota N.o 1302 de fecha del actual de cuyo contenido me he impuesto con todo interés. Saluda respetuosamente a Ud. su atento y S. S. — **Gilfillan, Gerente.**"

El problema monetario y la Sociedad Unión Comercial

El Presidente de la Sociedad Unión Comercial ha enviado una nota a S. E. el Presidente de la República en la que le trascribe los acuerdos adoptados por la institución a propósito de la baja violenta y constante que ha experimentado el cambio internacional, y que son los siguientes:

"Aplaudir a V. E. por su actitud enérgica, apropiada para conjurar el mal, en los proyectos de leyes sometidos a estudio del Soberano Congreso y de lo solicitado de los Bancos para que no den facilidades a los que especulan con el cambio. Esta conducta de V. E. ha sido aplaudida por todo el país; lo que demuestra que no debe detener su actividad hasta haber triunfado contra los que dañan tan profundamente los más vitales intereses del país por acrecentar sus fortunas fácilmente.

También felicita a V. E. por el éxito obtenido en la ley ya aprobada para impedir salga oro del país. Esta medida está en vigor en casi todos los países, por la guerra europea. Medida previsora y sabia.

Sin duda alguna todas estas medidas propuestas por V. E. amedrentarán en parte a los que juegan con el cambio, sobre todo si el Congreso dicta la ley que crea el organismo que vigile las operaciones de letras internacionales.

Acordó también, el Directorio, impetrar de V. E. tome una medida más, que vendría a robustecer a las ya tomadas y las en estudio; ésta sería, solicitar a V. E., que las Bolsas de Comercio no operen en letras de cambio a plazo, ni faculten postergaciones de las mismas mientras el cambio esté a menos de doce y medio peniques.

Esta medida, cree el Directorio de nuestra Sociedad, daría magníficos resultados; porque es ahí donde el desenfreno de este desgraciado juego a la baja, se desarrolla en grande escala.

Aún más, V. E. podría ir más lejos en las medidas previsoras; para evitar estas perturbaciones en el futuro, es necesario leyes reguladoras en manos del Poder Ejecutivo.

Por esto el Directorio de la Sociedad que represento solicita de V. E. pida al Soberano Congreso dicte una ley que faculte al Presidente de la República grave con un derecho de importación especial a toda mercadería declarada de lujo o innecesaria con un treinta o un cuarenta por ciento más de lo que pagan hoy día, toda vez que el cambio baje de doce y medio peniques. Esta medida se tomaría con noventa días de aviso y se mantendría por un plazo mínimun de un año aunque se haya logrado antes la reacción que se persigue.

Esta medida implantada en casi todos los países, por la guerra europea, pero en forma más enérgica aún, ha dado magníficos resultados. Esta sería sin duda, una ley de gran interés, de efectos permanentes, de resultados seguros, porque así seríamos menos derrochadores y tendríamos más interés por servirnos a nosotros mismos produciendo lo que necesitamos. Esta ley estaría basada en la lógica y la justicia; porque si el cambio baja por causa natural, es porque la balanza comercial se ha desequilibrado en contra, por el exceso de importación y escasez de producción exportable; entonces, entraría esta ley reguladora a normalizar el intercambio, disminuyendo la importación y, por lo tanto, disminuiría la demanda de letras, que es lo que hace encarecer éstas.

Para completar nuestro equilibrio comercial, se imponen también medidas que fomenten y amparen la exportación de nuestros productos, especialmente aquellos que constituyen a más del salitre la riqueza del país; como ser los de la agricultura y la minería. Para lo primero se hace necesario que el Congreso dicte leyes gravando extraordinariamente los terrenos y bosques que no se siembran y explotan a fin de que se aumente la producción o venga la subdivisión del terreno; lo segundo se hace necesario que el Gobierno establezca hornos fiscales de fundición que favorezcan al mismo escaso de capitales, efectuando la fundición de sus productos a precio de costo a fin de que la minería pueda volver a tener el auje que tenía antes que poseyéramos el salitre.

Y como complemento de estas sabias medidas se hace necesario también, que el Supremo Gobierno cree y mantenga una marina comercial propia que pueda llevar nuestros productos a todas partes, económicamente y sin pasar por las horcas caudinas actuales que dejan colgadas en ellas la casi totalidad de la utilidad de nuestros productos."

Felicitación al Ministro de Hacienda

Numerosos vecinos de San Bernardo han felicitado al Ministro de Hacienda, señor don Luis Claro Solar, por "su brillante iniciativa pro-estabilización del cambio" y celebrar "sinceramente su enérgica actitud en contra de las especulaciones".

Pensión de gracia a un fundador del Cuerpo de Bomberos

Ha sido presentado a la Municipalidad, por el regidor don Pedro A. Marín, un proyecto de acuerdo por el cual se propone conceder una pensión de gracia anual de tres mil doscientos pesos al voluntario de la 3.a Compañía de Bomberos don Justo Pastor Vargas, por ser este caballero uno de los fundadores del Cuerpo en Santiago.

El proyecto está basado en consideraciones de justicia y ha quedado en tabla para las próximas sesiones del Municipio.

FALLECIMIENTO DEL DR. ENRIQUE SALINAS F.

PESAR QUE CAUSA LA TRISTE NOTICIA

La muerte siempre deja a su paso el eco de un lamento doloroso; pero en ocasiones la intensidad de esos sentimientos de dolor no sólo conmueven nuestro espíritu, sino que lo arrastran hasta la desesperación y lo revelan contra la cruel adversidad del destino que, sin dominarnos, llegamos a considerarla injusta...

La noticia del inesperado fallecimiento del doctor don Enrique Salinas Fajardo, habrá de producir en

verdad un sentimiento de profunda consternación.

Muere cuando sólo hacía quince días que acababa de recibir el título de médico-cirujano y cuando sus compañeros y maestros esperaban verle surgir sobre la base de su preparación y su inteligencia, probadas ya en las aulas de la escuela que acababa de abandonar.

Joven, generoso en sus sentimientos, consagraba todas sus energías a aliviar las desgracias de tantos y tantos enfermos que se arrastran pesadamente hasta los consultorios.

El entusiasmo, el amor por las grandes causas, noble privilegio de su edad, lo llevaron también hasta los humildes, y en la Posta Central de la Asistencia Pública, puso todo su saber al servicio de esa pobre gente.

Víctimas de la epidemia reinante llegaban muchos a los cuales él atendió con todo desinterés. Y como una oposición a todos estos merecimientos también, coge el contagio que en breves horas logra vencer de su organismo joven.

Falleció a las 8 horas de hoy.

La Asistencia Pública, inmediatamente de ocurrida la desgracia, izó la bandera en señal de duelo.

EL GRAN TORNEO MILITAR AERONAUTICO

SE EFECTUARA HOY, A LAS 15.30 HORAS, EN EL CLUB HIPICO

Concurrirán el Presidente de la República, Ministros de Estado y los miembros del Cuerpo Diplomático

Durante la fiesta se hará entrega al teniente Godoy de una valiosa medalla

Hoy es el día fijado para la realización del gran torneo Militar Aeronáutico que se ha organizado a beneficio del Hospital Militar y del Parque Aerostático del Aero Club de Chile.

Esta magnífica fiesta militar será solemnizada con la asistencia de S. E., el Presidente de la República, de los Ministros de Estado y de los miembros del Cuerpo Diplomático, como asimismo la de los altos funcionarios públicos y militares.

El programa dará principio a las 15.30 horas y se desarrollará en el tiempo comprendido hasta las 29 horas.

El programa tiene números de mucho interés, pues, fuera de la participación de los Regimientos de Infantería y Artillería, participarán también los Cuerpos montados, la Escuela de Caballería, la de Sub-Oficiales y la de Aeronáutica, que enviará dos escuadrillas de aviones que evolucionarán sobre la cancha.

Al finalizar el espectáculo llegará a la cancha el aviador Figueroa trayendo el primer correo aéreo desde Valparaíso, prueba que ha logrado interesar a los numerosos aficionados, por ser la primera vez que se hace esta prueba.

Entre los diversos números del programa figura el gran festival que ejecutarán todas las bandas de la guarnición unidas, bajo la dirección de los maestros señores Ortíz de Zárate y Stober.

Habrá un servicio especial de tranvías hasta el Club Hípico por las líneas N.o 17 y 26; los tranvías partirán cada minuto desde la una de la tarde desde la Garita Mapocho.

En uno de los intérvalos se hará entrega al teniente Godoy de la valiosa medalla de oro que le ha otorgado el Aero Club como recompensa por el hermoso triunfo que ha dado a la aviación nacional.

Reproducimos a continuación el programa oficial:

I.— 3.30 horas. Ejercicios libres y juegos gimnásticos por una Compañía del Regimiento Buin, instructor teniente Octavio Chaparro.

II.— 3.55 horas. Carrera de carros romanos, presentada por el Batallón de Tren.

Carro N.o 1 Sargento Cubillos.
Carro N.o 2 Sargento Ochoa.
Carro N.o 3 Sargento Valderrama.
Carro N.o 4 Sargento Godoy.

III.— 4.10 horas. Ascención de esférico Teniente "Origone", de 1,700 metros cúbicos de capacidad, piloteado por el aeronáuta señor Carlos F. Borcosque.

IV.— 4.30 horas. Ejercicios libres sin armas por los alumnos de la Escuela de Sub-Oficiales. Instructor Teniente Horacio Bórquez.

V.— 5 horas. Regimiento Tacna. Instructor Teniente Víctor Larenas.

a) Presentación de la batería en orden cerrado;
b) Evoluciones a aires vivos,
c) Figuras de efecto; y
d) Desenganche al galope y fuego rápido contra un enemigo figurado.

VI.— 5.30 horas. Regimiento Pudeto. Instructor Capitán Juan Merino.

a) Presentación de la tropa en medios pelotones.
b) Gimnasia muscular;
c) Escuela de ejercicios de esgrima de fusil y de sable;
d) Ejercicios en aparatos: barras, paralelas, saltos y lanzamientos del dardo, bala y disco;
e) Construcción de pirámides; y f) Desfile final.

VII.— 6 horas. Grupo General Escala. Instructores Tenientes Eduardo Elizondo y Enrique Avendaño.

a) Presentación de una sección de artillería de montaña arrastrada a lomo;
b) Ejercicios de equitación en mulas con salvamento de obstáculos;
c) Presentación de la batería a caballo a aires rápidos; y
d) Diversos ejercicios por la batería.

VIII.— 6.30 horas. Regimiento Cazadores del General Baquedano. Instructor Teniente Benito Contreras.

a) Presentación;
b) Rompimiento al galope para estocar;
c) Estocadas;
d) Combate;
e) Una pareja en el juego de la rosa;
f) Salto de 1 metro 40 centímetros.
g) Carga.

IX.— 6.50 horas. Escuela Aeronáutica Militar y la 1.a Compañía de Aviación. Evoluciones en escuadrilla.

Aviones;
Bristol 1. Capitán Diego Aracena.
Bristol 2. Sargento Filimón Lizana.
Blériot 80. Capitán Enrique Pérez L.
Blériot 80. Teniente Darío Aguirre.
Morán Saulnier. Sargento F. Alvarado.

X.— 7 horas. Escuela de Caballería.

Curso de equitación.
Ejercicios de "Alta Escuela".
Instructor: Capitán Enrique Daichler.

INSPECTORES MUNICIPALES

Forma en que han sido distribuídos

La Alcaldía Municipal, de acuerdo con el jefe respectivo, ha distribuído al personal de inspectores en la forma siguiente y desde el 1.o de Enero de 1919.

1.a Sección, señor Hidalgo; 2.a señor Herrera, 3.a señor Cristi, 4.a señor Olea, 5.a señor Dinator, 6.a señor Castillo, 7.a señor Escobar, 8.a señor Urbina, 9.a señor Tellechea, 10.a señor Fuenzalida, 11.a señor Maldonado, 12 señor Silva, 13.a señor Novoa, 14.a señor Garfias, 15.a señor A. Vergara y 16.a señor Sanatollo.

Fieles ejecutores. — 1.a y 2.a comunas, señor Urzúa; 3.a y 4.a señor A. Riquelme, 5.a y 6.a señor Menares, 7.a y 8.a señor E. Vergara, 9.a y 10.a señor González, ambulante y para el sector San Miguel, señor Jaramillo.

Inspectores de leche. —1.a y 2.a comunas, señor J. Rodríguez; 3.a señor Maturana, 4.a señor Altamirano, 5.a y 6.a señor Blanchard, 7.a señor Bobadilla, 8.a señor Lira, 9.a señor Viause, 10.a señor Zúñiga.

EL GENERAL PINTO CONCHA

Parte ayer al Japón. — Cariñosa manifestación de despedida que le hacen los boy-scouts

Por el expreso de la tarde de ayer partió a Buenos Aires, para seguir desde allí viaje al Japón, el general de nuestro Ejército don Arístides Pinto Concha.

El señor Pinto Concha lleva una comisión de nuestro Gobierno.

A la estación del Norte, en donde se embarcó, concurrieron a despedirle diversos jefes del Ejército, un grupo de sus amigos y otras diversas personas.

Pusieron una bella nota de cariño a esta despedida, los boy-scouts de todas las brigadas de Santiago, que concurrieron con sus banderas para exteriorizar el afecto que guardan por el más entusiasta de sus jefes.

Martillero de Hacienda

Martillero de Hacienda de Valparaíso, ha sido nombrado el Martillero público de esa ciudad don Daniel Palacios Camus.

«SUCESOS»

DE MAÑANA JUEVES 2

publicará la información gráfica de todos los acontecimientos de la semana.

Impresión en Rotogravure, única en Sur-América

A las 4 de la tarde de mañana Jueves 2, en las oficinas del Notario don José Vicente Fabres, Galería Alessandri, se repetirá el sorteo del automóvil Studebacker que "Sucesos" obsequia a sus lectores.

El sorteo del Jueves pasado quedó sin efecto por no haber sido canjeado el número premiado.

LA EPIDEMIA DE TIFUS EXANTEMATICO

CONTINUA DESARROLLANDOSE EN LA CAPITAL

El Hospital San Luis será abierto hoy.—Desde anoche se principia a trasladar enfermos a este establecimiento

La Junta de Beneficencia acuerda establecer un servicio especial de Asistencia Pública

La epidemia de tifus exantemático continúa desarrollándose en esta capital.

Nuestras averiguaciones, practicadas ayer, nos permiten informar que esta enfermedad se encuentra esparcida en todos los barrios de la ciudad.

En algunos los extragos del terrible mal son de efectos más intensos, debido, sin duda, a las condiciones en que se les mantiene, con respecto a la higiene y al perfecto aseo que debe imponerse en estos casos.

En los círculos médicos, por otra parte, se nos dice que en estos últimos días la epidemia se ha presentado con caracteres de mayor gravedad.

Los casos reconocidos en los hospitales, en efecto, presentan las demostraciones del tifus maligno, tanto en los síntomas como en el proceso mismo de la enfermedad.

Las autoridades trabajan, es verdad por oponer la debida resistencia al avance progresivo de la peligrosa y devastadora epidemia, pero ni con todo eso se ha podido levantar las condiciones de los barrios en que los humildes y los desamparados caen día a día víctimas del mal.

En el barrio de la 10.a sección en donde ha habido un mayor número de enfermos, se presentaron ayer tres nuevos casos.

La asistencia médica organizada, impotente para atender en sus establecimientos a tantos enfermos como son los que se denuncian diariamente, tiene listo ya el Hospital de San Luis para dedicarlos a la atención de estos enfermos.

Se le ha perfeccionado convenientemente y puéstosele dentro de las condiciones que se aconsejan para estos casos; pero no ha podido habilitársele aún, debido a la oposición hecha por la Municipalidad de Providencia.

A este Hospital irán todas las mujeres y los hombres al de San José.

Movimiento de los hospitales

En los diversos hospitales de la ciudad hubo ayer el siguiente movimiento de enfermos de tifus exantemático y de grippe:

Hospital del Salvador, de grippe 105.

San Vicente, de grippe 93, de tifus 44 y uno fallecido.

Roberto del Río (niños) de tifus 54.

San Borja, de grippe 82 y de tifus 69.

San Juan de Dios, de grippe 46 y de tifus 48.

San José, de grippe 9, de tifus 137 y 4 fallecidos.

Junta de Beneficencia

Ayer celebró sesión ordinaria la Junta de Beneficencia, con asistencia numerosa de miembros.

Se consideró ampliamente la cuestión de la clausura del Hospital de San Luis, que la Junta ha habilitado para los enfermos de tifus exantemático y que fué discutido por la Municipalidad de Providencia.

Varios miembros de la Junta manifestaron que el decreto de reapertura había sido ya expedido por el Alcalde respectivo de modo que el Hospital se podía abrir inmediatamente.

Después de algunas consideraciones, así se acordó.

Se acordó también ordenar a la Asistencia Pública que inicie inmediatamente el traslado de enfermos a dicho hospital y que para esto establezca un servicio especial de carros que serían de otros, haciéndose una desinfección perfecta de estos carros.

También se acordó efectuar el día 7 del presente la repartición de premios a la Virtud y encareciendo la asistencia a todas las personas favorecidas por dichos premios.

Funcionamiento del Hospital de San Luis

A pesar de lo que se ha dicho sobre habilitación del Hospital de S. Luis para los enfermos del tifus exantemático, este Hospital aún no ha podido ser entregado al servicio público, según lo ha manifestado el señor Administrador a causa de que la Municipalidad de Providencia no ha transmitido a esa administración la nota que reboca la orden de clausura, dictada antes que se efectuaran los arreglos que se hicieron.

Según este caballero, el Hospital está listo, con todos sus servicios, desde hace 8 días.

Donativo de estímulo

El señor don Félix A. Solar ha obsequiado a la Sociedad Agronómica un valioso torito de raza Holstein Frisian de su acreditado criadero "Santa Gabriela".

El estímulo que esta donación significa a la Sociedad Agronómica "por su desinteresado concurso al desarrollo de la industria lechera del país" como lo manifiesta el donante en la carta de que lo ofrece, ha sido recibido por esta institución, de fomento de nuestras industrias agro-pecuarias con sincera complacencia porque ve en el razgo del autor de ese obsequio un reconocimiento de sus constantes esfuerzos en bien del progreso agrícola del país, tanto más estimulante por venir de un agricultor progresista y que marcha a la vanguardia del adelanto ganadero nacional.

Lotería Argentina

En la lotería argentina jugada ayer en Buenos Aires, resultó favorecido con 50,000 nacionales, cien mil pesos de nuestra moneda, el N.o 22725, vendido en esta capital por la casa E. Turri.

En el mismo sorteo resultó también favorecido con 2,000 nacionales el número 22721, vendido también aquí por la misma Casa.

Juez suplente de Imperial

Juez suplente de Imperial ha sido nombrado el señor Ismael Tagle Ríos.

Intendencia de Linares y Colchagua

Intendentes de Linares y Colchagua han sido nombrados respectivamente los señores don Domingo del Solar y don Samuel Ossa Borne.

LA EXPULSION DE UN SOCIALISTA

La Corte Suprema declara sin lugar la reclamación de Barrios

La Excma. Corte Suprema, fallando como jurado, ha declarado sin lugar la reclamación deducida por Casimiro Barrios contra el decreto que ordenó su expulsión del país.

Barrios deberá por lo tanto salir del país.

Licencias judiciales

Se ha concedido un mes de licencia, al juez de Curepto, don Guillermo Martínez; feriado al juez de Constitución don Luis S. Vega; 1 mes al juez de Tacna, don Francisco González; feriado al Alcaide de la Cárcel de Mulchén, don Armando Verdugo; 2 meses al secretario judicial de Magallanes, don Luis Rengijo; 2 meses al secretario judicial de Tacna, don Domingo Barros Colno; 2 meses al notario de Talca don Emilio Donoso y feriado y 45 días de licencia al promotor fiscal de La Unión don Ambrosio Vivanco.

Para fondos de ahorro

El Ministerio de Hacienda ha decretado que el 50 por ciento de las multas que aplique el personal de la Dirección de Impuestos Internos, se destine a formar un fondo común de ahorro a favor de los indicados empleados.

Esta determinación ha sido comunicada a las Tesorerías Fiscales de la República para los fines del caso.

La leyenda de la

Estrella Solitaria

POR ANTONIO BORQUEZ SOLAR.

En este hermoso libro se cuentan las heroicidades del Ejército chileno en la campaña del Perú, desde los comienzos de la guerra hasta su regreso a la capital.

Los militares, los jóvenes, todos los chilenos, deben leer estos "EPISODIOS DE LA GUERRA DEL PACIFICO".

PRECIO: $ 3.00

Pídase a la CASA EDITORIAL "MINERVA", Santiago, Casilla 1119 — Manuada 39 y 43

PRESIDENTES DE CORTE

Se nombra presidente de la Corte Suprema al señor don Gabriel Gaete

Ayer quedó tramitado por el Ministerio respectivo el decreto por el cual se nombra presidente de la Excma. Corte Suprema, por un período constitucional de tres años, al Ministro señor Gabriel Gaete Ríos.

El señor Gaete es un antiguo magistrado, que inició su carrera judicial el año 1876, como juez suplente del departamento de Quillota. En el mismo año fué nombrado juez suplente de Caupolicán, y poco tiempo después pasó a servir el juzgado de La Ligua, en el carácter de propietario. Sirvió este último puesto hasta el 6 de Diciembre de 1880, fecha en que fué designado para ocupar el juzgado de San Felipe.

El 15 de Mayo de 1884 pasaba a desempeñar por primera vez, en el carácter de suplente, el puesto de Ministro de la Corte de Serena, para el cual fué nombrado en propiedad a mediados de Diciembre de 1885. En Marzo de 1892, ascendió a Ministro propietario de la Corte de Apelaciones de Santiago, obteniendo sucesivamente los nombramientos de Ministro suplente y, poco después, propietario de la Corte Suprema. Este último puesto lo desempeña desde el 11 de Febrero de 1903.

Además de las funciones judiciales mencionadas, el señor Gaete ha desempeñado también el cargo de consejero de Estado, durante la administración presidencial del señor don Germán Riesco.

Corresponde asumir la presidencia de la Ilma. Corte de Apelaciones, por el término de un año, al Ministro de ese tribunal, señor don Alfredo Bascuñán Cruz, cuya iniciación en la carrera judicial data desde el año 1888.

Anteriormente había sido inspector del Liceo de Hombres de Talca, en la época en que aún no había terminado sus estudios forenses, y poco después, procurador de la Municipalidad de aquella capital.

En el año ya indicado, fué nombrado promotor fiscal suplente de la misma ciudad, y poco después, en Junio del mismo año, juez de letras suplente de Lontué.

Sirvió este puesto hasta que se le designó para desempeñar en propiedad el juzgado de letras de Traiguén, desde Octubre de 1888 hasta el 14 de Enero de 1890. En esta última fecha se le nombró relator de la Corte de Talca, y en 1904, con el mismo puesto para la Corte de Apelaciones de esta ciudad.

El puesto de Ministro de este último tribunal, lo desempeña desde el 30 de Abril del año 1912.

Sr. don GABRIEL GAETE
Presidente de la Corte Suprema

Sr. don ALFREDO BASCUÑAN CRUZ
Presidente de la Corte de Apelaciones de Santiago

LA ADMINISTRACION DE SUBSISTENCIAS

Ecos de la velada de extensión universitaria de antenoche

Damos en seguida una sintésis del discurso pronunciado por el Rector de la Universidad Católica en la velada de extensión universitaria de antenoche en el Teatro Municipal, y en la que se estudió la administración nacional de subsistencias.

Manifestó para empezar que en la vida de los pueblos el movimiento económico ocupa un lugar de indiscutible importancia. A la cuestión economica dijo que se enlazaba la vida pública y el bienestar privado.

La agricultura, en todos los tiempos y en todas las naciones, ha sido siempre —agregó —un medio económico de gran transcendencia por ser una de las sólidas e inagotables fuentes de riqueza y bienestar. Toda obra, en consecuencia, que se emprenda para mejorar nuestra situación agrícola ha de redundar en fecundo provecho del país.

Se refirió después a la vida del pequeño propietario que sin entrada en los bancos debe recurrir para atender sus necesidades financieras a las cajas rurales.

Explicó las ventajas de las cajas rurales, tema que trató profundamente, en su relación con el interés del pequeño propietario. Al respecto trajo citas oportunas y levantó argumentaciones de mucho fondo.

Señaló a la consideración de la asamblea otros factores que facilitarían el resultado a que desea llegarse.

Se refirió a la selección de semillas, a la aplicación oportuna y científica de los abonos, a la regularización de la producción, etc.

Hemos de sacar—dijo el mayor provecho de la tierra; para ello ha de prepararse tecnicamente al que ha de dedicarse a su cultivo. No me refiero al agronomo; al que dirige una explotación agrícola; me refiero principalmente al que ha de trabajar a las órdenes de otro, o bien ha de dedicar sus fuerzas a la pequeña propiedad. Para obtener buenos resultados sería profundamente interesante que en todas las escuelas rurales se enseñaran rudimentos de agricultura. Así la enseñanza primaria adquiriría un grandísimo estímulo, se haría amena y sería de una utilidad manifiesta.

Los niños que asisten a las escuelas rurales, por regla general, son hijos de campesinos y sus padres tienen la intención de dedicarlos a los trabajos agrícolas; enseñándoles rudimentos de agricultura se les prepara a esos alumnos un buen porvenir, se les aficiona a las tranquilas y apacibles faenas de la vida de campo y se evita que suspiren por las grandes ciudades, siendo como es una gran calamidad la deserción de la agricultura.

Los trabajadores de las salitreras

Informaciones telegráficas llegadas de Antofagasta al Ministro del Interior, hacen saber que la situación de los trabajadores en las salitreras se está haciendo un tanto difícil.

Desde luego se sabe que las oficinas salitreras Coya y Santa Fe han resuelto disminuir su personal de operarios a la mitad.

LA INDUSTRIA NACIONAL DE CALZADO

Seria amenaza que tiene en perspectiva.— Lo que debe hacer el Gobierno, a juicio de un industrial

Ayer dimos una información referente a la grave situación en que se encuentra colocada nuestra industria nacional de zapatería, por la dificultad de obtener las materias primas que, o son exportadas o las hacen subir a un precio exagerado.

En efecto, según se nos informa, dos acaparadores, una sociedad que jira con más de veinticinco millones de pesos y otra casa de no menos importancia pagan los cueros en el Matadero con un aumento que no admite competidores. Tienen fábricas de calzado aquí; pero les conviene exportar los cueros porque actualmente en los mercados europeos se venden a muy buen precio.

Parece ilógico, nos dijo el jefe de una gran casa de zapatería de quien solicitamos algunos datos, que no se preocupen aquí de proteger las industrias nacionales. Son problemas éstos que no necesitan estudio. Hace tres meses la suela se vendía a $ 2.80, ahora cuesta $ 6.50. En consecuencia, los que tenemos una gran existencia de calzado, nos resistimos a comprar, y es natural que dentro de pocos días y talvez en horas, estalle la crisis... ¿El remedio? Está en manos del Gobierno. El dilema es éste: o se protege a las industrias nacionales y en ese caso se prohibe la exportación de materias primas o se le impone un fuerte derecho a esa exportación o, en definitiva, se deja que la industria muera por inanición. No hay más que hacer.

En la Presidencia

En la tarde de ayer conferenciaron con el Presidente de la República, el Embajador de los Estados Unidos, Mr. Joseph H. Shea; Encargado de Negocios de la Santa Sede, señor Vicente Misuraca; jefe de la IV División Militar, general don Germán Fuenzalida; Segundo secretario de la Legación de Chile en el Brasil señor Emilio Zañartu; gobernador de Arica, don Luis Arteaga García; administrador del ferrocarril de Arica a La Paz, don Juan Manuel Valle, y el comandante de la I Brigada de Infantería, coronel don Jorge Lorca.

Bachillerato en matemáticas

Los exámenes de los aspirantes al grado de bachiller en la Facultad de Ciencias Físicas y Matemáticas, empezarán el día 3 de Enero, a las 8 horas.

TEMPORADA DE VERANO

ARRIENDO

Extensa quinta a 20 minutos Plaza de Armas. Carros a una cuadra. Con jardines y gran cantidad de flores, bosques, parrones, arboleda con mucha fruta, etc., etc.

CHALET muy cómodo y fresco, todas las piezas pintadas al óleo, con ventanas al jardín y persianas. En perfecto estado de aseo, amoblado, 3 baños: frío y caliente, alumbrado gas acetileno.

Imposible encontrar nada más barato y que se preste mejor para veranear. Se prefiere familia sin niños. Mayores datos: C. E., Casilla 1004, Santiago. Teléfono 302, Estación. 5-a

LOS MEDIADORES EN NIAGARA FALLS

El Sábado le será entregada al señor Suárez Mujica la medalla que le obsequia el Gobierno de Estados Unidos.— El Ministro de Relaciones concurrirá a la entrega

Entre el Embajador de los Estados Unidos, Mr. Joseph H. Shea y el Ministro de Relaciones señor Barros Borgoño, se han cambiado notas con motivo de la entrega de la medalla otorgada por el Congreso Americano al señor Suárez Mujica y demás embajadores que participaron en las conferencias de Niágara Falls.

El señor Embajador manifiesta que el Presidente de los Estados Unidos fué facultado para disponer la fabricación y la entrega a sus Excelencias los señores Suárez Mujica, Da Gama y Naón de medallas de oro adecuadas, con inscripciones apropiadas que han de manifestar la alta estimación del Congreso por la labor de estos distinguidos estadistas en el afianzamiento del orden y de la paz en el Continente Americano, como mediadores en la Conferencia de Niágara Falls.

Para dar cumplimiento a la resolución del Congreso americano, insinúa al señor Ministro de Relaciones Exteriores que la entrega de la medalla se lleve a efecto el 4 del corriente mes, en el hall de la Embajada.

En su respuesta, el Ministro de Relaciones manifiesta que le será particularmente honroso concurrir a ese acto y desde luego se apresura a manifestar los agradecimientos del Gobierno de Chile por la caracterizada y significativa demostración de que se hace objeto al que fué digno representante del país en Washington por su acertada actuación en una gestión que por sus antecedentes, importancia y consecuencias, constituye un objeto de muy grata recordación para el Gobierno de la República.

Oficiales Retirados y Liga Patriótica

El directorio elegido por la Asamblea General de Socios que debe de funcionar durante el presente año se ha constituído en la forma siguiente:

Presidente, el almirante señor Vicente Zegers R.

Vice-presidente, el doctor señor Cornelio Guzmán R.

Tesorero, el señor Marco A. Almeyda.

Secretario, el señor Nemesio Pacheco D.

Directores: señores, F. J. Herreros, Enrique Phillips H., Luis González B., Carlos Huidobro, Francisco Flores Zamudio y Juan Antonio Rivadeneiro.

Este directorio nombró la comisión calificadora que la compondrán los señores: Manuel Rivera, Abel Luna, Alberto Gándara, José M. de la Sotta, Adrián Vargas, y Manuel Jovino Novoa y Alberto Arce.

Comisión de asistencia, los señores: Carlos Huidobro, Gabriel Barria, José M. Humeres, Ramón Luis Ramírez, Julián Abarca y Elías Ruíz.

Tesorería municipal

A causa de encontrarse en balance la Tesorería Municipal, no despachará al público durante los días 2, 3 y 4 del presente mes de Enero.

Las oficinas respectivas volverán a atender al público desde el día 6 adelante.

Romería a la tumba del Comandante Chacón

Concurre el personal de jefes y oficiales de la 5.a sección y delegaciones de todas las comisarías

Como lo anunciamos oportunamente, ayer se efectuó la romería a la tumba del comandante Chacón, debida a la iniciativa del comisario de la 5.a Comisaría, don Aurelio Valladares.

A las 8 horas se reunían en la puerta del Cementerio General, el personal de jefes y oficiales disponibles de la 5.a Comisaría, y delegaciones de todas las comisarías de Santiago, asistiendo también a este acto la señora viuda del comandante Chacón y varias familias.

En la capilla del Cementerio se dijo una misa por el descanso del alma del señor Chacón, y en seguida la romería se trasladó a la sepultura en que se encuentran los restos de este recordado jefe policial, la que se hallaba adornada con banderas nacionales y guirnaldas. Allí el comisario de la 5.a, señor Valladares, pronunció una hermosa alocución, en la que reseñó la vida y las relevantes dotes del comandante Chacón.

La concurrencia se retiró después de haber realizado este homenaje a la memoria de un meritorio jefe policial.

Homenaje a la viuda de un héroe

La Sociedad Defensores de Chile, de 1879, verificará hoy a las 11 horas una manifestación en honor de la señora Manuela Bonnela Independencia don José Félix l aindependencia don José Félix de la Cuadra.

Registro especial que debe llevar todo municipal

Por el ministerio de Hacienda se ha dispuesto que cada Sub-secretaría de Estado debe llevar un registro de todos los decretos de pago que se expidan con cargo a ítems del Presupuesto, que se encuentren agotados.

Al prepararse el presupuesto del año próximo se destinará una partida especial a los referidos decretos.

Movimiento de operarios de fábricas de calzado

Citación en la Intendencia

La Intendencia ha enviado ayer a las fábricas de calzado de los señores Domingo Dibanart y Jaime Cirer, calle Rogelio Ugarte N.o 1391, una nota en la cual el señor Intendente cita a patrones y representantes de los obreros a una reunión que tendrá lugar el Jueves 2 de Enero a las 14 horas y a las 15 horas respectivamente, con el fin de estudiar algunas peticiones de los operarios.

FORMA "TITANIC"

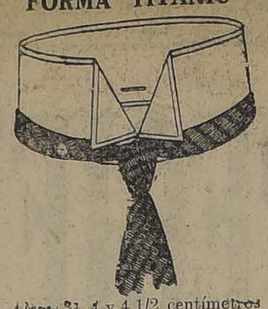

Altos: 3½, 4 y 4 1/2 centímetros

DOUBLE WEAR

Marca Registrada en Chile

CUELLOS

CORONA

No pierden su forma y son eternos.

Pedirlos en las principales camiserías.

Por Mayor:

CARLOS MATAS

CASILLA 2399.

LAS TARIFAS FERROVIARIAS

El Gobierno autoriza a la Empresa para aumentarlas en un 50% en la red central sur

Por considerarlo de interés, publicamos en seguida el texto del decreto, por el cual se autoriza a la Empresa de los Ferrocarriles del Estado para aumentar en un cincuenta por ciento las tarifas en la red central sur:

"Visto lo dispuesto en los artículos 35 y 36 de la ley de Reorganización de los Ferrocarriles del Estado, que expresan respectivamente que la Empresa debe efectuar sus gastos con sus propias entradas y que el presupuesto y entradas para el año siguiente debe ser presentado al Congreso Nacional.

Visto el oficio de la Empresa, N.o 603 de Octubre 23 último en el cual se manifiesta que para poder saldar el presupuesto de gastos es necesario cobrar las actuales tarifas con un recargo de 50 por ciento, y

Considerando:

Que aún cuando el Gobierno ha acordado recomendar al Congreso la aprobación de la 2.a de las fórmulas propuestas por la Empresa para saldar dicho déficit y que consiste en aumentar las tarifas sólo en un 25 por ciento, proveyendo a salvar el resto del déficit mediante un empréstito, hay conveniencia en poner desde luego a la Empresa, en aptitud de sufragar sus gastos, como se dispone en los citados artículos de la ley,

Decreto:

Autorízase a la Empresa de los Ferrocarriles del Estado para aumentar en 50 por ciento las actuales tarifas en la Red Central Sur.

Tómese razón, comuníquese y publíquese. — Sanfuentes. —Armando Quezada A.

EL INSTITUTO DE EDUCACION FISICA

SOBRE SU REORGANIZACION

Observaciones que le merece a la Sociedad Nacional de Profesores y a la Federación Sportiva Nacional de Chile.

La Sociedad Nacional de Profesores ha dirigido una nota al Ministro de Instrucción Pública, señor Orrego Luco, en la que manifiesta su profundo descontento por la resolución de la Subcomisión de Presupuestos, relativa a la reorganización del Instituto Superior de Educación Física.

Manifiesta, asimismo, que esa grave determinación de la Subcomisión, por lo mismo que la consideran una afrenta, debía haberse pronunciado después de amplias investigaciones.

La Sociedad pide, en consecuencia, al señor Ministro y a cada uno de los miembros de la Comisión Mixta que reconsideren el acuerdo en referencia.

La Federación Sportiva Nacional de Chile, ha enviado al Ministerio de Instrucción Pública una comunicación en la que expone que esta Sociedad es actualmente la más alta autoridad y la corporación jefe del deporte chileno, y que atiende al perfeccionamiento de la cultura corporal de la juventud.

Como la prensa ha publicado el acuerdo de la Subcomisión del presupuesto de Instrucción Pública en el sentido de reorganizar el Instituto de Educación Física, la Federación ha querido hacer presente cuáles son, a su juicio, las reformas indispensable al mejoramiento de la enseñanza que se debe dar en ese establecimiento:

1.a En gimnasia: que la gimnasia que se enseñe a los niños no sea simplemente correctiva, sino también agradable; que se haga al aire libre y no en salas cerradas; y que se formen maestros de gimnasia, eligiendo los que tengan verdadera vocación;

2.a En football y deportes atléticos, considera que el Instituto de Educación Física tiene la obligación de cooperar a la labor del Honorable Consejo de Instrucción Pública, publicando programas completos de gimnasia, que manden enseñar los juegos deportivos en forma progresiva y metódica, adaptables a las diferentes edades fisiológicas de la juventud;

3.a En tiro al blanco, que se les enseñe a los futuros profesores la técnica de tiro al blanco a fin de que puedan instruir a los alumnos del 4.o, 5.o y 6.o años en el Liceo, con el fin de preparar a la juventud; y 4.o que se enseñe a los profesores el masaje manual, que tantos y tan importantes aplicaciones tiene en el tratamiento de las numerosas afecciones que suelen producirse en los ejercicios.

Finalmente, creen que debe instalarse allí un laboratorio de estudio y de investigación física, con todos los elementos más indispensables, para estudiar científicamente los resultados de la enseñanza.

En favor de los maestros y alumnos damnificados de Copiapo

Los miembros de los cuatro comités de maestros nombrados en fecha anterior para recoger las erogaciones en dinero del profesorado de la capital, se reunieron últimamente en la Visitación de Escuelas del primer distrito, y dieron cuenta de su cometido.

La suma reunida asciende a $ 3,743.50, de la cual se ha remitido ya a Copiapó, y a nombre del visitador de escuelas, señor Clodomiro Urzúa, $ 1,207.25, en una ocasión, y $ 39 en otra. El resto, $ 2,497.25, va por letra girada recientemente. De esta última cantidad se han destinado $ 2,005 para la atención exclusiva de los maestros y el resto para los alumnos.

Asociación de Educación Naelonal

La Asociación de Educación Nacional dará en la presente semana cuatro veladas de Extensión Secundaria en el siguiente orden:

Hoy Miércoles 1.o de Enero, en la Sociedad de Artesanos La Unión, Riquelme 855.

Mañana en la Federación de Obreros de Chile, Bascuñán Guerrero 542.

El Viernes 3 de Enero, en la Sociedad Manuel Rodríguez, San Francisco 748.

El Sábado 4 de Enero, en la Fábrica de Cartuchos.

En las dos primeras veladas disertará sobre el "Proyecto de Administración Nacional de Subsistencias", el señor Alberto Arellano, y en las dos últimas, el señor Waldo Vila Silva, sobre los "Medios de abaratar la alimentación".

Durante estas cuatro veladas se pasará la hermosa película "Barbarie".

Hora de costumbre, a las 9 de la noche en punto.

Receptor de Mayor Cuantía

Receptor de Mayor Cuantía de Talca, ha sido nombrado el señor Alberto Reyes V.

Defunciones

Diciembre 31.—Francisco Ruiz, de 1 año; Adriana Rodríguez, de 1; Héctor Orellana, de 1; Raquel Mella, de 2 años; Regina Muñoz, de 1 año; Efraín 2.o Latorre, de 1; Margarita Contreras, de 1; Rufino Meza, de 78 años; Juan Huerta, de 75; Manuel Bahamonde, de 27; María Guajardo, de 1; Juan Martínez, de 12; Abelardo Murillo, de 52; Rosario Ruz, de 29; Froilán González, de 42; Carmen Cubillo, de 60; Juan Silva, de 35; María Salgado, de 43; Ramón Salgado, de 24; Adela Gómez, de 35; Francisco Pérez, de 35; Mercedes Pinto, de 45; Juan Ibarra, de 35; Amelia Espinoza, de 23; Juan Espinoza, de 60; Petronila Pozo, de 42; Elisa Polana, de 65; Aida Torres de 1; Manuel Cerda, de 24; Luis Rivas, de 22; Carmen Martínez, de 40; Guadalupe Gomez, de 4; Eloisa Cartagena, de 28; Dolores Hernández de 75; Agustín Bezzoni, de 62; Rodenir Millan, de 75; Hermógenes Ahumada, de 30; Juan Soto, de 40; Manuel Escobar, de 77; María Valenzuela, de 80; Enrique Salinas, de 28, y 35 menores de un año.

La Castellana

SANTA ROSA 101

Teléfono 5085, Mercado Laisseca N.o 8

Grandes rebajas anualmente durante el presente mes, de todas nuestras mercaderías, nuestros precios están más bajos, que los más bajos en feria.

Embarques a los balnearios y provincias durante el presente mes libre de todo gravamen. **Manteca especial para familias.**

	Kilos
Jamón pierna cocido	$ 3.00
Jamón pierna crudo	2.40
Jamón de molde	2.80
Arrollado malaya	2.80
Gallina y pavo relleno	5.00
Galantina de pavo	2.80
Jamón Valdivia	2.80
Manteca para comerciantes	1.80
Tocino	1.80
Costillares	1.40
Galantinas milanesas	2.80
Galantinas Parisién	2.80
Mortadela fina	2.80

BALBUENA Hnos.

x-11511-1.o-a

CARLOS DUVAL

Corredor de la Bolsa de Comercio—Acciones, Bonos, Oro

Casilla 2266 --- Tel. 1812 --- BANDERA 57

Los EXQUISITOS VINOS TARAPACÁ

SALAS EDWARDS

Desean un feliz y próspero Año Nuevo a sus favorecedores

El ahorro nacional

Datos estadísticos. — Incremento del ahorro

El año que termina ha sido muy floreciente para las instituciones de ahorros nacionales.

El ahorro público de las dos instituciones existentes alcanzaba en 30 de Noviembre último a la cantidad de $ 187.183.356.49 en total. Esta suma está representada por 842,391 libretas.

He aquí ahora las sumas que corresponden a cada una de las dos instituciones:

La Caja Nacional tenía en la fecha indicada las siguientes cifras:

Libretas vigentes 581,354 por $ 117.983.340.39.

Más valores de bonos en custodia $ 10.050.099.97, o sea un total de $ 128.033.440.36.

En 1918 la Caja Nacional ha visto aumentar sus depósitos en $ 20.025.539.75, lo que equivale a un aumento de 20.4 por ciento sobre los depósitos vigentes en 31 de Diciembre de 1917.

En 1918, se han fundado las siguientes sucursales: Chuquicamata, Chimbarongo, Santa Cruz, Coronel, Lota, Lebu, Curanilahue, Collipulli y Río Bueno. Son en total nueve oficinas.

La Caja Nacional cuenta con 70 oficinas en actividad.

La Caja de Ahorros de Santiago tiene por su parte 20 oficinas dentro de la provincia, es decir, que son 90 las oficinas de ahorro, esparcidas a lo largo del territorio.

Las cuentas de la Caja de Santiago llegan a 261,057, representadas por $ 49.853.812.40. El aumento en el año ha sido de $ 11.043.778.30, que equivalen a un aumento de 28,27 por ciento. En el curso del año se han abierto al público las Cajas de Matadero y Avenida Matta.

El valor de los bonos en custodia de los imponentes de la Caja de Santiago llega a 9 millones 296 mil 103 pesos 73 centavos en dinero efectivo.

Es de advertir que las cifras anteriores son las que corresponden al 30 de Junio último. Practicadas las liquidaciones en 31 de Diciembre, estas cantidades recibirán el aumento correspondiente a los intereses anuales, esto es, más o menos, una suma de seis millones más, o sea, que los depósitos totales pasarán de ciento noventa y tantos millones.

Para apreciar el desarrollo que ha tenido el ahorro nacional, conviene recordar que hace ocho años, — en 1910—los depósitos totales de la Caja Nacional llegaban apenas a diez y nueve millones y medio de pesos y los de la Caja de Ahorros de Santiago a poco más de trece millones, de modo que en el tiempo transcurrido pasa de ciento cincuenta millones, o sea un término medio anual de más de 18 millones de pesos.

El ejército en 1918

El año que acaba de terminar se ha señalado para las instituciones militares con un marcado estagnamiento de sus servicios, debido a la falta de cooperación que se ha encontrado para llevar a efecto algunas reformas que, en la práctica, significarían un positivo adelanto para el Ejército y Armada.

Las grandes maniobras que en los primeros meses ejecutaron los Cuerpos de la II División en los campos de Batuco, pusieron de manifiesto ciertas deficiencias que dificultan en absoluto toda labor encaminada a procurar una mayor preparación del personal militar. Así, por ejemplo, se notó la falta de campos apropiados para grandes ejercicios militares, como también de un buen servicio de teléfonos de campaña.

El entusiasmo y dedicación de la Superioridad Militar, no han bastado para resolver la primera de las necesidades anotadas. Desde hace algún tiempo a esta parte, se encuentran pendientes de la resolución del Gobierno algunos proposiciones, por medio de las cuales se ofrecen en venta, y también en canje por propiedades fiscales, diversos terrenos para campos de ejercicios y de tiro.

La carencia de fondos fiscales ha influído para que ciertas reparticiones que han sido creadas re últimamente, no hayan podido desarrollar una labor amplia y efectiva.

La creación de un Escuadrón de Aplicación en la Escuela de Caballería, de la Escuela de Aplicación para Ingenieros Militares en la Universidad de Chile, del Departamento de Ingenieros y Comunicaciones, de la 1a. Compañía de Aviación, del Curso de Gimnasia para Oficiales., del Departamento de Tiro Nacional, Reclutamiento y Estadística y, últimamente, del curso de perfeccionamiento para oficiales superiores, han ejercido, sin embargo, una marcada influencia en la instrucción militar.

Entre las reformas introducidas por algunas de estas reparticiones, podemos citar el proyecto de ley de Tiro de Guerra Obligatorio, el que reforma la ley de Reclutas y Reemplazos, el que crea Polígonos de Tiro en las ciudades cabeceras de departamentos y varios otros que aún permanecen sin solución de parte del Congreso.

Quedan pendientes también la creación de varios cuerpos de artillería, la creación de las Brigadas combinadas, el proyecto de retiro voluntario a los 30 años, el de retiro de los jefes que hicieron la campaña del 79, el que incluye a los sub-oficiales y tropa en los beneficios de la Caja de Retiro del Ejército y Armada, el que modifica el sistema de ascensos para jefes superiores, etc., etc.

En otro orden de cosas, debemos establecer que también se encuentran pendientes varios proyectos que tienen relación con el servicio de las insituciones armadas. Tal sucede, por ejemplo, con el establecimiento de fábricae de explosivos en el país, exploración a uno de los canales del sur en uno de los escampavías de la Armada, proyectos estos que han sido ideados y estudiados con toda atención por la Comisión de Industrias Nacionales.

A pesar de las deficiencias de la actual ley de Reclutas y Reemplazos, las inscripciones militares se llevaron a efecto en muy buenes condiciones a tal punto que numerosos ciudadanos en estado de cargar armas solicitaron del Ministerio una prórroga de esas inscripciones.

El movimiento habido en el escalafón, si bien ha sido más notable que en años anteriores, no ha bastado para dar mayores expectativas a la carrera militar.

La Comisión de Generales que se reunió a mediados del año hubo de indicar varios retiros y tomar el acuerdo de no conceder ninguna nueva reincorporación al servicio, con el objeto de no defraudar las expectativas de los miembros del Ejército.

Se han retirado del servicio activo los generales de División señores Enrique Ledesma y Roberto Silva Renard; los coroneles señores Alfredo Schonmeyer y don Galvarino Alvarez y varios otros jefes de menor graduación.

Entre los fallecimientos que han ocurrido en el año, podemos citar el del general retirado don Tobías Barros Merino, coroneles señores Manuel A. Vergara, Alejandro Villalobos; tenientes coroneles señores Julio Rodríguez, José Domingo Márquez; mayor don Humberto Banderas Le-Brun, etc., etc.

Entre los ascensos que han correspondido este año, recordamos: a generales de división los de brigada señores Alejandro Binimelis y Luis Altamirano; a generales de brigada, los coroneles señores Alberto Herrera y Germán Fuenzalida; a coroneles, los tenientes coroneles señores Juan E. Ortiz Vega, Nicéforo Stuardo, Juan P. Bennett, Rafael Toledo Tagle Julio Navarrete, Moisés Anabalón y otros.

Entre otros nombramientos podemos citar el de un mayor para jefe de la Sección Confidencial del Ministerio de Guerra, puesto que había sido servido anteriormente por una persona civil. Ultimamente se nombró Jefe del Estado Mayor al general de brigada don Cárlos Hurtado Wilson, por haber sido designado su antecesor en comisión militar al Japón.

A principios de año el Gobierno envió a varios jefes y oficiales en comisión de estudio a España y al Japón, comisiones que, después de cumplir su objetivo, han recibido últimamente orden de regresar al país.

La escasez de personal en los cuerpos de la I División, se ha hecho notar este año con caracteres graves, debido en gran parte a la supresión de la gratificación del 30 por ciento de que ántes disfrutaban los oficiales y sub-oficiales contratados para las unidades del norte.

La celebración del Centenario de Maipo se hizo en forma bastante lucida. Nos visitó en esta ocasión, junto con la Embajada especial, una delegación de militares argentinos. Esta distinción se retribuyó después con la designación de varios jefes y oficiales de nuestro Ejército para que llevaran su representación a Buenos Aires, junto con la Embajada que presidió el senador señor Bulnes, con ocasión de las festividades que se celebraron en aquella ciudad el 18 de Septiembre pasado.

A mediados de año se decretó por un Ministro que en lo sucesivo el Ejército no adquiriría remontas de la Isla de la Mocha. Esta medida no fué bien recibida en los círculos militares, pués, se desligaba al concesionario de los compromisos contraídos con el Fisco.

Los servicios de Aviación del Ejército han progresado en forma visible, por la incorporación de elementos modernos. Con los aeroplanos obsequiados por el gobierno británico, cuyas buenas cualidades han sido prácticamente demostradas, ha podido darse término al año militar con una prueba que habla muy en alto de la eficiencia de nuestros aviadores.

En los últimos días del mes de Diciembre, el teniente 1o., señor Dagoberto Godoy da feliz término a la travesía de los Andes en aeroplano, en medio de la estupefacción de sus connacionales.

La realización de esta hazaña repercute en todos los países del mundo, trayendo un nuevo motivo de orgullo para nuestras instituciones armadas, y el pueblo de Santiago tributa un homenaje grandioso al intrépido vencedor en la esforzada prueba.

Dentro de poco el gobierno lo recompensará con un premio en dinero y con el ascenso al grado de capitán.

Departamento de Tiro Nacional, Reclutamiento y Estadística

RESUMEN DE LA LABOR DESARROLLADA POR EL DEPARTAMENTO DESDE SU ORGANIZACION HASTA LA FECHA

El Departamento de Tiro Nacional, Reclutamiento y Estadística, fué organizado en virtud del Decreto Supremo G. I. N.o 817 de 22 de Mayo de 1918.

Desde esta fecha hasta la actual, la labor desarrollada por las diferentes secciones ha sido la siguiente:

1.a Sección. — Tiro nacional

Esta sección ha despachado los siguientes documentos:

Leyes, 2; Decretos Supremos, 17; Ordenes Ministeriales, 47; Circulares Ministeriales, 4; Notas, 124; Memorándums, 21; Providencias, 167, Varios, 16; Suma, 338.

Documentación confidencial

Notas, 4; Circulares, 1; Memorándums, 2; Suma, 7; Total: 345.

De los trabajos escritos confeccionados en esta Sección, los más importantes son los siuientes:

a). Ley de Tiro Obligatorio.

En consideración a que el llamado al servicio militar obligatorio proporciona un reducido número de ciudadanos con valer militar, quedando un exceso numeroso sin recibir instrucción, lo que dificultará enormemente la ejecución del pase de los efectivos de pie de paz al de guerra, se confeccionó un proyecto de **tiro obligatorio**, en el cual se establece que todos los ciudadanos de 18 a 50 años; físicamente aptos para el ejercicio de las armas, están obligados a ejecutar el tiro obligatorio, acudiendo, al efecto, periódicamente a los Polígonos de Tiro que se funden con este objeto.

La ejecución de esta Ley no demandará gasto alguno al Erario Nacional, por cuanto los gastos que su aplicación demande serán atendidos con fondos especiales que la misma Ley proporciona.

b). Fondos y terrenos para Polígonos.

Considerando que los Polígonos de Tiro son la base primordial para la ejecución de los ejercicios del tiro de guerra, y en vista de que se carece casi en absoluto de ellos, especialmente en las ciudades de Santiago y de Valparaíso, el Departamento solicitó del Supremo Gobierno la suma de 402 mil 572 pesos para construir campos de tiro en las dos ciudades nombradas. Dicho proyecto fué aprobado y se espera su despacho por el Congreso Nacional.

También se gestiona de la Inspección General de Colonización la entrega de terrenos fiscales vácuos, apropiados para Polígonos de Tiro.

c). Difusión del Tiro ciudadano.

Se ha recabado de los Ministerios del Interior, Industrias y Obras Públicas y del de Justicia e Instrucción Pública y de todas las demas autoridades administrativas y locales del país, su cooperación efectiva en bien de la difusión amplia del tiro ciudadano, y todas, sin excepción han acudido a este llamado patriótico, en tal forma, que muchos señores Intendentes y Gobernadores, Jefes del Ejército, Alcaldes, etc., han tomado personalmente a su cargo la dirección de las Sociedades Nacionales de Tiro existentes y las de nueva creación..

d). Cooperación del Ejército en la preparación e instrucción del Tiro ciudadano.

A indicación de este Departamento, el Ministerio ha dado instrucciones precisas a todo el personal del Ejército para ayudar a esta enseñanza. Las unidades de tropa han cumplido con celo y entusiasmo estas indicaciones. En la actualidad se reunen en los días Domingos y festivos, gran número de ciudadanos que reciben y practican la instrucción de tiro con el arma que en caso de guerra deberán usar.

e). Distribución de fondos.

Esta es una de las materias que más ha preocupado al Departamento, porque, si bien es cierto que el Gobierno proporciona a las **Sociedades de Tiro**, armamento, municiones y accesorios, ello no es suficiente y no se puede confiar que la iniciativa particular les procure los fondos necesarios para atender a los múltiples gastos que estos servicios originan.

Ha sido necesario, entonces, que el Estado venga en ayuda de las Sociedades de Tiro, subvencionándolas anualmente con cierta suma de dinero.

En el año de 1918 el Gobierno contribuyó con la suma de cien mil pesos ($ 100.000) para subvencionar las diferentes Sociedades de Tiro existentes. Se estima que esta suma será insuficiente para el año de 1919, en atención a que las Sociedades de Tiro han aumentado, desde la organización del Departamento (22-V-918) en un 30 por ciento.

f). Concursos de Tiro.

Para despertar la competencia y para estímulo de los tiradores, el Departamento distribuyó una parte apreciable de la subvención del año 1918 con el fin de invertirla en premios para los mejores tiradores.

Anualmente se verifica en las cuatro Inspecciones de Zona, grandes torneos de tiro e iguales campeonatos en todos los Clubes existentes en la República.

El Departamento tiene especial interés en fomentar el gusto de la práctica del tiro en nuestra juventud, al efecto, en las 4 Zonas de Tiro se han practicado grandes concursos escolares de tiro. El Ministerio ha contribuído con una apreciable suma de dinero para premios de estos concursos.

g). Organización de nuevos Clubes de Tiro al Blanco.

Al crearse el Departamento existían en funciones 84 Clubes de Tiro, distribuídos en la forma siguiente:

I. Zona: 13, II Zona: 39, III Zona: 12, IV Zona: 20.

En los 7 meses de existencia con que cuenta esta repartición, ha sido posible organizar totalmente 25 nuevos Clubes de Tiro. En organización existen 62 Clubes más.

Es muy grato, en consecuencia, dejar constancia de que en la actualidad se han duplicado el número de estas Sociedades de Tiro y de que los socios que acudían a ellas han aumentado en un 50 por ciento como mínimo.

2.a Sección.— Reclutamiento

Esta sección ha despachado desde Junio del presente año las siguientes tramitaciones:

Leyes, 1; Ordenes Ministeriales, 53; Providencias, 154; Memorándums, 10; Notas, 12; Decretos Supremos, 10; Circulares Ministeriales, 4; Varios, 8; Total: 251.

Lo más interesante ha sido la elaboración de un proyecto de Ley de **Servicio Militar Obligatorio**, que consulta los verdaderos intereses del Ejército, pues se han llenado en el proyecto en cuestión, todos los vacíos y errores de que adolece la actual **Ley de Reclutas y de Reemplazos**, simplificando al propio tiempo, su implantación y funcionamiento.

El Mensaje correspondiente se presentó ya y es de esperar del patriotismo de los señores congresales su pronto despacho, ya que ello vendrá a llenar una verdadera y sentida necesidad nacional.

Es sabido y es cuestión que no admite réplica, que el Ejército es una verdadera escuela de civismo, y que en el **Cuartel** el ciudadano aprende a amar a su Patria, y a respetar sus instituciones. En el **Cuartel** se enseña a nuestro Pueblo a ser respetuoso de la autoridad y de la propiedad ajena. En el **Cuartel** se enseña a nuestro Pueblo a leer, a escribir, se le inculcan enseñanzas útiles de higiene, de economía, de temperancia, etc. etc. Siendo lo dicho una verdad que no admite discusión, es obvio establecer la gran importancia que tiene el que mayor número de ciudadanos pasen anualmente por las filas del Ejército.

La antigua Ley de Reclutas y Reemplazos es ya anticuada y deficiente. No es una Ley democrática y que obligue al servicio a todos los chilenos, sin distinción de clases, es más bien una Ley de privilegios que sólo obliga a los chilenos que no tienen medios ni voluntad de burlarla.

El nuevo proyecto de Ley modifica las excepciones, amplia el tiempo de servicio, hace más eficaz el llamado de las reservas, pues se establecen cortos llamamientos sucesivos a efecto de mantener la eficiencia que requiere la defensa nacional. Suprime las inscripciones que representan un sacrificio perfectamente inútil que se impone a los ciudadanos, pues, estos mejor que nadie saben cuando cumplen la edad necesaria para servir. Facilita el cumplimiento del deber militar, concediendo anticipación y postergación para hacer el servicio. Esta disposición es aplicable a los estudiantes y a los ciudadanos ausentes del territorio de la República o a los que necesitan por enfermedad o por asuntos particulares, ausentarse, postergar o anticipar sus servicios militares.

El proyecto crea, además, compañías disciplinarias a fin de separar los malos elementos, como los infractores al servicio, o los reos de delitos militares. Por otra parte la Ley modifica la forma del sorteo, haciendo concurrir a los cuarteles a todos los ciudadanos que cumplen una edad determinada (digamos 20 años) eximiendo a los que tengan defectos físicos o incapacidad relativa, entregándoles sus boletos de liberación y practicando entonces el sorteo con los hábiles para servir, allanando también las dificultades que hasta ahora ofrecen los cambios de domicilio. Somete, en fin, a las autoridades militares el conocimiento de las infracciones a la Ley. Hace más eficaces las sanciones y reparte mejor las responsabilidades. Establece la tasa militar y el tiro nacional.

3.a Sección. — Estadística

Los trabajos de estadística elaborados en esta Sección, se han iniciado ya en todos los ramos, a cada división de Ejército corresponde un libro matriz.

Se espera que al terminar el año (1918) estará ya la Sección en poder de todos los antecedentes que le permitan dar término a sus trabajos.

Por tener los datos en su mayoría un carácter reservado, no pueden darse a la publicidad. Como órgano de información la Sección se ha valido de los Intendentes, Gobernadores, Comandantes Generales de Armas de toda la República y especialmente de los datos que suministra la Oficina Central de Estadística.

Total de las piezas escritas despachadas en todas las secciones del Departamento desde Junio, hasta mediados de Diciembre

Leyes, 3; Decretos Supremos, 32; Ordenes Ministeriales, 120; Circulares Ministeriales, 17; Notas, 174; Memorándums, 74; Providencias, 285; Notas varias, 39; Total: 744.

Lo que dá un total de setecientas cuarenta y cuatro (744) piezas escritas.

Actividad estudiantil

Activa e interesante ha sido la labor desarrollada por los universitarios en el año que acaba de terminar.

Se han efectuado campañas de interés nacional que han tenido repercución en la opinión pública y que por lo mismo estarán frescas en la memoria de nuestros lectores. No sucede lo mismo con la labor silenciosa que desarrollan los estudiantes universitarios en las distintas esferas de su actividad, en pro del mejoramiento de nuestro estado social.

Como se sabe la acción de la Federación de Estudiantes debe considerarse en el amplio radio que comprende la labor que desarrolla cada uno de los Centros que la componen.

La mantención de escuelas y de clínicas médicas para obreros constituyen una de sus labores más eficientes y prestigiosas.

Durante el año 1918 ha mantenido un total de 10 escuelas, distribuídas en la siguiente forma: Centro de Derecho, 2; de arquitectura, 1, que fué fundada en ese año; ingeniería, 1; dentística, 1; farmacia, 1; agronomía, 1; pedagogía, 2; establecimientos éstos en donde se da instrucción de humanidades; medicina, 1.

Setecientos veinte alumnos se matricularon en estas escuelas. La asistencia media alcanzó durante el año a 500.

Para el año que se inicia se pondrá en práctica una nueva organización. Se trata de la implantación de escuelas nocturnas para adultos, cuyo control estará a cargo de una Federación, compuesta por delegados de la Federación de Estudiantes y de las instituciones gremiales y mutualistas.

Treinta y dos escuelas de esta clase, o sea un número correspondiente al total de sociedades obreras, podrán funcionar en esta forma.

El plan de estudio dará promoción a la Universidad Lastarria.

Los Centros de Medicina y de Dentística mantienen a la fecha dos Clínicas para obreros.

Anexa a la Universidad Lastarria funcionará una gran Clínica para obreros. Estará dotada de elementos modernos.

Los federados cuentan, también, con una Clínica que funciona en el nuevo local del Club de Estudiantes.

Buscando el acercamiento de las clases populares la Federación cuenta con una Oficina de Defensa Jurídica para obreros que es atendida por los alumnos de Derecho. Se procura así el mejoramiento de la condición social de los obreros.

Con este mismo propósito la Federación tomó parte activa en el movimiento obrero en pro del abaratamiento de los artículos de consumo. Se hizo representar en el Comité, haciendo causa común con los obreros, tomando participación en los debates y en los desfiles populares.

Por iniciativa de la Federación de Estudiantes se llevaron a cabo dos grandes manifestaciones populares en homenaje de las Repúblicas hermanas de Brasil y Uruguay, esta última a raíz de la visita que nos hizo el Canciller don Baltazar Brum.

Con este motivo la Federación efectuó en el Salón de la Universidad una gran velada de recepción al político uruguayo.

Desarrollando una labor de acercamiento del elemento estudiantil sur-americano, la Federación de Estudiantes se hizo representar por una delegación especial, a las festividades que se verificaron en Buenos Aires el 18 de Septiembre último, con motivo de la inauguración del monumento a O'Higgins.

Como en años anteriores, en 1918 se celebró con todo éxito la Fiesta de la Primavera, fiesta que, como se sabe, se celebró por primera vez a iniciativa de la Federación. A las fiestas de este año vino una delegación estudiantil representando a los estudiantes de la Argentina y del Brasil.

Con motivo de estas nestas se abrió también, con éxito halagador una exposición de Primavera.

Citaremos también como un hecho de importancia llevado a cabo por la Federación, la inauguración del nuevo local de la calle Ahumada donde actualmente se hayan instalados sus salones.

Pero, el hecho más importante, sin duda, llevado a cabo por nuestros universitarios durante el año, fué la fundación de la Universidad Popular Lastarria.

Como se vé, por la ligera reseña que publicamos, la labor desarrollada por la juventud universitaria durante el año que termina ha sido, como lo decíamos al principio, activa e interesante.

Actividades Obreras en 1918

En el año que termina se han diseñado tendencias en la clase obrera que es necesario considerar por la importancia que ellas revisten.

Desde luego, se nota un marcado espíritu de solidaridad, de cooperación, que sin duda producirá los mejores resultados en un futuro más o menos próximo. Las instituciones que van a la cabeza del movimiento obrero no se conforman ya con efectuar una labor de socorro y ayuda entre sus asociados, sino que persiguen el desarrollo de la cultura y el mejoramiento económico de todos los trabajadores.

Se ha marcado asimismo en ella con acentuado relieve el deseo de abordar el estudio de todos aquellos problemas que de uno u otro modo les afectan. Es indudable que esto traerá positivos beneficios y levantará en mucho el nivel, económico, cultural y moral de la pobiación del país.

Hemos visto, que ante la carestía de los artículos de consumo el trabajador no se ha contentado con solicitar de los Poderes Públicos medidas tendientes a abaratarlos, esperando resignado la ley bienhechora, sino que ha considerado el fenómeno a la luz de las estadísticas y con gran acopio de antecedentes hasta encontrarse en condiciones de señalar los orígenes del mal y de proponer la forma de eliminarlo.

Los artículos de consumo obligado habían adquirido precios fabulosos, casi prohibitivos al paso que los salarios no eran suficientes para subvenir las necesidades más premiosas de la vida.

El mal iba en aumento sin que se divisara el remedio.

Así las cosas, surgió la idea de constituir un organismo en que estuviesen representadas las diversas instituciones con el fin de tentar una solución y nació la Asamblea de Alimentación Nacional, que con acierto preside el señor Carlos A. Martínez, y en la cual se han dado la mano elementos de las más encontradas tendencias.

Desde el primer día y durante varios meses hemos visto a sus miembros colaborar con loable empeño en la tarea de defender el pan de todo un pueblo.

Se desarrolló un programa vastísimo en medio de discusiones ilustradas y serenas hasta llegar a una serie de conclusiones que fueron entregadas al Presidente de la República, el 22 de Noviembre último después de celebrada la manifestación popular más numerosa de que haya recuerdo en esta ciudad.

El clamor, del pueblo fué oído y en pocos días se dictaron leyes, que como la relativa al ganado argentino y la que libera derechos de Aduana a varios artículos contribuirán sin duda, a disminuir en forma apreciable el costo de la vida.

A pesar de este triunfo la asamblea continúa en su noble cruzada.

Con el mismo objeto de disminuir el valor de los artículos de subsistencia, el Congreso Social Obrero, persigue el establecimiento de una Cooperativa de Consumo y ha designado una comisión que presente las bases para ello, previo un detenido examen de las circunstancias que es preciso tener en vista en esta clase de negocios.

El presidente de la referida Sociedad don Luis Correa Ramírez, nos dice que el principal escollo con que se tropieza en la realización de este anhelo, es la inestabilidad del cambio internacional, que no permite formar cálculos exactos para las transacciones.

Es urgente, agrega, que el Gobierno dé los pasos necesarios para que de alguna manera se asigne a nuestra moneda un valor fijo, en lo posible.

Al pensar en la evolución experimentada por la clase trabajadora, al considerar sus progresos y al constatar que no es ella una masa sin rumbos ni ideas definidas, sino una entidad ilustrada y conciente de sus derechos y deberes, se llega al convencimiento de que se incurre en error cuando, al generalizar, se afirma que el obrero de Chile es apático y vicioso inveterado.

¿Y cuál debe ser el papel del Estado ante las nuevas orientaciones obreras? ¿Puede permanecer inactivo?

—Preguntas son estas que dirigíamos no ha mucho a un hombre de trabajo, que sigue con interés estas cuestiones. Su respuesta la dió sin vacilar y con buena lógica.

Creo, dijo, que los dirigentes han de prestar atención especialísima a los fenómenos sociales que se diseñan en la actualidad con el fin de encauzarlos por el verdadero camino. Deben saber en cada instante lo que aspiran los trabajadores y darles lo que en justicia les corresponda.

No ha de olvidarse que el gobernante que en materias sociales inspira sus actos en el principio de laisser faire comete un delito para el cual no hay escusa ni atenuantes.

P.

«MY LORD»

CIGARRILLOS

HECHOS CON TABACO MARILAND

27-A.

PARQUE COUSIÑO

Hoy 1.° de Enero a las 21½ h.

(9½ P. M.)

Gran Fiesta Social en los Jardines del Parque a beneficio de la Sociedad de Señoras, Protección a la Niñez.

Exposición de Kioskos Nacionales con ruletas, caballitos sorpresas, etc. etc. Festival por las bandas del Pudeto y del Buin. Fuegos artificiales. Baile.

Entrada General a la Fiesta . . $ 2.00

Por 1.ª vez en Chile:

Gran soirée a bordo del monitor **Huascar** reconstruido historicamente en la laguna del Parque.

1.o-A

Harina Malteada Lynam

A. LYNAM y SUPERBY

TOCORNAL 258 - SANTIAGO

Alimento completo extra. Digestivo para niños, madres amas, anémicos, fatigados, ancianos, etc.

Harina Malteada Lynam

Una nueva opinión médica

Dr. ALEJANDRO INFANTE S. — Especialista enfermedades de niños y pulmón. — Médico de niños del Hospital San Luis. — Delicias N.o 253. — Consulta: de 1 a 4 P. M.—Certifico que la "Harina Malteada Lynam" es un precioso sucedáneo de la "Harina Malteada de Vial", recomendada en todos los casos en que hay que emplear la alimentación farinácea del niño, como producto fresco es superior a su similar.

Santiago, Diciembre 7 de 1918.

DR. ALEJANDRO INFANTE

De venta en todas las boticas. Por mayor: Droguería Francesa.

Fabricantes: A. LYNAM Y SUPERBY, Tocornal 258, Santiago.

ROYALTY

INTERESA A LOS:

Fabricantes de Calzado

FABRICANTES DE ROPA HECHA

Fabricantes de Camisas, Cuellos y Puños

35.000 Máquinas de hacer ojales "REECE" colocadas en 24 meses en todo el mundo, es la mejor prueba de su bondad.

Si no puede comprar una maquina REECE nueva, compre una REECE vieja, que será siempre mejor que toda otra máquina de ojalar.

La única máquina que VERDADERAMENTE REMATA el ojal

Estamos por recibir una nueva remesa. Pasen a verla y colocar sus pedidos.

Toda clase de maquinarias para la fabricación de calzado

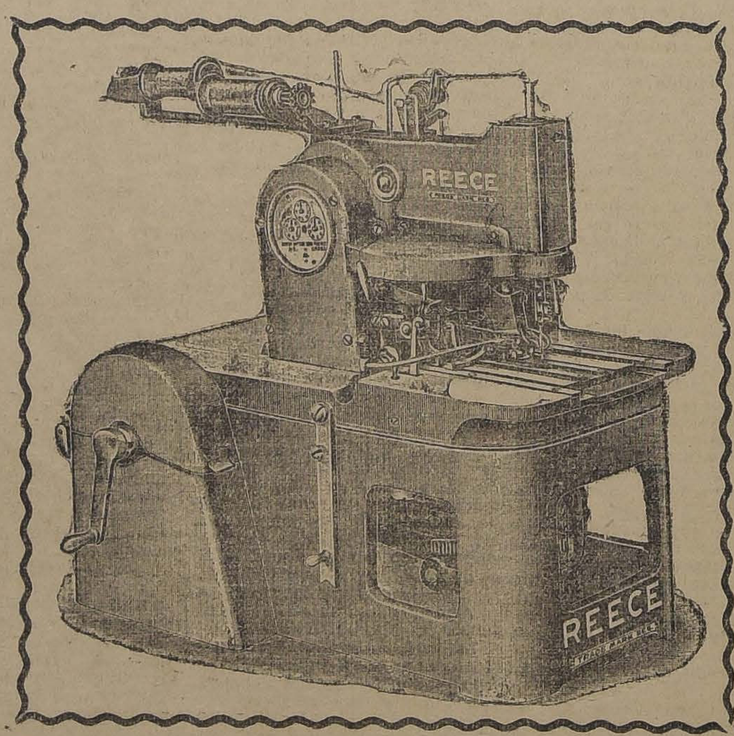

Toda clase de maquinarias para curtiembres

Shoe Manufacturers Supply Company.

ENRIQUE DAVIS.-San Antonio 456.-SANTIAGO.-CHILE.

ROYALTY

EL AÑO HÍPICO

En atención a que disponemos de espacio reducido, haremos solo breves consideraciones sobre el año que acaba de terminar.

Desde todo punto de vista, nuestro Turf ha hecho marcados progresos en pro del fomento de la raza caballar, que es uno de los propósitos que persiguen nuestras instituciones hípicas, a la inversa de lo que sucedía en épocas pasadas que era la entretención favorita de las clases privilegiadas.

El "Club Hípico", el "Valparaíso Sporting Club" y el "Hipódromo Chile", que son las instituciones hípicas más importantes de nuestro país, se han preocupado en forma atenta y directa de esta industria caballar, cuyo caracter comercial no puede ser olvidado, sin el temor de que su incremento disminuya en condiciones muy sensibles; razón por la cual, se han obtenido algunos beneficios para los criaderos nacionales. También en materia de sumas repartibles en premios, se han obtenido algunos adelantos, satisfaciendo de esta manera el mayor de los alicientes de nuestros sportsman en general.

El turf nacional ha tenido empuje creciente en el resto del país, pues, las prósperas instituciones constituídas y las numerosas organizadas y en formación, han contribuído en forma efectiva al mejor desarrollo de este sport, que día por día se hace más amplio en el mundo entero.

Los hipódromos de "Iquique" y "Antofagasta", son los que hasta la fecha más se han destacado en sus propósitos de progreso y engrandecimiento, sin omitir sus entusiastas autoridades sacrificios de ningún género, con tal de alcanzar el objeto que como verdaderos sportsmen se han resuelto cumplir.

Los animales de calidad que actúan, las adquisiciones que periódicamente se están haciendo y los grandes capitales invertidos, son datos que manifiestan y exteriorizan el entusiasmo ilimitado por el fomento de nuestro turf.

Respecto del "Concepción Sporting Club", que en estos últimos años no ha funcionado, por circunstancias que no son del caso explicar, podemos decir: que ha sido adquirido por una sociedad de distinguidos sportsmen, quienes harán en él reformas de importancia y una vez reorganizado completamente, verificarán la reunión de apertura en la primavera próxima.

Las autoridades hípicas que dirigen nuestras instituciones, han demostrado en el desempeño de sus atribuciones, la peculiar rectitud que siempre han tenido como norma de conducta, para resolver los asuntos colocados bajo sus facultades; mereciendo por tal circunstancia, el aplauso más sincero de parte del público, propietarios, preparadores y jockeys.

Se han preocupado también, de la mejor comodidad de los espectadores y en tal sentido, han efectuado innovaciones y construcciones de importancia, como ser: las tribunas de segunda y tercera clase en el Club Hípico, obras de aliento que han venido a llenar una necesidad largo tiempo sentida. Muy pronto se completará esta obra de mejoramiento, dándose comienzo a los trabajos de construcción de las tribunas de los socios y de primera clase.

Las Juntas de Comisarios, que son las autoridades encargadas de velar por los intereses del público, sancionando las irregularidades cometidas han ejercido sus funciones con justicia y severidad y sin partarse del marco de sus atribuciones.

Pero, como la materia más delicada de las sometidas a su conocimiento es la de los "distanciamientos", nos vamos a permitir manifestar nuestra modesta opinión al respecto: como el anhelo general, sería terminar con los distanciamientos o cuando menos conseguir su disminución, nosotros creemos firmemente que la única manera de obtener este objeto, es dictando y aprobando un pequeño Código que contenga enérgicas y atinadas disposiciones, que lleven una justa graduación de las penas, sin apartarse en caso alguno de la fuerte multa pecuniaria que debe aplicarse a todo culpable. Nos inclinamos a creer, que el remedio más radical es el de la gruesa multa, porque es muy distinto obligar a un jockey o preparador a pagar $ 500 o $ 1,000, que $ 100 o $ 200 como sucede ahora. Además, es diverso "suspender" que "multar en debida forma"; porque en el primer caso deja el culpable de percibir, mientras que en el segundo, tiene que desprenderse de una suma determinada de dinero, que antes formaba parte de su patrimonio.

A nuestro juicio, imponiendo al culpable multas severas, siente más directamente que con cualquiera otra clase de penas, el castigo impuesto por la irregularidad cometida. En otra oportunidad trataremos este punto extensamente.

Las importaciones valiosas que se han efectuado durante el año 1918, son el fiel reflejo del interés privilegiado con que se mira entre nuestros sportsmen el incremento en el país del pura sangre de carrera.

La fuente primordial y casi única de las adquisiciones, ha sido como en años anteriores la República Argentina, que con motivo de la conflagración europea, pasó a ocupar en el turf mundial un lugar de prestigio y preferencia, nunca antes alcanzado.

Apesar de que el problema de la exportación, es un capítulo que merece especial atención de parte de nuestras instituciones, por constituir él un factor de influencia remarcable en el progreso del elevaje nacional, hemos conseguido muy poco en este sentido y la comparación de la estadística del año pasado con el actual, viene a confirmar nuestra manera de pensar y a servir de testimonio fehaciente de la apreciación expuesta.

Antes de concluir diremos que, aparte del propósito que nuestras instituciones llevan consigo, hay otro que las acompaña en forma inherente y que corre su misma suerte, él es, el de contribuir con la mayor parte de las utilidades a ayudar las instituciones de Beneficencia, que no pueden ser socorridas por el Estado y favoreciendo, en consecuencia, a numerosos desvalidos de la clase necesitada de nuestra colectividad.

Los marcados beneficios prestados por las instituciones hípicas, en el año que acaba de trascurrir en materia de obras de caridad, han sido de carácter más eficiente por las epidemias que visitaron el país; razón y circunstancia, que nos induce para desear al turf nacional, progreso y engrandecimiento ilimitados.

RESUMEN DE LAS CARRERAS CLASICAS Y REGLAMENTARIAS DEL AÑO 1918, EN EL VALPARAISO SPORTING CLUB, CLUB HIPICO DE SANTIAGO E HIPODROMO CHILE

VALPARAISO SPORTING CLUB

Premio Grand National Steeplechase.—4,800 metros.— 1.o Almendrina con 75 kilos; 2.o Peleco con 67, 3.o Huenchul con 69 y 4.o Niebol con 65. Tiempo: 6.27.

Premio Scurry.— 1,000 metros.— 1.o Danzig con 59 kilos, 2.o Cachiyuyo con 48, 3.o Le Rhone con 48 y 4.o Llay-Llay con 56. Tiempo: 58", "record".

Premio El Derby.— 2,400 metros. —1.o Epsom con 58 kilos, 2.o Belfort con 58, 3.o Brest con 58 y 4.o Peter Pan con 58. Tiempo: 2.34 4|5.

Premio Valparaiso Sporting Club. —1.o Margot con 50 kilos, 2.o Tablilla con 58, 3.o Rosicler III con 52.2 y 4.o German con 60. Tiempo: 3.28 1|5.

Premio La Copa Mercurio.—1,600 metros.— 1.o Danzig con 56 kilos, 2.o Margot con 53, 3.o Belfort con 5[illegible] y 4.o Limache con 60. Tiempo: 1.[illegible]6 3|5.

Premio Champion Stakes.— 2,400 metros.— 1.o Rosicler III con 54 kilos, 2.o Tablilla con 58, 3.o Carbine con 60 y 4.o Brest con 54. Tiempo: 2.33 3|5.

Premio Juan S. Jackson.— 1,600 metros.— 1.o Belfort con 55 kilos, 2.o Bayaceto con 55, 3.o Embajador con 55 y 4.o Epsom con 55. Tiempo: 1.39 2|5.

Premio Jockey Club Argentino.— 2,400 metros.— 1.o Rosicler III, con 60 kilos, 2.o Cachiyuyo con 49, 3.o Fernet con 58 y 4.o Willingly, con 44. Tiempo: 2.37.

Premio La Revancha.— 2,200 metros.— 1.o Carbine con 57 kilos, 2.o Dorama con 58, 3.o German con 57 y 4.o Matchbox con 60. Tiempo:

Nota: Ganó Peter Pan ,pero fué distanciado debido a un reclamo interpuesto por Margot contra él.

Premio El Saint Leger.— 3,000 metros.— 1.o Peter Pan con 56 kilos, 2.o Rosicler III con 56 y 3.o Sapientia con 54. Tiempo: 3.10 4|5. (Record de el Saint Leger).

Premio El Estreno.— 1,300 metros.— 1.o Bishop con 54 kilos, 2.o La Moselle con 52, 3.o Amurat con 54 y 4.o Florentina con 52. Tiempo: 1.20 3|5.

Premio Viña del Mar.—2,400 metros.— 1.o Captain con... kilos, 2.o Peter Pan con 54, 3.o Normandía con 57 y 4.o Belfort con 54. Tiempo: 2.31 3|5.

Premio José Ramón Echeverría.— 1,000 metros.— 1.o Bishop con 50 kilos, 2.o Fernet con 62, 3.o Pillastre con 50 y 4.o Florentina con 48. Tiempo: 1.0 1|5.

Premio Juan Mathews. — 2,600 metros.— 1.o Rosicler III con 55 kilos, 2.o Romanoff con 55, 3.o Fernet con 53 y 4.o Rihue con 47. Tiempo: 2.45 2|5.

CLUB HIPICO

Premio Internacional.— 2,600 metros.— 1.o Captain con 60 kilos, 2.o Rawa Ruska con 60, 3.o Rosicler III, con 53 y 4.o El Inca con 53. Tiempo: 2.48.

Premio El Debut.— 1,100 metros. —1.o Almirante Sturdee con 54 kilos, 2.o Baratija con 52, 3.o Viking con 54 y 4.o Cristóbal con 54. Tiempo: 1.08.

Premio Cotejo de Potrillos. — 1,100 metros.— 1.o Marqués de Rical con 54 kilos, 2.o Amurat con 54.3, 3.o Last con 53.2, y 4.o Campoamor con 52.3. Tiempo: 1.06 2|5.

Premio Cotejo de Potrancas. — 1,100 metros.— 1.o Bella Dama con 50 kilos, 2.os La Moselle con 53.2 y Coqueta IV con 50, 4.o Fé con 48.7. Tiempo: 1.08.

Premio El Tanteo.— 1,400 metros. —1.o Baratija con 52 kilos, 2.o Campoamor con 54, 3.o Feudal con 54 y 4.o Tajamar con 54. Tiempo: 1.26.

Premio Las Oaks .— 2,400 metros. —1.o Tablilla con 58 kilos, 2.o Bright Girl con 58, 3.o Normandía con 58 y 4.o Porte Cigarette con 54.9. Tiempo: 2.38 2|5.

Premio Comparación.— 1,100 metros.— 1.o Danzig con 58 kilos, 2.o Brest con 58 y 3.o Limache con 60. Tiempo: 1.08.

Premio Raimundo Valdés C. — 1,800 metros.— 1.o Bayaceto con 51.5, 2.o Fernet con 56, 3.o Indiano con 58 y 4.o Bright Girl con 53. Tiempo: 1.51 2|5.

Premio Otoño. — 2,400 metros.— 1.o Brest con 48 kilos, 2.o Captain con 60, 3.o Fernet con 53 y 4.o Rawa Ruska con 54. Tiempo: 2.31 3|5.

Premio Jockey Club Argentino. — 1.400 metros.— 1.o Coqueta IV con 52 kilos, 2.o Marqués de Rical con 54, 3.o Last con 54 y 4.o Bella Dama con 52. Tiempo: 1.27.

Premio Progreso.— 1,500 metros. —1.o Last con 54 kilos, 2.o Amurat, con 54, 3.o La Moselle con 52 y 4.o Tajamar con 52.

Premio de Honor.— 3,800 metros. —1.o Captain con 60 kilos, 2.o Tablilla, con 58, 3.o Rosicler III con 52 y 4.o Rawa Ruska con 60. Tiempo: 4.24.

Premio Gran Carrera de Vallas.— 3,700 metros.— 1.o Piece D'or con 59 kilos, 2.o Canciller con 67, 3.o Jack Money con 63 y 4.o Abuso con 64.2. Tiempo: 4.48.

Premio Apertura.— 1,800 metros. 1.o Bright Girl con 60 kilos, 2.o Normandía con 60, 3.o La Moselle con 50, y 4.o Malita con 50. Tiempo: 1.52.

Premio República.— 1.400 metros. —1.o Fernet con 60 kilos, 2.o Bishop con 51.3, 3.o Llay-Llay con 61, y 4.o Bayaceto con 60. Tiempo: 1.28 2|5.

Premio Polla de Potrillos.—1,600 metros.— 1.o Brick con 56.2 kilos, 2.o Campoamor con 56. 3.o Calais con 56 y 4.o Cervantes con 56. Tiempo: 1.43 3|5.

Premio Polla de Potrancas.—1,600 metros.— 1.o España con 54 kilos, 2.o Wild Lassie con 55, 3.o Clavija con 54 y 4.o Cecilia con 54.

Premio Argentina.— 1,800 metros. —1.o Coqueta con 47 kilos, 2.o Marqués de Rical con 56, 3.o La Moselle, con 54 y 4.o Esquife, con 56. Tiempo: 1.58.

Premio José L. Larraín. — 1,400 metros.— 1.o Le Rhone con 56 kilos, 2.o Cachiyuyo con 50, 3.o Last con 51 y 4.o Llay-Llay con 58. Tiempo: 1.28 2|5.

Premio Steeplechase de Primavera.— 5,200 metros.— 1.o Fioma con 71 kilos, 2.o Fiosol con 74, 3.o Almendrina con 75 y 4.o Piece D'or con 70. Tiempo: 7.17.

Premio Club Hípico.— 1,600 metros.— 1.o Captain, con 61 kilos, 2.o Last con 52, 3.o Coqueta con 50, 4.o Fernet con 60. Tiempo: 1.37 1|5.

Premio El Ensayo.— 2,300 metros. —1.o Cervantes con 56 kilos, 2.o Campoamor con 56, 3.o Titanic con 56 y 4.o Calais con 56. Tiempo: 2.26.

Premio La Prueba.— 3,200 metros. —1.o Bayaceto con 57 kilos, 2.o Peter Pan con 57, 3.o Belfort con 57, 4.o Tirteo, con 57. Tiempo: 3.24 (Record de La Prueba).

Premio La Huasca.— 1,800 metros.—1.o Brick con 57 kilos, 2.o Titanic con 54, 3.o Calais con 54, y 4.o Baratija con 55. Tiempo: 1.52.

Premio Definición.— 1,800 metros. —1.o Coqueta con 53 kilos, 2.o Captain con 61, 3.o Last con 53, y 4.o Bishop con 53. Tiempo: 1.50 2|5.

Premio Luis Cousiño.— 1,600 metros.— 1.o Campoamor con 48.3 kilos, 2.o Last con 51, 3.o Pacotilla con 47 y 4.o Priorato con 55. Tiempo: 1.36 2|5.

Premio Primavera.— 2,300 metros.— 1.o Marqués de Rical con 53 kilos, 2.o Fernet con 60, 3.o Rosicler III con 60 y 4.o Coqueta con 51. Tiempo: 2.24 4|5.

Premio Velocidad.— 1,100 metros. —1.o Last con 55 kilos. 2.o Le Rhone con 60, 3.o Constantino, con 52 y 4.o Porte Cigarette con 55. Tiempo: 1.05 2|5.

Premio La Copa.— 3.200 metros. —1.o Rosicler III con 60 kilos, 2.o Captain con 62, 3.o Tablilla con 60, y 4.o Coqueta con 52. Tiempo: 3.22.

Premio Luis Aldunate.— 1,800 metros.— 1.o Last con 56 kilos, 2.o Fernet con 60, 3.o Priorato con 62 y 4.o Pacotilla con 53. Tiempo: 1.49 2|5.

Premio Francisco Baeza.— 1.800 metros.— 1.o Titanic con 56 kilos, 2.o La Moselle con 57, 3.o Esquife con 58 y 4.o Herculano con 45. Tiempo: 1.52.

Premio Agustín R. Edwards. — 2,400 metros.— 1.o Rosicler III con 62 kilos, 2.o Almond con 47, 3.o Rawa Ruska con 54 y 4.o Pizarro II con 47. Tiempo: 2.32.

Premio Babies Plate.— 900 metros.— 1.o Ugolin con 54 kilos, 2.o Francina con 52, 3.o Ballader con 54 y 4.o Huérfana con 52. Tiempo: 0.54.

HIPODROMO CHILE

Premio Nacional.— 1,500 metros. —1.o Duke con 53 kilos, 2.o Lag con 40, 3.o Maura con 43 y 4.o Verdi con 52. Tiempo: 1.33.

Premio Mapocho.— 2,200 metros. —1.o Almond con 46 kilos, 2.o Juliano, con 41, 3.o Donnetta, con 49 y 4.o Peter Pan con 54. Tiempo: 2.22 4|5.

Premio Hipódromo Chile.— 1,900 metros.— 1.o Donnetta con 48 kilos, 2.o Gull con 53, 3.o Cultura con 44 y 4.o Juliano con 47. Tiempo: 1.58 3|5.

Club de Setiembre

A petición de varios socios, la Junta General Extraordinaria que había sido citada para el 2 de Enero, se ha postergado para el Miércoles 8 de Enero próximo, a las 18.30 horas.

En esta Junta General se tratará:

1.o De las gestiones hechas para compra de casa.

2.o Indicar las principales reformas que se desean en los Estatutos del Club.

Santiago, 30 de Diciembre de 1918.

EL SECRETARIO.

5-A

La Mercería y Papelería
«EL SOL»
Puente esquina Rosas
Desea un Feliz AÑO NUEVO
A SUS FAVORECEDORES
Manuel Fernandez

TURF

VALPARAISO SPORTING CLUB

Las carreras de hoy

Esta tarde tendrá lugar en nuestro balneario de Viña del Mar, la reunión inaugural de carreras de la temporada de verano del Valparaíso Sporting Club.

Esta fiesta hípica-social, dado el especial entusiasmo que despierta cada año, puede anticiparse que resultará todo un éxito, ya que tanto se dará cita a ella, lo más selecto de nuestra sociedad, como lo más distinguido de nuestros sportsmen.

Sirve de base a la reunión, el premio clásico "Grand National Steeplechase, sobre 4,800 metros y con la buena recompensa de cinco mil pesos al caballo ganador.

De los diez competidores inscritos, se han retirado Pepino y Cómico, quedando por tanto la carrera a merced de ocho contendores, todos muy conocidos de nuestro público en pruebas de obstáculos.

Normandía sobresale a la consideración general, no tanto por su calidad, sino por las condiciones muy especiales que ha demostrado para carreras de esta naturaleza, circunstancia que agregadas a los 69 kilos que carga, nos hacen inclinarnos resueltamente por ella para el primer puesto.

Platón es uno de sus enemigos más serios, y en vista de sus últimos triunfos en el Club Hípico, en la temporada que acaba de terminar, lo hacemos nuestro candidato para el primer placé del marcador.

De los restantes, elegiremos entre Vago y Jack Money para el puesto a continuación, por ser ellos los más indicados para ocuparlo. El primero, no obstante el excesivo peso que lleva, podría tener una buena colocación y aún, no sería de extrañar que tuviera la de ganador, porque ha demostrado en sus performances, condiciones inmejorables para carreras de saltos. Sobre Jack Money, tenemos un buen concepto formado, pero, estimamos que ha sido muy corrido últimamente, razón que nos induce preferir a Vago.

En consecuencia, nuestro preferido es Normandía, dejando para los placées a Platón y Vago.

Se abre el programa con los 1,400 metros del Premio Arizona, carrera de remate que ha reunido a un regular número de competidores.

A pesar de que Alvia lleva el top weight, debe sin duda alguna imponerse fácilmente sobre el resto de los adversarios; pues, la veloz hija de Almendro posee calidad sobrada para adjudicarse el puesto de honor, salvo un caso inesperado. Crecy y Pisanella, son los rivales con más títulos a los lugares siguientes de la tabla; porque tanto la primera, como la pupila del Stud N.o 13, demostraron estar buenas en ésta, condición que conservan en forma mejorada en el Valparaíso Sporting Club, según los trabajos de los últimos días.

La segunda carrera de la tarde, la constituye el premio Alexandra Park, sobre una distancia de 800 metros, para productos de dos años que no hayan corrido ninguna clase de carreras.

La naturaleza misma de la prueba, o sea, la de tratarse de animales debutantes y todavía de "dos años", sobre los cuales no puede tenerse concepto alguno formado, nos hace pensar que el pronóstico es más difícil que lo de costumbre. Sin embargo, por las últimas informaciones de nuestro corresponsal en la cancha, sabemos que entre el lote de productos que se presentará a llevarse el premio de cuatro mil pesos asignados al vencedor, sobresalen: Hipócrates, Eylan, Fairfax, Antaño y Lanchita. Nosotros daremos nuestras preferencias a los tres primeros anotados, en el mismo orden de precedencia en que van apuntados.

Constituye la tercera carrera, el premio Ajax, sobre un tiro de mil metros, prueba que ha logrado reunir a doce competidores, pues, se nos ha comunicado que Colliguay no tomará parte.

Nuestra carta para ganador es Vístula, que lleva la buena monta de Manuel Pérez, y que va en un tiro que creemos muy favorable a sus medios, nombrando en el primer placé a Locura, yegua que como la anterior, es un serio enemigo a las condiciones de peso que le han correspondido. Los más indicados para el siguiente lugar, son: Chiflón, Quelen y Sipe Sipe, resolviéndonos por el hijo de Siberien, en atención a su apronte de la semana.

Muy interesante prometen estar los 1,000 metros del Premio Aboyeur y seguramente darán origen, a una llegada estrecha y emocionante.

Desde el primero hasta el último de los anotados, cualquiera puede ganar, porque el antecedente de ser todos especialistas para la distancia, contribuye con la equitativa asignación de pesos hecha por el señor Handicapper, a dificultar le elección del posible vencedor. A pesar de las consideraciones expuestas, nosotros estimamos que el ganador debe buscarse entre: Rex White, Le Rhone y Guardián, pues, de Alvia hacemos abstención en vista de que su presencia es problemática. De ellos, preferimos para ganador al hijo de Defensor, animal que pasa por un período extraordinario, señalando para los placées a Le Rhone y Guardián, candidatos que les viene mucho el clima de mar.

Termina la fiesta hípica, con la milla del Premio Amsterdam, carrera que se destaca entre las diversas del programa, por la presencia en ella de varios elementos de reconocida calidad.

Bright Girl, no la creemos a estos pesos; Calais, es nuestro candidato; La Victoire, por ser debutante en estas pistas no nos gusta, salvo el caso que a pesar de todo se imponga; Peter Pan, es enemigo temible porque en Viña del Mar se transforma en crack; Carbine, puede salir; Pelusa, está inmejorable y si la cancha la acompaña puede triunfar; Buñuelo, ha mejorado mucho desde que fué llevado a ésa; Correjuela y Queñe, pueden encargarse de proporcionar la sorpresa. Nuestros preferidos son: Calais, Buñuelo y Pelusa, en el orden indicado.

RESUMEN

1.a carrera: Alvia, Crecy y Pisanella.
2.a carrera: Hipócrates, Eylau y Fairfax.
3.a carrera: Vístula, Locura y Quelen.
4.a carrera: Normandía, Platón y Vago.
5.a carrera: Rex White, Le Rhone y Guardián.
6.a carrera: Calais, Buñuelo y Pelusa.

PROBABLES MONTAS Y COMPETIDORES PARA LAS CARRERAS DE ESTA TARDE

1.a carrera. —1,400 metros

Alvia, R. Muñoz; Crecy, J. Oregón; Pisanella, J. Salfate; Tilsitt, R. Flores; Triaca, H. Contreras; Glengarry, N. N.; Silver Lassie, E. Escobar; Swallow, C. Guzmán; Sensata, N. N.; Pichunga, N. N.; Orwinal, N. N.; Punch, H. Ramírez.

2.a carrera.— 800 metros

Antaño, P. Rebolledo; Fairfax, M. Pérez; Gladstone, S. Ponce; Glasgow, H. Michaels; Hipócrates, E. Escobar; Minerito, J. Salfate; Sancho Panza, P. P. Quezada; River Fly, R. Flores; Ohio, H. Contreras; Demacrada, N. N.; Eylan, A. Molina; Lauchita, M. Baeza; Lad, J. Baeza.

3.a carrera. — 1,000 metros

Valda, P. Rebolledo; Sipe Sipe, H. Michaels; Chiflón, E. Carrillo; Colliguay, no corre; Compiegne, J. F. Bernal; Vizcaíno, J. Vergara; Cadorna, R. Flores; Vichy, A. Molina; Vístula, M. Pérez; Quelén, E. Escobar; Locura II, S. Molina; Cora, A. Silva; Embrollona, J. Oregón.

4.a carrera. —4,800 metros

Vago, L. López; Holofernes, C. Rosales; Platón, C. Miranda; Normandía, M. Soto; Bolívar, J. Jara; Pepino, no corre; Jack Money, S. Rojas; Almendrito, F. Galleguillos; Cómico, no corre; Fiosol, S. Soto.

5.a carrera. —1,000 metros

Le Rhone, J. F. Bernal; Alvia, E. Carrillo; Hachazo, J. Salfate; Malita, A. Silva; Foquita, J. Vergara; Guardián, H. Contreras; Rex White, P. P. Quezada; Tinckabelle, R. Cerda; Mrs. Yoe, H. Ramírez; Pacato, A. Molina; Crecy, J. Oregón.

6.a carrera.— 1,600 metros

Bright Girl, P. Rebolledo; La Victoire, R. Cerda; Calais, V. Jara; Peter Pan, E. Carrillo; Carbine, no corre; Pelusa, A. Molina; Buñuelo, R. Flores; Glengarry, N. N.; Emdimión, no corre; Correjuela, A. Silva; Queñe, R. Meza.

PARA LOS BANQUETES
SE TOMA EL
GRAN VINO
Santa Elena
Pídalo en el centro por teléfono 1890, a
Alfredo Blanchard
El importador de licores finos, cigarros habanos y
TE
Calle Bandera N.o 167

La Flor de Cabañas
CIGARRILLOS
HABANOS EXTRAFINOS
27 A.

VALPARAISO SPORTING CLUB

TEMPORADA DE 1919
Miércoles 1.o de Enero
Primer día

PRIMERA CARRERA a las 14.30.—1.400 metros.— Premio ARIZONA.—De Remate.—Para caballos nacidos en el país que se rematen por $ 5.000.—Peso 60 kilógramos. —Descargo de 2 kilógramos por cada $ 500 menos de valúo.— Recargo a los ganadores de carreras de venta o remate en el Club Hípico de 3 kilógramos por cada carrera ganada desde el 1.o de Julio de 1918.—Entrada: $ 25.— Premios: $ 2.500 al 1.o y $ 250 al 2.o

PREPARADOR	DUEÑO	NOMBRES	PESO	EDAD	SANGRE	PADRE	MADRE	TRAJE DEL JINETE
P. Bagú	Popeta	1 Alvia	58	5	3|4	Almendro	Pavia	Morada, manga y gora blanca
J. Celpa	L. Ramírez T.	2 Crecy	54	3	F	Pioneer	Devoted	Oro faja, brazaletes y gorra azul
L. Navarro	N.o 13	3 Pisanella	54	5	7|8	S. Avonicus	Vira	blanca y cereza por mitad, g. cereza
R. Silva	A. Sabioncello	4 Tilsitt	52	3	F	Olascoaga	Farabutti	Amarilla, costuras y gora azul
V. Herrera	T. Mota	5 Glengarry	50	5	F	Alanés	Glencat	Solferino
E. Emeres	G. Goghill	6 Silver Lassie	50	3	F	Lauderdale	Villa	Bronce, mangas y gorra rosada
F. Guzmán	Kangaroo	7 Swallow	50	6	F	Bannockburn	Woodland Rose	Rosada, brazaletes y gorra blanca
H. Pérez	H. Pépez	8 Triaca	50	4	F	Turín	Native Daughter	blanca y granate listada, m. y g. gr.
J. Rodríguez S.	Urbión	9 Sensata	48	3	7|8	Constant	Sensación	Salmón, mangas y gorra verde
C. Rodríguez S.	P. Rosselot	10 Pichunga	46	5	F	Lord Atkinson	Lavinia	Verde manzana, brazal. y g. negra
D. Galaz	C. Baltra	11 Orwinal	44	4	7|8	Orwin	La Nacional	Acero y lacre listado, m. y g. lacre
J. D. Pizarro	A. Ortega	12 Punch	44	6	7|8	Pirapó	Luz Blaise	Cáscara, mangas guinda y g. cárc.

SEGUNDA CARRERA a las 15.10.—800 metros.— Premio ALEXANDRA PARK.— Para productos de 2 años que no hayan corrido ninguna clase de carreras.— Peso: 56 kilógramos.— Entrada: $ 40. —Premios: $ 4.000 al 1.o y $ 400 al 2.o

PREPARADOR	DUEÑO	NOMBRES	PESO	EDAD	SANGRE	PADRE	MADRE	TRAJE DEL JINETE
V. Castro	Los Aliados	1 Antaño	56		F	Pearl River	Hellena	Azul eléc., mangas sol., g. a. eléc.
P. Polanco	Collanco	2 Fairfax	56		F	Pearl River	Hosanna	Negra cruz lila, gorra lila.
R. Silva	Sspoir	3 Gladstone	56		F	Eclair II	Heather Blos.	Amarilla, m. azules, g. azul, b. oro
P. Marchesini	J. Fronda	4 Glasgow	56		F	Burgomaster	Reverie	Verde esmeralda, cruz plata
E. Emeres	G. Coghill	5 Hipócrates	56		F	Pearl River	Ginebra	Bronce, mangas y gorra rosada
F. Guzmán	Daniel J. Lyon	6 Minerito	56		F	Pimental	Laucha	Turquesa, mangas y gorra blanca
C. Rodríguez S.	D. Peñafiel	7 Ohio	56		F	Oviedo	Maya	Blanca, cruz turquesa, gorra azul
L. A. Benítez	J. A. Cash.	8 Sancho Panza	56		7|8	Sir Samuel	Euscara	Verde manzanas, m. l., br. verde
J. D. Pizarro	David Lara	9 Demacrada	54		F	Prince Florizel	Rosa The.	Plomo, mangas y gorra negra
I. Yáñez	London	10 Eylau	54		F	Pearl River	Berezina	Azul alamares oro, m. l., gorra azul
M. Quiroga	Index	11 Lauchita	54		F	Pippermint	Voix d'Or	Amarilla, mangas y gorra chocol.
Ramón Silva	A. Sabioncello	12 River Fly	54		F	Pearl River	La Mouche	Amarilla, costuras, gorra azul
P. Bagú	Army y Navy	13 Sad	54		F	Celso	Pesadilla	Lacre, m. b. y azules l., g. azul

TERCERA CARRERA a las 15.30.—1.000 metros.— Premio AJAX.—Para Omnium.— Handicap. — Entrada: $ 25.—Premios: $ 2.500 al 1.o y $ 250 al 2.o

PREPARADOR	DUEÑO	NOMBRES	PESO	EDAD	SANGRE	PADRE	MADRE	TRAJE DEL JINETE
F. Rojas	Corral Jackson	1 Valda	58	3	F	Hexagon	Velocity	Negra, mangas y gorra cereza
P. Marchesini	J. Fronda	2 Sipe Sipe	57	3	F	Pearl River	La verde	Verde esmeralda cruz plata
P. Bagú	Popeta	3 Chiflón	56	3	F	Eclair II	Chablis II	Morada, mangas y gorra blanca
J. D. Pizarro	A. Miranda	4 Colliguay	56	6	1|2	Longchamps	Sin anteced	Blanca, mangas col., gorra blanca
J. Rodríguez S.	Urbión	5 Compiegne	55	3	F	Marte II	Cortejada	Salmón, mangas y gorra verde
E. Polanco	Vizcaya	6 Vizcaíno	54	4	F	Lord Robs	Ostelle	Azul, obscuro, gorra solferina
P. Boncerio	D. Dighero	7 Cadorna	53	3	1|2	Pioneer	Sin anteced.	Blanca, mangas y gorra azul
L. Navarro	Stud N.o 13	8 Locura II	52	3	F	Moschión	Folâtre	Blanco y cereza por mitad, g. cer.
I. Yáñez	I. Yáñez	9 Vichy	52	3	F	Marte II	Phyllis	Rosado y celeste listado
P. Polanco	El Laurel	10 Vístula	51	3	F	Volador	Caravana II	Azul, mangas col. gorra blanca
P. Tonelli	A. Gatica	11 Quelén	50	3	F	Silberien	Ravenne	Blanca brazaletes negros, g. blanca
E. Emeres	G. Coghill	12 Cora	46	3	F	Le Rappel	Nami-Ko	Bronce, mangas y gorra rosadas
C. Rodríguez S.	Souchez	13 Embrollona	44	3	F	Polar Star	Chismosa	Blanca, gorra azul

CUARTA CARRERA a las 16.30.—4.800 metros.— Premio GRAND NATIONAL STTEPLECHASE. — Carrera clásica.— Para Omnium. — Handicap.— Entrada: $ 50.— Premios: $ 5.000 al 1.o. $ 1.000 al 2.o y $ 500 al 3.o

PREPARADOR	DUEÑO	NOMBRES	PESO	EDAD	SANGRE	PADRE	MADRE	TRAJE DEL JINETE
J. Lillo	J. Young W.	1 Holofernes	78	6	1|2	Jou Jou	Sin anteced.	Naranja trébol y gorra verde
D. Galaz	Claudio Lyon	2 Vago	78	6	31|32	Posseur	La Vague	Azul marino, gorra blanca
V. Castro	Pehuenco	3 Platón	71	6	F	Pirapó	Montana	Verde, brazaletes b., gorra amar.
O. Rister	Solferino	4 Normandía	69	5	F	Lord Bobs	Marcassite	Solferino, gorra verde
P. Marchesini	A. Ovalle V.	5 Bolívar	66	6	1|2	Fatal II	Sin anteced.	Caqui, m. negras, g. negra bor. oro
D. Sandoval	L. Vásquez	6 Pepino	64	7	7|8	L'Aiglon	Lata	Oro, mangas granates, g. negra
D. Yáñez	Tally Ho.	7 Jack Money	63	4	7|8	Frondeur	Paper Money	Blanca y lacre en ruedas, g. azul
P. Bagú	Army y Navy	8 Almendrito	57	5	F	Almendro	Hungría	Lacre, m. blancas y azules, g. azul
G. Avila	C. de Landa	9 Cómico	56	6	F	Etolo	Lavabo	Azul y oro en r., m. y g.a. b. oro
A. Muñoz	C. Alarcón	10 Fiosol	56	8	15|16	Fío	Soul	Azul y amarillo a cuadros, g. col.

QUINTA CARRERA a las 17.15.—1.000 metros.— Premio ABOYEUR.—Para Omnium.— Handicap. — Entrada: $ 25.— .Premios: $ 2.500 al 1.o y $ 250 al 2.o

PREPARADOR	DUEÑO	NOMBRES	PESO	EDAD	SANGRE	PADRE	MADRE	TRAJE DEL JINETE
C. Rodríguez S.	P. Rosselot	1 Le Rhone	60	4	F	Barsac	La Loire	Verde manzana, brazaletes y g. n.
P. Bagú	Popeta	2 Alvia	59	5	3|4	Almendro	Pavia	Morada, m. y gorra blanca
L. Navarro	Stud N.o 13	3 Hachazo	54	4	F	Jongleur	Hungría	Blanco y c. por mitad, g. cereza
R. Silva	A. Sabioncello	4 Malita	52	3	F	Moschion	Necromancienne	Amarilla, costureras y g. azul
E. Polanco	T. Mota	5 Foquita	51	4	F	Barsac	Estrella II	Solferino
H. Pérez	H. Pérez	6 Guardián	49	6	3|4	Almendro	Guardiana	Blanca y granate l., m. y g. gran.
P. Polanco	El Laurel	7 Rex White	49	4	31|32	Defensor	Maya White	Azul, mangas col. g. blanca
R. Cerda	N. Canelo	8 Tinkabelle	48	4	F	Altanero II	Dimity	Rosado y verde listado
A. Vargas U.	A. Vargas U.	9 Miss Joe	47	5	F	Le Samaritain	Buena Suerte	Azul obscuro, costuras y gorra oro
P. Marchesini	J. Fronda	10 Pacato	45	3	F	Pirapó	Avelina	Verde esmeralda, cruz plata.
J. Celpa	L. Ramírez T.	11 Crecy	40	3	F	Pioneer	Devoted.	Oro, faja, brazaletes y gorra azul

SEXTA CARRERA a las 18. —1.600 metros.— Premio AMSTERDAM.— Para Omnium.— Handicap.—Entrada: $ 30.— Premios: $ 3.000 al 1.o y $ 300 al 2.o

PREPARADOR	DUEÑO	NOMBRES	PESO	EDAD	SANGRE	PADRE	MADRE	TRAJE DEL JINETE
F. Rojas	Corral Jackson	1 Bright Girl	58	5	F	Sunbright	Cyllene	Negra, mangas y gorra cereza.
F. Rojas	Corral Jackson	2 Calais	57	3	F	Pioneer	Parterre	Negra, mangas, banda y g. cereza
R. Cerda	N. Canelo	3 La Victoire	58	5	F	Rubicon	Queen Victoria	Rosado y verde listado
P. Bagú	Array and Navy	4 Peter Pan	56	4	F	Celso	Neva	Lacre, m. blancas y a., list. g. azul
F. Guzmán	Kangaroo	5 Carbine	55	5	F	Fío	Black Berry	Rosada, brazaletes y g. blanca
F. Guzmán	Kangaroo	6 Endimión	43	3	F	Melbourne	Black Berry	Rosada, b., brazaletes y g. blanca
A. Rodríguez	J. L. Walker	7 Pelusa	53	6	F	Pirapó	Avelina	Amarilla, gorra negra
M. Quiroga	Index	8 Buñuelo	51	3	F	Old Man	Brioche	Amarilla, mangas y gorra chocolate
V. Herrera	T. Mota	9 Glengarry	50	5	F	Alanés	Glencat	Solferino
F. Guzmán	El Castillo	10 Correjuela	41	3	F	Rongeur	Meilin	Blanca, lunares y gorra lacre.
P. Tonelli	A. Gatica	11 Queñe	41	3	F	Siberien	L'Espingole	Blanca, brazaletes negros g. blanca

PRONOSTICOS:

DIARIOS Y REVISTAS	1.a carrera	2.a carrera	3.a carrera	4.a carrera	5.a carrera	6.a carrera
LA NACION	Alvia Crecy Pisanella	Hipócrates Eylau Fairfax	Vístula Locura Quelén	Normandía Platón Vago	Rex White Le Rhone Guardián	Calais Buñuelo Pelusa
DEUTSCHE ZEITUNG	Alvia Triaca Pisanella	Hipócrates Eylau Fairfax	Locura Vístula Chiflón	Vago Normandía Platón	Rex White Guardián Foquita	Pelusa Correjuela Calais
EL ECO SPORTIVO	Pisanella Alvia Triaca	Fairfax Hipócrates Lauchita	Vístula Locura Cora	Normandía Vago Platón	Rex White Foquita Hachazo	Corral Jackson Calais Pelusa Correjuela
EL TIEMPO NUEVO	Alvia Glengarry Crecy	Demacrada Sad Antaño	Locura Valda Vístula	Vago Platón Normandía	Mrs. Joe Hachazo Le Rhone	Pelusa Calais Carbine

VINOS JOSÉ LUIS COO

Viña San Carlos Bandera 78, Casilla 3515, Teléf. 1571

Se recomiendan especialmente los vinos más viejos de la Viña:

Grand Vin tinto .·. **Grand Vin blanco**

BENJAMIN VALLE F., Representante

CEMENTO MELON

En vista de las grandes fluctuaciones del cambio, la Sociedad Fábrica de Cemento de "El Melón" se ve nuevamente en la necesidad de vender su producto en oro sellado chileno, pues todos sus gastos, como ser: Sueldos, compras de carbón, sacos y otros, son en esta moneda. En consecuencia, avisa a sus favorecedores que en adelante regirán los siguientes precios para el cemento "MELON", que son los mismos fijados EN EL MES DE SEPTIEMBRE y estimados al recargo de esa fecha para la moneda corriente.

Oficina: BANDERA 185

Precios por carros completos.

$ 20.00 oro sellado chileno

los tres sacos (igual un barril) puestos en Calera

EN LOS DEPOSITOS

$ 7.10 oro sellado chileno el saco

PERCY IPSEN, Gerente.

ROBLE PELLIN

en 2x6 - 2x8 - 2x10 - 3x10 - 6x6 y 8x8x6 metros

OFRECEMOS puesto sobre carro cualquiera estación

en 2x4 - 2x6 - 2x8 - 2x10 - 1x10 - 4x4 - 4x6 y 6x6x4 1|2-5 y 6 varas

Despachos rápidos con carros propios

ALONSO Y DIEZ

Delicias 2827 SANTIAGO | Casilla 43 PITRUFQUEN

Dónde pasamos los días de fiestas?

En el sitio más agradable, más fresco, más pintoresco de los alrededores de Santiago!!

AL PARQUE SPORTIVO PUDAHUEL

Gran Recreo para Familias -:- Hotel-Restaurant de primer orden

LAGUNA, BAÑOS, LAWN-TENNIS, BOCHAS, COLUMPIOS, JARDINES PRECIOSOS, BOSQUES, etc.

Tomar el tren en Mapocho esquina Matucana, a las 8.20 h., 11.20 h., 14.20 h. para regresar a las 18.30 h. o por el **ULTIMO TREN QUE SALE DE PUDAHUEL** a las **21 h. 30** los días festivos y Domingos.

FELIZ AÑO NUEVO

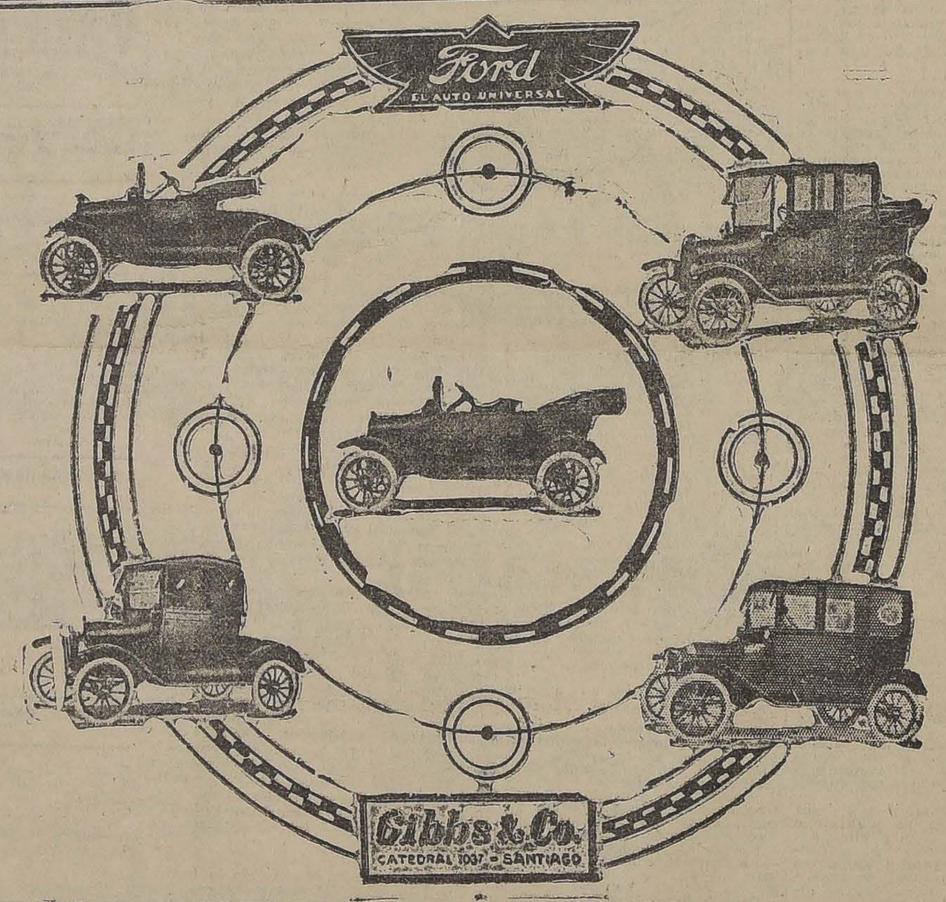

AUTOMOVILES FORD

Feliz Año Nuevo

MERCERIA SANTIAGO

Ahumada, 368 - 376 Casilla 97 I

VINOS SAN CARLOS

AGENTES:

Santa Cruz & Co.

MORANDE 330 - CASILLA 2926 - TELEFONO 1881

10780-2-a

Sigue la Gran Realización de:

PLATOS

Hondos y Extendidos

BLANCOS

De Primera Calidad

Mercería Santiago

(Al llegar a la Plaza de Armas)

Ahumada 368-376 Casilla 97-D

La Fábrica de Muebles LA AMERICANA

Desea a sus clientes **UN FELIZ AÑO** y pone a su disposición un selecto surtido de Muebles con grandes **facilidades de pago.**

ARTURO PRAT, 127

1-a

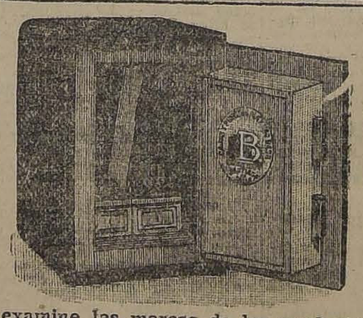

Atención

Antes de comprar

CAJAS DE FONDOS

examine las marcas de los productos ofrecidos, ninguna iguala a las famosas

Cajas "Máximo Bash"

ni dá la misma garantía.

Visiten la Exposición

COMPAÑIA ESQUINA SOTOMAYOR

Esta fábrica es la única especial en Chile, se encarga de composturas, traslados y hechuras de llaves.

967

AVISE UD. EN "LA NACION"

FELIZ AÑO NUEVO

desean a sus favorecedores

Raab Bellet & Cía.

Fabricantes, Importadores.

París, New York, Santiago, Talca

Casa fundada en 1883

HIPODROMO CHILE
Las carreras de la mañana

Apreciaciones y pronósticos

Con la reunión de hoy, se dará comienzo a la temporada de Verano en este hipódromo. El programa que nos ofrece, aunque no es sobresaliente, consta de seis pruebas bastante interesantes.

El "meeting" comienza con el premio "Alondra", para hacks y mampatos, sobre 800 metros, carrera que ha reunido un numeroso elemento de escasa calidad. Entre los mejores colocados parecen ser Juvenil del cual se hablan proezas, que hasta hoy no ha demostrado. Agorera, que se le presenta una oportunidad de anotarse un tanto a su favor; y por fin Dual y Miseria, que deben encontrarse entre los primeros. Resumiendo, nuestro pronóstico es el siguiente: ganador Juvenil, placées Dual y Miseria.

Seis productos de dos años, ha reunido, el premio "Anguila", sobre 600 metros, prueba que se presenta muy indicada para Huérfana, después de la colocación que obtuvo hace días en el Club Hípico, en el clásico "Babies Plate", y sin mayor comentario la dejamos indicada para ganador. Para el puesto de placé recomendamos a Goda, una hija de Jacks' Green, que promete mucho.

Una brava carrera promete ser el premio "Año Nuevo", handicap sobre 900 metros. Desde Houghmagandie a 61 kilos hasta Reglón a 40, todos pueden ganar, pues, la aptitud de la escala de pesos, los autoriza para pretender al premio. En vista de su reciente performance, nosotros estamos por Paladín para ganador, con Tintero y Alga, en los puestos de placées, Cuidado con Costanera, que está muy buena.

Quince competidores, ha congregado el handicap sobre 1,200 metros, del premio "Almerúa", en el que parecen con mayores probabilidades al triunfo, Bruja, Socio, Sibilina, Girl y Libye. Nuestras preferencias están por Socio, que con sus dos últimas victorias, ha demostrado estar bueno de veras. En los lugares siguientes, dejaremos a Bruja y Sibilina.

La prueba de mayor aliento la constituye el premio "Astarte", sobre 1,500 metros, carrera que se presenta demasiado abierta, en vista de los 63 kilos, que le han correspondido a Galia, por su triunfo del Domingo pasado; a pesar de esta circunstancia nosotros vamos a preferir al hijo de Lord Bobs para ganador, dejando en el segundo puesto a Regata y en el tercero a Lonchiwai.

La reunión termina con un interesante handicap sobre 600 metros donde vemos a varios con opción de primer orden. Slava, Mandita, Kirk y aún Desahuciada pueden a nuestro criterio, por sus actuaciones recientes y por la colocación que les ha correspondido, aspirar a los honores del triunfo. Sin más comentarios los vamos a indicar en el orden arriba apuntado con Slava para ganador y Mandita y Kirk en los placées.

RESUMEN

1.a Carrera.— Juvenil, Dual y Miseria.

2.a Carrera.—Huérfana y Goda.

3.a Carrera.—Paladín, Tintero y Alga.

4.a Carrera.—Socio, Bruja y Sibilina.

5.a Carrera. — Galia, Regata y Lonchinwar.

6.a Carrera.—Slava, Mandita y Kirk.

PROBABLES MONTAS Y COMPETIDORES PARA LAS CARRERAS DE LA MAÑANA

Primera Carrera.—Doliente, no corre; Torcuato, no corre; My. Green, N. N.; Juvenil, M. Vergara; Romanones, E. Pombet; Tamboril, J. Vergara; Gregorita, L. Riquelme; Negrito, H. Chacón; Dual, M. Verdejo; Miseria, J. Osorio; 20 de Septiembre, L. H. Fuentes; Agorera, J. Pinto; Tapicera, A. Aranguiz.

Segunda Carrera.— Detonación, J. Vergara; Guignol, si corre P. P. Cancino; Huérfana, C. Pombet; Goda, O. Orellana; Caluga, N. N.; Lady Martha, M. Vergara.

Tercera Carrera. — Houghmagandie, J. Vergara; Tintero, A. Guerra; Jerez, J. Pinto; Fionía, no corre; Alga, L. H. Fuentes; Costanera, J. Osorio; Temible, no corre; Paladín, M. Vergara; Tabernera, L. Riquelme; Parisiana, A. Aranguiz; Ruter, no corre; Renglón, D. Astudillo.

Cuarta Carrera.—Viñita, no corre; Quinoa, talvez no corra; Indián Chief, L. A. Orellana; Bruja, P. P. Cancino; Chilca, M. Montero; Edris, no corre; Libye, A. Ataniel; Girl, N. N.; Sibilina, C. Pombet; Cabrito, A. Guerra; Desgraciado, L. Riquelme; Chulinga, J. Osorio; Socio, J. Pinto; Corbeta, D. Astudillo; La Tijera, N. N.

Quinta Carrera.—Galia, A. Godoy; Juliano, no corre; Rolanda, C. Pombet; Retozona, J. Vergara; Jacob, J. Osorio; Maura, P. P. Cancino; Estrella Polar, J. Pinto; Providence, no corre; Regata, L. H. Fuentes; Lochinwar, A. Guerra; Pale Ale, M. Vergara; Silly, N. N.

Sexta Carrera.—Mandita, E. Canales; Kirk, V. Fuentes; Pasatiempo, P. P. Cancino; Desahuciada, C. Pombet, Mayreno, no corre; Entente, L. Riquelme, Calamón, L. H. Fuentes; Corza, M. Vergara; 20 de Septiembre, N. N.; Slava, J. Pinto.

PRONOSTICOS DE LA PRENSA

HIPODROMO CHILE

Situación actual

		G.	P.
1	El Derby	42	173
2	El Mercurio	41	199
3	La Unión	40	198
4	El Diario Ilustrado	38	186
5	La Nación	35	188
6	La Patria de los Aliados	34	190
7	El Brujo del Turf	32	196
8	Yo sé todo	32	178
9	Las últimas Noticias	31	178
10	Deutsche Zeitung	30	157
11	El Eco Sportivo	23	149
12	El Ring	20	145
13	El Film	—	—

VALPARAISO SPORTING CLUB

Asignación de pesos para las carreras del Domingo próximo

Premio "Beppo".— 1,600 metros.— Para caballos que no hayan ganado más de $ 15,000 en premios.— Peso: 45 kilógramos.— Recargo de 1 kilógramo por cada $ 1,000 o fracción mayor de $ 500 ganados.— Entrada: $ 25.— Premios: $ 2,500 al 1.o y $ 250 al 2.o

Kilos		Kilos	
Esquife	57	Trentino	48
Iser	53	Vesubiana	48
Old	52	Buñuelo	46
Alm. Sturdee	50	Raylus	46
Trajano	50	Tilsitt	45
Queñe	48	Eastham F.	43

Premio "Black Sand".— 800 metros.— Para productos de 2 años nacidos en Chile que no hayan ganado.— Peso: 56 kilógramos.— Entrada: $ 35.— Premios: $ 3,500 al 1.o y $ 350 al 2.o

Gladstone	56	Denodada	54
Glasgow	56	Gracia	54
Ahul	54	Paimpolaise	54
Demacrada	54		

Premio "Scurry".— (Carrera Clásica cerrada).— 1,000 metros.— Para 3 años y más.— Peso: 3 años 53; 4 años 56; 5 años o más, 58 kilógramos.— Recargo por sumas ganadas desde el 1.o de Enero de 1918 como sigue: de $ 10,000 a $ 20,0000, 3 kgs.; de $ 20.001 a $ 30,000, 6 kgs. y de más de $ 30,000, 8 kgs.— Descargo de cinco kilógramos a todo caballo que nunca haya ganado un premio de $ 5,000 o más.— Entrada: $ 50 en dos cuotas, $ 20 el 11 de Noviembre de 1918 y $ 30 el Lúnes anterior al día de la carrera.— Premios: $ 5,000 al 1.o, $ 500 al 2.o, $ 250 al 3.o y $ 500 al criador del ganador si éste es nacido en el país.

Le Rhone	62	Bella Dama	51
Danzig	59	Mrs. Yoe	51
Last	59	Taray	48
Limache	58	Gladiadora	46
Puntete	58	Malita	46
Alvia	56	Valda	46
Rex White	54		

Premio "Bonavista".— 1,400 metros.— Para Omnium.— Handicap.— Entrada: $ 25.— Premios: $ 2,500 al 1.o y $ 250 al 2.o

Frascati	58	Chifión	47
Foquita	56	Crecy	46
La Tapera	56	Orcajo	46
Pisanella	56	Triaca	46
Rex White	54	Lady Star	45
Ocampo	53	Pichunga	43
Mrs. Joe	52	Quelén	42
Valda	49	Feudal	40
Vesubiana	48		

Premio "Bayardo".— 2,400 metros.—Para caballos ganadores.— Handicap.— Entrada: $ 40.— Premios: $ 4,000 al 1.o y $ 400 al 2.o

Bright Girl	58	Carbine	55
La Victoire	58	Sidney	64
Germán	57	Endimón	43
Peter Pan	56	Dee	40
Turpín	56	Trentino	40

El Gran REMEDIO UNIVERSAL

Nitro Ozona, Lowe-Weissilog, el único comprobado por medio de la radiografía que cura la tuberculosis (tisis). Pruebas a la vista. Afamado desde 1887. Cura radicalmente: cáncer, gangrena, sífilis, enfermedades hígado, riñones, del estómago, pulmones, bronquitis, faringitis, asma, ipertrofia, diabetes, albuminuria, reumatismo, hidropesía, obesidad, raquitismo, epilepsia, apoplegía, anemia, catarro intestinal, disentería, apendicitis, peritonitis, almorranas, fístulas, furunculosis, heridas, úlceras, tumores, contusiones, quemaduras, picaduras venenosas, enfermedades piel, sangre, enfermedades secretas. Prodigioso en aneurisma, en enfermedades del corazón, cerebro, vista, espina dorsal, etc. Viruela, peste negra, hemorrágica, peste bubónica, tifus, pestes y fiebres en general, son vencidas a las pocas horas con repetidos lavados intestinales y tomas. Igual tratamiento para demás enfermedades. Catecismo Nitro-Ozona, consúltelo todo enfermo, sea cual fuere el mal, encontrará el medio seguro de sanar radicalmente. Remítolo gratis quien lo pida.

LUIS LOWE,

Casilla 832.— Claras 149.— Santiago.— Droguería Daube y Boticas principales

FARMACIA y DROGUERIA CENTRAL

Estado 249, al lado de la casa Gath y Chaves.

La sastrería **G. RUDDOFF** se complace en saludar a su distinguida clientela deseandole un **FELIZ AÑO NUEVO**, y aprovecho esta ocasión para ofrecerle un variado surtido de casimires ingleses de verano y media estación, como tambien un selecto surtido de SOBRETODOS LIVIANOS para la playa de la renombrada marca "PICADILLY".

GRAN STOCK DE BLUSAS SPORT Y DE ALPACA.

Sastrería G. Ruddoff

138 - ESTADO - 138

OCASION A LOS VERANEANTES

DE CAMPOS Y PLAYAS

Como Réclame, y a precios de tal, libre de todo gasto y molestia, ofrecemos en nuestros almacenes el surtido más grande y escogido en Comestibles frescos, Conservas, Licores finos y Menaje de casa, siendo la remisión de los pedidos rápida y segura, con embalaje especial.

FRATELLI CASTAGNETO

DELICIAS Y SAN MARTIN

10017-3-A

HIPODROMO CHILE

Asignación de pesos para las carreras del próximo Domingo

Premio Biela. — 800 metros.

kilos		kilos	
Mandita	62	Sa No	48
Kirk	58	Centolla	48
Pérfido	57	Entente	48
Viñita	56	Cabrito	46
I. Chieff	53	Calamón	46
Pasatiempo	52	Socio	45
Lally	52	Desgraciado	43
Rolandito	52	Chulapa	40
Desahuciada	50	Corbeta	40
Francisca	49		

Premio Esperanza. — 1,500 metros.

Fionía	60	Bahía	50
Antonio	60	Maura	48
Rolanda	58	Lochinwar	47
Ragusa	55	Aldro	47
Tarff	55	Obligado	45
Esplendor	54	Silly	45
Chavala	53	Escoria	44
Padilla	52	Caupolicán	42
Jacob	51	Yoe	40
Regata	50	Muro	40

Premio Ben Azul.—600 metros.

My Friend	58	Alboin	54
Desgraciado	57	Dual	53
Romanones	55	Negrito	51
Juvenil	55	Miseria	50
Baqueta	55	20 de Sbre.	43
Tamboril	54	Agorera	46

Premio Bohemia. — 900 metros.

Memoria	65	Sally	49
Rústico	62	Comentario	48
Resplandor	57	Tintero	47
Romanciene	53	Niágara	42
Costanera	51	Parisiana	40
Paladín	50	Caupolicán	40
Dichosa	49		

Premio Barricada. — 1,100 metros.

Lochinwar	55	Sol de Mayo	51
Tifón	55	Reglón	50
Costanera	55	Porro	50
Paladín	55	Muro	50
Leoncillo	54	El Territorio	50
Fragata	54	Gay Lady	48
Resplandor	52	Practicanta	48

Premio Balila.— 1,200 metros.

Viñita	58	Libye	50
I. Chieff	55	Socio	47
Bruja	54	Cabrito	46
Rolandito	53	Corbeta	40
Centolla	50		

NOTICIAS DIVERSAS

Pista de carreras

A los competidores de "El Derby" y clásico "Scurry", será dada la pista de carreras para mañana Jueves en el Sporting Club.

Resplandor

Después de la cuarta carrera de hoy en el Hipódromo Chile, será puesto a remate este hijo de Don Pedro III.

Copihue

Ha sido enviado a descansar al campo por el término de dos meses.

Porro

Ha ingresado al Stud que dirije el preparador Samuel González.

Cultura

Esta hija de Rolando y Galejade ha sido enviada al campo y no reaparecerá hasta la temporada de Otoño, en el Club Hípico.

Plumilla

Ayer fué enviada a Viña del Mar. Va a cargo del preparador Ricardo Amaro.

Manuel Pérez

En el expreso de ayer tarde se dirigió a Viña del Mar a cumplir algunos compromisos de monta.

HIPODROMO CHILE

1.as CARRERAS DE VERANO

Miercoles 1.o de Enero de 1919

PRIMERA CARRERA a las 9.00.— Premio **ALONDRA**.— Para hack y mampatos no ganadores. — Peso de reglamento.— Descargo de un kilo por carrera perdida. — Inscripción: $ 15.— Premios: $ 600 al 1.o y $ 100 al 2.o—Distancia: 800 metros.

PREPARADOR	DUEÑO	NOMBRES	PESO	EDAD	PADRE	MADRE	TRAJE DEL JINETE
J. A. Sánchez	P. Leiva	1 Doliente	58	4	1|2 Pierrot	Sin anteced.	Lacre, M. blancas, G. lacre
S. Silva	H. Godoi	2 Torcuato ex-Muñeco	59	5	7|8 Pousse Café	Alborada	Blanco c. v., col. puños v., G. col.
G. Avila	V. M. Toledo	3 My Friend	58	5	1|2 Jou Jou	Sin anteced.	Azul, verdes, G. lacre
Propietario	E. E. Reyes	4 Juvenil	55	3	1|2 Julio Césa	Chilena	Lacre, y negro, G. por mitad
R. Amaro	A. Guzmán	5 Romanones	55	3	127|128 Alcázar	Tiara II	Acero al. lac., acero, G. lacre
A. Zúñiga	L. Schenone	6 Tamboril	54	3	7|8 Turin	Baraja	Cereza, azules, G. azul
Id.	Id.	7 Tapicera	46	3	1|2 Turin	Chilena	Los mismos, con banda
Propietario	J. Rojas	8 Gregorita	53	3	1|2 Vite	Chilena	Azul e. a., azules, G. amarilla
E. Muñoz	L. A. González	9 Negrito	51	5	1|2 Fatal II	Chilena	Oro y negro, en ruedas, G. negra
A. Aguilera	N.o 13	10 Dual	51	3	15|16 Burlesco	Anunciadora	Blanco y c., por mitad, G. cereza
A. Quintana	R. Valenzuela	11 Miseria	50	4	3|4 Scarron	Mazurka	Oro cruz lacre, oro, G. lacre
F. Bernal	J. Correa	12 20 de Septiembre	48	4	A. A. Julio Césa	Miss Zulema	Oro, oro y azul en r., G. azul
R. Ramírez	J. Ibáñez	13 Agorera	46	5	1|2 Alanés	Sin anteced.	Gris perla, gris perla, G. lacre

SEGUNDA CARRERA a las 9.30.—Premio **ANGUILA**.— Para productos de dos años.— Peso: 52 kiles.—Inscripción: $ 15.— Premios: $ 800 al 1.o y $ 100 al 2.o—Distancia: 600 metros.

A. Zúñiga	V. Valencia	1 Detonación	52	2	F. S.	Oran	The Rose	Blanca, M. lacres, G. azul
R. Amaro	F. Bassi	2 Guignol	52	2	F. S.	Viraró	Lady Penguin	Guinda, paja, G. guinda
A. Rodríguez	Liguria	3 Huérfana	50	2	F. S.	Rolando	Fougere	Lacre, lacres, G. verde
	L. A. Olivares	4 Goda	50	2	F. S.	Jack's Gre	Oroya	
E. Fuentes	Ebeache	5 Caluga	50	2	1|2	Comisario	Sin anteced.	Verde obscuro, alamares n. G. neg.
Propietario	E. E. Reyes	6 Lady Martha	50	2	F. S.	Viraró	Represalia	Lacre, y negro, G. por mitad

TERCERA CARRERA a las 10.00.—Premio **AÑO NUEVO**.— Omnium Handicap.— Inscripción: $ 20.— Premios: $ 1.000 al 1.o y $ 200 al 2.o— Distancia: 900 metros.

A. Zúñiga	J. Casas R.	1 Houghmagandie	61	5	1|2	Alanés	Sin anteced.	Guinda c., M. y b. o., G. guinda
Id.	Id.	2 Parisiana	40	3	1|2	Fío	Chilena	Los mismos, con banda
A. Rodríguez	C. Rodríguez C.	3 Tintero	51	4	3|4	Almendro	Guardiana	Rosada, rosadas, G. rosada
M. Collao	M. Araya	4 Jerez	49	5	3|4	Altanero	Quitz	Lacre c. a., amarillas, G. lacre
S. González	S. Castillo	5 Fionia	47	6	3|4	Fío	Indígena	Azul y a. a c., azules, G. blanca
R. Amaro	J. Fronda	6 Alga	46	4	F. S.	Presagio	Alba III	Verde esm., cruz, G. plata
M. Maldonado	F. Villa	7 Costanera	47	4	23|32	Constant	Neva	Amarilla, amar. y l., G. lacre
S. Silva	H. Godoi	8 Temible	43	4	1|2	Miserable	Sin anteced.	Blanco c. v., col. p. v., G. col.
Propietario	White and Gold	9 Paladin	45	5	F. S.	L'Aiglon	Valemont	Blanca, oro, G. oro
J. Donati	L. Araya	10 Tabernera	42	4	1|2	Turin	Sin anteced.	Lacre, moradas, G. morada
D. Velásquez	P. Espinoza	11 Reglón	40	3	F. S.	Key West	Raquelita	Am. y. n. l., blancas, G. amar.
Propietario	H. Pérez	12 Ruler	40	3	F. S.	Altanero	Represalia	Lac. y b. list., lacres, G. lacre

CUARTA CARRERA a las 10.30.—Premio **ALMERUA**.— Handicap.— Para hacks.— Inscripción: $ 15.— Premios: $ 700 al 1.o y $ 100 al 2.o —Distancia: 1.200 metros.

S. González	Chacabuco	1 Viñita	58	4	3|4	Rolando	Holanda	Colorada, M. azuels, G. blanca
Propietario	C. de la Cerda	2 Quinoa	55	6	F. S.	Olascoaga	Delicé	Lacre y amar., por mitad, G. azul
J. D. Pizarro	R. Moreno	3 Indian Chieff	54	6	1|2	Bell Royal	Sin anteced.	Amarilla, gran, l. am., G. negra
E. Muñoz	J. La Paz	4 Bruja	53	4	3|4	L'Aiglon	Dormida	Celeste, celestes, G. rosada
M. Collao	C. Rodríguez	5 Chilca	50	4	15|16	Celso	Coralia B.	Verde, rosadas, G. rosada
J. D. Pizarro	O. Willembrink	6 Edris	48	4	15|16	Lauderdale	Ping Pong	Naranja, naranja, G. colorada
V. Jofré	F. Torres	7 Libye	50	3	F. S.	Cyllene	Retract	Azul, azul y bl. en r., G. azul
P. Rebolledo	P. Etchepare	8 Girl	47	3	1|2	Altanero	Sin anteced.	Negra, turquesa, G. turquesa
T. Acevedo	L. Araya	9 Sibilina	49	6	1|2	Rolando	Sin anteced.	Lacre, moradas, G. morada
A. Aguilera	N.o 13	10 Cabrito	45	6	1|2	Rongeur	Chilena	Blanco y c., por mitad, G. cereza
Propietario	E. Saa	11 Desgraciado	45	6	1|2	Bell Royal	Sin anteced.	Verde, crema, G. colorada
A. Ramenzoni	Id.	12 Corbeta	40	7	1|2	Dolor	Chilena	Los mismos, con banda
A. Rodríguez	C. Rodríguez C	13 Chulinga	44	6	7|8	Prin. Florizel	Chula	Rosada, rosadas G. rosada
Propietario	C. A. Gómez	14 Socio	46	4	7|8	Orwin	Bohemia	Verde, blancas, G. verde
A. Aguilera	J. Velasco	15 La Tijera	40	3	F. S.	Jou Jou	Hauteclaire	Escarlata c. v., escarlata, G. escarl.

QUINTA CARRERA a las 11.00.—Premio **ASTARTE**.— Omnium Handicap.— Inscripción: $ 20.— Premios: $ 1.200 al 1.o y $ 200 al 2.o —Distancia: 1.500 metros.

J. J. Munita	L. Pérez R.	1 Galia	63	5	F. S.	Lord Bobs	Canadá II	Granate, M. granates, G. verde
C. de la Cerda	D. Reveco	2 Juliano	58	4	F. S.	Altanero	Fredia	Verde, verdes, G. colorada
S. González	S. Castillo	3 Rolanda	57	6	3|4	Rolando	Envidiosa	Azul y am. a c., azules, G. blanca
A. Zúñiga	Indígena	4 Retozona	56	5	1|2	Royal Flight	Sin anteced.	Morada, moradas, G. oro
L. Aravena	D. Venegas	5 Jacob	54	6	1|2	Scarpia	Sin anteced.	Morado lun., blancos, G. oro
R. Amaro	A. Guzmán	6 Maura	50	4	127|128	Alcázar	Tiara II	Acero al. lac., acero, G. lacre
S. González	Titán	7 Providence	52	3	F. S.	Ormeville	Poetisa	Verde, verdes, G. café
M. Collao	S. Muñoz	8 Estrella Polar	49	6	3|4	L'Aiglon	La Prenda	Azul marino, lunares cel., G. azul
S. González	M. Barrientos	9 Regata	48	6	3|4	Royal Fligh	Inesita	Ver. y b. en r., verdes, G. amarilla
A. Aguilera	L. Troncoso	10 Lochinwar	46	4	F. S.	Alanés	Myosotis	Oro lun. col., c oloradas, col. y oro
Propietario	E. Pérez	11 Pale Ale	44	6	1|2	Fío	Tuna	Blanca cruz a., lacres, G. blanca
S. Silva	Los Alamos	12 Silly	44	3	F. S.	Altanero	Chancellerie	Blanco y cel., listado, G. colorada

SEXTA CARRERA a las 11.30.—Premio **AUDAZ**.— Omnium Handicap.—Inscripción: $ 15.— Premios: $ 700 al 1.o y $ 100 al 2.o— Distancia: 600 metros.

R. Ramírez	J. Ibáñez	1 Mandita	61	5	1|2	Alanés	Sin anteced.	Gris perla, M. gris perla, G. lacre
A. Aguilera	N.o 13	2 Kirk	57	6	1|2	Julio César	Sin anteced.	Blanco y cer., por mitad, G. cereza
Propietario	C. A. Gómez	3 Pasatiempo	54	4	3|4	Miserable	Lagartija II	Verde, blancas, G. verde
J. Rojas	E. Cifuentes	4 Desahuciada	52	E	1|2	Industrial	Calcutta	Oro cr. negra, oro, G. negra
A. Aguilera	E. Segura	5 Mayreno	52	4	1|2	Londres	Chilena	Lacre cruzado, verde, G. verde
E. Delgado	P. Ruiz	6 Entente	50	3	F. S.	Rampart	Dormida	Lacre, azules, G. lacre
E. Muñoz	A. Miranda	7 Calamon	48	4	1|2	Alanés	Ondinita	Blanca, lacres, G. blanca
J. D. Pizarro	Id.	8 Slava	42	E	15|16	L'Aiglon	Miss Zulema	Los mismos, con banda
Propietario	E. E. Reyes	9 Corza	48	5	3|4	Montchalor		Lacre, y negro, G. por mitad
F. Bernal	J. Correa	10 20 de Septiembre	44	4	A. A.	Julio Césa		Oro, oro y azul en r., G. azul

PRONOSTICOS:

DIARIOS Y REVISTAS	1.a carrera	2.a carrera	3.a carrera	4.a carrera	5.a carrera	6.a carrera
LA NACION	Juvenil Dual Miseria	Huérfana Goda	Paladin Tintero Alga	Socio Bruja Sibilina	Galia Regata Lonchiwar	Slava Mandita Kirk
DEUTSCHE ZEITUNG	Dual Juvenil Miseria	Huérfana Goda	Paladin Costanera Tintero	Socio Bruja Lybie	Regata Galia Maura	Desahuciada Slava Kirk
EL ECO SPORTIVO	Juvenil Agorera Miseria	Huérfana Goda	Costanera Paladin Alga	Socio Bruja Girl	Regata Galia Jacob	Slava Desahuciada Entente
EL TIEMPO NUEVO	Romanones Dual Agorera	Caluga Huérfana	Costanera Jerez Paladin	Indian Chieff Desgraciado Socio	Galia Lonchiwar Regata	Mandita Slava Desahuciada

BOX

En el curso del año que acaba de terminar, este deporte alcanzó como ningún otro, un gran desarrollo. Tuvimos ocasión de presenciar equiparados y reñidos matches, en los que nuestros campeones nacionales revelaron conocer más a fondo el box científico que en años anteriores.

Entre los boxeadores, que han adquirido mayor número de triunfos a su haber, en el año que termina, nombraremos al popular campeón Manuel Sánchez, al científico Alberto Downey y al valiente Calvin Respress.

Los tres primeros meses del año no fueron de importancia para el box, debido a que los empresarios no preparan sus grandes peleas hasta la llegada de las gentes del veraneo.

Se inició el calendario pugilístico con un match efectuado el 5 de Enero entre los conocidos campeones Indalicio Lillo y Duque Rodríguez. La pelea dió que hablar por su brutalidad y poca ciencia de parte de ambos contendores. El triunfo correspondió a Duque Rodríguez por knock-out al segundo round.

Don MANUEL MACKENNA SUBERCASEAUX
Presidente de la Federación de Box

En este mes, el día 19, ven nuestros aficionados subir al ring por primera vez en el año al campeón sud-americano Manuel Sánchez, para combatir por la revancha con el boxeador mulato John Cadett. Como lo esperaban los entendidos, el triunfo de Sánchez fué fácil, obteniendo el fuera de combate de Codett al 2.o round.

El 26 se cierra el mes con el match más interesante y comparado entre los boxeadores Carlos Arancibia y Pablo Muñoz. En este encuentro hacía su presentación en Santiago el boxeador valdiviano Pablo Muñoz. La pelea fué reñida y agregamos a esto el haber dirigido el combate dos árbitros. El primero señor Livingstone, declara vencedor a Arancibia por considerar que Muñoz reclama faltas sin fundamento. El segundo referée, señor Juan Budinich, declara un empate después de doce rounds bien peleados.

El mes de Febrero, día 2, se inicia con la presentación del boxeador mejicano Kid Levigne, de peso liviano, en un match con nuestro campeón peso gallo Carlos Donoso. Donoso, al noveno round, se retira del combate, pues, la enorme diferencia de peso hacía imposible su triunfo. En esta presentación, Levigne demostró tener méritos para hacer peleas con los boxeadores de su peso.

El 23 se presenta al ring del Circo Alameda un muchacho llamado Kid Lester, que debía sostener 10 vueltas con Carlos Arancibia. Como era de esperarlo, dado los pocos conocimientos de box de Lester, el triunfo correspondió al primer round por k-o al boxeador Carlos Arancibia.

En el mes de Mayo no hubo más novedad que un match a 15 vueltas entre los noveles boxeadores Abelardo Hevia y Humberto Hernández. Grandes esperanzas había: de estos muchachos por aquella época; pero desgraciadamente, no ha sido así. Hevia nada ha progresado y hasta llegaríamos a creer que no es el mismo de antes. Respecto a Hernández nada podemos decir, pues, no se ha vuelto a presentar al ring. El fallo de este encuentro fué un merecido empate, dado por el campeón Heriberto Rojas.

Cerró el mes de Marzo un match sin importancia a 15 vueltas, entre Lorenzo Paliere y Exequiel Ramírez. Su resultado fué empate.

El trimestre de Abril, Mayo y Junio es el favorecido con mayor número de espectáculos de box.

El mes de Abril es inaugurado con un match entre los profesionales Kid Levigne y Luis Candia. El match que había sido anunciado a 10 rounds duró sólo 3, pues en este round Candia pone k. o. a su contendor.

El 11 de Abril, Lorenzo Gallieri y Carlos Lucione suben al ring de la Carpa Alameda, a combatir 10 rounds. El referée suspende el match al 5.o rounds, declarando vencedor a Luccione, en quien ve gran superioridad sobre su adversario.

El día 23 de este mes, Raúl Ansel, que venía precedido de gran prestigio de Montevideo, en donde había sostenido un match con A. Rodríguez, se bate con Calvin Respress. Al 4.o round los seconds del primero retiran a su adversario del ring. El público recibe con grandes protestas esta determinación y rompe la Carpa del Circo Sports.

Heriberto Rojas y Dave Mills sostienen el Sábado 20 un match a 15 rounds. Es ésta la pelea más emocionante y sangrienta que hayan presenciado nuestros aficionados. El Stadium, local del encuentro, contenía esa noche 5 mil personas deseosas de ver batirse a la incógnita de Dave Mills con nuestro campeón Rojas. Los 15 rounds son peleados en forma digna de los contendores. El triunfo correspondió a Rojas, por puntos, quien se adjudicó a su favor 10 rounds de los estipulados en el contrato.

Indalicio Lillo triunfa en 10 por puntos la noche del 27 de este mes, sobre Duque Rodríguez. El referée consideró que la pelea era un empate y que debían pelearse 2 rounds más para definirla, pero Indalicio Lillo no acepta esta resolución, declarando entonces vencedor a Duque. El jurado del encuentro desestima el fallo del referée y adjudica el triunfo a Lillo.

El luchador Andrés Balsa sostiene su primer match en Santiago como boxeador el día 4 de Mayo contra Víctor Vallejos, el que se retira al 4.o rounds de pelea.

Carlos Luccione y Exequiel Ramírez suben el 9 de Mayo a sostener un match a 10 rounds, correspondiendo el triunfo por k. o. al tercer rounds a Ramírez.

La Federación de Box de Chile ofrece en el Teatro Circo Independencia la noche del 18 de Mayo, una velada en honor del campeón sud-americano Heriberto Rojas, con motivo de su retiro del ring. La fiesta fué ofrecida por el director de la institución, señor Alfonso Reveco, contestando el festejado. Los números deportivos de esa noche estuvieron a cargo de Manuel Sánchez y Carlos Pérez, quienes hacen una lucida academia a 4 rounds. Alberto Downey e Indalicio Lillo sostienen esa noche un match a 10 rounds, siendo tan equiparada la pelea que el árbitro la declara en empate.

Los valientes pesos plumas Hevia y Hernández sostienen el 27, una pelea a 20 rounds, adjudicándose el triunfo por puntos Abelardo Hevia.

El local del Teatro Circo Independencia congrega el 25 de Mayo a un numeroso público ansioso de ver medirse al campeón sud-americano Manuel Sánchez, con el boxeador de su misma categoría Luis Candia, que después de su rápido e inesperado triunfo sobre el mejicano Levigne, había adquirido gran prestigio. Como era de esperar, Sánchez se adjudicó esa noche un fácil triunfo por k. o. al iniciarse el 3er. rounds sobre su rival.

El 8 de Junio, Carlos Arancibia y Duque Rodríguez suben a combatir 15 rounds. En la mitad del 2.o, Arancibia da por tierra con su adversario, el que se incorpora antes de los 10 segundos; Duque cae dos veces más, y cuando el triunfo se veía claro a favor de Arancibia, éste cae por un golpe de Duque, dejándose contar los 10 reglamentarios.

El mes de Julio fué favorecido con buenos matches. Se inició con la entrega del diploma que la Federación de Box otorga a Heriberto Rojas, como campeón sud-americano de los pesos pesados. Esa noche, los campeones Donoso y Novella empatan en 10 rounds completando la velada Floridor Pino y Alberto Núñez, que empatan en 6 rounds.

El campeón sud-americano Manuel Sánchez, en un match de revancha, obtiene la noche del 6 de Julio un brillante triunfo por k. o. al 4.o rounds sobre el mejicano Kid Levigne.

El día 20 de este mes, Carlos Arancibia y Pablo Muñoz, son anunciados en un match a 15 rounds, retirándose Arancibia al 8.o round por luxación en una mano.

Alberto Downey obtiene el 27 de Julio un brillante triunfo a los 2 minutos 31 segundos, sobre el norte-americano Willie Murray, pelea que se prestó a comentarios de diversa índole.

En esta misma fecha, los aficionados norteamericanos tienen ocasión de presenciar la pelea más interesante del año. Fred Fulton, considerado como el aspirante de mayores méritos al campeonato del mundo, es batido en forma aplastadora, a los 23 segundos de combate por Jack Dimpsey. Con éste sobrebio triunfo, Dimpsey pasa a ser considerado por el mundo deportivo como el verdadero campeón mundial.

Jack Murray, considerado como una de las mejores manos sud-americanas, sostiene el 17 de Agosto un match con el popular Calvin Respress. Es éste el match más monótono que se ha presenciado, limitándose Murray a recibir el duro castigo de su contendor, siendo retirado al 17 round.

Los pesos pluma Hevia y Rodríguez, sostienen el 28 de este mes, un match a 10 rounds, triunfando Hevia por puntos.

Se inicia el mes de Septiembre con un hermoso empate a los 10 rounds de combate, entre los boxeadores medio livianos Indalicio Lillo y Willie Murray.

El 15 de este mes Floridor Pino triunfa por puntos en un match a 8 rounds sobre Carlos Donoso.

En estos últimos tres meses, el box por diferentes motivos ha estado suspendido y han sido escasos los encuentros que se han podido efectuar.

El match más importante en el mes de Octubre ha sido el de Respress-Murray y en que el triunfo de Respress al 4.o rounds por knock-out fué aplastante.

Pone término al año pugilístico la pelea a 15 vueltas entre Luis Firpo y Calvin Respress y Willy Murray e Indalicio Lillo.

La primera de las peleas nombradas ha sido de las más fuertes que hayan presenciado nuestros aficionados. Luis Firpo se adjudica un triunfo por foul sobre Respress al segundo round. Con este triunfo Firpo acreditó su nombre en Sur-América como una de las esperanzas para el campeonato de peso pesado y así lo creemos nosotros, pues, posee todas las cualidades para obtener ese campeonato.

La segunda pelea entre Murray-Lillo fué un fracaso debido a la falta de entrenamiento del boxeador de color.

El vencedor fué Indalicio Lillo.

Los centros boxeriles

Los 14 centros deportivos que componen la "Asociación de Centros de Box", contribuyeron en gran parte al desarrollo que ha tenido entre nuestra juventud este noble deporte. La obra más importante realizada por esta institución, fué la organización de los campeonatos de aficionados pesos-gallo y moscas, habiendo llegado a inscribirse en este concurso más de 60 individuos, ofreciendo semanalmente al público amante del box buenos encuentros.

Los aficionados en 1918

Nuestros oficionados también se han hecho representar en el boxeo nacional con bonitas fiestas públicas y en esas reuniones han demostrado el progreso que existe, en esos muchachos, que en sus ratos de ocio se dedican a practicar el arte de la defensa propia.

El 15 de Junio la Federación de Box organizó una hermosa reunión deportiva, en que tomaron parte los jóvenes Alvaro de la Cruz boxeando contra el amateur Hernán Alessandri; Edmundo Larenas en una academia con su profesor Kid Levigne. Como match de fondo se presentó el campeón peso liviano de los aficionados señor Guillermo Matte H. contra el práctico amateur señor Armando Palacios. Fué esta una lucida academia en que ambos demostraron su espléndida escuela. El árbitro declaró empate.

La noche del 4 de Octubre el Santiago Ring Club presentó a su campeón señor Guillermo Matte en competencia con el espléndido aficionado Alessandri. El referee declaró un empate, que el público estimó muy justo.

La pelea de Adolfo Eugenine con Caupolicán Bruce ha sido la más interesante del año. Se efectuó el 5 de Octubre en el Teatro Santiago, organizada por la Federación de Box. En este encuentro demostraron sus excelentes cualidades ambos combatientes y creemos que tanto Eugenine, en los pesos pesados, como Bruce, en los pesos medios, no tienen hoy por hoy un competidor serio.

Adolfo Eugenine es el mejor alumno de Dave Mills y Caupolicán Bruce del campeón nacional H. Rojas.

No podemos terminar esta reseña del box en 1918 sin lamentar los injustos ataques de que fué objeto la dirigente del boxeo, la Federación de Box de Chile. Dignos de aplausos son los caballeros que componen esta institución que en sus ratos de descanso, han contribuído a la seriedad de este deporte.

FEDERACION DE BOX.— Importante acuerdo.— Presidida por don Manuel Mackenna S. celebró sesión el Lunes último, el Directorio de esta institución. Entre diversos acuerdos de importancia, se aprobó el siguiente, para garantizar la seriedad de los match: Que en lo sucesivo toda entrada a los espectáculos de box, debía constar de dos boletos, uno que recibirá el portero de la sala en que se efectúe el encuentro y otro que conservará el espectador. En caso que el espectáculo fuera considerado por la Federación y el público asistente, un arreglo; el premio a los boxeadores será retenido, obligándose el empresario para la semana siguiente un match de idéntica categoría al anterior, en que el premio será retenido en el pasado match, sirviendo de entrada el boleto que el espectador conservaba.

Cartas de adhesión

El Presidente de la Federación de Box de Chile, ha seguido recibiendo numerosas cartas de boxeadores, en que manifiestan su adhesión a la institución y condenan la campaña que en su contra se está haciendo. Damos a la publicidad las cartas de los boxeadores Calvín Respress, Horacio Macuer y Abelardo Hevia.

"Señor Presidente de la Federación de Box de Chile. Distinguido señor:

Con motivo de la injusta campaña que ciertos elementos están haciendo en contra de la prestigiosa institución que Ud dirige, me hago un deber en manifestarle por intermedio de éstas líneas mi completa adhesión a la institución en que siempre he encontrado ayuda y justicia.

De Ud. Atto. y S. S. (Firmado) **Calvín Respress**".

"Señor Presidente de la Federación de Box de Chile: Muy señor mío:

Aunque alejado del ring desde los tiempos en que tanta falta nos hacía la Federación de Box, pero siempre interesado por este sport, me agrego al movimiento de opinión en favor de esa Federación, porque estoy convencido como lo está toda la gente íntegra, que sigue éstas cosas, que son Uds. los únicos indicados para dirigir y controlar éstos espectáculos. No hagan caso de las iniciativas de sus adversarios. El público sabe también que Uds. son los verdaderos sportmen.

De Ud. Atto. y S. S. (Firmado) **Horacio Macuer.**"

"Señor Presidente de la Federación de Box de Chile. Distinguido señor:

Estimando que la campaña que algunos elementos perturbadores del boxeo vienen haciendo con el evidente objeto de desprestigiar la institución que Ud. tan dignamente dirige, me es grato adherir de lleno a la causa de nuestra institución y protestar de los que quieren desprestigiar a una asociación honorable y justiciera como es la que Ud. dirige y compuesta de verdaderos entendidos.

De Ud. Affmo. y S. S. (Firmado). **Abelardo Hevia**".

DEPORTES

SALUDOS DE AÑO NUEVO. — Agradecemos y retribuímos los numerosos saludos de año nuevo que se han servido enviarnos los deportistas e instituciones del país.

FOOTBALL

LIGA NACIONAL DE FOOTBALL.— El Directorio sesionará mañana a las 18 horas, en la oficina N.o 1 de esta imprenta.

Se recomienda la puntualidad en la hora.

ASOCIACION DE FOOTBALL DE SANTIAGO.— El Directorio sesionará mañana a las 20 horas en Ahumada 242.

A LAS INSTITUCIONES DEPORTIVAS.— Los clubs Internado, Borgoño, Argomedo Infantil y Esperanto desean a los clubs amigos, el más lisonjero de los éxitos en el año que se inicia.

TENIENTE ETCHEPARE c. AMERICA DE EL MONTE.— Estos cuadros se medirán en la mañana de hoy en la cancha que posee en El Monte el América F. C. de aquella localidad.

Los jugadores del equipo de la capital partirán por tren de las 7 1|2 horas.

AVIACION

EL PRIMER CORREO AEREO.— Bastante entusiasmo ha despertado en nuestro público el anuncio del primer correo aéreo que llevará a cabo el aviador Figueroa, quien utilizará su monoplano "Valparaíso", para llevar la correspondencia entre la capital y el vecino puerto.

El aviador Figueroa partirá desde el Club Hípico a las 8 horas y regresará a las 18 horas, a fin de aterrizar, trayendo la correspondencia de Valparaíso, durante el desarrollo de la gran fiesta militar que habrá en el Club Hípico.

GUIA PROFESIONAL

ABOGADOS

ARTURO ALESSANDRI
ARTURO ALESSANDRI R.
VICTOR ACEVEDO L.
Domicilio y estudio. Delicias 1158. horas de oficina: 9 a 11 1|2 y de 16 a 18.30. Teléf. Ing. 1414. Teléf. Nac. 183.

ERNESTO BARROS JARPA
Gálvez 88. Teléfono 1846.

LUIS M. CONCHA S.
Asuntos civiles, criminales; accidentes; apelaciones. Compañía 1065. Casilla 1088.

CLARO Y Cía.
Luis Claro Solar, Samuel Claro Lastarria, Héctor Claro Salas, Fernando Claro Salas. Morandé 231. Teléf. 2355.

VICTOR CELIS MATURANA
RAMON BRIONES LUCO
LEON DEPASSIER
Oficina de asuntos judiciales. Morandé 432. Casilla 2858.

J. ENRIQUE COSTA Y JORGE COSTA
Teléfono 1076.—Santo Domingo 1181.

ALCIBIADES CARRILLO
Morandé 181. Casilla 1216.

ALBERTO DURAN B.
Santo Domingo 1146. Casilla 2914.

FERNANDO ERRAZURIZ TAGLE
Estudio: Morandé 434. 10 a 12, 14 a 18.

JORGE ERRAZURIZ TAGLE
Morandé 434. Casilla 2592.

HERNAN ECHEVERRIA C.
Huérfanos 1235. Domicilio Carrera 172

NICANOR ELGUETA N.
Galería Alessandri 19-A (altos). Teléfono Inglés 586.

FERNANDO FIGUEROA V.
CARLOS VICUÑA FUENTES
Estudio: Catedral 1355. Casilla 3694. Teléfono 930.

MARTIN FIGUEROA A.
San Antonio 717. Teléfono 1681.

ARTURO FERNANDEZ P.
Morandé 450. Teléfono Inglés 27.

DANIEL FELIU,
OSCAR FELIU H.
Merced 557. Teléf. 682. Casilla 3277.

GALV. GALLARDO NIETO
Ahumada 168, altos. Teléf. 2343.

JORGE GALLARDO NIETO
Asuntos civiles y criminales.—Morandé 356.—Teléfono 1966.

ENRIQUE TAGLE MORENO
GUSTAVO KALWASSER D.
Estudio: Huérfanos 1153. Casilla 855.

EDUARDO GREZ PADILLA
Catedral 1425. Teléfono 1144.

MANUEL GAETE FAGALDE
Notario-abogado. Huérfanos 1242. Casilla 3113. Teléfono Inglés 1355. De 9 a 18.30. Domicilio: Vergara 261.

OSVALDO HEVIA L.
Morandé 244. Casilla 1831.

RAMON SEGUNDO JIMENEZ
Morandé 450. Piso 2.o, oficina 33. De 10-11 y 15-17.

BERNARDINO LEIVA
Abogado. Bandera 526. x-9168-21-a

MANUEL MERINO E.
Arturo Prat 506. Estudio: Huérfanos 1235. Casilla 2407. Teléfono 2077.

LORENZO MONTT
AMBROSIO MONTT WILMS
Compañía 1207.

ALFREDO MESA CAMPBELL
Morandé 466. Casilla 3446.

JULIO PIWONKA J.
Estudio: Huérfanos 1235, de 14 a 16.

MOISES POBLETE TRONCOSO
Casilla 375. Compañía 1238.

ROBERTO DE PETRIS
Morandé 251. Teléf. 863. Cas. 4044. Juicios civiles, criminales y de comercio. Asuntos de jurisdicción voluntaria. Alegatos de provincia. Consultas.

ARMANDO QUEZADA A.
PEDRO AGUIRRE CERDA
PEDRO DAZA BRANTES
Casilla 2861. Morandé 432.

CARLOS A. RUIZ B.
Morandé 432.

HUBERTO SALGADO GALLARDO
Causas civiles-criminales, alegatos Corte Suprema. Bandera 152. Puerto San Antonio.
x-16582-31-1

HUMBERTO TRUCCO
Oficina Ossandón. Huérfanos 1080.

LEOPOLDO URRUTIA
Banco Hipotecario de Chile, de 11 a 12 Santa Rosa 128, de 14 a 18.

ROBERTO URZUA PUELMA
Agustinas 1972.

BELISARIO VIDELA P.
Morandé 299. Casilla 2779. Teléfono 2815.—9 a 11.—14 a 18.

HECTOR ARNALDO GUERRA
Santo Domingo 1175. Durante las vacaciones atenderá su estudio.

MEDICOS

Dr. ARNELLO
Ex-ayudante profesor Navarro. Anestesia general. Cirugía venéreas. Consultas: García Reyes 17, 12 a 14. Hospital San Vicente Paul: 16 a 18.

Dr. LEONIDAS AGUIRRE A.
Especialista enfermedades de niños y afecciones pulmonares. Consultas: 10 a 11 y 13.30 a 15.30. San Francisco 116.

Dr. RAMON ARAYA ECHEVERRIA
Especialmente, enfermedades nerviosas. Catedral 1867.

Dr. FERNANDO ROMERO AGUIRRE
Partos. Enfermedades señoras. Cirujía. Catedral 2429.

Dr. ALFREDO ALCAINO
Garganta, nariz, oído. Especialista Hospital Niños. Dieciocho 267, 14 a 17.

Dr. AMARAL
Estudios en Europa. Partos, enfermedades señoras. Catedral 1984.

Dr. AMENABAR OSSA
Oculista, 14 años en Europa, 8 años médico-director del Hospital de Ojos condado de Stafford (Inglaterra). Merced 494. De 13.30 a 16.

Dr. LUIS AGUILAR
Cirugía, sífilis. Consultas: 13 a 15. San Isidro 229.

Dr. ARTURO BARRAZA A.
Vías urinarias, sífilis. Puente 567. De 15 a 18.

Dr. BISQUERTT
Vías urinarias, sífilis. Se trasladó a Moneda 859. 15 a 18. Casilla 2563.

CARLOS BOLIVAR S.
Medicina general. Alameda 294. Consultas: de 13 a 15.

Dr. I. BORQUEZ SILVA
Regresó. Estudios en Europa. Medicina interna, pulmón, corazón, estómago e intestinos. Rayos X. Consultas: 14 a 17 (2 a 5). A. Prat 80. Teléfono 6019.

Dr. BUSTOS
Oculista Vergara 134. consultas: 15. a 16.Teléfono 2204.

Dr. BRAGA CASTILLO
Rayos X. Merced 136. Teléfono 1393. Consultas: de 9 a 10 y de 13 a 16.

Dr. MANUEL CALVO MACKENNA
Médico del Pensionado de S. Vicente. 13 a 15. Compañía 1509. Tel. Ing. 596.

Dr. CORBALAN MELGAREJO
Moneda 1711. Medicina interna. Sífilis. (Inyecciones venosas con un reciente arsenobenzol).

Dr. CABEZON DIAZ
Enfermedades de niños. Ortopedia y Cirugía. Consultas: 13 a 15. Dieciocho 289.

Dr. PAULINO DIAZ
Moneda 1963. Teléfono 1178. 13 1|2-16. Sábados 8-12.

Dr. CASTRO OLIVEIRA
Garganta, nariz, oído. Estado 62. De 15 a 18.

Dr. CIENFUEGOS
Enfermedades de niños. Consultas: 13 a 15. Serrano 51.

Dr. LEON CHONCHOL
Titulado en París. Medicina general. Piel, venéreas. Consultas: 14 a 17. Santo Domingo 739.

Dr. LEONIDAS CORONA T.
Laboratorio Clínico. Delicias 868 (frente a Estado). Consultas: de 16 a 18. Teléfono 2488.

Dr. ALVARO COVARRUBIAS P.
Cirugía y enfermedades de señoras. Martes, Jueves y Sábado 14 a 16. Riquelme 124.

Dr. W. E. COUTTS
Estudios en Inglaterra. Consultas: de 13 a 17. San Martín 372.

Dr. EUGENIO DIAZ LIRA
Cirugía de Niños y Ortopedia
Agustinas 1270. Teléfono 2285.

Dr. ENRIQUE DAVILA H.
Medicina interna. Consultas: de 11 a 12, San Ignacio 243.

Dr. CARLOS DOREN N.
Cirugía, enfermedades de señoras. Delicias 176. Consultas: 14 a 16.

Dr. DIAZ VELASCO
Medicina interna, Niños, Sífilis. Consultas: 13 a 16. Vergara 474.

Dr. RICARDO DONOSO
Estudios en Europa.—Medicina interna, especialmente pulmón, corazón.—Agustinas 619.—13.30 a 15.30.

Dr. ESPINA
Rayos X, Estudios en Europa. Medicina interna. Consultas: 13.30 a 16. Delicias 1228 esq. Gálvez. Tel. 2102.

Dr. FRANCISCO EDWARDS
Vías urinarias. Consultas: de 14 a 16. Teatinos 14.

Dr. JULIO EASTMAN
Catedral 2673. Consultas. de 13.30 a 15.30. Teléfono 2637. Casilla 1571.

Dr. ARTURO FRITZ
Medicina general. Jefe Policlínica. Piel y Sífilis. 15 a 17. Huérfanos 1353.

Dr. FUENZALIDA BRAVO
Profesor enfermedades niños. Merced 560. Teléfono 1721. 13.30 a 15.30.

Dr. FERRADA ALEXANDRE
Piel-Sífilis-urinarias. Se trasladó a Compañía 1470. Casilla 2868. Consultas de 14 a 17.

Dra. MARINA FUENZALIDA
Unicamente señoras y niños.—Consultas: de 13 a 15. San Martín 41.

Dr. ERNESTO GREENE O.
Estudios en Europa. Cirugía y ginecología. Consultas: 14 a 16. San Martín 509 esq. Catedral. Teléf. 2860.

Dr. ARISTIDES GONZALEZ C.
Prof. extraordinario de Obstetricia. Partos, enfermedades señoras. Consultas: 13 a 15. Casilla 1551. Teléfono Inglés 2789. Huérfanos 628.

Dr. GARCIA COLLAO
Ojos, nariz, garganta, oídos. Estudios Europa. 13 a 16. Agustinas 1123.

Dra. JULIA E. GUTIERREZ C.
Partos, señoras, niños.—Delicias 471. Consultas: 13 a 15.

Dr. ENRIQUE GONZALEZ H.
Estudios en Europa. Estómago, intestinos, hígado, diabetes, obesidad, reumatismo. De 14 a 16.—Castro 107.

Dr. LUIS GODOY H.
Cirugía y anestesia general. Consultas: 15 a 16. Delicias 1367. Teléfono 2541.

Dr. GARCIA GUERRERO
Bandera 575. Consultas: 15 a 16. Teléfono N.o 9 (Santa Elena).

Dr. JORGE HERRERA ROGER
Médico Hospital de Niños. Teléfono 2679. Delicias 2558. Consultas 13 a 15.

Dr. IBARRA LORING
Estudios Europa. Vías urinarias. Especialmente enfermedades riñón, vejiga, próstata. Cons. 13 a 16. Nataniel 64.

Dr. ALEJANDRO INFANTE
Enfermedades de Niños. Médico del Hospital de Niños San Luis. Consultas: 13 a 16. Delicias 253.

Dr. ROBERTO JARAMILLO B.
Ejército 707. Teléfono 142. Parque.

Dr. ANDRES KOENIG
Hidroterapia científica, sistema Kneipp. Claras 549. 14 a 15.30.

Dr. A. KORNER ANWANDTER
Estudios en E. U. Cirugía. Ortopedia. Consultas: 14 a 17. S. Domingo 623.

Dr. ARMANDO LEON I.
Médico-cirujano. Catedral 1642. Consultas: 13 a 15.

Dr. LEA-PLAZA
Enfermedades del sistema nervioso. Monjitas 308. 13-15.

Dr. F. LANDA Z.
Médico de ciudad de Santiago. Rosas 1050. Teléfono 1003. Piel, partos. Enfermedades señoras. 13 a 16.

Dr. MEYER
Ayudante Clínica Universitaria Prof. Korner. Ginecología. Medicina interna. Especialmente enfermedades señoras. Puente 559. 12 a 14.

CORA MAYERS G.
Médico-Cirujano. Niños y señoras; consultas: de 16 a 18. Compañía 1607.

Dr. LUIS MIRANDA O.
Santo Domingo 2959. Consultas 13-15.

Dr. MONTERO
Prof. de dermatología, sifilografía. Piel, Sífilis, genito urinarias. Prat 309

Dr. MOUAT S.
Ginecología-Partos. Ex-jefe de Clínica Ginecológica Dr. Korner. Se trasladó a Brasil 25. Consultas: 13-16.

Dr. AURELIO MORALES
Vías urinarias, Sífilis. Lira 21. 17 a 19.

Dr. MORAGA FUENZALIDA
Medicina y cirugía de niños. Cochrane 118. Teléfono 2804. 13-16, menos los Martes.

Dr MORALES VILLABLANCA
Prat 356. Consultas: de 14½ a 17½.

Dr. ITALO MARTINI Z.
Ojos, oídos, nariz y garganta. Delicias 227. Consultas: 14-16.

Dr. JUAN MONTENEGRO
Enfermedades de niños. Compañía 1770. Teléfono 2120. Regresó.

Dr. MEZA OLVA
Estudios en Europa. Medicina interna. Especialmente pulmón, corazón, riñones, sífilis. Laboratorio clínico. Consultas: 15-16. Dieciocho 265.

PROFESOR MUJICA
Oculista.—Recoleta 868. Consultas

BASILIO MUÑOZ P.
Médico cirujano. Consultas de 15 a 16 horas. Catedral 1588.

DOCTOR FERRER
Enfermedades internas adultos, niños. Tratamiento especial del asma. Delicias 1234. De 13 a 15.

Dr. AURELIANO OYARZUN
Medicina general. Consultas. 13-15. Santo Domingo 1254.

Dr. QUIROGA
Puente 559. Cons. 16 a 18. Teléf. 277.

Dr. OTTO PHILIPPI
Enfermedades de Niños. Santo Domingo 120, esquina San Antonio. Consultas: 13-15. Teléfono 2415.

Dr. F. PUGA BORNE
Delicias 1039. Consultas: de 14-17.

Dr. RICARDO PERALTA G.
Cirugía general, especialmente de niños. Claras 471.

PROFESOR PARDO
Cirugía y enfermedades de señoras. Consultas: de 14-16. Ejército 119.

Dr. MARCIAL PARADA
Oídos, nariz, garganta, de 15-17. Delicias 1626. x-8817-10-a

Dr. PRUNES
Estudios en Europa. Jefe de Clínica. Piel. Sífilis. Venéreas. Merced 490. Casilla 2894.

Dr. DAVID PULIDO I.
Enfermedades de Niños. Santo Domingo 1646. Consultas: Independencia 287. 13½ a 16½. Teléf. 2152.

Dra. ERNESTINA PEREZ
Se trasladó a Compañía 1289, casi esq. de Teatinos. Consultas: de 14-17.

Dr. L. QUINTEROS ENCINA
Médico-legista. Cirugía. Partos. 13-15. Alameda 239.

Dr. JOEL RODRIGUEZ P.
Estudios en Europa. Medicina interna, especialmente estómago, intestinos. Rayos X. Cons. 14-16. Claras 431.

Dr. NACIANCENO ROMERO
Laboratorio clínico. Puente 559. Consultas: 17 a 19. 9847

Dr. EDUARDO DE RAMON
Cirugía, enfermedades de señoras. Consultas: 13-15. Maestranza 340.

Dr. F. RAYO RIQUELME
Cirugía, ginecología. Sífilis. — Lira 268. Lunes, Miércoles, Viernes, 13-15 Martes, Jueves, Sábado, 17-18.

Dr. OSVALDO SALAS C.
Catedral 2531. Medicina de adultos y niños. Sífilis. Cons. 13-16. Tel. 2791.

Dr. SANTANDER
Medic. interna, estómago, intestinos, rayos x. Laboratorio: Moneda 821.

Dr. STUARDO
Estudios Europa. Enfermedades niños, Cons.: 13-16. Agustinas 1684.

Dr. SUAREZ ALVAREZ
Especialmente afecciones de la vista. Agustinas 853, Consultas: 13.15.

Dr. CARLOS A. SOMMERS
Consultas: 13-15. Agustinas 1876.

J. SCHWARZENBERG L.
Enfermedades de niños. Consultas de 13-15, excepto Jueves y Sábado, San Antonio 275. Teléf. Ing. 1344.

Dr. RAMON SILVA LEON
Enfermedades de señoras y partos, Catedral 1611.

Dr. TORRES TORRES
Jefe Clínica Prof. Korner. Enfermedades señora, cirugía. Catedral 1240, 15 1|2-17.

SIFILIS Y VENEREAS
Dr. Félix Grohnert S. Consultas: 14 a 17. Moneda 1592.

Dr. VARGAS SALCEDO
Cirujano. Consultas: 14-16. Teatinos 354. Teléfono 1060.

Dr. G. E. VIDAL S.
Consultas: 16-18. Delicias 2846.

Dr. VILLALON
Oculista, Enfermedades de la vista. Estudios en Europa. Domicilio y consultorio, Santo Domingo 606. Consultas: 13-15 1|2.

Dr P. VALENZUELA L.
Cirugía General, Ginecología. Consultas: 13-15, menos los Viernes Catedral 2093.

Dr. A. VALENZUELA R.
Estudios en Europa. Tratamiento sin drogas, Cultura Física, Medicación natural. Santo Domingo 848. Consultas: 14-16.

Dr. ZUÑIGA C.
Partos. Enfermedades de Señoras. Jefe Clínica Obstetricia. Av. España 472. Cons. 13.15. Teléf. 111, Parque.

Dr. WIREN
Oídos, Nariz, Garganta. Claras 471. 2-4. Policlínica, 8 1|2—11 A. M. Solo para enfermos escasos recursos.

Dr. WAUGH
606|Medicina interna. venéreas. si-
914|filis. Reacción Wassermann. Consultas: 14-16, Catedral núm. 1938.

DENTISTAS

J. CAMARGO SANGINES
Consultas de 14 a 17. Cármen 32.

VICTORINO ALONSO
Dentista. Estudios en Philadelphia. Moneda 1164.

Dr. BAHAMONDE INZUNZA
Dentista. Ex-ayudante Clínica Escuela Dental. Extracciones complicadas indoloras. Huérfanos 1353.

MAURICIO M. BALTIANSKY
Dentista. Cirugía dental. Enfermedades de la boca.—Arturo Prat 935

GUSTAVO CERDA LOPEZ
EDUARDO GOMEZ C.
Clínica dental. Consultas: 9-12 y 15-19. Arturo Prat 1548.

F. CASTRO C.
Dentista. Ayudante Escuela Dental. Especialidad Puentes, Coronas. Estado 250.

CLODOMIRO CONTRERAS
Ayudante Clínica Operatoria Escuela Dental. Maestranza 349. Consultas: de 13 a 18.

J. A. CASTRO OLIVEIRA
R. CASTRO OLIVEIRA
Estado 62.

FORTUNATO ENCINA F.
Dentista. Trabajos rápidos y eficientes. Agustinas 849.

EDUARDO HOLLSTEIN
Catedral 1787. Consultas: 9 a 12.

Dr. A. JAIME GONZALEZ
Cirujano dentista. Agustinas 1226, de 9-12—14-18.

MUÑOZ LOBOS Hnos.
Extracciones sin dolor, somnoformo, puentes, honorarios módicos. San Diego 307-448.

PEDRO A. MENDEZ
Estudios en Estados Unidos y Europa. San Antonio 451.

Dra. ELVIRA ROSAS S.
Bandera 76.

Dr. SOTOMAYOR
Dentista graduado en Bruselas y en Filadelfia. Monjitas 728.

Dr. LUIS PELLISA C.
Especialidad puentes, coronas y planchas. Se trasladó Agustinas 849. Casilla 775.

Dr. J. UGARTE DONOSO
Compañía 1470.

RAFAEL URQUIETA S.
Dentista. Trabajos rápidos.—Agustinas 853.

ALEJANDRO VALENZUELA DIAZ
Compañía 1731. Ayudante. Escuela Dental. Especialidad extracciones somnoformo

FELIX VASSI R.
Puentes, coronas, extracciones sin dolor. Ayudante Escuela Dental. Delicias 868.

COMISIONISTAS

LUIS AYALA C.
Préstamos Hipotecarios. Comisiones en general Catedral 1131. Compra-venta de propiedades.

INGENIEROS

ALBERTO LARENAS F.
Ingeniero. Claras 162. Casilla 420.

OFICINA TECNICA
Lorenzo Claro Lastarria, Ing. Civ. Morandé 235. Teléf. 1963. Cas. 1491.

ARQUITECTOS

EDUARDO TASSO
Construcciones, transformaciones, reparaciones. Honorarios 3 olo. Planos, presupuestos.—Agustinas 1260.

CORREDORES

LUIS RAMIREZ SANZ y AUGUSTO OVALLE CASTILLO
Bandera 51-55. Teléf. Ing. 2511.

MATRONAS

LUZ A. DE BUSCHLOH
Matrona. Asistencia toda hora. Manuel Montt 2555.

MARIA KEMNER v. DE [illegible]
Matrona. Recibe enfermas de provincias. Sazíe 1954. C. 17, de 13-[illegible]

CELIA CASTILLO
Matrona Ginecologista, Clínica Privada. Atiende llamados fuera de Santiago.—U. Americana 83.

CLINICA
Ana G. Vargas Barrera.—Partos, enfermedades, señoras. Recibe pensionistas. Cochrane 985.
x-3005-11-[illegible]

CLINICA PRIVADA DE OBSTETRICIA
Señora Reyes. Matrona Ginecologista. Dormitorios higiénicos. Establecimiento montado según últimos adelantos. Atendido por dos cirujanos especialistas. Recibo enfermas todas partes del país. Curaciones internas. Partos indoloros, absoluta seguridad. Precios módicos. Consultas gratis. Esmeralda 686.

JULIA MORENO
Clínica. Pensionistas, partos indoloros. Curaciones internas. Coquimbo 11[illegible]

MERCEDES ROJAS
San Diego 933. Recibe enfermas cualquier tiempo. Consultas privadas, precios módicos.

CARMELA TORO G.
Atiende a toda hora. Cahacabuco 662.

RITA COSTA DE SANCHEZ
Matrona. Trasladóse Huérfanos [illegible]

CLINICA "Dra. VICENTINI"
Especialista enfermedades internas, pensionado higiénico, parto $ 50. Examen gratis. San Diego [illegible]

CONSULTORIO DE OBSTETRICIA
Exámenes y partos. Recibe enfermas, Sotomayor 16.

"PENSIONADO MURFFI"
Parto pensión $ 40. Atención especial a domicilio. Curación flores blancas. Examen gratis. Pago reducido. San Diego 360.

VARIOS

INSTITUTO TAQUIGRAFICO [illegible] MAN.—Bandera 84, Santiago. [illegible]
Enseña taquigrafía comercial, inglés y castellano. Traducciones

CONSULTORIO FEMENINO DE CULTURA FISICA
Vello.—Extracción segura, por señoritas competentes bajo vigilancia médico. Masaje, gimnasia, hidroterapia, electricidad, etc. Trátanse niños mal desarrollados, anemias, raquitiquez, reumatismo, obesidad, enfermedades respiratorias, digestivas, defectos pecho, columna vertebral, cara, como cutis seco o grasoso, espinillas, lunares, cicatrices, etc. Masaje de belleza, manual y eléctrico. Santo Domingo 843, entre 21 de Mayo y San Antonio.

Masajes MEDICO CIENTIFICO
S. K. Hayashi, médico masajista. Estudios Tokio. Enfermedades articulares, musculares, reumatismo, raquitiquez, parálisis, 2.-4. Claras 490.

MASAJE SUECO
Gimnasia médica, enfermedades articulares, musculares, parálisis, reumatismo, neuralgia, estitiquez, obesidad, mala circulación, etc. Tratamiento científico, desviación espina dorsal. Sólo a señoras y niños. Mamma Widén, titulada en Estocolmo. Claras 46. Consultas: 13 a 16.

INSTITUTO DE BELLEZA ELVA S. DE TAGLE
Vello. Tratamiento Bizzarnini, extraelo radicalmente. doy prueba. Se trasladó Agustinas 1232.

ZURCIDOS INVISIBLES
Especialidad virar trajes caballeros. Cóndor 1158.

Guía Profesional de Valparaíso

ABOGADOS

GUILLERMO AZOCAR ALVAREZ, MIGUEL AYLWIN [illegible]
Serrano 238, Teléfono 1588.

C. BORDEU ALEMPARTE
Estudio de don Pedro N. Pineda Blanco 917. Valparaíso.

MAN. BARROS CASTAÑO
ENR. BARROS CASTAÑO
Serrano 101. Casilla 179.

ANIBAL CRUZAT O.
Abogado. Prat 72. Casilla 12[illegible]

FERNANDO GANDARA [illegible]
Abogado, Agente General de "La Nación" en Valparaíso. Cochrane 893. Casilla 689.

CARLOS NIETO
Abogado. Serrano 275. Tel. 1422.

PEDRO N. PINEDA
PEDRO PINEDA RIOS
JOSE M. RIOS ARIAS
Abogados.—Valparaíso, Blanco 917. Casilla 1163. Teléfono 1288.

GUILLERMO RIVERA C.
GUSTAVO RIVERA BAEZA
Calle Serrano 173. Valparaíso.

OCTAVIO SEÑORET S.
Calle Prat 159. Teléfono Ing. 31[illegible]

ENRIQUE A. SKINNER
Prat 109. Teléfono Inglés 889. Nacional 112.

AGENTES Y EMBARCADORES DE ADUANA

PEDRO SANTIBAÑEZ G.
Serrano 69. Teléfono C. T. C. Casilla 200. Valparaíso.

ARMANDO CHAPARRO V.
Casilla 663. Teléfono Inglés [illegible] Serrano 181.

CORREDORES

GUILLERMO ARNOLD
Vende chalets, terrenos, fundos. Arrienda casas amobladas. Viña del Mar. Albarez 720. Valparaíso Prat 50.

Informaciones Comerciales, Industriales y Agrícolas

El mercado de valores durante el año

El movimiento, y sobre todo, el monto de las operaciones bursátiles, guardó una enorme diferencia entre los dos semestres del año. En el primero se transaron en los diversos valores de especulación, sumas elevadísimas, no así en el segundo, que se registraron en las ruedas operaciones de muy limitada importancia, en lo que se refiere a títulos de sociedades; pues, en este período se dictó un decreto por el entonces Ministro de Hacienda don Luis Claro S., gravando las operaciones a plazo con un impuesto tan exhorbitante, que el directorio de la Bolsa creyó indispensable prohibir todas las transacciones a término.

Después de este acontecimiento, el propio Ministro don Luis Claro S., presentó a las Cámaras un nuevo proyecto de reglamentación de las operaciones a plazo, en que el impuesto no era tan elevado como en el decreto primitivo, pero hasta la fecha sólo ha sido informado favorablemente por la Comisión de Hacienda de la Cámara de Diputados y seguramente no será despachado en el actual período de sesiones.

En el curso del año 1918 se desarrollaron acontecimientos de tal importancia, que naturalmente tenían que repercutir en el mercado de valores. Hasta la mitad del segundo semestre la prolongación de la guerra europea que se creía por todo el mundo continuaría aún por plazo largo, contribuyó a que los papeles de especulación con base guerrera se mantuvieran firmes, alcanzando algunos cotizaciones muy altas.

Otro tanto ocurrió con el cambio sobre Londres, que llegó a tipos que no se registraban desde muchos años atrás, pues, hubo operaciones sobre 17 1|2 peniques.

Sólo a fines de Agosto se empezó a notar cierto debilitamiento en la confianza de los negocios, debido a que el rumbo de la guerra hizo comprender poco a poco a mucha gente que el final estaba mucho más próximo de lo que se esperaba.

La consecuencia inmediata de aquel hecho fué una baja bastante acentuada en el cambio internacional y un descenso progresivo aunque relativamente lento, en los papeles de especulación y entre éstos, especialmente los estañíferos y salitreros. En los papeles de inversión y bonos sólo se presentaron momentáneos trastornos, quedando en seguida, a precios más altos que antes.

Llegó, por fin, el término de las hostilidades y contrariamente a lo que se pensaba por todos los hombres de negocios, las operaciones bursátiles no sufrieron trastornos de gran entidad; hubo sólo algunas acciones que pasaron por un período más o menos prolongado de estagnación en sus precios, pero posteriormente experimentaron alzas importantes.

Al terminar el año, las opiniones estaban bastante divididas en cuanto a las expectativas de los negocios para el futuro, pero en general se creía que los papeles estañíferos y cupríferos tenían por delante un gran porvenir y que los valores salitreros y carboníferos sufrirían con la terminación de la guerra.

A continuación, damos las principales fluctuaciones sufridas por algunos valores en el curso del año:

Llallagua.—Este negocio, que hace algunos años era sólo de especulación, se convirtió en 1918 en papel de inversión, pues, los enormes dividendos repartidos hicieron que muchos capitalistas colocaran fuertes sumas en estas acciones.

Al terminar 1917 se cotizaban las acciones a $ 175, subiendo en Enero de 1918 hasta 228 y a principios de Marzo a 240, para quedar al final de este mismo mes a 215. En Abril las cotizaciones fluctuaron entre 214 y 228, subiendo al mes siguiente a 252 y en Junio a 262 1|2.

El mes de Julio empezó con cotizaciones alrededor de 275, subiendo después a 285, para bajar nuevamente a 270. En Agosto las cotizaciones se mantuvieron bordeando de $ 280, para subir en Septiembre a $ 294.

Los meses de Octubre y Noviembre fueron de bajas casi continuadas debido a la desmejoría en los precios del estaño, quedando gran parte de este último mes alrededor de 245. Por fin, en Diciembre se produce una gran reacción con el anuncio de la repartición de un dividendo de libra y media por acción, siendo las más altas cotizaciones de $ 325 1|2, con dividendo y $ 295 1|2, ex-dividendo.

Gatico.—Este papel que los dos primeros años de guerra parecía que tenía un gran porvenir por delante, fué perdiendo paulatinamente la confianza del público debido a la pésima administración, que sólo no fué capaz de repartir algunos dividendos periódicos a los accionistas, sino que tampoco supo consolidar el negocio para darle mayor impulso en el futuro.

En el momento de cerrar el año 1918 se entabló un juicio en contra de la Compañía, que, aunque probablemente sin base seria, contribuirá aún más a paralizar las faenas de esta sociedad.

Las fluctuaciones principales de estas acciones fueron las siguientes: Enero y Febrero, se cotizaron a $ 25, bajando en seguida hasta 10 1|2, que fueron los precios más bajos del año y que se registraron en Julio.

Los meses siguientes reaccionaron y se cotizaron en Octubre a 23, para bajar a fines de año a 14 1|2.

Curanilahue.—Este papel experimentó grandes fluctuaciones en el año, no sólo porque sus negocios fueron bastante favorables, sino también porque gestionó su fusión con la Compañía Carbonífera Lota y Coronel, hecho que influó enormemente los precios, llegando a cotizarse en Septiembre sobre $ 180, para bajar después a 150, que fueron los últimos precios después de repartido un dividendo de $ 6.

Caylloma.—Este antiguo papel de especulación no tuvo en el año sino momentáneas mejorías en sus precios, pues la inmensa mayoría del público ha perdido la confianza en el mineral. Al cerrar el año 1917 se cotizaron a 10 1|2 y se mantuvieron en estos precios hasta Marzo, época en que subieron hasta 14, para bajar en seguida a $ 6 y quedar en Diciembre alrededor de $ 7.

Antofagasta.—La terminación de la guerra europea, las informaciones perfectamente fundadas recibidas por nuestro Gobierno en orden a la falta absoluta de mercado para el salitre en un plazo largo y también el peligro cada vez más cercano de la competencia del salitre artificial, contribuyeron a que estas acciones fueran desmejorando sus precios. El año 1917 se cotizaban a 154, bajando en 1918 hasta Abril, que se efectuaron ventas a 103; después de esta fecha reaccionaron algo y en Septiembre y Octubre, los precios pasaron momentáneamente de 145 para bajar en seguida a 104 1|2 y quedar a 108.

Gas de Santiago.—Este negocio se mantuvo en el buen pie anterior, fluctuando sus acciones desde 100 hasta 117.

Refinería Azúcar Viña del Mar.—Estas acciones experimentaron en el curso del año un alza importante, registrándose en el mes de Septiembre ventas a $ 118, para bajar en seguida a 86, al terminar las hostilidades de la guerra europea. En el mes de Diciembre subieron nuevamente hasta $ 110, pues se decía que se repartiría una acción por cada dos.

Compañía Sud-Americana de Vapores.—Este papel que en gran parte tiene base guerrera y que había alcanzado precios fabulosos el año 1917, sufrió algunos trastornos con motivo de la guerra. En Enero las acciones se cotizaban a $ 850, bajando en Mayo a 750. Más o menos en Junio se dividieron las acciones a razón de cuatro por una alcanzando a cotizarse a 228, para bajar en Noviembre a 167 y quedar por fin a 131.

Sociedad Ganadera Tierra del Fuego.—Estas acciones se mantuvieron en general altas por los elevados precios de la lana. Sólo en Abril, Mayo y Junio estuvieron bajas, pues, se cotizaron alrededor de 72; terminó el año con ventas a 91.

Banco Garantizador.— Esta institución, que desde algunos años atrás no gozaba de igual confianza que los otros dos Bancos Hipotecarios de esta ciudad, por estimarse mal administrada, sufrió en el año 1918 un trastorno completo, tanto que al terminar el primer semestre tuvo que recurrir a otras instituciones de crédito para poder pagar sus obligaciones primordiales.

Este hecho trajo naturalmente la salida de varios de los jefes y una inspección por parte del Fisco, quedando el Banco, después de esto, en una situación bastante precaria.

Las acciones, que a principios de año se cotizaban a 146, bajaron en el mes de Octubre a $ 10, quedando en Diciembre a 18.

LOS PRECIOS DEL SALITRE

A continuación damos una ligera reseña de los tipos medios mensuales que ha tenido el salitre en los últimos tres años. Como puede verse, las cotizaciones del año 1918 marcan una considerable baja en relación a las últimas del año precedente, notándose sólo alguna mejoría en el segundo semestre que se efectuaron ventas a 13 y 13.6, precios que se mantuvieron en forma nominal, pues en los últimos meses del año, el mercado de salitre estuvo absolutamente paralizado, y en Diciembre las cotizaciones fueron de 10 y 10.6.

	1916	1917
Enero	6—11	9—6
Febrero	6—9 1|2	10—4
Marzo	7—	9—5
Abril	7—2	9—4
Mayo	7—3	9—2
Junio	7—3	9—3
Julio	7—1	10—8
Agosto	7—4	11—6
Septiembre	7—11	15—7
Octubre	8—7	15—
Noviembre	9—1	12—1
Diciembre	9—2	

1918

	Ordinario	Refinado
Enero	11—5	11—10
Febrero	11—5	11—10
Marzo	10—7	11—
Abril	10—7	11—2
Mayo	10—11	11—6
Junio	12—3	12—8
Julio	12—6	13—
Agosto	12—6	13—
	Nominal	
Septiembre	13—	13—6
Octubre	13—	13—6
Noviembre	10—	10—6
Diciembre	10—	10—6

EL COBRE STANDARD

El año 1917 los precios de cierre de este metal fueron de 130 libras al contado y 126, subiendo en Febrero de 1918 a 140 libras y 136, para bajar en seguida en forma continua a 110 libras, tipo a que fué fijado por varios meses por los Gobiernos aliados; posteriormente se fijó la cotización en 122 libras y se mantuvo así hasta Diciembre, en que bajó a 95 libras la tonelada, para cerrar a 85 libras esterlinas.

EL COBRE ELECTROLITICO

Las únicas cotizaciones recibidas dieron los siguientes tipos en Diciembre 18: 111.10 libras esterlinas y Diciembre 24: 121
Diciembre 30: 111.50.

EL ESTAÑO EN EL AÑO 1918

La demanda siempre creciente de este metal para fines guerreros, hizo que en el año 1918 se registraran precios que hace algún tiempo nadie hubiera podido imaginar.

Como datos curiosos damos los tipos maximos y mínimos de los años 1915, 1916 y 1917:

1915 subió en Marzo y Noviembre a 170 libras, alcanzando el precio más bajo en Agosto, que se cotizó a 150 libras.

1916 subió en Abril hasta 195 libras, bajando en Julio a 168.

1917, abrió a 186 libras, subiendo en forma casi continua a 280 libras, precio que alcanzó al cerrar el año.

Enero.—Abrió el año a 272 libras esterlinas al contado y 263 a plazo, subiendo progresivamente hasta 299 10 y 294.10, contado y plazo, respectivamente el día 9; bajando posteriormente hasta 294 1|2 y 288, contado y plazo el día 11, para reaccionar después hasta 298 y 291, contado y plazo el día 14, bajando al día siguiente a 294.10 y 290, contado y plazo, reaccionando después en forma más o menos uniforme, para alcanzar el 23 los precios más altos del mes: 299 1|2 libras esterlinas y 298, contado y plazo; baja de nuevo hasta el 29 a 297 y 294, contado, y plazo y próxima para reaccionar al día siguiente a 298 3|4 y 297, cerrando definitivamente el 31 a 297 1|2 y 295 1|2, contado y plazo.

Febrero.—Abrió a 296.5 y 294.5, contado y plazo, subiendo en seguida hasta 323 y 311 el día 20, para cerrar a 317.10 y 314.

Marzo.—Abrió a 319 y 316, contado y plazo, subiendo gradualmente hasta 322 y 320 el día 12, bajando en seguida para cerrar a 316 al contado y a plazo.

Abril.—Abrió a 316 contado y plazo, experimentando durante todo el transcurso del mes un alza progresiva, cerrando a 360 contado y plazo.

Mayo.—Abrió con los mismos precios de cierre del mes precedente, manteniéndolos durante 4 días, para subir en seguida a 380 contado y plazo y después de permanecer estacionario 5 días empezó a bajar de manera más o menos uniforme para cerrar a 350 libras contado y plazo.

Junio.—Abrió a 348 y 349, bajando hasta 328 y 329 contado y plazo el día 10, no variando hasta el 24, en que reaccionó a 331 y 332, contado y plazo, manteniéndose esta cotización hasta terminar el mes.

Julio.—Abrió a 331 y 332 contado y plazo, subiendo todo el mes para cerrar a 389 y 390, respectivamente.

Agosto.—Abrió a 394 y 395, contado y plazo, subió el día 2 a 398 y 399 respectivamente, bajando en seguida y cerrando a 361 y 62.

Septiembre.—Abre a 355 y 356, contado y plazo y baja gradualmente hasta 337 y 338.

Octubre.—Abrió a 337 y 338, bajando en seguida para cerrar a 333.5 y 334.5, contado y plazo.

Noviembre.—Abre a 335 y 334.5, bajando todo el mes y cerrando a 284.10 y 279.10 contado y plazo, respectivamente.

Diciembre.—Abrió a 274.10 y 269.10, contado y plazo, bajando progresivamente hasta el día 19 a 254 a 248, reaccionando en seguida hasta 266 y 254, el día 23, para bajar de nuevo, cerrando definitivamente el año a 250 y 243, contado y plazo.

EL CAMBIO SOBRE LONDRES Y EL PREMIO DEL ORO EN LOS ULTIMOS AÑOS

1915

	Oro	Cambio
Enero	250.50	7 3|16
Febrero	240.90	7 1|2
Marzo	234	7 25|32
Abril	219.30	8 19|32
Mayo	224.40	8 8|64
Junio	227.40	8 61|64
Julio	227.81	8 1|32
Agosto	223.80	8 13|64
Septiembre	206.60	9 1|32
Octubre	203.40	9 5|64
Noviembre	205.50	9 5|64
Diciembre	209.15	8 25|32
Término medio anual	222.73	8 15|64

1916

	Oro	Cambio
Enero	215.12	8 9|16
Febrero	217.14	8 15|32
Marzo	215.73	8 35|64
Abril	213	8 5|8
Mayo	210.93	8 47|64
Junio	205.26	9 1|64
Julio	201.63	9 9|32
Agosto	202.13	9 25|64
Septiembre	188.17	10 15|64
Octubre	182.99	10 33|64
Noviembre	177.56	10 21|32
Diciembre	166.95	11 5|8
Término medio anual	199.77	9 31|64

1917

	Oro	Cambio
Enero	165.80	11 11|16
Febrero	173 3|4	11 15|64
Marzo	183.70	10 35|64
Abril	182.70	10 27|32
Mayo	170.30	11 45|64
Junio	162.90	12 7|16
Julio	162.37	12 41|64
Agosto	158.05	13 9|32
Septiembre	154.07	15 1|16
Octubre	155.55	14 7|16
Noviembre	133.37	14 17|32
Diciembre	156.70	14 15|32
Término medio anual	164.93	12 27|32

RESUMEN DEL CAMBIO Y ORO DURANTE EL AÑO 1918

	Cambios	Oro
Enero	14 1|32	1.57775
Febrero	13 31|32	1.6383
Marzo	15 11|64	1.6103
Abril	15 45|64	1.5970
Mayo	16 3|4	1.5629
Junio	17 3|16	1.5309
Julio	16 59|64	1.4790
Agosto	16 5|8	1.4280
Septiembre	16 31|64	1.4063
Octubre	13 13|16	1.4666
Noviembre	11 15|16	1.6299

PRODUCCION DE SALITRE EN LOS ULTIMOS CINCO AÑOS

	Quintales
1914	53.474.000
1915	38.168.500
1916	63.323.800
1917	65.239,800

EXPORTACION DE SALITRE

1914	40.145,000
1915	44.037,000
1916	64.964,000
1917	60.412,000

CAMBIO

El Banco Español de Chile fijó ayer los siguientes cambios sobre las plazas que se indican:

Plazas	90 d|v	v
Londres	10 19|32	10 13|32
París	114 1|4	112 1|4
Madrid	104 1|4	102 1|4
Nueva York		4.84 1|2

Al cambio de 104 1|4, la peseta vale $ 0.95.92 y al de 102 1|4 vale $ 0.97.79.

LO QUE VALE EL PESO ORO DE 18 PENIQUES

El cambio bancario de 10 27|32, un peso oro de 18 peniques vale $ 1.65.99 moneda corriente.

Como el recargo comercial es de 81.80 por ciento, hay una diferencia con su valor efectivo de 15.81 por ciento.

REVISTA BURSATIL

Acciones de Bancos, Sociedades Mineras, Salitreras Ganaderas y Agrícolas, Petrolíferas, Industriales, Compañías de Seguros, Bonos, Valor de Metales, Ferias, Mataderos, etc.

MOVIMIENTO DE VALORES

Pobre en transacciones estuvieron ambas reuniones del día de ayer, sin notarse diferencias de precio apreciables en los diferentes valores que se cotizan.

Los valores de Llallagua, en la mañana se mantuvieron, más o menos al precio en que quedaron el día anterior, pero en la tarde tuvieron una brusca oscilación, motivada por la baja del estaño.

El mercado de bonos, aunque pequeño en el número de operaciones, registradas, se mantuvo firme.

El cambio tuvo una reacción, cerrando en la segunda rueda de corredores de Valparaíso a 10 7|8 y el premio del oro a 82 por ciento de recargo.

El número de operaciones registradas en ambas ruedas fué de $ 52,400 en las acciones y $ 146,000 nominales, en los bonos.

TRANSACCIONES, OFERTAS Y DEMANDAS

Bancos

Chile.—Se pidieron 100 acciones a 219.

Nacional.— Operaciones de 153 acciones a 51, cerrando con demanda por 100 acciones a 51 1|4.

Santiago.—Compradores por pequeños lotes a $ 141.

Español.—Transacción de 30 acciones a $ 159, quedando compradores a este precio.

Francés.—Aparecieron vendedores a 54.

Italiano.—Vendedores a $ 4, sin compradores.

Compañías de Seguros

La Nacional.—Comprador por un pequeño lote a $ 625.

La Americana.—Hubo un pedido de un pequeño lote a $ 300.

La Alianza Chilena.—Comprador por 100 acciones a $ 55.

Sociedades Ganaderas

Fuegos.—Se anotó sólo una operación de 30 acciones a $ 89 1|2, fuera de rueda se hizo una operación de 300 acciones a $ 89.

Gente Grande.—Se ofreció un lote a $ 95.

Sociedades salitreras

Antofagasta.—Se anotaron 83 acciones a $ 108 1|2, 50 y 50 a $ 108 3|4 y 24 a $ 109, quedando vendedores a este precio.

Sociedades mineras

Llallagua.—Se anotaron en 2.a rueda 10 acciones a $ 275, quedando a última hora a $ 261.

Gaticos.—Transacción en un solo palo de 1,000 acciones a $ 13, quedando compradores a este precio.

Caylloma.—Comprador a $ 7 3|8.

Fortuna de Colquirí. —Comprador a $ 8 3|4.

Oploca.—Comprador por un pequeño lote a $ 100 y por lotes grandes a $ 98.

Colquirí.—Vendedor a $ 3 1|4.

Domeyko.—Se registraron en pizarra 100 acciones a $ 5 1|2, quedando vendedores a este precio.

Oruro.—Se transaron 300 acciones a $ 17 1|4, quedando comprador a este precio.

Sociedades Industriales

Gas de Santiago.—En diversos lotes se registraron 8 acciones a 109 1|2 y 5 acciones a $ 109, quedando comprador a este precio.

Tejidos.—Comprador a $ 230.

Viñas.—Se registraron 30 acciones a $ 103.

Vidrios.—Se ofrecieron 55 acciones a $ 195, apareciendo compradores a $ 185.

Malvoa.—Vendedor a $ 16 1|4.

Bonos

Caja Hipotecaria, serie 8 o|o con 1 o|o.—Se anotaron $ 1,000, ex-cupón a $ 100 3|4 y $ 35,000, también ex-cupón, a $ 101.

Caja Hipotecaria 7 o|o con 1 o|o.—Se registraron $ 30,000 en una sola partida a $ 99 1|2.

Caja Hipotecaria, serie 6 o|o con 1 o|o.—Transacción de $ 1,000 a 92 1|2.

Banco Hipotecario, serie 8 o|o con 1 o|o.—Se anotaron $ 4,000 a $ 101 1|4 y $ 46,000 en dos partidas a $ 101 1|2, precio por el cual quedó comprador.

Garantizador 8 o|o.—Se vendieron con cupón $ 22,000 a $ 77 1|2 y $ 7 mil a $ 77.

BOLSA DE CORREDORES DE VALPARAISO

Primera rueda

150 Fuegos, 89.
10 mil Hip. Chile 8 o|o, 101 1|4.
150 Tabacos, 59.
200 Oruros, 17 1|4.

Oro

Vendedor, 85.
Comprador, 84.50.

Letras

Vendedor, 10 5|8.
Comprador, 10 21|32.

Segunda rueda

400 Fuegos, 89 1|2.
100 Gaticos, 13.
600 Antofagasta, 109.
200 Antofagasta, 109 1|2.

Oro

Vendedor, 82.
Comprador, 81.30.

Letras

Vendedor, 10 7|8.
Comprador, 10 29|32.

Estaño

Según cablegrama llegado a la Bolsa de Comercio el día de ayer, da la siguiente cotización de este metal: 235 libras esterlinas al contado y 229 a tres meses plazo.

Comparada esta cotización con el día anterior se desprende que el estaño ha bajado 15 libras al contado y 14 a tres meses plazo.

Precio del cobre

Según cable llegado ayer a la Bolsa de Comercio da la siguiente cotización: libras esterlinas 87.50 al contado para el Standard y libras 111.50 para el electrolítico.

BOLSA DE PRODUCTOS

SANTIAGO

Operaciones efectuadas en la rueda de hoy

Todos los precios son por quintal métrico, con saco, salvo estipulación contraria.

Ofertas y demandas

Frejoles.—Vendedor de caballeros a 58, Teno al norte.

Comprador de caballeros, a 57, Teno al norte.

Vendedor de bayos, a 35, en estación Teno al norte y comprador a 33.

Pasto.—Vendedor de pasto de segundo corte en fardo, de embarque, a 7.40, en estación San Felipe, para entrega Febrero y Marzo.

Papas.—Vendedor de papas de la próxima cosecha a 13, en estaciones próximas a Santiago.

Transacciones registradas

Frejoles.—140 sacos de bayos a 33, en San Clemente.

94 sacos de burros a 33, en San Clemente.

Transacciones en rueda

1,000 sacos de trigo blanco, del centro, próxima cosecha, a 27.25, sin saco, Providencia.

1,000 sacos de trigo blanco, del centro, próxima cosecha, a 27, sin saco, Providencia.

1,000 sacos de trigo blanco, del centro, próxima cosecha, a 27, sin saco, Providencia.

1,000 sacos de trigo blanco, del centro, próxima cosecha, a 27, sin saco, Providencia.

1,000 sacos de trigo blanco, del centro, próxima cosecha, a 27, sin saco, Providencia.

1,000 sacos de trigo blanco, del centro, próxima cosecha, a 27, sin saco, Providencia.

Trigo blanco del centro

Precio oficial no se fijó.
Santiago, 31 de Diciembre de 1918.
El Secretario.

MATADERO

1.o de Enero de 1919.

Encierra para hoy:

	Vacunos	Ovejunos	Cerdos
Entrados	268	904	26
En vara	21		
Suma	289	904	26
Retirados vivos	21		
Totales beneficiados	268	904	26

Terneros: 18.

Precios de las carnes

	Por kilos		
Carne buey, 1.a clase	1.07	a	1.10
Id. 2.a clase	0.96	a	1.05
Id. 3.a clase	0.50	a	0.95
Id. novillo 1.a clase	1.04	a	1.06
Id. 2.a clase	0.94	a	1.02
Id. 3.a clase	0.40	a	0.90
Id. vaca 1.a clase	1.05	a	1.07
Id. 2.a clase	0.95	a	1.03
Id. 3.a clase	0.40	a	0.90
Id. cordero 1.a clase	1.10	a	1.20
Id. 2.a clase	0.90	a	1.00
Id. 3.a clase	0.60	a	0.80
Id. oveja 1.a clase		a	0.80
Id. 2.a clase	0.60	a	0.70
Id. 3.a clase	0.40	a	0.50
Id. cabro 1.a, 2.a y 3.a clase, no hubo			
Id. cerdo, 1.a clase		a	1.20
Id. 2.a clase	1.10	a	1.15
Id. 3.a clase	0.90	a	1.00
Grasa en rama	1.20	a	1.25
Sebo de ovejuno	0.70	a	0.80
Cuero vacuno, macho		a	2.00
Id. hembra		a	2.00
In. ovejuno	25	a	45

pesos docena.

El Año Agrícola

En la vida ordinaria de los negocios los años se siguen unos a otros sinvariaciones apreciables para su desarrollo. En agricultura los años se siguen pero no se parecen y de ahí que la explotación agrícola esté sometida a tantas contingencias en su producción que la hacen una industria difícil pues toda ella depende de factores importantes que no está en la mano del hombre hacerlos variar.

El año agrícola que termina se caracterizó, por lo que respecta al clima, por las lluvias tempranas a fines de verano, lo que perjudicó las cosechas no sólo de chacarería sino las de trigo en la parte sur del país, luego después este mismo exceso de lluvias perjudicó las siembras no permitiendo aprovechar la totalidad de los terrenos preparados para esa siembra. El invierno fué tan benigno que no llamó la atención especialmente y las lluvias se volvieron a iniciar en la primavera desde Octubre en adelante, época en que se necesita un buen tiempo no sólo para concluir de preparar los terrenos para chacras, sino tambien las siembras oportuna de éstas, y por esta razón bastantes siembras se perdieron, obligando a la resiembra, lo que es un contratiempo oneroso y perjudicial, y además ha permitido el desarrollo de todas las enfermedades de origen criptogámico o causadas por hongos lo que redunda en la producción frutal y en las cosechas de cereales.

El estado de los principales cultivos a causa del mal tiempo que hemos tenido no es todo lo bueno que sería de desear. Por lo que respecta al trigo la superficie sembrada se estima un poco inferior a la del año anterior y su desarrollo se ha perjudicado grandemente por la aparición del polvillo colorado" que bien sabemos tiene una influencia muy perjudicial no sólo en el rendimiento sino en la calidad del grano que se cosecha. Junto a ésto hemos tenido una primavera fresca y lluviosa, lo que ha favorecido dicho polvillo y las lluvias han sido causa de la tendidura de una parte de las siembras de riego, siendo la zona más afectada la comprendida entre Santiago y el río Maule. En el sur, que es el granero del país, las lluvias no han afectado tanto los trigos, pués ahí éstos no alcanzan un gran desarrollo vegetativo y el polvillo colorado no se ha desarrollado.

Por lo que respecta al trigo en general, las espectativas de cosechas segun cálculos hechos con todos los elementos de que se dispone, permiten calcularla entre seis millones doscientos y seis y medio millones de quintales netos; lo que quiere decir que habrá un sobrante de quinientos a ochocientos mil quintales netos que se podrán exportar.

En cuanto a los productos de chacarería nada es posible establecer todavía, pués aún se continúa resembrando lo que se ha perdido; pero no se observa una disminución sensible en la extensión sembrada. Los árboles frutales han sufrido mucho con las enfermedades y la cosecha de duraznos este año está seriamente comprometida. Será indispensable hacer buenos tratamientos de invierno y buenas podas a dichas arboledas a fin de contrabalancear estos malos efectos. En la viña hemos tenido algo de Botritis que ha causado destruccion de racimos; pero que ya pasó con el tiempo caluroso que tenemos: tambien tenemos el oidium o peste de las viñas. Sin embargo no han habido perjuicios por las heladas y la cosecha parece será semejante a la del año anterior.

La industria del pasto aprensado en la región central del país ha sufrido un gran contratiempo con la pérdida casi total del primer corte de los alfalfares, pués debido a las numerosas lluvias que se produjeron en esa época, el pasto no pudo secarse en buenas condiciones y lo mejor fué reservarlo para las necesidades del fundo, cuando ha sido posible darle esta utilización. Además de lo que han disminuído las ventas por falta de elementos de transporte, tenemos que las provincias de Atacama y Coquimbo han desarrollado en extensión considerable esta industria, y resultando el forraje de mejor calidad se ha pagado aún un sobreprecio en relación con el que se compra en esta zona y si a esto se agrega la disminución cada vez mayor del empleo de animales por la industria salitrera, se verá que el negocio del pasto aprensado tiene pocas expectativas de surgir en la prosperidad que tenía antes y los alfalfares se utilizarán en otra forma.

Nuestra ganadería no ha seguido el movimiento de progreso que se ha observado en la industria agrícola del país; pues la ganadería de Magallanes no la consideramos incluída dentro de los negocios a que nos referimos debido a la ninguna influencia que tiene en lo que pasa en el centro y norte del país.

Apesar del gravamen al ganado extranjero nuestra ganadería no se ha desarrollado en la medida deseada, siendo que tenemos inmensas extensiones territoriales capaces de contener siete a diez veces nuestra actual existencia ganadera. Las causas de este atraso son complejas y tienen relación con la poca seguridad de los campos, la falta de guías de libre-tránsito que facilitan el robo de animales (abijeato), la falta de disposiciones legales que impidan el beneficio de hembras menores de cierta edad a fin de estimular las crianzas. Esta última medida por sí sola tendría gran influencia, limitando esta edad a cuatro o cinco años de manera que cada hembra avanzase a dejar dos crías si fuere posible. Esta idea no es sin fundamento pués hoy día el cuarenta por ciento del ganado que se consume en el país es formado por hembras de todas edades pués tanto en el campo como en las ciudades se prefiere su beneficio por que es más fácil de engordar aparentemente, debido a que casi siempre está preñada, es mas pequeña y facilita la venta al detalle y cuando el consumo de una localidad no es considerable, debido a que es un animal más pequeño, se le prefiere porque su carne se venderá en menor tiempo. Si no es posible otra cosa, salvemos nuestras hembras vacunos que son la base de nuestra ganadería. Por de pronto las municipalidades podrían ayudar prohibiendo el beneficio de hembras preñadas o sospechosas de estarlo.

Entre las enfermedades que afectan la ganadería tenemos la Fiebre Aftosa o Epizootia que ha invadido todo el país, lo que hace indispensable tomar medidas legales que faculten a algún servicio para poner remedio a estos males. El carbuncio continúa desarrollándose en los ganados, pues la práctica de la vacunación aún no está suficientemente generalizada, pues hay dudas entre los agricultores sobre el resultado de la vacuna. Como hay varias marcas en el comercio lo que interesa al país es que el agricultor vacune su ganado y prefiera la que le inspire más confianza por el resultado que les ha dado a sus vecinos y amigos; la cuestión precio debe ser absolutamente secundaria y sería ridícula la economía de un peso ante el temor de perder un animal que vale doscientos y más pesos.

HDace dos años funciona la Escuela de Veterinaria, que prepara el personal técnico que entiende en las enfermedades del ganado y cuya falta es muy notable, pués, sin este personal no podemos pensar en el servicio veterinario.

La zona norte del país en la cual las lluvias son muy reducidas y por consiguiente carece de forrajes y de ganadería ha sido objeto de estudios especiales para aprovechar dichos suelos y después de muy largos y pacientes estudios y experiencias se ha llegado a probar hasta la saciedad que el pasto salado, Atriplex Semibaccata se desarrolla perfectamente en los suelos algo secos en que no resiste ningún otro forraje y deja la expectativa de transformar en ganaderas inmensas extensiones que hoy día se aprovechan en mínima parte de tarde en tarde. Hay en la actualidad más de seiscientas cuadras sembradas con Atriplex y nadie quiere vender semilla pues todos sus poseedores se dedican a propagarla. Este beneficio es obra de los Servicios Agrícolas y en especial del agrónomo Regional de la I Zona que reside en Serena.

Los servicios agrícolas de propaganda se han mejorado visiblemente durante este año, pués se crearon tres nuevos puestos de Agrónomos Regionales con los cuale sse tiene ocho en servicio. Si se considera que es indispensable tener uno en cada provincia ya se verá que no hay un exceso de dicho personal. La propaganda escrita, aplicada, en conferencias, lecciones, excursiones, etc., se hace en la forma mas intensiva y es de esperar se pueda proveer de automóviles a dicho personal, tal como se hace en Estados Unidos, pués es la única manera que sin un cansancio efectivo por los viajes a caballo se obtenga el máximum de provecho en esta propaganda. Si se trata de complementar los datos estadísticos, esta necesidad pasa a tener carácter de urgencia.

El presente año se ha distinguido por haberse llevado a efecto el primer concurso de vacas lecheras ordeñadas en los mismos fundos y también el primer Congreso y Exposición de Lechería todo lo cual se hizo bajo los auspicios de la Sociedad Agronómica de Chile.

Este concurso de vacas ordeñadas en los fundos mismos tiene gran importancia, pués es la única manera de determinar el rendimiento real y efectivo de una vaca, que es lo que interesa al propietario y tambien al país, pués esta es la base de mejora del ganado de lechería. Este concurso permitirá establecer el Registro de Avances o Libro de Oro de la industria lechera en Chile y sus bases se están estudiando por la Sociedad Agronómica.

La principal dificultad para su funcionamiento es el gasto que representa este control y el cual difícilmente puede mantenerse sin la ayuda del Estado tal como ocurre en todos los países.

Nuestra industria lechera estaba muy decaida y este movimiento de opinión le ha dado un gran impulso que se traducirá en un beneficio evidente. Ya no sólo se buscan las mejores productoras de leche sino que se estudia su origen o las cualidades de sus ascendientes y lo mismo se hace con los toros que se destinan a lechería. Este impulso va a dar un gran desarrollo a las lechería e influencia preponderante en ello tendrán los "Silos" o nuevos sistemas de conservación y almacenamiento de forraje en las condiciones mas económicas posibles. Se han escrito varios folletos sobre esta materia y su vulgarización contribuirá grandemente a este resultado.

Ya que de Exposiciones hablamos, debemos decir que la Exposición de Animales que desde hace cuarenta años celebra la Sociedad Nacional de Agricultura fué bastante buena por lo que respecta a los caballares chilenos pués esto nos demuestra el interés creciente por el caballo criollo, lo que tiene bastante importancia. Lo sensible es que aun no se ueeda celebrar una Exposición Feria, a la cual concurran todos los criaderos con los productos que destinen a la venta y concentrar ésta en un solo local con lo que se beneficia el comprador que elegirá entre todos los productores que se venden en el año y también los criaderos que se disputarán los premios de la Exposición.

Este año se han celebrado Exposiciones en Arauco, que es local de ganadería y se lleva a efecto desde hace seis o más años; en Temuco, Exposición Avícola que despierta gran interes en la frontera; en Osorno, de ganadería a semejanza de la de Santiago; en Chillán, que es especial del caballo chileno; en Quillota y Santiago exposiciones de cestería y tegidos con mimbre y fibras vegetales. Como se ve, los concursos son numerosos en el país y si ellos tienden a mejorar la producción, bienvenidos sean y ojalá se multipliquen. En la actualidad el servicio de Agrónomos Regionales organiza el primer concurso anual de semillas de trigo, efectuándolo en cada zona independientemente.

Se ha establecido en Temuco una nueva Sociedad Agrícola a la cual se le ha dado el nombre de Cooperativa; pero esta sociedad es sólo de fomento y ayuda entre los socios a semejanza de otras congéneres del país. La Cooperativa Agrícola y Ganadera de Osorno es diversa, pués ahí se trata de un verdadero negocio establecido por acciones y con un capital importante y por su giro es semejante a cualquiera sociedad comercial. Tambien se ha establecido en Santiago la Sociedad proveedora de Semillas seleccionadas, institucion que hace bastante falta, pués en general no se encuentra en el país donde proveerse de buenas semillas seleccionadas y con algunas seguridades de pureza.

Se ha presentado al Congreso un proyecto de legislación sobre venta de los abonos, que urje despachar y está pendiente del Honorable Senado. Los abonos tienen una importancia fundamental en el país, se comercian en cantidad considerable que pasan de seis millones de pesos al año y por la caracteristica misma del producto, nada hay que se preste más a la falsificación y al engaño del comprador con perjuicio evidente para la producción, pués la pérdida no se limita al costo del abono, sino que alcanza a la mejor cosecha que debió obtenerse con su empleo. Esta ley existe en todos los países del mundo pués en todas partes se observoda la misma mala fe para este negocio.

Las últimas leyes dictadas para abaratar algunos artículos de consumo de primera necesidad pueden tener influencia perjudicial en el porvenir del país. La liberación dederechos a la importación del azúcar impedirá el establecimiento de esta industria en el país que si bien es difícil tratándose de la betarraga sacarina, en cambio puede ser fácil tratándose de propagar el sorgo sacarino que se cultiva como el maíz.

Por lo que respecta a la ganadería, la liberación del impuesto al ganado extranjero no bajará el precio de la carne, pués no es el pequeño gravamen existente el que recarga el precio y hoy día menos beneficios tendremos cuando la República Argentina ha gravado la exportación de su ganado. Esta medida contribuirá a defender a nuestra ganadería, pero nada se obtendrá sino se despacha el proyecto de ley que pende ante el Senado para impedir la matanza de hembras que producimos. ¿Cuándo llegaremos a desarrollar la ganadería con esa base de explotación?

Mucho se ha protestado en contra de este proyecto y parece que la única objeción seria está en haberse fijado en seis años la edad mínima para el beneficio. Si se considera excesiva, rebájese a cuatro años y siempre habremos dado un gran paso en defensa de nuestra ganadería, aun cuando ha habido una institución que considera que sería una catástrofe para cierta región si llegare a tener cuatrocientas mil hembras que no pudieran beneficiarse. Es teoría considerar una catástrofe el obligarlos a conservar las máquinas que les producen parte de su actual riqueza y que en un futuro próximo será la principal, sino la única.

La ley de irrigación continúa cumpliéndose dentro de sus disposiciones. Ya se ha concluido el canal de Mauco en la provincia de Valparaíso, y continúan en activo trabajo las obras de los canales del Laja, Maule y Melado. Están en condiciones de construirse una en Coquimbo para regularizar el río Elqui otra para el estero de Colina; la Laguna de Mondaca; la laguna El Planchon; el embalse del Yeso que regularizará el río Maipo; embalse del Aconcagua en Salto del Soldado; embalse de Angostura cerca de Hospital y varios otros más.

Como se ve la actividad en desarrollar las obras de regadío es considerable y por ello hay que felicitar al gobierno que ha puesto en manos de la agricultura este medio de poder efectuar esta mejora fundamental en la agricultura chilena. Pero estas leyes tienen algunos defectos que deberían subsanarse en el futuro.

Por ejemplo, no es lógico fijarle precio diferente al costo de cada regador según la distancia a que está la propiedad; lo lógico es que todos los beneficiados se repartan el costo total de las obras a prorrata de las cantidades de agua que cada uno utilice, o en otros términos, todos los regadores de un mismo canal o embalse sean de un solo precio. Si esto no fuere lógico querría decir que cada una de las propiedades podía construír sus obras de irrigación a un precio más económico y como lo único efectivo es que no pueden hacerlo sino entrando a la comunidad por que hay obstáculos que no permiten salvarlos sino juntando los capitales de muchos interedos, es lógico que el gasto sea en comun y no lo que estableció la ley que estando más cerca de la boca-toma pagan menos y los más retirados cargan con el mayor precio.

Otra reforma urgente consiste en darles un plazo inicial de cinco años a lo ménos para que se pongan en cultivo los terrenos recién regados y sólo después de ese plazo entre en vigencia el pago de la cuota de riego. Otra reforma fundamental es que la cuota de riego que se establece definitivamente quede afecta a la propiedad como la contribución de haberes que persigue a la propiedad y no al propietario hasta que se estinga la deuda y deje libre el terreno para que sea hipotecado en la forma que el propietario lo estime conveniente tratándose de una contribución que sigue a la propiedad, el Fisco no puede tener ningún temor por su pago.

Este año se ha iniciado la construcción de la Escuela de Arboricultura de Temuco en donde se dará importancia principal a la enseñanza de la fruticultura de esa zona. Este es un gran progreso, pués nos hacen mucha falta las escuelas especialistas de Agricultura y no necesitamos más que una Escuela de Agricultura General que debe ser la de Santiago.

Una de las leyes más importantes que se han dictado con relación a la agricultura es la que ordena la construcción del nuevo edificio para el Instituto Agronómico de Chile (Instituto Agrícola) cuya primera piedra se colocó con gran solemnidad en el mes de Diciembre.

Este establecimiento que prepara los futuros profesionales agrícolas ha estado durante 35 años instalado en un costado del edificio del Museo estrechando a éste y a la vez ocupando poco o poco todas las construciones de la Quinta pués el desarrollo natural de los estudios y el aumento de alumnos hacen que cada año sean estrechos todos los ensanches que se fueran consultando. Si tomamos en cuenta que la profesión de Ingeniero Agrónomo es tal vez la única que no producirá plétora de profesionales y en cambio el mayor interés está en que si es posible cada propietario rural sea profesional agrónomo, se verá cuánta importancia tiene este establecimiento y cuán fundada es la ayuda que le presta el Gobierno.

Necesitamos desarrollar nuestra producción agrícola hasta que ocupe el verdadero lugar que le corresponde; para ello necesitamos muchas leyes y protecciones, brazos y capitales; pero lo que necesitamos con mayor urgencia es un Ministerio de Agricultura que teniendo especial interés por esta industria, madre de todas las otras, estudie, fomente y oriente la producción por el mejor camino.

ROBERTO OPAZO.

EPILEPSIA
Baile de San Vito
HISTERIA
Alivio progresivo hasta curación por la
SOLUCION
anti-nerviosa
LAROYENNE
Soberana contra cualquier forma de la
AGITACIÓN NERVIOSA
50 Años de Éxito.
DEPÓSITO GENERAL:
DUREL, Farmacéutico
7, Boul^d Denain, PARIS
y todas Farmacias.

EL DEPARTAMENTO DE AVISOS
TELEFONO 3113
Atiende de las 9 h. a las 22 h.
(Hora antigua: 9 A. M. a 10 P. M.)

AVISOS ECONOMICOS

Descuentos: De 5 a 10 publicaciones seguidas, 5% – De 11 a 20, 10% – De 21 a 30, 15%

TARIFA
AVISOS ECONOMICOS
Cada palabra (mínimum 6 palabras por aviso) $ 0,[illegible]

Sociabilidad obrera

Unión de Matronas de Chile.—Cítase a junta general ordinaria para
Se les recomienda la asistencia a las señoritas consocias para que se impongan de la marcha de la institución y por acuerdo unánime se discutirán asuntos de gran importancia social.

Las consocias que tienen en su poder listas de la rifa de beneficio, sírvanse devolverlas a Eyzaguirre 726.

Cuadro de alumnos y ex-alumnos de la escuela nocturna Fermín Vivaceta. — (Riquelme 859). — Gran matinée el 1.o de Enero de 1919. — Hoy a las 15 horas se efectuará en el Teatro-Salón de la Sociedad de Artesanos La Unión, Riquelme 859, una matinée en honor de las señoritas del cuadro artístico de este centro.

Las entradas de familia están en secretaría a disposición de los socios.

Sociedad Igualdad y Trabajo. — Esta sociedad celebrará el 1.o de Enero de 1919, en compañía de los niños pobres del barrio de Yungay y para el efecto los ha citado para las 15 horas, en que se les hará reparto de dulces y refrescos.

Esta fiesta será costeada por erogaciones voluntarias entre sus asociados y familias del barrio.

Sociedad Manuel Rodríguez. — Hoy a las 15 horas, se efectuará la matinée que esta institución dedica a los niños pobres del barrio. Habrá un entretenido programa musical y literario y se repartirán juguetes, sandwichs, dulces, frutas, helados y ropa de verano a los más necesitados.

Las personas que desearen contribuir a esta fiesta, se les ruega pasen por el local social, San Francisco 748, durante toda la mañana de hoy.

Sindicato Chauffeurs de Chile. — El Viernes 3 del presente, celebrará sesión general extraordinaria, para hacer entrega de sus puestos el antiguo directorio.

Estudiantina Benjamín Franklin. —Esta estudiantina para dar mayores facilidades a los jóvenes y señoritas que deseen aprender música, acordó no cobrar la cuota de incorporación a los que se incorporen en la presente semana. También acordó no cobrar las cuotas atrasadas a los socios, siempre que se presenten en la presente semana.

La cuota mensual es sólo de dos pesos, para las señoritas y dos cincuenta para los jóvenes, excepto los alumnos de la escuela nocturna que sólo pagan dos.

Las clases están a cargo del profesor señor Andrés Copla Marín, se enseña todo instrumento de cuerda.

Las clases son los días Miércoles y Sábado de las 20.30 a las 23 horas, en nuestro local social, López esquina de Prieto.

Academia de Baile La Santiago. — Gran fiesta social. — Hoy a las 16 horas, ofrecerá esta sociedad a sus asociados y relaciones sociales y particulares, una matinée extraordinaria en celebración del Año Nuevo.

Citase al mismo tiempo, a esta reunión a todos los socios con el objeto de que se elija el directorio que deberá regir esta Academia durante el presente año. Local San Francisco 160.

Círculo Arturo Prat de la U. N.— Citase a sesión extraordinaria de directorio para mañana a las 21.30 horas. Se eligirá mesa directiva.

Centro de Tapiceros. — Este centro celebrará el Domingo próximo a las 16 horas, con un lunch, que se llevará a cabo en una hermosa quinta cerca de Barrancas, su fiesta y tres aniversario. La partida a dicha quinta se hará después de celebrar una sesión solemne en su secretaría, Porvenir 775, a las 12, en la que hará entrega el actual directorio al que ha sido elegido para el presente año. Como ha habido gran demanda de pedidos de tarjetas, para el lunch, han sido ya agotadas, de modo que el que quiera asistir a dicha fiesta puede pasar el Sábado de 8 a 12, por secretaría que a esa hora se reunirán muchos para dar cuenta de las tarjetas pagadas.

La hora en que se celebrará la sesión solemne será a las 12, para estar desocupado a las 14 horas, que es la que se ha fijado para la partida.

El valor de la entrada es de tres pesos, valor que está al alcance de todos.

La quinta está una cuadra más abajo del Tropezón, asequia de lo Pérez número 4502.

Academia de Baile La Alondra. — El Lunes 6 de Enero de 1919, se llevará a efecto una reunión extraordinaria con el objeto de tomar algunos acuerdos referentes a la organización de esta Academia.

Federación Obrera Local.--Hoy se reune este cuerpo representativo a las 20 horas, en la Casa del Pueblo, Eyzaguirre 718.

Partido Obrero Socialista. — Hoy como inauguración del Año Nuevo, el Partido Obrero Socialista, dará una fiesta familiar, con el siguiente programa:

Primera parte

1.—Obertura a guitarra.
2.—Poesía declamada por E. Juarez.
3.—Fraí pepino, monólogo por Rasile.

Segunda parte

1.—Obertura a guitarra.
2.—Belleza socialista, conferencia por Roa Medina.
3.—Discurso por L. Lagos.
4.—A la juventud, leído por S. Toledo.

Entrada: 20 centavos, local Eyzaguirre 1064, altos.

Unión Gremial de Caldereros. — En asamblea celebrada el Jueves 26, se eligió el siguiente directorio:

Presidente, Ceferino Cerda; vicepresidente, Arturo Romo; secretario, David Esoobar M.; pro-secretario, Carlos Valdivia C.; tesorero, Alfonso Agullera; sub-tesorero, Efraín Sánchez.

Directores, Juan Francisco San Juan, Colixto Cárdenas O., Ignacio Bravo, Pedro Maureira, David Cancino, Mamerto Retamales y José Mendez.

Porta estandarte, Pío Flores.

Comisión de contabilidad, Víctor Muñoz y Mario Manfredini.

La recepción de este directorio se hará el Sábado 4 de Enero en Grajales 2730, a las 14.30 horas.

TRIBUNALES

CORTE SUPREMA

Movimiento habido en 31 de Diciembre de 1918

Primera Sala.—1 Contra José Cruzat E., acuerdo; 3 contra Julio Morales; id.; las demás no vistas o suspendidas.

Segunda Sala.— 1 Pérez con Saez, trámite. Las demás no vistas.

Falladas de acuerdo:

Fisco con Marcos Paredes, casación fondo, ha lugar, redactor señor Fóster Recabarren; contra Eduardo Villar y otros, casación fondo, sin lugar, redactor señor Salas; Enrique Warnken con Barber Williams y Co., casación forma, sin lugar, redactor señor Fóster R.; Alfredo Silva con Guillermo Cruz, casación forma, sin lugar, redactor señor Gaete; Luz A. Gómez con Fisco, casación fondo, sin lugar, redactor señor Silva; reclamación de Casimiro Barrios (expulsión del país), sin lugar.

Desistida: Vial con Agustín Bustos, casación fondo.

CORTE DE APELACIONES

Primera Sala.— Acuerdo, 1 Ojeda y Cía. y otro con Banco Nacional, suspendida; 2 Arancibia y otros con Fernández; trámite, 3 Toro con Fisco; acuerdo, 5 Gamboa con Gamboa; trámite, 6 Gamboa con Ramírez.

Alegaron:

En la 1, don Eduardo Opazo con don Joaquín Rodríguez.

En la 5, don Manuel González, revocando.

Segunda Sala.— 1 Manuel González con Arturo Tapia, sin lugar; 2 Alejo Gimperts con Luis Molina, confirmada; 3 Pedro Errázuriz Tagle con Carlos y Manuel Domínguez, suspendida; 4 Lucas Montaldo con Feliciano Soto Valenzuela, confirmada; 5 Schiavetti Hnos. con Ferrocarriles del Estado, confirmada; 6 Juan Henry Wallace con Spencer y Watter, acuerdo y trámite; 7 Abraham Safé con Julio Muga, trámite.

No vistas las demás.

Alegaron:

En la 1.a, don Manuel García Frías por la deserción.

En la 2.a, don Arturo Ramírez, confirmando.

En la 4.a don Feliciano Soto Valenzuela con don Carlos Cereceda.

En la 5.a, don Jorge Figueroa, revocando.

En la 6.a, don Arturo Alessandri Rodríguez con don Pedro Daza B.

Tercera Sala.— Falladas de acuerdo: Valdés con Ferrocarriles del Estado; Contra Sepúlveda; Vera, recusación juez de la Barra; Cía. Transportes Unidos con Ferrocarriles del Estado.

Anulada de oficio la 1, Vivanco con Mujica.

Alegaron:

En la 1 don Carlos León C., revocando.

Cuarta Sala.— 1 Contra Luis Moya R., Eduardo Verdugo y otro, aprobada; 2 Ana Luisa Calderón v. de C. con José Andrés Guerra, desistida; 3 Juan Ferrer con Antonio Villanueva, desistida; 4 Contra Tránsito Delgado, Julio Chacamo y Emilio González, confirmada; 5 Contra Alberto Agez, confirmada; 6 Pablo Canovat con Miguel y María T. Soto; 22 Recurso de hecho de Manuel y María F. Soto.

No vistas las demás.

Falladas de acuerdo:

Jorge Orrego con Olayo Paredero; Antonio del Sol con Lincolm de la Barra; Bernardo Morales con Olayo Paredero.

Fallada después de terminar los alegatos la 6.a de ayer.

Fallada agregada: Contra Arturo Rivas Fernández y Enrique Silva Wilson, aprobada y alegaron don Alfredo Urzúa U., por la aprobación.

Alegó en la 5 don Santiago Lazo, revocando.

Sexta Sala.— 1 César Ovalle con Banco Garantizador de Valores, suspendida; 2 Fisco con Municipalidad de Temuco, trámite; 3 Coudeu, Camales Hnos. con Fisco, sin tribunal; 4 Aurelio Fernández R. con Jorge Stambuck, pendiente; 7 Natalia Pradel de N. y otra con Sara Pradel de S., mal llamada; 8 José Berstein y Cía. con Alamiro Troncoso, mal llamada; 9 Alfredo Sanfuentes con Ramón Aranguiz.

No vistas las demás.

Fallada confirmada después de terminar los alegatos la 3.a de ayer.

Fallada aprobada, Contra Gonzálo Ramírez.

Alegaron:

En la 2.a, don Arturo Fernández C., confirmando.

En la 4.a, don Arturo Fernández con dón Manuel Iturrieta.

SECRETARIA ALCALDE

Ingreso civil

Clodomiro Morales contra Bernardina Lay de Riso, 3.er juzgado.

Alejandro Infante contra Ignacio Yávar, 3.er juzgado.

Ingreso criminal

Angel Barraza y otro, robo, San Felipe; José Adaro Chareg, robo, San Felipe; Juan Ig. Lazcano, hurto, San Felipe; Pedro Celedón y otros, incendio, San Felipe.

SECRETARIA FABRES

Ingreso civil

Roberto Larraín con José Robinovich, 5.o juzgado; Sofía Morce v. de G. con Joaquín Velez Riesco, 4.o juzgado; Miguel Soto con Pablo Canovat, 4.o juzgado.

Ingreso criminal

Contra Adolfo Gómez, Rengo; contra Juan Contreras, San Felipe; contra Guillermo Baeza Hnos., 1.er juzgado.

TEATRO SANTIAGO
EMPRESA TEATRAL DEL PACIFICO.— COMPAÑIA DE ZARZUELAS Y REVISTAS MONTERO-FERNANDEZ
Hoy Miércoles 1.o de Enero de 1919, Hoy.—Tres grandes funciones.— Matinée infantil a las 15.30. —1.o El nido del principal; 2.o La niña de los besos; 3.o San Juan de Luz.
Vermouth selecta, a las 18.30.—1.o La gatita blanca; 2.o Tonadillas por Rosario Granados.
Noche, dos únicas tandas.—1.a tanda, a las 21.30, La niña de los besos; 2.a tanda, a las 22.30, San Juan de Luz.—Mañana Jueves, estreno de la comedia en tres actos, Que viene mi marido.

ROYAL THEATRE
El cine más elegante y fresco de Santiago
Hoy Miércoles 1.o de Enero de 1919.—Matinées infantiles a las 14 1|2, 15 1|2 y 16 1|2.
Especial y noche, grandioso estreno METRO. —FRANCIS BUSHMAN, en la comedia dramática
La voz de la conciencia

TEATRO POLITEAMA
TEMPORADA DE VERANO.— LA SALA MAS FRESCA DE SANTIAGO
Hoy Miércoles 1.o de Enero de 1919.—Matinée infantil a las 15 1|2.
Especial, CATHERINE CALVERT en
BODA FINGIDA
Noche, Triangle, OLIVE THOMAS
En Sueños y Realidades

TEATRO PARAISO
PASEO DEL SANTA LUCIA
Hoy Miércoles 1.o de Enero de 1919.
Entrada al biógrafo y baile, $ 2. Niños, gratis.
Fox estrena la interesantísima comedia escrita expresamente para el mundo femenino
FURIA DE AMOR
película de noble concepción y de portentosa ejecución.
Servicio especial de victorias para subir al teatro.
Unico teatro paseo al aire libre, higiénico, sin tierra, sin peligros de incendio ni temblores, iluminado a giorno.

BAL TABARIN
CONCERT - RESTAURANT DE MODA
BANDERA 832
Hoy Miércoles 1.o de Enero de 1919, grandioso y extraordinario éxito de los celebrados danzarines
LOS WILHYER
y del cuadro artístico especialmente contratado.
RESTAURANT Y CANTINA DE 1er. ORDEN
Próximo debut de artistas contratados en Buenos Aires.

Casa de Antigüedades
— DE —
DESA Y LARIOS
Venta permanente Artículos indígenas de plata y tejidos.
Variada existencia en Fuentes, Platos, Mates, Tembladeras y demás objetos de plata.
18 - SAN ANTONIO - 18

FELIZ AÑO NUEVO
le desea
La Joyería y Relojería LA EUROPEA
Donde se realiza un extenso surtido de maletines y bolsas de plata a precios bajísimos.
Relojes y Joyas
3 - AHUMADA - 3

Miércoles 1.o
San Silvestre
CAMBIO
Banc. 10 27/32 | Com. 10 29/32
Oro: 81.80%
1 £ vale 22.13.26
1 Franco..... 0.85.47
1 Dólar..... 4.69 1/2
Peseta..... 0.94.33
N. Argentino..... 2.13 1/4

PROPIEDAD DE RENTA
De esquina que produce muy buena renta, tenemos encargo de vender.
$ 55,000
Pérez y Marty-Galería Alessandri 29

TATTERSALL
PROPUESTAS PUBLICAS
Se piden propuestas públicas para la venta de un crédito por
Veintitres mil pesos
más o menos, que tiene mandamiento de embargo y que afecta la responsabilidad de
—— Don Carlos A. Lavandero ——
por dinero anticipado para fletes, y ganado que aún no ha llegado a ésta.
Las propuestas se abrirán el **30 de Diciembre** a las **catorce horas,** en el estudio de
Don Alfredo Aldunate E. - Huérfanos 1287
Donde se puede consultar los antecedentes. 1.o-A

Ferrocarriles del Estado

Se solicitan propuestas públicas para el día 14 de Enero próximo por pinturas para puentes metálicos preparada y lista para el uso.

Bases y antecedentes en el Departamento de Materiales y Almacenes (Estación Alameda).

Santiago, 11 de Diciembre de 1918.

9-a.

PROPUESTAS PARA EL 20 DE FEBRERO DE 1919, POR: EJES RECTOS, LLANTAS DE ACERO, ETC.

Se solicitan propuestas públicas para el día 20 de Febrero próximo por: cajones motrices de acero fundido, cilindros, ejes rectos, golillas de goma, para niveles de agua y lubricadores, llantas de acero, pedestales de acero fundido, planchas tubulares, tubos de fierro homogéneo, tubos de vidrio para niveles de agua y lubricadores, ajustes de goma para ventanas de coches, cordón para canastillos, cortinas completas, cuñas para bronce, chapas, de bronce y fierro, ejes para coches y carros, enganches automáticos para coches de pasajeros, levantadores de bronce, picaportes, etc., etc.

Bases y antecedentes en el Departamento de Materiales y Almacenes (Estación Alameda).

Santiago, 19 de Noviembre de 1918.

x-17-b

Avisos Económicos

NUEVOS

ELEGANTE PENSION CON TOda clase de comodidades se dá en Constitución a familias honorables, precios módicos, más datos: Casilla 1621. Santiago.
x-11357-13-a

5 SEÑORITAS BACHILLERAS, necesítanse, prefiérense hayan estudiado o estudien Pedagógico. Algunas para dos o tres horas diarias; otras, para todo el día; una, con pensión, sueldo y libertad para Pedagógico o Universidad. Trabajo todo el año. Instituto Mercantil, Bandera, 287. Hablar con director.

EL INSTITUTO MERCANTIL DE Santiago es el primero en Chile, en su género, según la Estadística Oficial. Enseñanza personal y por correspondencia. Clases mañana, tarde y noche. Ingreso: cualquier día del año; a todo alumno nuevo se le enseña desde el principio. Cursos de 24 meses, de 12, 10, 8, 6, 4 y 2 meses. Los alumnos o alumnas que no terminen sus cursos personalmente, siguen estudiando por correspondencia. Cursos colectivos e individuales de comercio, idiomas, contabilidad, topografía, dibujo lineal, ornamental y arquitectónico, construcción, etc. Pídanse prospectos. Numerosos cursos auxiliares para atrasados. Bandera 287, esquina de Huérfanos, Teléfono Inglés, 273. Fundado en 1904.

CURSOS COMERCIALES PARA señoritas, especialmente, atendidos por profesoras. Enséñase inglés, francés, (italiano o alemán), castellano, redacción mercantil, aritmética, contabilidad, taquigrafía, escritura máquina, caligrafía, plano, dibujo, pintura, y moral, por $ 30 mensuales, todos los ramos juntos. Curso inferiores, con los mismos ramos, para alumnas de poca preparación, por $ 20 mensuales. Instituto Mercantil Bandera 287. (Fundado: 1904). Esquina Huérfanos, Teléfono inglés 273. Pídase prospecto. Buscamos empleos. Ingreso: cualquier día del año; a toda alumna nueva se lo enseña desde el principio.

SE RUEGA A LA PERSONA QUE haya encontrado una perrita blanca con manchas amarillas, perdida el día 29 en San Pablo, entre las calles Baquedano y Almirante Barroso, avisar San Pablo 1256.
x-11519-1-a

PIANOS — AUTOPIANOS AFIna, compone fuera de Santiago, Enrique Osorio, Huérfanos 1985.
x-11520-1-a

ENCORDADURAS EXTRANJEras para guitarra $ 2.50. Especialidad en composturas. Galvez 569.
x-111517-1-a

ALHAJAS CON BRILLANTES grandes o chicos. Collares de perlas, pares aros, toda joya fina. Oro al peso de cualquier objeto, monedas, medallas, chafalonía, platino. Antiguedades de plata, mates, fuentes, sahumadores, templaderas, braseritos, candelabros, etc. lo que sea siendo plata. Compra constantemente la antigua casa. Estado 56, entre Alameda y Moneda.
x-11518-1-a

DESEASE SABER LA DIRECción de Berta Carrasco, dirigirse Eloy Duo, lista de correos. Chillán.
x-11509-10-a

ARRIENDO $ 200 COMODOS ALtos, diez piezas, servicio. Verla: de 2-5. Serrano 651.

VENDO, PERMUTO CASA ESquina, Bascuñán, buena renta, dueño: R. de la Barrera, Correo Central.
x-11512-2-a

ARRIENDO PIEZAS CON PENsión, con o sin muebles. Serano 94.
x-11516-1-a

$ 7.900 — 10.000 — 13.900, VENdo casas nuevas, Maruri 1031.
x-11504-3-a

$ 13.900 VENDO DOS CASAS, Carrión 1485.
x-11503-3-a

ARRIENDO COMODO DEPARtamento para poca familia. Amunátegui 796.
x-11505-2-a

¡PROPIETARIOS! ¡PROPIETArios! ¡Feliz Año Nuevo! ¿Necesitan dinero? Pasen Cármen 839. Horas 16-18.
x-11506-1-a

ENCHAPADOR DE CARROCErías de Automóviles, necesitamos. Erasmo Escala 2105. American Garage.
x-11507-2-a

ARRIENDO UNA CASA, MAULE N.o 736.
x-11150-2-a

ARRIENDO PIEZA EXTENSA A la calle, cerca carros 28 y 13, electricidad, pieza de baño adyacente, cerca Avenida Matta. Rogelio Ugarte 1110. 3-a

TEMPORADA VERANO ARRIENdase amoblada casa, linda vista mar, lado Estación Puerto Valparaíso, Avenida Errázuriz 534, 6 dormitorios, baño, luz eléctrica.

EN VALPARAISO, CERRO ALEgre, arriéndase chalet vista jardín, mar, $ 1.000 mensuales, amoblado, uno a tres meses. Casilla 689. Valparaíso.

GRATIFICACION SE DARA A la persona que devuelva un reloj pulsera de oro a Catedral 1487, perdido ayer de 2 a 3 de la tarde de San Martín a Plaza de Armas, por Catedral.

10.a COMPAÑIA DE BOMBEROS Patria y Trabajo. De orden superior cito a reunión de Compañía para el Viernes 3 del corriente a las 21.30 horas. Orden del día: Elección de 2.o y 3er. Comandante. Admisión de Voluntarios y otros asuntos.

CASA AMUEBLADA. VALPARAIso. Almirante Barroso 428, esquina Plaza O'Higgins, por temporada verano. Ofrece y tratar: Calle Blanco 886, Casilla 826. 25-L 5-a

CASA AMOBLADA ARRIENDO por temporada, Valparaíso, calle Victoria, 3 dormitorios, salón, escritorio, comedor, despensa, pieza servidumbre, baño, luz eléctrica, cocina a gas, teléfono inglés, Precio, condiciones: A. D., Victoria 1225. 2-a

MEDICINA

SIFILIS: INYECCIONES TODA especie. Aplicaciones neosalvarsan sacarosa. Atendido profesional. — Precios muy económicos. Consultas: solamente noche, de 21 a 23 horas. Libertad 958. 14-A

"PASTILLAS VIGORIZANTES", último tónico medicinal concentrado, descubierto contra la anemia, raquitismo y debilidad general, prospectos y pedidos a Wilson y Cía., Santiago, Prat 131, casilla 68. x-11433-2-a

OCUPACIONES

COCINERO Y MAYORDOMO, SE necesita, Casino de Oficiales, Batallón de Tren número 2.
x-11354-2-a

SIRVIENTE PARA LAS PIEZAS y cocinera, se necesita en Moneda 2132. 2-a

NIÑO NECESITO PARA MANDAdos. Estado 379. 2-a

SEÑORA DE COMPAÑIA O PAra dirigir casa, se ofrece; honorable y con excelentes recomendaciones. Dirigirse por carta: Calle Grandón, Casita 8, María. 2-A

MADRE E HIJA DESEAN OCUparse. Dirigirse Avenida Matta número 349. 1.o-a

HOTEL UNION, PAPUDO
Abierto del 1.o de Enero; habitaciones vista al mar; comida sana y abundante; precios módicos, órdenes:
ADMINISTRADOR
x-11412-5-a

COMERCIO E INDUSTRIAS

SIDRA CHAMPAÑA. SOLICITA socio vendedor, poco capital. Vendo fundo 4 mil hectáreas, 3|4 partes' plano. Inmejorable crianza, siembra. Abundantes aguadas. Títulos. Plano primer orden, ciento cincuenta pesos hectárea. — P. J., Puerto Varas. 14-a

FABRICA de carpas, telones. Se hacen cortinas para almacenes, carpas de campaña, cortinas para patios y galerías, hamacas, almofrees, etc. Manuel Rodríguez 117. Tomás Novak.
x-6231-15-a

ARRENDAMIENTOS

PIEZAS, UNA O DOS, ARRIENdanse. Casa sin pensionistas. Balcón, luz eléctrica. La Paz 556. 1.o-a

ARRIENDASE CASA CENTRAL, Pedregal 14. X-11411-2-A

VERANEO

VERANEANTES: VALPARAISO. Respetable casa, ofrece departamento dos piezas, calle, para cinco personas, sin niños, por Enero y Febrero. Salvador Donoso 245. 1.o-a

EN VALPARAISO ARRIENDASE altos y bajos, casa Avenida Argentina número 645, esquina Simpson, frente casa señor Tomás Eastman, por temporada dos meses o más, con ocho grandes dormitorios y demás piezas, teléfono, y tranvía a la puerta a cinco minutos baños Recreo; Canon: mil pesos mensuales. Dirección Correo 3, Casilla 3114, Valparaíso. 5-A

AMOBLADA, LINDA CASA arriéndase temporada Valparaíso, seis dormitorios, etc. Precio módico. Inofrmaciones Benavente 643

EN CARTAJENA, CASA HONORAble recibe pensionistas, precios módicos, por la temporada. Dirigirse Francisca Barrera. X-11228-10-A

VALPARAISO, FAMILIAS, PERsonas solas honorables, deseen veranear cómoda económicamente, chalet Playa Ancha, inmediaciones Baños Torpederas, bosques para niñas. Dirigirse detalles B. O. Casilla 28. 1o—A

SERVICIO AUTOMOVILES EN Zapallar, estaciones Papudo, Palos Quemados, Catapilco, pedidos por telégrafo a Evaristo Fernández, Zapallar.
x 11123-18-a

INSTRUCCION

ASPIRANTES CONTADORES Ejército, prepáranse; clases por contador 1o. Ejército. Instituto Mercantil, Bandera 287. 5-A

PENSIONES

CASA DE FAMILIA CON LINDA vista al mar, proporciona piezas con pensión a personas hoonrables. San Antonio 665. 1.o-a

COMPRA-VENTA
DE MUEBLES Y OBJETOS VARIOS

COMPRO DENTADURAS ARTIFIciales usadas. Condor 1334. 2-a

MAQUINA CINEMATOGRAFICA "Simplex". Vendese nueva último modelo. Calería Alessandri 6. A.
x1141-8-3A

PIANOS
LOS MEJORES DEL MUNDO
Erard, Gaveau, Pleyel
Pianola-Piano
(Pianos automáticos)
— DE LA —
AEOLIAN COMP. LD. DE NEW YORK
en pianos
WEBER — STEINWAY
STECK — STROUD
con Mtrostyle y Themodist.
Particularidades exclusivas de estos instrumentos, que los hacen ser lo mejor entre sus similares.
AGENTES:
CASA WEIL
(Sección pianos)
ESTADO 353

CONTADOR PREPARO HASTA en un mes. Profesor Villarroel. Correo 6. X-111215-1-A

TELEGRAFISTAS, TOPOGRAfos, dibujantes, constructores, agricultores, contadores, taquígrafos, dactilógrafos, prepáranse. Instituto Mercantil, Bandera 287. 5—A

EXAMENES UNIVERSITARIOS, secundarios y especiales, prepáranse. Instituto Mercantil, Bandera 287. 5—A

MATANZA FENOMENAL DE MOcas con el mata-moscas "Muki" venden Boticas, almacenes 20 centavos. Casilla 221.
x-10581 10-

PIELES DE VICUÑA Y LANA DE Vicuña para tejidos, vendo constantemente, atiendo pedidos contra reembolso. Pisco Locumba, marca Chironta y azufre del Tacora en grandes partidas. Oscar Muñoz Silva, Casilla 125, Tacna. 26-A

MAQUINAS PARA LA FABRICAción de tarros para conservas necesito comprar. Ofertas Casilla No. 321. 1.o-A

¡EL MEJOR PREMIO POR chauchas, pesos y cuatro pagan San Antonio 18. X-10991-16-

VARIOS

FOTOGRAFOS Y AFICIONADOS placas marca Imperial. Precios fuera de competencia. Fotografía Pérez Cruchaga. x-11398-6-

SIFILIS-VENEREAS. — INYECciones intravenosas. Para personas de modesta renta. Lira 21, de 1 a 12 y media. x-10690-1-

¿QUEREIS SER LA MAS HERmosa? Usad la incomparable leche de almendras de Werck. Esta leche es sorprendente para aterciopelar y rejuvenecer el cutis. Daube, Droguería Francesa, principales boticas de la República.

HOTEL RESTAURANT, "SA Diego", nuevo dueño, nuevo servicio y nuevos precios equitativos San Diego 413. x-11360-1-

PROPUESTAS

MINISTERIO DE GUERRA. — Propuestas.— Se piden propuestas públicas para la provisión de uniformes para las tropas del Ejército. Las propuestas se abrirán en el Departamento Administrativo Militar, el día 28 del presente a las 15 horas. Bases y demás antecedentes pueden consultarse en la Oficina General de Vestuario y Equipo, Santo Domingo 3317.—El jefe del Departamento Administrativo Militar.

MUNICIPALIDAD DE SANTIAGO Alumbrado público.- de orden de la Alcaldía se piden propuestas públicas para instalaciones eléctricas de alumbrado en las calles comprendidas por el sector de Borgoño y Av. Santa María por el Sur; Carrión por el Norte; Av. Independencia por el Oriente y Av. Fermín Vivaceta por el Poniente, con arreglo a las bases y especificaciones que se pueden consultar en la Dirección de Obras Municipales y Tesorería. Las propuestas se abrirán en la sala de la Alcaldía el 6 de Enero próximo a las 16 1|2 horas.-Santiago, 21 de Diciembre de 1918.- El Tesorero Municipal. 6—

JUDICIALES

EXTRACTO.— CERTIFICO: QUE por escritura otorgada ante mí, con fecha diez y ocho de Diciembre en curso, los señores Guillermo Guttmann, Federico Maurer y Bernardo Bruhn, han prorrogado por el plazo de un año, a contar desde el primero de Enero de mil novecientos diez y nueve, la sociedad colectiva que gira en esta plaza bajo la razón social de "Guttmann, Maurer y Cía", que se constituyó por escritura de fecha veintisiete de Diciembre de mil novecientos once, ante el notario de esta ciudad don Marcelino Larrazábal Wilson, modificada por la escritura ante mí de fecha quince de Abril de mil novecientos catorce y prorrogada por escritura de veintiseis de Diciembre de mil novecientos diez y siete también ante el notario que autoriza.—Santiago, 24 de Diciembre de 1918.—Pedro N. Cruz, notario.
x-11392-1-o-

MUNICIPALIDAD DE QUILICUra.—Forraje.—De órden de la Alcaldía, se piden propuestas públicas para proveer hasta de un mil quintales métricos de pasto apresado para la caballada de la policía comunal, en conformidad a las bases que pueden consultarse en esta tesorería. Las propuestas se abrirán en la Sala de la Alcaldía el día 4 de Enero de 1919 a las 15 horas.— Quilicura, 19 de Diciembre de 1918.—El Tesorero Municipal. x 11124-1-o

Feliz y Próspero Año Nuevo
desea a sus Amigos y Clientes la
BARRACA MATUCANA 1161
JOSÉ AGUILÓ AGUILÓ

STHENOGEN
del Dr. DUBEN - París
Tónico Reconstituyente Depurativo
Anemia. Debilidad general. Neurastenia. Impotencia. Impurezas de la sangre. Convalescencia.
En Venta:
Valenzuela y Torres
y en todas las buenas Boticas

TRATAMIENTO MODERNO Y CURACION RAPIDA DE LA
SIFILIS
POR LAS INYECCIONES INTRAMUSCULARES INDOLORAS DE
Olarsol-Glucose
(AMPOLLETAS DE NOVARSENOBENZOL CON GLUCOSA)
Aplicación sencillísima, sin reacción y sin fiebre
LABORATORIOS DUMOUTHIERS
— PARIS —
Pídase en boticas y droguerías. JORRY Hnos., agentes exclusivos depositario. Santa Rosa 65. Casilla 3421, Santiago.