EDICION DE 18 PAGINAS

OFICINAS: AGUSTINAS 1269
TELEFONOS:
ADMINISTRACION Inglés 650. Nacional 77. REDACCION Inglés 3114
Casilla 81-D

LA NACION

PRECIO: 10 CENTAVOS
NUMERO ATRASADO 20 CENTAVOS
SUSCRIPCIONES
Por un 1 año, $ 25. — Por 6 meses, $ 14. — Por 3 meses, $ 8.—Por 1 año, extranjero, $ 50

AÑO II — Santiago de Chile, Domingo 5 de Enero de 1919 — Núm. 722

SCRIVEN Hnos. (CHILE) Ltd.

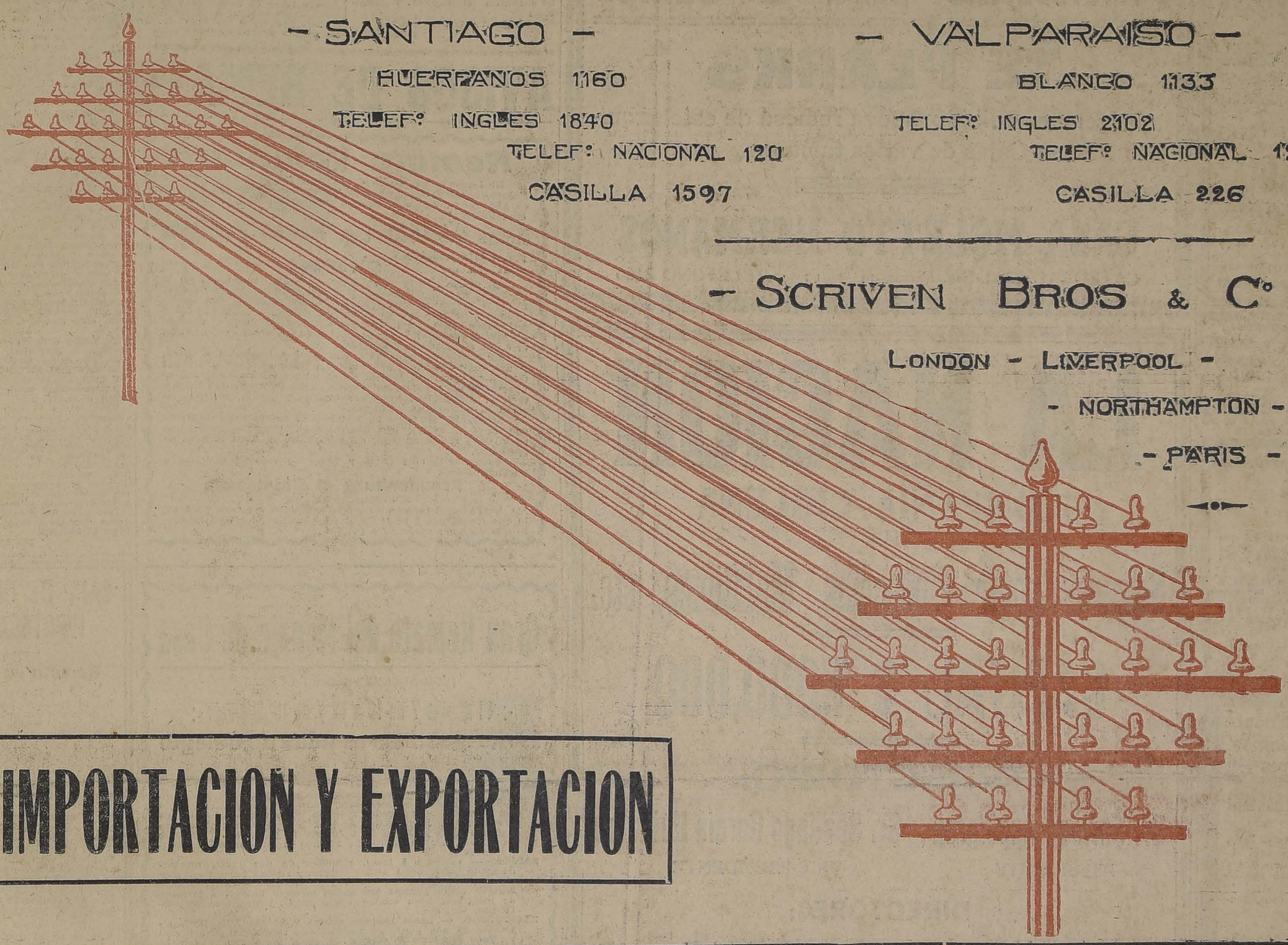

- SANTIAGO -
HUERFANOS 1160
TELEF: INGLES 1840
TELEF: NACIONAL 120
CASILLA 1597

- VALPARAISO -
BLANCO 1133
TELEF: INGLES 2102
TELEF: NACIONAL 121
CASILLA 226

- SCRIVEN BROS & C° -
LONDON - LIVERPOOL -
- NORTHAMPTON -
- PARIS -

IMPORTACION Y EXPORTACION

Frutos del País = Abarrotes = Fierro y Metales = Trapos y Tejidos
Material Eléctrico y Telefónico
Artículos Químicos =:= Encargos Directos

Departamento de Abarrotes

Tiene constantemente en venta:
Té "DURBAR", en paquetes y a granel.
Té India, de hoja entera a granel.
Té Java, a granel.
Café crudo y tostado N.o 42.
Café crudo y tostado N.o 45.
Loza inglesa.

Como agentes exclusivos de la afamada casa exportadora de Londres

Joseph Travers & Sons

se encargan de traer por cuenta de comerciantes mayoristas cualquiera de los artículos alimenticios que figuran en la lista mensual publicada por dicha firma, aparte de los artículos que siempre tenemos en existencia, como ser:
Sardinas francesas "GODILLOT", sardinas portuguesas, salmón rosado, salmón colorado, arroz, tapioca, salsa inglesa, y en general, toda clase de conservas y productos de las acreditadas marcas "SHIP", "SIGNAL" y "PERFECTION"

Agentes Exclusivos de:

Los populares cigarrillos y tabacos turcos
"WESTMINSTER A. A."

Champagne "BOLLINGER"
Whisky "SANDY MACDONALD" (de 10 y 20 años).
"Young's Finest American GIN".

Automóv.les OLDSMOBILE de 8 cilindros

(La fábrica más antigua de automóviles en Estados Unidos)
Sólo los verdaderos entendidos pueden apreciar la bondad, resistencia y garantías que ofrece esta máquina para las grandes excursiones por caminos accidentados.

Muy pronto empezarán los primeros embarques del gran automóvil inglés

SUNBEAM

y los pedidos se cumplirán en el orden riguroso en que han sido hechos. Por tanto, rogamos a los interesados inscribir sus pedidos con la debida anticipación.

Departamento de Fierro

Acero y fierro de todas clases:

Fierro en barras, fierro en planchas negro y galvanizado, liso y acanalado, fierro en lingotes para fundición, y en general para toda clase de construcciones o herramientas, ya sea elaborado o en bruto.

ESTAÑO PURO EN LINGOTES de los Estrechos de Malacca. ("STRAITS TIN TRADING COY. LTD.)

COBRE redondo, en barras y en cañerías.

PLOMO en barras, lingotes o en plancha.

Aceites y grasas lubricantes.

Hilachas de lana y algodón.

COCKE INGLES legítimo, para fundición.

Introductores del carbón inglés en briquetas, marca **"POLMAISE"** y del **"PUDLO"** composición especial de gran boga en Europa para mezclarla con cemento y hacerlo impermeable.

Agentes exclusivos para Chile de Reddaway & Co. (Manchester) los mejores fabricanees en el mundo de toda clase de

CORREAS BALATA Y PELO DE CAMELLO.

CORREONES, MANGUERAS, GOMA PURA EN PLANCHAS, UNIONES,. ETC.

Especialidad en material ferroviario, para minas e industriales, encargándonos de presupuestos, planos, etc., para lo cual contamos con personal técnico en nuestras casas principales de Europa y de Estados Unidos.

Reciben **METALES** a consignación adelantando fondos.

Departamento de Frutos del país

Compran, exportan, reciben en consignación y adelantan fondos sobre toda clase de productos, especialmente:

LANA, MIEL, TREBOL, CEBADA, QUILLAY, FREJOLES, ETC.

Y CUEROS SALADOS Y SECOS.

Tienen siempre en existencia o se encargan de traer por cuenta de agricultores:

Alambres de todas clases.
Hilo SISAL.
OSNABURGO, marca "BUQUE".
Hilo para coser sacos.
Sacos trigueros, cebaderos, etc., etc.

SECCION TRAPOS

Tiene siempre en existencia y se encarga de traerlos por cuenta de comerciantes:

Toda clase de géneros de algodón y lana, casimires ingleses, tejidos, lonas, tocuyos, etc., y en general materias primas para fabricantes.

SECCION ELECTRICA

Existencia de toda clase de material eléctrico y telefónico.

Agentes exclusivos para Chile de la

Western Electric Company

Introductores del tubo **WIREMOLD** para instalaciones eléctricas, aprobado por la Chilian Electric Coy. y la Inspección Fiscal de Instalaciones Eléctricas. Este tubo es la última palabra en la materia y es el que está en uso en Estados Unidos, República Argentina, etc., pues ha reemplazado con ventaja al tubo Bergmann en cuanto a estética, seguridad y precio. Está patentado y tenemos su exclusividad para Chile.

Nos encargamos de toda clase de presupuestos para instalaciones eléctricas y telefónicas, ya sea de servicios públicos o de particulares.

RAULI TONELERO

EXTRA SECO del por 5 hasta de 3 x 14 tiene 200,000 pulgadas disponibles que realizo a bajo precio, consulte Ud. no perderá su tiempo.

Barraca Iberia MATUCANA 745 ntre San Pablo y Rosas **Fco. García Paz**

EMPRESA
Forlivesi
— DE —
POMPAS FUNEBRES
Unica de este nombre

Ruega al público evitar equivocaciones.

AVISA que se trasladó a calle

COMPAÑIA
1037-1041

Edificio del Palacio Arzobispal, entre Plaza de Armas y Bandera.

TELEFONO INGLES 377
JUAN FORLIVESI

DEFUNCION

Ha dejado de existir nuestro hijito
HECTOR ALEJANDRO
Sus restos serán conducidos al Cementerio desde su casa, Herrera 650, hoy Domingo, a las 10 y media.
HECTOR BINIMELIS ARTHUR, SARA O. DE BINIMELIS

Habiendo fallecido nuestra inolvidable madre y tía señora **CAROLINA SAVALAGA v. DE TRUJILLO**

rogamos a nuestros amigos y relaciones acompañar sus restos al Cementerio General el Domingo 5, a las 16 horas, desde su casa Avenida La Paz 228.

Sus hijas
Filomena, Lastenia, Guillermina Trujillo, Laura Lara.
x-11600-5-a

Sociedad Anónima de Pompas Fúnebres
LA CENTRAL

antigua y seria en su ramo

Cuenta con grandes talleres propios donde se elaboran todas sus mercaderías.

Precios sin competencia.

Dirección:
MERCED ESQ. SAN ANTONIO (Frente a Daube)
TELEFONO N.o 595

Atiende a toda hora el gerente
CARLOS VALENZUELA SILVA

NOTA.—Esta Casa mantiene sus servicios de día y de noche.

POMPAS FÚNEBRES
LA SANTIAGO

SAN DIEGO 15, TELEF. 2653.
SUCURSAL: ARTURO PRAT Esq. Av. MATTA. TELEF. 6105

Servicios desde 35 a $ 3,000. Ataúd y carroza blanca desde 30 pesos. Urnas metálicas y maderas finas.

Servicios nocturnos sin recargo.

RICARDO GAMBOA VIVAR

POMPAS FÚNEBRES
Empresa Zenteno

Delicias 2584, casi esquina Molina (cuatro cuadras Estación Central)

TELEFONO INGLES 524

Nuestros servicios son presentados en forma insuperable y a los precios más bajos. Sin recargo hacemos todos los trámites de sepultación. Atiende personalmente.

CARLOS ZENTENO LOYOLA

PRENSA
Para Pasto
DE COLIZA
Necesito:
C. F. C.
Casilla 3092
x-11612-5-a

Brillante negocio
INDUSTRIAL
grandes utilidades comprobadas.

Necesita socio capitalista. CASILLA 3491. 6-a

Provisiones para el Campo

TE PEARKS

Hemos recibido nueva remesa de este exquisito TÉ, en Cajas de varios tamaños.

CASA MOLETTO HERMANOS

CATEDRAL 2202.-Esq. Maturana :-: TELEFONO 2166

LA NACION

COMPAÑIA CHILENA
DE
Seguros contra Incendios, Marítimos, etc.

CAPITAL: $ 1.000,000

DIRECTORIO:

Sr. Enrique Appelgren — PRESIDENTE
Sr. Santiago García Huidobro — VICE-PRESIDENTE

DIRECTORES:

Sr. Víctor Ríos Ruíz
Sr. Arturo Ruíz de Gamboa
Sr. José M. Lorca P.
Sr. José P. Benavente

Sr. LUIS EUGENIO LAULIE
DIRECTOR-GERENTE

Agentes en todas las principales ciudades de la República

Asegura toda clase de riesgos contra incendio, terremotos, lucro cesante de los arriendos, cascos de los vapores, cargamentos, etc.

OFICINA PRINCIPAL EN SANTIAGO:
Calle Agustinas, 1077

AGENTES
Carlos Berisso Van Buren
Domingo Paci Quayard

Goma laca

a precio bajo recibió
EL EMOPORIO LAS AGUSTINAS
Agustinas 1907, esquina Cienfuegos

Industriales

Sitio de 2,800 metros con frente a dos calles, cerrado con murallas de ladrillos y con casa habitación.

Arriéndase barato por largo plazo

Tratar:
CASTRO 78

500 BORREGAS
DE RULO
— VENDEN —
BUNSTER y ALCALDE
BANDERA 321
Casilla 2760

FABRICA MUEBLES MIMBRE

Este estilo, entre los muchos que fabrico, es el más cómodo y firme; hago amoblados y piezas sueltas; envíos a provincias casi gratis; también hago, barnizo y vendo a precios sin competencia, amoblados salón, sala, escritorio, dormitorios, comedores completos, amoblados para jardín, pintados blanco; biombos y esqueletos para biombos; gran variedad muebleciitos para niños. — **JOSE BRAVO V., San Diego 29.**
x-11625-5-a

SOCIO
Capitalista

con $ 50,000 se necesita para explotar negocio seguro y lucrativo. Se garantiza el capital. Referencias:

PLAZA HOTEL N.o 11
x-11622-5-a

LA RIFA
DEL AUTO

No habiendo sido posible por la huelga de carros, recoger todos los talonarios, no se tirará la Rifa del Auto a favor de la Sociedad de Señoras Protección a la Niñez hasta el Domingo 19, a las 2 P. M. en los salones de "El Mercurio".

AVISOS DE REMATE

Remate Voluntario

El Lunes 6 de Enero de 1919, a las 15 horas, ante el Notario señor Manuel Gaete F. y en nuestra oficina Morandé 330, remataremos la extensa y central propiedad ubicada en calle de

Rosas N.o 1610 esq. Manuel Rodríguez

por el bajo mínimum de

$ 135,000

El precio que se obtenga en el remate se pagará en la siguiente forma: reconociendo el comprador la suma de $ 47 mil 353.56, saldo a que se encuentra reducida una deuda primitiva de $ 50,000 en la Caja Hipotecaria en bonos del 8 por ciento con 1 por ciento, con la mitad del saldo al contado en dinero efectivo; y con la otra mitad a 6 meses plazo con el 8 por ciento de interés anual.

La propiedad mide 26 a Rosas, 52 a Manuel Rodríguez, y una superficie de 1,400 metros cuadrados, más o menos. Consta de una casa-habitación de un piso, muy asoleada, es apropiada para numerosa familia, tiene 25 m|m. (14 dormitorios). 3 grandes patios con árboles y jardín, callejón de servicio, cocheras y caballerizas.

Siendo las murallas muy sólidas se presta para construir con un gasto de $ 40,000, dos casas en altos, que darían una renta de $ 10,000 anuales, sin perjudicar en nada la casa de los bajos.

Para verla, más datos y bases de remate, dirigirse a nuestra oficina:

Freudenburg & Balmaceda
330 - MORANDE - 330

NOTA.—El terreno no puede estimarse a menos de $ 65, lo que representa $ 91,000 y el edificio alrededor de $ 70,000, lo que dará un valor de $ 161,000.

Gran Remate del Menaje de Casa

(POR AUSENTARSE SU DUEÑO)

-: El Martes 7 de 10 a 12 y de 15 adelante :-

1801, Agustinas esquina de Colegio

— : HAY : —

SALON. — **Gran lámpara cristal y bronce de 6 luces,** alfombra cortada de una pieza, **amoblado dorado Luis XVI** de: 1 sofá, 2 sillones y 6 sillas, 2 cortinas seda, 2 consolas doradas y 2 espejos Luis XV luna cortada, **2 lindos bules con aplicaciones de bronce,** mesa, 2 pedestales dorados Luis XVI, vitrina dorada Luis XV, **gran jardinera y 2 floreros de porcelana,** 2 estatuas de bronce, id. de porcelana, cuadros al óleo, grabados iluminados, etc.

SALITA. — Lámpara 5 luces, alfombra de una pieza, amoblado estilo inglés de: 1 sofá, 2 sillones y 4 sillas felpa, mesa centro con mármol, 2 sillas centro, **gran espejo veneciano, etagére antiguo estilo japonés con nácar,** muebles música, 2 jarrones de porcelana, gran cuadro al óleo por E. Lynch, grabados, columnas, etc., etc.

ESCRITORIO. — **Linda lámpara cristal y bronce Luis XVI,** alfombra de una pieza, 1|2 amoblado de roble americano y cuero, **Rico escritorio de cortina de roble americano,** 1 estante, una gran mesa y 1 sillón giratorio, columnas, cuadros, estatuas, reloj colgar, 1 tintero plaqué, etc.

II. — Lámpara a gas, alfombra, 2 estantes antiguos de nogal, 1 escritorio ministro, 1|2 amoblado de cuero, cuadros, grabados, jardineras.

HALL. — Farol a gas, alfombra de escala, varillas de bronce, **amoblado de cuero de marroquí y roble de:** 1 sofá, 1 sillón fijo, 1 id. balanza, 2 sillas y 1 mesa centro, 2 alfombras persas, jardineras, muebles de vestíbulo con espejo y plantas finas.

COMEDOR. — Lámpara con pantalla, gran alfombra cortada de una pieza, amoblado estilo Renacimiento de: aparador y 1 trinche con mármoles rosados, 1 vitrina, mesa de correderas, 12 sillas de cuero estampado y 1 sofá y 2 sillones, cuadros al óleo, reloj de colgar, carpeta de felpa, manteles y servilletas, **cristalería de baccarat, cuchillería de plaqué fino, gran pieza y 2 candelabros de plaqué,** jarros bandejas, alcuzas, bomboneras, fuentes y servicios de té de plaqué, etc.

1.er DORMITORIO. — Alfombra cortada de una pieza, lámpara 5 luces, **amoblado Luis XVI de nogal compuesto de:** 2 marquesas, 2 veladores, 1 cómoda, 1 peinador con mármol gris, 1 ropero con espejo luna cortada, 1 mueble Emperatriz y 1 mueblecito para afeitarse, amoblado de asiento, 2 cortinas seda, **rico servicio de lavatorio de plaqué,** cuadro al óleo (Virgen).

OTROS DORMITORIOS. — **Lámparas** a gas, alfombras de una pieza, 2 amoblados estilo Renacimiento y otro estilo inglés, cómoda de laqué y caoba sueltas, catres de bronce y esmaltadas, marquesas, colchones, servicio de lavatorio, **lindo catrecito de bronce para niño,** 1 sofá y 2 sillas de laqué.

VARIOS. — Cocina económica, **aparador antiguo de caoba con espejo,** una partida de globos para lámparas, **2 máquinas de capsular y embotellar, un catre ancho de bronce antiguo,** cuna antiguo de asiento y caoba, **12 bules antiguos con espejos,** brin de escala, **gran guardarropa de correderas, otro id. con espejo estilo inglés color caoba, gran lavatorio de desagüe con 2 tapas y patas de níquel, 2 espejos de laque,** linoleum, cocinita a gas, palla cobre.

A la vista el Lunes de 14 a 18 horas.

ENRIQUE MANDIOLA E.
Martillero de Hacienda.

REMATES DE PRENDAS DE PLAZO VENCIDO

El Lunes 6 de Enero, a las martillero señor Villegas, remat en la **Casa de Préstamos "LA JUAN", Avenida Vicuña Mack N.o 801,** las prendas no rescat y comprendidas entre los núm 98,823 a 3,514.

Hay: máquinas de coser de y de pie, cortes de casimir, e marco dorado, peinadores con mol, alfombras, pistolas y revó pulseras de oro, sobrecamas, cletas, relojes de oro, plata y cómodas con mármol, catres de con bronce, sillas de montar nas e inglesas, maletas de sofá, dos sillones y 6 sillas ta das, marquesa con brillantes, dedor con 4 brillantes, etc., etc.

El Lunes 6 de Enero, a las P. M.), el martillero señor Ca va, rematará en la **Casa de Pr mos "EL CONDOR", calle San blo N.o 2296,** las prendas no re tadas y comprendidas entre los meros 3 a 3,886.

Hay: cortes de casimir, prend con diamante y piedra color, m y ponchos ,relojes y cadenas de y plata, cocinas económicas, s camas, anillos con brillantes, de bronce, carpetas y mantele quina fotográfica, aparadores, m de seda, velo y espumilla, de casimir, vestidos, blusas y c en gran cantidad, pistolas y r vers, etc., etc.

El Lunes 6 de Enero, a las P. M.), el martillero señor P rematará en la **Casa de Prés "LA SAN PEDRO", calle San P N.o 2112,** las prendas no rescat y comprendidas entre los núm 52,297 a 55,697.

Hay: catres de fierro con bro colchones, sommiers, mantos de da y velo, máquinas de coser, cantidad de ropa interior y de ropero con espejo, maletas de ro, pañuelos de rebozo, car gran cantidad en ropa para bres, señoras y niños, anillos, dedores y rositas de oro, silla junco, servicio de mesa de p y muchas otras especies.

Las prendas estarán a la desde dos horas antes del rem **Pago al contado.**

EL INSPECTO

CAJA DE CREDITO HIPOTECARIO

Remate Judicial

El 14 de Enero de 1919, las 14 horas se rematará en el Segundo Juzgado Civil de Santiago, el inmueble signado con los Nos. 514 a 522 de calle Arturo Prat de esta ciudad.

Mínimum: $ 38,60

que se enterará: a) con 23,7 pesos 25 centavos, saldo una obligación hipotecaria a favor de la Caja; b) con $ 9 saldo de otra obligación hipotecaria a favor de la Caja y c) con $ 13,969,75, al contado en dinero efectivo.

Bases y antecedentes en la Secretaría del Segundo Juzgado

Títulos en el Archivo de la Caja Hipotecaria

6-A

Caja de Crédito Hipotecario

REMATE JUDICIAL

El 8 de Enero de 1919, las 13 horas se rematará en el Quinto Juzgado Civil de Santiago, la propiedad denominada Chacra Paraíso, ubicada en la subdelegación de Renca, departamento de Santiago.

Mínimum $ 50.000,00

que se enterarán: con 36,4 pesos 20 saldo de una obligación hipotecaria a favor de la Caja en letras del 7% con 1% de amortización; y con mil 534 pesos 80 centavos al contado.

Bases y antecedentes en la Secretaría del Quinto Juzgado Civil de Santiago

Títulos en el Archivo de la Caja Hipotecaria

6-A

Caja de Crédito Hipotecario

REMATE JUDICIAL

El 14 de Enero de 1919 a las 14 horas se rematará en el Primer Juzgado Civil de Santiago, la propiedad signada con los Nos. 925-929 de la calle de San Diego de esta ciudad.

Mínimum $ 36.000,00

que se enterarán: a) con 320 mil 170 pesos 26 centavos, saldo de una obligación hipotecaria a favor de la Caja; y b) con $ 15,829.74, al contado.

Títulos en el archivo de la Caja Hipotecaria

Bases y antecedentes en la Secretaría del Primer Juzgado

6-A

Caja de Crédito Hipotecario

REMATE JUDICIAL

El 14 de Enero de 1919, a las 14 horas se rematará en el Segundo Juzgado Civil de Santiago, la propiedad signada con el No. 1406 de la calle de Lord Cochrane de esta ciudad.

Mínimum $ 10.266,66

que se enterarán: con 6,324 pesos 78 centavos saldo de una obligación hipotecaria a favor de la Caja, en letras del 7% con 1% de amortización; y con $ 3,941.88 al contado.

Bases y antecedentes en la Secretaría del Segundo Juzgado Civil de Santiago

Títulos en el Archivo de la Caja Hipotecaria

6-A

Caja de Crédito Hipotecario

REMATE JUDICIAL

El 10 de Enero de 1919, las 14 horas, se rematará en el Segundo Juzgado Civil de Santiago el inmueble denominado Hijuela Cavilolén del fundo Las Vacas, ubicado en el departamento de Putaendo.

Mínimum $ 170.533,10

que se enterará: a) con mil 484 pesos saldo de una obligación hipotecaria a favor de la Caja; y con 78,0 pesos 10 centavos al contado.

Bases y antecedentes en la Secretaría del Segundo Juzgado Civil de Santiago

Títulos en el Archivo de la Caja Hipotecaria

6-A

DE LA ESCENA MUDA

LA BELLA ARTISTA NORTEAMERICANA SHIRLEY MASON

HABLA EL JEFE DE LOS REPUBLICANOS ESPAÑOLES

UNA ENTREVISTA CON DON ALEJANDRO LERROUX

España está en vísperas de una transformación política. — ¿La revolución? - Ayuda exterior

Hay que remediar el desnivel injusto que existe entre los que comen y no trabajan y los que trabajan y no comen

El periodista español, don José María Carretero ha entrevistado hace poco al jefe republicano español señor Alejandro Lerroux, cuyas son las siguientes declaraciones sobre la actualidad política de su patria.

SEÑOR ALEJANDRO LERROUX

—¿Es cierto que todas las fuerzas republicanas se han unido y le proclaman a usted jefe único de ellas en estos momentos?

—No, no; yo no puedo decir eso, ni puedo creerlo: lo que ocurre es que, en estas circunstancias, la democracia republicana necesita una dirección, y sea yo, sea otro, alguno tiene que asumir el mando y la responsabilidad.

—¿Sinceramente tiene usted el convencimiento de que en España triunfarán sus ideales políticos en breve plazo?

Afirmó con el gesto y dando un suave palmetazo sobre la mesa.

—El pleno convencimiento de que estamos en vísperas de una transformación política.

—¿Con efusión de sangre?

—Mi deseo sería que se realizase dentro de una completa armonía, sin derramamiento de sangre; porque la revolución armada no es más que un instante de la revolución, que no debe emplearse sino como razón suprema.

—¿Y qué síntomas observa usted para alentar ese convencimiento?

—¿Síntomas?: la relajación de la disciplina social; el desprestigio del principio de autoridad; la impotencia de las instituciones vigentes para restaurar todo esto que está quebrantado; la ausencia de partidos con ideas nuevas; la carencia absoluta de ideales en los hombres de la monarquía, que no se preocupan más que de medrar y de egoísmos personales; y tanto como todo esto, la presión del influjo exterior, que nos persuade de la posibilidad de que en un mes se hundan cuatro imperios, y, por último, el ambiente.

—Es posible todo eso; pero yo, lealmente, he de objetarle a usted que España no confía en su partido republicano; que no lo ve seriamente organizado, moralizado, para gobernar con ventaja sobre el monárquico.

—No es eso. España es republicana. Lo que ocurre es que los partidos republicanos han estado sujetos a las mismas causas de disolución que los partidos monárquicos; pero no han tenido, como éstos, el aglutinante del Poder.

—Pero, ¿y hombres?

—Los tengo. Yo creo que si al partido republicano lo dejan solo, no ha de carecer de ideas, ni de medios, sino de hombres para gobernar; pero estoy convencido de que viendo en peligro la Patria, como lo está, se exaltará el patriotismo de todos, y esos hombres que usted hecha de menos surgirán: los unos conocidos, los otros, ignorados.

—¡Lo que yo no adivino es en qué funda usted sus vaticinios! ¿Dónde están esos peligros que acecha a la Patria y que nos llevarán a la república?

—Esos peligro proceden de dos puntos extremos: el campo y la ciudad y zonas industriales: uno y otro tienen por origen la injusticia social; por causa, la legítima aspiración a mejorar, y a la resistencias de las derechas a ceder privilegios y conceder mejoras; para el peligro del campo, que está en los latifundios, en los contratos de arrendamiento, en los censos irredimibles, hay remedio inmediato para la transformación del régimen de la propiedad: yo lo tengo. Para el segundo, hay el reconocimiento de las personas colectivas que crea entre los obreros la asociación de intereses gremiales; la ley de retiros a los ancianos; el seguro contra huelga forzosa; la transformación por el Estado-patrón del régimen de salario en contrato colectivo de trabajo. Esto, que parece un sueño, y que yo pienso realizar muy en breve, no es una novedad: son reformas y medidas que ya han tomado carta de naturaleza en otros países, y que no son difíciles de adaptar al nuestro. Un tercer peligro....

Vaciló un instante. Después, como pensando en voz alta murmuró:

—Me da miedo hablar de ello, porque no quiero ser la chispa. Me refiero a la disciplina militar. Por esto, en las actuales circunstancias, todo lo que yo le pediría al Ejército es que, ante los acontecimientos que en breve han de desarrollarse, mantuviese una neutralidad patriótica y no interviniera para nada en las luchas que puedan surgir, esperando el momento en que impere normalmente una legalidad que ha de transformar, al compás de lo que sucede en el mundo, sus bases orgánicas.

—¿Pero usted cree que nuestra monarquía dejará paso franco a la República?

—Yo espero que las circunstancias, a las cuales no es posible poner freno, culminen en acontecimientos que pondrán al Rey en el caso de optar entre sacrificarse por su Patria, renunciando a la Corona y evitando un período luctuoso de orgía anárquica, en que puede naufragar nuestra nacionalidad, o luchar contra la revolución, que será desatada y provocada por resistencias contrarias en los momentos actuales al interés político, social y patriótico del país. Yo aconsejo que así como hubo un Napoleón el Chico que, siendo presidente de la República, detentó la soberanía nacional proclamándose emperador, don Alfonso XIII podría dar el ejemplo, único en la Historia, y que sería de memoria gloriosa para él, de reintegrar al pueblo en su soberanía, considerándose depositario del Poder público hasta el momento en que un organismo nacional pudiera recogerlo de sus manos o devolvérselo engrandecido, si tal era la volutad del país. Esta es una solución; y si no es esta, no queda más que la revolución.

—He leído hace pocos días—recordamos—unas declaraciones de usted, en las cuales había advertencias amenazadoras para los "pescadores en río revuelto".

—En efecto. Yo he dicho que considero indispensable, para hacer la revolución en la forma que ahora lo piden las circunstancias, que no se desbordasen las pasiones; que sería más conveniente llevar a cabo la revolución conservando el orden y la representación del principio de autoridad; y añado que si la voluntad del pueblo alcanzase esa representación, me creería obligado, por deber, por honor y por amor a mi Patria' a contener los excesos de la anarquía, si ella se manifestase en España; distinguiendo bien entre anarquismo, doctrina filosófica perfectamente lícita y discutible, y anarquía, que es el desbordamiento de pasiones sin freno que buscan en la destrucción y la venganza satisfacciones personales sin trascendencia de beneficio social. Los que me suponen dispuesto a reprimir tales excesos con la mayor energía, no se engañan; pero yo procuraré distinguir entre el romántico equivocado que predica utopías, necesitadas de fecundación de siglos para ser acaso realidades, y el loco degenerado que erige en dogma la destrucción y el asesinato.

—¿Qué programa presenta usted al país para llevar a cabo sus propósitos?

—En lo fundamental, ya está dicho: muy demócrata, muy radical, muy socialista, y acción resuelta a pedirles a las derechas, y a tomárselo si se resisten, cuanto sea necesario para remediar en lo posible el desnivel injusto que existe entre los que comen y no trabajan y los que trabajan y no comen. Además, no hay que olvidar que el programa es el hombre.

—¿Cuántas nuevas crisis políticas habrá hasta la realización de sus ideales?...

—¡Oh!, no puedo vaticinar eso; desde luego, pocas; además no me preocupa, y hasta prefiero que haya un nuevo cambio de gobierno: porque ello nos dará tiempo para que fragüe la organización y el instrumento de gobierno que a toda prisa, pero con la necesaria meditación, estamos construyendo.

—Y para sus planes, ¿cuenta usted con la ayuda del exterior?

—Mire usted:, yo, que he sido aliadófilo hasta el sacrificio y que mantengo en política internacional el criterio de inteligencia y alianza con el grupo de naciones occidentales, digo que, terminada la guerra, no soy más que hispanófilo, y no estoy dispuesto a mendigar con memoriales, halagos y adulaciones, concursos que no se nos prestarían sino con merma de nuestra integridad moral; además, quiero tener las manos libres de todo compromiso, para conseguir en la tragedia diplomática que ahora comienza, ventajas que compensen a España de la enorme torpeza de una neutralidad que no ha sido aprovechada ni política ni económicamente, y que nos ha dejado al margen de los acontecimientos en una postura ridícula e ignominiosa.

—¿Cómo es—agregamos— que no procuran ustedes atraerse el elemento intelectual, que, asqueado de la política que están haciendo nuestros gobernantes, se refugia en un marasmo mortal?

—Lo primero que yo he necesitado hacer es la reconstitución de la personalidad republicana; conseguido esto, podemos, con autoridad moral bastante, dirigirnos a los intelectuales, a los retraídos, a los afines,, y a todos los hombres de buena voluntad que, por encima de diferencias personales y partidistas, pongan el amor a la Patria española.

—Si en un momento de crisis le llamara a usted el Rey a consulta, ¿acudiría usted al palacio?

—Hombre, tal podría ser la crisis, que no pudiera negarme; pero había de ser en la inteligencia de que la Patria estaba en peligro y con el propósito irrevocable de no gobernar con la Monarquía, a la cual puede darse un consejo y un aviso, pero no, sin deshonor, la prestación personal, cuando se afirma públicamente, como afirmo yo, que Patria y República están identificadas."

AVENTURAS AUTENTICAS

Los guardianes del faro

Es probable que no exista en toda Francia un hogar donde no haya arrancado lágrimas y llenado de admiración los pechos, el heroísmo de Madame Matelot, esposa del torrero del faro de Kerdonis, situado en Belle-Ile-en-Mer, en aguas de las peligrosas costas de Bretaña. El recaudador de contribuciones de Belle-Ile-en-Mer, M. Raissac, que fué el primero que dió a conocer el caso al público francés, relata el admirable comportamiento de la mencionada señora y de sus hijos, durante una trágica noche:

***

—Me parece que vamos a tener mal tiempo esta noche — dijo el torrero Matelot a su esposa, al tender la vista por el Atlántico aquella mañana. — Y lo malo es que el mecanismo de la luz funciona mal y yo no me encuentro bueno hoy.

En la voz del torrero había un acento de pena que obligó a su esposa a dejar la labor para dirigir una mirada de ansiedad al pálido semblante de su marido. Reprimiendo un suspiro, trató de animarle con palabras cariñosas, pero fué inútil. El torrero estaba gravemente enfermo. Su palidez, sus demacradas facciones, la mano que oprimía el costado doliente, demostraban a las claras que no podía realizar el cotidiano trabajo.

—Y sin embargo, por malo que se esté, hay que cumplir con la obligación — dijo al fin el torrero, haciendo un esfuerzo para erguirse, y salió del pequeño aposento en dirección de la escalera circular que conducía a la luz giratoria del faro de Kerdonis.

La vida en Pointe de Kerdonis, en Belle-Ile-en-Mer, había dejado sus huellas en el semblante de Matelot. Era una existencia dura y solitaria y a no ser por la presencia de su esposa y de sus cuatro hijos, habría sido también insoportable. Ya había sufrido en otras ocasiones accesos como el presente y más de una vez había pensado enviar su dimisión a la Administración de Puentes y Caminos. Pero siempre se había detenido pensando que estaba obligado a trabajar hasta lo último por el bien de su familia. La conciencia del deber le impedía ahora, débil y quejándose a cada paso a subir la escalerilla de caracol hasta la "chambre du feu". El era la única persona que podía arreglar el defectuoso mecanismo y la luz tenía que estar corriente a todo trance antes de que anocheciese.

Su larga experiencia le decía que la noche inmediata había de ser mala para los marinos. El viento adquiría fuerza por momentos y las olas azotaban las rocas con furia creciente. Las gaviotas se dirigían tierra adentro, graznando tristemente. Al llegar a lo alto del faro vió que las negras nubes del horizonte se tornaban más oscuras cada vez y que comenzaba a llover. Seguramente se avecinaba la tempestad.

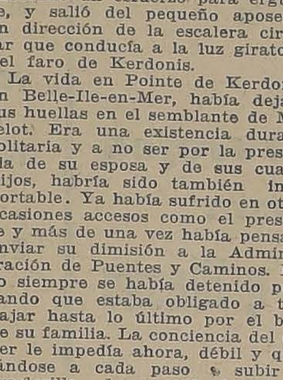

Matelot se puso a trabajar con el atornillador y el aceite, pero la obra era más difícil de lo que había creído. Posiblemente la maquinaria necesitaba muy poca reparación para quedar en perfecto estado de funcionamiento. Aflojar o apretar una tuerca, una gota de aceite en un piñón recalcitrante... Pero la cuestión era saber qué tuerca o qué piñón era el que requería la atención, porque había muchos. Además, el torrero se sentía mareado y dolorido mientras permanecía de rodillas buscando la causa del defecto. ¡Ah, si hubiera estado bueno! ¡Si no le hubiera dolido la cabeza de un modo tan horrible, hubiera realizado la operación en unos cuantos minutos. Pero, tal como estaba, necesitaría horas, tal vez!

—¡"Voilá"! ¡Ya marcha! — dijo para sí al poner en movimiento el mecanismo por centésima vez. —No está del todo bien, pero ya funciona. Mañana volveré a repasarlo. Voy a acostarme, a ver si me alivio un poco.

Levantóse trémulo y macilento, como un borracho, y comenzó a bajar la escalerilla. Fué un milagro que llegase al piso inferior sin haberse caído de cabeza.

Al oirle llegar, su esposa corrió a la puerta con el tiempo justo para recogerle en sus brazos y ayudarle a llegar a una silla.

—Estoy muy malo — dijo, con un lamento. — Creo que voy a tener que acostarme un rato. Pero esto será pasajero. Mañana estaré bien. No te alarmes.

Pero Mme. Matelot no abrigaba tal seguridad. Con esa viva intuición femenina veía que su marido estaba peor de lo que quería hacer creer a ella y a sus hijos. Después de ayudarle a acostarse, se sentó al lado del lecho, llorando silenciosamente y observándole. Ciertas señales la indicaban que su esposo iba a morir. Su respiración se había puesto pesada e irregular e íbase apoderando rápidamente de él la inconsciencia. Una vez, a las dos de la tarde, abrió los ojos y dijo:

—Cúidate de la luz cuando llegue la hora. ¡Va a hacer muy mal tiempo esta noche!

La tempestad aumentaba. El ruido del océano y la lluvia, que arrastrada por las violentas ráfagas, caía como granizo sobre los cristales de las ventanas, ensordecía la pequeña estancia donde yacía el enfermo. Densas nubes habían cubierto el firmamento, convirtiéndolo todo en simples masas de color blanco y negro.

Un pintor con algo del genio de Rembrandt, habría podido pintar una obra maestra, reproduciendo la triste escena: la obscura figura de la madre sentada junto al blanco lecho, asiendo la mano del moribundo torrero; su hija mayor, una joven de dieciséis años, arrodillada, rezando, y dos niñas más pequeñas, aterradas por la escena y por el rugido de la tormenta, sollozando allí, al lado.

A las cuatro y media llegó del pueblo de Kerdonis, Carlos Matelot, muchacho de doce años, y se enteró de la enfermedad de su padre.

—Papá está muy malo — dijo Mme. Matelot. — Me temo que no llegue a la noche.

—La noticia me dejó aterrado, —escribía el pequeño Matelot pocos días después, en un informe que redactó para las autoridades del faro. — Cuando llegó la hora de encender, subió mamá arriba, y cuando volvió, estaba muriendo papá. Yo estaba aterrado. Lloraba o más bien gritaba, y mamá me dijo:

—Sube a tener cuidado de la luz.

Obedecí y me encontré con que el aparato ya no funcionaba debidamente y luego se paró del todo, comenzando a sonar el timbre de alarma, anunciando que el aparato se había parado.

Corriendo escalera abajo, todo lo de prisa que podían llevarle las piernas, Carlos Matelot llevó la noticia a su atribulada madre. Por entonces ya había entrado la muerte en el humilde aposento, y la pobre mujer acababa de cerrar los ojos a su marido.

—¡Mamá, la luz no gira! — anunció el muchacho con voz turbada.

Al oir esto, la heroica mujer sintió renacer la energía. En su cerebro surgió una imagen de lo que sucedería si la luz permanecía inmóvil. Por el Atlántico navegaban muchos marinos que podían confundir el faro de Kerdonis con una luz estacionaria y perder su rumbo en las tormentosas aguas y estrellarse contra las peligrosas rocas, esparcidas a lo largo de la costa de Bretaña.

—Hijos míos — dijo, — quedaos con vuestro padre mientras voy a ver si puedo encontrar el remedio.

Una vez más subió a lo alto del faro. Pero el mecanismo que hacía girar la luz estaba completamente trastornado, y la viuda vió desde luego que no podía hacerse otra cosa más que hacer girar la luz a mano.

Con este convencimiento, bajó en seguida y mandó a Carlos y a la niña de trece años a lo alto de la torre, con las instrucciones necesarias para conservar en movimiento la luz.

Durante toda aquella trágica noche, desde las ocho hasta las siete de la mañana, Carlos Matelot y su hermana María, estuvieron dando vueltas con sus bracitos al mecanismo que conserva el movimiento de la luz de Kerdonis. Y gracias a estos dos bravos muchachos, animados de vez en cuando por su heroica madre, los buques que pasaron aquella noche por delante de Belle-Ile-en-Mer, pudieron regular su rumbo en medio de la terrible tempestad, y llegar en salvo al puerto.

—El tiempo estaba muy malo— concluía Carlos Matelot en su breve pero elocuente informe. — Estábamos muy asustados, y cuando bajamos a casa, ya de día, sentíamos mucho cansancio, porque no habíamos comido nada desde la tarde anterior.

El heroico comportamiento de los pequeños torreros, no podía quedar sin recompensa. Los diarios "Le Figaro" y "Le Temps" abrieron una suscrición que ascendió a 4,000 duros, y las autoridades señalaron una pensión a la viuda y la concedieron la cruz de la Legión de Honor y la medalla de bronce del Lloyd's.

COSTUMBRES YANQUIS

LLAMARA LA ATENCION A NUESTROS LECTORES ESTA FOTOGRAFIA EN QUE APARECE EL PRESIDENTE WILSON CON SU SERIA EXPRESION HABITUAL, ATENDIENDO EN EL JARDIN DE LA CASA BLANCA DE WASHINGTON A DOS CIUDADANOS DE TEJAS QUE HAN IDO A VERLO EXPRESAMENTE PARA INFORMARLE SOBRE LAS CONDICIONES POLITICAS DE DICHO ESTADO.— LOS VISITANTES NO TIENEN EMPACHO ALGUNO EN PERMANECER DURANTE LA ENTREVISTA CON SUS SOMBREROS PUESTOS.

Inés

La arena rubia se deja blandamente inundar por las olas en la costa normanda. Es una playa refugiada a la sombra de dos altos acantilados. En el valle, suavemente ondulado, que forman, hay un pueblo. Grupos de hoteles y villas, cara al mar; de casas aldeanas con los techos de paja, mirando a las praderas. Por estas praderas, boscajes de castaños y pomaradas, en cuyo ramaje empiezan a asomar las manzanas sus carazas rojas. Las zarzamoras perfilan los senderos; la cruz del calvario bendice al pueblo desde una altura. Mientras junto a la mar, hoy levemente azul, juegan al tennis las niñas elegantes, por los rincones más apartados de la aldea se oye un ruidito misterioso, como de centenares de diminutas castañuelas, que manos de muñeca estuviesen repiqueteando, son los palillos de las encajeras. Porque las aldeanas de la Normandía hacen este sutil oficio de arañas, y van durmiendo las horas de la vida en el tejer y destejer del hilo blanco o negro.

El Peregrino, sentado en un escaño a la puerta de una de estas chozas, admira la labor de unas manos morenas y ágiles. Es la encajera capullo de mujer, y tiene un dulce nombre de leyenda: Inés. Tocada con el casco de terciopelo negro, que le oculta el cabello completamente, y sobre el terciopelo del casco, las alas blancas de la cofia, guarnecidas del más fino encaje que han acertado a tejer sus manos. Como la trama no ata el pensamiento, mientras teje las flores geométricas, y retuerce los tallos, y perfila las ondas, puede hablar y escuchar, y así escucha y responde al Peregrino.

EL PEREGRINO. — Tienes los ojos verdes y a ratos azules.

INES.—Así tiene que ser, puesto que desde que he nacido no han visto más que el campo, el cielo y el mar.

EL PEREGRINO.— Te pasas la vida sentada a la puerta de tu casa. ¿No esperas a alguien que ha de venir por el camino?

INES.—No sé si espero; pero siempre que oigo pasos levanto la vista.

EL PEREGRINO. — ¿Y hasta ahora no ha llegado nadie?

INES.—Han llegado y se han ido: Mendigos que se paran a recoger un pedazo de pan; niños que se detienen a robar las manzanas del huerto; viejas que vienen a criticar las rosas de mi encaje; y a decirme que en sus tiempos de niña se hacía la trama de mejor manera; viejos que salen a tomar el sol; mozos que vuelven de trabajar del campo...

EL PEREGRINO.—Y ninguno te ha dicho: "Encajera, ¿quiéres venir conmigo?

INES.—Aunque ellos lo hayan dicho, yo no he querido oírlo.

EL PEREGRINO. —¿Y si te lo dijera yo?

INES.—Tú no haz de decírmelo porque eres de otras tierras.

EL PEREGRINO.— ¿Cómo lo sabes?

INES.—Me lo dice el color de tus cabellos.

EL PEREGRINO.—¿Y cómo es el color de los tuyos?

INES.—No lo sé: me levantó antes que amanezca, y me acuesto a obscuras, así es que nunca los he visto a la luz.

EL PEREGRINO. — Toda mujer bonita tiene la obligación de lucir sus tesoros para alegrar los ojos de los tristes. Y estoy seguro de que tus cabellos son más que tesoros de rey, a joya por hebra, puesto que, sin duda, son del color del oro, y lo que es más: finos como la seda, rizados como el mar, y largos como la esperanza. ¿Vas a consentir que se tornen de plata sin que nadie haya visto su oro, sin que una sola vez, al mirarlos tendidos sobre el ámbar y el rosa de la espalda hayan palidecido el sol de envidia y el amor de deseo? ¿No has soñado nunca que subías hasta el trono de un rey, envuelta en ellos como en un manto? ¿No has pensado en el gozo de ungirlos con aromas, de dejarlos flotar al aire de la mar, detrás de tí, como una nube, de ver su sombra aleteando sobre la arena de la playa, de ceñir con sus trenzas un corazón?

INES.—¡Ay de mí!

EL PEREGRINO. — Quisiera pedirte un don exquisito. Cuando a la noche libres de su prisión de terciopelo la maravilla de los rizos, ¿quieres cortar uno para mí?

INES.— Lo cortaré; pero has de prometerme que no los has de mirar hasta que estés muy lejos... para no volver nunca. Acaso no es de oro como sueñas, y no quiero leerte en los ojos la tristeza de la desilusión.

C. MARTINEZ SIERRA.

Un señor

y su esposa que estuvieron ocho años enfermos de gonorrea, en cumplimiento de un voto, ofrecen indicar gratuitamente el remedio con que en pocos días se mejoraron radicalmente.

Dirigir carta a:
CASILLA 2214 - SANTIAGO
14-

LA OPINION DE JUANITO

EL PADRE.— Oye Juanito, ¿qué te ha parecido el nuevo maestro?
JUANITO (que ha ido por primera vez a la escuela).— Lo encuentro muy bueno, pero creo que no sabe mucho, porque se lo pasa haciéndonos preguntas todo el tiempo.

LOS VESTIDOS

de "La Casa de la Juventud" han causado una entusiasta admiración en la Quinta Avenida y Riverside Drive lucidos por las jóvenes elegantes de Nueva York.

Estamos en condiciones de coadyuvar a los comerciantes progresistas para presentar a las jóvenes y joyencitas elegantes de Sud-América, la belleza, refinamiento y atractivo de los modelos anticipados de abrigos y vestidos procedentes de

LA CASA DE JUVENTUD

A LOS COMERCIANTES: Proporcionándonos referencias bancarias satisfactorias, embarcaremos la mercancía haciendo el cobro de nuestra factura por giro a la vista. Podremos dar plazos más largos siempre que se proporcione un crédito a satisfacción.

Escriban o cablegrafíen a

SCHULMAN & HAUPTMAN
"La Casa de Juventud"
24-26 West 25th St., Nueva York, U. S. H.

LE INTERESA

a usted saber que hemos recibido un nuevo tipo de corsés "Marca Faja Ideal", el cual supera a los mejores modelos; es elegante su forma y muy cómodo y está dotado de materiales superiores; su precio no es caro, pues, deseamos acreditarlo en el país.

También nuestro gran surtido de calzado, "Sólo para señoras", cuya calidad es igual a las mejores que se venden en plaza, lo realizamos a precios sumamente bajos.

"La Flor del Día", San Antonio 98, esquina de Moneda.

6-A

A LOS VERANEANTES DE VINA DEL MAR

Dos buenas casas en la calle Alvarez, contiguas a la gran residencia de don Federico Claude y a la estación de Chorrillos se rematarán el 8 de Enero próximo ante el notario de Valparaíso, don Julio Rivera Elin por el bajo minimum de

$ 40.000

Antecedentes en el estudio del abogado Alejo Chaparro Serrano N.o 184--Valparaíso.

7-A

La leyenda de la
Estrella Solitaria
POR ANTONIO BORQUEZ SOLAR.

En este hermoso libro se cuentan las heroicidades del Ejército chileno en la campaña del Perú, desde los comienzos de la guerra hasta su regreso a la capital.

Los militares, los jóvenes, todos los chilenos, deben leer estos "EPISODIOS DE LA GUERRA DEL PACIFICO".

PRECIO: $ 3.00

Pídase a la CASA EDITORIAL "MINERVA". Santiago. Casilla 1419 —— Ahumada 39 y 43

Antes del Balance

Gran Realización Anual

Antes del Balance

Por POCOS DIAS

50% de Rebaja

sobre el costo

Por POCOS DIAS

Percala y Céfiro
a $ 1.40 metro
Velos - Tejidos de Esponja

CINTA de seda liberty, metro . . .	$ 0.15
„ „ „ „ . . .	0.25
„ „ lavable de pieza de 10 mt.	0.90
GUANTES de hilo desde	1.90
„ „ seda largos desde . .	2.90
FANTASIA para Sombreros	0.95
ENAGUAS de percal	5.90
VESTIDITOS para Niñitas, desde . .	4.50
CALCETINES desde	$ 1.20
MEDIAS para Señora . . . . . ,	0.95

SOMBREROS para Niños - Quitasoles - Trajes y Vestidos para Niñitas y Niños - Paletoes tejidos.

A Precios de verdadera Liquidación

Ultima oportunidad del año para comprar

¡BARATO!

Tejidos de Algodón para Trajes a Precio de Quemazón

Sederías, Cortes de Vestidos y Blusas

Batas, Matinées, Enaguas, Delantales

CASA MUZARD

Sombreros
Modelos desde $ 9.50

BLUSAS de Lencería desde	$ 3.90
„ „ Velo „	9.90
VESTIDOS de velo modelos de valor de $ 120.00 y	55.00
TRAJES de lana desde	120.00
„ „ „	130.00

Todos estos Modelos de Gran Novedad y Gusto.

SOMBREROS de playa
gran chic a $ 19.50

Boas, Echarpes y Maletines

ROBLE PELLIN

en 2x6 - 2x8 - 2x10 - 3x10 - 6x6 y 8x8x6 metros

OFRECEMOS puesto sobre carro cualquiera estación
en 2x4 - 2x6 - 2x8 - 2x10 - 1x10 - 4x4 - 4x6
y 6x6x4 1|2-5 y 6 varas

Despachos rápidos con carros propios

ALONSO Y DIE

Delicias 2827 SANTIAGO | Casilla 43 PITRUFQUE

Mueblería Vienesa

AHUMADA 5

El 3 de Enero se efectuó el 11.o sorteo del primer Club de Muebles, ante el notario público señor Mariano Melo Egaña, y salió favorecido el N.o 59, perteneciente al señor Luis Rodríguez Gamboa, domiciliado en la calle Valenzuela Castillo 725.

En formación el segundo Club. Cuota semanal: 5 pesos.

También se vende muebles con grandes facilidades de pago.

AHUMADA 5
Casilla 2635 - Teléf. Ing. 2783
x-11628-5-a

PROPIEDADES

En Alameda de las Delicias 2,000 metros cuadrados más o menos, a propósito para barraca, fábrica o industrias, se vende con facilidades de pago. Tiene frente a dos calles.

En todos los barrios tengo buenas casas para vender desde $ 4,000. Algunas con grandes facilidades de pago.

Préstamos hipotecarios con Bancos y particulares ejecuto en negocios muy correctos.

ALEJANDRO OLEA R.
COMPAÑIA 1065, OFIC. 18

NINGUN REMEDIO

conocido hasta hoy no ha obtenido tanto éxito en Francia ni en el Extranjero como EL

ESPECIFICO BÉJEAN

Es el más *Poderoso Preventivo y Curativo* de la GOTA Y DE TODAS LAS AFECCIONES REUMATISMALES
AGUDAS O CRÓNICAS

48 HORAS bastan para apaciguar los accesos los más violentos sin temor de trasladar el mal.

Envío franco de la Noticia sobre pedido.

Depósito general:
PARIS, 30, Rue des Francs Bourgeois
y todas buenas Farmacias y Droguerías.

¡La Calvicie!

Hasta ayer incurable, era una enfermedad desagradable y molesta para todos. Hoy, la ciencia ha descubierto, al fin, el maravilloso específico:

¡CALVICINE!

Sin rival y enérgicamente eficaz para todas las afecciones del cuero cabelludo

¡CALVICINE!

Ensáyelo hoy mismo. Convénzase sin pérdida de tiempo.

REEMBOLSAMOS

su dinero si Ud. no obtiene resultados verdaderamente positivos con el tratamiento del primer frasco.

¡CALVICINE!

Devuelve en corto tiempo a los calvos su cabellera perdida. Infalible destructor de la caspa, seborrea, deteniendo la caída del pelo desde las primeras aplicaciones.

Para los pedidos de provincias, remítase $ 12.

Unicos concesionarios para Chile: **CLARK y PALACIOS, 782, Moneda, Teléfono Inglés 50.**

Depositarios: **Potin Fils** y demás perfumerías elegantes.

Sociedad del Mercado de la Vega

Se cita a los accionistas a Junta General Ordinaria para el Lunes 13 del corriente, a las 15 hs. (3 P. M.) en las oficinas de la Sociedad, para darles cuenta del Balance del año pasado.

Santiago, 4 de Enero de 1919.

EL PRESIDENTE.

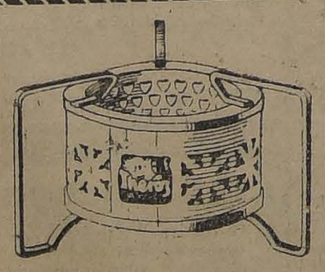

El que viaja debe tener un

"THEROZ"

Anafe portátil con el combustible sólido "THEROZ". Pastillas instantáneas, sin humo ni olor, hollín ni ceniza.

El más seguro y más rápido.

EN VENTA:

Casa Francesa - Fratelli Castagneto.
Mercería Santiago - Moletto Hnos.
Julio Hamel, Delicias 1932
Daniel Blin, Delicias 1769.
Mercería San Pedro.
Rafael Madariaga, Pasaje Balmaceda N.o 1.

Por mayor

CARLOS MATAS

CASILLA 2399

Sociedades Anónimas

Banco de la Industria y del Comercio

Autorizado por Supremo Decreto N.o 1865, de 19 de Julio de 1918

CONSEJO DE ADMINISTRACION

D. ALIRO MONTERO R., Presidente
D. ALFREDO JOHNSON GANA.
D. GINO GIRARDI.
D. LUIS MANUEL RODRIGUEZ.
D. SANTIAGO GARCIA HUIDOBRO, Vice-Presidente.
D. RAMON CORBALAN MELGAREJO.
D. JUAN E. OPORTOT.
D. TOMAS ROA PEREZ.

D. DOMINGO FIGUERAS

D. Carlos Salinas O.,
DIRECTOR-GERENTE

Capital autorizado . . .	$ 5.000,000.00
Capital efectivo	2.000,000.00

TASA DE INTERESES

A la vista y en cuenta corriente . .	3%
Consignaciones Judiciales	3%
A tres meses plazo	5%
A seis meses plazo	7%
A doce meses plazo, pagaderos los intereses por mensualidades . .	8%

El Director-Gerente.

BANDERA ESQUINA DE MONEDA

SOCIEDAD ANONIMA

Caja Comercial

(CREDITO Y TRAMITES DE ADUANA)

CAPITAL: $ 1.000,000.00

EXPORTACION - REPRESENTACIONES - EMBARQUES
DESPACHOS DE ADUANA - CONSIGNACIONES
ALMACENES GENERALES

Anticipa fondos sobre mercaderías en Aduana o despachadas y sobre frutos y productos del país.

Valparaíso	Santiago
BLANCO, 891 — CASILLA 6-A	SAN ANTONIO, 499 — CASILLA 1197

DIRECCION TELEGRAFICA: CACIAL

"La Santiago"

COMPAÑIA NACIONAL DE SEGUROS

Cítase a Junta General de Accionistas para el Viernes 10 del presente, a las 16 horas, en el local de la Compañía, Agustinas número 1136.

Santiago, 1.o de Enero de 1919.

NICOLAS VICUÑA C.,
Presidente.

10-A

"La Mapocho"

COMPAÑIA NACIONAL DE SEGUROS

Cítase a Junta General de Accionistas para el Viernes 10 del presente, a las 16.15 horas, en el local de la Compañía, Agustinas número 1136.

Santiago, Enero 1.o de 1919.

MANUEL BUNSTER,
Presidente.

10-A

COMPAÑIA
— DE —
Salitres de Antofaga

DIVIDENDO N.o 133

En conformidad a lo acor por el Consejo Directivo, se r tirá a los señores Accionista dividendo de

$ 4 POR ACCION

que se pagará por el Banco Chile en Valparaíso y Sant desde el 6 de Enero de 1919.

El Registro de Accionistas manecerá cerrado desde el 2 presente hasta el 6 de Ener 1919, inclusives.

Valparaíso, 14 de Diciembr 1918.

EL GERENT

NOTA. — A los señores Acc tas que deseen modificar su ción, para los efectos del cob les ruega hacerlo antes del actual.

Club de Setiemb

A petición de varios socio Junta General Extraordinaria había sido citada para el Enero, se ha postergado pa Miércoles 8 de Enero próxim las 18.30 horas.

En esta Junta General se tará:

1.o De las gestiones hechas compra de casa.

2.o Indicar las principales r mas que se desean en los Esta del Club.

Santiago, 30 de Diciembre 1918.

EL SECRETARI

C. S. A. V.

Compañía Sud-Americana de Vapor

VIAJES DIRECTOS Y RAPIDOS A CRISTOBAL EN 14 DIAS

Los siguientes vapores saldrán próximamente para la ZONA CANAL (CRISTOBAL):

Vapor "AYSEN", capitán Rasmussen, el Miércoles 15 de Ener las 16 horas.

Vapor "HUASCO", capitán Carswell, el Miércoles 29 de Enero las 16 horas.

Harán escala en Coquimbo, Antofagasta, Iquique, Arica, Mollendo, Callao, Salaverry y Paita. Después de atravesar el Canal llegarán Cristóbal el 29 de Enero y 12 de Febrero, respectivamente.

Tendrán espléndidas conexiones con vapores para Europa, y con lujosas naves de la United Fruit Co., que zarpan de Cristóbal para New York y New Orleans.

En Antofagasta y Arica combinarán con los trenes internacionales La Paz, que salen los días Sábados y Lunes a las 19.50 y 16 horas respectivamente.

VAPOR PARA ETEN

El vapor "LIMARI", capitán Suárez, saldrá para Eten e interm dios el Sábado 11 de Enero, a las 16 horas, con escala en Coquim Huasco, Caldera, Chañaral, Taltal, Antofagasta, Gatico, Tocopilla, Ar que, Caleta Buena, Pisagua, Arica, Mollendo, Chala, Pisco, Cerro A Callao, Huacho, Supe, Huarmey, Casma, Samanco, Chimbote y Salave

ONTERE PLAZA
Gerente.

AGENTE: Carlos Rogers, Bandera esquina de Moneda.— SUB-AG TES: Santiago H. Spencer, Huérfanos 948.— Expreso Villalonga, Ag nas 848 y Compañía de Transportes Unidos, Estado esquina Dalcia

LA NACION

Santiago, 5 de Enero de 1919

LA SITUACION DE LA AGRICULTURA

Al examinar el conjunto de medidas propuestas o adoptadas para obtener el abaratamiento de la vida nacional, salta a la vista del observador más superficial el olvido lamentable en que se ha dejado precisamente a la industria encargada de asegurar la subsistencia misma de los ciudadanos. Este país vive de su producción agrícola, y sin embargo, en esta nobilísima campaña de interés público nadie se ha preocupado de ella, sino para atacar a los que dedican sus energías y sus sacrificios a hacerla progresar o para indicar arbitrios que redundan francamente en su positivo perjuicio.

Se ha presentado a la agricultura como una fuente de pingües ganancias, para unos cuantos privilegiados, como la veta inagotable destinada a sostener el lujo y hasta el derroche de una oligarquía y ha habido voces que en todo momento han puesto a los agricultores en una pretendida contraposición con el interés general. Nada es, sin embargo, más antojadizo. Y para llegar a este error de concepto, ha tenido que olvidarse algo que no nos hemos cansado de indicar en nuestros editoriales referentes a este problema: la mitad de la población de Chile tiene sus intereses ligados a la agricultura. La mitad de los ciudadanos que reside en los campos sostiene con su trabajo a la otra mitad que se ha agrupado en los grandes centros de población. Y si el consumidor se ha visto lesionado en sus derechos a la vida, no lo ha sido menos el productor de los campos en sus derechos al fruto de su trabajo honrado. Es tiempo entonces de bajar el trapo rojo levantado prácticamente en beneficio del intermediario, que ha estado estrangulando a ambas clases y de precisar los verdaderos términos de la cuestión.

Nunca ha sido peor que en 1919 la situación de la agricultura nacional. Si se atiende a la natural protección de la naturaleza, se verá que las cosechas de la zona central del país resultarán apenas regulares. En la zona sur serán buenas por lo que respecta a los cereales, y un verdadero problema en cuanto a la viticultura, cuyas cosechas van acumulándose sin obtener precios equitativos de ninguna especie.

Las lluvias del año pasado han traído un atraso de un mes a lo menos en la chacarería. Los trabajadores de los campos están ocupados en este ramo y la siega del trigo y de la cebada se atrasa en proporciones considerables. A la vez las faenas de preparación de los campos y de la siembra para el año futuro se retardarán proporcionalmente en una forma perjudicial para el país entero.

Los salarios han subido mucho. Se paga hoy por la cuadra de siega alrededor de sesenta pesos por persona, aparte de la alimentación y alojamiento que se proporciona a los trabajadores. El salario en los campos sube así a un término medio de seis pesos diarios, dado que en una cuadra de trigo la siega emplea los servicios de cada obrero durante diez días a lo menos. Ha llegado así el momento de desvanecer esa añeja mistificación que pintaba al inquilino de los campos en la misma condición de un siervo ruso sujeto a la tiranía del terrateniente y ganando cincuenta centavos o menos por día. En la actualidad, mientras el salario baja en las ciudades y el trabajo se hace en ellas más escaso, la falta de brazos para una ocupación tan remunerativa aqueja como un gravísimo peligro a los agricultores del centro y sur del país. Viene a agravar más todavía este problema, la circunstancia de haber sido llamados al servicio militar por estos tres meses unos siete mil ciudadanos, substraídos a las faenas de los campos en su mayor parte.

Tenemos de este modo latente una crisis de brazos originada por la mala distribución de las agrupaciones de trabajadores. Corresponde entonces al Gobierno la tarea de solucionarla rápidamente. Podría consultarse a los dueños de fundos agrícolas sobre el número de personas que necesitan y sobre los salarios que pueden abonar. Una vez levantada rápidamente dicha estadística, bastaría con establecer trenes gratuitos destinados a conducir a los trabajadores a todos los puntos donde sean necesarios sus servicios. Librariamos así de la miseria a muchos ciudadanos honrados y restableciendo la afición a las faenas de la tierra, fomentaríamos la creación del pequeño propietariado de los campos, salvando al mismo tiempo la dificultad que se prevé desde luego para la alimentación nacional en los dos años próximos.

Restablecer el equilibrio numérico entre la mano de obra de las ciudades y la población trabajadora de los campos es una tarea de alta trascendencia para la sociabilidad y para la economía de este país.

El segundo factor de la inminente crisis agrícola reside en la falta absoluta de fletes para la exportación unida hoy al alza de las tarifas de los ferrocarriles, alza que va a dar un rudo golpe a muchas expectativas legítimas. Si las necesidades de la Empresa obligan a elevar en un cincuenta por ciento los fletes hay que pensar en la conveniencia de aplazar esta alza hasta después de la movilización de las cosechas o bien en la revisión de algunas categorías que comprenden los productos más afectados y en forma insoportable por esta medida. No sería tampoco aceptable que el Gobierno mantuviese la actual lentitud en los procedimientos encaminados a organizar un servicio de fletes marítimos.

Tenemos así una perspectiva sombría para la movilización de las nuevas cosechas apenas regulares y la instabilidad de la moneda agrega un tinte todavía más sombrío a este cuadro. Antaño la baja del cambio beneficiaba al agricultor. Hoy lo perjudica considerablemente. Basta ver que este año con cambio a diez peniques obtiene más o menos los mismos precios que en 1918 con cambio a dieciséis o más peniques por peso. Y tanto más cuanto que la mayoría de sus pagos debe hacerlos hoy en moneda de oro y que los salarios han sido aumentados en proporción a la baja actual del mismo cambio.

En tales condiciones se impone la necesidad de que los Poderes Públicos estudien un plan completo de protección a la principal fuente de riquezas y de prosperidad nacional. Hemos ido viendo caer una a una en las garras de la crisis a todas las grandes industrias y después de la salitrera le toca ahora su turno inmediato a la agrícola. Marchamos entonces por un camino muy rápido y liviano a un empobrecimiento general y es deber de los que administran el país, tanto legislativa como ejecutivamente, ponerse de acuerdo para conjurar el grave peligro que tan someramente como lo permite el reducido espacio de esta columna acabamos de exponer a la consideración ilustrada y patriótica de nuestros conciudadanos. No podemos por ningún concepto abandonar a esta rama fundamental de nuestras actividades que influye directamente en la vida misma de todos los chilenos y que es la base para solucionar el problema de las subsistencias.

SIGNIFICATIVA CEREMONIA

Encuadrada en el marco de una brillante manifestación social, se ha desarrollado anoche una ceremonia cuyo significado basta para llenar la vida política de un ciudadano, si no la realzara, como en este caso, un conjunto de acciones esclarecidas en el servicio de sus ideas, de su patria y de la paz continental. El señor Embajador de los Estados Unidos en Chile ha entregado anoche al señor don Eduardo Suárez Mujica, la medalla que el Gobierno de la Unión ha conferido a los representantes de las tres potencias sud-americanas que llevaron a cabo la célebre mediación cristalizada en las conferencias de Niágara Falls. Esa mediación evitó el derramamiento de mucha sangre generosa y salvó a la República de Méjico de pasar por la ruda suerte de las armas.

Argentina, Brasil y Chile, representados por los señores Naón, Da Gama y Suárez Mujica, respectivamente, salieron del papel de dioses menores que la indiferencia universal parecía atribuirles en el séquito de la entidad norteamericana y, mediante una hábil y espontánea intercesión diplomática adelantada conjuntamente, obtuvieron del Gobierno de Washington la aceptación de sus buenos oficios para llamar al Gobierno de Méjico a discutir un honroso avenimiento. Fué ese un gran timbre de honor para estos países del sur y de este primer paso nació el concepto feliz del A B C, llamado a cobijar todos los anhelos de progreso y de paz de las naciones del continente latino-americano.

Si en nuestro país hubo dirigentes y círculos políticos que olvidaron pronto el servicio admirable debido al talento y a la finura diplomática de nuestro Embajador en Washington, en cambio el Gobierno de los Estados Unidos en medio de las atenciones que le ha demandado su intervención decisiva y salvadora en la contienda europea no ha olvidado en ningún instante esa actuación. Por eso, el querido y respetado Embajador señor Shea, entregó anoche la alta distinción acordada por su país al señor Eduardo Suárez Mujica en testimonio de su rol esclarecido en una de las más hermosas páginas de la historia de la paz universal como que señalaba el primer paso a la equivalencia entre el débil y el fuerte ante los dictados de la conciliación y del derecho, sostenidos hoy con toda el alma y toda la fuerza de la Unión.

Tiene la ceremonia de anoche un significado más todavía: ella viene a reiterar la demostración del altísimo grado de cordialidad a que han llegado las relaciones entre la patria de Lincoln y la tierra de O'Higgins. A obreros tan entusiastas de esa empresa de fraternidad como el agraciado y el representante de la gran nación del norte, el aplauso unánime de la prensa y de la opinión nacional.

De don E. Rodríguez Mendoza.

El Momento

Hasta el instante de empezar la guerra europea, nuestro país vivía al márgen y aún más lejos, de todo problema interno o externo que necesitara estudio serio, orden, continuidad, resolución.

En el problema exterior, solíamos hacer algunas exploraciones de carácter temporal y volvíamos en seguida regocijados al culto de la incompetencia o al temor.

En cuanto a cuestiones internas, las complicábamos hasta el infinito, se resolvían nombrando comisión tras comisión o se hacían reorganizaciones ficticias que siempre han equivalido a atacar consecuencias y no causas.

No es extraño, pues, que no haya un sólo servicio público que no signifique un problema y en cuanto a la cuestión social, que acaba de escribir la palabra "hambre" en un trapo de procedencia extraña, la ignorábamos o la descuidábamos por más que fuera visible el fermento que ahora sale a la superficie.

Esa indolencia general, fomentó una acumulación de atrasos que ahora hay que resolver con premura, lo que es muy difícil porque en materia social, — para no emplear la palabra pretenciosa de sociología — guardan todos los fenómenos una estrecha interdependencia y para resolver uno hay que resolverlos todos.

Durante el largo periodo de casi inexistencia gubernativa si venía algo súbito, un terremoto o una epidemia más, el fisco metía la mano en el bolsillo sin fondo de sus créditos o de sus tesorerías y la barca—sigue siendo esta la manera más gráfica y popular de simbolizar al Estado — seguía su marcha lenta, monótona y con un derrotero que ni es el de los Ejecutivos autoritarios ni el de los gobiernos que tratan de entrar hondo en la organización moderna.

A la sazón, llegaban al poder los más conspícuos representantes de aquel celebrado criollismo, a lo don José Joaquín Pérez, y cuyas máximas, tan conocidas y familiares, hicieron su época: hay que ver cómo se presentan los acontecimientos; de cien dificultades, etc.

Eran tiempos de calma, por lo menos aparentes, en el solar propio y en el ajeno y bastaba con que un fisco parchara sin grandes regateos las dificultades momentáneas y diera a cada cual un gaje, un sueldo o una pensión.

Pero un día cualquiera las cien dificultades de aquella especie de refrán no podrían presentarse en forma simultánea y asociada?...

Fué, más o menos, lo que sucedió con la guerra europea, que significa resoluciones definitivas en materia exterior y avance y bienestar popular en materia social.

Pero cómo podrá efectuar su transformación un pueblo ineducado? Ahí está para probarlo el caso de Alemania, que rechaza la anarquía maximalista; y ahí está, a su vez, el ejemplo de cómo ejecuta esa transformación un pueblo ignorante, hmabreado y quimérico como Rusia, el cual equivóca la anarquía con la libertad el despojo con la igualdad y la justicia con el crímen o la venganza.

Vino la conmoción universal, de 1914, decíamos, y entonces la Cordillera no fué bastante para aislarnos más de lo necesario de la vida moderna, cuya orientación más notoria es hacia el bienestar popular.

En el preciso momento de estallar la guerra, jugábamos a los candidatos presidenciales y pasadas las alarmas del primer momento, proseguimos nuestro camino **circular** — a pesar de la forma del país — como si nada estuviera, extremeciendo el mundo material y el mundo moral.

Habría motivo para pensar que no comprendimos o no quisimos comprender la renovación que la guerra traía dentro?

Nos forjamos de ella una idea muy simple, muy escueta: terminaría en un epmate y como hemos vivido años de años sin más ideas que las vegetativas, decidimos no tenerlas en el conflicto de todas las razas, de todos los intereses y de todas las doctrinas. ¿Para qué si al fin resultarían invencibles ambas fuerzas en lucha y si no habiendo decisión, todo quedaría como estaba?...

Estaba visto que antes de mucho reanudaría el mundo su marcha habitual y continuaríamos nosotros con un cambio que es un fraude, con una política que es un juego y con una desorientación que es un peligro interno y externo.

¿Para qué repetir que estábamos obligados, no a entrar en la guerra si el país no era ofendido y lesionado, sino a asimilarnos a los principios que mayor número de intereses y sifragios humanos lograban reunir?

Estábamos ciertos de que con distancia y todo, vendrían a buscar salitre los que necesitaran y, por consiguiente, no había para qué echar mano de los elementos de transporte marítimo, que ahora estarían salvando nuestro comercio y nuestras exportaciones, es decir, la vida nacional.

No se hizo ni se pensó nada y, en cambio, empleamos los cuatro años y medio de la guerra en nombrar comisiones y redactar proyectos — que nadie está dispuesto a que haan cmaino porque esto podría tener alcance de candidatura presidencial — y en hacer una política exterior de fiestas y banquetes en vez, entre otras cosas, de proponer a la Argentina algunas compensaciones en cambio de la total liberación del ganado que acaba de votarse para satisfacer las exigencias populares.

En eso estábamos, un día sin poder gobernar por falta de mayoría definida y otro tratando de desorganizar esa mayoría, cuando se derrumbó la enorme fortaleza coronada por el casco imperial de Alemania.

Se presentó entonces de golpe el conjunto de nuestros problemas y de nuestros atrasos: lo habíamos olvidado todo, desde el verdadero gobierno, hasta la moneda de tipo fijo; desde la educación hasta la misma vida.

Y como si todo eso fuera poco, fermentaba, además, el malestar de las clases en que primero repercuten todos los olvidos insalvables y todos los errores reiterados.

Es tan notorio ese malestar, — que a su vez enendra la intranquilidad de las clases superiores de la sociedad — que bien puede decirse que se ha presentado de improviso un aserie de cuestiones cuyo conjunto afecta toda la estructura social y política del país.

¿Significa otra cosa la Minuta que contiene las exigencias de la Asamblea de Alimentación Nacional?

Asistimos, pues, a una especie de revisión forzada de todas las falencias del último cuarto de siglo y, como si no lo hubiéramos notado anets, nos hemos encontrado de repente con un pueblo que vive muy mal, aunque gane para vivir mejor, porque olvidamos que el único remedio eficaz contra la anarquía de las ideas, llámese maximalismo, como ahora, o comuna, como ayer, es la educación obligatoria y calculada para facilitar el acceso a la propiedad, que es lo que más sólidamente liga a los intereses generales de una sociedad.

¡Qué serie de problemas, hasta los cuales está llgeando ahora cierto reflejo de lo que pasa allá en el gran escenario en que prosigue por otro camino que el de antes el mismo juego secular de hacer y rehacer el mapa!

Hace medio siglo, sólo llegaba hasta los más preparados el eco ideológico de lo que pasaba en Europa, y Bilbao y sus devotos paseaban solemnemente por la Alameda la estatua de la diosa Razón...

—Están fregados si cuentan que dijo socarronamente el Presidente Bulnes al imponerse de la procesión de los igualitarios.

Hoy, el eco confuso de los acontecimientos del Viejo Mundo se extiende, penetra más hondamente; le da el pueblo una significación netamente económica y reclama, en consecuencia, mejoramientos que acaso no está en la mano de nadie poder obtener rápidamente porque, si por un lado se abaratan los alimentos, por otra baja el acmbio, suben las tarifas ferrocarrileras y disminuyen las entradas fiscales.

Las causas matrices del descontento, no alcanzan, pues, sólo al pueblo y en el hecho ese descontento reclama en todas partes un perfeccionamiento del sistema político que facilite el verdadero gobierno: el de los mejores, el de los más capacitados para compulsar lo que pasa fuera y lo que pasa dentro del país.

Se han presentado simultáneamente, decía, todas las cuestiones internas y externas y es curioso anotar que en ambas hay irresoluciones y atrasos que denotan en forma inequívoca la acción del mismo mal permanente: la desorientación, el desgobierno, la incompetencia, el alejamiento casi constante de los más preparados.

En materia exterior, habíamos dejado el campo libre a una propaganda en que sigue palpitando el mismo espíritu que en 1879 preparó y determinó la agresión a Chile, y en cuanto a los problemas internos, alcanzan a toda la organización y de ellos no salvan sino los elementos fundamentales de la nacionalidad: la raza, con la cual podría hacerse un gran pueblo, y el medio físico, pródigo en belleza y en recursos de toda especie.

La primera, la raza y como para probar que a despecho de todas las deficiencias todavía están blandas las arterias y elásticos los músculos, presenta en poco más de un año estos tres ejemplares esencialmente nuestros: el que sin arredrarse por la enormidad de los eelmentos, con que lucha por primera vez, desentierra del misterio y el silencio de la nieve polar a Shakleton y sus compañeros; el que bate el récord de la velocidad y la distancia ante el público de la gran ciudad atlántica y el que una vez preparado y dueño de los elementos adecuados, proyecta sobre las cimas más infranqueables del Continente y acaso del Mundo la sombra trémula de sus alas.

Gran preparación previa produce esos ejemplares — el heroísmo no se aprende si no se nace con él— no logra resolver ninguno de aquellos problemas sin cuya solución será muy difícil avanzar apreciablemente en la vida moderna, que es vida de organización, como que en un gran número de casos, lo que ésta no resuelve, ayudada por el Estado, éste no logrará solucionarlo sólo porque la clave del problema social es la cooperación.

Fuímos los primeros en la América Latina en constituir el obierno y los primeros en dictar leyes orgánicas que todavía duran, y sin embargo, el momento difícil en que la guerra cambia de improviso el ambiente mundial, nos sorprende bajo el peso de esfalta de buen gobierno y falta de buena moneda.

Respecto de la moneda, han logrado fijar su valor todos los países de América, inclusive los vencidos en 1879, menos, naturalmente, Chile donde el primer empeñado en que el cambio no suba demasiado es el Fsco, quien ana con el descenso.

Hace algún tiempo, me tocó vivir en una República americana en que el cambio estaba a veinte mil por ciento, es decir, a veinte mil, pesos por cien oro.

Según ese tipo fantástico, si el que giraba era un Encargado de Negocios tenía necesidad de llevar el dinero a su casa en "carretilla" y en "carretela" si era Plenipotenciario...

Un economista de ese país, excusado por la frecuencia de sus pasadas revoluciones, juzgó del caso consultar a Leroy-Beaulieu sobre esa especie de artero-esclerosis económica:

—¿A cuánto está el cambio? —preguntó el eminente consultado.

—A veinte mil, monsieur...

—Perdón, no llegan a tanto ni mis cálculos ni mis conocimientos... Consulte a otro —, dice aturdido el célebre economista.

Pues bien, ese país logró sanear su circulante y como no hemos tenido igual suerte nosotros, es el caso preguntarse qué puede hacerse aquí, sin gobierno y sin moneda fija.

Sin embargo, la raza que sin El primero es la base de toda organización y la segunda la base de toda la economía fiscal, comercial y particular.

Ahora bien, sin el primero y sin la segunda ¿es siquiera posible aunque se desee, la revisión

REMATE

El Lunes 6 de Enero remataremos en nuestra oficina, a las 15 horas, ante el notario don Manuel Gaete F. una espléndida

PROPIEDAD

En calle Rosas 1610, esquina Manuel Rodríguez

que mide 26 por 52 metros. Consta de una casa habitación de un piso, muy asoleada, 14 dormitorios, piezas de recibo, dependencias, tres patios con árboles y jardín, callejón de servicio, cocheras, caballerizas, etc.

MINIMUM: $ 135,000

Véase página de remate.

Freudenburg & Balmaceda

330-MORANDE-330

Poleas de Acero

"AMERICAN"

Ejes de acero, descansos, machones y todo lo concernieute al ramo de transmisión.

FUNDICIÓN LIBERTAD

Son las meiores del Mundo

LIBERTAD 53-58

ALQUILO

ZAPALLAR. — Muy cómodo chalecito para poca familia, 4 piezas y dependencia.
Canon: $ 200 mensuales

PEÑAFLOR.—Casa quinta con toda clase de comodidades, vaca lechera, carruaje, baño de natación, etc.
Canon: $ 1,800 por la temporada

ZAPALLAR. — Chalet con 8 piezas y dependencias.
Canon: $ 2,000 por temporada de 3 meses

VALPARAISO. — Calle Carreras a una cuadra Plaza Victoria, 8 piezas fuera dependencias, gran hall, instalación completa de baño.
Canon: $ 700 mensuales

AVENIDA MANUEL INFANTE. — Casa quinta 4 piezas grandes y chicas y de toilette, dependencias, entrada para automóviles.
Canon: $ 350 mensuales

Carlos Ossandón B.

1080 - HUERFANOS - 1080

CASAS

— EN —

ARRIENDO

Tenemos las mejores casas de Santiago

CATEDRAL N.o 1289. — A una cuadra del Congreso, 12 habitaciones y dependencias, 2 patios. Buena casa. Canon: $ 800.

SAN MARTIN, altos.—Centralísima. Espléndida casa con parquets, 12 habitaciones y dependencias. Elegante y bien tenida. Canon: $ 700.

SANTO DOMINGO, altos. — 18 habitaciones, cocina y baños instalados, bien tenida. Canon: $ 750.

SANTO DOMINGO, altos. — Muy buena casa con 11 piezas y dependencias, terraza con jardín. Canon: $ 550.

CLARAS. Altos.—Muy buena casa con 9 habitaciones y dependencias, se entrega el 1.o de Febrero. Canon: $ 500.

AGUSTINAS. Altos.—9 habitaciones y dependencias. Casa centralísima apropiada para profesional. Canon: $ 500.

MONJITAS. Bajos.—Espléndida casa con 14 habitaciones y dependencias muy bien tenida. Se entrega el 1.o de Febrero. Canon: $ 650.

AMUNATEGUI. Bajos.—Gran casa residencial. Gran patio con mosaico a la entrada. 15 habitaciones y dependencias, piezas con parquets. Canon: $ 900.

AMUNATEGUI. Bajos con altos.—Buena casa, 12 habitaciones y dependencias. Lámpara de gas. Canon: $ 500.

AMUNATEGUI. Altos. — Dos pisos, 10 habitaciones y dependencias, hall, salón decorado, 2 teléfonos y garage. Canon: $ 550.

DELICIAS. Bajos.—Gran casa con 12 habitaciones y dependencias, recién refaccionada, tiene garage y caballerizas. Canon: $ 800.

SANTO DOMINGO. Bajos. — Espléndida casa con 18 habitaciones y dependencias. Canon: $ 700.

CATEDRAL. Altos.—Gran casa de residencia con parquets y gran hall y salón de recepciones. 14 piezas. Canon: $ 1,900.

CATEDRAL. Bajos.—Cerca del Congreso. 13 piezas y dependencias. Refaccionada. Canon: $ 660.

CATEDRAL. Bajos y altos. — Varias casas en bajos y en altos, con 8 y 10 habitaciones. Cánones: desde $ 300 hasta $ 360.

ARTURO PRAT. — Gran casa de residencia con garage y jardines. 16 piezas y dependencias. Baño y cocina a gas instalados. Canon: $ 650.

SAN ANTONIO. — Espléndida residencia en bajos. 15 habitaciones y dependencias, garage. Gran salón. Canon: $ 1,250.

MONEDA. Bajos con garage. —Se entregará refaccionada el 20 del presente. 9 habitaciones y dependencias. Canon: $ 650.

NATANIEL. —3 casas en bajos, con 6, 11 y 13 habitaciones fuera de dependencias. Cánones: $ 320, $ 500 y $ 600.

COCHRANE. — Varias casas en bajos y en altos. Cercas de Alameda. 12, 14 y 16 habitaciones. Cánones: $ 350, $ 400 y 550.

LIRA. — Espléndida casita con 6 piezas y dependencias, casi esquina Alameda. Pisos encerados. Canon: $ 225.

ARTURO PRAT. — Dos casas en bajos y en altos.—10 y 12 habitaciones. Cánones: $ 250.

COMPAÑIA.—Varias casas en altos. Cánones: $ 350.

ECHAURREN. — Varias casas en altos. Cánones: $ 350.
Y varias otras casas muy centrales. Cánones de $ 150 a $ 300

Casas Amobladas

Tenemos varias en bajos y en altos desde $ 300.

Casas para Veraneo

Tenemos listas para entregar espléndidos chalets, en Cartagena y Recreo. También tenemos casas amobladas en Valparaíso, en Ñuñoa y en Macul.

Almacenes

Tenemos varios locales muy centrales y a precios muy comerciales.

A los Arrendatarios

Les avisamos que recibimos órdenes diarias de arrendamientos, por cuanto no cobramos comisión a los propietarios.
CATEDRAL 1131.

Atención inmediata

Valenzuela & Balmaceda

CATEDRAL 1131

Casilla 240.—Teléfono N.o 8

Gran sorteo del Delicioso

TE RATAMPURO

Que se verificará en Santiago el 15 de Septiembre de 1919

Son 22 mil

pesos en dinero efectivo

Distribución de los premios

1	Premio, el gordo	$	10,000
1	Premio de		1,000
4	Premios de $ 500		2,000
20	Premios de 50		1,000
120	Premios de 25		3,000
1,000	Premios de 5		5,000
1,146	premos.	$	22,000

La última extracción será el premio **Gordo de Diez Mil Pesos**.

El cange de los envases vacíos por boletos se efectuará así:

1 Boleto por 25 paquetes vacíos de Té Ratanpuro, 1|100 de paquete.

1 Boleto por 25 paquetes vacíos de Té Dominó, 1|100 de paquete.

1 Boleto por 25 paquetes vacíos de Té Ratanpuro, 1|50 de paquete.

1 Boleto por 20 paquetes vacíos de Té Ratanpuro, 1|20 de paquete.

1 Boleto por 10 paquetes vacíos de Té Ratanpuro, 1|10 de paquete.

1 Boleto por 5 paquetes vacíos de Té Ratanpuro, 1|5 de paquete.

1 Boleto por 2 paquetes vacíos de Té Ratanpuro, 1|2 de paquete.

1 Boleto por 1 paquete vacío de Té Ratanpuro, 1 de paquete.

Próximamente se avisará los puntos donde se efectuará el cange.

Se recomienda a los favorecedores de este delicioso Té guardar los envases vacíos.

LO QUE NECESITAN

LOS HACENDADOS

AFTOCURA

EL GRAN REMEDIO CONTRA LA FIEBRE AFTOSA. DEL INSTITUTO BIOLOGICO INTERNACIONAL DE BUENOS AIRES

DESINFECTANTE Y SARNIFUGO

Naphto Carbol

EL MAS ECONOMICO Y EFICAZ

HERRAMIENTAS

CASTRADOR INGLES,
MARCAS A FUEGO,
NUMERACION PARA ASTAS,
NUMERACION PARA VASOS DE ACERO, ESPECIAL.
SEÑALADORES DE ACERO NIQUELADO.
DESCORDONADORES.
JERINGAS PARA INYECCIONES.
ARGOLLAS PARA TOROS.
BOMBAS PULVERIZADORAS, ETC., ETC.
MEDICAMENTOS, ESPECIFICOS PARA TODAS LAS ENFERMEDADES GANADERAS, SUEROS Y VACUNAS Y TODA CLASE DE ARTICULOS PARA CAMPO

Servicio veterinario gratis por correspondencia o personal, de 14 a 16, atendido por un profesional titulado en Europa.

ESTABLECIMIENTO VETERINARIO

"LA HACIENDA"

PASAJE BALMACEDA N.o 1 — TELEF. ING. 552

social que ha traído la guerra en sus sangrientas entrañas?

Se habla ahora en todas partes de organizar nuevos servicios y los conservadores, hacen infinitamente más obra social que los liberales, empiezan a predicar un socialismo cristiano, que estudia y conoce muy bien la obra de los círculos católicos belgas; que plantea la subdivisión de la tierra y que encarece el establecimiento de las asociaciones de crédito agrícola, creadas por Raiffeisen.

Ante el peligro de la inercia del gobierno y de la clase dirigente por un lado y del fermento popular por otro, la parte más preparada del partido conservador, sus prelados y sus rectores, empiezan a inclinarse hacia una democracia cristiana, inspirada en la célebre encíclica d eLeón XIII, "Rerum Novarum", lo que basta para probar que no sólo es toda la vida económica y social la que entra a un período de innegable evolución, sino toda la vida política, como que las luchas próximas se librarán sobre el campo del bienestar popular basado en una organización que acaso no es posible si no tiene por sólida base un verdadero gobierno y una verdadera moneda.

DE VICTOR NOIR

A la sombra de Byron

He tenido largos días sobre mi mesa un libro triste y curioso a la vez. Se trata de una ansiosa cacería de la sombra de Byron por encima de la ciudad de las aguas dormidas, de aquella Venecia donde, según el poeta, "se encuentra más que en ninguna otra del mundo la embriaguez combinada del amor y de la muerte".

Jean de la Hire, joven escritor de genio, ha querido cumplir así el voto formulado al pie del lecho de una agonizante en una noche de cariño, de espanto y de desesperación: "A Letitia S... Agosto-Diciembre de 1912". Ella le pidió antes de expirar el homenaje supremo de su talento. La moribunda quiso que su triste abandonado, fuese a buscar el consuelo en el itinerario de todos los seres inmortales que se amaron al través de los siglos, como ellos se habían amado y sufrido en ese año definitivo de 1912. Después de perseguir las huellas de Lord Byron en Venecia, Jean de la Hire, fué a buscar entre las ruinas y los naranjos de las Baleares algún jirón de la manteleta blanca de Jorge Sand, algún trágico acento del doliente Chopin. Y así seguirá hasta que su voto de peregrino romántico esté cumplido.

En una noche de Enero de 1913, el amante de Letitia S... arribó a Venecia, lloroso e ignorado, para buscar la paz en la resurrección de las horas apasionadas de Lord Byron y de la Guiccioli. Y vivió con ellos un invierno grave y delicioso a la vez. Rodó su tren durante la primera parte de la noche por el gran viaducto de la laguna, mirando surgir a Venecia sobre las aguas negras y dormidas, como un interminable rosario de granos de oro hirviente.

Luego saltó en una góndola y, en vez de hacerse conducir a un hotel, quiso pasar su primera noche de Venecia, a solas, con el recuerdo, tendido al ras del agua sobre los cojines de terciopelo del "felze" de la embarcación, recorriendo hora tras hora el dédalo de canales resguardados por una doble fila de palacios negros y grises, envueltos en su capa de siglos y de recuerdos. Quería soñarse en la antigua Venecia con sus tiranos y sus inquisidores, sus amantes y sus poetas ocultos en la sombra de las callejuelas, para disimular el canto de sus idilios misteriosos, terminados casi siempre en el fondo de las aguas turbias, cómplices de todas las venganzas y de todas las tragedias.

Y después de pasar bajo el Puente de los Suspiros, Jean de la Hire cuenta cómo asistió muchas horas después al despertar de Venecia. Allá abajo, sobre el Lido invisible, el poeta ve salir el sol de una cortina de nubes violetas. Una larga caravana de oro titila en la laguna. La iglesia de San Giorgio Maggiore, se pone de rosa repentinamente. Y una góndola a la entrada del canal vaporoso de la Giudecca, parece suspendida en el aire como un fantasma de barca empujado por un fantasma de gondolero. Una bruma luminosa y sonrosada envuelve breves instantes el paisaje.

De pie en la proa de la góndola, el poeta dice cómo todo se ilumina de repente, cómo el Palacio Ducal se yergue, majestuoso y delicado a la vez; blanco en su base, rojo en su coronación. Y divisa a San Marcos de un costado, como una fantasmagoría bizantina. Luego, allá arriba, en el cielo azul pálido, relampaguea el ángel dorado de la punta del Campanile. Es Venecia que resucita, tal como la quiso ver Lord Byron, libre del águila austriaca que la sofocaba en toda su grandeza.

Y el poeta vuelve a su hotel, abandonando un puñado de monedas en manos del gondolero, demasiado cortés, como buen italiano, para manifestar la menor sorpresa por ese hombre que ha pasado la noche entera corriendo por los canales, y soñando, y llorando en voz alta.

Desde el día siguiente, Jean de la Hire comienza a buscar las huellas de Lord Byron. Ha pasado casi un siglo; pero la sombra del autor de Childe Harold parece haber fijado su eterna mansión en esos viejos palacios impregnados en el efluvio de cincuenta generaciones apasionadas. Allí está el palacio Mocenigo, perteneciente hoy a un conde austriaco. Bajo sus artesonados recibió el poeta los homenajes de la Fornarina y de Marianna Dolci, amoríos pasajeros y burgueses que ninguna huella dejaron en su alma excéptica. Allá están las arenas del Lido, teatro de las fogosas cabalgatas de sus días de locura sombría, donde los ingleses, cargados de dinero, que hacían la vuelta de la Italia en busca de impresiones, se apostaban en situaciones estratégicas para ver pasar al compatriota que con tan feroz energía les daba con la puerta en las narices cuando se presentaban a rendirle el homenaje de su curiosidad y de su admiración, más por sus escándalos que por su genio.

Byron había llegado en Noviembre de 1816, en plena tempestad de la vida, a los veintiocho años de edad, cargado ya de amarguras y de odios, célebre ante el mundo por la belleza atormentada de sus versos, arrogante entre sus deformidades y sus vicios, desterrado por las calumnias de la aristocracia de Londres y arruinado en medio de sus millones por esa vida de locas prodigalidades y de caridades inauditas, que lo hacía lanzar a manos llenas el oro de sus rentas de los años venideros a los mendigos incesantemente renovados bajo las ventanas de sus fiestas arrancadas a las fantasías de las mil y una noches.

Byron arrendó un palacio, una villa en la Mira, una casa cerca de los fuertes de la laguna, para sus servidores y para sus caballos. Se le vió pasear siempre solo en su góndola tapizada de terciopelo azul, seguido por otra embarcación que llevaba sus músicos y sus cantores y sus lacayos con antorchas. Luego, largos días de fiebre en que el poeta se retorcía en las garras de la inspiración y de la amargura, sufriendo y escribiendo los cantos admirables de su poema de ángel caído. Otra vez la fantasía lo lleva a un convento de monjes armenios, perdido entre las aguas inciertas y los olivos seculares de un islote. Allí colabora con los monjes a la formación de una gramática armenia para el uso de los viajeros ingleses. A su vez esos sabios y artistas quisieron volver a la visión del mundo, traduciendo al armenio su Childe Harold. La celda en que el noble desterrado trabajó frente a frente con el humilde sacerdote bajado de las montañas, la conservan intacta los barbudos pensadores que han venido después a ocupar esas celdas bajo los mismos hábitos, los mismos nombres, las mismas almas que sus antecesores de un siglo atrás.

En el otoño de 1818, terminado el carnaval, en medio de una ronda de fiestas galantes y aristocráticas en que el poeta se ha dignado pasar como un celaje, está ya concluyendo el segundo canto de Don Juan, cuando el golpe del rayo viene a cambiar sus destinos. En una fiesta divisa la silueta casi infantil de una mujer cuyos ojos, llenos de talento y de ternura, iluminan el rostro más hermoso de la Italia. Es la hija del conde Gamba, casada a los dieciocho años con el conde Guiccioli, antiguo tenorio que a los sesenta años se retiraba a cuarteles de invierno, llevándose como último trofeo de conquistador a la mujer más linda de su época.

Lord Noel Byron y la condesa Teresa Guiccioli se encontraron una tarde en casa de la condesa Albrizzi. Fué un amor a primera vista el más sincero de todos y el más duradero, pues no reposa ni en la conveniencia ni en los años de mutuo conocimiento, sino que lo sopla el destino de los seres. La condesa misma ha explicado esa impresión en sus memorias: "La nobleza de los rasgos de Lord Byron, el timbre de su voz, los mil encantos que lo rodeaban, hacían de él un hombre tan superior sobre todos los que había visto, que era imposible que no me produjera la más honda impresión. Desde entonces no dejamos de vernos un solo día en Venecia". Y fueron esos amantes perfectos que, según la máxima de Platón, son los espíritus más recompensados en la eternidad.

Pasados unos cuantos meses, vagando en góndola, aislados al ras del agua, absorta ella en la palabra del poeta y perdido Byron en la contemplación de ese cielo que se reflejaba en las esmeraldas tachonadas de oro de sus pupilas. Pero pronto la primera racha de amargura vino a rozar esas frentes, unidas bajo las alas del idilio. La condesa Guiccioli debía regresar a Ravena, su residencia de invierno. Partió adelante y Byron fué otra vez desgraciado. Pronto sus cartas gimientes lo lanzaron al fondo de un abismo de desesperaciones. La bien amada languidecía, estaba extinguiéndose en esas cuatro semanas. Una fiebre extraña minaba su frágil estructura de muñeca de ensueño.

Ajeno al escándalo que su presencia habría de causar en esa ciudad provinciana dormida entre las yedras de su historia medioeval, pero absolutamente mísera y abandonada, Byron llegó a Ravena con sus caballos de sangre y sus palafreneros galoneados, despertando las piedras seculares de las calles desiertas con el esplendor de un tren de soberano. El conde Guiccioli, lo llevó en su carroza a conocer a los añejos hidalgos y principillos de la gloriosa villa y luego volvió a partir en interminable jira de inspección de sus propiedades de campo.

Volvieron entonces las lecturas, entre las ruinas perdidas en los viejos jardines, los paseos románticos por esa selva de la Pineta, donde se deslizó la novela de Boccaccio. Luego la peregrinación apasionada a la capilla, donde la envoltura humana del Dante se aduerme en la visión sublime de Beatriz. Y en la sombra del santuario, un tenue aleteo de labios juveniles, bajaba, al través de esa losa, a refrescar la frente del florentino inmortal con un soplo nuevo de ardiente poesía, con un efluvio de almas en primavera, con el hielo majestuoso de un presentimiento fatal.

Bien pronto las autoridades vieron en Byron un peligroso conspirador. Sus liberalidades le habían conquistado el cariño del pueblo. Y eran los tiempos en que el suelo de Italia parecía temblar sobre una vasta catacumba llena de carbonarios y de proscritos que afilaban las bayonetas y retemplaban los puñales de la libertad. Se formó un proceso en que, no pudiendo perseguir a un Lord inglés, los legados pontificios desterraron al padre y a los hermanos de la condesa.

Fué preciso volver a Venecia. Allí, en la villa de la Mira, transcurrieron los mejores días del idilio. El conde Guiccioli, ansioso de apoderarse de la fortuna de su mujer, les dejaba aparente libertad para poder así acumular las pruebas de un proceso victorioso. A su vez, Teresa Guiccioli lo requirió de divorcio ante los tribunales de Roma. En 1821 era libre otra vez; había triunfado en los estrados del Vaticano.

Hasta 1823, en Abril, el inquieto gentilhombre británico pasó a su lado los ratos que sus conspiraciones y sus sociedades secretas le dejaban libres. Luego los jefes carbonarios de Londres le indicaron la necesidad de cooperar al levantamiento de la Grecia, cuna del pensamiento humano y de sus libertades. Desprendiéndose de los brazos de la condesa, que había fijado su vida, Lord Byron se embarcó en Génova, siguiendo su destino. Un día Viernes, la Guiccioli, lívida, agonizante, lo besó por última vez en los jardines del palacio Doria, que habían habitado por breves meses. Y no lo volvió a ver.

El 18 de Abril siguiente, la Grecia estaba en armas contra sus opresores. Sitiado con las fuerzas patriotas en Misolonghi, hacía una semana que en una casa que guardaba llorando un medio centenar de sus fieles soldados suliotas, Lord Noel Byron se moría de fiebre. Un grupo de oficiales ingleses, griegos e italianos, lo rodeaba presa de la más honda desesperación.

Tenía apenas treinta y cinco años. Iba a morir. Afuera, el cañón turco tronaba sin cesar. El poeta despertó de su letargo, bebió una poción calmante y exclamó muy despacio: "¡Pobre Grecia... mi hora ha llegado! ¡Hay seres que me hacían la vida muy cara!... Grecia, noble Grecia! Te he dado mi fortuna, mi salud, mi amor! Mi vida te doy ahora!... ¿Qué más podía hacer por tí? Ahora voy a dormir".

Durmió veinticuatro horas más. A las seis de la tarde del siguiente día, abrió los ojos, miró con ternura a sus amigos, suspiró muy ligero. Murió.

Por curiosa coincidencia, cada vez que un gran espíritu va a desencarnar, la historia anota una gran tempestad que se desencadena en torno de esa cámara de lágrimas. Esos truenos, que son los tambores de la muerte, rindieron a Byron, acallando el estampido de los cañones, el primer honor de la inmortalidad. Y sobre su tumba nació la libertad de la Grecia.

La condesa Guiccioli se casó con un ente ridículo para unos, con un hombre original para otros: el marqués de Boissy. La constancia no era su virtud dominante. Más tarde escribió sus memorias para reconquistar ante la posteridad el pedestal que le había erigido el amor del poeta.

Quería librarse del olvido y eternizarse en su compañía. Era tarde! ¡En el Campo Santo de Génova hay un túmulo que la simboliza. Es la muerte que estrecha contra su cuerpo de bronce negro y pugna por envolverlo en su sudario, el albo busto de una joven divinamente bella, que no quiere morir, que se debate con suprema angustia entre esos brazos descarnados, tendida hacia el porvenir, hacia el placer, hacia la luz que la abandona. Esa mujer, que pugna tan desgarradoramente por recuperar el tiempo perdido, irremediablemente perdido, es como la Guiccioli.

El olvido ha cargado ya a medias y pronto cargará definitivamente con ella. El espíritu atormentado de Byron, está destinado a vagar solo. Este libro de que me ocupo, brotado del alma de un poeta triste, en homenaje a una muerta adorada y a un soñador de ternuras infinitas, nos deja la impresión de esa gran sombra del poeta planeando en un resplandor de luna sobre la Venecia de su vida, ansioso de embriagarse con ese hálito de serenatas, de juramentos y de suspiros que surge por encima de los viejos palacios, de los canales, de las lagunas por cuyo espejo de acero y de plata, ha pasado y seguirá pasando la imagen fugaz de la humanidad que sufre, que espera y que muere en los brazos del eterno enigma del placer, del amor y de la gloria.

V. N.

POLITICA

Banco privilegiado

Mañana quedará despachado el informe de la Comisión Mixta especial que estudia el proyecto sobre creación de un Banco privilegiado particular.

Junta Ejecutiva Nacional

En la tarde de ayer se reunió la Junta Ejecutiva del Partido Nacional y siguió ocupándose de la constitución de los directorios departamentales particulares del de Santiago.

La Junta acordó suspender sus sesiones ordinarias hasta el mes de Marzo próximo.

Fomento agrícola

En la tarde de ayer se reunió la Comisión especial designada por la Cámara para estudiar algunos proyectos de ley que tiendan directamente al fomento de la industria agrícola.

Se ocupó del informe de la subcomisión técnica sobre construcción de obras de riego en varias provincias y cuyo detalle dimos hace pocos días.

El estudio quedó pendiente.

Cobro de contribuciones

La Cámara de Diputados despachó ayer el proyecto de ley que autoriza por dieciocho meses el cobro general de las contribuciones.

Comisiones parlamentarias

Ayer se reunió la Comisión de Legislación y Justicia de la Cámara de Diputados y entró a la discusión particular del proyecto del señor Tomás Ramírez sobre cooperativas de consumos. Quedó pendiente.

Se reunió, también, la Comisión de Relaciones Exteriores y se ocupó de algunos asuntos de fácil despacho.

Diputado que se ausenta

El diputado por Santiago, señor Romualdo Silva Cortés, ha dirigido al Presidente de la Cámara de Diputados, la siguiente comunicación:

"Santiago, 3 de Enero de 1919.— Señor Presidente: Cumplo el deber reglamentario de decir a V. E., para que se digne, a su vez, expresarlo a la Honorable Cámara, que, por motivos o causales particulares, necesito hacer un viaje a Europa; y regresaré, si Dios quiere, en el mes de Junio del año actual, salvo que circunstancias extraordinarias pudieran exigir la presencia en Santiago de todos los congresales y hacer necesaria una anticipación de mi regreso.

Dios guarde a V. E.— **Romualdo Silva C.**, diputado por Santiago."

TEMPORADA DE VERANO

ARRIENDO

Extensa quinta a 20 minutos Plaza de Armas. Carros a una cuadra. Con jardines y gran cantidad de flores, bosques, parrones, arboleda con mucha fruta, etc., etc.

CHALET muy cómodo y fresco, todas las piezas pintadas al óleo, con ventanas al jardín y persianas. En perfecto estado de aseo, amoblado, 3 baños: frío y caliente, alumbrado gas acetileno.

Imposible encontrar nada más barato y que se preste mejor para veranear. Se prefiere familia sin niños. Mayores datos: C. E., Casilla 1004, Santiago. Teléfono 302, Estación. 5-a

Congreso Nacional

CAMARA DE DIPUTADOS

Presidencia de los señores Briones Luco y Jaramillo

Se abrió la sesión a las 15.15 horas.

Se leyó y fué aprobada el acta de la sesión anterior.

Petición de antecedentes

El señor SECRETARIO. — El señor Sánchez don Roberto pide que se dirija oficio al señor Ministro del Interior, solicitando los antecedentes de la expulsión de don Casimiro Barrios.

Asociación de Productores de Salitre

—En la órden del día se entró a tratar del proyecto sobre Asociación de Productores de Salitre con intervención del Estado.

—Se tomó como base del debate el Mensaje del Ejecutivo y se leyeron los diversos informes de la Comisión sobre el proyecto anterior sobre esta misma materia.

El señor OYARZUN. — Considera que pocas veces se ha traído a la Honorable Cámara con mayor premura un proyecto más grave en más graves circunstancias.

Cree que nuestra situación es acaso tan grave como recien declarada la guerra y piensa que la exportación no subirá de 30 a 40 millones de quintales.

El proyecto no tiende a consultar los intereses de la industria salitrera, sino los intereses del Fisco; tiende a salvar a la renta Fiscal.

Todavía más, la Cámara iría a tratar, talvez a despachar este proyecto, cuando precisamente los productores acuerdan reunirse próximamente para estudiar este asunto y dar expresión a sus anhelos en esta materia.

Por eso cree que la premura con que se va a tratar este proyecto es inconveniente y acaso perjudicial para el asunto que se trata de tramitar.

El señor RAMIREZ (don Tomás). — Estima que la intervención del Estado en la cuestión salitrera se impone. Aún más, cree que esta intervención ha debido hacerse sentir mucho ántes. Por eso, cree inconveniente que el honorable diputado señor Oyarzún ponga una expectativa de pavor a los ojos de la Honorable Cámara en el instante en que se aborda este problema.

No niega que el problema es grave, pero afirma que urje resolverlo.

—Quedó el señor Ramírez con la palabra.

—Se levantó la sesión a las 16 horas.

SESION DE 16 A 19.30 HORAS
Presidencia de los señores Briones Luco, Jaramillo y accidental del señor Fernández

Se abrió la sesión a las 16.5 horas.

Ley que autoriza el cobro de las contribuciones

—Se puso en discusión el proyecto que autoriza el cobro de las contribuciones por 18 meses, y sin debate fué aprobado en general.

—Se entró por unanimidad a la discusión particular.

—El artículo 1.o fué aprobado con varias indicaciones del señor Ministro de Hacienda sobre citas y números de las leyes a que alude el proyecto.

—El artículo 2.o fué aprobado sin debate.

El señor CLARO SOLAR (Ministro de Hacienda). — Propone agregar un artículo transitorio para cobrar doblados los impuestos de papel sellado y estampillas, mientras se dicta la ley de reforma sobre esta materia.

El señor DE CASTRO. — Pide segunda discusión para esta indicación.

El señor FERNANDEZ. — Piensa que el artículo del señor Ministro debe tramitarse como un proyecto aparte.

El señor CLARO SOLAR (Ministro de Hacienda).— Retira su indicación.

—Quedó retirada la indicación.

—El artículo 3.o se aprobó sin debate.

—Quedó terminada la discusión del proyecto.

Asociación de productores de salitre

—Por unanimidad, y sin sentar precedente, se acordó continuar la discusión del proyecto sobre asociación de productores de salitre.

El señor RAMIREZ (don Tomás). —Continúa haciendo uso de la palabra, defendiendo el proyecto, que lo cree oportuno y aceptable por la Cámara, con algunas modificaciones, que se pueden aprobar en la discusión particular.

El señor SILVA SOMARRIVA.— Propone diversos artículos para que se agreguen al proyecto.

El señor CLARO SOLAR (Ministro de Hacienda). — No encuentra justificada la idea del señor Oyarzún en el sentido de que el proyecto tome de nuevo a los productores de salitre. Tuvo una reunión con ellos en Mayo y tomando muchas ideas de ellos, vino el proyecto a la Cámara. Muchos productores han declarado que la única manera de establecer la concentración de venta es en forma compulsiva, por medio de la ley.

—Usaron de la palabra, en seguida, los señores Oyarzún, De Castro y Herrera Lira.

—Cerrado el debate se dió por aprobado el proyecto en general.

—Se acordó destinar la sesión del Martes, de 16 a 19, para que tenga lugar la discusión particular del proyecto.

Ferrocarril de Lebu a Los Sa

—Se entró a la discusión del proyecto sobre adquisición el Estado del ferrocarril de Los Sauces, y después de un en que tomaron parte varios diputados, quedó pendiente.

Tabla de primera hora

—Quedaron anunciados todos proyectos que lo estaban para y además el que reforma los del personal de correos.

—Se levantó la sesión a las horas.

Partido Radical

ASAMBLEA RADICAL DE SANTIAGO.— El Viernes 3 de Enero celebró sesión la Asamblea Radical de Santiago, presidida por el señor Víctor Celis.

Se dió cuenta de dos presentaciones para celebrar sesión los días Sábado y Martes próximos, para ocuparse de discutir una indicación del señor Jorge Huneeus sobre estabilización del cambio internacional y reducción del precio de los artículos de consumo. Y de otra para celebrar sesión el Jueves 9 del corriente, para tratar de los asuntos municipales.

A la hora de los incidentes, se hicieron algunas observaciones sobre la indicación de pasar a la orden del día presentada por el señor Bustos, y otra para devolver una nota a los municipales, presentada por el señor Estellé, siendo retirada por sus autores.

En la orden del día continuó la discusión de la indicación del señor Huneeus, quedando pendiente.

Se previene a los asambleístas que hay sesiones acordadas los días Lunes, Miércoles y Viernes para tratar del informe de la Comisión de Programa del Partido; los días Martes y Sábado para la indicación del señor Huneeus y el Jueves para las cuestiones municipales pendientes.

CENTRO DEMOCRATA.—10.a Comuna.— Cítase a Junta General para hoy 5 del presente, a las 15.30 horas (3.30 P. M.), con el objeto de tratar sobre la renuncia del presidente, señor García Giroz, por haber sido elegido director de la Agrupación de Santiago.

Se encarece la asistencia y la puntualidad en la hora.

Local: Franklin N.o 1316.

Partido Demócrata

AGRUPACION DEMOCRATA. — Quinta Normal.—En la sesión celebrada el Viernes 3 del corriente, por el Directorio de esta agrupación, se tomaron los siguientes acuerdos:

1.o Dirigir una nota a los regidores señores Nicasio Retamales y Diego Escanilla, para que consigan de la I. Municipalidad de Santiago la pavimentación o arreglo del camino de San Pablo, al Poniente de Matucana.

2.o Pedir a los parlamentarios demócratas el pronto despacho de la ley para elegir municipalidades por voto popular, en las comunas de reciente creación.

3.o Estudiar una pauta de trabajo para la representación demócrata en la junta de vecinos.

Cítase a sesión para el Miércoles 8, a las 19 horas, en Catedral 4260.

AGRUPACION DEMOCRATA DE MAIPU. —En reunión efectuada últimamente se tomaron los siguientes acuerdos:

1.o Citar a junta general para hoy Domingo 5 de Enero en el local de la secretaría, Dolores número 559, a las 15 horas (3 P. M.)

2.o Citar especialmente al secretario señor Luis Arteaga para que concurra con el timbre, libro de actas y demás útiles de secretaría.

AVISE UD. EN
"LA NACION"

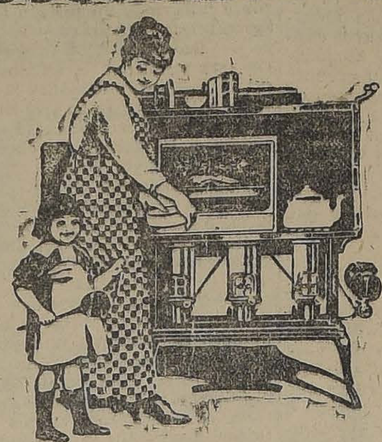

COCINA
W. I. O. G.
Ideal para su ca de campo.
Cocina como si fu ra a gas,
La más moderna la más perfeccionad que se halla conocid
Más de 2.000,00 en uso actualmente.
USO PARAFINA Y TENGO LAS MISMAS VENTAJAS COMO SI TUVIERA GA
WEST INDIA OIL Co. BANDERA 84, esq. MONEDA

Vinos San Carlos
DE
Don JOSE LUIS COO
Ordenes a los Ajentes Generales
SANTA CRUZ Y Cia.
Casilla 2926 Santiago Morandé 330 Teléfono 188

Establecimientos Químicos del Recreo
RECREO - VALPARAISO
(Camino Plano) - Casilla 4325. — Teléfono Inglés 39, Recreo

Ofrecen los siguientes productos a precio de fábrica, por grandes y pequeñas cantidades:
CARBOLINEUM. — La pintura más económica y la mejor para madera.
NAPHTO-CARBOL. — Desinfectante aprobado y recomendado por el Instituto de Higie
BARNIZ NEGRO IMPERMEABLE Y ANTICORROSIVO. — El mejor para fierro, car de lona, madera y alambre.
NAFTALINA EN ESCAMA para cueros.
NAFTALINA EN POLVO para desnaturalizar sal.
NAFTALINA EN BOLITAS.
BREA para lanchas, para techos y pavimentos.
BENZOL.
ANTISARNICO PARA BAÑOS DE OVEJAS. — Aprobado por la Dirección General de Ganade del Ministerio de Agricultura de la República Argentina.

PRIMER PREMIO MEDALLA DE ORO, en la Exposición de Industrias de 1916. DIPLOMA D HONOR de la Sociedad Fomento Fabril

AGENTES PARA LA VENTA:
Establecimiento Veterinario "LA HACIENDA"
PASAJE BALMACEDA N.o 1. — TELEFONO INGLES 550

PROVISIONES PARA FAMILIAS

Tees - Cafees - Galletas - Vinos
Licores - Conservas Finas
Fideos - Azucar - Arroz - Etc.

Mándenos sus órdenes en la seguridad de ser bien atendidas y de recibir solamente mercadería de primera calidad.

Sección Especial para Pedidos de fuera de Santiago

WEIR Y COMPAÑIA
Teléfono No. 206 -- ESTADO ESQUINA DE PLAZA, SANTIAGO -- Casilla No. 613

VIDA SOCIAL

MATRIMONIOS.—
En la capilla de San Pedro será bendecido hoy, a las 11 1|2, el matrimonio del teniente de Ejército, señor Ariosto Herrera Ramírez con la señorita Eugenia Ponisio Herrera.

Para el 11 del presente se ha fijado el matrimonio del señor Luis Muñoz Aranís con la señorita Norma Ottone Azócar.

—Se ha concertado el matrimonio del señor Rodrigo Ortúzar S., con la señorita Esther muxica B.

LA FIESTA DE ESTA NOCHE EN EL PARQUE COUSIÑO.—

En la noche de hoy se repite en los jardines y laguna del Parque Cousiño, la fiesta dada el 1.o de Enero a beneficio de la Sociedad de Señoras, Protección a la Niñez.

En la reunión de esta noche, se han tomado todas las medidas necesarias, de suerte que la fiesta no carezca de ningún detalle y pueda así la concurrencia que asista, pasar varias horas bajo un ambiente de regocijo y expansión.

En los jardines, se levantarán varias construcciones de totora, cuya atención estará a cargo de distinguidas señoras y señoritas de sociedad.

La exhibición del "Huáscar", será de nuevo, el atractivo especial de la fiesta a cuyo bordo la banda del "Cazadores", amenizará el baile. Los aparatos, Uni-Lectric", que producen la corriente eléctrica para iluminar el "Huáscar" y las lanchas, han sido debidamente ensayados de tal manera que si por alguna circunstancia, de lo que es materialmente imposible, quede la ciudad sin luz por la huelga de los empleados de la Tracción, la fiesta bajo ningún aspecto dejará de realizarse.

Los kioskos serán atendidos por grupo de damas y estarán de jefes, las siguientes señoras:

Champagne: señoras, Mrs. Salmon y Armstrong de Vicuña.

Muñecas: señora Juanita Larraín de Walker.

Caballitos: señora Matilde de la Maza de Lavanderos.

Ruleta de alhajas: señora Sara Ortúzar de Vicuña.

Ruleta de dinero: señora Sara Garcés de Rioseco.

Carpa japonesa: señora Ofilia Donoso de Urbistondo.

Refrescos, señora Juana Rosa del Solar de Fuenzalida.

La entrada general es de 2 pesos y estarán a venta todo el día en la boletería instalada a la entrada del paseo de los jardines.

Se nos pide advertir que la paralización del servicio de tranvías no influye para postergar la fiesta, pues las familias que concurren a estas reuniones, en su totalidad posee carruajes.

EN EL CLUB DE SEÑORAS.—
En el Club de Señoras dió ayer el distinguido publicista y militar francés, señor Emmanuel Sondorf, una importantísima conferencia sobre la influencia de la guerra en las repúblicas sudamericanas, especialmente en Chile. Comenzó disertando las circunstancias que dieron lugar a esa hecatombe mundial y al papel que le tocó a la Gran Bretaña representar en defensa de los intereses de la humanidad, entrando por honor a combatir al lado de Francia al ver tristemente despedazados los derechos de Bélgica.

Luego se refirió a la hermandad que ahora existe entre esos pueblos la que más se intensificará a medida que trascurra el tiempo.

Al señalar los peligros sociales que la guerra ha dejado al descubierto, habló del maximalismo y de aquellas hermosas, pero impracticables teorías de Tolstoy. Los primeros no responden al espíritu científico; los otros temas se pierden en el idealismo.

El señor Sondorf, de vasta y sólida cultura, es un conferencista de nota.

Fanny Anitta cantó una romanza admirablemente.

EXPOSICION DE RETRATOS.—
El 15 del presente se llevará a efecto en el Club de Viña del Mar, la Exposición de retratos del conocido artista señor Rembert. Figuran en ella obras de verdadero mérito que, sin duda, llamarán la atención del público entendido.

Damos a continuación el catálogo de retratos que se exhibirán en esta Exposición:

Señoras: Olimpia F. C. de Molfino, María Edwards de Errázuriz, Teresa Garland de Ossa, Raquel Castillo de Bernales, Juana Vicuña de Ugarte, Luisa Zañartu de Antúnez, Rosa Barceló de Riesco, Mercedes Morandé de Ossa, Rosa Pereira de Besa, Luz Castro de Bianchi, Rebeca Muñoz de Correa, Maggie M. de Blackburn, Vacarezza de Luxardo, Antonieta Blanchard de Rengifo, Sara Camino de Bachaus, Isabel Malvar de Camino, Blanca Vergara de Zañartu C., Ema de la Fuente de Escobar, Amelia de Palma.

Señoritas: Marta Lezaeta B., Carmen Valdés Lira, Murray Raby, Inés Montt La Jara, Nereida Clarke Alibaud, Yone Clarke Alibaud, Teresa Correa Pereira, Lía Vergara, Sara Berstein, Raquel Coo Wilson, Violeta Cousiño Lyon, Raquel Rozas Ariztía, Luz Tocornal Ross, Isabel Lyon, Inés Joglar R., Emilia Paegel (danza clásica, triptico) Sara Zañartu Sanfuentes, Ana Astaburuaga Ariztía, Violeta Wightman.

Doctor don Ernesto Green y don León Chonchol.

Señores: José L. Riesco Larraín, Carlos Rosler, Luis Zegers V., Roberto Otaegui, Tito Guevara, Alberto Ried, Rafael Valdés (reminiscencia colonial), J. M. R. O. (el hombre de la pipa), Arturo Toro Herrera.

Niños: Olivia Gana Edwards, Inés Fierro Pérez, Severin Vial, E. E. B., Adler Smidts, E. N. M., Carmen Ramírez Rivas, Claro Vial, Eliana Matte Bell, Ricardo Searle Pardo.

RESIDENCIA.—
El señor Pedro Cifuentes y familia han fijado su residencia en la calle San Martín No. 539.

RIFA.—
Se nos encarga avisar a las personas interesadas, que no habiendo sido posible recoger todos los talonarios, no podrá efectuarse el sorteo de la Rifa del automóvil, a beneficio de la Sociedad Protección a la Niñez, hasta el próximo Domingo 19, a las 2 P. M. en los salones de "El Mercurio".

A EUROPA. —
El 11 de este mes, parten a Buenos Aires, para seguir viaje a Europa, el señor don Luis Eguiguren Valero, señor Elisa Irarrázaval de Eguiguren y familia.

A BUENOS AIRES.—
A Buenos Aires parte el Martes próximo el ingeniero señor don Manuel J. Porrata.

ENFERMOS.—
Continúa de cuidado el señor, don Hernán Echeverría Valdés.

SANTIAGO POLO CLUB.—

Damos en seguida el programa de la fiesta a beneficio de la Protectora de la Infancia, que se efectuará hoy en la cancha del Santiago Polo Club (Interior del Club Hípico), a las 16 horas (4 P. M.)

1.a prueba (4 P. M.). Concurso de salto para civiles, sobre los siguientes obstáculos:

1.o Una carpa.
2.o triple carrera, 1.10; 1.20; 1.30.
3.o Muralla a 1.10.
4.o Una mesa puesta.

Premios, al 1.o y al 2.o

Inscriptos:

R. Lemus, Pegaso, Santiago Paperchase.
G. Schlack, Princesa, Santiago Paperchase.
C. Ramírez, Alianza, Sector Santiago.
J. Valenzuela, Napoleón, Sector Santiago.
E. Lampe, Monero, Deutsche Sp. V.
R. Lemus, Floridor, Santiago Paperchase.
I. Hevia, Polichinela, Santiago Paperchase.
L. Medina, Conejo, Sector Santiago.
A. Haensel, Mefhisto, Sector Santiago.
D. Espiñeira, Fío, Santiago Paperchasse.
E. Matrolier, Patas de Aguila, Santiago Paperchase.
A. León, Cuñifio, Santiago Paperchase.
R. Lemus, Pan de huevo, Santiago Paperchase.
L. Medina, Duquesa, Sector Santiago.
A. León, Pepa, Santiago Paperchase.

2.a prueba, (4.30 P. M.).—Carrera a la chilena para caballos de polo, 200 metros. Premios al 1.o y al 2.o

Inscriptos:

E. Gandarillas, Culelina; R. Jaramillo, Ostra; J. Besa, Guatita; A. Reyes, Tosca; A. Larrain, Violeta.

3.a Prueba, (5 P. M.).—Concurso de salto alto, para civiles y militares, montando caballos que no hayan obtenido premios en saltos de altura.

Luis Medina, Conejo, Sector Santiago.
E. Mahotier, Patas de Aguila, Santiago Paperchase.
A. Haensel, Mefhisto, Sector Santiago.
R. Lemus, Floridor, Santiago Paperchase.
G. Schlack, Princesa, Santiago Paperchase.
L. Medina, Duquesa, Sector Santiago.

4.a prueba (5 3|4)—Partida de polo:

Team A.—E. Gandarillas (cap), J. Besa, J. Cortés, Krause.
Team B.—P. Larrain (cap), A. Soto B., C. Pereira, R. Jaramillo.
Team C.— J. V. Gandarillas (cap), F. Moller, A. Zegers, J. Plaza.

Referée: A. Larrain.

5.a prueba (6.30 P. M.)——Steeplechase para civiles montando caballos para paperchase y de silla, 3 vueltas por la pista de ensayos. Premios al 1.o y al 2.o

Inscriptos:

E. Lampe, Mosquetero, Club Alemán.
C. Alarcón, Bayeta, Santiago Paperchase.
R. Lemus, Ciriaca, Santiago Paperchase.
C. Ramírez, Caracol, Sector Santiago.
L. Medina, Conejo, Sector Santiago.
J. Valenzuela, Lom Boy, Sector Santiago.

6.a prueba (7 P. M.).—Gran partida de polo.

Team A.—P. Larrain (cap), J. V. Gandarilas, A. Larrain, A. Covarrubias.
Team B.—E. Gandarillas (cap), F. Moller, J. Besa, A. Soto B.

Referée: R. Jaramillo.

Premios.—Los premios de las distintas pruebas los repartirán las señoritas organizadoras de la fiesta en la misma cancha después de la última prueba.

VIAJEROS.—
A Viña del Mar partió ayer, la familia Vial Palma.

—Al mismo punto parten hoy, el señor Domingo Amunátegui Lecaros y señora Eva Silva de Amunátegui.

—A Temuco se dirigió ayer, el señor Alejandro Montes y familia.

Hoy parten a Viña del Mar, el señor Luis Echenique Zegers y señora Luz Undurraga de Echenique.

—Al mismo punto se dirigieron los señores Osvaldo Pérez Valdés y Enrique Donoso Urmeneta.

—Regresó a Valparaíso, el señor Fernando Silva.

—Hoy parte a Villarica, el señor Luis Mena Baeza.

—Partió al sur, el señor Ramón Gutiérrez y familia.

—A su fundo en Angol se dirigió el señor Augusto Smitmans.

—A Chillán se dirigió el señor Víctor Alamos y familia.

—El Martes próximo regresará de su fundo Santa Elvira don Fernando Escobar Valdivieso.

—A Puerto Montt partió ayer la señora Juana Wetzell de Guerrero, con sus hijos María, Alejandro y Oscar.

Educación

ESCUELA NORMAL JOSE A. NUÑEZ.—La excursión anual de los jóvenes recién graduados de maestros a la región austral del país, se realizará el Martes 7 del presente. La partida será de la estación Alameda en el tren de 8 1|2. Se cita a los excursionistas a la Escuela Normal José A. Núñez, a las 9.30 para recibir las últimas instrucciones.

GOMA LACA
PRECIO BAJO
Mercería Matas
Casa fundada en 1886
DELICIAS 2780
Portal Edwards

ARZOBISPO DE SANTIAGO

En la tarde de ayer el señor Errázuriz presta el juramento de estilo ante el Presidente de la República y Ministro del Culto

ACTA QUE SE LEVANTA DE ESTA CEREMONIA

A las 15 horas de ayer se llevó a efecto en la sala Presidencial, el acto del juramento del nuevo Arzobispo de Santiago, Iltmo. y Reverendísimo señor don Crescente Errázuriz.

Poco antes de la hora indicada, llegaban a la Presidencia el señor Errázuriz acompañado de los prebendados señores Baldomero Grossi, Luis Campino y Hevia, siendo recibidos por el edecán coronel señor don Benjamín Gutiérrez, y conducidos hasta la sala de despacho del Presidente de la República.

En este recinto esperaba al señor Arzobispo, fuera del señor Sanfuentes, el Ministro del Culto, señor Barros Borgoño.

Después de una breve conversación se dió comienzo a la ceremonia, encontrándose presentes, además de los funcionarios citados y acompañantes, del señor Errázuriz, el edecán de la Presidencia, coronel señor Gutiérrez; subsecretario de Justicia, señor Alvaro Casanova; secretario del Presidente, señor Alfonso Bulnes y el capellán de la Presidencia, señor Falcedo.

A las 15 horas en punto, el señor Errázuriz prestó su juramento ante el señor Sanfuentes y Ministro del Culto, señor Barros Borgoño.

Con este motivo se levantó la siguiente acta, que fué suscrita por el Ministro del Culto señor Barros Borgoño y el Arzobispo señor Errázuriz:

"El día 4 de Enero de 1919, a las 15 horas, reunidos en la Sala Presidencial el Excmo. señor don Juan Luis Sanfuentes, Presidente de la República y el Ministro de Estado en el Departamento del Culto, Excmo. señor don Luis Barros Borgoño, compareció el Ilustrísimo y Rvdmo. Arzobispo Electo de la Arquidiócesis de Santiago, Protonotario Apostólico, señor don Crescente Errázuriz.

El señor Ministro del ramo interrogó al señor Errázuriz en la forma siguiente:

"¿Juráis, en cumplimiento de vuestros deberes arzobispales, guardar y hacer guardar la Constitución y las Leyes de la República?"

Y el interrogado respondió:

—"Sí, juro como Arzobispo católico".

En testimonio de lo cual se levantó la presente acta. — (Firmados). — **Crescente Errázuriz. — Luis Barros Borgoño".**

Terminada la ceremonia del juramento, el Presidente de la República, después de felicitar en unión de los presentes al señor Errázuriz, le ofreció el brazo acompañándole hasta la puerta de su despacho.

Poco después se daba curso al siguiente decreto:

"Teniendo presente el acuerdo del Honorable Consejo de Estado: decreto:

Concédese el pase requerido por el N.o 14 del artículo 73 de la Constitución Política a las Letras Apostólicas que S. S. Benedicto XV ha expedido en cuanto por ellas se instituye Arzobispo de la Sede de Santiago al Reverendísimo monseñor Crescente Errázuriz, Protonotario Apostólico y cuya parte dispositiva ha sido transcrita por el Ministro de Chile ante la Santa Sede en telegrama de 30 de Diciembre de 1918.

Se retiene en dichas Letras el pasaje que se refiere a la reserva de una nueva circunscripción de dicho Arzobispado y que según el telegrama anterior está contenido en ellas.

Tómese razón, regístrese, comuníquese y publíquese. — Sanfuentes. — Luis Barros Borgoño".

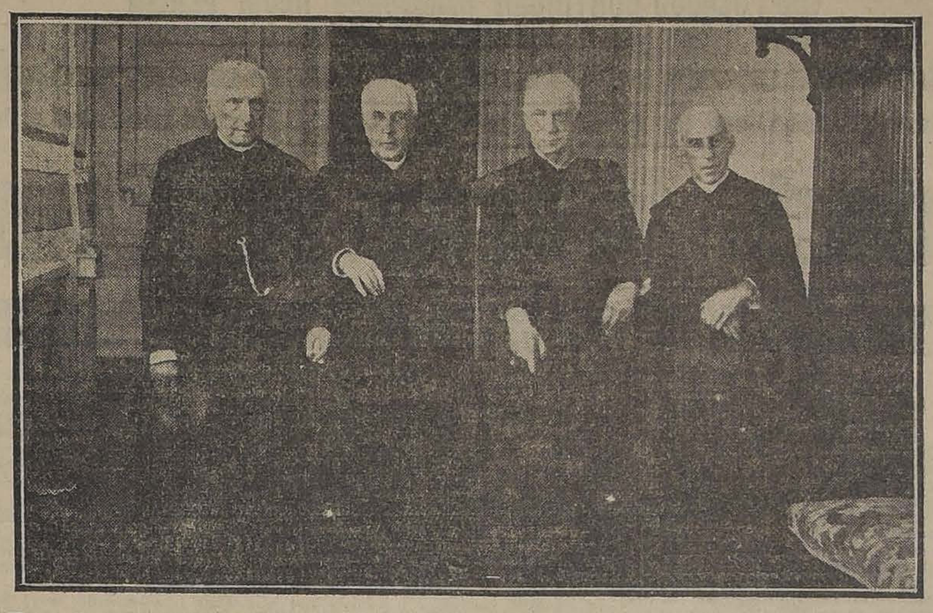

EL Iltmo. Sr. ERRAZURIZ ACOMPAÑADO DE LOS PREBENDADOS SEÑORES MEZA, GROSSI Y CAMPINO, DESPUES DEL JURAMENTO.

Consejos de la Comtesse Ivon

LA ELEGANCIA EN LA ROPA INTERIOR

Las damas de nuestra sociedad cada día se preocupan más de elegir su ropa interior con gusto y elegancia en armonía con sus toilettes; es un lujo y satisfacción íntima que caracteriza a la mujer distinguida y fina. Para atender debidamente a las necesidades de este refinamiento femenino, la Casa Fratelli Castagneto ha montado talleres especiales y creado una cantidad de modelos encantadores en lencería, de los más sencillos hasta los de más altos precios y lujo para satisfacer esta exigencia femenina. Pero, su verdadera especialidad son los ajuares de novia, realzados con artísticos bordados a mano del más acabado y exquisito estilo, que rivalizan verdaderamente con los más afamados europeos.

La calidad de los materiales usados y la prolijidad de la obra de mano, contribuyen a mantener la estimación con que la sociedad favorece a sus variadas confecciones.

EL THERMOS

Esta es una de las más preciosas aplicaciones de la física a las necesidades domésticas. Es un frasco de dobles paredes revestidas y dispuestas en tal forma que permiten conservar por un largo tiempo la temperatura de los líquidos que se guardan en él. Para viajes o para enfermos es un excelente auxiliar, pues es posible tener, sin necesidad de fuego, líquidos calientes listos para servirlos en el momento que se necesite, y si se trata de excursiones o viajes veraniegos, puede llevarse en él bebidas heladas que darán la más grata satisfacción. Hay muchas clases de Thermos: para no sufrir un contratiempo debe elegirse una marca bien conocida como la Yee Hot, fabricada con materiales de primera clase, a precios módicos cuya exclusividad tiene la Casa Gath y Cháves.

LOS TAILLEURS

El traje que permite vestirse con más gusto, dentro de la moda actual, con el menor gasto y sin caer en ninguna exageración, es, sin duda, el traje tailleur. Si se vacila para aceptar esta opinión, bastará visitar la Casa de Monsieur Paul Léautaud, Pasaje Matte 30, que puede presentarle los más hermosos y elegantes tailleurs que puedan desearse para esta estación.

PARA LA PLAYA

Este año las toilettes de playa tienen un cachet especial y se caracterizan por su elegancia y gran sencillez.

Pero es enteramente indispensable muy cómodo y práctico para los paseos matinales los tailleurs de tela de esponja que se confeccionan en colores: rosa, azulino, vieux rose, mastic, blanco, celeste, etc.

Generalmente estos se llevan con chaqueta semi - larga, adornadas únicamente con botones de nácar y falda estrechísima, dando así a la silueta un aspecto muy juvenil y distinguido.

Esta tela también se adapta admirablemente para los trajes de estilo recto.

Recomendamos especialmente a las señoras visitar la Galería de Novedades, calle Monjitas 879, pues, estamos seguras que encontrarán el surtido más completo y variado en colores.

LA CAMARA FOTOGRAFICA

Este es un instrumento que debe formar parte del equipo de todas las personas que salen a veranear o en viajes de placer o turismo; sobre todo es indispensable llevarla en cada excursión automovilística: ella permite tomar vistas de los paisajes hermosos, de los paseos, de las escenas campestres, de los amigos, de los accidentes que nos interesa recordar y que servirán más tarde como documentos evocadores de las gratas horas del pasado.

El arte fotográfico es tan útil y necesario en la vida, que los padres deberían esmerarse en desarrollar el gusto por su cultivo entre sus hijos para crearles distracciones honestas y un temperamento artístico.

Para no desalentarse con fracasos en los comienzos del arte fotográfico y para gozar después con los triunfos artísticos que proporciona, es necesario adquirir cámaras y accesorios de marcas de primera clase, tales como las Kodak, Carbini y Ansco, que importa la Casa Heffer, en la calle Estado 242, donde encontrarán toda clase de útiles y cámaras obscuras a disposición de los amateurs.

PARA LAS ARRUGAS

Para aparecer siempre joven, es necesario evitar las arrugas, el más temido enemigo de la belleza femenina: para conseguirlo es preciso elegir un producto que no contenga substancias nocivas, que dan un sorprendente resultado en el primer momento, y a la larga aparecen sus estragos. La Séve de Lys es, sin duda, una de las mejores preparaciones que se puede recomendar; no sólo para quitar las arrugas, sino como preservativo de otras impurezas de la piel.

PARA LAS GUAGUAS

El cutis extremadamente delicado de las guaguas sufre con frecuencia afecciones que requieren un tratamiento curativo.

Lo mejor que puede indicarse para este objeto es la Loción Ideal de Werck, complementada con el uso de los Polvos de Talco Boratado.

EL CINE

Las familias no pueden prescindir del Cine, que ha adquirido carta de ciudadanía en nuestros hábitos sociales. Las diferentes empresas han hecho los mayores esfuerzos por atraerse la preferencia, y, sin duda, es el Teatro Alhambra el que ha logrado el mayor éxito a este respecto, pues las distinguidas familias santiaguinas lo consideran como su habitual rendez-vous; realmente, este triunfo es merecido, porque sus representantes se esmeran en presentar los más variados y atrayentes estrenos, que amenizan con una magnífica orquesta, dirigida por el célebre concertista Américo Tritini. Sus films son, por lo demás, escogidas, con muy buen criterio, bajo el punto de vista moral y artístico. En una palabra, es el Cine predilecto de la sociedad.

LA ESBELTEZ EN LA MODA

Es un error creer que las nuevas toilettes sólo son sentadoras para ciertos cuerpos, la verdad es que todas pueden aparecer esbeltas y flexibles, con una silueta verdaderamente elegante, cuando se tiene cuidado de escoger un corsé de línea impecable, cuyo corte obedezca a principios científicos y confeccionado con materiales de primera clase, para que sea indeformable. Los corsets Warner que importa la casa Gath y Chaves, son especialmente, recomendables, bajo estos puntos de vista; además, no presentan ningún peligro de dañar el organismo: son muy económicos por sus precios y por ser lavables.

COMTESSE IVON

GALVARINO PONCE
DENTISTA
Cirugía y enfermedades de la boca.—Bandera 527. Teléfono 776.

Teresa Engber Fuchs
Ex-jefe de Maternidad. Partos, enfermedades de señoras. Consultas: 13-15. Delicias 1759.

Clínica Dental
del
Dr. Valenzuela Basterrica
Cinco dentistas especialistas. Cirugía de la cara y enfermedades de origen dentario. Trabajos rápidos, 8 a 12 y 2 a 7 P. M.
HUERFANOS 1616. — TELEFONO 1642
11613-5-a

EL PRIMER
Establecimiento en su género es el "Instituto de Danza". No se clausuran las clases y academias en ningún tiempo; la profesora, señora Laura S. de Stange. Estará a cargo de su dirección hasta mi regreso.
El 14 del presente inaugura dos cursos de vacación: el uno a las 17 horas y el otro a las 21 horas. Ambos para caballeros y señoritas. Inscripciones diarias.
El 12 del mes tendré el gusto de ofrecer una soiree de despedida a mis distinguidos discípulos, caballeros y señoritas asistentes a las academias.
E. GREEN
Puente 769
x-11629-5-a

¿Quiere Ud. que su boca sea un estuche de perlas? ¿Quiere Ud. tener encías sanas y aliento puro? Use diariamente la
Pasta Esmaltina
El dentífrico por excelencia.

LECHE DE ALMENDRAS
de Werck. Esta es la mejor Leche que se conoce hasta la fecha.
Pruébela Ud. y quedará encantada de sus efectos.

Pensión Villa Las Rosas :-: QUILPUÉ :-:

Dr. C. Valencia C.
DENTISTA
Ayudante de Protesis de la Escuela Dental.
Especialmente placas, coronas y puentes.
No saldrá durante las vacaciones.
SANTO DOMINGO 1280
De 9 a 17 horas.

NUEVO PROCEDIMIENTO PARA CAMBIAR LA EPIDERMIS DE UNA MUJER DURANTE EL VERANEO.

Del "Feminine World"

Es una tontería intentar cubrir un rostro dañado con afeites y coloretes cuando se puede hacer desaparecer el cutis quemado con un tratamiento muy sencillo y agradable.

Nadie ignora que el aire salino es un gran estropeador del cutis por la sencilla razón de que desprende la epidermis en seco.

El nuevo procedimiento adoptado por nuestras hermanas del otro lado del Océano consiste en un desprendimiento de las moléculas epidérmicas combinado con suave absorción.

Consiga Ud. en cualquier botica bien surtida de la ciudad o del puerto una caja grande de Cera Pura Mercolizada inglesa, conteniendo dos onzas y media con instrucciones completas para el tratamiento el cual resulta muy económico, pues, usándola sin restricción su duración es indefinida. Tiene, además, un perfume exquisito.

La cutícula mortecina y vieja se desprenderá sin dolor por la suave absorción de la Mercolida, dejando aparecer el hermoso cutis nuevo y rosado que había debajo. culas epidérmicas combinado con

ENRIQUE OLEA MORENO
DENTISTA
Especialista Protesis de la Clínica Dental del Dr. Valenzuela Basterrica. Huérfanos 1616. Teléfono 1642.

Leo
Recibió nuevo surtido en
CAPAS y ABRIGOS
especiales para viajes y escursiones en Automóvil.
—o—
Corsés y Fajas
DE LA FAMOSA MARCA
LA VIDA
Llegó surtido completo de talles
Especialidad en GUANTES y MEDIAS
AGUSTINAS 923.

LA LAVONINA HUGUET
El mejor desinfectante del cuero cabelludo. Acaba la caspa y limpia el cabello, lo regenera y hermosea. Muy recomendado por los hospitales de Barcelona y París, como el mejor preservativo del tifus exantemático y toda clase de infecciones del cabello.
Pídalo a Daube y Cía., en Santiago, Valparaíso, Concepción, Antofagasta, y a todos los boticarios y perfumistas de la República. Precio del frasco grande: $ 10. Chico, $ 5.
Unico concesionario:
CIA. FAEMA
Casilla 221

Fábrica de Cocinas
DE MAXIMO SLUTZKY
Vergara esq. de Blanco Encalada. — Casilla 1587. — (Carros Parque y Club Hípico) — Santiago.

Termas de Panimavida
Sociedad Vinos de Chile Propietaria
-:- LINARES -:-
NO TIENEN RIVAL, NO NECESITAN RECLAME.
Sus aguas, sus Baños de Barro Radioactivo, su
HOTEL DE GRAN CONFORT,
son únicos en Chile
Los más eminentes Médicos de la República prefieren y recomiendan
CLIMA SUMAMENTE FRESCO
Tren diario hasta Las Termas á excepción de los Domingos
TELEGRAFO COMERCIAL
Pedir piezas y datos á su Concesionario
VIRGILIO LAZZARI F.

BENCINAS Y ACEITES
A PRECIOS MÁS BAJOS DE PLAZA
Encontrarán en el nuevo Depósito MORANDÉ 783 al llegar a San Pablo
Abierto Domingos y días festivos y diariamente hasta las 12 de la noche.
RAFAEL VIVES VIVES

TRATAMIENTO DE LA CALVICIE
CASPA, ETC.
Curación radical de las Canas sin Tintura
R. BENGURIA B.
MONEDA, Núm. 875 :: SANTIAGO :: CASILLA Núm 2426
TELEFONO INGLES Núm. 882

Veraneando
Ud. puede igualmente comprar sus medicamentos en la
FARMACIA ESPAÑOLA
A. PENA y Cía.
Ahumada 318 - Casilla 3499 - Tel. 387
HOY mismo escríbanos su pedido
MAÑANA Ud. lo tiene en su casa
NO OLVIDE que garantizamos nuestros productos y que tenemos la mejor organización comercial

INFORMACIONES DEL EXTRANJERO

SERVICIOS DE NUESTROS CORRESPONSALES ESPECIALES, vías Eastern y Colón, de "The Associeted Press", vía Colón, y de la Agencia Havas

Los preliminares de las negociaciones de paz

LA RECEPCION TRIBUTADA EN ROMA AL PRESIDENTE WILSON. -- SE LE CONFIERE EL TITULO DE CIUDADANO ROMANO

LOS POLACOS CONTINUAN AVANZANDO HACIA BERLIN

EL MAS NUEVO DE LOS BUQUES DE GUERRA ALEMANES ES ENTREGADO A LOS ALIADOS

Las bajas canadienses en la guerra llegan a 220,182 entre muertos y heridos

LOS SINNFEINERS SE REUNIRAN EN DUBLIN EN LA PROXIMA SEMANA

DUBLIN, 4. — Los sinnfeiners se reunirán en Asamblea en esta ciudad probablemente en la próxima semana, con el fin de tener lo que ellos llaman el primer Parlamento de la República Irlandesa.

Ellos declaran que las recientes elecciones han demostrado que Irlanda ha determinado por sí misma ser una República independiente. Dicen que pedirán que el caso de Irlanda sea tomado en cuenta en la Conferencia de paz.

Se cree que el Gobierno no tomará acción alguna en contra de los sinnfeiners, a menos que éstos pretendan obligar al pueblo a obedecer los decretos de la Asamblea.

POINCARE IRA A LOS ESTADOS UNIDOS EN AGOSTO

PARIS, 4. — "L'Information" dice que el Presidente Poincaré visitará probablemente los Estados Unidos en Agosto próximo.

LA LLEGADA DE LAS TROPAS ITALIANAS A ROMA

ROMA 4. — Desde las primeras horas de la mañana la ciudad ha estado muy animada. El paso de las tropas que llegan del frente ha provocado calurosas manifestaciones. Se aclama a los heroicos vencedores del Piave y de Grappa. La ciudad está maravillosamente empavesada con los colores italianos, aliados y americanos. Las calles por donde pasan los cortejos de tropas se encuentran ricamente decoradas.

BUQUES ALEMANES ENTREGADOS A LOS ALIADOS

LONDRES, 4.—Se anuncia que el más nuevo de los buques alemanes, el "Baden", ha sido entregado hace pocos días, en conformidad al armisticio.

Los diarios dicen que la Comisión Naval inter-aliada que visitó a Alemania encontró 170 submarinos en construcción, los que serán entregados a los aliados.

UNA OFENSIVA FRANCO-AMERICANA EN PERSPECTIVA FUE EL ORIGEN DEL ARMISTICIO

PARIS, 4.—"Excelsior", dice:

"Alemania precipitó las peticiones de armisticio porque supo que se preparaba una nueva ofensiva en la Lorena para el 12 de Noviembre, en la que tomarían parte por el lado de los aliados 600,000 hombres bajo el mando del general Castelnau.

"Para entonces los norteamericanos y los franceses se encontrarían reunidos delante de Briey, cerca del castillo de Salins. Tendrían 3,000 piezas de todos los calibres, sobre un frente de 70 kilómetros, además poseerían 300 carros de asalto.

"El duque de Wurtemberg sólo podía oponer a esta ofensiva 25 divisiones de calidad inferior, es decir un total de cerca de 160 mil hombres con 1,000 cañones. El ataque de los aliados habría llevado la guerra hasta la Lorena y la Prusia y la principal amenaza para el ejército alemán habría sido el peligro de que su base de operaciones habría sido cortada con los combates de Bélgica y de los Ardennes.

"El Comando alemán, sabiendo el estado de agotamiento de las divisiones de los otros frentes, y que por lo tanto, sus fuerzas estaban desorganizadas y desequilibradas, evitó la catástrofe y salvó la situación, pidiendo el armisticio.

"Este éxito de los aliados habría asegurado nuevas ofensivas haciendo completa nuestra victoria. En estas circunstancias los alemanes aceptaron todas nuestras condiciones. El generalísimo Foch estimó la inutilidad de seguir derramando la sangre francesa y consintió en hacer cesar las hostilidades, a pesar de la desesperada situación de Alemania."

EL CONGRESO FRANCO-SIRIO

MARSELLA, 4. — El Congreso franco-sirio, organizado por la Cámara de Comercio, abrió ayer sus sesiones. Su Presidente M. Franklin Bouillon, en su discurso de apertura, demostró la forma en que Francia apreciaba la cuestión siria y afirmó que la República no podía sustraerse al llamado hecho por toda la población siria.

El espíritu con el cual el Congreso abordará todos los problemas planteados se basa en la unanimidad de todos los partidos para defender los intereses sirios manteniendo el prestigio francés en Oriente.

CASA SECKEL

Sigue liquidando sus muebles a precios rebajados, en el Palacio Urmeneta.

Monjitas 753

5-A

El Presidente Wilson en Roma

GRANDIOSAS MANIFESTACIONES CON QUE SE LE RECIBE.—DISCURSOS PRONUNCIADOS POR EL REY VICTOR MANUEL Y EL PRESIDENTE WILSON

El Presidente Wilson habla a los periodistas italianos

ROMA, 4.— Los representantes de la prensa italiana fueron recibidos por el Presidente Wilson en el Quirinal ayer en la tarde, donde le fueron presentados los directores de 30 de los principales diarios publicados en todo el reino.

En el discurso de bienvenida, el honorable señor Torre, presidente de la Asociación de la Prensa italiana, hizo resaltar la necesidad del establecimiento de una Liga de las Naciones y el arreglo de todos los problemas sobre bases raciales.

Al contestar dicha salutación, el Presidente Wilson, dijo:

"Señores:

"Permitidme agradeceros en forma muy afectuosa este alentador saludo porque él ha llegado directamente a mi corazón y a mi inteligencia. Si hubiera sabido que esta importante delegación iba venir a visitarme, habría tratado de declarar algo digno de la ocasión. Pero en estos momentos no puedo deciros sino que mi propósito es el mismo que vosotros habéis expresado en vuestros diarios, y estimo que el fin perseguido por nuestros asociados que se encuentran en París, es el propósito común.

"La Justicia y el Derecho son grandes cosas y en las actuales circunstancias se presentan preñadas de dificultades. Vosotros comprenderéis que no soy tan excesivamente ingénuo para suponer que nuestras decisiones serán muy fáciles de lograr; pero los principios sobre las cuales ellas deberán pactarse deberán ser indiscutables, y poseo la convicción de que si nosotros no nos levantamos a la altura de las expectativas del mundo y satisfacemos las almas de los grandes pueblos, lo mismo que la del pueblo de Italia, tendríamos una situación de lo menos envidiable dentro de la historia. Porque lo que sucede ahora es que el alma de un pueblo se queja y pide ayuda a los otros pueblos y no existe pueblo en el mundo de cuyos sentimientos yo me haya impuesto, que se encuentre satisfecho con celebrar un pacto en el cual sus intereses no sean considerados en la forma que él estima deben serlo. Ellos desean se celebren los nuevos pactos basados sobre el derecho. Vosotros habéis llevado a cabo ciertas acciones que los hombres de otras nacionalidades no siempre las han llevado a cabo. Es necesario haberse fijado en la corriente sistemática de personas que venían desde Italia a los Estados Unidos para poder darse cuenta de que ellos eran guiados a los puntos y profesiones para los cuales se encontraban mejor preparados y todos ellos se han ganado nuestra admiración debido al elevado espíritu de previsión dominante entre todos ellos."

Discurso del Presidente Wilson ante el Parlamento

ROMA, 4.—Hablando ayer ante el Parlamento italiano, el Presidente Wilson, dijo:

"Su Majestad, señor Presidente de la Cámara:

"Vosotros estáis otorgándome un honor sin precedentes, el cual acepto porque estimo que él me alcanza a mí como representante del gran pueblo en nombre del cual hablo, y me aprovecharé de esta primera oportunidad para manifestar en cuán completa forma el corazón del pueblo norteamericano ha estado al lado del gran pueblo de Italia.

"Sin duda, mirando desde larga distancia, en cierto tiempo hemos parecido ser indiferentes unos a otros, pero nuestros corazones jamás se han encontrado alejados. Toda clase de lazos han, desde tiempo atrás, unido al pueblo de nuestra América con el pueblo de Italia. Cuando los habitantes de los Estados Unidos, conociendo este pueblo, presenciaron sus sufrimientos, sus sacrificios, su heroico comportamiento en el campo de batalla y sus heroicas pruebas y sacrificios en el hogar que nos tocaron el alma aún en forma más rápida y sensible que sus heroicas acciones en el campo de batalla, nos encontramos nosotros unidos a Italia por un nuevo lazo de profunda admiración. Entonces, a espaldas de todos estos acontecimientos, y corriendo como un hilo de oro que nos unía, se encontraba el convencimiento que poseíamos, de que el pueblo de Italia había entrado en esta guerra persiguiendo los mismos altos principios del Derecho y de la Justicia que impelleron a nuestro pueblo. Y es por ésto que le doy la bienvenida a esta oportunidad que me permite ser portador ante vosotros de los saludos de todo corazón que os envía el pueblo de los Estados Unidos. Pero nosotros no podemos quedarnos a la sombra de esta gue-

EL PRESIDENTE WILSON HABLANDO AL PUEBLO

rra sin darnos cuenta de que existen ciertos acontecimientos que nos esperan, y que en ciertos, sentidos son más dificultosos que aquellos que ya hemos sobrellevado, porque mientras es fácil hablar de Derecho y Justicia, es a veces difícil llevar esos conceptos a la práctica y para ello se requiere una pureza de causa unida a un desinterés de objetivos, que el mundo jamás ha podido presenciar antes de los consejos y reuniones de las naciones.

"Es por esta razón que me parece a mí que vosotros me perdonaréis si os presento algunos de los elementos constituyentes de la nueva situación por un instante.

"El rasgo predominante de esta guerra es el hecho de que grandes imperios se han despedazado enteramente y las características de dichos imperios eran las de que, dentro de sí, se albergaban diferentes pueblos, recelosos unos de otros, mantenidos bajo el imperio de la fuerza y mediante la intriga. La mayor dificultad entre tales estados, como entre aquellos de los Balkanes, ha sido el hecho de que ellos mismos han sido accesibles a las influencias secretas, de que ellos siempre han sido penetrados por intrigas de una especie u otra y que al norte de ellos se encontraban poblaciones turbulentas que se mantenían unidas no por lazos de simpatía y de amistad, sino por la fuerza coercitiva de la potencia militar. Ahora las intrigas han sido reprimidas y los distintos bandos se han diseminado; ¿de qué nuevo cemento nos iremos nosotros a valer para mantener a dichos pueblos unidos? Ellos no han estado acostumbrados a la independencia; pero ahora deben ser independientes.

"Estoy seguro de que vosotros reconoceréis el principio tal como yo, de que no es nuestro privilegio el declarar qué clase de gobierno deberán adoptar ellos; pero nosotros somos amigos de dichos pueblos y es nuestro deber de amigos el vigilar y extender a su alrededor alguna clase de protección; proveerlos de algo que sea capaz de mantenerlos unidos. Existe solamente un factor que une a las naciones, si excluímos la fuerza, y ése es la Amistad y la Buena Voluntad. Lo único que une a los hombres es la amistad y lo mismo sucede con las naciones. Por consiguiente, nuestra tarea en París es el organizar la amistad del mundo, vigilar para que todas las fuerzas morales que han actuado por el Derecho, la Justicia y la Libertad, se unan y tengan una organización vital, a la cual todos los pueblos del mundo estén prontos a obedecer en forma rápida y de buen grado. En otras palabras, nuestra tarea no es menos colosal que ésta: el establecer una nueva psicología internacional para tener una nueva y verdadera atmósfera. Siento agrado al poder manifestar que en mis conferencias con los distinguidos personajes que manejan vuestra nación y aquellos que gobiernan Francia y Gran Bretaña, he podido sentir dicha atmósfera: que el deseo dominante es hacer justicia; que se desea establecer la amistad entre los pueblos; que se desea que la paz descanse sobre el derecho, y frente a este propósito común ningún obstáculo será lo suficientemente formidable.

"El único objeto que tiene un obstáculo es el ser vencido. Todo el efecto de los obstáculos entre hombres de empuje no es el de atemorizarlos, sino que, por el contrario, contribuye a desafiarlos; así es que debería ser nuestro orgullo el vencer cualquiera dificultad que se nos presente o que se nos atraviese en el camino. Nosotros sabemos que ya no podrá existir otro "equilibrio del poder". Esto ha sido tratado de establecer y no se ha podido, debido a la mejor de todas las razones: de que no pudo conseguir el que dicho balance se efectuara primeramente dentro de las mismas naciones interesadas en establecerlo, y una organización como ésta, que no puede ser mantenida unida, es imposible que pueda llegar a constituir un balance en los asuntos de los hombres. Por consiguiente, debe existir algo que sustituya a dicho equilibrio del poder, y tengo el placer de manifestar que en todas partes se halla impregnada la atmósfera de esta gran nación de la idea de que ese medio es una Liga de las Naciones. Lo que los hombres en un tiempo consideraron teorías e idealismos, torna a convertirse en algo práctico y necesario. Nos encontramos en los comienzos de una nueva edad en la cual un nuevo orden de cosas, confío sinceramente, habrá de levantar a la Humanidad a los niveles del esfuerzo y del buen éxito".

Wilson ciudadano romano

Discurso que pronuncia con este motivo

ROMA 4. — En el histórico Capitolio, situado en la colina Capitolina, con sus pintorescos y evocativos recuerdos de la Roma antigua y medioeval, en el Palacio Municipal, trazado por Miguel Angel, el Presidente Wilson fué honrado ayer noche con el honorífico título de "Civis Romanus". Asistieron a la ceremonia el Rey y la Reina; los miembros del Gabinete Italiano, los embajadores aliados y neutrales, incluso el Embajador norteamericano, Mr. Page y su esposa, el príncipe Colonna, alcalde de la ciudad y autoridades municipales y militares.

El Presidente y su esposa, acompañados del Rey y de la reina, llegaron al Capitolio, después de las diez de la noche, es decir, terminada la comida en el Quirinal.

El discurso pronunciado por el Presidente Wilson en el Capitolio es el siguiente:

"Me habéis hecho un gran honor. Tal vez vosotros podréis imaginar la impresión que ha de sentir un habitante de una de las más grandes naciones, al ser nombrado ciudadano de esta antigua capital. Es ella una distinción que estoy seguro vosotros me habéis conferido únicamente como representante del gran pueblo en cuyo nombre hablo. Uno que ha sido aficionado a los estudios históricos, no puede aceptar un honor de la calidad del actual, sin que su memoria retrograde a los extraordinarios servicios y acontecimientos que se han cristalizado dentro de esta paz. Pero, como lo he pensado hoy, me he sentido impresionado por el contraste que he podido notar entre las cosas de carácter temporal y permanente. Muchos cambios políticos se han concentrado sobre Roma, desde los tiempos del comercio y de la amistad, y no existe potencia conquistadora alguna que sea capaz de suprimir la libertad del espíritu humano.

"Me he regocijado personalmente en esta empresa en la cual han participado el pueblo italiano y norteamericano, porque es una nueva participación en una antigua empresa, una empresa predestinada a tener éxito en cualquier parte donde ella sea iniciada (la empresa que siempre ha llevado el acariciador nombre "Libertad").

"Los hombres la han perseguido en algunas épocas como un espejismo que parecía huirlos, que parecía otras veces deslizarse ante ellos a medida que avanzaban, pero jamás se habían abanderizado a tal propósito en forma de tratar de conseguirlo, y estimo que no me equivoco al suponer que en nuestra época nos encontramos más cerca de dicho ideal que lo que antes se hayan encontrado nuestros antepasados. La luz que brilló sobre la cima parece ahora que resplandece a nuestros pies, y si nosotros la perdemos será únicamente porque hemos perdido la fe y el coraje, porque es menester considerar que nosotros poseemos el poder para lograr ese ideal. Por esto me parece que jamás había existido una época en que hubiera llegado a las mentes y a los corazones de los hombres un aliento más poderoso de esperanza y confianza que en el presente.

"Yo no me habría sentido con la libertad suficiente para haber salido de los Estados Unidos si no hubiera estimado que el tiempo había llegado en que, olvidando los intereses locales, lazos y propósitos del mismo carácter, los hombres se unan en esta grande empresa que enlazará para siempre a los hombres libres, formando un cuerpo de hermanos y de espíritus libres.

"Yo me siento honrado, señor, al ser incorporado en esta reunión de los ciudadanos de Roma".

Comida ofrecida por el Rey de Italia al presidente Wilson

Discursos pronunciados en esta ocasión

ROMA 4. — En la comida dada por el Rey de Italia al Presidente Wilson, el Rey Víctor Manuel pronunció el siguiente discurso:

"Señor Presidente:

"Vos en persona, señor Presidente, habéis sido solamente hoy nuestro bienvenido huésped, pero en la conciencia de todo nuestro pueblo vuestra personalidad, ya desde hace largo tiempo, había marcado un inerrable sendero. Es esto lo que en sí reune a las potencias, que sirve de estímulo a la Libertad y a la Justicia y que inspira y da inspiración sobre las más altas concepciones de los destinos de la humanidad.

"Los entusiastas saludos que han acompañado vuestra pasada por las calles de Roma hoy día, son las pruebas de los sentimientos de admiración y reconocimiento que vuestro propio nombre y obra y el nombre y el trabajo de los Estados Unidos provocan en el pueblo italiano.

"Los principios que vos, en magnífica síntesis, habéis reunido; las idealistas razones de la guerra y de la libertad, han encontrado completa resonancia en los corazones italianos. Las mejores tradiciones de la cultura italiana, las más vivas corrientes de nuestros ideales nacionales, nos han animado constantemente para llegar a un término ideal, hacia el establecimiento de una paz internacional, por la cual vos con tenaz fe habéis en repetidas ocasiones afirmado su absoluta necesidad. Ya, y con anterioridad a las vicisitudes de la guerra y a la fraternidad de los ejércitos, se había establecido en esos días una admirable comunión de intenciones y propósitos entre nuestros dos países. Legiones de obreros habían emigrado a la Gran República. Ellos habían acercado a América y a Italia con potentes lazos de amistad y ésta se reforzó por la afinidad espiritual de ambos pueblos, que tenían una fe común en la virutd de un gobierno político libre.

"Cuando Italia entró a la guerra, un aliento, precursor del alma norteamericana, se difundió entre los jefes y soldados de nuestro ejército por intermedio de nuestros obreros que regresaban a la patria desde los Estados Unidos y traían a Italia el eco de su segunda patria. Así, y correspondiéndole, el alma italiana vibró en los corazones de nuestros emigrantes que se enrolaron bajo vuestras banderas cuando la nación norteamericana, bajo vuestra jefatura, se arrojó en la lucha contra el enemigo.

"Era natural que vuestra visita diera ahora forma y expresión casi tangible a este férvido acuerdo del espíritu, a esta feliz comunión de intenciones e ideales, que se estaba formando entre los dos pueblos y que ahora está siendo empleada en una unión cada día más íntima y en una cooperación cada vez más cordial ante los graves deberes impuestos por la victoria común. Italia, que ahora ha reunido en sus propios límites a aquellos hermanos que durante tanto tiempo gimieron bajo la opresión extranjera, y que ha reconquistado los únicos confines que le pueden proporcionar seguridad y verdadera independencia, se está preparando para cooperar con vos en la forma más cordial, a fin de alcanzar, mediante los medios más prácticos, a encuadrar dentro de un sencillo círculo a todas las naciones civilizadas, persiguiendo el fin de crear en una suprema forma de una Liga de las Naciones, las condiciones más apropiadas para asegurar la protección de los derechos de cada uno, que es lo esencial y más eficiente para conseguir la paz.

"Italia y los Estados Unidos entraron en la gran guerra mediante un raro gesto de voluntad: ambas naciones movidas por el propósito de reafirmar en la escala de los valores humanos los principios de Libertad y Justicia. Ellos entraron a la guerra a conquistar las potencias bélicas. Su logro aún no ha sido enteramente terminado y la obra común deberá seguir desarrollándose con firme fé y con tenaz constancia con el objeto de que se asegure la paz.

"Levanto la copa, señor Presidente, en vuestro honor y en el de vuestra esposa, cuya gentil presencia da especial encanto a vuestra visita; bebo por la prosperidad y continuado prestigio de la Gran Nación Norteamericana".

El Presidente Wilson respondió en la siguiente forma:

"Majestad:

"Me he sentido muy afectado por los términos del discurso que acabáis de leer. Yo creo que habría sido difícil para mí el dar una respuesta digna de él, y ahora, si se me permitiese expresar simplemente los sentimientos que se albergan en mi corazón, estoy seguro que constituirían una respuesta adecuada. Esta tarde tuve ocasión en el Parlamento de manifestar la honda simpatía que se ha originado entre los Estados Unidos e Italia durante los terribles años de la guerra; talvez aquí podré hablar en forma más íntima y decir cuán sinceramente el pueblo de los Estados Unidos han admirado el rumbo seguido por vuestra patria y vuestra constante asociación con los ejércitos de Italia y la graciosa, generosa y servicial asociación y ayuda prestada por Su Majestad la Reina. Ha sido una cuestión de orgullo para nosotros que tantos italianos, tantos hombres de origen italiano se encontraran en nuestros ejércitos y se asociaran a sus hermanos de Italia en la gran empresa de la Libertad. Estos no son hechos insignificantes y ellos completan ese proceso de unión de simpatías entre ambas naciones, que desde hace tanto tiempo se ha estado desarrollando entre nuestros pueblos.

"Los italianos en los Estados Unidos han excitado en forma particular la admiración. Ellos, según me parece a mí, son el único pueblo que fué lo suficientemente precavido para organizarse y vigilar que sus compatriotas que llegaban a los Estados Unidos fueran guiados por meses y meses y aún por años a los sitios e industrias más de acuerdo con sus hábitos primeros. Ninguna otra nacionalidad se ha tomado tales cargas y al servir a sus compatriotas, ellos han servido a los Estados Unidos porque ese pueblo ha encontrado los sitios donde ha podido desarrollar en sus condiciones útiles y donde podría en forma más inmediata ganar su subsistencia y contribuir al mismo tiempo a la prosperidad del país. Bajo todos sentidos nosotros hemos sido felices en esta asociación en nuestro hogar y en unirnos con el pueblo de esta gran nación. Hablando hoy en la tarde el señor Orlando y con el señor Sonnino, le dige chanceando que si se tratara de poner al pueblo del mundo bajo sus propias soberanías, nosotros no estaríamos dispuestos a estar al lado de los italianos porque nosotros tanto damos mucho valor a las contribuciones que ellos han aportado no solamente a la industria de los Estados Unidos sino a su inteligencia dad y a sus diversos elementos de vida. Esto es, por consiguiente una ocasión por demás agradable para poder expresar un sentimiento que tiene profundas raíces.

"En días pasados me sentí afectado porque un italiano, hombre muy franco, me manifestó que nosotros habíamos ayudado a alimentar a la Italia durante la guerra y esta declaración llegó al corazón, porque las circunstancias no nos dejaron hacer sino una pequeña labor. Era necesario para nosotros el usar nuestro tonelaje para proveer a las tropas y enviarles los abastecimientos indispensables así es que nuestra ayuda no llegó ni con mucho a la mitad de lo que era nuestro deseo: es decir, abastecer ampliamente de granos a este país, de carbón o de cualquier otro alimento que se necesitó tanto durante la guerra. Y sabemos como lo supimos en esta forma directa, las necesidades.

"No os admiraréis de que no estuviéramos movidos por su inquebrantable firmeza. Mi corazón está dolido de las pequeñas y pobres familias que se encuentran en todo el gran reino, el que tuvo que soportar las durezas e incidencias de la guerra y dió ocasión a los hombres para que contribuyeran a la libertad de los demás hombres, mujeres y niños. Este pueblo, y muchos son tan iguales, a quien debemos dar de todo, la gloria del gran trofeo, y deseo unirme a vos, al presar no solamente mi profunda simpatía, sino también mi admiración. Es mi privilegio y un honor verdadera y profunda admiración brindar a la salud de Vuestra Majestad el Rey y de Su Majestad la Reina, y por la prolongada prosperidad de la Italia".

Detalles de la llegada del Presidente Wilson a Roma

Entusiasmo delirante del pueblo romano

ROMA 3. — A su llegada a la capital, el Presidente Wilson ha recibido en la estación por los miembros del Gobierno, numerosos senadores y diputados, el generalísimo Díaz, el jefe de la flota, almirante Thaon di Revel, embajadores de Estados Unidos, de todos los países aliados, numerosas autoridades civiles y militares.

El Rey Víctor Manuel y la reina Elena, en el momento de abordar el convoy a la estación, se adelantaron a saludar al ilustre huésped, demostrando hacia el jefe de la Unión un particular afecto y simpatía. La reina departió algunos momentos con la esposa y la hija del Presidente Wilson, y con la duquesa de Aosta.

En el momento en que el Presidente Wilson y el soberano dejaron de la Estación, una multitud inmensa ovacionó entusiastamente al Presidente norteamericano.

El cortejo se puso lentamente en movimiento: en el primer coche, iban el rey y el Presidente Wilson; en el segundo, la reina, la señora de Wilson y el duque de Génova; en el tercero, la duquesa de Aosta, la señorita Wilson, el príncipe de Udine; en los otros coches seguían altos personajes del Gobierno y de la política y del séquito del Presidente Wilson. Las tropas presentaron armas al paso del cortejo y la enorme muchedumbre que presenciaba el desfile aclamó al Presidente Wilson durante todo el trayecto.

El jefe de la Unión contuvo visiblemente conmovido, las manifestaciones del pueblo romano, mientras una verdadera lluvia de flores caía sobre el coche [illegible]

Máquinas de escribir Remington

COPIADORES
LAPICES
PAPELES EN BLANCO
PAPELES CARBON
CINTAS para varias marcas de máquina de escribir
Etc., Etc.

MORRISON & Cía.

Ahumada, 65, 67 y 77 :-: Casilla 212

SANTIAGO

TALLER MECANICO

Compostura de máquinas de escribir y calculadoras de todas marcas.

LOTERIA

de BENEFICENCIA NACIONAL ARGENTINA, a sortearse próximamente, cuyos billetes deben solicitarse a la acreditada y afortunada CASA E. TURRI, Galería Güemes, Buenos Aires

10 Enero, de $ 300.000 a

Entero: $ 70 argentinos, $ 160 chilenos o 154 francos.
Medio: $ 36 argentinos, $ 90 chilenos u 80 francos.
Décimo: $ 8 argentinos, $ 20 chilenos o 18 francos.

17 Enero, de $ 100.000 a

Entero: $ 25 argentinos, $ 60 chilenos o 55 francos.
Quinto: $ 6 argentinos, $ 15 chilenos o 14 francos.

La forma más segura y fácil de remesar el importe en billetes de estos billetes, es tomando una orden de pago en la Casa

E. Turri, Santiago

PASAJE BALMACEDA 10.—CASILLA 3217.

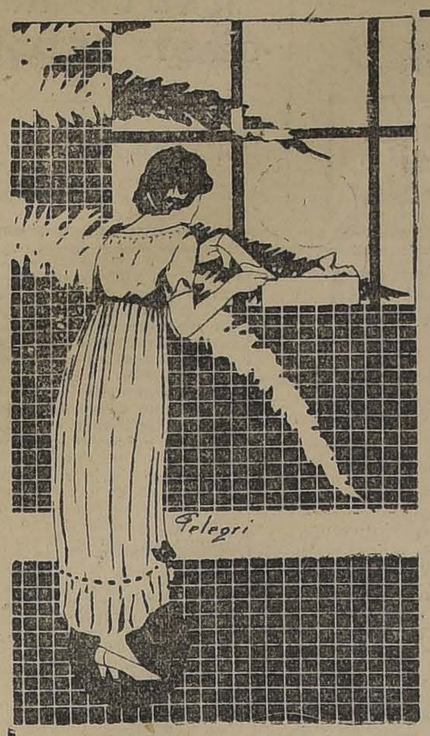

ARTÍCULOS DE MODA

Para Señoras y Niñas -- A Precios muy Rebajados

En nuestro departamento de CONFECCIONES PARA SEÑORAS acabamos de efectuar una considerable rebaja, en vestidos de velo, algodón e hilo, en colores unidos y combinados, trajes sastre en brin de hilo y tricotina de algodón, trajes sastre en géneros de lana negros y colores.

Un variado surtido en vestidos de lana y seda muy elegantes, en satín, crep de chine y Georgette, gran variedad de modelos variados y elegantes.

EN MODAS

En esta sección hemos efectuado importantes rebajas sobre todos los sombreros adornados, sombreros de playa y viaje, todos modelos elegantes y de gran moda.

EN LAYETTES

SOMBRERITO de paja y seda, adornos finos, variedad de modelos para bebés hasta 3 años, desde... ... ... $ 29.50

UN LINDO SURTIDO en charletas de tul y encajes, en blanco y crema, todos modelos distintos, para bebés hasta dos años, desde.... $ 15.90

SOMBRERITO de brin y piqué en varios colores y formas, apropiados para playas de 1 a 2 años, a $ 14.50, 12.90, 10.90 y... ... ... $ 8.90

GATH & CHAVES Limited

dencial, arrojadas por las damas que desde los balcones presenciaban el solemne acto. Numerosos aviones y dirigibles hacían evoluciones sobre el cortejo, el que al llegar a la plaza de Termo, se detuvo para escuchar el saludo que, a nombre de Roma, daba el Alcalde la ciudad, príncipe Colonna, al huésped de honor.

Llegados al Palacio del Quirinal, el Presidente Wilson, el rey, la reina y la señorita Wilson, aparecieron en uno de sus balcones; a su vista, estallaron las ovaciones del inmenso público, y el jefe de la Unión, después de agradecer la grandiosa manifestación, se retiró. La muchedumbre, sin embargo, pidió durante más de veinte minutos, que el ilustre huésped se hiciera ver nuevamente, hasta que éste, acompañado del rey y de la reina, apareció otra vez en el balcón, siendo entonces objeto de una ovación tan entusiasta que dió muestras de una visible e intensa emoción.

EL PRESIDENTE WILSON ANTE LA CUESTION DE LA LIGA DE LAS NACIONES

ROMA 3. — El corresponsal de "The Evening Post", que acompaña al Presidente Wilson y que siempre ha reflejado la opinión de éste, ha enviado a los diarios principales de Roma la siguiente comunicación:

"El Presidente Wilson estudia maduramente el proyecto de la Liga de las Naciones, el cual fué presentado por el General Smuts, durante su visita a Inglaterra. El citado proyecto consulta una estrecha cooperación económica y política entre los pueblos que la compongan, sin que éstos abandonen, por esto, los derechos de su soberanía; la sumisión de las naciones de la Liga a los diferentes tribunales internacionales que se establecerán, pudiendo rechazar los juicios que éstos expidan, cuando ellas amenacen la seguridad de alguna de las naciones interesadas.

"El Gobierno de Inglaterra duda de que sea posible establecer un sistema perfecto que pueda tener aplicación inmediata. Esta Nación se inclina a hacer las cosas de común acuerdo, en lo que respecta a los problemas de transcendencia mundial, los cuales serán discutidos anualmente. Puede ser que el plan de la Liga no excluya las alianzas separadas. No parece dudoso que la delegación americana cuente de antemano con el poderoso apoyo de Inglaterra para impedir la vuelta al antiguo estado de cosas. La solución adoptada será talvez la más justa.

"En ciertos círculos se cree que Wilson podría eventualmente, suspender las negociaciones; pero sólo por parte de los Estados Unidos. Esta actitud obligaría a América a acrecentar enormemente el poder ofensivo de su ejército y de su flota de guerra. De todos modos, nada indica que el jefe de la Unión abrigue el temor de que surjan divergencias de opinión; por el contrario, parece mantener la esperanza de convencer a M. Clemenceau de que América no puede participar de otra alianza que no sea la que se obtenga por medio de la Liga de las Naciones.

"La verdadera dificultad está en la ignorancia de América en los hechos de la guerra y de las conferencias celebradas entre los estadistas de la Entente, antes de la visita a Europa del Presidente Wilson.

"Los republicanos americanos en vez de discutir el momento conveniente para formar la Liga de las Naciones, deberían pedir el retiro del ejército de los Estados Unidos, lo más pronto posible, y oponerse a que se inmiscuya en los asuntos europeos. La cuestión capital es saber si América proseguirá o nó su política de aislamiento. La situación se esclarecerá, probablemente, después del regreso de Italia del Presidente Wilson. América mantiene la esperanza de que Francia reformará los puntos de vista, recientemente expuestos por el jefe del Gabinete francés, M. Clemenceau; pero de todas maneras, la única solución que parece posible es que América garantizará la seguridad de Francia.

El corresponsal concluye diciendo que la situación actual, no es satisfactoria, pero le quedan todavía a Wilson muchas cartas que jugar en estos transcendentales problemas.

LOS FESTEJOS AL PRESIDENTE WILSON EN ROMA

ROMA 4. — El Presidente Wilson, acompañado de su esposa e hija, asistió a un almuerzo íntimo que se le ofreció en la Villa Savoia, y en seguida visitó a la Reina Madre y a la Duquesa de Aosta.

En la tarde, el Presidente de los Estados Unidos asistió a una sesión de la Cámara, en donde hicieron uso de la palabra Marcora, Bonasi y el Presidente Wilson.

El Presidente norteamericano asistirá al banquete del Quirinal e intervendrá en la recepción del Capitolio, en donde hará uso de la palabra Tittoni.

BANQUETE EN EL PALACIO DEL QUIRINAL EN HONOR DE WILSON

ROMA 4. — Anoche se efectuó en el Quirinal el banquete que el rey Víctor Manuel ofrecía en honor del Presidente Wilson. Asistieron a esta manifestación el rey Víctor Manuel, la reina Elena, el Presidente Wilson, su esposa e hija, el duque de Génova, la duquesa de Aosta, el príncipe de Udine y todo el Cuerpo Diplomático residente. Entre los diplomáticos, se encontraban presentes los Embajadores de Estados Unidos, España, Francia, Gran Bretaña y Japón, asistiendo, además, el presidente del Consejo de Ministros, señor Orlando y antiguos jefes de Gabinetes; el Ministro de Relaciones Exteriores, barón de Sonnino; el generalísimo Díaz, el jefe de la flota de guerra, almirante Thaon di Regel; altos dignatarios de la Corte y el séquito del Presidente Wilson.

Durante el banquete, el rey Víctor Manuel y el jefe de la Unión pronunciaron efusivos brindis.

ENTREVISTA ENTRE EL PRESIDENTE WILSON Y EL PAPA

ROMA, 4.—El Papa recibió al Presidente Wilson en el salón del trono. La llegada del Presidente fué anunciada por el maestro de ceremonias al Papa, que esperaba en la sala del trono, donde se había colocado dos sillones dorados.

El Presidente Wilson fué inmediatamente recibido por el Papa, que estaba vestido de blanco.

Mientras se dirigía a la sala del trono, el Presidente iba acompañado por una procesión de los servidores del Vaticano, a través de las cámaras revestidas de cuadros antiguos.

Al entrar el Presidente en la ante-cámara, iba precedido por el chambelán del Pontífice, por gendarmes, y por gran número de guardias nobles del Palacio, que iban vestidos de túnicas rojas, y que se levantaron al llegar el Presidente.

El Pontífice, conversando con el Presidente, expresó estar de acuerdo con él en muchas de sus ideas, y se habló sobre el rechazo hecho meses atrás por el Presidente de la oferta de paz del Papa.

LA REVOLUCION CENTRO-EUROPEA

LA DEFENSA DE ALEMANIA CONTRA POLONIA

ZURICH 4. — Los diarios polacos constatan que los socialistas alemanes del Gobierno están decididos a oponerse por la fuerza a toda tentativa de desanexión de los territorios polacos.

El general Greunert, comandante del 40.o Cuerpo de Ejército, dirigió un llamado a las tropas, invitándolas a formar un ejército de voluntarios para defender el territorio contra las pretendidas reivindicaciones de los polacos. Agrega que los negocios orientales del país deben ser solucionados por los alemanes. El general Greunert promete a los voluntarios un sueldo suplementario.

LAS ELECCIONES DE LA ASAMBLEA NACIONAL EN BERLIN.

BERLIN 4. — El Martes, una división de marina y otra de caballería de la Guardia lanzaron uan proclama común, haciendo saber que estaban dispuestas a asegurar la legalidad de las elecciones de la Asamblea Nacional y a velar por la seguridad de las sesiones de esta Asamblea.

Estas fuerzas se han declarado contra los instigadores de disturbios, ya sean de las derechas como de las izquierdas.

LA MARCHA DE LOS POLACOS SOBRE BERLIN

LONDRES 4.— Los círculos polacos no tienen informaciones sobre el movimiento de las fuerzas polacas sobre Berlín.

CONTINUA EL AVANCE VICTORIOSO DE LOS POLACOS

BERLIN 4. — Oficialmente se anuncia que los polacos han ocupado a Skalmierczitie, cuya fortaleza destruyeron.

La comisión alemana del armisticio, ha solicitado de la Entente un permiso para repatriar, por mar, a 250 mil soldado salemanes, que se hallan actualmente en Ukrania, por haber los maximalistas cortado las comunicaciones terrestres.

FRANCIA PERMITE A LOS ALEMANES DE LAS REGIONES OCUPADAS QUE TOMEN PARTE EN LAS ELECCIONES

FRANCFORT 4. — El comandante de las fuerzas francesas, ha dado permiso a los alemanes de los distritos del Rhin para que tomen parte activa en la selecciones de la Asamblea Nacional de Alemania, sin ninguna restricción.

LA SITUACION EN HUNGRIA
Declaraciones del Ministro en Suiza

NUEVA YORK, 4.— "The New York Tribune" anuncia que ha llegado a Berna Rosika Schwimmer, Ministro Plenipotenciario de Hungría ante el Gobierno de Suiza. Rosika Schwimmer es la única mujer diplomática de Europa.

A su llegada a Berna ha manifestado que los víveres no faltan en Hungría, pero que la población muere de frío, pues el carbón hace falta por todas partes. Los habitantes se ven obligados, por la escaséz de petróleo, a recogerse a sus lechos al caer la tarde. Hay una gran escasez de ropa blanca, hasta el extremo de que los enfermos de los hospitales se encuentran casi desnudos; la mortalidad infantil aumenta en forma alarmante, a causa de la miseria y del hambre.

Los precios de los medicamentos son muy subidos.

COMBATES ALREDEDOR DE LEMBERG

COPENHAGUE, 4.—Ha habido nuevas batallas al rededor de Lemberg, donde los ukranianos han seguido avanzando, y donde han bombardeado la ciudad, según lo que anuncia el "Politiken" de Viena.

Las obras eléctricas de Lemberg han sido destruidas y hay además considerables daños.

LOS PROBLEMAS ECONOMICOS DE LA PAZ

LLEGA A VIENA LA COMISION INTERNACIONAL DE ABASTECIMIENTOS.

VIENA 4. — Llegaron a esta capital los miembros de la Comisión Internacional de Abastecimientos.

AYUDA DE LOS ESTADOS UNIDOS A RUSIA, POLONIA Y AUSTRIA-HUNGRIA

WASHINGTON, 4.— El Presidente Wilson ha enviado un cablegrama al Departamento de Estado para que el Congreso disponga de 100 millones de dólares a fin de aliviar a la población de Rusia Occidental, Polonia y Austria-Hungría que sufren de hambre.

LA SITUACION EN RUSIA

LAS MUJERES RUSAS NO PODRAN PERMANECER SOLTERAS

LONDRES, 4. — Según noticias llegadas de Copenhague a la Exchange Telegraph Co., el Consejo Municipal de Petrograd decidió que todas las mujeres solteras desde 18 a 45 años deberían aceptar maridos designados por el Consejo.

Los hijos que nazcan de estas uniones no serán autorizados para permanecer al lado de sus padres, sino que serán educados bajo el control del Soviet.

INFORMACIONES GENERALES

LOS EXTRANJEROS DE ORIGEN ENEMIGO SERAN EXPULSADOS DE BELGICA

BRUSELAS, 4 .— El Ministro de Justicia ha anunciado que todos los extranjeros de origen enemigo que tuvieron relaciones con los alemanes durante la guerra, serían expulsados de Bélgica.

LA SITUACION DE LAS FUERZAS NORTEAMERICANAS EN ARCANGEL

WASHINGTON, 4. — El Jefe del Estado Mayor general March, ha declarado que según noticias oficiales enviadas por el agregado militar norteamericano en Arcángel, había habido en total 85 fallecimientos por distintas causas en Arcángel hasta el 25 de Noviembre.

Las últimas noticias oficiales dan cuenta de que la situación de las tropas es perfectamente buena, pues tienen alimentos y vestidos adecuados para la campaña de invierno.

LA SITUACION ALIMENTICIA DE EUROPA SEGUN Mr. HOOVER

PARIS, 4. — El controlador de alimentos de los Estados Unidos, Mr. Hoover, ha hecho una larga declaración respecto a las condiciones alimenticias de Europa. Dice que la población de Alemania tiene provisión bastante para mientras tanto, con excepción de las grasas, de las cuales hay escasez que está produciendo una especie de enfermedad.

Dice también que una corriente constante de 150 mil toneladas de alimentos estaba llegando mensualmente a Bélgica y a las regiones setentrionales de Francia.

LOS SERVICIOS DE LA "ASSOCIATED PRESS"
Interesante editorial del "New York Times"

NUEVA YORK, 4. — "The New York Times", comentando editorialmente el servicio de noticias de la "Associated Press", que desde el 1.o de Enero se ha extendido a gran número de diarios de Centro y Sur América, dice:

"Entre los hombres de los dos continentes americanos hay ahora esperanzas de mayores y más extensas relaciones comerciales y de más estrecha amistad, entre los Estados Unidos y las Repúblicas latino-americanas.

"Durante la guerra, a despecho de la violenta propaganda alemana, ha habido una mejor comprensión de la comunidad esencial de intereses en las instituciones políticas.

"La antigua desconfianza respecto a las intenciones del "Tío Sam" ha desaparecido al ver los propósitos idealistas de los Estados Unidos en la guerra, y seguramente estos han despertado simpatías en la América Latina, donde al lado de la sobriedad para los juicios y de un cierto excepticismo intelectual, se mantiene vivo el espíritu caballeresco.

"No es mediante episodios y contratos ocasionales que los pueblos llegan a conocerse los unos a los otros. Cada uno conoce el carácter de los otros mediante una larga y constante experiencia.

"Los Estados Unidos, que han estado conociendo a Europa y Asia en los últimos cuatro años, aprenden ahora a conocer a la América Latina, esa gran reunión de naciones, cada una de las cuales tiene una gloriosa historia, y cada uno de cuyos pueblos difiere de sus vecinos por diferencias marcadas y sutiles.

"Cada una de estas naciones tiene diversos recursos, necesidades y política. Cada una de ellas tiene gran número de juristas, estadistas, historiadores, novelistas, oradores, poetas. Cada una de ellas es rico campo de estudios para todos, hombres o mujeres.

"Los Estados Unidos son mucho más ignorantes respecto a la América Latina que la América Latina respecto a los Estados Unidos. El estudio del español y del portugués hará mucho en la eliminación de esta ignorancia. La América del Sur, con su maravillosa riqueza, está destinada a atraer más y más a los turistas norteamericanos.

"El pueblo de ambas regiones necesita escucharse día a día; seguir cada uno diariamente la historia del otro; tener cada día las noticias del otro, en la misma forma que tiene las de Europa.

"Para este propósito de la mayor importancia, para ensanchar las simpatías entre todas las naciones de América, la "Associated Press" ha comenzado desde el día de Año Nuevo el intercambio diario de noticias cablegráficas, entre un gran número de los principales diarios de Panamá, Ecuador, Perú, Chile, la República Argentina y los Estados Unidos, lo que es una ayuda que será muy apreciada.

"La Asociated Press tiene miembros en Cuba y Méjico, y espera extender pronto su servicio al Uruguay, al Brasil y a cada una de las Repúblicas latino-americanas.

"Este intercambio de noticias de toda América es uno de los servicios más valiosos ideados hasta ahora por la Asociated Press".

LOS CANDIDATOS DEL PARTIDO LABORISTA INGLES

LONDRES 4. — "The Daily Telegraph" informa que el partido laborista ha decidido presentar en lo sucesivo un candidato a toda elección legislativa que se realice.

LA DIFUSION DEL MAXIMALISMO EN INGLATERRA

LONDRES 4. — "The Times", al comentar las campañas hechas por los maximalistas en el extranjero, dice:

"Comprendiendo que en el aislamiento en que se encuentran podrían destruir su tiranía, los maximalistas han emprendido una activa campaña fuera de Rusia, para reclutar adherentes. No tememos a la difusión de estas ideas en Inglaterra ni en los países de la frontera ruso-alemana. Pero esta propaganda privaría a Europa de la paz por la que hemos combatido".

PERDIDAS DE SERBIA EN LA GUERRA

PARIS, 4.—El total de las pérdidas de Serbia durante la guerra llega a dos mi millones de francos.

EL RETIRO DE LA ESCUADRA INGLESA DEL BALTICO

LONDRES, 4.—La Agencia Reuter anuncia que las fuerzas navales inglesas se han retirado de ciertas partes del Báltico a consecuencia de los hielos.

MARYLAND = BOUQUET
El Super-cigarrillo

Teatro Colon
Teatinos esquina San Pablo
HOY HOY
MATINEE
LAGRIMAS Y SONRISAS
y Chaplin con vista al mar
ESPECIAL: Final de
El Conde de Montecristo
NOCHE
ORGULLO
2.o PECADO CAPITAL

LOS NUEVOS ESTADOS LIBRES

LA REPUBLICA DE LA TRANSILVANIA HUNGARA

BUDAPEST 4. — Los socialistasa rumanos de la Transilvani húngara, reclaman la fundación de la República independiente.

Informaciones del país

TALCA

Violento choque de trenes en Panguilemo

DOS LOCOMOTORAS Y OCHO CARROS DESTROZADOS. — EL PALANQUERO DEL TREN NUM. 112 RESULTA HERIDO. — LAS PERDIDAS SUBEN DE 150,000 PESOS

El Miércoles en la noche a las 22 horas 10 minutos se encontraba detenido en la estación de Panguilemo el tren de carga N.o 112, a cargo del conductor don Ramón Valenzuela, esperando la llegada del tren de carga N.o 111, que corre entre Osorno y Alameda cuando se anuncia la llegada de este último. El cambiador de dicha estación, Amador Rojas, que se encontraba en estado de ebriedad, dió una misma línea a los dos trenes, produciéndose así el inevitable choque.

El golpe fué tan brusco, como que cada tren llevaba una dotación de 25 carros cargados que quedaron destrozados y fuera de la línea, las dos locomotoras y además completamente destruídos cinco carros del convoy N.o 112 y tres del 111.

Desgracias personales hubo que lamentar la fractura de una pierna del palanquero, del tren N.o 112 y una contusión interna del conductor N.o 111, don Manuel Saavedra.

La línea resultó destruída en una buena extensión.

De Talca se despacharon auxilios a cargo del ingeniero del distrito, señor Ramón Guerra, así como también se trasladó a dicho punto el jefe del distrito señor Víctor Toro a instruir el sumario correspondiente.

Apenas producido el accidente, el cambiador Rojas emprendió la fuga, no siendo posible su captura a pesar del empeño gastado por las policías del departamento.

Las pérdidas se estiman en más de 150,000 pesos.

ACIDO TARTARICO

molido y cristalizado y **Azul de Prusia** garantidos de primera calidad, ofrecen

BRUNA, SAMPAIO y Cía.

Lira 519 Morandé 327

Lotería Nacional Argentina Leonidas Rojas

Avisa a su distinguida clientela que el próximo año 1919 se iniciará con un importante sorteo de 300,000 nacionales sobre el cual llama muy especialmente la atención de sus favorecedores por la circunstancia de que no habrá otro de tal importancia antes de seis meses después de esa fecha. A fin de poder satisfacer cualquier pedido ruega a sus favorecedores quieran encomendarle sus órdenes con la mayor anticipación posible.

SORTEOS PROXIMOS

ENERO 10: DE $ 300,000 NACIONALES; SE DIVIDE EN DECIMOS PRECIOS:

Un billete entero de $ 300,000 vale $ 65 argentinos o 145.
Un décimo entero de $ 300,000 vale $ 7.50 argentinos o 17.
Un billete entero de $ 100,000 vale $ 24 argentinos o 53.
Un quinto entero de $ 100,000 vale $ 6 argentinos o 14.
Un billete entero de $ 80,000 vale $ 19 argentinos o 43.
Un quinto entero de $ 80,000 vale $ 5 argentinos o 11.

Las órdenes y giros deben enviarse por carta certificada a

LEONIDAS ROJAS
CORRIENTES 435. — CASILLA 1047 — BUENOS AIRES

EXHIBIMOS PRUEBAS

CON LAS CUALES SE MANIFIESTA QUE NINGUN OTRO ALIMENTO PARA NIÑOS PUEDE EXHIBIR.

LEA USTER LO QUE DICE EL PROFESOR DE LA FACULTAD Y DISTINGUIDO ESPECIALISTA EN ENFERMEDADES DE NIÑOS, DOCTOR ALFREDO SANCHEZ CRUZ:

Dr. ALFREDO SANCHEZ CRUZ.—Profesor de Puericultura. — Enfermedades de Niños. — Consultas de 1 a 3. — Moneda 1819. — Teléfono 2989. — Santiago, 3 de Enero de 1916.—Me he impuesto de la técnica de preparación del **"ALIMENTO MEYER"**, conozco sus componentes y puedo certificar que, a mi juicio, es un alimento dextrinizado de primer orden y que tiene sobre sus similares extranjeros la ventaja de ser fresco, por lo cual lo recomiendo a todos los niños que necesitan alimentación farinácea.

DR. SANCHEZ C.

De venta en todas las Boticas del país y Casa Gath y Chaves.

Alhambra
-:- HOY -:-

MATINEE
El Brillante Exito de Miriar Cooper
en MENTIRA MUDA
Intensa obra dramática de fuertes emociones

Especial - Estreno Pathé - Noche
La célebre novela psicológica del eminente académico PAUL BOURGET
ANDRES CORNELIS
EL AUTOR DE "EL DISCÍPULO" y "CRUEL ENIGMA" DEPARA UNA BRILLANTE VICTORIA DE ARTE A PATHÉ-
PROTAGONISTA
Mlle. Marizowska y Paul Joubet
TOILETTES DE HACE 3 MESES
VISIÓN A GRAN LUJO
ARTE - BELLEZA - ELEGANCÍA

En esta Semana
JUNE CAPRICE
GLADYS HULETTE
— Y —
CREIGHTON HALE

MATINEE
SEPTIEMBRE
Conde de Montecristo
6.a época y Sonrisas y Lágrimas, última vista de
MARUJITA
BRASIL
Tercera época de
JUDEX
con proezas de don Casto
Repartición de juguetes del Concurso de Adivinanzas

TARDE Y NOCHE—EN LOS DOS TEATROS—ESTRENO
MARIA DORO la más bella y simpática actriz americana en la delicada vista Paramount.
El Corazón de Laura

TEATRO ALAMEDA
HOY
NOCHE, Estreno FOX
Esposa Nº 2
Según la novela de GUSTAVO FLAUBERT
"MADAME BOVERY"
ESPECIAL, Gran Éxito
CREO en DIOS
MATINÉE, a las 15
8a. Época fin del
Conde de Montecristo

TEATROS

TEATRO SANTIAGO. — Estreno de "Agua que no has de beber". —Carlos Cariola, el conocido y fecundo jóven, autor nacional, estrenó anoche con Montero Fernández una nueva pieza del género del "astrakanadas", titulada "Agua que no has de beber".

El argumento de esta humorada, como la titula su autor, no difiere mucho de otras obras del género y aún calza puntos parecidos a "Garrotines y Garrotazos" del mismo autor. Se trata de un marido fresco, llamado Calderon, que se presenta ante su esposa y su hija como un individuo enfermo, que ya no es capaz de nada. Mientras tanto, en compañía de un amigo tan fresco como él, Calderon a espaldas de su esposa lleva una vida de jolgorio y de trampas sin límite. La esposa se percata de lo que en realidad pasa y consigue, después de algunas aventuras muy graciosas que suceden a Calderon, atraerle nuevamente a la vida del hogar.

Lo mejor de "Agua que no has de beber", que alcanzó anoche un éxito claro y entusiasta, está en el ingenio que ha demostrado su autor al prodigar los chistes con una profusión realmente paradisíaca.

La originalidad de ellos y su buena ley en la mayoría de los casos, acusan un notable progreso en Cariola, en este género de obras. Ya, por lo demás, habíamos hecho notar, con ocasión del estreno de "Hermanitos", que Cariola podía abordar con éxito el género melodramático. Cariola, pués, progresa firmemente, consiguiendo éxitos lisonjeros.

—Debido a la deficiente interpretación, no pudieron ser aprovechados muchos chistes. Se notaba manifiestamente, poco ensayo.

—Para hoy se anuncia en matinée "Los Cadetes de la Reina" y "¡Que viene mi marido!". En vermouth "Agua que no has de beber". En la noche en primera sección "Agua que no has de beber", y en segunda "¡Que viene mi marido!"

—Para el Lunes se anuncia ¡Vaya Calor! — En la somana "El bueno de Guzmán" y "El Rayo" — En ensayo la revista "Postales chilenas".

—Las funciones están terminando excesivamente tarde.

TEATRO SAN MARTIN. — Ante numerosa concurrencia estrenóse ayer la comedia dramática de René Hurtado Borne, "Mal hombre", y que constituye todo un éxito para el autor, que fué llamado a escena al finalizar el espectáculo. La interpretación muy buena por la compañía Báguena-Bührle.

Para hoy se anuncian dos funciones. Matinée, a las 16 horas: "La Tía de Carlos".

Noche, a las 21.30 horas, estreno en este teatro de la comedia del aplaudido autor de "Los Perros y "Pueblecito", F. A. Mook, titulada "El querer vivir".

Finalizará el espectáculo con el estreno de "La Tía audaz", creación de Bührle. La compañía trabajará hasta el Martes y el Miércoles debut de la compañía de zarzuelas y operetas Rogel Retes, cuyo elenco daremos oportunamente.

TEATRO PARAISO. — Se da hoy en este concurrido teatro paseo al aire libre, la interesante película de ciencia y arte basada en la novela psicológica del eminente autor Paul Bourget, titulada "Creo en Dios".

La orquesta ejecutará durante el paseo del intermedio un selecto programa.

Programas de hoy

CINE ALHAMBRA. — En la matinée estreno del drama Fox "La Mentira Muda", obra en la que se presenta Mirian Cooper. En la especial y noche, Pathé estrenará la adaptación de la novela del eminente académico Paul Bourguet, titulado "Andrés Cornelis".

ROYAL THEATRE. — En la matinée dividida por tandas a las 14 y media, 15 y media y 16 y media horas, con cintas de aventuras, cow boys y cómicas, entre ellas la graciosa "Chaplín Aventurero", En las secciones especial nocturna se estrenará la comedia americana "Betty venga a sus padres", creación de Olive Thomas.

La acompaña en esta creación el actor americano Charles Gumm. La cinta es marca Triangles.

TEATRO BRASIL. — En la matinée de hoy se exhibirá la tercera función de "La nueva misión de Judex", y una nueva y divertida cómica chaplinesca. Además se hará la repartición de premios a los solucionistas del concurso de acertijos.

En especial y nocturna se estrena "El corazón de Laura", vista Paramount, interpretada por María Doro.

La orquesta, a cargo del maestro Torrens, ejecutará un lucido programa.

GARDEN THEATRE. — Matinée a las 15.15 en la que será exhibido el drama heróico, titulado: "El juramento de un héroe". El rol de protagonista lo desempeña el actor atleta William Farnum. Además se darán varias cómicas de Chaplín y Max Linder.

En las funciones especial y nocturna será estrenado el tercero de "Los Pecados Capitales", se titula: "La Ira", y es la historia de los coléricos, de las gentes de mal espíritu.

Shirley Masson desempeña el rol de protagonista.

TEATRO DIECIOCHO. — Para las 15.15 anuncia una matinée, exhibiendo una película en la que figuran perros, monos, leonas, payasos, y cuatro enormes elefantes. La vista se titula "Polly del circo".

En la sección de las 18.30 se estrena una película presentada por la casa Paramount, intitulada "Amor y ambición", interpretada por el actor japonés Sessue Hayakawa.

Esta misma película es estrenada en la sección nocturna, empezando la función con la vista "La Cenicienta".

TEATRO POLITEAMA. — Hoy en matinée se proyectará la última creación de Carlitos, titulada "Chaplín y el Caco", a más de un drama de cow boys, por Marina Sais, titulada "De pura cepa". En la especial la cinta Triangle "Ensueños y Realidades", creación de Olive Thomas, y Charles Gumm. En la nocturna la cinta Traingle, creación de Norma Talmadge, titulada "El Disfraz de la Secretaria".

TEATRO ELECTRA. — En la matinée de hoy se pasará Chaplín en las termas, la graciosa farsa de Carlitos. En la especial y noche se estrenará la cinta Metro, "La Voz de la Conciencia", o "Los dos presidarios", creación de Francis Bushmann.

TEATRO SELECTA. — En matinée de hoy se pasará en este cine, la comedia "Keystone Bebbilacqua y Guastavino", creación del cómico americano Chester Conklin. En la nocturna se estrenará la creación Metro, de Francis Bushmann, titulada "Bajo sospechas".

TEATRO CIRCO INDEPENDENCIA. — Hoy en matinée pasará este cine, la creación de Gladys Hullete, titulada "La señorita doña Nadie" o "La Baronesa". En la nocturna se estrenará "Bajo Sospechas", drama policial, marca Metro, creación de Francis Bushman.

TEATRO ALAMEDA. — En la matinée la octava época de "El conde de Montecristo", titulada "El justiciero", y la chistosa comedia por Virginia Pearson, "Maledíscencia". En la especial el drama "Creo en Dios". En la noche Fox presentará a Valestka Surat en "La Esposa N.o 2".

AMERICAN CINEMA. — Matinée estreno de la séptima época de "El conde de Montecristo", titulada "Las últimas hazañas de Caderousse". En la especial, gran sorpresa al público y en la noche estreno de la novela de Honorato Balzac titulada "La Madrastra".

TEATRO VICTORIA. — En la matinée la vista de Cow Boys "Los ojos misteriosos", y la vista policial "El Signo de Caín", por Antonio Moreno y Venon Castle. En la especial se repite "Mentira Muda", por Mirian Cooper.

TEATRO PROVIDENCIA. — En la matinée estrenará este teatro "La Pereza", de la serie de "Los Pecados Capitales", y en la noche", Paramont presenta "La Araña", por Paulina Frederik.

TEATRO COLON. — Matinée infantil a las 16 y media horas, "Lágrimas y sonrisas", y Chaplín, con vista al mar.

Especial a las 18 y media horas, final de "El conde de Montecristo", 8.a época. Noche: "Orgullo", 2.o "Pecado Capital".

TEATRO DELICIAS. — En matinée la segunda función de "Las Nuevas Hazañas de Judex", que comprende los episodios 2.o y 3.o titulados "El adiós a la dicha", y "La Hechizada".

En especial: "Revelación de un sueño", por Wallace Reid.

Nocturna: estreno de la creación de Sessue Hayakawa, titulada "Amor y Ambición".

TEATRO SETIEMBRE.— Matinée. Repartición de premios a los solucionistas del concurso de adivinanzas y las vistas: "Sexta época del Conde de Montecristo" y "Lágrimas y sonrisas", última vista de Marujita Rayo de Sol. Tarde y noche: "El Corazón de Laura", hermoso tema sentimental de la Casa Paramount, interpretado por María Doro, una de las más bonitas y simpáticas de las artistas americanas.

EN LA EMBAJADA AMERICANA

La entrega de la medalla de oro al señor Suarez Mujica. — Hermosa fiesta social

A una significativa y hermosa fiesta social dió lugar anoche la entrega que debía hacer el Embajador de Estados Unidos, Mr. Joseph H. Shea, a nuestro ex-representante diplomático en Washington, señor Eduardo Suárez Mujica, de la medalla de oro acordada por el Congreso de la Unión a los mediadores en el conflicto entre Estados Unidos y Méjico, a principios de 1914.

Los salones de la Embajada Americana se vieron desbordantes de numerosas personas de nuestro mundo político y social, que acudieron a la galante invitación del Embajador señor Shea. Entre las numerosas personas que asistieron, pudimos anotar a los Ministros de Relaciones Exteriores y de Guerra y Marina, a numerosos miembros del Cuerpo Diplomático y del Congreso y otras personalidades.

Se dió principio al acto como a las 22 y media horas (10 1/2 P. M.) Reunidos todos los invitados en el amplio hall del palacio de la Embajada, el representante de Estados Unidos, señor Shea, hizo entrega de la medalla de oro al señor Suárez Mujica, pronunciando, al mismo tiempo, las siguientes palabras:

"En los comienzos de 1914, la paz del mundo estaba en la balanza. Se creía, entonces, se ha sabido ahora, que ciertas y determinadas personas estaban moviendo toda clase de intrigas para envolver a los Estados Unidos en una guerra con Méjico. Se habían suscitado algunos delicados asuntos que requerían ser atendidos con la más sutil destreza. La habilidad y destreza de los políticos de mi país se encontraba a prueba ante esas diferencias que era menester serenar. Los más sobresalientes talentos de la América Latina fueron llamados, y ante ellos fueron sometidas dichas cuestiones, en busca de un acuerdo. La forma acertada en que ellos solucionaron los delicados asuntos que se les encargó ha pasado a ser algo privativo de la historia. La Conferencia de Niágara, formada por los llamados representantes del C. A. B. en Washington, consiguió solucionar ampliamente la crítica situación. Como una muestra de aprecio por la labor desarrollada entonces y como una pequeña demostración de aprecio personal, el Congreso de los Estados Unidos, por acuerdo solemne, decretó que debería ser entregada a todos ellos una medalla de oro, dibujada y fundida por uno de los más famosos artistas mundiales. Yo he sido en consecuencia designado por el Presidente de los Estados Unidos, dando cumplimiento a esta orden del Congreso, para entregar esta medalla a vuestro distinguido patriota don Eduardo Suárez Mujica, que era en aquella época nuestro representante ante el Gobierno de los Estados Unidos, y la accidente ser un distinguido miembro de esa comisión. Las palabras son lo suficiente elocuentes para permitirme expresar el placer que tengo al obedecer estas instrucciones. Con los agradecimientos de mi país y con sentimientos de aprecio personal estimación, pongo esta medalla de amistad en las manos de nuestro distinguido compatriota.

El discurso del señor Shea fué acogido en medio de una calurosa ovación.

El Ministro de Relaciones Exteriores, señor Barros Borgoño, pronunció en seguida un breve discurso, en el cual expresó, entre otros conceptos, que el Gobierno asociaba íntimamente a la hermosa fiesta que se efectuaba en esos momentos. Se refirió más adelante a la importancia de las conferencias que se celebraron hace algunos años en Niágara Falls, que marcan un momento trascendental en la política internacional. Sobre esto mismo, agregó que la buena acogida que los representantes de Argentina, Brasil y Chile habían encontrado en los Estados Unidos, era la mejor recompensa que podía apetecer un hombre en su vida pública. Para terminar, dijo que la amistad del Gobierno de Estados Unidos hacia el de su digno representante, señor Shea, bastaban para prometer eternamente la amistad de nuestro Gobierno.

El agraciado con la medalla de oro, señor Suárez Mujica, pronunció después un elocuente discurso

ASISTENTES A LA RECEPCION EN LA EMBAJADA NORTEAMERICANA

EN LOS VEHICULOS DE ALQUILER

Se declara obligatorio el uso del taxímetro

La Municipalidad, ha aprobado el siguiente Reglamento para el uso del taxímetro en los vehículos de alquiler:

Artículo 1.o. El uso del taxímetro será obligatorio en todos los vehículos y automóviles del servicio público, a contar desde el 1.o de Junio de 1919.

Artículo 2.o. Cualquiera persona podrá solicitar la aprobación de la marca o modelo de taxímetro y la autorización para su uso se ajustará a las siguientes formalidades:

a) Cada interesado en obtener la aprobación de una marca depositará, al pedir la aprobación, la suma de dos mil pesos, ($ 2,000) para pagar los gastos del informe técnico.

b) Será informado por uno o más técnicos, nombrados por el Alcalde, los que extenderán su informe a la estructura y resistencia del mecanismo del taxímetro, como así también a su fácil manejo y control de los fraudes.

Artículo 3.o. Se aceptan desde luego las marcas Brum, Darras y Jones.

Artículo 4.o. La Oficina del Tránsito efectuará cada año, o cuando lo estime conveniente, la prueba práctica de cada aparato y si el resultado es favorable colocará sobre él un sello especial valedero por un año.

Artículo 5.o. Todo interesado en obtener la inspección anual de un aparato pagará en la oficina la suma de treinta pesos ($ 30), para los gastos de dicha inspección.

Artículo 6.o. El conductor del vehículo es responsable de la buena marcha del taxímetro, de averías y deterioros o mal funcionamiento el aparato será precintado inmediatamente del servicio, inutilizando el sello de autorización.

Artículo 7.o. La Alcaldía dictará un Reglamento sobre las condiciones de uso y buen funcionamiento de los taxímetros.

Artículo 8.o. Desde la vigencia de este Reglamento se prohibe el tránsito de vehículos de alquiler para pasajeros que no tengan el correspondiente taxímetro.

SEÑORAS DUEÑAS DE CASA
Si quiere que sus alfombras sean nuevas otra vez, mándelas lavar.
Si quiere que no se le apolillen sus alfombras, mándelas limpiar y guardar donde
LA HIGIENICA VACUUM CLEANER
que tiene local especial para ello.
HUÉRFANOS, 825 - CUETO, 535 - TELÉFONO 640.
Aseo de casas y encerados de parquet

CARLOS DUVAL
Corredor de la Bolsa de Comercio—Acciones, Bonos, Oro
Casilla 2266 --- Tel. 1812 --- BANDERA 57

Importacion Norte Americana
89 - AHUMADA - 91
Muebles, Diseños Originales de la Casa, Catres de Bronce y útiles necesarios en todo hogar.---Plaquees Wallace y Cia.
P. BEZANILLA Y Cia.—Importadores

En Lira
Véndese casa flamante de un piso, 6 habitaciones, hall, dos patios con ladrillo de composición. Baño y tres piezas de servicio. Luz eléctrica.
Deuda bancaria: $ 7,000.
Recíbese un automóvil en parte de precio.
PRECIO: $ 34,000
CARLOS LATORRE H.
CATEDRAL 1109

Veraneantes
Tenemos grandes surtidos de Muebles plegadizos y fijos al lake. Fábrica:
VILLAVICENCIO 342
Casilla 3145
4572-30 a

Tractores a Parafina "CASE"
Tenemos por llegar próximamente, cuando haremos demostraciones prácticas.
El TRACTOR "CASE" así como las famosas Trilladoras "Case" de la misma fábrica, representa lo más notable que se fabrica en tractores.
Hay más de 200,000 TRACTORES "CASE" en uso actual.
El TRACTOR "CASE" sirve para arar, rastrear, sembrar, cortar, trillar y acarrear y todo trabajo agrícola que necesite fuerza motriz.
El TRACTOR "CASE" es el más sencillo y económico que se fabrica.
UNICOS AGENTES:
GRACE y Cía. (Chile) SOCIEDAD ANÓNIMA
HUERFANOS, Núm. 1087

TEATRO PARAISO

Paseo del Santa Lucía
DOMINGO 5 DE ENERO DE 1919
Grandioso estreno en este elegante teatro paseo al aire libre, preferido de la sociedad de Santiago, de la novela psicológica del eminente autor **Paul Bourget**
CREO EN DIOS
Obra de gran tesis para aquellos que luchan contra lo imposible.
Buena orquesta y elegante paseo durante el intermedio.
PLATEA $ 2, NIÑOS GRATIS
Mañana, la célebre novela de Honorato de Balzac
LA MADRASTRA

TEATRO NOVEDADES

CUETO 257
HOY 3 GRANDES FUNCIONES HOY
Siempre precios corrientes.
Palcos: $ 5; Platea, $ 1; Galerías, $ 0.30. Matinée, a las 15.40, 2 vistas 2. 8.a época y fin de "El Conde de Montecristo"
DANTES EL JUSTICIERO y HACIA LA FAMA
Estreno estilo "LA Fiera".
Especial, a las 18.40, gran estreno
LA MADRASTRA
de Honorato de Balzac.
Noche, a las 21.40, gran estreno Paramount
SAFO
por Paolina-Frederick.

TEATRO SANTIAGO

Empresa Teatral del Pacífico
Compañía Montero-Fernández
Hoy—Domingo 5 de Enero 1919—Hoy
Matinée infantil, a las 15.30. 4 actos 4.
CADETES DE LA REINA
¡QUE VIENE MI MARIDO!
Vermouth selecta, a las 18.30, Exito.
AGUA QUE NO HAS DE BEBER
de Carlos Cariola.
Noche. Dos únicas secciones. 1.o Tanda especial a las 21.30
AGUA QUE NO HAS DE BEBER
2.o Tanda especial, a las 22.30
¡QUE VIENE MI MARIDO!

Cañería
Para AGUA y G
REALIZAMOS
Enrique Rawlins &
SANTO DOMINGO

A una cuadra de la Plaza de Armas SE ARRIEND
La Casa de altos Santo Domingo esq. 21 de M
Desde el 1.o de Febrero. -- Verla de 13 a 14 horas
CANON $ 400
TRATAR: SANTO DOMINGO N° 88

Al preparar sus paquetes — para el campo
No Olvide
de poner algún Cajón de los exquisitos Vinos
TARAPACA-ZAVALA

EL SINIESTRO FERROVIARIO DE ANTENOCHE

NUEVOS DETALLES DE COMO SE PRODUJO EL ACCIDENTE

En la madrugada de ayer mueren otros dos de los heridos

La Empresa inicia un sumario para establecer responsabilidades

Como lo anunciamos en nuestra edición de ayer, en las últimas horas de la noche se tuvo conocimiento en la ciudad de un grave accidente ferroviario ocurrido en una estación cerca de Santiago, en la línea de Valparaíso a la capital.

En efecto, el tren mixto número 110 que salía de Santiago minutos antes de las 11 horas, chocó en la estación de Colina con el expreso de Valparaíso que debía llegar a las 11.25 horas.

El accidente adquirió considerables proporciones, tanto por las numerosas desgracias personales ocurridas, como por los cuantiosos perjuicios materiales que ha habido que lamentar, como por el monto de las pérdidas y por las circunstancias que lo rodearon.

Como se sabe, el tren expreso que viene de Valparaíso no se detiene en la estación de Colina.

Existe en la línea una variante, en la cual debe detenerse el tren mixto que sale de Santiago, para dejar paso al expreso.

Pero ocurrió que el tren no se detuvo.

Cuando lo notó el cambiador del lado norte, Rafael Cavero González, corrió a hacerle las señales del caso para que devolviera y dejara libre el paso al expreso que se acercaba en esos precisos momentos con una velocidad de 50 kilómetros por hora.

Viendo entonces el cambiador que tal maniobra sería inútil por lo tardía, corrió apresuradamente hacia donde venía el expreso, y con un farol lacre hizo señas de gran peligro al maquinista.

Un minuto antes del choque el maquinista del expreso se dió cuenta del peligro y apretó los frenos de la máquina, evitando así una verdadera catástrofe de enormes proporciones.

Sabemos que en la Dirección de la Empresa domina la idea de premiar de algún modo la actuación de estos dos modestos obreros.

Como se ve, no puede ser más primitivo el servicio de señales, que se usa en las líneas férreas.

Se nos dice que este lamentable accidente, es debido únicamente a la falta de aparatos especiales de señalación y de seguridad de vías, aparatos éstos que no faltan en ningún país con ferrocarriles bien organizados.

Las dos máquinas quedaron, como se sabe enteramente destruídas, como igualmente los furgones del expreso.

Tres carros-rejas quedaron también destruídos por completo.

Los otros coches sufrieron ligeros desperfectos.

Como se ve el monto de las pérdidas fué considerable; pero todavía no se puede precisar aproximado.

Los pasajeros del expreso se trasladaron como se sabe, en un tren especial.

Se trabajó durante toda la madrugada de ayer en la reparación de la línea, la que a medio día, más o menos a las tres de la tarde el tráfico estaba regularizado ya completamente.

Como ya lo dijimos, en el tren mixto a Valparaíso iban varios carros con caballos de carrera a actuar en la temporada de verano en Viña del Mar. Iban a cargo de sus respectivos cuidadores. Dos de ellos perecieron en el accidente y sus cadáveres no han sido identificados todavía. El preparador don José Domingo Pizarro que quedó gravemente herido murió, al llegar a Santiago. También murió el correo-ambulante Anastasio Canelo Peña.

Murieron además a consecuencia del accidente el palanquero del expreso Ismael de la Barra y el telegrafista de la estación de Batuco, señor Muñoz.

Entre los heridos figuran el maquinista del expreso Juan Castro Díaz, actualmente hospitalizado en la sala de Dolores del Hospital de San Vicente, donde es solícitamente atendido por el doctor Germán Vidal, médico-ayudante de los Ferrocarriles; Víctor Gelves, maquinista del tren N.o 110, hospitalizado en San Juan de Dios; Lindor Flores Quezada, palanquero, está en el Hospital de San Juan de Dios, el guarda-equipaje Bernardo Tapia, el fogonero del expreso, Manuel Alvarez Tapia, el conductor-ayudante Luis Robles Baeza, el palanquero Luis Suárez Araneda; el preparador Daniel Sandoval Leitón y los pasajeros Antonio Vargas Almarza, Segundo Fernández Cornejo, Alberto Loyola Avilés y otros con contusiones leves.

El médico-jefe de los Ferrocarriles del Estado se ocupó durante todo el día de ayer en visitar a los empleados heridos. Las heridas de muchos de ellos son de cuidado, aunque no son de gravedad.

En pocos días más serán trasladados a una excelente clínica de los ferrocarriles que existe en el Barón.

Entre los productos de carreras que perecieron en el accidente figuran Pitarra, Almond y Majestic del Stud San George; Díaz de la Haza, del Stud San Vicente; Reservista de propiedad del señor Leyghton; Guabiyú del señor L. Yáñez; Mountainer y Number One, del señor L. A. Pavon R., Miliarai y Ruta. Shannon está herido, se encuentra en la veterinaria del Club Hípico.

Sabemos que algunos de estos productos estaban asegurados; pero no nos ha sido posible obtener el monto de los seguros.

La policía de Colina

Dijimos en nuestra crónica de ayer que los carabineros se habían visto en la necesidad de adoptar una medida disciplinaria en contra de la policía de Colina por encontrarse en estado inconveniente algunos de sus guardianes, uno de los cuales fué desarmado y detenido por los mismos carabineros.

Impuesto por "La Nación" de este grave denuncio, el Alcalde en ejercicio de Colina, señor don Alberto Vergara, se trasladó en la mañana de ayer a la estación, a fin de hacer las investigaciones del caso, logrando comprobar, según nos informa el mismo señor Vergara, que los carabineros habían procedido con cierta ligereza al desarmar y detener al guardián de facción en la estación, el cual lejos de encontrarse en estado inconveniente prestó importantes servicios en los primeros momentos.

Los carabineros consideraron necesario hacer retirar del recinto de la estación al uardián aludido y éste a su véz estimó que faltaba a su deber obedeciendo una orden que no emanaba de sus jefes, por lo que se negó a moverse de su puesto, produciéndose con este motivo este incidente, que no puede tener mayor importancia, toda vez que se ha establecido en forma clara de que los guardianes de la policía de Colina no han faltado al cumplimiento de sus obligaciones.

Instrucción de un sumario

La dirección del servicio ha ordenado instruir un sumario a fin de averiguar la responsabilidad que les cabe a los empleados de la estación de Colina en el accidente de antenoche.

Premio al valor

A propósito del desgraciado accidente ferroviario que acaba de ocurrir en Colina, el pasajero del expreso señor J. Jarrasse, nos ha enviado una carta aplaudiendo la sangre fría y el valor del maquinista de dicho tren, Juan Castro.

Al hacer este elogio insinúa la idea de ofrecer un premio a Castro o a su familia y al efecto nos insinúa lo suscribamos con $ 50.

El señor Arturo Münnich y familia, adhiriendo a esta generosa idea, ha donado, por nuestro intermedio, para el mismo objeto, la cantidad de $ 100.

Dada la espontaneidad de estos desprendimientos, no dudamos que el valiente conductor del expreso que tuvo la serenidad de frenar su convoy, habrá de recibir un merecido premio a sus esfuerzos.

COMO QUEDO LA LOCOMOTORA DEL EXPRESO, DESPUES DEL ACCIDENTE

LA HUELGA DEL PERSONAL DE TRANVIAS

PROSIGUE AYER EN PERFECTO ORDEN

Adhieren al movimiento los operarios de las demás secciones de la Empresa

Los huelguistas formulan sus peticiones

NO RECONOCE LA EMPRESA LA FEDERACION CONSTITUIDA POR SUS OPERARIOS

El servicio de alumbrado eléctrico de la ciudad se atiende anoche en condiciones deficientes

RESTABLECIMIENTO DEL SERVICIO DE TRANVIAS

La huelga de los operarios de la Empresa de Tranvías, de que informamos ayer, ha continuado desarrollándose, en forma tranquila, pero en un sentido de mayor amplitud pues componen este movimiento los maquinistas, cobradores, personal de la Casa de Máquinas, de la Maestranza, de la luz y carpintería.

A ellos se han unido, como se sabe, una parte de los operarios de la Policía de Aseo que en número de 111 formaron también ayer, en las filas huelguistas.

Desde temprano se caracterizó este movimiento por la actividad que demostraron los dirigentes en el sentido de buscar una solución que correspondiera a las expectativas de todo el personal.

En la tracción eléctrica

Después de celebrar una reunión en los salones del local social de la calle Santo Domingo, los huelguistas se organizaron para dirigirse a la Tracción Eléctrica, en donde solicitaron hablar con el gerente Mr. Allison.

Fueron recibidos por el sub-gerente de la Compañía señor Arvy, como a las 11 horas. La comisión después de breves palabras le presentó un pliego de condiciones en el cual se expresa el deseo de reposición de los operarios despedidos, el de obtener un aumento de 20 o|o en los sueldos respectivos y el de que se proceda a la remoción del inspector señor Escobar.

El señor Arvy, cuando se hubo impuesto de que la hoja ostentaba el timbre del Consejo Federal N.o 2, manifestó a los delegados que la Compañía deseaba escuchar a sus empleados; pero sin intervención de ninguna otra sociedad.

Los huelguistas trataron entonces de poner de relieve las ventajas que dicho Consejo les representa a ellos y a la Compañía; pero no hubo acuerdo y hubieron de retirarse éstos para volver por la tarde a hablar con el Gerente General señor Allison.

En la Intendencia

Los obreros, por no encontrarse en la Intendencia el señor Subercaseaux, conversaron breves momentos con el secretario señor Espejo y continuaron al Teatro Odeon en donde se disolvieron.

Por la tarde celebraron los dirigentes huelguistas una conferencia con el Intendente señor Subercaseaux.

Le expusieron los motivos de la huelga y de las peticiones que habían acordado elevar a la Gerencia de la Empresa.

Agregaron además, que el movimiento en cuestión significaba también un acto de solidaridad con el gremio de la Policía de Aseo, al cual no atendía convenientemente, en sus peticiones, el Alcalde señor Ugarte.

El Intendente les manifestó que para las 17 horas, citaría al Gerente de la Empresa señor Jorge B. Allison, y que una vez terminada esta entrevista, los recibiría nuevamente para cambiar algunas ideas.

En la Gerencia de la Empresa de Tranvías

De aquí los delegados, faltando ya pocos minutos para la hora convenida, se trasladaron a la Tracción.

El señor Arvy les expuso que sólo los recibiría el Gerente en el caso de que vinieran siete personas.

Cumplida esta indicación lograron por fin entrar a la sala del señor Allison, caballero al cual acompañaban, los sub-gerentes señor Arvy y Brandalá y el abogado de la Empresa señor Claro Lastarria.

El señor Claro hizo presente a los obreros que como miembros del Consejo Federal N.o 2 no podía la Compañía atenderlos.

Presentada esta dificultad previa no fué posible llegar a un acuerdo sobre los puntos que figuran en el pliego de condiciones.

Los obreros regresaron a la Intendencia y expusieron lo ocurrido al señor Subercaseaux.

Por qué la Empresa no reconoce al Consejo Federal

Acompañado del abogado de la Empresa y de los señores sub-gerentes, Mr. Alison celebró una entrevista momentos después con el Intendente.

A la salida acompañamos a los visitantes hasta la Tracción, en donde el señor Claro se sirvió interpretarnos el sentir de la Empresa, con respecto a la actitud de los huelguistas, basándose en lo que nosotros mismos le informamos.

La Compañía, nos dijo, ha suprimido esas secciones, dejando sin trabajo a algunos obreros porque en realidad no hay razón que justifique el mantenimiento de esas secciones. No hay, pues, manera de reponer a ese personal ni de ceder a las peticiones de aumento de sueldos porque la Empresa no está en condiciones de resistir un nuevo aumento.

Nos habló también acerca de las razones que se han tenido en cuenta para no entenderse con el Consejo Federal N.o 2.

Los obreros en nuestra imprenta

Por su parte, los obreros nos manifestaron por intermedio de su presidente señor Muzzo, que estuvo en nuestra imprenta, que el Consejo Federal no iba en contra de los intereses de la Empresa. Al respecto nos citó varios casos, como prueba de que, muy por el contrario, velaban por los intereses de la Compañía.

Por lo demas, nos agregó, que sólo un espíritu de hostilidad de parte de la Empresa, podía dar margen a estos movimientos que son perjudiciales a todos.

Finalmente, nos expuso que, si como se suponía, el Intendente solucionaba las dificultades con los empleados de la Policía de Aseo, podría confiarse en una posibilidad de arreglo; pero siempre que se pronuncie la asamblea huelguista acerca de las proposiciones que pudieran surgir.

Las declaraciones de la Empresa, puestas frente al deseo de los huelguistas, hacen pensar en la imposibilidad de un arreglo; pero es de confiar en que en la asamblea general de hoy se conozcan algunos antecedentes favorables.

El alumbrado de la ciudad

La huelga, como lo insinuábamos ayer, ha afectado ya al servicio de alumbrado, pues éste se hizo anoche en condiciones deficientes y en algunas calles hubo de suprimirse.

El servicio de locomoción

La locomoción se continuó ayer, como en el día anterior, en vehículos de todas clases y con las molestias que es de suponer.

Tropa de la Brigada Central, a cargo del comisario señor Fleck, vigiló a los huelguistas y se encargó de garantizar el orden.

Con el Alcalde don Rogelio Ugarte

Nos acercamos ayer al Primer Alcalde don Rogelio Ugarte, con el propósito de que nos informara acerca de las medidas que la autoridad local haya tomado, no sólo en cuanto a solucionar por su parte el conflicto habido entre el personal de tranvías y la Gerencia de la Empresa, sino a la aplicación de los reglamentos municipales en la paralización del servicio de locomoción eléctrica.

El señor Alcalde, nos manifestó que la Alcaldía no había recibido aún ninguna comunicación que anunciara oficialmente la huelga del personal, huelga que sólo conocía por las informaciones de la prensa.

Pero, agregó, hace pocos momentos han estado en la Alcaldía el Gerente de la Empresa de Tranvías y Alumbrado, señor Alison, acompañado del abogado de la misma, señor Claro Lastarria, con el objeto de imponer al Alcalde de que, por fuerza mayor, no podía la Empresa cumplir con la obligación que tiene contraída para con la ciudad de mantener el servicio de tranvías.

En esta visita, la conversación mía con estos señores no ha ido más allá del punto que les digo.

Por esta causa, la Alcaldía no ha podido tomar medida alguna en este asunto, que perjudica bastante a la ciudad, y creo que, en cuanto a la sanción que consultan los reglamentos para multar a la Compañía por la interrupción del servicio, no podrá ser aplicada por la razón dada de fuerza mayor, sin concederle antes un plazo, dentro del cual la Empresa estará obligada a subsanar los inconvenientes que le impiden cumplir con los compromisos que tiene contraídos con la Municipalidad.

La Alcaldía— terminó el señor Ugarte— permanecerá atenta al desarrollo de esta ya pública huelga, pronto a cumplir con lo que las leyes y reglamentos municipales autorizan para estos casos.

Conferencia con el Ministro del Interior

Ayer en la tarde el señor Ugarte celebró una conferencia con el Ministro del Interior, con el objeto de estudiar la posibilidad de restablecer el servicio de tranvías que tanta falta hace para la movilización de la ciudad.

En esta conferencia se trataron por el señor Ministro y el señor Alcalde varios problemas de los servicios locales.

Los caballos de los carruajes y la huelga

En la tarde de ayer, a consecuencia de la huelga del personal de los tranvías, y a la falta de carros, las victorias, postinos y carretelas se han visto completamente ocupados de pasajeros, durante todo el día y hasta altas horas de la noche. Los pobres caballos realizan un excesivo trabajo, y a consecuencia de ello, en la Avenida Matta y Alameda fallecieron tres de estos animales.

La Sociedad Protectora de Animales, "Benjamín Vicuña Mackenna" ha encomendado a su Inspector General del Tráfico, señor Arturo Núñez, que ruegue a los dueños de carruajes que no carguen demasiado sus vehículos, y den de beber a los pobres brutos, después de cada largo viaje.

Abuso censurable

Con motivo de la paralización del servicio de tranvías, el público ha debido recurrir a los autos y carruajes.

Como hemos tenido denuncios de que los conductores se extralimitan en el cobro de la tarifa, se nos pide llamar, al respecto, la atención de la Policía.

VISTA PARCIAL DE LOS HUELGUISTAS FRENTE A LAS OFICINAS DE LA TRACCION ELECTRICA, EN LA CALLE SAN ANTONIO

LOS FUNERALES DEL CAPITAN AVALOS

Se efectúan en la mañana de ayer con toda solemnidad

En contadas ocasiones los miembros del ejército habían rendido un homenaje más delicado ni más sincero a uno de sus compañeros caídos, que el que tuvieron ocasión de tributar ayer en los funerales del capitán señor Manuel Avalos Prado, fallecido casi repentinamente, después de una breve pero utilísima labor en las filas de las instituciones armadas.

Las arraigadas vinculaciones y la sincera simpatía de que gozaba el extinto en todas las esferas sociales, tuvieron ocasión de manifestarse en toda su amplitud, con esa espontaneidad que es la característica de todo homenaje que lleva envuelto un reconocimiento de méritos poco comunes en los hombres.

Poco después de las 10 de la mañana, el cortejo fúnebre se puso en marcha desde el Hospital Alemán, en dirección al Cementerio Católico.

Formaban detrás de la carroza mortuoria, una batería del Regimiento Maturana, con su estandarte y banda de músicos; delegaciones de los cuerpos de la guarnición y casi todo el personal de la Escuela de Aeronáutica Militar. A continuación seguía una larga hilera de carruajes, en los cuales pudimos ver a jefes y oficiales militares y a numerosos amigos del extinto.

Al llegar al recinto del Cementerio, el ataud fué conducido a la capilla de éste, en la cual se ofició una misa fúnebre.

En seguida el cortejo avanzó hasta la tumba de la familia Avalos, en donde debían quedar sepultados los restos. Antes de procederse a la inhumación, hicieron uso de la palabra, en sentidas frases de recuerdo para el extinto el general don Carlos Hurtado Wilson, jefe del Estado Mayor General, instituto al cual se le había destinado al capitán Avalos pocos días antes de su muerte; los capitanes señores Aníbal González y Arturo Fuentes, en nombre de los alumnos de la Academia de Guerra; el teniente don Dagoberto Godoy, en representación de los aviadores militares; don Juan Gálvez, por el Aero Club; y el señor Clodomiro Figueroa, en nombre de los aviadores civiles.

Durante los discursos, se produjeron algunas escenas por demás delicadas. Al subir a la tribuna el teniente Godoy, fué presa de una intensa emoción, a tal punto que por un momento no pudo dar salida a sus palabras: sin embargo, dominándose, en seguida se expresó en forma encomiástica para el extinto, terminando por expresar que la corona de laureles que había conquistado al realizar la travesía de los Andes, la depositaba gustoso ante los restos exhánimes del capitán Avalos, como el mejor homenaje que pudiera rendir a la memoria de su primer maestro y colega.

En los momentos en que el ataud era conducido al nicho mortuorio, la batería del Regimiento Maturana hizo las salvas que ordenan los reglamentos militares, en tanto que un aeroplano de la Escuela Aeronáutica Militar evolucionaba en el recinto del Cementerio, a muy poca altura de los circunstantes.

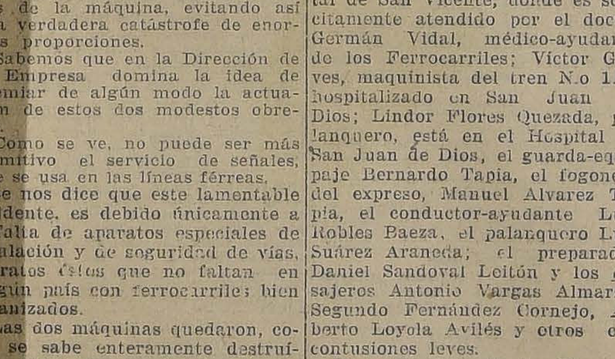

EL CORTEJO LLEGANDO AL CEMENTERIO.— 2. EL TENIENTE GODOY HACIENDO USO DE LA PALABRA

SERVICIO AEREO COMERCIAL

Su establecimiento en Chile. — Comunicación de nuestro Ministro en Londres

Con fecha 11 de Noviembre de 1918, el Ministro de Chile en Londres, ha enviado al Ministerio de Relaciones, una nota relacionada con el establecimiento del servicio de aviación comercial en Chile.

Expresa que en Inglaterra varias compañías comerciales y particulares se aprontan para establecer en forma comercial el Servicio de Aereo-Navegación, para pasajeros, correspondencia y aún para carga.

Agrega la nota que la casa constructora de Acero y Astilleros Vickers y Cía. ha querido conocer hasta que punto el Gobierno de Chile, podría tener participación financiera en el establecimiento de una Sociedad de Aero-Navegación en Chile. Al efecto ha presentado a la Legación un memorándum en que establece, que desea conocer la opinión del Gobierno de Chile sobre los siguientes puntos:

1.o Sobre la formación de una Sociedad de Transportes Aéreos con 6 hidroplanos y 6 aeroplanos para el servicio de transporte de pasajeros, correspondencia y mercaderías de los puertos de la costa al interior. Esta Sociedad tomaría gran desarrollo y se establecería una fábrica de maquinarias y una Escuela de Aviación.

2.o El capital de la Sociedad sería de 100 mil libras esterlinas, más 80 mil libras para los de explotación de un año.

Se cobraría $ 0,31 oro de 18 d. por kilómetro, por pasajero y 0,83 $ por tonelada de carga.

La velocidad sería de 129 kilómetros por hora.

Las entradas al año se calculan en 120 mil libras esterlinas.

El viaje entre Santiago y Valparaíso se haría en 46 minutos y costaría 41 $ oro, por pasajero y 80 por tonelada de carga.

El viaje a Punta Arenas o Puerto Montt, de 130 kilómetros, se haría en 12 horas y valdría 400 $ oro por pasajero y 1,000 por tonelada de carga.

También se hace el cálculo del valor del viaje entre Santiago y Los Andes y entre Los Andes y Valparaíso, y otras ciudades.

Termina el Ministro, exponiendo su opinión al respecto y expresa que la política que se debe seguir en estas materias es la misma que se emplea en el movimiento marítimo.

Así como se construyen puertos para impulsar el desarrollo del transporte marítimo, debería también construirse aeródromos, y establecer desde luego un organismo administrativo especial que tome a su cargo el nuevo servicio.

Municipalidad de Ñuñoa

Presidió el primer Alcalde señor Cortínez, y asistieron el Alcalde señor Rivas y los regidores señores Cruz Montt, Gandarillas, Mascaró y Núñez.

Se acordó citar a una reunión compuesta del señor Primer Alcalde y de los señores Rivas y Cruz Montt para que se acerquen a los Gerentes de las Compañías de Gas, Luz Eléctrica, a fin de que estudien la posibilidad de extender sus servicios a toda la comuna.

Debido a la gran escasez de agua y no siendo posible privar a los propietarios del consumo para la bebida se acordó reemplazar por aforos todos los medidores descompuestos de las quintas que rieguen jardines con agua potable, si en el plazo de 10 días no los hubieren hecho arreglar.

Igual acuerdo se adoptó para los demás medidores que no fueren arreglados en el plazo de 30 días.

Se autorizó al Alcalde para ordenar la publicación de los reglamentos y ordenanzas; para nombrar los empleados consultados en el presupuesto y para clausurar los negocios del distrito N.o 5, La Valdivieso, si sus propietarios no hubieren obtenido la patente en conformidad a la ley en el término de ocho días sin perjuicio del pago de las multas del año.

Se nombró una comisión para que estudie la instalación de un mercado comunal.

EN AVENIDA
Pedro Valdivia
Se rematará el 7 de Enero espléndido sitio esquina calle Santa Margarita, a 4 cuadras de Providencia.
Superficie: 1,411.25.
Reconoce deuda a la Caja Hipotecaria y facilidades de pago.
MINIMUM: $ 49,112.
Carlos Latorre H.
CATEDRAL 1109

Para limpieza y hermosura nuestros artefactos son insuperables
BAÑOS enlozados y de fierro pintado
CALENTADORES a gas, leña y parafina
LLUVIAS y BIDETS con llaves combinadas
W. C. Silenciosos = Pañeras nikeladas, etc., etc.
Nos encargamos de instalaciones sanitarias en general y contamos para ello con ingenieros y operarios competentes.
CASA SANTIAGO WEBB & Co.
CASILLA 1767 -:- ESTADO 156-158-170 -:- Teléf. Ing. 3176-3177

LA FEDERACION DE ESTUDIANTES DE CHILE

Y LA CUESTION INTERNACIONAL

Hemos recibido la siguiente comunicación:

"Le agradecería dar cabida en las columnas de su diario a la siguiente comunicación cablegráfica dirigida a la Federación por nuestro Ministro en el Brasil, señor Irarrázaval Zañartu, cuyo contenido me permito resumir al pié de ella.

"Señor Ministro de Relaciones Exteriores: Agradeceré al departamento hacer llegar a la Federación de Estudiantes la siguiente respuesta: "Señor Santiago Labarca, como presidente de la Federación de Estudiantes de Chile". — Santiago. — Contesto la comunicación telegráfica de ustedes. — Efectivamente la iniciativa de ustedes fué al principio acogida por los estudiantes de Río Janeiro en la forma que ustedes mismo señalan y la "Asociación Brasilera de Estudiantes", de esta capital, me dirigió con este motivo una atenta comunicación, pidiéndome que transmitiera al Gobierno de Chile los deseos manifestados allá por ustedes.

Yo no contesté inmediatamente su comunicación de los estudiantes brasileños porque ya los telegramas que llegaban de otras capitales de América, y especialmente de Lima, Buenos Aires y La Paz, interpretaban la iniciativa de la Federación chilena en una forma mortificante para mi patriotismo y yo estimé preferible aguardar la llegada de los diarios de Chile, para conocer el texto exacto, que ustedes, no cuidaron de mandarme, de la nota de esa Federación, a fin de poder contestar a los estudiantes brasileños con pleno conocimiento de causa como era mi deber más elemental.

Mientras estaba pendiente mi respuesta, se produjo un nuevo y activo movimiento entre los estudiantes brasileños, movimiento instigado por asociaciones estudiantiles desde otras capitales americanas y con la cooperación de algunos profesores de la Facultad de Derecho de Río de Janeiro.

La prensa y la tribuna han insinuado que la primitiva iniciativa de los chilenos importaba un alto testimonio moral, una velada acusación y protestas contra la actitud de las autoridades chilenas en los puertos del norte del país. Contribuía sin duda a alimentar esta impresión, su circunstancia simplemente desgraciada, pero que los extraños calificaban de significativa, de que esta actitud de los estudiantes chilenos coincidiera con los sucesos de Iquique y de Pisagua, que nuestros adversarios explotaban para denigrarnos. Además, se hacía notar que esa comunicación de los estudiantes chilenos parecía contemplar la solución del conflicto de Tacna y Arica desde un terreno vago y abstracto, y sin coloración nacional alguna y un ambiente de neutralidad que generalmente no se encuentra en el espíritu generoso de la juventud dentro de las fronteras y dentro de los intereses de la propia patria. En mi absoluta carencia de antecedentes, yo mismo no alcanzaba a explicarme a ciencia cierta qué propósito podría perseguir esta iniciativa venida desde Chile, nacida en el seno de corporaciones juveniles completamente extrañas a la tramitación y la responsabilidad de estos delicados negocios, iniciativa que se ejercitaba inesperadamente ante corporaciones extranjeras aún más ajenas al mérito jurídico de nuestro punto de vista internacional y y a nuestro propio interés.

Por el último correo, me han llegado por fin, aunque con el gran atraso que hoy sufre la correspondencia, los diarios de Chile que contienen diversos antecedentes y esclarecimientos relacionados con este mismo asunto y solamente ahora estoy en situación de contestarles a los estudiantes brasileños y lo haré diciéndoles: **"Que de acuerdo con su petición trasmitiré a mi Gobierno los deseos manifestados por ellos, deseos que son los mismos que en todo tiempo han inspirado la política de Chile, los mismos, en fin que inspiraron la iniciativa de los estudiantes de mi país"**. Por lo demás lamentando que circunstancias propias y características de su condición de estudiantes, les impida venir a defender en esta capital los derechos de Chile y el buen nombre de la patria, que se han visto envueltos en esta áspera campaña injusta y mal inspirada que mueven aquí y en toda la América y en el mundo entero los agentes peruanos con incansable actividad y sin reparar en los medios.

No ha de tardar, felizmente, para los jóvenes de hoy, la oportunidad de entregarles mañana, cuando llegue la hora, el manejo de las relaciones internacionales de la patria y cuando esto ocurra, podremos nosotros cederles nuestro puesto con la noble satisfacción de que hemos cumplido con nuestro deber y de que ellos sabrán cumplir el suyo. — Lo saluda atentamente. — **Irarrázaval**".

El telegrama del señor Irarrázaval deja en claro los siguientes hechos:

1.o Nuestra actitud fué juzgada correctamente por los estudiantes brasileños.

2.o Sólo posteriormente y por comunicaciones llegadas de otros países, se suscitaron dudas acerca de nuestros acuerdos.

3.o Como estas dudas no surgieron ni entre los estudiantes peruanos, bolivianos ni argentinos, y si se provocaron en el seno de nuestro país con propósitos de los que son corrientes en la política interna de las naciones, no queda sino constatar el hecho doloroso de que en Chile mismo han tenido origen las campañas encaminadas a presentar al país dividido en la apreciación de tan altas cuestiones.

4.o Que el señor Irarrázaval había podido, como lo hace hoy, evitar toda errónea interpretación de nuestros acuerdos al haber conocido oportunamente el texto auténtico de ellos.

5.o Que la Federación de Estudiantes de Chile no era la llamada a enviar esos acuerdos a las Legaciones.

Saluda a usted con toda atención. — **S. Labarca L.**, presidente de la Federación de Estudiantes de Chile".

Escrito lo anterior, nos llega del Brasil el siguiente cablegrama:

"Presidente Federación de Estudiantes. — Santiago. — Asociación afirma nunca juventud brasilera asumió posición reveladora otros sentimientos sino confiar alto espíritu justicia; y que acuerdo juventud chilena de mantener Tratado Ancón ha sido visto con simpatía. — Interpretación diversa llegada esa Federación nunca mereció aplausos Asociación Estudiantes Brasileros, siendo obra apenas espíritus parciales carácter personal. — **Araujo**, presidente Asociación Estudiantes Brasileros".

JUSTICIA DE MENOR CUANTIA

Estudio de un proyecto de ley enviado a la Intendencia

El señor don Diego Zenteno ha enviado al Intendente de la provincia y al juez de Apelaciones, el estudio de un proyecto de ley por el cual se favorece a los litigantes pobres en la Justicia de Menor Cuantía.

En este proyecto se declaran exentos del pago de derechos judiciales, con excepción del gasto de papel y escritura, en los juicios civiles y comerciales de mínima cuantía que se ventilen en los juzgados de Alzada y de Subdelegaciones y de Distrito, a las personas que pasan a expresarse:

a) Los sirvientes domésticos, gañanes y jornaleros;

b) Los obreros en general, de toda clase de gremios;

c) Los empleados en general, que no tengan una renta superior a ciento cincuenta pesos mensuales;

d) los industriales y comerciantes que paguen patente Municipal que no suba de cincuenta pesos anuales;

e) Las viudas, los huérfanos menores de edad, y demás personas que no estén comprendidas en las clases anteriores.

Esta exención no aprovechará a aquellos que fueren propietarios de bienes raíces que valgan más de cinco mil pesos, o que tengan una renta superior a dos mil pesos anuales;

Las costas causadas en los juicios en que sean parte los exentos de ella, serán cubiertas por la contra parte cuando se produjiere transacción judicial o extra judicial, que reconozca algún derecho al eximido o se dicte sentencia a su favor.

El derecho de exención que se concede por esta ley, podrá ser impugnado dentro del mismo juicio en que se haga valer; en tal caso, se tramitará y resolverá como incidente, sin paralizar la causa principal, y su fallo será inapelable.

El derecho que concede este artículo se hará valer por medio del carnet de indentidad que expedirá la Prefectura de Policía.

SOCIEDAD DE FOMENTO FABRIL

La Junta General de Socios de hoy

Hoy a las 14 horas (2 P. M.) se verificará la Junta General Ordinaria de Socios de la Sociedad de Fomento Fabril, en el local de esta Institución, Moneda 759.

Dicha reunión tiene por objeto dar cuenta de los trabajos de la Sociedad durante el año próximo pasado, proclamar como Consejeros para un nuevo periodo a los socios que hayan resultado elegidos según el escrutinio practicado por la Comisión Especial en conformidad a los Estatutos, y oir las observaciones que se formulen sobre asuntos de carácter industrial.

Se nos encarga recomendar la asistencia de los señores socios.

BOY-SCOUTS

BRIGADA EDUCACION No. 1. —Se cita a las girl-scouts para hoy Sábado a las 17 horas (5 P. M.)— La Comandante.

BRIGADA "MANUEL RODRIGUEZ". — Cítase a la Brigada, sin uniforme, para hoy Domingo 5, a las 14.30 horas, en el cuartel. Objetos: tomar exámenes de reclutas, de músicos, de ambulancia, de ciclistas y de otras especialidades; normalizar las decurias y preparar los concursos que se efectuarán en la próxima excursión.

Todos los scouts traerán sus carpas y báculos para ensayar una nueva forma de campamento.

TRIBUNALES

CORTE SUPREMA

Movimiento habido en 4 de Enero de 1918

Tribunal Pleno

El Excmo. Tribunal se ocupó de las causas en acuerdo.

Falladas de acuerdo:

Ferrocarriles a Bolivia con Fisco casación fondo, sin lugar; redactor señor Marín.

Guillermo Hauyon con Municipalidad de Antofagasta, casación fondo, sin lugar; redactor señor Foster R.

Desistida:

Banco Hipotecario de Chile con José A. Valenzuela, apelación admisible, casación fondo.

CORTE DE APELACIONES

Primera sala.— 1 Contra León P., acuerdo; 2 Contra Murúa, confirmada; 3 Contra Burgos, confirmada; 4 Contra Díaz, confirmada; 5 Contra Donoso, confirmada; 6 Contra Briones, confirmada; 7 Contra Parta, confirmada; 8 Contra Casanova, confirmada; 9 Muerte de Berríos, aprobada; 10 Muerte de Arias, aprobada; 11 Muerte de Arias, aprobada; 12 Contra Reinoso, aprobada; 13 Contra Pino, aprobada; 16 Rojas con Barboza, confirmada; 17 Mas con Claverie, aprobada; 18 Onell con Olavarría, aprobada; 20 Contra Velasco, confirmada; 22 Jacobo con Michelson, acuerdo; Ojeda con Banco Nacional, fallada de acuerdo.

Alegaron:

Don Ramón Leiva C., revocando.

En la 22, don Nicanor Elgueta con don Huberto Salgado.

Segunda sala.— 1 Sumario por muerte de E. Vera, aprobada; 2 Contra E. Díaz, aprobada; 3 Sumario por muerte de J. Acevedo, aprobada; 4 Incendio Panadería Las Bayonetas, aprobada; 5 Contra M. Orellana, aprobada; 6 Lesiones a C. Valenzuela, aprobada; 7 Contra Gmo. Ramírez, sin efectos; 8 Contra S. Ramírez Frías, confirmada; 9 Contra J. Tomás Caballero, acuerdo; 15 M. Almarza contra Goyeneche, mal enunciada; 16 J. Baylouy con R. Negri, suspendida.

No vistas las demás.

No hubo alegatos.

Tercera sala.— Hallazgo de un feto, aprobada; 2 Muerte de C. López, aprobada; 3 Contra Castillo, aprobada; 4 Contra Ureta, susp. efectos; 5 Contra Aliaga, aprobada; 6 Contra Mora, confirmada; 7 Contra Medina, confirmada; 8 Contra Lara, confirmada; 9 Contra Duarte y otros, confirmada; 12 Sandoval con Zúñiga, aprobada.

Alegaron:

En la 8, don Pedro Velasco R., revocando.

Cuarta sala.— 1 Contra R. Cabrera, aprobada; 2 Sumario por muerte de A. Valenzuela, aprobada; 3 Contra E. Nazard, conf.; 4 Contra E. Isaías, sin tribunal; 5 Contra Delfín Isasa, conf.; 6 Contra F. Jacías, conf.; 7 Contra P. del Fierro, trámite; 8 Contra J. Muñoz conf.; 9 Contra M. Acevedo, sin tribunal; 10 Contra M. Jiménez, conf.; 11 Contra V. Artemio, conf.; 12 Contra V. Artemio, conf.; 13 Contra V. Artemio, conf.; 14 Contra V. Artemio, sin tribunal; 15 Contra J. Machiavello, conf.; 16 Contra A. de la Fuente, conf.; 17 Contra J. Madrid, sin tribunal; 18 F. Isaías con P. Olivos, conf.; 19 C. Gajardo con Valderrama, revoc.; Acuerdo y trámite, la 20; Recurso de hecho B. Egard; 21 Mories. Reclamo patente, sin lugar.

No vistas las demás.

Sexta sala.— 1 H. Miranda con H. Naranjo, trámite; 2 Sumario por muerte de M. Osses, conf.; 3 Sumario por muerte de J. Hernández, conf.; 4 Sumario por hurto a E. O. Hernández, conf.; 5 Contra B. Aguilar, confirmada con declaración; 6 Contra F. S. Galdames, trámite; 7 Sumario por muerte de E. González, conf.; 8 Contra V. González, conf.; 9 Contra M. Villanueva, conf.; 15 Contra M. Chaparro y otro, susp.

No vistas las demás.

No hubo alegatos.

SECRETARIA ALCALDE

Ingreso civil

Antonio Viera Gallo con Santiago Trujeda, 5.o juzgado.

Ingreso criminal

José Díaz Salinas, hurto, 3.er juzgado; Pedro 2.o Rosales, lesiones, 3.er juzgado; Alberto Sánchez Guzmán, estafa, 3.er juzgado; Alberto Carrillo Medina, violación, 3.er juzgado.

SECRETARIA FABRES

Ingreso civil

Compañía Trasportes Unidos con Weir Scott y Cía., 5.o juzgado; Consejo Superior de Obras Públicas con A. Jaramillo, 5.o juzgado.

Ingreso criminal

No ingresó ninguna causa.

LA NEGOCIACION SALITRERA CON PORTUGAL

Se finiquita ayer

Hemos informado que se encuentra en el país el prestigioso caballero portugués, presidente de la Cámara de Comercio de Lisboa, don César Machado.

Como se sabe el señor Machado, tramita la compra de 1.500.000 quintales métricos de salitre para el presente año.

En la tarde de ayer se nos informó en la Moneda, que esta negociación había llegado a su término en forma satisfactoria, dado el caso que las oficinas salitreras habrían puesto su producción en manos del Gobierno para llevarla adelante.

El sindicato se compromete además, enviar los vapores necesarios para llevar el nitrato.

LOS COMERCIANTES Y EL PROBLEMA MONETARIO

Movimiento de opinión

Los miembros del Comité nombrado en la reunión de comerciantes que tuvo lugar no ha mucho para estudiar las medidas que se podrán tomar con el objeto de evitar los perjuicios que están recibiendo el comercio y las industrias del país con la baja del cambio, se han dirigido al Directorio de la Sociedad Unión Comercial a fin de que coopere al movimiento de opinión que se acordó desarrollar dentro del comercio y las industrias de Santiago para conseguir estos fines.

El Directorio de la Sociedad Unión Comercial, considerando la petición del Comité, ha manifestado su opinión en el sentido de que debe concurrir con toda su decisión e interés para cooperar en el estudio y desarrollo de las presentaciones que se haga a los Poderes Públicos con tal objeto; y para este fin ha designado a la Mesa para que lo represente ampliamente en el seno de las reuniones que debe verificar el Comité, la cual estará asesorada de los siguientes directores: señores Carlos Salinas O., Gonzalo Velásquez, Santiago Puelma y Samuel Arancibia R.

Delegación fiscal de Salitreras

Secretario Abogado de la Delegación Fiscal de Salitreras, ha sido nombrado el señor Juan Bulnes Correa.

LA INDUSTRIA AZUCARERA

Propósitos del Gobierno

La ley número 1165, de 31 de Diciembre de 1898 autorizó al Presidente de la República por el plazo de seis años para pagar una prima de dos centavos por cada kilógramo de azúcar cruda de betarraga que se produjera en el país.

Posteriormente la ley número 1855 de 13 de Febrero de 1906 estableció en su artículo 2.o que el Estado pagaría desde el 1.o de Enero de 1907 hasta el 1.o de Enero de 1915 a las fábricas nacionales de azúcar de betarraga una prima de ochenta centavos por cada cien kilógramos de betarraga sacarina elaborada por ellas.

No obstante la protección acordada por las leyes antes citadas no ha podido surgir hasta ahora en el país, la referida industria, con excepción de la fábrica que existe en Parral y que ha sido liquidada hace algún tiempo.

El Gobierno, sin embargo, tiene el decidido propósito de estudiar la forma en que podría implantarse esta industria en el país con las mayores probabilidades de éxito, a fin de poder independizarnos de los mercados extranjeros proveedores hasta ahora de este artículo; y con este objeto ha enviado una nota a la Compañía de Refinería de Azúcar de Viña del Mar y otra a la Compañía de Refinería de Azúcar de Penco, a cuyos gerentes les manifiesta que confía en que se han de servir contribuir a este estudio manifestando al Ministerio de Hacienda las ideas que al respecto consideren más convenientes.

Desea también el Gobierno saber si las refinerías de Viña del Mar y de Penco se interesarían por implantar las fábricas necesarias para el consumo nacional y en este caso sí estarían dispuestas a aportar los capitales indispensables para el objeto, indicando al mismo tiempo los terrenos que estimen más adecuados para el cultivo de la betarraga sacarina.

La expulsión de un socialista

Se suspenden los efectos del decreto

Con fecha de ayer el Ministerio del Interior ha expedido el siguiente decreto:

"Vistos estos antecedentes y en uso de la facultad que me confiere el Art. 8.o de la ley 3445 de 12 de Diciembre próximo pasado. Decreto:

"Suspéndese hasta nuevo acuerdo los efectos del decreto de expulsión del súbdito español Casimiro Barrios expedido por el Intendente de Santiago, con la autorización que le otorgó el decreto de este Ministerio número 5154 de 18 de Diciembre próximo pasado.— **Sanfuentes.— Armando Quezada A.**"

Centro Demócrata italiano

Por enfermedad de uno de los actores, se ha postergado para el próximo Domingo el estreno de la comedia "Tristi Amori".

GUIA PROFESIONAL

ABOGADOS

ARTURO ALESSANDRI
ARTURO ALESSANDRI R.
VICTOR ACEVEDO L.
Domicilio y estudio. Delicias 1158. horas de oficina: 9 a 11 1|2 y de 16 a 18.30. Teléf. Ing. 1414. Teléf. Nac. 183.

ERNESTO BARROS JARPA
Gálvez 88. Teléfono 1845. Asuntos civiles criminales; accidentes; apelaciones. Compañía 1066. Casilla 1088.

CLARO Y Cía.
Luis Claro Solar, Samuel Claro Lastarria, Héctor Claro Salas, Fernando Claro Salas. Morandé 231. Teléf. 2355.

VICTOR CELIS MATURANA
RAMON BRIONES LUCO
LEON DEPASSIER
Oficina de asuntos judiciales. Morandé 432. Casilla 2858.

J. ENRIQUE COSTA
Teléfono 1076.—Santo Domingo 1181.

ALCIBIADES CARRILLO
Morandé 131. Casilla 1314.

ALBERTO DURAN B.
Santo Domingo 1145. Casilla 3914.

FERNANDO ERRAZURIZ TAGLE
Estudio: Morandé 434. 10 a 12. 14 a 18.

JORGE ERRAZURIZ TAGLE
Morandé 484. Casilla 2592.

HERNAN ECHEVERRIA C.
Huérfanos 1235. Domicilio Carrera 172

NICANOR ELGUETA N.
Galería Alessandri 19-A (altos). Teléfono Inglés 686.

FERNANDO FIGUEROA V.
CARLOS VICUÑA FUENTES
Estudio: Catedral 1255. Casilla 3594. Teléfono 930.

MARTIN FIGUEROA A.
San Antonio 717. Teléfono 1681.

ARTURO FERNANDEZ P.
Morandé 450. Teléfono Inglés 27.

DANIEL FELIU
OSCAR FELIU H.
Merced 557. Teléf. 682. Casilla 3277.

GALV. GALLARDO NIETO
Ahumada 168. altos. Teléf. 2343.

JORGE GALLARDO NIETO
Asuntos civiles y criminales.—Morandé 356.—Teléfono 1956.

ENRIQUE TAGLE MORENO
GUSTAVO KALWASSER D.
Estudio: Huérfanos 1153. Casilla 855.

EDUARDO GREZ PADILLA
Catedral 1425. Teléfono 1144.

HECTOR ARNALDO GUERRA
Santo Domingo 1175. Atenderá su estudio durante las vacaciones.

MANUEL GAETE FAGALDE
Notario-abogado. Huérfanos 1242. Casilla 3113. Teléfono Inglés 1355. De 9 a 18.30. Domicilio: Vergara 261.

OSVALDO HEVIA L.
Morandé 244. Casilla 1831.

RAMON SEGUNDO GIMENEZ
Morandé 450. Piso 2.o, oficina 33. De 10-11 y 15-17.

BERNARDINO LEIVA
Abogado. Bandera 526. x-9168-21-a

MANUEL MERINO E.
Arturo Prat 506. Estudio: Huérfanos 1235. Casilla 2407. Teléfono 2077.

LORENZO MONTT
AMBROSIO MONTT WILMS
Compañía 1207.

ALFREDO MESA CAMPBELL
Morandé 466. Casilla 3446.

JULIO PIWONKA J.
Estudio: Huérfanos 1235. de 14 a 16.

MOISES POBLETE TRONCOSO
Casilla 375. Compañía 1238.

ROBERTO DE PETRIS
Morandé 251. Teléf. 363. Cas. 4044. Juicios civiles, criminales y de comercio. Asuntos de jurisdicción voluntaria. Alegatos de provincia. Consultas.

ARMANDO QUEZADA A.
PEDRO AGUIRRE CERDA
PEDRO DAZA BRANTES
Casilla 2861. Morandé 432.

CARLOS A. RUIZ B.
Morandé 432.

HUMBERTO SALGADO GALLARDO
Causas civiles - criminales, alegatos Corte Suprema. Bandera 152 y Puerto San Antonio.

HUMBERTO TRUCCO
Oficina Ossandón. Huérfanos 1080.

LEOPOLDO URRUTIA
Banco Hipotecario de Chile, de 11 a 12 Santa Rosa 128. de 14 a 18.

ROBERTO URZUA PUELMA
Agustinas 1972.

BELISARIO VIDELA P.
Morandé 279. Casilla 2779. Teléfono 2815.—9 a 11.—14 a 18.

MEDICOS

Dr. LEONIDAS AGUIRRE A.
Especialista enfermedades de niños y afecciones pulmonares. Consultas: 10 a 11 y 13.30 a 15.30. San Francisco 116.

Dr. RAMON ARAYA ECHEVERRIA
Especialmente, enfermedades nerviosas. Catedral 1867.

Dr. ALFREDO ALCAINO
Garganta, nariz, oído. Especialista Hospital Niños. Dieciocho 257. 14 a 17.

Dr. FERRADA ALEXANDRE
Piel - Sífilis - urinarias. Compañía 1470. Casilla 2868. Consultas de 14 a 17. Ausente durante Enero y Febrero.

Dr. AMARAL
Estudios en Europa. Partos, enfermedades señoras. Catedral 1964.

Dr. AMENABAR OSSA
Oculista, 14 años en Europa, 3 años médico-director del Hospital de Ojos sondado de Stafford (Inglaterra). Merced 494. De 13.30 a 16.

Dr. LUIS AGUILAR
Cirugía, sífilis. Consultas: 13 a 15. San Isidro 239.

Dr. ARNELLO
Cirugía. Anestesia general. Venéreas. Consultas: García Reyes 17, de 12-15. Hospital San Vicente 16-18.

Dr. ARTURO BARRAZA A.
Vías urinarias, sífilis. Puente 657. De 15 a 18.

Dr. VILLALON
Oculista. Enfermedades de la vista. Estudios en Europa. Domicilio y consultorio. Santo Domingo 606. Ausente hasta el 1.o de Febrero. Consulta solo los Miércoles de 13.30 a 15 horas.

Dr. ITALO MARTINI Z.
Ojos, oídos, nariz y garganta. Delicias 227. Consultas 14 - 16.

Dr. JUAN MONTENEGRO
Enfermedades de niños. Compañía 1770. Teléfono 2120. Regresó.

Dr. BISQUERTT
Vías urinarias, sífilis. Se trasladó a Moneda 859. 15 a 18. Casilla 2563.

Dr. CARLOS BOLIVAR S.
Medicina general. Alameda 294. Consultas: de 13 a 15.

Dr. BUSTOS
Oculista Vergara 134. consultas: 15 a 16 Teléfono 2204

Dr. I. BORQUEZ SILVA
Regresó. Estudios en Europa. Medicina interna, pulmón, corazón, estómago e intestinos. Rayos X. Consultas: 14 a 17 (2 a 5). A. Prat 82. Teléfono 6019.

Dr. BRAGA CASTILLO
Rayos X. Merced 136. Teléfono 1893 Consultas: de 9 a 10 y de 13 a 16.

Dr. MANUEL CALVO MACKENNA
Médico del Pensionado de S. Vicente. 13 a 15. Compañía 1509. Tel. Ing. 596

Dr. CORBALAN MELGAREJO
Moneda 1711. Medicina interna. Sífilis, (inyecciones venosas con un reciente arsenobenzol).

Dr. CABEZON DIAZ
Enfermedades de niños. Ortopedia y Cirugía. Consultas: 13 a 15. Dieciocho 289.

Dr. PAULINO DIAZ
Moneda 1963. Teléfono 1178. 13 1|2-16. Sábados 8-12.

Dr. CASTRO OLIVEIRA
Garganta, nariz, oído. Estado 62. De 15 a 18.

Dr. CIENFUEGOS
Enfermedades de niños. Consultas: 13 a 15. Serrano 51.

Dr. LEON CHONCHOL
Titulado en París. Medicina general. Piel, venéreas. Consultas: 14 a 17. Santo Domingo 789.

Dr. LEONIDAS CORONA T.
Laboratorio Clínico. Delicias 863 (frente a Estado). Consultas: de 16 a 18. Teléfono 2488.

ALVARO COBARRUBIAS P.
Cirugía y enfermedades de señoras. Martes, Jueves y Sábado 14 a 16. Riquelme 124.

Dr. W. E. COUTS
Estudios en Inglaterra. Consultas: de 13 a 17. San Martín 372.

Dr. EUGENIO DIAZ LIRA
Cirugía de Niños y Ortopedia Agustinas 1270. Teléfono 2285.

Dr. ENRIQUE DAVILA H.
Medicina interna. Consultas: de 11 a 12. San Ignacio 248.

Dr. CARLOS DOREN N.
Cirugía, enfermedades de señoras. Delicias 178. Consultas: 14 a 16.

Dr. DIAZ VELASCO
Medicina interna. Niños. Sífilis. Consultas: 13 a 16. Vergara 474.

Dr. RICARDO DONOSO
Estudios en Europa.—Medicina interna, especialmente pulmón, corazón.— Agustinas 619.—13.30 a 15.30.

Dr. ESPINA
Rayos X. Estudios en Europa. Medicina interna. Consultas: 13.30 a 16. Delicias 1228 esq. Gálvez. Tel. 2102.

Dr. FRANCISCO EDWARDS
Vías urinarias. Consultas: de 14 a 16. Teatinos 14.

Dr. JULIO EASTMAN
Catedral 2673. Consultas. de 13.30 a 15.30. Teléfono 2637. Casilla 1571.

Dr. ARTURO FRITZ
Medicina general. Jefe Policlínica. Piel y Sífilis. 14 a 17. Huérfanos 1353.

Dr. FUENZALIDA BRAVO
Profesor enfermedades niños. Merced 560. Teléfono 1721 13.30 a 15.30.

Dra. MARINA FUENZALIDA
Unicamente señoras y niños.—Consultas: de 13 a 15. San Martín 41.

Dr. ERNESTO GREENE O.
Estudios en Europa. Cirugía y ginecología. Consultas: 14 a 16. San Martín 509 esq. Catedral. Teléf. 2860.

Dr. ARISTIDES GONZALEZ C.
Prof. extraordinario de Obstetricia. Partos, enfermedades señoras. Consultas: 13 a 15. Casilla 1551. Teléfono Inglés 2789. Huérfanos 628.

Dr. GARCIA COLLAO
Ojos, nariz garganta, oídos. Estudios Europa. 13 a 16. Agustinas 1128.

Dra. JULIA E. GUTIERREZ C.
Partos, señoras, niños.—Delicias 471. Consultas: 13 a 15.

Dr. ENRIQUE GONZALEZ H.
Estudios en Europa. Estómago, intestinos, hígado, diabetes, obesidad, reumatismo. De 14 a 16.—Castro 107.

Dr. LUIS GODOY H.
Cirugía y anestesia general. Consultas: 13 a 15. Delicias 1367. Teléfono 2541.

Dr. GARCIA GUERRERO
Bandera 575. Consultas: 15 a 16. Teléfono N.o 9 (Santa Elena).

Dr. JORGE HERRERA ROGER
Médico Hospital de Niños. Teléfono 2679. Delicias 2558. Consultas 13 a 15.

Dr. IBARRA LORING
Estudios Europa. Vías urinarias. Especialmente enfermedades riñón, vejiga, próstata. Cons. 13 a 16. Nataniel 64.

Dr. ALEJANDRO INFANTE
Enfermedades de Niños. Médico del Hospital de Niños San Luis. Consultas: 13 a 16. Delicias 253.

Dr. ROBERTO JARAMILLO B.
Ejército 707. Teléfono 142. Parque.

Dr. ANDRES KOENIG
Hidroterapia científica, sistema Kneipp. Claras 548. 14 a 15.30.

Dr. A. KORNER ANWANDTER
Estudios en E. U. Cirugía, Ortopedia. Consultas: 14 a 17. S. Domingo 623.

Dr. ARMANDO LEON I.
Médico-cirujano. Catedral 1642. Consultas: 13 a 15.

Dr. LEA-PLAZA
Enfermedades del sistema nervioso. Monjitas 308. 13-15.

Dr. F. LANDA Z.
Médico de ciudad de Santiago. Rosas 1050. Teléfono 1003. Piel, partos. Enfermedades señoras. 13 a 16.

Dr. MEYER
Ayudante Clínica Universitaria Prof. Korner. Ginecología. Medicina interna. Especialmente enfermedades señoras. Puente 569. 12 a 14.

CORA MAYERS G.
Médico-Cirujano. Niños y señoras; consultas: de 16 a 18. Compañía 1607.

Dr. LUIS MIRANDA O.
Santo Domingo 2959. Consultas 13-15.

Dr. MONTERO
Prof. de dermatología, sifilografía, Piel, Sífilis, genito urinarias. Prat 309

Dr. MOUAT S.
Ginecología-Partos. Ex-jefe de Clínica Ginecológica Dr. Korner. Se trasladó a Brasil 25. Consultas: 13-16.

Dr. AURELIO MORALES
Vías urinarias, Sífilis. Lira 21. 17 a 19.

Dr. MORAGA FUENZALIDA
Medicina y cirugía de niños. Cochrane 118. Teléfono 2804. 13-15.

Dr. MORALES VILLABLANCA
Prat 356. Consultas: de 14½ a 17½.

Dr. MEZA OLVA
Estudios en Europa. Medicina interna. Especialmente pulmón, corazón, riñones, sífilis. Laboratorio clínico Consultas: 15-16. Dieciocho 288.

Dr. FERNANDO ROMERO AGUIRRE
Partos. Enfermedades señoras. Cirujía. Catedral 2429.

PROFESOR MUJICA
Oculista.—Recoleta 868. Consultas

BASILIO MUÑOZ P.
Médico cirujano. Consultas de 15 a 16 horas. Catedral 1588.

Dr. FERRER
Enfermedades internas adultos, niños. Tratamiento especial del asma. Delicias 1234 De 13 a 15.

Dr. AURELIANO OYARZUN
Medicina general. Consultas. 13-15. Santo Domingo 1254.

Dr. QUIROGA
Puente 559. Cons. 16 a 18. Teléf. 277.

Dr. OTTO PHILIPPI
Enfermedades de Niños. Santo Domingo 720, esquina San Antonio. Consultas: 13-15. Teléfono 2415.

Dr. F. PUGA BORNE
Delicias 1039. Consultas: de 14-17.

Dr. RICARDO PERALTA G.
Cirugía general, especialmente de niños. Claras 471.

PROFESOR PARDO
Cirugía y enfermedades de señoras. Consultas: de 14-16. Ejército 119.

Dr. MARCIAL PARADA
Oídos, nariz, garganta. de 15-17. Delicias 1626. x-8817-10-a

Dr. PRUNES
Estudios en Europa. Jefe de Clínica. Piel. Sífilis. Venéreas. Merced 490. Casilla 2894.

Dr. DAVID PULIDO I.
Enfermedades de Niños. Santo Domingo 1646. Consultas: Independencia 287. 13½ a 16½. Teléf. 2153.

Dra. ERNESTINA PEREZ
Se trasladó a Compañía 1289, casi esq. de Teatinos. Consultas: de 14-17.

Dr. L. QUINTEROS ENCINA
Médico-legista. Cirugía. Partos. 13-15. Alameda 239.

Dr. JOEL RODRIGUEZ P.
Estudios en Europa. Medicina interna, especialmente estómago, intestinos. Rayos X. Cons. 14-16. Claras 431.

Dr. NACIANCENO ROMERO
Laboratorio clínico. Puente 559. Consultas: 17 a 19.
9847

Dr. EDUARDO DE RAMON
Cirugía, enfermedades de señoras. Consultas: 13-15. Maestranza 340.

Dr. F. RAYO RIQUELME
Cirugía, ginecología. Sífilis. — Lira 268. Lunes, Miércoles, Viernes, 13-15 Martes, Jueves, Sábado, 17-18.

Dr. OSVALDO SALAS C.
Catedral 2531. Medicina de adultos y niños. Sífilis. Cons. 13-16. Tel. 2791.

Dr. SANTANDER
Medic. interna, estómago, intestinos, rayos x. Laboratorio: Moneda 821.

Dr. STUARDO
Estudios Europa. Enfermedades niños. Cons.: 13-16. Agustinas 1684.

Dr. SUAREZ ALVAREZ
Especialmente afecciones de la vista. Agustinas 853. Consultas: 13.15.

Dr. CARLOS A. SOMMERS
Consultas: 13-15. Agustinas 1876.

J. SCHWARZENBERG L.
Enfermedades de niños. Consultas de 13-15, excepto Jueves y Sábado. San Antonio 275. Teléf. Ing. 1344.

Dr. RAMON SILVA LEON
Enfermedades de señoras y partos. Catedral 1611.

Dr. TORRES TORRES
Jefe Clínica Prof. Korner. Enfermedades señora, cirugía. Catedral 1240, 15 1|2-17.

SIFILIS Y VENEREAS
Dr. Félix Grohnert A. Consultas: 14 a 17. Moneda 1592.

Dr. VARGAS SALCEDO
Cirujano. Consultas: 14-16. Teatinos 354. Teléfono 1060.

Dr. G. E. VIDAL S.
Consultas: 16-18. Delicias 2646.

Dr. P. VALENZUELA L.
Cirugía General, Ginecología. Consultas: 13-15, menos los Viernes Catedral 2092.

Dr. A. VALENZUELA R.
Estudios en Europa. Tratamiento sin drogas. Cultura Física. Medicación natural. Santo Domingo 848. Consultas: 14-16.

Dr. ZUÑIGA C.
Partos. Enfermedades de Señoras. Jefe Clínica Obstetricia. Av. España 472. Cons. 13.15. Teléf. 111, Parque.

Dr. WIREN
Oídos, Nariz, Garganta. Claras 471. 2-4. Policlínica, 8 1|2—11 A. M. Solo para enfermos escasos recursos.

Dr. WAUCH
606|Medicina interna, venéreas. si-914|filis. Reacción Wassermann. Consultas: 14-16. Catedral núm. 1988.

DENTISTAS

J. CAMARGO SANGINES
Consultas de 14 a 17. Cármen 32.

VICTORINO ALONSO
Dentista. Estudios en Philadelphia. Moneda 1164.

Dr. BAHAMONDE INZUNZA
Dentista. Ex-ayudante Clínica Escuela Dental. Extracciones complicadas indoloras. Huérfanos 1353. Ausente.

MAURICIO M. BALTIANSKY
Dentista. Cirugía dental. Enfermedades de la boca.—Arturo Prat 935

GUSTAVO CERDA LOPEZ
EDUARDO GOMEZ C.
Clínica dental. Consultas: 9-12 y 15-19. Arturo Prat 1548.

F. CASTRO C.
Dentista. Ayudante Escuela Dental. Especialidad Puentes, Coronas. Estado 259.

CLODOMIRO CONTRERAS
Ayudante Clínica Operatoria Escuela Dental. Maestranza 340. Consultas: de 13 a 15.

J. A. CASTRO OLIVEIRA
R. CASTRO OLIVEIRA
Estado 62.

FORTUNATO ENCINA F.
Dentista. Trabajos rápidos y eficientes. Agustinas 849.

EDUARDO HOLSTEIN
Catedral 1787. Consultas: 9 a 12.

Dr. A. JAIME GONZALEZ
Cirujano dentista. Agustinas 1226, de 9-12—14-18.

MUÑOZ LOBOS Hnos.
Extracciones sin dolor, somnoformo, puentes, honorarios módicos. San Diego 307-448.

PEDRO A. MENDEZ
Estudios en Estados Unidos y Europa. San Antonio 451.

Dra. ELVIRA ROSAS S.
Bandera 76.

Dr. SOTOMAYOR
Dentista graduado en Bruselas y en Filadelfia. Monjitas 728.

Dr. LUIS PELLISA C.
Especialidad puentes, coronas y planchas. Se trasladó Agustinas 849. Casilla 775.

RAFAEL URQUIETA S.
Dentista. Trabajos rápidos.—Agustinas 858.

FELIX VASSI R.
Puentes, coronas, extracciones sin dolor. Ayudante Escuela Dental. Delicias 868.

ALEJANDRO VALENZUELA DIAZ
Compañía 1731. Ayudante. Escuela Dental. Especialidad extracciones somnoformo.

COMISIONISTAS

LUIS AYALA C.
Compra-venta de propiedades. Préstamos Hipotecarios. Comisiones en general. Catedral 13[illegible]

INGENIEROS

ALBERTO LARENAS F.
Ingeniero. Claras 162. Casilla [illegible]

OFICINA TECNICA
Lorenzo Claro Lastarria, Ing. [illegible] Morandé 235. Teléf. 1963. Cas. [illegible]

ARQUITECTOS

EDUARDO TASSO
Construcciones, transformaciones, reparaciones. Honorarios módicos, presupuestos.—Agustinas [illegible]

CORREDORES

LUIS RAMIREZ SANZ Y GUSTO OVALLE CASTILLO
Bandera 61-65 Teléf. Ing. [illegible]

MATRONAS

LUZ A. DE BUSCHLOE
Matrona. Asistencia toda hora. Manuel Montt 2555.

MARIA KEMMER v. DE [illegible]
Matrona. Recibe enfermas de provincias. Sazie 1954. C. 17, de [illegible]

CELIA CASTILLO
Matrona Ginecologista. Clínica privada. Atiende llamados fuera de Santiago.—U. Americana 32.

CLINICA
Ana G. Vargas Barrera.—Pensionistas enfermedades, señoras. Recibe pensionistas. Cochrane 986.
x-8005

CLINICA PRIVADA DE OBSTETRICIA
Señora Reyes. Matrona Ginecóloga. Dormitorios higiénicos. Establecimiento montado según últimos adelantos. Atendido por dos cirujanos especialistas. Recibo enfermas de todas partes del país. Curaciones internas. Partos indoloros, absoluta seguridad. Precios módicos. Consultas permanentes. Esmeralda 536.

JULIA MORENO
Clínica. Pensionistas, partos indoloros. Curaciones internas. Coquimbo [illegible]

MERCEDES ROJAS
San Diego 933. Recibe enfermas en cualquier tiempo. Consultas diarias, precios módicos.

CARMELA TORO G.
Pensionistas. Atiende toda hora. Chacabuco 662.

RITA COSTA DE SANCHEZ
Matrona. Trasladóse Huérfanos [illegible]

CONSULTORIO DE OBSTETRICIA
Exámenes y partos. Recibe enfermas. Sotomayor 16.

"PENSIONADO MURFFY"
Parto pensión $ 40. Atención especial a domicilio. Curaciones blancas. Examen gratis. Pago convenido. San Diego 360.

VARIOS

INSTITUTO TAQUIGRAFICO PITTMAN
Bandera 84, Santiago, oficina [illegible] Enseña taquigrafía comercial inglés y castellano. Traduc[illegible]

CONSULTORIO FEMENINO CULTURA FISICA
Vello.—Extracción segura por peritas competentes bajo vigilancia médica. Masaje, gimnasia, terapia, electricidad, etc. Tratamiento niños mal desarrollados, anemia, raquitiquez, reumatismo, obesidad, enfermedades respiratorias, digestivas, defectos pecho, columna vertebral, cara, como cutis seco o grasoso, espinillas, lunares, cicatrices, masaje de belleza, manual y eléctrico. Santo Domingo 848, entre 21 de Mayo y San Antonio.

Masajes MEDICO CIENTIFICO
S. K. Hayashi, médico masajista. Estudios Tokio. Enfermedades articulares, musculares, reumatismo, estitiquez, parálisis, 2.-4. Claras [illegible]

MASAJE SUECO
Gimnasia médica, enfermedades articulares, musculares, parálisis, reumatismo, neuralgia, estitiquez, obesidad, mala circulación, etc. Tratamiento científico, desviación espina dorsal. Sólo a señoras y niños. Manna Widen, titulada en [illegible] Claras 46. Consultas: 13 a [illegible]

INSTITUTO DE BELLEZA DE S. DE TAGLE
Vello. Tratamiento Bizzarini. Extráelo radicalmente, doy prueba. Se trasladó Agustinas 1232.

ZURCIDOS INVISIBLES
Especialidad virar trajes caballeros. Cóndor 1158.

Guía Profesional de Valparaíso

ABOGADOS

AURELIO CRUZAT
Abogado y procurador del [illegible] ro. Estudio: Prat 72.

GUILLERMO AZOCAR ALVAREZ
MIGUEL AYLWIN C.
Serrano 238. Teléfono 1588.

C. BORDEU ALEMPARTE
Estudio de don Pedro N. [illegible] Blanco 917. Valparaíso.

MAN. BARROS CASTAÑON
BARROS CASTAÑON
Serrano 101. Casilla 179.

ANIBAL CRUZAT O.
Abogado. Prat 72. Casilla [illegible]

FERNANDO GANDARA
Abogado, Agente General de "La Nación" en Valparaíso. Cochrane 893. Casilla 689.

CARLOS NIETO
Abogado. Serrano 275. Tel. [illegible]

PEDRO N. PINEDA
PEDRO PINEDA RIOS
JOSE M. RIOS A.
Abogados.—Valparaíso, Blanco [illegible] Casilla 1163. Teléfono 1288.

GUILLERMO RIVERA C.
GUSTAVO RIVERA B.
Calle Serrano 173. Valparaíso.

OCTAVIO SEÑORET S.
Calle Prat 159. Teléfono Ing. [illegible]

ENRIQUE A. SKINNER
Prat 109. Teléfono Inglés [illegible] cional 112.

AGENTES Y EMBARCADORES DE ADUANA

PEDRO SANTIBAÑEZ C.
Serrano 69. Teléfono C. T. Casilla 200. Valparaíso.

ARMANDO CHAPARRO
Casilla 663. Teléfono Inglés [illegible] Serrano 184.

CORREDORES

GUILLERMO ARNOLD
Vende chalets, terrenos. Arrienda casas amobladas del Mar. Albarez 730. Valparaíso. Prat 50.

LOS NEUMATICOS "UNITED STATES"
SON BUENOS NEUMATICOS.

LOS BUENOS NEUMATICOS
PARA FORD
LISO-USCO-CADENA
CONSULTESE PRECIOS
UNITED STATES RUBBER EXPORT CO. LTD.
SANTIAGO
Casilla 2467 - CATEDRAL 1213 - Teléfono 548

CARROCERIA FRANCESA

Casa fundada el año 1858. Unico primer premio en la Exposición 1916. Composturas en general.
Construye las mejores carrocerías para automóviles.
TELEFONO 1421. — SANTIAGO
Primer premio en la Exposición de Aeroplanos y Automóviles del Aéreo Club llevado a cabo el 6 de Noviembre.

TURF

VALPARAISO SPORTING CLUB

LAS CARRERAS DE HOY

Apreciaciones y pronósticos

Con un programa, desde todo punto de vista, muy superior al de la reunión inaugural, se realizará esta tarde, el segundo mitin de la temporada de verano del Valparaíso Sporting Club.

Constituye la prueba fundamental del programa, el Premio Scurry, clásico sobre un tiro de 1,000 metros, cuya asignación al caballo victorioso es de cinco mil pesos.

Como se trata de una distancia de corto aliento, se han reunido a disputar la clásica prueba, los elementos más veloces, con que cuenta nuestro turf, siendo cada uno de los competidores inscritos un verdadero especialista en el tiro.

Del lote sobresalen a nuestra consideración: Last, Danzig y Alvia, sin importar por cierto esta apreciación el desconocimiento de las buenas aptitudes de los restantes, de los cuales no sería de extrañar saliese alguno adjudicándose el puesto de honor. Sin embargo, los nombrados contarán casi seguramente con la confianza del público y ocuparán los primeros puestos en la cotización de las apuestas mutuas.

El pupilo del Stud del señor José Luis Walker, aún cuando no va en condiciones para su edad, es un rival de primer orden, y ante la realidad de su pasmosa velocidad, que en sus últimas performances nos dió a conocer, creemos que venderá muy cara su derrota.

Respecto del crak Danzig, contendor de quien hemos tenido siempre la más alta idea, podemos decir ahora que no nos gusta para ganador, por la circunstancia de que el estado delicado de sus poderosos medios de acción, ha sido la causa determinante de su ausencia de las pistas, razón que ahora nos induce a no tener mucha confianza en su entrenamiento.

De Alvia no hay sino necesidad de recordar su excelente performance del Miércoles pasado, en que ganó en gran estilo a un lote de especialistas en la distancia, para cerciorarse que es un candidato de formidables proporciones.

En resumen, diremos que damos nuestras preferencias para ganador a Last, dejando para los puestos siguientes a Danzig y Alvia.

Comienza la tarde, con el Premio Barcaldine, sobre una distancia de 1,000 metros; prueba en la que la equitativa escala de pesos, dificulta más que de costumbre la elección del posible vencedor.

Después de su victoria, Locura II se presenta muy indicada, toda vez que ahora va en corral con Pencahue; pero, sin embargo, a nosotros nos gusta otro adversario, que lleva un peso muy cómodo y que corre muy bien el tiro, y que se llama Sensata. Para el primer placé recomendamos a Pencahue, que lleva la monta de Salfate, reservando a Vístula el puesto a continuación, yegua que a 48 kilos debe correr mucho.

La segunda carrera es el Premio Blac Sand, sobre 800 metros, para productos de dos años, que no hayan ganado. No obstante, de tratarse de una prueba para animales de la nueva generación, en las cuales no puede tenerse fundamento alguno, ni mucho menos puede formarse concepto sobre las cualidades de cada producto, por razones que son de la naturaleza misma de las pruebas de los "dos años", creemos que el ganador debe ser Glasgow, que en la reunión del primero del presente, remató cuarto en el Premio Alexandra Park. De los restantes, nos inclinamos para el placé por Gladstone, que es hermano de padre de nuestro preferido.

La milla del Premio Beppo, ha logrado reunir a un regular lote de adversarios, de los cuales se destacan: en primer lugar, Buñuelo, y a continuación, Almirante Sturdee. El hijo de Old Man, produjo el Miércoles último una brillante performance, detrás de Calais, en los 1,600 metros del Premio Amsterdam, y ahora, como va a 46 kilos, y todavía recibiendo 4 del pupilo de Medina, optamos por él para el primer lugar del marcador, Almirante Sturdee y Old los dejamos en los placées en el orden de precedencia anotado.

Los 1,400 metros del Premio Bonavista, presentan numerosas dificultades para el pronóstico.

Nuestra carta, sin mayores comentarios, es Vesubiana, que aún cuando ha estado ausente de las pistas por largo tiempo, ahora se encuentra, según informaciones que hemos recibido, en muy buenas condiciones. Feudal es nuestro preferido para el segundo lugar de la tabla. Recomendamos para el tercer término a Quelén, animal que en la reunión pasada remató tercero, detrás de Locura II y Embrollona, respectivamente.

Muy interesantes prometen estar los 1,000 metros del Premio Ben d'Or, donde seguramente la llegada será estrecha y emocionante.

Después de su segundo puesto detrás de Alvia, consideramos que es Hachazo el con más títulos para alcanzar el triunfo, candidato que, a pesar de cargar el top weight, tiene calidad para imponerse. Bretaña es un rival muy serio y nos inducen sus aptitudes de ligereza, a recomendarla para ganador, dejando para el segundo y tercer lugares, respectivamente, a Hachazo y Constantino.

Termina la tarde hípica con los 2,400 metros del Premio Bayardo, prueba que, por la calidad y condiciones de peso que se les han asignado a los competidores, será de un bonito desarrollo.

PARA LOS BANQUETES
SE TOMA EL
GRAN VINO
Santa Elena
Pídalo en el centro por teléfono 1890, a
Alfredo Blanchard
El importador de licores finos, cigarros habanos y
TE
Calle Bandera N.o 167

FARMACIA y DROGUERIA CENTRAL
Estado 349, al lado de la casa Gath y Chaves.

Germán, es nuestro favorito, por que hemos sabido que está en buen estado y, además, por estimar que los 57 kilos que lleva no son un inconveniente en esta distancia. Respecto de Turpin, basta recordar su performance de la reunión de clausura del Club Hípico, donde llegó a un pescuezo de Rihue, para pronosticarlo como un placé seguro. Votaremos por Sidney para el lugar siguiente.

RESUMEN

1. Sensata, Pencahue y Vístula.
2. Glasgow y Gladstone.
3. Buñuelos, Almirante Sturdee y Old.
4. Last, Danzig y Alvia.
5. Vesubiana, Feudal y Quelen.
6. Bretaña, Hachazo y Constantino.
7. Germán, Turpín y Sidney.

Probables montas y competidores para las carreras de esta tarde en Viña del Mar

1.a Carrera. —1,000 metros. — Minx, P. Rebolledo; Niza, S. Ponce; Triaca, M. Pérez; Pencahue II, J. Salfate; Locura II, M. Verdejo; Sipe Sipe, H. Michaels; Simplice, C. Michaels; Vístula III, A. Silva; Sensata, P. P. Quezada; Embrollona, J. Oregón; La Lune, H. Ramírez.

2.a Carrera. — 800 metros. — Gladstone, S. Ponce; Glasgow, H. Michaels; Atiu, L. A. Parada; Denodada, H. Contreras; Demacrada, H. Ramírez; Gracia, A. Molina; Pampolaise, R. Flores.

3.a Carrera. — 1,600 metros.— Iser, no corre; Old, P. Rebolledo; Almirante Sturdee, P. P. Quezada; Trajano, no corre; Trentino, Probablemente no corra; Buñuelos, R. Flores; Raylus, J. Oregón; Tilsitt, no corre; Eastham Ferry, A. Silva.

4.a Carrera. — 1,000 metros. — Le Rhone, V. Jara; Danzig, S. Ponce; Last, M. Baeza; Puntete, I. Muñoz; Alvia, E. Carrillo; Rex White, no corre; Bella Dama, H. Michaels; Mrs. Joe, no corre; Taray, A. Molina; Gladiadora, H. Contreras; Malita, A. Silva; Valda, no corre.

5.a Carrera. — 1,400 metros. — Pisanella, J. Salfate; La Tapera, V. Jara; Rex White, no corre; Valda, P. Rebolledo; Vesubiana, H. Michaels; Crecy, J. Oregón; Triaca, H. Contreras; Lady Star, D. Piña; Quelen, H. Ramírez; Feudal, A. Silva.

6.a Carrera. — 1,000 metros.— Hachazo, J. Salfate; Constantino, V. Jara; Foquita, si corre, R. Flores; Bretaña, S. Ponce; Guardián III, M. Pérez; Ocampo, P. Rebolledo; Tinkabelle R. Cerda; Mrs. Joe, H. Michaels; Pacato, A. Molina; Swallow, C. Guzmán; Crecy, J. Oregón.

7.a Carrera. — 2,400 metros.— Bright Girl, P. Rebolledo; Germán, H. Michaels; Peter Pan, no corre; Turpín II, V. Jara; Carbine, J. Salfate; Sidney III, R. Cerda; Endimion, A. Silva; Dee, H. Ramírez; Trentino, J. Oregón.

HIPODROMO CHILE

LAS CARRERAS DE LA MAÑANA

Apreciaciones y pronósticos

Un buen programa nos ofrece para la reunión de la mañana, el Hipódromo Chile. Las seis pruebas de que consta, han reunido numerosas anotaciones, atractivo suficiente para despertar el entusiasmo de los aficionados.

La prueba inicial la constituye el premio Ben Azul, donde las opiniones deben repartírselas, Desgraciada, Dual y 20 de Septiembre, y entre los cuales debe encontrarse el ganador. Nuestras preferencias están por Dual para ganador; con Desgraciado y Miseria, en los placées.

A pesar de su defección del Miércoles, pasado, nos parece que Socio, es una carta bastante recomendable en la prueba siguiente, aunque Indian Chieff es su más serio competidor. Nosotros vamos a indicar a Socio, dejando en el puesto de placé a Indian Chieff.

De difícil pronóstico es la carrera a continuación, premio Biela, sobre 900 metros. Viñita, Francisca, Pasatiempo y aún Desahuciada, van en condiciones que hacen pensar, en un reñido final, y la elección entre ellos es cuestión de suerte. Sin mayores comentarios, indicaremos a Pasatiempo para el primer puesto. En los lugares siguientes dejaremos a Francisca y Calamón.

En la cuarta carrera, Leoncillo, Lonchivar y Costanera, son los candidatos obligados a triunfar y la elección entre ellos, es sumamente difícil. Por la forma en que ganó el Domingo pasado Leoncillo, en el Club Hípico, estamos con él para el primer puesto. En el placé dejaremos a Costanera.

Puede considerarse como un clásico, en este Hipódromo, la 5.a carrera de la mañana, premio Esperanza, sobre 1,500 metros. Analizar la chance de cada uno de los competidores es materia difícil, y de resultado talvez incierto, pues la escala de 20 kilos, da márgen a pensar que pueda resultar lo inesperado. Nuestro pronóstico es el siguiente: ganador, Chavala; placées, Maura y Ragusa.

Rústico, es nuestro candidato en el handicap final, aunque Memoria, será su más obstinado rival. Sin otros comentarios dejaremos al hijo de Alanés en el puesto de honor y en los siguientes, a Dichosa y Memoria.

RESUMEN

1.a Carrera.—Dual, Desgraciado y Miseria.
2.a Carrera. — Socio, Indian Chieff.
3.a Carrera.—Pasatiempo, Francisca y Calamon.
4.a Carrera.—Leoncillo y Lonchinwar.
5.a Carrera, Chavala, Maura y Ragusa.
6.a Carrera.—Rústico, Memoria y Dichosa.

PROBABLES MONTAS Y COMPETIDORES PARA LAS CARRERAS DE LA MAÑANA

Primera carrera.— May Friend, L. Montero; Desgraciado, M. Vergara; Baqueta, M. Pérez; Tamboril, O. Orellana; Alboir, C. Pombet; Dual, A. Ataniel; Negrito, A. Villagra; Miseria, N. N.; 20 de Septiembre, Daniel 2.o López; A. Agorera, L. Riquelme.

Segunda carrera.—Indian Chieff L. A. Orellana; Bruja no corre; Rolandito, M. Pérez; Centolia, M. Vergara; Libye, A. Ataniel; Socio, L. H. Fuentes; Corbeta, O. Montenegro.

Tercera carrera. — Mandita, no corre; Pérfido, J. Vergara; Viñita, C. Pombet; Pasatiempo, P. P. Cancino; Desahuciada, J. Osorio; Francisca, L. A. Orellana; Sa No, N. N.; Entente, L. Riquelme; Calvito, A. Guerra; Calamon, M. Vergara; Desgraciado, N. N.; Chulinga, no corre.

Cuarta carrera.—Lochinwar, O. Orellana; Costanera, C. Pombet; Paladin, A. Ataniel; Leoncillo, M. Pérez; Fragata, N. N.; Resplandor, no corre; Reglón, no corre; Practicanta, L. H. Fuentes.

Quinta carrera. — Fionía, L. Díaz; Antonio, talvez no corra; Rolanda, C. Pombet; Tarff, J. Vergara; Ragusa, N. N.; Esplendor, N. N.; Chavala, L. H. Fuentes; Padilla, M. Pérez; Jacob, O. Orellana; Bahía, N. N.; Maura, L. A. Orellana; Aldro, no corre; Obligado, H. Chacón; Silly, M. Vergara; Escoria, N. N.; Joe, Daniel 2.o López Muro, N. N.

Sexta carrera.—Memoria, E. Canales; Rústico, A. Godoy; Romancienne, C. Pombet; Costanera, N. N.; Paladín, A. Ataniel; Dichosa.

VENTA AL POR MAYOR
HUINCHA AISLADORA
DE 3/4": ROLLOS MEDIA LIBRA
TAMBIEN LLEGO
ALAMBRE INSULADO
De 0.75 m/m² a 16 m/m²
TODA DE NUESTRA FABRICACION
UNITED STATES RUBBER EXPORT Co. LTD.
SANTIAGO
Casilla 2467 - CATEDRAL 1213 - Teléfono 548
Los Neumáticos "UNITED STATES"
Son Buenos Neumaticos

VALPARAISO SPORTING CLUB

TEMPORADA DE 1919
Domingo 5 de Enero de 1919
Segundo día

PRIMERA CARRERA a las 14.30.—Premio BARCALDINE. — 1.000 metros.— Omnium.— Handicap. —Entrada: $ 25.— Premios: $ 2.500 al 1.o y $ 250 al 2.o

PREPARADOR	DUEÑO		NOMBRES	PESO	EDAD	SANGRE	PADRE	MADRE	TRAJE DEL JINETE
P. Rebolledo	T. González	1	Minx	58	4	1|2	Meltonian	Chilena	Verde, lunares lacres, G. lacre
L. Navarro	N.o 13	2	Locura	57	3	F	Moschion	Folatre	Blanco y cereza por mitd, G. cereza
Propietario	Id.	3	Pencahue	55	4	F	Altanero	W. Rose	Los mismos con banda
P. Marchesini	H. Pérez	4	Triaca	56	4	F	Turin	Native D.	Blanco y g. listado, m. y G. gr.
P. Boncerio	J. Fronda	5	Sipe Sipe	54	3	F	Pearl River	La Verde	Verde esmeralda, G. plata
P. Polanco	Cruz Blanca	6	Simplice	50	3	F	Black Princ	Simonetta	Lacre y verde c. blanca. m. y G. lac
C. Rodríguez S	El Laurel	7	Vístula	48	3	F	Volador	Caravena	Azul, M. coloradas, G. blanca
C. Rodríguez S	Urbion	8	Sensata	47	3	7|8	Constant	Sensación	Salmón, M. y G. verde
F. Rojas	Souchez	9	Embrollona	41	3	F	Polar Star	Chismosa	Blanca, G. azul
	R. Court	10	La Lune	40	3	F	Greenan	Lune d'Or	Solferino y celeste listado, G. cela

SEGUNDA CARRERA a las 15.00.—Premio BLACK SAND.— 800 metros.— Para productos de 2 años, nacidos en Chile, que no hayan ganado.—Peso: 56 kilos.— Entrada: $ 35.— Premios: $ 3.500 al 1.o y $ 350 al 2.o

R. Silva	Espoir	1	Gladstone	56	2	F	Eclair II	H. Blossom	Amarilla, M. y G. azul
P. Marchesini	J. Fronda	2	Glasgow	56	2	F	Borgomester	Reverie	Verde esmeralda, cruz plata
R. Pastene	M. A. Benavente	3	Ahui	54	2	F	Longchamps	Lolita	Azul turquesa, M. oro, G. blanca
	D. Lara	4	Democracia	54	2	F	Prin. Florize	Rosa Thé	Plomo, M. y G. negra
F. Galvan	Limited	5	Denodada	54	2	F	Oran	Miss Dolly	Gris perla, G. negra
P. Polanco	Curimón	6	Gracia	54	2	A. A.	Eclair II	Queen Leaf	Naranja y n. a cuad., G. negra
P. Boncerio	Constancia	7	Palmpolaise	54	2	F	Constant	Donna	Azul, alamares oro, G. negra

TERCERA CARRERA a las 15.30.—Premio BEPPO.— 1.600 metros. —Para caballos que no hayan ganado más de $ 15.000 en premios.— Peso: 45 kilos.— Recargo de un kilo por cada $ 1.000 o fracción mayor de $ 500 ganados.— Entrada: $ 25.—Premios: $ 2,500 al 1.o y $ 250 al 2.o

P. Boncerio	E. Vargas S.	1	Iser	53	4	F	Gonin	Autumn Girl	Negra, c. verde, b. y G. verde
Alf. González	P. Etcheparo	2	Old	52	3	F	Altanero	Pambú	Negra, M. y G. turquesa
P. J. Medina	Dublin	3	Almirante Sturdee	50	3	F	Olascoaga	Alhaja	Amarilla, M. m., G. am. y mora
O. Rister	Solferino	4	Trajano	50	5	F	Lord Bobs	Lhassa	Solferino, G. verde
E. Polanco	Stella	5	Trentino	48	3	F	Olascoaga	Ragazza II	Salmón y l. listado, M. y G. lacre
J. Celpa	Index	6	Buñuelo	48	3	F	Old Man	Brioche	Amarilla, M. y G. chocolate
C. Rodríguez S	Souchez	7	Raylus	46	3	F	Mores	Gertrude W.	Blanca, G. azul
R. Silva	A. Sabioncello	8	Tilsitt	45	3	F	Desman	Farabutti	Amarillo, costuras y G. azul
F. Rojas	Corral Jackson	9	Eastham Ferry	43	4	F	Olascoaga	Antiphone	Negra, M. y G. cereza

CUARTA CARRERA a las 16.15.—Premio SCURRY (clásico).— 1.000 metros.— Para 3 años y más. —Pesos: 3 años, 53 kilos; 4 años, 56; 5 años o más, 58.—Recargo por sumas ganadas desde el 1.o de Enero de 1918 como sigue: de $ 10.000 a 20.000, 3 kilos; de $ 20,001 a 30.000, 6 kilos, y de más de $ 30.000, 8 kilos.— Descargo de 5 kilos a todo caballo que no haya ganado un premio de $ 5.000 o más.—Entrada: $ 50.— Premios: $ 5.000 al 1.o, 500 al 2.a, 250 al 3.o y 500 al criador del ganador si es nacido en el país

C. Rodríguez S.	P. Rosselot	1	Le Rhone	62	4	F	Barsac	La Loire	Verde m., brazaletes y G. negra
J. 2.o Vaccaro	M. A. Carvajal	2	Danzig	59	4	F	Mores	Trémulo	Naranja, al., brazaletes y G. negra
A. Rodríguez	J. L. Walker	3	Last	59	3	F	Meharí	Nini II	Amarilla, G. negra
F. Guzmán	Fierro Viejo	4	Puntete	58	4	3|4	Defensor	Winnie	Oro viejo, brazaletes y G. granate
P. Bagú	Popeta	5	Alvia	56	5	3|4	Almendro	Pavia	Morada, M. y G. blanca
P. Polanco	El Laurel.	6	Rex White	54	4	31|32	Defensor	Maya White	Azul, M. coloradas, G. blanca
A. Rodríguez C.	A. León	7	Bella Dama	51	3	F	Mores	Lady Vogler	Solferino, p., botones y G. negra
Propietario	A. Vargas	8	Mrs. Yoe	51	4	F	L. Samaritain	Buena suerte	Azul obscuro, costuras y G. oro
E. Emeres	Corral Jackson	9	Taray	48	3	F	Olascoaga	Azalea	Negra, M. y G. cereza
P. Maldini	Alexmalva	10	Gladiadora	46	3	F	L. Samaritain	Palestra	Lila y negro listado
R. Silva	A. Sabioncello	11	Malita	46	3	F	Moschion	Necromanc.	Amarillo, costuras y G. azul

QUINTA CARRERA a las 16.45.—Premio BONAVISTA. — 1.400 metros.—Para Omnium.— Handicap. — Entrada: $ 25.— Premios: $ 2.500 al 1.o y $ 250 al 2.o

L. Navarro	N.o 13	1	Pisanella	61	5	7|8	St. Avonicus	Vira	Blanco y cereza por mitad, G. cereza
C. Rodríguez S	D. Peñafiel	2	La Tapera	58	5	F	Val d'Or	Morna	Blanca, cruz turquesa, G. azul
P. Polanco	El Laurel	3	Rex White	56	4	31|32	Defensor	Maya White	Azul, M. coloradas, G. blanca
F. Rojas	F. C. Praín	4	Valda	51	3	F	Hexagon	Velocité	Oro, M. n., braz. blancos, G. oro
P. Bagú	C. E. Riofrío	5	Vesubiana	50	3	F	Calepino	Venezia	Lacre, c. turquesa, G. turquesa
J. Celpa	Los Bomberos	6	Crecy	48	3	F	Pioneer	Devoted	Blanca, cruz azul, M. y G. lacre
Propietario	H. Pprez	7	Triaca	48	4	F	Turin	Native D.	Blanco y granate l., M. y G. gr.
	Ping Pong	8	Lady Star	47	3	A. A.	Le Rappel	Lady Stone	Blanca, cuello y puños lacres
P. Tonelli	A. Gatica	9	Quelen	44	3	F	Siberien	Ravenne	Blanca, br. negros, G. blanca
P. Polanco	Curimón	10	Feudal	42	3	7|8	Jack's Gree	Alarma	Naranja y neg. a c., M. n. G. neg.

SEXTA CARRERA a las 17.30.— Premio BEN d'Or. — 1.000 metros.—Omnium.— Handicap. — Entrada: $ 25.—Premios: $ 2.500 al 1.o y $ 250 al 2.o

C. Rodríguez	N.o 1 3	1	Hachazo	58	4	F	Jongleur	Hungría	Blanco y cereza por mitad, G. v.
E. Polanco	Urbión	2	Constantino	55	3	27|32	Constant	Meva	Salmón, M. y G. verde
O. Rister	T. Mota	3	Foquita	55	4	F	Barsac	Estrella II	Solferino
Propietario	Solferino	4	Bretaña	53	5	F	Lord Bobs	Sonora	Solferino, G. verde
P. Rebolledo	H. Pérez	5	Guardián	53	6	3|4	Almendro	Guardiana	Blanco y g. listado, M. y G. gr.
P. Bagú	St. Jean	6	Ocampo	52	4	F	Oviedo	Mousmée	Crema y verde listado
Propietario	N. Canelo	7	Tinkabelle	52	3	F	Altanero	Dimity	Rosada y verde listado
P. Marchesini	A. Vargas	8	Mrs. Yoe	51	4	F	L.Samaritain	Buena suerte	Azul obscuro, costuras y G. oro
F. Guzmán	J. Fronda	9	Pacato	49	3	F	Pirapó	Avelina	Verde esmeralda, cruz plata
J. Celpa	Kangaroo	10	Swallow	48	6	F	Bannockbourn	W. Rose	Rosada, brazaletes y G. blanca
L. Navarro	Los Bomberos	11	Crecy	44	3	F	Pioneer	Devoted	Blanca, cruz azul, M. y G. lacre

SEPTIMA CARRERA a las 18.00.—Premio BAYARDO.— 2.400 metros.—Para caballos ganadores.— Handicap.— Entrada: $ 40.— Premios: $ 4.000 al 1.o y 400 al 2.o

F. Rojas	Corral Jackson	1	Bright Girl	58	5	F	Sunbright	Cyllene mare	Negra, M. y G. cereza
Propietario	P. Tonelli	2	Germán	57	4	F	Almendro	Myosoka	Azul, M. gr., G. amarilla
P. Bagú	Army and Navy	3	Peter Pan	56	4	F	Celso	Neva	Lacre, M. bl. y azul listado, G. a.
J. D. Mella	Waterloo	4	Turpín	56	4	15|16	Fío	Inmortelle	Café, lunares oro
F. Guzmán	Kangaroo	5	Carbine	55	5	F	Fío	Black Berry	Rosada, brazaletes y G. blanca
	Id.	6	Endimión	43	3	F	Melbourne	Black Berry	Los mismos con banda
P. Bagú	N. Canelo	7	Sidney	54	5	F	Almendro	M. Comfrey	Rosada y verde listado
P. J. Medina	Dublin	8	Dee	40	3	F	Mead	Alania	Amarilla, M. m., G. amar. y m.
E. Polanco	Stella	9	Trentino	40	3	F	Olascoaga	Ragazza II	Salmón y lacre l., M. y G. lacre

PRONOSTICOS:

DIARIOS Y REVISTAS	1.a carrera	2.a carrera	3.a carrera	4.a carrera	5.a carrera	6.a carrera	7.a carrera
LA NACION	Sensata Pencahue Vístula	Glasglow Gladstone	Buñuelo A. Sturdee Old	Last Dansig Alvia	Vesubiana Feudal Quelen	Bretaña Hachazo Constantino	Germán Turpin Sydney
DEUTSCHE ZEITUNG	Sensata Vístula Embrollona	Glasglow Palmpolaise	Buñuelo A. Sturdee Eastham Ferry	Last Alvia Dansig	Valda Crecy Vesubiana	Hachazo Guardián Constantino	Sydney Germán Turpin
EL ECO SPORTIVO	Sensata Locura Simplicie	Palmpolaise Glasglow	A. Sturdee Buñuelo Old	Dansig Alvia Last	Crecy Valda Vesubiana	Bretaña Hachazo Mrs. Joe	Corral Kangaroo Carbine Dee Germán
EL DERBY	Stud núm. 13 Locura Sensata Vístula	Glasglow Gladstone	Buenuelo A. Sturdee Raylus	Dansig Last Alvia	Crecy Valda Feudal	Guardián Hachazo Pacato	Stud Kangaroo Carbine Turpin Peter Pan
LAS ULTIMAS NOTICIAS	Stud núm. 13 Locura Triaca Vístula	Glasglow Gladstone	Buñuelo A. Sturdee Eastham Ferry	Alvia Last Dansig	Rex White Vesubiana La Tapera	Hachazo Guardián Mrs. Joe	Germán Turpin Carbine
LA PATRIA DE LOS ALIADOS	Sensata Embrollona Vístula	Glasglow Gladstone Palmpolaise	Buñuelo A. Sturdee Iser	Dansig Last Alvia	Valda Crecy Quelen	Ocampo Bretaña Foquita	Stud Kangaroo Carbine Peter Pan Brigth Girl
EL BRUJO DEL TURF	Embrollona Locura Triaca	Glasglow Palmpolaise	Buñuelo A. Sturdee Iser	Alvia Last Le Rhone	Quelen Feudal Vesubiana	Guardián Bretaña Hachazo	Brigth Girl Endimión Germán
EL TIEMPO NUEVO	Corral núm. 13 Locura Sipe Sipe Niza	Glasglow Gracia	Buñuelo Old A. Sturdee	Alvia Dansig Last	Pisanella Crecy Rex White	Constantino Hachazo Ocampo	Germán Turpin Peter Pan

A Nuestros Suscriptores
DEL INTERIOR Y EXTERIOR
(SERVICIO DIRECTO POR CORREO)

Recordamos a nuestros suscriptores, cuyos abonos han vencido, la conveniencia de renovarlos oportunamente, para evitar la interrupción en el envío de este diario.

La falta de respuesta a este aviso será interpretada como una resolución de no continuar el abono, y en consecuencia, será suspendida la remisión del diario el mismo día del vencimiento.

Se ruega enviar la correspondencia, como así también hacer la remisión del importe respectivo por giro postal o bancario a la orden de "LA NACION", Casilla 81-D., SANTIAGO.

Wichert SHOE

DESDE MAÑANA

NUESTRA

LIQUIDACION ANUAL

de varios lotes de Calzado Norteamericano

para Señoras, marca

WICHERT

comenzará MAÑANA, realizando

desde **$ 24 90**

Gran variedad de estilos todos de Moda

De la conocida marca Suiza BAILLY, tambien realizamos bonitos modelos

OCASION EXCEPCIONAL

CASA NORTEAMERICANA 246 - Estado - 246

PIANOS

CASA SILVA

¡¡ LOS MEJORES, EL MAYOR SURTIDO Y LOS PRECIOS MAS CONVENIENTES!!

EMINENTES ARTISTAS IMPRESIONANDO ROLLOS PARA NUESTROS INSUPERABLES PIANOS AUTOMATICOS

Pianos, Pianos automáticos, Harmoniums, Auto-harmoniums, Fonolas, Pianos eléctricos, Pianos de reproducción. Toda clase de instrumentos musicales y útiles de orquesta y música.

Se llama especialmente la atencion al magnífico surtido de Pianos Automáticos.

Grandes talleres para reparaciones de toda clase de instrumentos, contando con técnicos y materiales de primer orden

CAMBIOS - ARRIENDOS - AFINACIONES

Nataniel 135-Casilla 1569-Teléfono 1521

JEREZ Y COÑACS **MARQUES DEL REAL TESORO**

GRANDES PREMIOS-PARIS-MADRID-ZARAGOZA-VALLADOLID-FLORENCIA-BRUSELAS-ROMA

CAMIONES DUPLEX

CON TRACCION A LAS CUATRO RUEDAS.
DIFERENCIAL AUTOMATICO SIN ENGRANAJE.
DOBLE TRANSMISION INTERMEDIARIA.
EJES MOTRICES INDEPENDIENTES.

Diferencial automatico sinengranaje

Mediante este mecanismo, la fuerza íntegra del motor se concentra siempre y automáticamente sobre aquella de las ruedas que encuentra mayor resistencia, o sea, la que se apoya en terreno más firme.

Para que ande el camión, basta que

Una sola de las cuatro ruedas encuentre tracción

El Duplex carga hasta cuatro toneladas y arrastra seis carretones de una tonelada cada uno: total **DIEZ** toneladas de conducción. Magneto Eisemann. Seis velocidades.

TIENEN LISTOS:

MONTVAL & Co.

GARAGE García Reyes, 37 — **AGUSTINAS 1041-43** Bajos Hotel Savoy

Agencia de los Camiones "DUPLEX", "REO" y "BESSEMER".

Agencia de los automóviles "WINTON", "REO" y "PILOT".

Toda clase de accesorios. Faros, busca-caminos rojos y blancos. Ampolletas eléctricas para autos. Guantes. Graseras, aceiteras, mantas, etc.

Neumáticos SWINEHART y cámaras.

Bunster y Alcalde

Hugo L. Bunster — Julio Alcalde L.

Corredores de la Bolsa de Productos

Teléfono 829 - Bandera 321 - Casilla 2760 - Santiago

Compra y Venta de Frutos del País
Ganado y Maquinarías por cuenta ajena.

CORTADOR

Competente con certificados necesita la Sastrería

La Moda Ideal

— PUENTE 622 —

Buen sueldo y se interesará en la Casa.

Los Mejores Vinos de Chile

SON LOS DE LA

VIÑA COUSIÑO MACUL

Pídanlos en Hoteles, Restaurants, Almacenes y a Domicilio al

DEPOSITO GENERAL

SAN IGNACIO, 423 :-: Teléfono 197 Parque

VIÑA PRA

SANTIAGO

Vinos especiales para Familias

MEDOC.. ot. $ 0.60 sin envase
PINOT.. Bot. $ 0.70 „ „
BLANCO Bot. $ 0.80 „ „
TIPOS SUPERIORES: $ 0.90, $ 1 y $ 1.40

Cas. 1915, Teléf. Ovalle 16

AGENCIA: Huérfanos No. 1039

Propuesta por Pasto

COMPAÑIA CERVECERIAS UNIDAS

De 15 a 20 quintales métricos por pastos 2.° corte, puesto a nuestras bodegas de Independencia N.° 565 o Huérfanos N.° 2951.

Dirigirse a la Administración,

Casilla N.° 1977

SANTIAGO

Máquinas y Muebles

Sierra huincha, caladora, sierra circular tupí, escopladora, extinguidores, ejes, poleas, correas, escritorio cortina, escritorio de pié y muebles de id.

Vende

SOTOMAYOR 37

GRAN LOCAL

En la Avenida Subercaseaux, en edificios nuevos, para gran establecimiento, frente a tres calles, se vende o alquila.

Tratar, misma Avenida, 47.

Arriéndase Alto

Delicias 273.

Verlos a toda hora

VIÑA EDWARDS

DE GUILLERMO EDWARDS

AV. IRARRAZAVAL 1605. - TELEFONO INGLES 47, ÑUÑOA

Precios de los vinos embotellados (sin envase):

Corriente, tinto,	1|1.....	$ 6.60 docena	$ 55.00 por ciento.
Especial	1|1.....	" 7.80 docena	" 65.00 por ciento.
Semillón blanco,	1|1.....	" 7.80 docena	" 65.00 por ciento.

Descuentos por más de 100 botellas y por compras en bodega.

L. ALFREDO GABARROCHE D.,

ADMINISTRADOR.

MUEBLERIA EL CARMEN

SAN DIEGO 39

Por balance gran realización de toda clase de muebles, catres y colchones.

20 a

HUESOS

COMPRA

LA

Fábrica de Abono

de PENCO

12-A

Ferrocarril Transandino DE CHILE

OFICINA DE INFORMES

Calle Morandé 291

— SANTIAGO —

Teléfono 695 — W. WILSON BRIDGE

Casilla 198 — Agente

9206-36

A. Guerra; Sally, P. P. Cancino, Comentario, L. A. Orellana; Tintero, no corre; Parisiana, O. Montero.

PRONOSTICOS DE LA PRENSA

Valparaíso Sporting Club

Situación actual

		G.	P.
1	El Diario Ilustrado	3	8
2	Las Ultimas Noticias	3	7
2	El Derby	3	7
3	El Eco Sportivo	3	6
4	La Nación	2	8
5	El Mercurio, (Valparaíso)	3	5
6	El Brujo del Turf	2	7
6	Yo sé todo	2	7
8	El Mercurio	2	6
8	La Unión	2	6
10	Zig Zag	2	5
11	La Patria de los Aliados	2	4
12	El Heraldo	1	9
13	La Semana Cinematográfica	1	6
13	El Tiempo Nuevo	1	6
15	Deutsche Zeitung	1	5
16	La Unión, (Valparaíso)	1	4
16	La Patrie	1	4
17	El Ring	1	3
18	El Chileno, (Valparaíso)	0	6

HIPODROMO CHILE

Situación actual

		G.	P.
1	El Mercurio	44	207
2	El Derby	44	184
3	La Unión	42	206
4	El Diario Ilustrado	39	198
5	La Patria de los Aliados	36	198
6	La Nación	36	198
7	El Brujo del Turf	35	206
8	Yo sé todo	34	179
9	Las Ultimas Noticias	33	187
10	Deutsche Zeitung	31	165
11	El Ring	26	153
12	El Eco Sportivo	25	154

NOTICIAS DIVERSAS

J. D. Pizarro.—Ayer en la mañana, a consecuencia de las graves heridas que recibió en el choque de trenes de la estación de Colina, falleció este preparador en esta ciudad.

Se inició como preparador alrededor del año 1908 y como tal, tuvo hermosos triunfos con la veloz yegua Firouette, que era de su propiedad.

Vidrios Planos

de todas clases y tamaños se venden y colocan por mayor y menor a precios bajos. Consulten precios en

LA VIDRIERIA RUSA

Santo Domingo 1047

Entre Bandera y Puente. - Teléfono Inglés 2957. - Casilla 2010

GRAN REALIZACION DE MARCOS HECHOS IMPORTADOS

COMADRITA.—¿No le tuvo miedo al eclipse?

Ni pizca, tenemos lamparillas G-E Edison en casa, que alumbran más que el Sol....

Estas son las de mejor luz y las más resistentes.

Muere relativamente joven, a la edad de 45 años y cuando todavía era una esperanza para el gremio a que pertenecía.

Diávolo y Sarmiento.—Han llegado del campo al Stud que dirige el señor Carlos de la Cerda.

R. Amaro.— Mañana partirá a Viña del Mar, con él resto de sus pensionistas que son: Rústico, Petróleo, Guignol, Espumosa, y varios otros dos años.

Francisco Ubeda.—Este preparador fué arrastrado antes de ayer, por la yegua Scotch Laddie en la Avenida Fermín Vivaceta, resultando de este desgraciado accidente el preparador Ubeda con heridas de bastante gravedad.

DEPORTES

FOOTBALL

LIGA METROPOLITANA DE DEPORTES. — Partidas oficiales que se jugarán hoy:

Segunda división (final):

Capitán Prat I contra Unión Chilena II. Cancha: Metropolitana; hora: 17.45. Arbitro, señor Jiménez.

Tercera división:

Miraflores II contra Zenteno III. Cancha Metropolitana. Hora: 16 1|2. Arbitro, señor Betteley.

Underwood contra Unión Las Rosas, Cancha Metropolitana. Hora: 15.14. Arbitro, señor J. Figueroa.

Directores de cancha, señores F. J. Barros y Juan Jiménez.

UNA CENSURA. — En la última sesión de Consejo de la Liga Metropolitana de Deportes, se acordó, por unanimidad, censurar al directorio de la institución.

Con este motivo, se ha citado a una nueva reunión a los delegados de los clubs inscritos, para el Martes, a, las 21 horas, en el local de costumbre.

MAESTRANZA ATLETICO F. C. —Los socios de este club y adherentes, se dirigirán hoy a El Monte, por el tren de las 13 1|2 horas.

Punto de reunión: Estación Alameda.

LA VELADA DEL BORGOÑO F. C. — Como ya lo hemos anunciado, el día 18 del presente se efectuará la velada literaria con que el Borgoño F. C. celebrará su 11.o aniversario.

El programa se encuentra bastante adelantado y constará de varios números por demás interesantes.

La fiesta se efectuará en el salón de la Sociedad Manuel Rodríguez, San Francisco 714.

UNION SAN EUGENIO F. C.—A las 16 horas de hoy se llevará a efecto en la secretaría la repartición de los premios ganados por el club en la competencia de la Liga Nacional.

Con este motivo, tendrá lugar una solemne asamblea general.

LIVERPOOL INFANTIL I y II CONTRA 1.o DE MAYO INFANTIL 1.o y 2.o — Hoy se llevarán a efecto estos amistosos, en la cancha que posee el segundo de los nombrados, en el Parque Cousiño, a las 16 y 17 y media horas, respectivamente.

LIGA NACIONAL DE FOOTBALL. —Acuerdos tomados por el directorio en su última sesión:

1.o Prestar su aprobación al cómputo final de la segunda serie y declarar vencedores a los clubs Unión San Eugenio II y Menadier II, equipos que han ocupado el primero y segundo puestos, respectivamente, en la competencia;

2.o En virtud de los artículos 94 y 115 de los reglamentos, fijar nuevas fechas a los encuentros Coquimbo contra Unión San Eugenio, Coquimbo contra General Bulnes y Coquimbo contra Los Carrera, y declarar que en estos encuentros sólo podrán actuar por el Coquimbo F. C. los jugadores hábiles que han actuado en los partidos anulados.

Las fechas serán fijadas en la sesión de directores que se efectuará el Lunes 6, entendiéndose que los clubs que no envíen delegados, renuncian a los puntos y a repetir encuentros; y

3.o Multar en 10 pesos al Unión San Eugenio, por haberse retirado de la cancha en el encuentro contra el Coquimbo, y declarar que los puntos de esta partida habrían correspondido al Coquimbo F. C., si no hubiera existido la circunstancia especial indicada en el acuerdo anterior.

AMERICA INFANTIL I CONTRA SANTIAGO INFANTIL I. — Hoy, a las 16 horas, bajo las órdenes del señor Patricio Mella, se llevará a efecto este amistoso, en la cancha del Magallanes Infantil.

CUADROS VENCEDORES. — El Directorio de la Liga Nacional de Football ha declarado vencedores de la competencia de la segunda serie a los segundos equipos de los clubs Unión San Eugenio y Menadier, cuadros que han ocupado en 1918 el primero y segundo puesto, respectivamente, en la competencia

En el encuentro de desempate realizado entre los equipos citados, correspondió el triunfo al Unión San Eugenio II, por un tanto contra cero.

RECLAMOS. — El General Bulnes F. C. ha elevado un reclamo a la consideración del directorio de la Liga Nacional de Football, solicitando la anulación de todos los encuentros en que haya actuado por el Coquimbo I F. C. el jugador José Jorquera, en atención de haber sido inscrito, el jugador mencionado, en los registros de la Asociación Santiago por el Liverpool III F. C. el día 20 de Agosto de 1918.

Comprobada la efectividad del denuncio, se ha ordenado la repetición de los encuentros Coquimbo contra Los Carrera, Coquimbo contra Unión San Eugenio y Coquimbo contra General Bulnes, en virtud del artículo 94 de los reglamentos.

Los representantes de los clubs nombrados deberán asistir a una reunión que se realizará a las 20 1|2 horas de mañana en Agustinas 1269, para proceder al sorteo y fijación de fechas. No se fijará partidas a los clubs que no envíen delegados a esta reunión, pues el directorio considerará esta inasistencia como una manifestación del club de renunciar a los puntos.

ESTRELLA DE CHILE FEMENINO. — Se ruega a todas las socias asistir hoy Domingo a la cancha del Matas, para jugar el partido concertado con el Delicias del Sport, con motivo de la inauguración de la cancha.

MATAS Y CIA. F. C. — Hoy Domingo se llevará a efecto, a las 16 horas, la inauguración oficial de la cancha de este club, para lo cual se ha confeccionado un novedoso programa.

MAESTRANZA ATLETICO CONTRA UNION ANDARIVEL DE EL MONTE. — Hoy, por tren que sale de la Estación Alameda a las 13 horas, se dirigirán a El Monte los jugadores del primero de los clubs nombrados, con el objeto de jugar un partido amistoso con el Unión Andarivel de ese pueblo.

AUTOMOVILISMO

NUMERO ESPECIAL DE LA REVISTA "AUTO Y AERO". — Se encuentra en circulación el número 84 de este quincenario automovilista. Esta edición especial de 40 páginas es tal vez una de las mejores que han lanzado los propietarios de esta revista.

Su material de actualidad sobre automovilismo, aviación, motociclismo y turismo, es de todo interés. Completa el conjunto una serie de informaciones técnicas muy útiles para los automovilistas.

La presentación de este número no deja nada que desear.

El sumario es el siguiente:

Puentes y caminos. — Es esfuerzo americano. — El paso de los Andes. — La carrera de automóviles en Quillota. — Travesía de los Andes de Argentina a Chile. — Postergación de las exposiciones de automóviles. — Sistema malo e incómodo para los automovilistas. — Chile y el Uruguay son los países más automovilistas de Sur-América. — El tránsito de automóviles entre Viña y Concón. — El camino plano de Valparaíso a Viña del Mar. — El campeonato chileno de los 100 kilómetros por motos. — El automovilismo en Montevideo. — Material de aviación para la República Argentina. — La venta de automóviles y accesorios y repuestos. — Los automovilistas de Antofagasta.— La soldadura autógena. — Hudson Paladín de la elegancia. — Organización Ford.— Economía de gasolina. — La aviación postbélica. — Los caminos del sur. —Una fábrica de automóviles en Cuba. — Manifestación motociclista.— Reglamento del tránsito en Buenos Aires. — Campeonato argentino de los 100 kilómetros para motos. — El turismo después de la guerra. — El camino de automóviles del Salto a Quilpué. — Propietarios de automóviles. — Guía comercial automovilística.

NOTAS DEPORTIVAS NORTEAMERICANAS. — CARRERA ENTRE UN AUTOMOVIL Y UN AEROPLANO. — Se ha organizado para muy en breve un curioso match entre un aeroplano y un automóvil, y el que dirigirá este último es el famoso italiano Rodolfo de Palma, campeón y rey en el deporte automovilista.

Se trata de una fiesta a favor de la aviación militar, en la que tomarán parte notables aviadores norteamericanos, cuyas hazañas harán estremecer y cohibir a la multitud, y luego serán motivo de entusiasmo delirante.

Cien aeroplanos, de todos los campos de aviación próximos a Nueva York acudirán al Carnaval, como se le llama, desde los pesados de bombardeo, con varios pasajeros, hasta los pequeños de exploración y batalla. Las maniobras incluirán todo y así se tendrá batallas figuradas realísticas en medio del aire, carreras de exploración y observación, como todos los detalles sensacionales aeronáuticos y cada cosa será explicada por megáfono.

A más, habrá juegos militares en tierra, carreras de carrozas y de motocicletas y otros números.

El motivo de este festival es conseguir fondos para dotar de equipo atlético a todos los campos de aviación de los Estados Unidos por medio de la Comisión Nacional de Aeronáutica, que preside la señora Charles A. Van Rensselaer.

Sin embargo, el número que despierta tal vez más entusiasmo es el de Palma con el oficial aviador capitán C. M. Wharton, de fama como jugador de football y actualmente en el servicio aéreo. La carrera será realizada con el coche favorito de Palma y un aeroplano veloz de batalla. Le ayudarán el teniente Dave Fultz, también de renombre deportivo, pero en el baseball, y el teniente C. H. Huggins.

EXCURSIONISMO

ASOCIACION DE EXCURSIONISTAS Y EXPLORADORES DE CHILE.—CUERPO SANTIAGO.— Aceptación ha encontrado en el seno de las corporaciones congéneres y deportivas el sorteo a beneficio de esta institución, ya que los fines que persigue son del todo encomiables. Va directamente a favorecer el desarrollo del deporte en la juventud, pues con las utilidades que se obtengan, se ampliarán y favorecerán las secciones box y excursionismo de este Cuerpo, que desarrolla su benéfica labor en el extenso barrio Maestranza.

Como ya se ha anunciado, los premios consisten en $ 500 en dinero efectivo, distribuídos en 6 premios, siendo el mayor de $ 200. Cada boleto vale $ 1.

El comercio ha respondido galantemente a las insinuaciones del comité nombrado para el efecto, pues son varias las tiendas y oficinas que han aceptado la venta de boletos. Entre ellas podemos citar a Federico Fazzini, Delicias esquina Carmen; Salvador Vargas, San Antonio entre Moneda y Agustinas, etc. Son personas, además, autorizadas para la venta, los señores Luis Pezoa G., Humberto Serra M., Alamiro Bórquez, S., Armando Paulsen, Vital Ordenes, Daniel Serra M., Luis Pasotti y Andrés Simpson C.

Se tirará el sorteo en la secretaría de la institución, que por hoy es el diario "La Opinión", en una fecha que se anunciará oportunamente.

—Avisamos a los socios morosos del Cuerpo, que el tesorero, don Humberto Serra M., atiende diariamente en su domicilio, Jofré 439, a aquellos que deseen cancelar sus cuentas con la tesorería, antes del plazo fatal (20 de Enero).

CENTRO DEPORTIVO GERARDO RODRIGUEZ DEL RIO.— Los miembros de este Centro llevarán a efecto hoy Domingo 7, el paseo de inauguración a la Estación Las Rosas, camino a Puente Alto, donde se desarrollará un interesante programa atlético-literario-musical.

Una buena estudiantina amenizará este paseo campestre, que promete resultar muy lucido.

Se nos encarga advertir a los socios y demás adherentes que la partida del tren es a las 8 horas, por lo que se ruega estar en la Estación Pirque a las 7.45 horas.

Si por cualquier motivo algún socio no alcanza a irse en este tren, puede hacerlo en el de las 13 1|2 horas, bajándose en Las Rosas, donde estará la comisión de recepción, que le indicará el sitio de la reunión.

ANDINOS EXPLORADORES. — CUERPO GUIAS DE CHILE. — Cita a junta general para mañana Lunes, a las 21 horas, en los salones de "El Mercurio".

La Comandancia deberá presentar en esta reunión el programa de trabajos para la excursión que se hará próximamente al Cajón del Maipo.

A esta reunión deberá asistir don Silvestre Saavedra.

CUERPO EXCURSIONISTA HISPANO - AMERICANO. — Por orden del señor presidente, cítase a los señores socios en general, a la junta extraordinaria que se efectuará hoy Domingo, a las 15 horas en nuestra secretaría, San Diego 216.

ASOCIACION DE EXCURSIONISTAS Y EXPLORADORES DE CHILE. — Mañana Lunes, a las 21 horas, sesionará el Consejo de esta corporación en la secretaría del Cuerpo Los Pirineos, calle San Diego 407.

En la orden del día, el presidente dará cuenta de la marcha de la institución en el año que ha terminado y el tesorero presentará el balance de tesorería.

Otros puntos de igual importancia requieren la asistencia de los delegados y directores de los Cuerpos Barcelona, Galvarino, Los Pirineos, Veinte de Enero y Valenzuela Hurtado.

—En la secretaría de la Asociación hay correspondencia para los Cuerpos Galvarino, Santiago y Veinte de Enero: pueden pasar a retirarla mañana, antes de sesión.

AVIACION

RECORD DE ALTURA. — El capitán inglés Lang, acompañado por el teniente Blowes, batió en Ipswich todos los records mundiales de altura, elevándose en un biplano militar a la altura de 9,150 metros.

SE POSTERGAN LAS CARRERAS ANUNCIADAS PARA HOY. — Con motivo de la huelga del personal de tranvías y de acuerdo con el señor presidente de la Unión Ciclista de Chile, el Club Ciclista Centenario ha postergado las carreras que tenía anunciadas para hoy. Estas se efectuarán el Domingo próximo.

ROYAL CLUB CICLISTA.— Cita a sesión de directorio para mañana Lunes en Rosas 1414.

CICLISMO

LAS CARRERAS DEL DOMINGO PROXIMO. — Comité directivo de las carreras que realizará el Club Ciclista Centenario el Domingo próximo:

Comisarios generales, señores Vicente Sepúlveda y Carlos R. del Pino.

Jueces de partida, señores Erasmo Vásquez y Pedro Herrera.

Jueces de llegada, señores Alberto Caffi, Carlos Jiménez, Severo Rojas y Alejandro Cepeda.

Cronometradores, señores Esteban Valiente y Roberto Charlin.

Anunciador, señor Carlos Arancibia.

Comisarios de cancha: viraje norte, señores Enrique Chartier y Ernesto Román; viraje sur, señor Mario Coppa y Sr. Rigoberto Saavedra; tierra derecha, señores Emilio González y F. Blasque.

Tesorero general, señor Gabriel Leiva M.

Boleteros, señores Manuel Araya, Jorge Chartier y José Luis Morales.

ATLETISMO

ASOCIACION ATLETICA DE SANTIAGO. — Para hoy se había anunciado la repartición de los premios a los vencedores de la temporada de 1918, acto que se posterga debido a que los premios, consistentes en medallas, habían sido encargados a Valparaíso, de donde venían en el expreso, que chocó antenoche en Colina. Estas medallas habían sido encargadas a la casa Schindler, del vecino puerto.

Este contratiempo impide fijar la fecha futura de la repartición anunciada para hoy; pudiendo adelantar, en todo caso, que esta entrega de premios se hará en la próxima semana.

BOX

FEDERACION DE BOX DE CHILE. — Se cita para mañana Lunes a las 19 horas, al directorio de esta institución, a sesión ordinaria.

CALVIN RESPRESS. — Se ruega a este boxeador pasar hoy a las 18.30 horas, por esta redacción.

GIMNASIO TALLMAN. — Las peleas de esta noche. — Hoy a las 21.40 horas, se efectuará en el local que esta institución posee en Libertad 755, el segundo match por el campeonato peso pluma, entre los Centros afiliados a la Asociación.

El programa es el siguiente:

1. — Obertura por la banda.

2. — Lucha Romana con decisión, 2 asaltos de 5 minutos con dos de descanso, entre los señores Carlos Reyes del Centro H. Rojas y Abraham Leiva del Centro Arauco, premio, una medalla de plata al vencedor, obsequiada por la Asociación de Centros de Box de Santiago.

3. — Match a 6 rounds con decisión, fuera del campeonato, entre los señores Luis A Solis y Carlos E. Abarca, ámbos próximamente tomarán parte en el campeonato peso pluma.

4. — Match a 6 rounds, por el campeonato peso pluma, entre los señores Daniel 2.o Sáez del Centro Centenario y Julio González del Centro Rab Recoleta.

En caso de empate en la pelea anunciada por el campeonato, el réferee deberá prolongarla dos rounds (acuerdo de la Asociación).

Nota. — El espectáculo es en privado, las entradas están a disposición de los socios de los Centros de Box, en Rosas N.o 2789 Plaza de Yungay.

HIPODROMO CHILE

2.as CARRERAS DE VERANO

Domingo 5 de Enero de 1919

PRIMERA CARRERA a las 9.00.—Premio **BEN AZUL.**— Para hacksperdedores.—Peso de reglamento.— Descargo de un kilo por carrera perdida.— Inscripción: $ 15. —Premios: $ 600 al 1.o y $ 100 al 2.o— Distancia: 600 metros

PREPARADOR	DUEÑO	NOMBRES	PESO	EDAD	PADRE	MADRE	TRAJE DEL JINETE
G. Avila	V. M. Toledo	1 My Friend	57	5	1|2 Jou Jou	Sin anteced.	Azul, M. verdes, G. lacre
Propietario	E. San	2 Desgraciado	56	6	1|2 Bell Royal	Sin anteced.	Verde, crema, colorada
Propietario	H. Pérez	3 Baqueta	55	4	1|2 Mr. Root	Baraja	Lac. y blc. list, lacres, lacre
A. Zúñiga	L. Schenone	4 Tamboril	54	3	7|8 Turín	Fuego	Cereza, azules, azul
M. Collao	F. Bravo G.	5 Alboin	54	6	95|128 Alcázar	Anunciadora	Blanca, negras, granate
A. Aguilera	N.o 13	6 Dual	52	3	15|16 Burlesco	Chilena	Blanco y cer., por mitad, cereza
E. Muñoz	L. A. González	7 Negrito	50	5	1|2 Fatal II	Mazurka	Oro y negro, en ruedas, negra
A. Quintanilla	R. Valenzuela	8 Miseria	49	4	3|4 Scarron	Miss Zulema	Oro cruz lacre, oro, lacre
F. Bernal	J. Correa	9 20 de Septiembre	47	4	A. A. Julio César	Sin anteced.	Oro, oro y azul en r., azul
R. Ramírez	J. Ibáñez	10 Agorera	45	5	1|2 Alanés		Gris perla, gris perla, lacre

SEGUNDA CARRERA a las 9.30.—Premio **BALILA.**— Handicap. —Para hacks.— Inscripción: $ 15. —Premios: $ 700 al 1.o y $ 100 al 2.o— Distancia: 1.200 metros.

J. F. Valenzue	R. Moreno	1 Indian Chieff	56	6	3|4 L'Aiglon	Sin anteced.	Amarilla, M. g. list. a., G. negra
E. Muñoz	J. La Paz	2 Bruja	58	4	1|2 Bell Royal	Dormida	Celeste, celestes, rosada
Propietario	M. Vargas	3 Rolandito	54	5	3|4 Rolando	Raining	Granate c., amarillas, granate
Propietario	E. E. Reyes	4 Centolla	51	3	F. S. Jou Jou	Miss Chile	Lacre, y negro, por mitad
V. Jofré	F. Torres	5 Libye	51	3	F. S. Oyllene	Retract	Azul, azul y bl. en r., azul
Propietario	C. A. Gómez	6 Socio	48	4	7|8 Orwin	Bohemia	Verde, blancas, verde
Propietario	A. Ramenzoni	7 Gorbeta	41	7	1| Dolor	Chilena	Caqui, moradas, morada

TERCERA CARRERA a las 10.00.—Premio **BIELA.**— Handicap. — Para hacks.— Inscripción: $ 15.—Premios: $ 600 al 1.o y $ 100 al 2.o —Distancia: 800 metros.

R. Ramírez	J. Ibáñez	1 Mandita	62	5	1|2 Alanés	Sin anteced.	Gris perla, M. gris perla, G. lacre
T. Acevedo	L. Araya	2 Pérfido	57	4	1|2 Le Rappel	Sin anteced.	Lacre, moradas, morada LU
S. González	Chacabuco	3 Viñita	56	4	3|4 Rolando	Holanda	Colorada, azules, blanca
Propietario	C. A. Gómez	4 Pasatiempo	52	4	3|4 Miserable	Lagartija II	Verde, blancas, verde
J. Rojas	E. Cifuentes	5 Desahuciada	50	E	1|2 Industrial	Sin anteced.	Oro cr. negra, oro, negra
F. 2.o García	A. Cajas	6 Francisca	49	4	3|4 Posseur	Brígida	Lacre, verdes, amarilla
A. Huerta	Moller	7 Sa No	48	3	F. S. El Pícaro	Noemí	Celeste alam., oro, oro
E. Delgado	P. Ruiz	8 Entente	48	3	F. S. Rampart	Calcutta	Lacre, azules, lacre
A. Aguilera	N.o 13	9 Cabrito	46	6	1|2 Rongeur	Chilena	Blanco y cer., por mitad, cereza
E. Muñoz	A. Miranda	10 Calamon	46	4	1|2 Alanés	Chilena	Blanca, lacres, blanca
Propietario	E. Saa	11 Desgraciado	43	6	1|2 Bell Royal	Sin anteced.	Verde, crema, colorada
A. Rodríguez	C. Rodríguez C.	12 Chulinga	40	6	7|8 Prin. Florizel	Chula	Rosada, rosadas, rosada

CUARTA CARRERA a las 10.30.—Premio **BARRICADA.** — Para no ganadores de $ 5.000 en premios.—Peso: 60 kilos.— Descargo de un kilo por cada $ 500 menos ganados.—Inscripción: $ 20.— Premios: $ 1.000 al 1.o y $ 100 al 2.o— Distancia: 1.100 metros.

A. Aguilera	L. Troncoso	1 Lochinwar	57	4	F. S. Alanés	Myosotis	Oro lun. col., coloradas, G. col. y o.
M. Maldonado	F. Villa	2 Costanera	57	4	23|23 Constant	Meva	Amarilla, amar. y lac. l., lacre
Propietario	White and Gold	3 Paladín	55	5	F. S. L'Aiglón	Valemont	Blanca, oro, oro
A. Castro	W. Serei	4 Leoncillo	54	4	15|16 Cambronne	Leo	Lacre brazal., verdes, verde
M.	J. Besa	5 Pragata	54	4	3|4 Le Roi d'Is	La Prenda	Crudo r., azul y rubí, rubí y azul
R. Amaro	Partenope	6 Resplandor	52	6	1|2 D. Pedro III	Chilena	Verde, verde br. blc., lacre
D. Velásquez	P. Espinoza	7 Región	50	3	F. S. Key West	Raquelita	Am. y n. list., blancas, amarilla
Propietario	C. Fuentes	8 Practicanta	48	4	1|2 Posseur	Sin anteced.	Salmón lun., negros, azul marino

QUINTA CARRERA a las 11.00.—Premio **ESPERANZA.** — Omnium Handicap.— Inscripción: $ 20. —Premios: $ 1.200 al 1.o $ 200 al 2.o —Distancia: 1.500 metros.

Propietario	E. Pérez	1 Fioma	60	7	3|4 Fío	Alma	Blanca cruz a., M. lacres, G. blanca
V. Jofré	M. Saavedra	2 Antonio	60	5	31|32 St. Dory	La Palmilla	Oro, oro, oro
S. González	S. Castillo	3 Rolanda	58	6	3|4 Rolando	Envidiosa	Azul y am. a c., azules, blanca
M. Collao	M. Araya	4 Tarif	55	4	7|8 Alanés	Sfax	Lacre c. am., amarillas, lacre
E. Herrera	D. de la Sotta	5 Ragusa	55	6	15|16 Rampart	Inmortelle	Solf. y y. p. m., solferinas, solf.
J. Cavieres	Banzai	6 Esplendor	54	4	F. S. Etolo	Riqueza	Plomo, obscuro, lacre
Propietario	C. Fuentes	7 Chevala	53	5	F. S. L'Aiglón	Jeorgina	Salmón lun., negros, azul marino
H. Pérez	G. Scott	8 Padilla	52	6	F. S. Pirapó	Safo	Amarilla, lacres, amarilla
L. Aravena	D. Venegas	9 Jacob	51	6	1|2 Scarpia	Sin anteced.	Morado lun., blancos, oro
Propietario	L. A. Benítez	10 Bahía	50	4	7|8 Rolando	Drapper	Lacre, violeta, lacre
R. Amaro	R. Guzmán	11 Maura	48	4	127|128 Alcázar	Tiará II	Acero al. lac., acero, lacre
S. Silva	Valdivia	12 Aldro	47	5	F. S. Almendro	Liane	Violeta cuello, y puños l., lacre
F. Bernal	J. Correa	13 Obligado	45	3	7|8 Rodilard	Lijerita	Oro, oro y azul en r., azul
S. Silva	Los Alamos	14 Silly	45	3	F. S. Altanero	Chancellerie	Blanco y cal., listado, colorada
F. Rojas	F. C. Prain	15 Escoria	44	4	F. S. Jack's Green	Best Girl	Oro viejo, negras, blanca
F. Bernal	A. Vera	16 Yoe	40	3	1|2 Altanero	Sin anteced.	Habano, azules, azul
A. Huerta	José Besa	17 Muro	40	3	F. S. Rob Roy III	Muralla	G. perla y oro, enruedas, negra

SEXTA CARRERA a las 11.30.—Premio **BOHEMIA.**— Omnium Handicap.— Inscripción: $ 20. — Premios: $ 1.000 al 1.o y $ 200 al 2.o —Distancia: 900 metros.

R. Ramírez	J. Ibáñez	1 Memoria	65	5	1|2 Alanés	Sin anteced.	Gris perla, M. gris perla, G. lacre
R. Amaro	G. Schlack	2 Rústico	62	5	7|8 Alanés	Rusia	Blanco y neg., listado, blanca
S. González	Liguria	3 Romancionne	53	4	31|32 Rolando	Bella Lola	Lacre, lacres, verde
M. Maldonado	F. Villa	4 Costanera	54	4	23|32 Constant	Meva	Amarilla, amar. y lac. l., lacre
E. Delgado	White and Gold	5 Paladín	50	5	F. S. L'Aiglón	Valemont	Blanca, oro, oro
A. Guerra	D. Hernández	6 Dichosa	49	5	F. S. Etolo	Kirry	Gran. y cel., blancas, granate
Propietario	C. A. Gómez	7 Sally	49	3	3|4 Viraró	Cafeína	Verde, blancas, verde
D. Velásquez	P. Espinoza	8 Comentario	48	5	F. S. Oran	Mouse Diane	Am. y neg., blancas, amarilla
A. Rodríguez	C. Rodríguez C	9 Tintero	47	4	3|4 Almendro	Guardiana	Rosada, rosadas, rosada
A. Zúñiga	J. Casas R.	10 Parisiana	40	3	1|2 Fío	Chilena	Guinda cint., y b.razaletes o guinda

PRONOSTICOS:

DIARIOS Y REVISTAS	1.a carrera	2.a carrera	3.a carrera	4.a carrera	5.a carrera	6.a carrera
LA NACION	Dual Desgraciado Miseria	Socio Indian Chieff	Pasatiempo Francisca Calamón	Leoncillo Lochinwar	Chavala Maura Ragusa	Rústico Memoria Dichosa
EL ECO SPORTIVO	Miseria Desgraciado Dual	Indian Chieff Socio	Francisca Viñita Entente	Leoncillo Lochinwar	Ragusa Padilla Maura	Memoria Rústico Sally
DEUSTCHE ZEITUNG	Dual Desgraciado Alboin	Socio Indian Chieff	Pasatiempo Desahuciada Francisca	Leoncillo Lochinwar	Maura Chavala Aldro	Memoria Dichosa Rústico
EL DERBY	Desgraciado 20 de Septiembre Dual	Indian Chieff Socio	Francisca Viñita Entente	Leoncillo Costanera Resplandor	Padilla Chavala Antonio	Memoria Tintero Parisiana
LAS ULTIMAS NOTICIAS	Desgraciado Negrito 20 de Septiembre	Indian Chieff Rolandito	Pasatiempo Francisca Mandita	Costanera Lochinwar Leoncillo	Chavala Rolanda Tarff	Memoria Rústico Dichosa
LA PATRIA DE LOS ALIADOS	Dual 20 de Septiembre Miseria	Bruja Indian Chieff Lybye	Desahuciada Calamón Pasatiempo	Costanera Paladín Lochinwar	Silly Balaclava Antonio	Dichosa Costanera Paladín
EL BRUJO DEL TURF	Dual 20 de Septiembre Alboin	Socio Indian Chieff	Desahuciada Pérfido Mandita	Leoncillo Costanera Lochinwar	Chavala Rolanda Maura	Memoria Rústico Paladín
EL TIEMPO NUEVO	Dual Alboin 20 de Septiembre	Indian Chieff Bruja	Francisca Mandita Pasatiempe	Costanera Leoncillo Lochinwar	Chavala Rolanda Padilla	Comentario Rústico Sally

ARRIENDO

AUTOMOVILES

DE LUJO

Por horas, días y meses, hago contrato para Viña del Mar.

Pedidos a Morandé 783

Teléfono 5077

RAFAEL VIVES VIVES

Dr. GIANELLI

Especialidad en sífilis, piel, vías urinarias.

61 DE MAYO 562

Consultas: 1 a 6.

«MY LORD»

CIGARRILLOS

HECHOS CON TABACO MARILAND

27-A.

La Flor de Cabañas

CIGARRILLOS

HABANOS EXTRAFINOS

27A.

OTIS ELEVATOR COMPANY

NEW-YORK

ASCENSORES PARA RESIDENCIAS

REPRESENTANTES EN CHILE

RAAB-BELLET y Cia.

ESTADO 235 - SANTIAGO

El Gran REMEDIO UNIVERSAL

Nitro Ozona, Lowe-Weissilog, el único comprobado por medio de la radiografía que cura la tuberculosis (tisis). Pruebas a la vista. Afamado desde 1887. Cura radicalmente: cáncer, gangrena, sífilis, enfermedades hígado, riñones, del estómago, pulmones, bronquitis, faringitis, asma, ipertrofia, diabetes, albuminuria, reumatismo, hidropesía, obesidad, raquitismo, epilepsia, apoplegía, anemia, catarro intestinal, disentería, apendicitis, peritonitis, almorranas, fístulas, furunculosis, heridas, úlceras, tumores, contusiones, quemaduras, picaduras venenosas, enfermedades piel, sangre, enfermedades secretas. Prodigioso en aneurisma, en enfermedades del corazón, cerebro, vista, espina dorsal, etc. Viruela, peste negra, hemorrágica, peste bubónica, tifus, pestes y fiebres en general, son vencidas a las pocas horas con repetidos lavados intestinales y tomas. Igual tratamiento para demas enfermedades. Catecismo Nitro-Ozona, consultelo todo enfermo, sea cual fuere el mal, encontrará el medio seguro de sanar radicalmente. Remítolo gratis quien lo pida.

LUIS LOWE,

Casilla 832.— Claras 129.— Santiago.— Droguería Danbe y Boticas principales

NOVEDADES PARA SEÑORAS

Exponemos un nuevo surtido de Jerseys de lana para señora, en colores de última moda, artículo muy apropiado para playa, Jerseys de seda en colores y negro, Jerseys con gorro para niñitas, selecto y variado surtido.

Ultimas Novedades

Precios Rebajados por Cambio de Local

VELO BLANCO
de hilo doble ancho
a
$ 1.75
metro

Artículos de Baño
Gorros de Goma,
Sabanas, Pisos,
Batas, Paños,
Guantes,
Trajes,
etc.

VELOS EN COLORES
trajes de velo
trajes de seda,
Cefiro de hilo,
a precios
muy
bajos.

ESTADO 270 — **La Tienda Inglesa** STRUTHERS y Cía. — CASILLA 956

Ferrocarriles del Estado

TREN NOCTURNO EXTRAORDINARIO ENTRE ALAMEDA Y LONCOCHE

A partir del Sábado 11 de Enero se establecerá la carrera de un tren nocturno con coches de 1.a y 3.a clase y dormitorios, entre Alameda y Loncoche, bajo las siguientes condiciones:

DIAS DE CARRERA

Saldrá de Alameda al sur los días Martes, Jueves y Sábados. Regresará de Loncoche al norte los días Miércoles, Viernes y Domingos.

HORARIO

Este tren estará sujeto al horario que se indica a continuación:

ALAMEDA AL SUR. — TREN N.o 11

Alameda sale a las 21.30, a Talca llega a las 3.36
De Talca sale a las 3.46, a Chillán llega a las 7.05
De Chillán sale a las 7.17, a Renaico llega a las 11.04
(almuerzo)
De Renaico sale a las 11.29, a Temuco llega a las 15.02
De Temuco sale a las 15.30, a Loncoche llega a las 17.25

LONCOCHE AL NORTE. — TREN N.o 12

Loncoche sale a las 7.10, Temuco llega a las 9.13
De Temuco sale a las 9.20, a Renaico llega a las 12.49
(almuerzo)
De Renaico sale a las 13.14, a Chillán llega a las 17.09
(Comida)
De Chillán sale a las 18.10, a Talca llega a las 21.28
De Talca sale a las 21.38, a Alameda llega a las 4.22

Servicio de dormitorios: Estos trenes correrán con coche-dormitorio entre Alameda y Renaico y vice-versa. 11-A

Se solicitan propuestas públicas para el 29 de Marzo próximo, por: aceros, alambres, bigornias de cuernos, bronce en planchas, cable de alambre, cadenas de acero, cañerías de cobre, id. de fierro negro, clavos de alambre, id. de fierro cortados, cobre redondo en barras, id. en planchas, codos de fierro negro, combos de acero, coplas de fierro galvanizado, curvas de fierro, esterilla de fierro, fierro homogéneo Lowmoor, id. Staff, id. acanalado y galvanizado, id. en lingotes, fuelles de mano, gatas de cremallera y de tornillos, golillas de fierro, hojalata, manguera de lona con goma, id. de goma, molejones de piedra, id. de esmeril, palas, pernos de fierro con tuercas, id. con rosca para madera, id. para tapas de cajas graseras, pez de castilla, piedra pomez, plomo en planchas y en lingotes, plombajina, potasa cáustica, puntas de alambre, remaches de fierro y de cobre, soda cáustica, soldadura de bronce, suelas, tees de fierro, tela de alambre, tornillos para mecánicos, tubos de acero para locomotoras, id. para calderos, tuercas, uniones, vidrios, zinc liso y en lingotes.

Bases y antecedentes en el Departamento de Materiales y Almacenes (Estación Alameda).

Santiago, 27 de Diciembre de 1918.

c—29

TRENES A SAN ANTONIO

Desde el Domingo 5 del actual, se establecerá la carrera de un tren auxiliar entre Alameda y San Antonio, para el cual se expenderán solamente pasajes de ida y regreso, de 1.a y 3.a clase, con 20 o|o de rebaja. Este tren correrá todos los Domingos y días festivos de verano, hasta el 1.o de Abril, con el siguiente horario:

Alameda sale a las 8 horas. San Antonio llega a las 10.27.
San Antonio sale a las 20.00. Alameda llega a las 22.55.

Enero 4 de 1919.

El Administrador de la 2.a Zona.

Se solicitan propuestas públicas para el 28 de Enero por clavos y pernos rieleros, fierro en barras y galvanizado, aceros, filástica para empaquetar, chapas americanas y francesas, puntas de alambre, pinturas, aceite de linaza cocido, aguarrás, barnices, piedra pómez, brochas, pinceles y pincelotes, planchas de fierro, tiza molida, bisagras de fierro, vidrios dobles, esterilla de alambre, clavos de alambre, id de fierro cortados, fundas para muebles de coches, molejones de esmeril, taladros para talleres de herrería, líquido para limpiar, cañería de fierro, y de bronce, tazas para excusados, carboncillo para fragua, coke de gas, carburo de calcio, escobas, escobillones de rama, faroles de señales, palas, aceite para alumbrado, bencina, banderas de señales, bórax, cintilla para endurecer fierro, cordón de alarma, mechas cometa, oxígeno, parafina, antimonio, quemadores, vidrios para faroles de señales, pábilo en ovillos, raulí, tuercas de fierro, tocuyo liso y asargado, brocas salomónicas, lija para maderas, tela de alambre y de bronce, alambre de cobre, cera común, pernos de fierro, teléfonos de pared, alcanfor, acero ampollado para herramientas, sierras corbinas y chicharras doble dientes.

Bases y antecedentes en el Departamento de Materiales y Almacenes (Estación Alameda).

Santiago, 24 de Diciembre de 1918. 11-A

Se solicitan propuestas públicas para el 4 de Marzo próximo por: aceites varios, aceiteras, ácido muriático y nítrico, acribil para fragua, afrecho, agujas, aguarrás, aldabas de alambre, antimonio, aspillera, asbesto en planchas, azarcón, baldes de fierro, barniz, bencina, bisagras surtidas, borax, botones forrados, brocas salomónicas, brochas de acero y y de paletas, cable manila, canastos para carbón, cera común, cintilla para endurecer fierro, colapiz, cola del país, cordel para tapiceros, correas, correones, crisoles, cueros, carburo de calcio, crin vegetal, cianuro de potasio, chapas de fierro y niqueladas, chavetas, chicharras, diamantes para cortar vidrios, empaquetadura, encerados para pisos, escobas, escobillas, escobillones, escupideras enlozadas, esmeril en polvo y en hojas, expandidores para tubos, espíritu de vino, estaño en lingotes, felpudos, fibra colorada, ganchos niquelados, golillas de goma, goma laca, id. en plancha, id. vulcanizada, harneros para fundición, hilachas, hilo cáñamo, id. en carretillas, hule, humo de pez, inyectores, jabón ordinario y sapolio, jarros de fierro esmaltados, ladrillos a fuego, lámparas para niveles de agua, id. para quemar pintura, lana merino, letras y números de acero, levantadores para ventanas de coches, lienza para carpinteros, lija para maderas, limas, lona algodón, loneta, lubricadores, linoleum, llaves de bronce, id. inglesas, machos para terrajas, manganeso, mangos de madera, manómetros, mármol, martillos, mechas para lámparas, metal blanco, mica, naftalina, orinales, oxígeno, pábilo en ovillos, paja, pantallas de fierro, pañete, parafina, pasadores, picaportes, piedra esmeril, pinceles, pincelotes, pinturas, quemadores, quijo, recipientes de fierro, reflectores, sal amoniaco, secante en polvo, serruchos para carpinteros, sierra circular, soda cáustica, tachuelas, terrajas, tierra colorada, id. sombra, tijeras, tiradores de bronce, tiza surtida, tornillos de bronce, id. de fierro,, trampas para ratones, tubos de vidrio, id. Kosmos, id. Müller, uniones Jackson, vaselina y yeso.

Bases y antecedentes en el Departamento de Materiales y Almacenes (Estación Alameda).

Santiago, 6 de Diciembre de 1918.

Balneario Gran Hotel Llanquihue

Teléf. 113 - PUERTO VARAS - Cas. 102

El mejor balneario en el Sur de Chile. El único que cuenta con grandes comodidades para los veraneantes y pasajeros. Departamentos especiales y alumbrado eléctrico. Baños fríos y calientes.

ENRIQUE BRAEMER,
Propietario.

BANCO DE LA INDUSTRIA y DEL COMERCIO

Autorizado y legalmente instalado por Decreto Supremo de 19 de Julio de 1918

CONSEJO DE ADMINISTRACION

D. Aliro Montero R., PRESIDENTE. — D. Santiago García Huidobro, VICE-PRESIDENTE.
D. Ramón Corbalán Melgarejo — D. Alfredo Johnson Gana.
D. Gino Girardi. — D. Juan E. Oportot.
D. Luis Manuel Rodríguez. — D. Tomás Roa Pérez.
D. Domingo Figueras
D. CARLOS SALINAS O., DIRECTOR-GERENTE

CAPITAL AUTORIZADO . . . . . $ 5.000,0
CAPITAL EFECTIVO 2.000,0

Primera Memoria

Que el Consejo de Administración presenta a Señores Accionistas en 15 de Enero de 1919

SEÑORES ACCIONISTAS:

Autorizado el funcionamiento de este Banco por Decreto Supremo número 1865, de fecha Julio del año ppdo., inició sus operaciones el 2 de Septiembre último, es decir, hace sólo cuatro m embargo, en este corto período, el Banco ha dado cumplimiento a su programa en parte bien a atendiendo cuidadosamente a las solicitudes de crédito de comerciantes e industriales, los que nos han dispensado amplia confianza, abriéndose numerosas cuentas de depósitos.

El Balance General que tenemos el agrado de presentaros acusa una utilidad de . . $ que os proponemos distribuir en la siguiente forma:

Repartir a los señores accionistas un dividendo de 5%		$ 48.398.39
A Fondo de Reserva		8.000.00
A Fondo de Castigo		5.000.00
A Gratificación de Empleados		4.570.00
Y el saldo a Fondo de Futuros Dividendos		6.401.09 $

Tenemos el sentimiento de anunciaros que ha fallecido nuestro estimado consejero don rrate, elegido por la Cámara Industrial de Chile, conforme a los Estatutos, cuyo reemplazo deb por el Consejo de esa misma institución.

Terminan en sus funciones los consejeros señores Domingo Figueras y Tomás Roa Pérez, debéis nombrarles reemplazantes y asimismo llenar una vacante que existe en el Consejo.

También debéis designar los Inspectores de Cuentas para el semestre actual.

Santiago, 15 de Enero de 1919.

CARLOS SALINAS O., Secretario — ALIRO MONTERO R., Presidente.

BALANCE GENERAL DEL BANCO DE LA INDUSTRIA y DEL COMERCIO

EN 31 DE DICIEMBRE DE 1918

DEBE

Capital		$ 2.000.000.00
Depósitos a la Vista y Ctas. Ctes.	$ 1.151.361.37	
Depósitos a Plazo	533.272.10	
Vales a la Vista Bancarios . . .	17.951.15	
Depósitos por Propuestas . .	783.388.89	
Obligaciones por Pagar	107.228.66	
Dividendos por Pagar	7.011.60	
Fondo de Ahorro y Retiro . . .	1.898.90	$ 2.602.803.17
Ganancias y Pérdidas		$ 72.370.08
		$ 4.675.473.25

HABER

Vales de Tesorería	$ 13.000.00	
Billetes	319.291.00	
Metálico (Plata)	1.382.80	
	$ 333.673.80	
Cheques y disponible en otros Bancos . . .	$ 219.736.53	$
Acciones y Bonos		
Bienes Raíces		
Documentos por Propuestas . . .	$ 779.770.82	
Doctos. en Cartera y avances en Ctas. Ctes.	$ 1.965.694.15	
Art. X de la Ley de Bancos . . .	$ 96.177.11	$ 2.
Intereses	228.316.39	
Accionistas	672.630.00	
Operaciones Pendientes . . .	40.091.26	
Muebles y Material	20.736.05	
Timbre	922.50	
Gastos de Instalación	4.327.26	
		$ 4.675

GANANCIAS y PERDIDAS

DEBE

Sueldos . . . $	17.800.00	
Gastos Generales y Publicaciones . .	13.398.27	
Muebles y Material, Gtos. de Instalac. (Cast.)	7.097.30	$ 38.795.57
Ganancias y Pérdidas		$ 72.370.08
		$ 111.665.65

HABER

Saldo que resulta al haber de esta cuenta . . . . . $ 111.

JULIO OSANDON S., Contador. — CARLOS SALINAS O., Director Gerente.

Santiago, 1.o de Enero de 1919.

Señores Accionistas:

En cumplimiento de la comisión que nos conferisteis debemos manifestaros que hemos pra do el arqueo de Caja y revisado el Balance que antecede, encontrándolo todo conforme.

MOISES VARGAS, Inspector de Cuentas. — CAMILO PIZARRO POZZO, Inspector de Cuentas.

Informaciones Comerciales, Industriales y Agrícolas

CAMBIO

l Banco Español de Chile fijó r los siguientes cambios sobre plazas que se indican:

Plazas	90 d/v	v
ndres	10 7/16	10 1/4
rís	112 3/4	110 3/4
drid	102 3/4	100 3/4
eva York		4.92

Al cambio de 102 3/4, la peseta e $ 0.97.32 y al de 100 3/4 vale).99.25.

VISTA COMERCIAL DE PRODUCTOS Y FRUTOS DEL PAIS

(Especial para "La Nación" de Santiago)

Muy tranquilo ha seguido el merlo durante la semana en revista causa de la rápida mejora del nbio experimentada en principios la semana por la circular del nistro de Hacienda a los Bancos diéndoles que contribuyan a amirar los efectos de una demanda raordinaria de Letras para así pedir la desmejora del cambio innacional, que hace bajar el va adquisitivo de nuestra moneda. Los precios en general quedan flo. Los embarques anotados al pie la presente, corresponden a coms efectuadas con anterioridad.

ecios puestos en carro en Valparaíso

Arvejas petit-pois.—Ya se está aciendo de la nueva cosecha y aún adan buenos lotes de la cosecha sada, sin embargo, los precios han sufrido alteración. Cotizo: 0, los 100 kilos, clase sin brucos; 36 por la petit-pois con brucos.
Algarrobilla.—La nueva cosecha muy reducida a causa de las essas lluvias en la zona producto. Cotizo: $ 40 quintal.
Cebada.—Se han efectuado numeas transacciones a $ 21 los 100 os. La nueva cosecha ha tenido a activa demanda para la exporción a Inglaterra. Cotizo:
Cebada forrajera, a $ 21 los 100 os.
Cebada cervecera, a $ 24 los 100 os.
Cebada chevalier, $ 27 los 100 ki de la nueva cosecha.
Cera.—Por partidas listas de esaño, se principia a pedir $ 150 r los 46 kilos, precio que aceptan exportadores.
Frejoles.— Las cotizaciones se ntienen invariables. Toda la séna este producto ha estado muy calma, no conociéndose ninguna nsacción de importancia. Se esperan pronto nuevas órdes de Nueva York. Cotizo:
Caballeros, $ 60 los 100 kilos.
Coscorrones, $ 55 los 100 kilos.
Pallares, $ 56 los 100 kilos.
Triguitos, $ 55 los 100 kilos.
Bayos chicos, $ 34 los 100 kilos.
Bayos regulares, $ 36 los 100 ki.
Bayos grandes, $ 38 los 100 kilos.
Hallados, $ 54 los 100 kilos.
Burritos, $ 37 los 100 kilos.
Mantecas, $ 30 los 100 kilos.
Milagros, $ 55 los 100 kilos.
Garbanzos.—Se nota demanda para la exportación. Los precios se ntienen firmes con tendencias a alza. Cotizo: $ 42 los 100 kilos.
Harina.—Sin demanda; las clases cilindro de 1.a clase de Santia, centro y sur, se cotiza a $ 19 s 46 kilos. La harina candeal sin ezcla se mantienen en $ 17 los 46 los.
Huesillos.—Tiene buena demanda. tizo: $ 32 los 80 kilos de Elqui.
Lanas.—Los precios están muy jos en vista de haber calmado r completo la demanda; las firas exportadoras han paralizado s compras de este artículo. Coti:
Merino, mestiza, enfardada, a 120 los 46 kilos.
Común enfardada, a $ 110 los 46 os.
Negra, enfardada, $ 105 los 46 os.
Lentejas.—Quedan pocas existende la cosecha anterior. Cotizo: 75 los 100 kilos.
Maíz amarillo.—Sin demanda. Co: $ 18 los 100 kilos.
Miel de abejas.—Está ofrecida la eva cosecha a $ 40 los 46 kilos.
Papas.—Han seguido bajando. Coo cualquier clase a $ 14 la carga r partidas en Barón.
Quillay.—Se mantienen firme. Co: $ 70 los 100 kilos.
Semilla de trébol.—La existen-

FERIA
— DE —
Productos Agrícolas
— DE —
LARRAÍN OLAVARRÍA y Cia
Matucana N.o 10
REMATES TODOS LOS MARTES CON TODA CLASE DE PRODUCTOS AGRICOLAS
Carga por carros completos al Desvío Banco de la República. Sobornal: Alameda.
Correspondencia:
Casilla 913

cia actual es muy escasa. Cotizo: $ 130 los 46 kilos.
Trigo blanco.—La nueva cosecha se ha transado a $ 26.75 los 100 kilos, sin saco, puesto en Santiago.
Trigo candeal.—El listo queda ofrecido a $ 24 los 100 kilos, clase corriente. Cotizo: $ 21 los 100 kilos.

Exportación

Durante la semana se han efectuado los siguientes embarques por vía marítima de artículos para la exportación:
Frejoles, 545 sacos por vapor "Cauca" a Nueva York.
Lentejas, 1,566 sacos por vapor "Palena" a Nueva York.
Arvejas, 54 sacos por vapor "Palena", a Nueva York.
Cebada, 363 sacos por vapor "Cauca" a Callao.
Trigo candeal, 200 sacos por vapor "Palena" a Payta.
Harina, 500 sacos por vapor "Palena" a Payta.
280 sacos por vapor "Cauca" a Guayaquil.
Lana, 140 fardos por vapor "Palena" a Nueva York.
Cobre, 2,262 barras por vapor "Palena" a Nueva York.
16,756 barras por vapor "Krusistad" a Nueva York.

AGUSTIN GACITUA.

Valparaíso, Corredor de Comercio, establecido el año 1898, Oficina calle Blanco 1025, Casilla 291, Teléfono Inglés 950. Telegramas "Gacitúa.

BOLSA DE COMERCIO

Movimiento de valores

Sin novedad de importancia se llevó a efecto la única reunión de ayer, el mercado de las acciones estuvo algo flojo y el de los bonos con tendencia al alza.
El cambio cerró en la rueda de Valparaíso con vendedores a 10 17.32 y el premio del oro a 86.30 por ciento de recargo.
El número de operaciones anotadas en pizarra, fué relativamente escaso, pues para las acciones fué de $ 65,000 y para los bonos de $ 138,000 nominales.

REVISTA BURSATIL

Acciones de Bancos, Sociedades Mineras, Salitreras Ganaderas y Agrícolas, Petrolíferas, Industriales, Compañías de Seguros, Bonos, Valor de Metales, Ferias, Mataderos, etc.

TRANSACCIONES, OFERTAS Y DEMANDAS

Bancos

Chile.— Se anotaron 208 acciones en dos partidas a $ 219, quedando compradores.
Hipotecario de Chile.— Subieron. Se vendieron 6 acciones a $ 680 y 4 acciones a $ 700, quedando ofrecidas a este precio.
Nacional.— Comprador por pequeños lotes a $ 52 y por 100 acciones a 51 3/4.
Francés.— Compradores a $ 53.
Español.— Se pidieron 100 acciones a 159.

Sociedades de Seguros

La Alemana.— Se colocó una acción a $ 270, quedando comprador por cinco acciones a este precio.
La Americana.— Comprador por 4 acciones a $ 300.
La Alianza Chilena.— Se pidieron a 57.
La Santiago.— Se pidió un lote chico a $ 250.
La Chilena Consolidada.— Comprador por 600 acciones a 61.

Sociedades salitreras

Antofagasta.— Subieron. En pizarra no se anotó ninguna operación, pero después de rueda fueron objeto de bastante demanda, llegando a operarse a $ 110, quedando a última hora con vendedores a 109 1/2.

Sociedades mineras

Llallagua.— En rueda no se nombraron, siendo durante todo el día el movimiento de este papel algo flojo, quedando a última hora vendedores a $ 271 1/2.
Gaticos.— Se pidieron 100 acciones a $ 14.
Máfil.— Se anotaron 100 acciones a $ 89.
Fortuna de Colquiri.— Transacciones de 100 acciones a $ 9.

Sociedades Ganaderas

Fuegos.— Después de rueda se pidieron 200 acciones a $ 88 1/2.
Gente Grande.— Se anotaron en pizarra 10 acciones a 90.

Sociedades Industriales

Gas de Santiago.— Se vendieron 15 acciones en varios lotes a $ 109 1/2, quedando compradores.
Viñas.— Compradores en privado a $ 105.

Bonos

Caja Hipotecaria serie 8 o|o con 2 o|o.— Se anotaron $ 1,000 a 101 3/4.
Caja Hipotecaria serie 8 o|o con 1 o|o.— Se vendieron en diversos lotes $ 97,000 a 101 7/8, subiendo después de rueda, haciéndose operaciones a $ 102.
Banco Hipotecario serie 8 o|o con 1 o|o.— Se anotaron en pizarra 6,000 pesos a $ 102, precio por el cual quedó comprador.
Garantizador 8 o|o.— Se transaron en dos lotes $ 24,000 a $ 75!
Municipalidad Priv. Diciembre 8 por ciento.— Se vendieron en un solo lote $ 10,000 a $ 95 1/2.

BOLSA DE CORREDORES DE VALPARAISO

Unica rueda

50 Tabacos a 60.
200 Tabacos a 59 1/2.

Oro

Vendedores: 86.30.
Compradores: 86.

Letras

Vendedores: 10 17/32.
Compradores: 10 9/16.

LA BOLSA DE COMERCIO DE LA SEMANA

Estuvo bastante paralizada con motivo de los días festivos, notándose sólo cierta animación en las ventas de bonos. En cuanto a la tendencia del mercado, puede decirse que en acciones fué considerablemente mayor el número de papeles que experimentaron alza siendo especialmente visible la mejoría en los títulos bancarios.
El mercado de bonos estuvo también excepcionalmente firme, quedando al final de la semana de alza general.
Fuera de las acciones de Llallagua que sufrieron en el curso de la semana grandes fluctuaciones, no se presentaron hechos dignos de mencionarse. El cambio internacional pasó por un período de relativa estagnación, si bien los últimos días se fué acentuando nueva tendencia a la baja.

Valor de las operaciones de la semana

	Acciones
Lunes	$ 151,329
Martes	62,790
Jueves	202,796
Viernes	321,130
Sábado	65,044
	$ 803,089

	Bonos
Lunes	$ 272,500
Martes	146,000
Jueves	240,000
Viernes	407,200
Sábado	138,000
	$ 1.204,400

Acciones que subieron en la semana

Bancos.— Español de 159 1/2 a 160; Hipotecario, de 650 a 700; Francés, de 52 a 53.
Salitreras.— Antofagasta, de 108 y medio a 109 1/2.
Mineras.— Oruro, de 17 a 17 1/4; Caylloma, de 7 a 7 1/4; Vacas, de 4 3/4 a 5; Máfil, de 88 a 89.
Seguros.— La Alemana, de 255 a 270; Alianza, de 55 a 57; Americana, de 297 a 302.
Industriales.— Gas, de 109 1/4 a 109 1/2; Viña, de 103 a 104; Tabacos, de 58 1/2 a 59.

Acciones que bajaron

Salitreras.—Boquete, de 50 a 45.
Ganaderas.—Fuego, de 90 a 88 1/2.
Mineras.—Llallagua, de 288 a 271; Gatico, de 14 1/2 a 13 3/4.

El estaño en la semana

La Bolsa de Comercio recibió las siguientes cotizaciones:
Lunes: £ 250 contado y £ 243 a plazo.
Martes: £ 235 contado y £ 229 a plazo.
Jueves: £ 235 contado y £ 230.10 a plazo.
Viernes: £ 236 contado y £ 231.10 a plazo.
Comparados estos últimos precios con los de la semana precedente, resulta baja de £ 14 al contado y £ 11.10 a plazo.

El cobre electrolítico

Las diversas comunicaciones recibidas por la Bolsa dieron las mismas cotizaciones de £ 111.10.

El cobre standard

Hubo en el curso de la semana los siguientes precios:
Lunes: £ 85.
Martes: £ 87.10.
Jueves: £ 89.
Viernes: £ 88.

LO QUE VALE EL PESO ORO DE 18 PENIQUES

Al cambio bancario de 10 1/2, un peso oro de 18 peniques, vale $ 1.71.42 moneda corriente.
Como el recargo comercial es de 86.00 o|o, hay una diferencia de 14.58 o|o.

ACCIONES Y BONOS

ACCIONES DE BANCOS

	Valor pagado	Precio actual
Banco de Chile	$ 100	$ 219
Banco Español de Chile	$ 100	$ 219
Banco Nacional	50	61¾
Banco Santiago	100	141
Banco Popular	100	125
Banco Unión Comercial	20	8½
Banco Hipotecario de Chile	200	700
Banco Chileno Garantizador de Valores	100	18
Banco Francés		53
Banco Italiano		5
Banco Curicó		128

SOCIEDADES SALITRERAS

Antofagasta	$ 25	109½
Loa	£ 1	40
El Boquete	5	45
Agua Santa	5	135
Lastenia		17½
La Unión	£ 20	6½
Castilla	20	12
Perseverancia	20	15

SOCIEDADES GANADERAS

Chile Argentinas	1	11
Tierra del Fuego	1	88½
Ñuble y Rupanco	$ 20	39
Gente Grande	£ 1	90
Laguna Blanca	1	88
Agric. de Vallenar	$ 20	
Aysen	£ 1	66

SOCIEDADES MINERAS

Lallagua	1	271
Oploca	1	101
Totoral	$ 10	6½
Oruro	£ 1	17¼
Gatico	$ 20	13¾
Curanilahue	100	150
Lota y Coronel	£ 10	560
Monte Blanco	1	2¾
Colquiri	$ 5	3½
S. José de Oruro, serie A.	£ 1	1
S. José de Oruro, serie B.	1	1
Caylloma	sh 5	7¼
Las Vacas	5	5
Pintados	38	6¼
Victoria de Lebu	10	8¾
San Bartolo	$ 20	18½
Antequera	£ 1	0.95
Poderosa de Collahuasi	5	30
Carbonífera Máfil	50	89
Disputado	25	10½
Domeyko	5	5½

A LOS AGRICULTORES Y GANADEROS
Ofrecemos la nueva partida, recien llegada, del poderoso desinfectante
AFTOSANOL
EL AFTOSANOL cura radical y rápidamente: la FIEBRE AFTOSA (epizootia); las MATADURAS, heridas, peladnras, infecciones, parásitos del ganado, etc., etc.
EL AFTOSANOL es el remedio por excelencia e indispensable para todo hombre de campo.
En nuestro poder tenemos certificados, que en breve publicaremos, de prestigiosos y progresistas agricultores y veterinarios en que acreditan al AFTOSANOL como un remedio y desinfectante de cualidades sobresalientes.
Remitimos folletos explicativos a quien los solicite.
Agentes exclusivos para la República DE FERARI y Cia.
CASILLA 3686 -:- SANTIAGO
Depósito General: Calle La Bolsa, Portal Nueva York Núm. 51

COMPAÑIAS DE SEGUROS

La Germania	$ 25	33
La Nacional	25	625
La América	25	65
La Alemana	51	270
La Comercial	50	180
La Española	10	260
La Unión Chilena	50	620
La Italia	150	300
La Internacional	25	108½
La Central	25	52
La Francesa	55	135
La Nueva España	70	160
La Chilena Consolidada	25	62
La Alianza Chilena	25	57
La Franco Chilena	20	38
La Santiago	50	243
La Mapocho	50	165
La Araucanía	26	35
La Iberia	62½	100
La Unión Nacional	60	62
La Industrial	25	35

SOCIEDADES INDUSTRIALES

Cmos. de Gas de Santiago	$ 55	109 1/2
Gas de Valparaíso	60	92
Soc. Austral de Maderas	1	1¼
Laboratorio Chile	1	83
Electricidad Industrial	50	95
Ref. de Azúcar de Viña del Mar	£ 1	104
Azucarera de Penco	1	132
Gas Acetileno	$ 50	9
Fábrica de Tejidos	100	220
Maderas Malvoa	20	14½
Chilena de Tabacos	20	59
Cervecerías Unidas	100	330
Buques y Maderas	50	43½
Molinera El Globo	100	71
Cemento El Melón	1	75
Fábricas Unidas Catres	$ 100	50
Transportes Unidos		45
Mercado de la Vega	100	100
Manufacturera de Tejidos		85
Feria Izquierdo	100	80
American Shoe Factory	100	100

SOCIEDADES PETROLIFERAS

Petróleos del Pacífico	10	0.70
Sud-Americana de Petróleos	2	0.25
Pacífico Liberadas		2.—
Patagonia Consolidada		0.60

SOCIEDADES DIVERSAS

Bolsa de Comercio	1,250	63,000
Club Hípico	600	7,000
Hipódromo Chile	500	1,000
C. S. A. de Vapores	25	181
FF. CC. San Bernardo		113
Telégrafo Comercial	25	41½
Telégrafo Nacional	20	16
Tattersall	100	134 1/2

BONOS

Caja 6-1, 30 ju. y 31 dic.	92
Caja 6-2 (30 en. y 31 dic.)	95
Caja 7-1 (30 ju. y 31 dic.	99 1/2
Caja 7-2 (30 ju. y 31 dic.)	99
Caja 8-1, 30 ju. y 31 dic.	101 3/4
Caja 8-2 (30 ju. y 31 dic)	101¾
Garant. 8 (31 ma. y 0 sep.)	74
Garant. 7 (30 ju. y 31 dic.)	74
Garant. 8, 31 ma. y 10 sept.	75
Hip. 7-1 (30 ma. y 30 sep.)	96
Hip., 8-1, 31 ma. y 30 sept.	102
Hip. 8, 31 ma. y 30 sept.	102
Municip. Priv. dic.	95 1/2
Municip. Prov. (oct.)	
Municip. Prov. (fbre).	

BOLSA DE PRODUCTOS

SANTIAGO

Operaciones efectuadas en la rueda de hoy

Todos los precios son por quintal métrico, con saco, salvo estipulación contraria.

Ofertas y demandas

Frejoles.—Vendedor de caballeros, a 60, Teno al norte y a 61, en Valparaíso.
Vendedor de bayos grandes, a 45.
Vendedor de bayos chicos, a 35, en Santiago y a 34, en estaciones.
Comprador de coscorrones, a 45, y vendedor a 49, en estaciones.
Pasto.—Vendedor de pasto de primer corte, a 5.50.
Vendedor de pasto de primer y segundo corte, a 6.50.

Transacciones registradas

Trigo blanco.—1,000 sacos de trigo blanco, del centro, de la próxima cosecha, a 26.75, sin saco, en Providencia.
Frejoles.—100 sacos de frejoles caballeros, a 57, en Chimbarongo.

Transacciones en rueda

1,000 sacos de trigo blanco del centro, de la próxima cosecha, a 27, sin saco, en Providencia.
1,000 sacos de cebada chevalier de la próxima cosecha, a 26.50, en estaciones próximas a Santiago.
2,000 sacos de trigo blanco, del centro, de la próxima cosecha, a 27, sin saco en Providencia.
1,000 sacos de cebada forrajera de la próxima cosecha, a 20.50, en Collina.

Trigo blanco del centro

Precio oficial no se fijó.
Santiago, 4 de Enero de 1919.
El Secretario.

COMPAÑIA ESTAÑIFERA DE LLALLAGUA

Telegrama recibido de la Administración General de Llallagua de fecha 2 de Enero de 1919:
Producción del mes de Diciembre, 88,150 quintales.
Despachado de las minas en el mes, 31,736 quintales.
Existencia bodega Catavi, 8,288 quintales.
Ley media de la barrilla producida en Diciembre, 69.15 por ciento.
Altura del agua en el muro del tranque, 38.60 metros.

REVISTA SEMANAL

De la Feria de Productos Agrícolas de Larraín, Olavarría y Cía.

Precios pagados por los artículos que a continuación se expresan, en el remate semanal verificado el Martes 31 de Diciembre de 1918.
Nota.—Los precios de venta incluyen el envase del artículo.
Arvejones, corriente, los 100 kilos, a 24.
Arvejas Petit Pois, con brucco, los 100 kilos, de 12 a 15.
Arvejas blancas, corrientes, los 100 kilos, de 14.60 a 15.
Avena rubia, delgada, los 100 kilos, a 8.
Carbón espino, primera clase, el saco, a 9.
Carbón espino, corriente, el saco, a 8.
Carbón espino, en trozos chicos, el saco, de 6.40 a 6.80.
Carbón blanco, primera clase, quillay, el saco, a 6.
Carbón blanco, corriente, el saco, de 4.70 a 5.20.
Cebada del país, corriente, los 100 kilkos, de 15.80 a 16.
Cebada del país, agorgojada, los 100 kilos, a 12.50.
Cochayuyo corriente, el bulto, a 3.20.
Charqui vacuno, corriente, los 100 kilos, de 80 a 95.
Frejoles, los 100 kilos, como sigue:
Coscorrones, corrientes, de 45.40 a 48.
Almidones, corrientes, de 45 a 47.60.
Milagros, corrientes, de 45 a 46.
Caballeros, viejos, a 44.50.
Coscorrones, segunda clase, de 41 a 43.
Triguitos, segunda clase, a 40.
Coscorrones, revueltos con viejos, de 37.50 a 40.
Triguitos, revueltos con viejos, de 37.50 a 38.50.
Burritos claros, corrientes, de 34.50 a 36.
Azufrados, grandes, a 36.60.
Bayos regulares, corrientes, de 33 a 34.
Bayos chicos, corrientes, de 31.70 a 32.50.
Azufrados, corrientes, a 30.50.
Bayos viejos, de 26 a 30.
Coscorrones, muy viejos, a 22.
Granzas de trigo candial, corriente, los 100 kilos, de 15 a 16.
Granzas de trigo blanco, tercera clase, los 100 kilos, de 5.40 a 7.50.
Huesillos negros, los 100 kilos, a 18.20.
Lentejas Chillán, corrientes, los 100 kilos, a 77.50.
Leña álamo, gruesa, primera clase, la carga, a 17.50.
Leña álamo, gruesa, la carga, a 14.
Leña blanca, corriente, la carga, de 10 a 12.
Leña espino, despareja, la carga, a 10.
Leña blanca, despareja, la carga, a 8.
Leña espino, delgada, la carga, a 6.
Leña espino, trozada, el saco, a 3.
Leña roble, delgada, la carga, de 2.50 a 2.90.
Leña blanca, trozada, el saco, a 2.60.
Leña blanca, trozada, la rodela, a 2.
Maíz morocho blanco, corriente, los 100 kilos, a 19.
Maíz amarillo, corriente, los 100 kilos, a 17.80.
Maíz colorado, corriente, de 17 a 17.60.
Maíz morocho blanco, revuelto, los 100 kilos, a 17.50.
Maíz amarillo, azumagado, los 100 kilos, a 15.40.
Mantequilla, los 46 kilos, así:
Block, El Principal, C. I., a 170.
Block, Puente Alto, D. D. M., a 170.
Cajitas, Hacienda Campausano, J. S. S., a 162.
Cajitas, Los Lingues, J. T. L., a 150.
Cajitas, L. F., a 150.
Block, Dadinco, J. V. L., a 150.
Block, Osorno, L. J., a 142.
Cajitas, Curicó, A. B., a 142.
Block, Malloco, M. P., a 140.
Block, Lo Urmeneta, P. V., a 138.50.
Cajitas, Hacienda Aculeo, G. W., a 138.
Cajitas, M. Z., a 130.
Cajitas, San Fernando, J. B., a 129.
Nueces negras, los 100 kilos, a 17.80.
Paja larga, la coliza, de 0.50 a 1 peso.
Papas amarillas, nuevas, los 100 kilos, de 10.80 a 11.60.
Papas cazuelas, nuevas, el saco retobado, a 11.20.
Papas cazuelas, semillón, los 100 kilos, a 9.
Papas amarillas, semilla, el saco sin retobo, a 4.60.
Pasto segundo corte, los 100 kilos, de 6 a 7.10.
Pasto primer corte, los 100 kilos, de 4.80 a 5.30.
Quesos, los 46 kilos, cuyas cantidades y clases son las siguientes:
30, Requínoa, M. V. de R., a 57.
13, Cunaco, C. V. O., a 57.
46, Lo Bustamante, J. B., a 53.50.
30, Hacienda Cauquenes, J. T. R., a 50.
15, Cunaco, I. V. V., a 50.
20, Cunaco, I. V. V., a 49.50.
22, Patagüilla, B. R., a 49.
19, Lo Prado, J. N. V., a 49.
18, Melipilla, G. D., a 48.
22, Quinta, J. P., a 48.
51, Santa Rita, M. Hnos., a 47.50.
16, Buin, L. L., a 47.50.
16, Quinta, C. P., a 47.
15, Buin, L. L., a 46.50.
18, Fundo María Pinto, M. Hnos., a 46.50.
15, La Estacada, E. P. I., a 46.
16, Quinta, C. P., a 46.
47, Santa Rita, M. Hnos., a 46.
15, Curacaví, H. V., a 44.50.
27, Fundo María Pinto, M. Hnos., a 44.50.
30, Hospital, F. R., a 44.
30, Hospital, F. R., a 42.50.
32, Lo Benavente, D. B., a 42.
122, de cabra, Salamanca, A. G., a 39.
122, de cabra, Salamanca, A. G., a 33.
96, chicos, redondos, Salamanca, A. G., a 20.
Sal de costa, negra, los 100 kilos, a 8.50.
Semilla cáñamo, corriente, los 100 kilos, de 39 a 40.
Semilla curagüilla, corriente, los 100 kilos, de 13 a 16.50.
Trigo blanco, segunda clase, los 100 kilos, a 26.50.
Trigo candeal, primera clase, los 100 kilos, a 26.
Trigo candeal, corriente, los 100 kilos, a 24.50.
Trigo blanco, fallo, los 100 kilos, a 18.50.

Santiago Villar Dasori.

VEGA CENTRAL DE LA SOCIEDAD MERCADO DE LA VEGA

Revista diaria. Precios de venta de productos por mayor, término medio, según calidad

Acelgas, de 0.40 a 0.60 la docena de atados.
Arvejas, de 18 a 23 el saco.
Alcachofas, de 10 a 18 el ciento.
Ajos, de 0.40 a 0.50 el ciento.
Ají verde, de 10 a 12 el saco harinero.
Berros, a 0.10 la docena de atados.
Cebollas cabezas, de 1.60 a 2.20 el ciento.
Ciruelas, de 15 a 20 el cajón.
Choclos, de 2.90 a 4.80 el ciento.
Damasco, de 4 a 8 el ciento.
Espárragos, de 4 a 6 ciento.
Lechugas, de 4 a 7 el mil.
Limones, de 15 a 20 el mil.
Melones, de 100 a 125 el ciento.
Orégano, de 1.40 a 0.60 la docena de atados.
Papas cazuela, de 19 a 21 los 100 kilos.
Papas amarillas, de 14 a 16 los 100 kilos.
Porotitos verdes, de 8 a 14 el saco.
Perejil, de 0.40 a 0.50 la docena de atados.
Pepinos ensalada, de 2.40 a 5.40 el ciento.
Peras, de 8 a 9 el cajón.
Porotos granados, de 12 a 16 el saco.
Repollos, de 10 a 16 el ciento.
Rabanitos franceses, de 0.20 a 0.30 el ciento.
Sandías, de 80 a 100 el ciento.
Tomates, de 10 a 18 el mil.
Yerba buena, de 0.40 a 0.50 el mil.
Zanahorias, de 0.50 a 1 el ciento.
Zapallos tiernos, de 15 a 29 el ciento.
Zapallos italianos, de 1 a 1.20 el ciento.
Carretas que entraron:
36 de zapallos.
24 de cebollas.
12 de luchugas.
2 ajos.
39 papas.
72 choclos.
1 sandías.
14 de porotos.
12 de arvejas.
8 habas.
Total: 215.

FRUTOS DEL PAIS

Cotización semanal de Ureta y Cía. Agentes comisionistas. — Agustinas 1085.—Casilla 1340

Trigo blanco del centro, los 100 kilos, sin saco, en Providencia, próxima cosecha, a $ 27.
Trigo candeal, fino, los 100 kilos, con saco, en Alameda, a $ 25.
Trigo candeal corriente, los 100 kilos, con saco, en Alameda, de $ 23 a 24.

Cebada

Cebada inglesa de primera clase, los 100 kilos, con saco, en Alameda, próxima cosecha, a $ 26.
Cebada del país, cervecera, los 100 kilos, con saco, en Alameda, próxima cosecha, a $ 23.
Cebada forrajera, los 72 kilos, con saco, en Alameda, próxima cosecha, a $ 20.

Harinas

Harina flor de cilindro, los 46 kilos, con saco, a $ 19.
Harina de segunda, los 46 kilos, con saco, a $ 13.
Harina candeal flor, los 46 kilos, con saco, a $ 16.
Id. candeal, los 46 kilos, con saco, a $ 14.

Frejoles

Frejoles coscorrones, los 100 kilos, con saco, en estación, a $ 47.
Frejoles, bayos chicos, los 100 kilos, con saco, en estación, a $ 33.
Frejoles bayos regulares, los 100 kilos, con saco, en estación, a $ 34.
Frejoles burritos, los 100 kilos, con saco, en estación, a $ 36.
Frejoles caballeros, los 100 kilos, con saco, en estación, a $ 59.

Papas

Papas ulloanas, en bodega, a $ 11.

Semillas

Semilla de alfalfa chilena, los 100 kilos, con saco, en bodega, nominal, a $ 160.
Semilla de alfalfa peruana, los 100 kilos, con saco, en bodega, nominal, a $ 230.
Semilla de trébol rosado, clase exportación, los 46 kilos, con saco, en bodega, a $ 135.
Trébol blanco, el kilo, a $ 6.

Varios

Avena blanca, los 100 kilos, con saco, en estación, a $ 12.
Afrecho, los 100 kilos, con saco, en bodega, a $ 9.
Afrechillo, los 100 kilos, con saco, en bodega, a $ 9.20.
Cera, los 46 kilos, en bodega, nominal, a $ 150.
Carbón de espino, el saco, en bodega, a $ 10.
Carbón blanco, el saco, en bodega, a $ 6.50.
Maíz amarillo, los 100 kilos, con saco, en Alameda, a $ 18.
Maíz colorado, los 100 kilos, con saco, en Alameda, a $ 16.50.
Mantequilla, los 46 kilos, en bodega, a $ 170.
Miel, los 46 kilos, en bodega bodega, nominal, a $ 33.
Pasto primer corte, los 100 kilos, en bodega, a $ 5.
Pasto segundo corte, los 100 kilos, en bodega, de $ 6 a 6.50.
Quesos, los 46 kilos, en bodega, de $ 50 a 55.
Quillay, los 46 kilos, en bodega, nominal, a $ 35.
Sal de costa, los 100 kilos, en bodega, 1.a, a $ 11.50.
Id. los 100 kilos, de 2.a, a $ 9.

SOCIEDAD ANONIMA FERIA IZQUIERDO

Precios corrientes de la Feria de Animales del Sábado 4 de Enero de 1919.—Avenida Beauchef 997

Terneros de pie gordos, 55 a 100.
Terneros de 1 año, mestizos, 100 a 130.
Vaquillas de 1 1/2 años, mestizas, 130 a 150.
Vaquillas de 2 años, mestizas, 170 a 190.
Novillos de 1 1/2 años, mestizos, 150 a 190.
Novillos de 2 años, mestizos, 170 a 220.
Vaquillas de 3 años, mestizas, 190 a 240.
Novillos de 3 años, mestizos, 250 a 280.
Novillos a media gordura, 240 a 270.
Novillos gordos, 340 a 360.
Novillos mestizos, gordos, 380 a 440.
Vacas flacas, 140 a 150.
Vacas a media gordura, 220 a 240.
Vacas gordas, 340 a 350.
Vacas mestizas, gordas, 340 a 380.
Vacas paridas, flacas, 180 a 200.
Vacas paridas, a media gordura, 280 a 320.
Vacas paridas, mestizas, 340 a 380.
Torunos a media gordura, 280 a 340.
Torunos mestizos, gordos, 380 a 440.
Toros, 280 a 350.
Bueyes flacos, 180 a 200.
Bueyes a media gordura, 350 a 380.
Bueyes gordos, 440 a 480.
Bueyes de trabajo, 300 a 350.
Bueyes mestizos, de trabajo, 280 a 420.
Bueyes mestizos, gordos, 520 a 550.
Vacas al peso, 0.71 a 0.77 kilo.
Bueyes al peso, 0.73 a 0.78 kilo.
Torunos, 0.65 a 0.70 kilo.
Novillos, 0.72 a 0.81 kilo.

MATADERO

4 de Enero de 1919.

Encierra para hoy:

	Vacunos	Ovejunos	Cerdos
Entrados	261	520	
En vara	4		
Suma	265	520	
Retirados vivos	45		
Totales beneficiados	220	520	

Terneros: 2.

Precios de las carnes

			Por kilos
Carne buey, 1.a clase	1.10	a	1.12
Id. 3.a clase	0.50	a	0.95
Id. novillo, 1.a clase	1.08	a	1.10
Id. 2.a clase	0.98	a	1.06
Id 3.a clase	0.50	a	0.95
Id. vaca 1.a clase	1.10	a	1.12
Id. 2.a clase	1.00	a	1.08
Id. 3.a clase	0.50	a	0.95
Id. cordero de 1.a	1.20	a	1.30
Id. 2.a clase	1.00	a	1.10
Id. 3.a clase	0.80	a	0.90
Id. Oveja, 1.a clase		a	1.00
Id. 2.a clase	0.80	a	0.90
Id. 3.a clase	0.60	a	0.70
Id. cabro 1.a clase		a	0.70
Id. 2.a clase	0.50	a	0.60
Id. 3.a clase	0.30	a	0.40
Id. cerdo, 1.a clase		a	1.20
Id. 2.a clase	1.10	a	1.15
Id. 3.a clase	0.90	a	1.00
Grasa en rama	1.20	a	1.25
Sebo de ovejuno	0.70	a	0.80
Cuero vacuno, macho		a	2.00
Id. hembra		a	2.00
Id. ovejuno	30	a	50
pesos docena.			

SOCIABILIDAD OBRERA

La seguridad en el trabajo. — A esta materia se le ha prestado en el extranjero especial atención.
En Alemania, el Gobierno, hasta antes de la guerra mantenía una oficina de seguros encargada de recopilar los hechos principales relacionados con los accidentes industriales que ocurran en un decenio. El objetivo que con esto se persigue, es encontrar la mejor manera de prevenir los accidentes y establecer a qué cuidados y tratamientos deben ser sometidos los obreros que los han sufrido, para que puedan recobrar, en el menor tiempo posible, su primitiva capacidad productiva.
De la última estadística publicada por dicha oficina, se deduce que los hechos desgraciados son escasísimos en los establecimientos donde se observan las reglas de higiene y seguridad.
Industriales generosos y profesionales ilustrados han tenido en Francia una ingerencia muy decisiva en este asunto.
Mediante la iniciativa del alsaciano Eugel Dolfus, de Malhouse, aparecieron en 1867 los primeros dispositivos protectores. La simiente lanzada por Dolfus cayó en tierra fértil y no tardó en dar resultados.
Fruto de su labor son las diez asociaciones de propietarios de máquinas y aparatos de vapor que se fundaron entre los años 1873 y 1883; la Sociedad Normanda de Accidentes del Trabajo, instituída en 1880; la Asociación Parisiense que lleva el nombre de Asociaciones de Industriales de Francia, etc. Esta última extiende su influencia a 78 departamentos, cuenta con 3,000 adherentes y ampara a 300,000 trabajadores.
Las instituciones citadas procuran que en las diversas industrias se implanten las medidas de seguridad e higiene que conceptúan más eficaces, para obtener lo cual se valen de publicaciones, carteles, conferencias en las escuelas industriales y profesionales, etc. Asimismo patrocinan concursos y otorgan valiosos premios a los inventores de aparatos preventivos.
La iniciativa privada ha desarrollado en los Estados Unidos una provechosa labor en este terreno. Los patrones hacen esfuerzos sinceros por salvaguardiar a sus empleados contra los peligros de la manufactura mecánica y como prueba de ello nos referiremos a la New York Edison Company, que suministra luz, calor y fuerza motriz.
La última estadística que hemos consultado señala entre los 5,000 operarios, 1,416 accidentes en un año, advirtiendo que 753 no ocasionaron pérdidas de tiempo y los restantes produjeron imposivilidad para el trabajo durante un espacio de tiempo que fluctúa entre dos días y dos semanas.
En ese año no hubo mortalidad. Del total de accidentes, un 87 o|o se debió a imprudencia de los heridos; un 6.87 o|o a otros empleados; un 0.70 o|o, a personas extrañas y en un 5.39 o|o le cupo responsabilidad a la Compañía.
Italia es una de las naciones que marcha a la cabeza en este movimiento. Existe allí una Asociación de Industriales que luchan con admirable constancia por su lema "prevenir los accidentes y mejorar con higiene el trabajo".
Actividades análogas a las anteriores se han desplegado en Bélgica, Inglaterra, Suecia, Austria, Suiza, Holanda, España, etc.

P.

Sindicato de Albañiles del Alcantarillado.—Cítase a junta general para hoy a las 9 A. M. en Salas esquina Andrés Bello.
Sociedad Santiago de Zapateros, Hormeros y Curtidores.—Cítase para hoy, a las 9 1/4 de la mañana.
Sociedad de Resistencia de Pintores.—Cítase al gremio y a los asociados a la asamblea general en que se llevará a efecto hoy, a las 9.30 A. M. Local, San Francisco 180.
S. M. Bernardo O'Higgins.— Se cita a sesión ordinaria hoy a las 10 horas en el local de costumbre, a todos los miembros del directorio.
Congreso Social Obrero.—Cítase a junta general de delegados para el Miércoles 8 del presente, con el objeto de elegir el directorio que regirá los destinos de la institución el presente año.
Unión Gremial de Fundidores. — Cítase a junta general para hoy.
Sindicato Obrero de Fábrica de Espejos.—Cítase a asamblea para hoy a las 3.30, en Salas 208.
En el Consejo Federal N.o 2. — Hoy, a las 21 horas, se efectuará en el salón teatro de este Consejo la velada literaria en beneficio de la publicación d propaganda, "La Voz de Arauco". La entrada general vale 50 centavos, con derecho a concurrir acompañado de una señorita.
Casa del Pueblo. Eyzaguirre 718. —Hoy, a las 21 horas, se llevará a efecto una interesante velada literario-musical y conferencia.
Federación de Carpinteros 1.o de Mayo. — Para hoy está citada esta institución, a las 10 1/2 horas.
Academia de Baile La Santiago.— Hoy, a las 17 horas, habrá una matinée con baile social y acto de concierto.
Academia Coreográfica Estrella del Mar. — Esta noche, a las 21 horas, se llevará a efecto un gran baile social en honor de las señoritas socias.
Sociedad Comerciantes del Mercado Central. — Hoy, a las 16 horas, habrá junta general con el fin de constituir al nuevo directorio. Se dará lectura al balance y memoria anual.
Sociedad La Democracia. — Esta institución ha elegido el siguiente directorio para el primer semestre del año en curso:
Presidente, señor Teófilo Contreras; vice, señor Alejandro Downey; secretarios, señores Armando Carrera y Ramón Muñoz; tesorero, señor José A. González; subtesorero, señor Carlos Verdugo; directores, señores M. Cáceres, J. Palma, C. Palma, C. Acosta, S. Garrido y N. Limongi.
El Sábado próximo se hará la recepción del nuevo directorio; con este motivo se llevará a efecto una velada literaria y baile.
—Hoy habrá baile a las 21.30 horas.
—Cítase a junta general para el Martes 7, a las 21.30 horas.
Centro Recreativo Rogelio Ugarte. Cuevas 1390. — Hoy, a las 14 horas, junta general obligatoria de socios. Siendo ésta segunda citación, se sesionará con el número que asista, incurriendo en multa, según los reglamentos, el que faltare.
—A las 17 horas, matinée-tertulia y acto literario-musical.
Federación Instructiva Obrera. Bulnes 757 (altos). — Hoy baile familiar a las 20 horas. Queda suspendida la matinée hasta nuevo aviso.
Mañana, a las 21 horas, junta general para elegir nuevo directorio.
Escuela Nocturna de Adultos Juan de Dios Bravo. — Hoy, a las 18 horas, se llevará a cabo la repartición de premios a los alumnos de este plantel de enseñanza.
Federación de Obreros de Imprenta. — Hoy, celebrará junta general ordinaria esta Federación, en el local de la calle San Francisco 180, a las 14 horas.
Se fijará la fecha de la velada que se hará en honor y beneficio del secretario general, señor Evaristo Ríos, por sus servicios prestados al gremio.

CITACIONES

Partido Obrero Socialista. Eyzaguirre 1064. — Asamblea ordinaria para hoy, a las 9 1/2 horas.
Federación de Zapateros y Aparadoras en Resistencia. — Hoy, reunión general del gremio.
Local: San Francisco 180.
Unión de Carpinteros y Ramos Similares en Resistencia. Eyzaguirre 718. — Invítase para hoy a las 8 horas al gremio de carpinteros en general, a la recepción del nuevo Consejo administrativo.
Gran Federación Femenina de Chile. Consejo Federal de Santiago. — Hoy, a las 14 1/2 horas, se concluirá de reintegrar el directorio. Falta por elegir la tesorera y subtesorera.
Federación Obrera de Chile. Consejo Federal N.o 1. Bascuñán Guerrero 542. — Cítase a asamblea general obligatoria a todos los deferados para hoy, a las 9 1/2 horas, con el objeto de dar lectura al balance y memoria anual del Consejo.
Unión Gremial de Cerrajeros, Herreros y Ayudantes.—Cítase a asamblea general extraordinaria para hoy a las 9 horas.
Local: Federación de Zapateros: San Francisco 180.
Federación de chauffeurs de Chile. — Cítase a junta general para mañana, a las 21 horas, en Rosas 1049.
Liga Nacional Evangélica. — Cítase a sesión ordinaria a las 15 horas. Santa Elena al llegar a Diez de Julio.
Sociedad de Inválidos de la Guerra de 1879 y Veteranos del Ejército y Armada. — Cítase a los socios a junta general ordinaria para hoy, a las 15 horas.
Socorros Mutuos Hojalateros y Gasfiters. — Cítase a junta general continuación de la anterior, para hoy, a las 9.30 horas, con el objeto de hacer proclamación del directorio elegido para el presente año, y nombrar las comisiones que faltan.
Federación de Sastres, de ambos sexos. — Cítase a asamblea general para hoy, a las 15 horas.
Sociedad Socorros Mutuos de Electricistas. — Cítase a junta general para hoy, a las 14 horas, con el objeto de efectuar la recepción del nuevo Directorio y nombrar la comisión de contabilidad.
Federación Obrera de Chile. Consejo Federal N.o 5. — Cítase a reunión general para hoy, para elegir la nueva junta admiinstrativa.

EL DEPARTAMENTO DE AVISOS
TELEFONO 3113
Atiende de las 9 h. a las 22 h.
(Hora antigua: 9 A. M. a 10 P. M.)

AVISOS ECONOMICOS

Descuentos: De 5 a 10 publicaciones seguidas, 5% – De 11 a 20, 10% – De 21 a 30, 15%

TARIFA
AVISOS ECONOMICOS
Cada palabra (mínimum 8 palabras por aviso)

Avisos Económicos

NUEVOS

EL MEJOR PREMIO POR chauchas, pesos y cuatro pago. San Antonio 18. X-10991-16-A

PIANOS — AUTOPIANOS AFIna, compone fuera Santiago. Enrique Osorio, Huérfanos 1985. x-11621-5-a.

ALHAJAS CON BRILLANTES grandes o chicos. Collares de perlas, pares aros, toda joya fina. Oro al peso de cualquier objeto, monedas, medallas, chafalonia. Platino. Antigüedades de plata, mates, fuentes, sahumadores, tembladeras, braceritos, candelabros etc., lo que sea siendo plata. Compra constantemente la antigua casa Estado 56., entre Alameda y Moneda. x-11620-5-a.

SEÑORES MEDICOS: MAQUINA eléctrica corriente contínua y farádica, véndese perfecto estado. Arturo Prat 82. x-11616-6-a.

COCINERA FORMAL REGULAR edad necesito. Castro 432. x-11599-6-a.

VENDO O ARRIENDO SITIO con algunas piezas, Copiapo 338. Mide 20x58 mts. Tratar: Grajales 2460. x-11598-5-a.

VENDO AUTO FORD $ 2,000. San Isidro 642. x-11596-5-a.

ARRIENDO POR DOS MESES, casa amoblada en Valparaíso, al lado Plaza Victoria, 6 dormitorios, salón, comedor, baño y Hall. Dirigirse: Casilla 819, Valparaíso. x-11602-7-a.

MUEBLES TAPIZADOS, MESAS centro y arrimo, alfombras, espejo, jardinera y dos trinches, véndense. López N.o 278. x-11597-5-a.

¡¡DINERO INTERES BAJO!! Coloco en Hipotecas, cualquier cantidad. Bandera 84 (altos). Oficina 29. x-11601-6-a.

CLINICA DENTAL, ANEXA A LA Escuela de Mecánicos dentales. Alameda 2688. Los precios están al alcance de todos los recursos: los trabajos se ejecutan conforme a los últimos adelantos. Todo trabajo es rápido y garantido. Los materiales que son de primera clase son traídos expresamente de Estados Unidos para la ejecución de los trabajos, a precio de costo con el fin de hacer conocer este establecimiento. Estos precios sólo durarán algunas semanas. Tarifa: Planchas desde $ 20.00; dientes de oro desde 15.00; dentaduras fijas, imitación perfecta al natural desde 20.00; tapaduras de oro desde 5.00; dientes de porcelana desde 15.00; tapaduras de porcelana 10.00; tapaduras platino 4.00; extracciones absolutamente indoloras 3.00. Clínica dental, anexa a la Escuela Nacional Industrial de Mecánicos dentales. Alameda 2688 (Cerca del Portal Fernández Concha). x-11614-5-a

LAVANDERIA FRANCESA, NAtanel 210, necesito camiseras y postiseras. x-11626-7-a

$ 3.80 VARA CUADRADA VALE sólo el terreno de una preciosa quinta de 2,000 metros cuadrados, regálase todas las mejoras, como ser casa higiénica, piezas y dependencias, largo parrón, bastante árboles frutales, etc., convencerse, ver y tratar: Av. Exequiel Fernández 884, una cuadra de Av. nida Macul y cuatro de Ñuñoa. x-11631-6-a

GRAN SASTRERIA AHUMADA 23 avisamos a los socios del Club H que en el 22 sorteo salió favorecido el número 41 en el 3.r y del Club J. salió favorecido el número 68. Club K en formación, cuota semanal $ 7 con derecho a un traje de $ 160. — Femenía y Cía. x-11618-5-a

UN SEÑOR QUE SE VANAGLOriaba de saberlo todo, era enciclopédico pero. . . no sabía qué en República N.o 7 está el mejor taller de pinturas de Santiago x-11619-5-a

AMOBLADO DE COMEDOR EStilo inglés, completo, véndese. Prat 353. x-11624-7-a

NOGALES EN TROZOS VENDEse. Prat 353. x-11623-7-a

PERMUTO PROPIEDAD RENta, garage, central. Sin deuda. Camilo Henríquez 256. x-11606-5-a

ALCANTARILLADOS AL MAS bajo precio, planos grátis. Se los hará grátis: Bandera 78. Oficina 23. x-11615-5-a

ENCORDADURAS EXTRANJEras para guitarra $ 2.50. Especialidad en composturas. Gálvez 569. x-11604-5-a

MAICAR NUEVO, VENDO O permuto por automóvil o por frutos del país. San Francisco 1552. x-11607-7-a

ARRIENDO $ 200 COMODOS ALtos, diez piezas, servicio. Verla: de 2 a 4. Serrano 651. x-11634-6-a

---

TEATRO SANTIAGO

EMPRESA TEATRAL DEL PACIFICO — COMPAÑIA MONTERO-FERNANDEZ

Hoy Domingo 5 de Enero de 1919, Hoy
Matinée infantil, a las 15.30. 4 actos 4. **CADETES DE LA REINA, ¡QUE VIENE MI MARIDO!** Vermouth selecta, a las 18.30. Exito **AGUA QUE NO HAS DE BEBER, de Carlos Cariola.**
Noche: dos únicas secciones: 1.o Tanda especial a las 21.30. **AGUA QUE NO HAS DE BEBER.** 2.o Tanda especial, a las 22.30. **¡QUE VIENE MARIDO!**

ROYAL THEATRE

Temporada de verano. Arte, Confort, Lujo
MATINEES INFANTILES, a las 14 1/2, 15 1/2 y 16 1/2.
ESPECIAL Y NOCHE:
Estreno de la bellísima comedia americana.
BETTY VENGA A SU PADRE
creación de la hermosísima muchacha **Olive Thomas,** la reina de la gracia y simpatía, que ha llamado la atención por su belleza oriental, su gracia inimitable y su sal "andaluza".

BAL TABARIN

BANDERA 832
CONCERT — PIGALLE DE MODA
Hoy Domingo 5 de Enero.—Escogidos espectáculos de Cabaret, el único genuinamente a la europea.
Gran éxito de los celebrados danzarines
LOS WILHYES
y del cuadro artístico especialmente contratado.
Restaurant y Cantina de primer orden.

TEATRO PARAISO

PASEO DEL SANTA LUCIA
DOMINGO 5 DE ENERO DE 1919
Grandioso estreno en este elegante teatro paseo al aire libre preferido de la sociedad de Santiago, de la novela psicológica del eminente autor **Paul Bourget "CREO EN DIOS"**
Obra de gran tesis para aquellos que luchan contra lo imposible.
Buena orquesta y elegante paseo durante el intermedio.

AVISO

A mis clientes y al público que a pesar de los precios elevados de los géneros finos, durante este mes continuaré confeccionando los trajes al mismo precio reducido de antes

Sastreria La Silueta

CALLE HUERFANOS 870, frente a Gath y Chaves

SASTRERIA P. ESCOBAR

Lindo surtido en cortes de verano
Especialidad en la confección.
Recibo hechuras ---- Precios módicos
SAN ANTONIO 220

21,500 METROS CUADRADOS

QUINTA TODA PLANTADA, colindante con terrenos a edificar de la Caja Hipotecaria
Plano listo para vender en sitios.
Deuda a la Caja, al día.
Facilidades de pago.
A seis cuadras de Providencia: Avenida Manuel Montt 605.
Tiene encargo de vender
GALERIA ALESSANDRI, NUMERO 29

Domingo 5

San Telésforo
CAMBIO

Banc. 10 1/2		Com.	10 9/1
	Oro: 86.00%		
1 £ vale	22.85.71		
1 Franco	0.88.30		
1 Dólar	4.84 3/4		
Peseta	0.97.32		
N. Argentino	2.19 3/4		

Tapicería Moderna

de LUIS HARDT
ALAMEDA 1763
Muebles y decoraciones de todo estilo. Composturas de toda clase de muebles. Colocación de cortinajes, alfombras, trasparentes, etc. Especialidad en muebles de cuero.
BANDERA 832

ENGLISH MONEY EXCHANGE

913 - HUERFANOS - 913
La Casa más antigua de **CAMBIO DE MONEDAS** en Santiago. **COMPRA Y VENTA** de: libras esterlinas, francos, oro chileno, billetes argentinos, franceses, ingleses y **toda clase de monedas extranjeras,** cualquier cantidad que sea, a los mejores precios de plaza. **COMPRA Y VENTA** de toda clase de **platería colonial.**
I. Jacobs.

$ 200 VENDESE SILLON DENtal americano con salivera y braket. Agustinas 853. x-11608-5-a

F. BARROS Y CO. —PAINE — Ofrecen peine de madera marca Venus. Calidad igual al importado. x-11635-7-a

SIRVIENTA NECESITO TODO servicio para dos personas. Huérfanos 2236. x-11611-5-a

SERVIDUMBRE LA MEJOR DE Santiago, pídala Bandera 339. No equivocarse. x-11610-5-a

TRABAJADORES Y CARPINTEros de obra se necesitan. Maestranza 31. x-11609-6-a

PUENTE 590. SASTRERIA "PROgreso". Bonitos pantalones de medida $ 45. Recibe hechuras. x-11603-5-a

PUENTE 590. SASTRERIA "PROgreso". Casimires ingleses negros y colores. Terno $ 120. x-11603-5-a

PUENTE 590. SASTRERIA "PROgreso". Frente la Torre de la Bomba. x-11603-5-a

FARMACEUTICO, REGENTAR Santiago, Ofrécese. Dirigirse Avenida O'Higgins 1474. x-11615-7-a

INSTALACIONES ELECTRICAS, para alumbrado, campanillas, compramos. Instituto Mercantil. Bandera 287.

MAQUINAS UNDERWOOD, CINtas, papel carbón, pizarras, compramos. Instituto Mercantil. Bandera 287.

LETRAS DE ZINC, GRANDES, divisiones madera y vidrio, finas, compramos. Instituto Mercantil. Bandera 287.

LAS OBRAS DE CONTABILIDAD comercial, 3.a edición, Contabilidad Agrícola, Contabilidad de Sociedades Colectivas y de Liquidaciones, a $ 41, cada ejemplar, consultas gratuitas por Víctor Mena, director del Instituto Mercantil. Son las más eficientes, según la demanda existente en las librerías sudamericanas. Bandera 278.

VACAS, BUENAS LECHERAS compramos. Bandera, 287, Oficina Q.

PROFESORAS DE ESTADO, NEcesítase. Instituto Mercantil, Bandera 287.

OCUPACIONES

SE NECESITAN PULIDORES EN bronce. Casa Barbaglia, Santa Rosa 329. 5-A

NIÑO APRENDIZ NECESITA THE American Tire, San Antonio 552. 5-A

SEÑORITA APRENDIZ NECESIta The American Tire, San Antonio 552. 5-a

CARRETELERO REPARTO FRUtos del país y abarrotes, con buenas recomendaciones, necesítase Andrés Bello 749. Almacén La Fama. 6-a

PROPIEDADES

VENDO TERRENO, 40 METROS frente por 60 de fondo, plantado, con árboles frutales y parrón, en Avenida Antonio Varas 615. Valor, $ 31,200. Tratar: Av. Manuel Montt 636. 5-a

POR CAMBIO DE DOMICILIO vendo tres propiedades en San Bernardo, primera calle Eyzaguirre 309|315, en $ 26,000, produce $ 280 de renta mensual.
2.a Calle Urmeneta, al llegar a Balmaceda, casa quinta en 8,000 pesos.
3.a Gran quinta frutal de 46 por 105, calle Balmaceda, en 10,000 pesos. Tratar: con su dueño. San Francisco 698. Santiago. x-11563-12-a

VENDO CASITA EN SANTA ISAbel 380. x-11554-5-a

VENDESE QUINTA, SIN CASA, con árboles frutales escogidos, situada a una cuadra de la Plaza de Ñuñoa. Facilidades de pago.
Tratar: Plaza de Ñuñoa N.o 95. x-11549-8-a

MEDICINA

SIFILIS: INYECCIONES TODA especie. Aplicaciones neosalvarsan sacarosa. Atendido profesional. — Precios muy económicos. Consultas, solamente noche, de 21 a 23 horas. Libertad 958. 14-A

COMERCIO E INDUSTRIAS

BODEGA HACIENDA ACULEO, Castro 20. Teléfono 998. Vende paja para cama y para barro, grandes y pequeñas partidas. 8-a

LA MARCA DE FABRICA NUMEro 12,797, ha sido transferida por la razón social de Lavol. Laboratoríes de Chicago, a los señores D., D. D. Company, de la misma residencia. x-11540-12-a

SIDRA CHAMPAÑA. SOLICITA socio vendedor, poco capital. Vendo fundo 4 mil hectáreas, 3|4 partes plano. Inmejorable crianza, siembra. Abundantes aguadas. Títulos, Plano primer orden, ciento cincuenta pesos hectárea. — P. J., Puerto Varas. 14-a

VERANEO

EN VALPARAISO ARRIENDASE altos y bajos, casa Avenida Argentina número 645, esquina Simpson, frente casa señor Tomás Eastman, por temporada dos meses o más, con ocho grandes dormitorios y demás piezas, teléfono, y tranvía a la puerta a cinco minutos baños Recreo; Canon: mil pesos mensuales. Dirección Correo 3, Casilla 3114, Valparaíso. 5-A

TEMPORADA VERANO ARRIENdase amoblada casa, linda vista mar, lado Estación Puerto Valparaíso, Avenida Errázuriz 534, 6 dormitorios, baño, luz eléctrica.

CASA AMUEBLADA, VALPARAIso, Almirante Barroso 428, esquina Plaza O'Higgins, por temporada verano. Ofrec y tratar: Calle Blanco 886, Casilla 826. 25-L 5-a

EN CARTAJENA, CASA HONORAble recibe pensionistas, precios módicos, por la temporada. Dirigirse Francisca Barrera. X-11228-10-A

SERVICIO AUTOMOVILES EN Zapallar, estaciones Papudo, Palos Quemados, Catapilco, pedidos por telégrafo a Evaristo Fernández, Zapallar. x 11123-18-a

PENSIONES

EN CASA DE FAMILIA SE arrienda una o dos piezas, con o sin pensión. Santa Rosa 428. 6-a

PIEZAS AMOBLADAS, CALLE con excelente pensión. San Antonio 812. x-11571-7-a

COMPRA-VENTA

DE MUEBLES Y OBJETOS VARIOS

COMPRO DENTADURAS ARTIficiales usadas. Cóndor 1,334. x-11565-5-a

NECESITO ZINC USADO PARA techo. Dirigirse O'Higgins 1941. 6-a

AUTOMOVIL INGLES ABIERTO $ 5,500; Ford, $ 2,000. Vergara 99. x-11591-5-a

MOLINO DE BOLAS HUGO N.o 4, una chancadora y un locomóvil de 18-25 H. P., vendo. José Ig. Frías, Tiltil. x-11537-5-a

AUTOMOVIL, COMPRO, QUE no sea Ford. Pago $ 4,000. Contado. Casilla 37. x-11547-5-a

INSTRUCCION

CURSOS COMERCIALES PARA alumnos: elemental, inferior, medio y superior por $ 17.50, $ 20, $ 25 y $ 30 mensuales, respectivamente. Estúdiase: contabilidad comercial (o bien agrícola, bancaria, salitrera, minera, militar industrial, oro y billetes, de sociedades colectivas, en participación, comanditarias o anónimas,) aritmética comercial, castellano, inglés, francés, (alemán, italiano, latín o griego), taquigrafía, redacción mercantil, caligrafía, geografía comercial, derecho civil, aduanero, consular y comercial moral y escritura a máquina, todos juntos Bandera. 287, esquina Huérfanos. Teléfono inglés 273.

EL INSTITUTO MERCANTIL DE Santiago es el primero en Chile, en su género, según la estadística. En 1918 concurrieron 700 alumnos. Prepara cónsules; contadores generales y especiales; taquígrafos, dactilógrafos, topógrafos, dibujantes, constructores, etc. "Enseñanza personal y por correspondencia". Clases mañana, tarde y noche. Ingreso: cualquier día del año: a todo alumno nuevo se le enseña desde el principio. Cursos de 24 meses, de 12, 10, 8, 6 4 y 2 meses. Los alumnos o alumnas que no terminen sus cursos personalmente, siguen estudiando por correspondencia. Cursos colectivos e individuales de comercio, idiomas, contabilidad topografía, dibujo lineal, ornamental y arquitectónico, construcción, etc. Pídase prospectos. Numerosos cursos auxiliares para atrasados. Bandera 287, esquina Huérfanos. Teléfono inglés 273. Fundado en 1904.

CURSOS COMERCIALES PARA señoritas: elemental, inferior, medio y superior por $ 17.50, $ 20, $ 25 y $ 30 mensuales respectivamente. Atendidos por profesoras de Estado, con los siguientes ramos: contabilidad comercial (o bien, agrícola, industrial, bancaria, inmera o salitrera), inglés, francés, (italiano, alemán, latín o griego), castellano, redacción mercantil, aritmética comercial, taquigrafía, escritura máquina, caligrafía; legislación civil y comercial, geografía comercial, piano, dibujo y pintura. Instituto Mercantil, Bandera, 287 (fundado en 1904). Esquina Huérfanos. Teléfono inglés, 273. Pídase prospectos. Buscamos empleos. Alumnas en 1918, matriculadas 200. (82)

CURSO DE VACACIONES DEL Instituto San Martín. — San Martín 67. — Matrícula abierta. Sistema antiguo y concéntrico. Internado, medio pupilaje y externado. Humanidades y preparatorias. Unicos cursos de vacaciones con profesores de Estado, en cada uno de los ramos científicos. x-11569-12-a

CARNEROS SUFFOLK

criados en rulo del fundo
POBLACIÓN
venden
BUNSTER y ALCALDE
BANDERA 321
Casilla 2760

Historia de Chile

por A. DIAZ MEZA

Aprobada por los Ministerios de Instrucción Pública, para las escuelas primarias de la República, y por el Ministerio de Guerra para los conscriptos del Ejército y Marina.

Consta de 350 páginas con numerosísimos e interesantes grabados. Es un libro indispensable para todos los chilenos. Sobre la "Historia de Chile" por Díaz Meza, se han pronunciado en los términos más elogiosos escritores notables de Chile y han recomendado con entusasmo su lectura.

Lea Ud. las frases entusiastas de algunos de ellos, que se copian a continuación:

"El Supremo Gobierno hará muy bien decretando que la "Historia de Chile" por Díaz Meza sea adoptada como texto de enseñanza para los conscriptos."—**GENERAL BORNEN RIVERA.**

"La "Historia de Chile" por Díaz Meza da una idea exacta de los hechos ocurridos en el país desde la conquista hasta nuestros días."—**GENERAL ROJAS ARANCIBIA.**

"Este libro es instructivo, útil y patriótico y levanta el espíritu nacional."—**Prof. MAXIMO GUERRERO.**

"La "Historia de Chile" de Díaz Meza en su parte que contiene un compendio de las guerras de Arauco, es interesantísima."—**MARCIAL MARTINEZ.**

"Díaz Meza ha venido a remediar una grave omisión que han cometido otros autores. Su Historia abarca todo el período brillante de las guerras de Arauco, que hasta ahora era casi desconocido para la enorme mayoría de los chilenos."—**OMER EMETH.**

"Toda la obra respira patriotismo; es un himno cantado en honor de aquellos araucanos indomables." — **JANUARIO ESPINOSA.**

"Este libro es un admirable resumen de nuestra historia, en el cual no se ha olvidado, como en otros libros de esta clase, la parte interesante y educativa y la terrible heróica lucha entre araucanos y españoles."—**OSCAR LAWSON.**

"Esta obra es altamente instructiva; escrita en forma breve y sustanciosa, está destinada a prestar positivos servicios al pueblo chileno."—**ARMANDO DONOSO.**

"Para usarla en las preparatorias superiores, donde la guerra de Arauco es el corazón del programa de la enseñanza, me parece esta Historia insubstituíble. Esto significa que en la instrucción primaria sería un texto ideal."—**LUCILA GODOY.**

"Es un texto sencillo y ameno, que se lee con agrado y facilita mucho el conocimiento de la Historia patria."—**BLANCHARD CHESSI.**

"Creo que la Historia de Chile por Díaz Meza está inspirada en un sentimiento de sano nacionalismo que los chilenos debemos aplaudir y acrecentar."—**AGUSTIN CANNOBIO S.**

"La Mesa Directiva de la Asociación de Educación Nacional ha encontrado en la "Historia de Chile" por Díaz Meza un libro interesantísimo que tiende a levantar el espíritu nacional con la rememoración de los hechos más culminantes de los araucanos. Estos hechos, antes de este libro, eran desconocidos para los chilenos." — **DR. FERNANDO PEÑA.**

Esta interesante obra se envía franco de porte a cualquier punto de la República sólo por la suma de TRES PESOS.

LIBRERIA NASCIMENTO
(Casa Editora)
AHUMADA 265. - CASILLA 2298 - SANTIAGO
M. CARLOS JORGE N. (Sucesor de Juan Nascimento)

EXAMENES UNIVERSITARIOS, secundarios y especiales, prepáranse. Instituto Mercantil, Bandera 287. 5—A

ASPIRANTES CONTADORES Ejército, prepáranse; clases por contador 1o. Ejército. Instituto Mercantil, Bandera 287. 5-A

TELEGRAFISTAS, TOPOGRAfos, dibujantes, constructores, agricultores, contadores, taquígrafos, dactilógrafos, prepáranse. Instituto Mercantil, Bandera 287. 5—A

VARIOS

EMPRESA DE AGUA POTABLE. —Se avisa al público que la Oficina Sucursal de la Empresa, que había en la calle A. Prat 1189, se trasladó a Gálvez 144. — El secretario. 6-a

FABRICA de carpas, telones. Se hacen cortinas para almacenes, carpas de campaña, cortinas para patios y galerías, hamacas, almofrees, etc. Manuel Rodríguez 117. **Tomás Novak.** x-6231-15-a

PIELES DE VICUÑA Y LANA DE Vicuña para tejidos, vendo constantemente atiendo pedidos contra reembolso. Pisco Locumba marca Chironta y azufre del Tacora en grandes partidas. Oscar Muñoz Silva, Casilla 125, Tacna. 26-A

MATANZA FENOMENAL DE MOScas con el mata-moscas "Muki". venden Boticas, almacenes 20 centavos. Casilla 221. x-10581 10-c

CABALLERO QUE VENIA DEL norte y tomó el ordinario a Santiago, del 31 de Diciembre, puede pasar a San Gabriel 29 a recoger un libro que dejó olvidado en estación Mapocho. 5-A.

SOCIEDAD COOPERATIVA DEL Matadero. — Citase a Junta General Ordinaria de Accionistas, en virtud del artículo 16, inciso 13, de los Estatutos, para el Martes 14 del presente a las 3 P. M., en Placer 960.
El Registro de transferencia de acciones permanecerá cerrado desde la fecha hasta el 15 de Enero.
Enero 3 de 1919. — **El Directorio.** x-11553-12-a

DESEASE SABER LA ción de Berta Carrasco, Eloy Duo, lista de correllán. x-11

FOTOGRAFOS Y AFICIOplacas marca Imperial. fuera de competencia. Pérez Cruchaga. x-11

¿QUEREIS SER LA MAmosa? Usad la incompache de almendras de Werleche es sorprendente ciopelar y rejuvenecer Daube, Droguería Fran principales boticas de bilica.

PROPUESTA

MINISTERIO DE GUE Propuestas. — Se piden públicas para la provisión formes para las tropas cito. Las propuestas se el Departamento Administrativo, el día 28 del presente 15 horas. Bases y demás dentes pueden consultarse Oficina General de Ves Equipo, Santo Domingo Jefe del Departamento Activo Militar.

MUNICIPALIDAD DE SAN Alumbrado público.- de orde Alcaldía se piden propuestas cas para instalaciones eléctr alumbrado en las calles con das por el sector de Borgoño Santa María por el Sur; Car el Norte; Av. Independencia Oriente y Av. Fermín Vivaco el Poniente, con arreglo a y especificaciones que se consultar en la Dirección de Municipales y Tesorería. Las puestas se abrirán en la sala Alcaldía el 6 de Enero próx las 16 1/2 horas.-Santiago, 31 ciembre de 1918. El Tesorero cipal.

HOTEL UNION, PA
Abierto del 1.o de Enero taciones vista al mar; comi y abundante; precios módi denes:
ADMINISTRADOR x-11

FOLLETIN 18

-+1=1

En esta exclamación había sorpresa sin duda, pero una sorpresa feliz de no estar horribles como lo habían temido.

En realidad, las dos cabezas, muy hermosas ambas en sus distintos estilos, se armonizaban bastante bien; y Fred en su alivio de no estar tan feo como lo había supuesto, llegó por un instante a no detestar tanto a su compañero de cuerpo.

Y hasta tuvo un pensamiento que tradujo a Johannsen:

—Si los heráldicos, en lugar de hacer durante tanto tiempo águilas con dos cabezas, hubieran hecho hombres, creo que estaríamos menos admirados... Los ojos se habrían acostumbrado poco a poco.

—Lo que es yo, respondió Johannsen convencido, los encuentro a ustedes soberbios. Pero confieso que mi opinión vale poco, y que veo en ustedes sobre todo la obra de Lincoln.

—A propósito de Lincoln, ¡me parece que tarda mucho en volver!...

—Es verdad... Voy a ver...

Durante la ausencia de Johannsen Fred dió sus órdenes a Joseph a propósito de su nuevo servicio de los trajes que tendría que buscar mientras...

—Pero, dijo Basil, supongo que no nos vamos a quedar mucho tiempo así.

—Yo también lo espero, dijo secamente Arrow.

Johannsen volvió visiblemente preocupado.

—¿Qué hay? preguntó Fred que decididamente era el que tenía la palabra del "hombre de las dos cabezas", puesto que Basil no era más que la "otra cabeza".

No hacía más que pocos días, sin embargo, que la última sutura había cicatrizado.

—¡Nada importante! dijo el sueco. El doctor no ha vuelto.

—¿Y no ha dicho nada antes de partir?

—Nada... nada más que lo que les he referido... Si ustedes no estuvieran aquí, encontraría todo esto muy natural... En fin, voy a hacerles la curación. Esto está perfecto. ¡Qué hermosas cicatrices! Decididamente Lincoln es un genio... Lo que en este caso me inquieta... o más bien dicho me intriga, es que el "yacht"... dése vuelta un poco... ¡así! Parece que ha levado el ancla poco después que el doctor se había embarcado.

—¿Qué cree usted, pues?

—¿Yo?... Agáchese un poco... ¡Yo no creo nada! Además, admitiendo que se vea detenido más de lo previsto.. puedo bastar para las curaciones que se les hacen diariamente a ustedes Muy bien. Ya está. Deben ustedes estar cansados, porque hoy han estado tres horas fuera de la cama.

—¡Oh, la cama! ¡Esa cama en que es necesario permanecer horas enteras de espaldas... o dormir con las cabezas juntas!

—¿Usted cree que eso me divierte a mí? dijo Basil.

Siguiendo siempre su idea, Johannsen replicó.

—Supongo que el doctor Lincoln ha debido acompañar al herido a Nueva York o a Boston, no queriendo hacerlo trasportar aquí, lo que explicaría la partida del "yacht". Y era un "yacht" precioso. Tenía un nombre bien extraño, por cierto. Cuando viró, el jardinero dice que leyó en la popa: "Saucy Witch".

—¡Cómo dice usted! exclamó Arrow, levantándose tan bruscamente que la cabeza de Basil chocó contra su hombro, y el enfermero no pudo retener un grito de dolor.

—¡Arrow! dijo Johannsen, precipitándose hacia el hombro de las dos cabezas. Es necesario no hacer esos movimientos bruscos, mi querido. ¡Puede usted comprometerlo todo!

—¿Qué importa?... ¿Cómo dice usted que se llamaba ese condenado "yacht"?

—Saucy Witch"...

—¡Es el "yatch" de James Bowler! ¡Y lleva a Lincoln!... ¡Estoy perdido! ¡Perdido y condenado a esta cabeza inepta, idiota, estúpida, al lado de la mía!

—¡Vamos, Arrow, se lo suplico! ¡Por usted, por Basil, por el porvenir de nuestra obra, calma!

—¡Doctor Johannsen, suplicó Basil, impídaselo!... ¡La sangre se me sube a la cabeza, cuando se encoleriza!

—¡Cállese usted, pues, estúpido! ¿Usted no comprende nada entonces? No comprende que si Lincoln ha sido robado, secuestrado, tendremos que quedarnos como estamos; y decir que estoy débil aún, que no puedo moverme de aquí, que...

—¡Eso es lo que yo me temía!... gimió Johannsen recibiendo en sus brazos el cuerpo del convaleciente. Están... no; está... no... desmayo, cerebro... Ya lo decía yo, están desmayados! ¡Joseph, ayúdeme! Vamos a ponerlo en la cama, a hacerle respirar la preparación gama 3 y... sí, es una buena idea... espéreme... bañándoles las sienes... un poco de agua solamente.

El sueco salió de la sala corriendo y volvió poco después.

—Voy a aprovecharme de esto para darles un narcótico... ¡Tendrán, por lo menos, una buena noche. Ya vuelven en sí... ¡Y el doctor no está aquí... ¡Verdad es que si estuviera nada de esto habría sucedido!... ¿Qué hay?...

—Han llamado, dijo Joseph.

—Hágame el favor de ver quién es... Sobre todo, no vaya a dejar entrar a nadie. ¡Vamos Arrow, vamos Basil!...

En ese momento volvió Joseph. Hizo una seña a Johannsen.

—¿Qué?...

—Es una carta...

—¡Del doctor!... ¡Deme!...

—No. Es para mi patrón, vea usted.

"Señor Federico Arrow.

"Favor del doctor Johannsen".

—¡Johannsen!... llamó Fred con voz débil.

—¡Voy!

—¿Debo dársela?— preguntó el criado.

—No sé... pero, ¿cómo han sabido que estaba aquí? ¡A menos que el doctor Lincoln le haya hecho escribir... ¡Sería extraño!...

—¡Johannsen!... repitió Fred.

—Aquí estoy. ¿Cómo se encuentra usted?

—¿No hay noticias del doctor?

—No... Sí... Quizá... ¡Tanto peor!, Arrow, aquí hay una carta para usted.

—¿Para mí? ¡Démela!

—Un momento. Tome primero esta poción. Es muy buena... es la 413 bis.

—Y el sueco pronunció este número como si se hubiera tratado de un vino exquisito.

—Esto lo entonará, anadió, y entonces le daré a usted la carta.

Bajo sus anteojos hizo una guiñada a José, haciéndole admirar su profunda diplomacia.

—Bueno, dijo Fred, ¿pero quién puede escribirme?

Cuando hubo bebido, y Basil hubo hecho otro tanto, Joseph se decidió a entregar la carta.

—Así, dijo en voz baja, dirigiéndose al criado, si esta es una mala noticia no habrá peligro, porque como han tomado el narcótico, dormirán... y si es una buena noticia, dormirán lo mismo.

Arrow había tomado el sobre. Lo abrió...

—¡Tengo sueño!... gimió Basil.

—¡Duerma entonces y cállese!

Luego leyó:

"Sé que usted está en salvo y me llevo al doctor Lincoln. Aproveche, pues su ausencia para adelantar sus asuntos con mis Leighton; no estoy celoso.

James Bowler".

Fred quiso, sin conseguirlo, enderezarse en su cama.

—¡Este Bowler!... exclamó con voz ronca. ¡Yo lo mataría!

Luego volvió a caer vencido por el narcótico.

II

DOS NOCHES BLANCAS

¿Cómo había podido saber, James Bowler que el doctor Lincoln tenía en curación a su rival?

¿Cómo sospechaba, por no decir más, la naturaleza especial de la "enfermedad" de ese rival?

Eso se habría preguntado Fred Arrow si su estado le hubiera permitido reflexionar.

En cuanto a la respuesta, solamente John Fickle hubiera podido dársela.

Cuando disfrazado de marinero de la "disko-troop", Fickle buscaba en vano desde hacía más de un mes los pretendidos marineros que habían trasportado a la granja al "chauffeur" negro Norton, y la embarcación automóvil que había llevado a Joseph, la casualidad, diosa de los detectives, le había hecho ver en la estación de Port-Jefferson, a Forster, permitiéndole enterarse de donde iba y deducir de ello la presencia de Fred Arrow en la villa del doctor Johannsen.

—Volveré, había dicho.

Y volvió, en efecto; pero en diferentes ocasiones pudo entrar en la propiedad, no pudo ver nada y confirmara sus sospechas.

En fin, la noche misma en que terminaba la operación en que el hombre de las dos caras había abandonado el aparato de estaba hacía más de una hora descansar en una cama, Fickle, detective, una vez más, penetraba parque de la villa.

Caminando con mucha precaución se adelantó lentamente hacia la casa, hacia el gran ventanal sobre todo, iluminado todas las noches, que lo tenía profundamente intrigado.

Hasta entonces una gruesa cortina le había impedido ver lo interior.

Contando con un descanso de las precauciones tomadas y deseando ser más feliz que las otras veces, se acercó.

Llegaba al límite de un ángulo de luz viva dibujado por la ventanal sobre la arena del parque, cuando algunos ladridos lo hicieron bresaltaron. Maquinalmente se condió detrás de un árbol, y vió llegar corriendo hacia él toda la rapidez de sus cuatro patas, a un animal... ¡un tico!!!

En plena luz ahora, sus ojos cicos dirigidos contra él, lanzaron en un solo tono.

Fickle palideció.

Sintió que un sudor frío ñaba la frente y el cabello. Sus pies se aquearon,