EDICION DE 18 PAGINAS

OFICINAS AGUSTINAS 1269
TELEFONOS:
ADMINISTRACION Inglés 3114 Nacional 77
REDACCION Inglés 3113
CASILLA 81-D

LA NACION

PRECIO: 10 CENTAVOS
NUMERO ATRASADO: 20 CENTAVOS
SUSCRIPCIONES
Por un año: $ 25. — Por seis meses: $ 14
Por 3 meses: $ 8. — Por 1 año extranjero: $ 50

AÑO III — Santiago de Chile, Domingo 2 de Febrero de 1919 — Núm. 750

LAS DOCE FIGURAS MAS PROMINENTES DE LA GUERRA

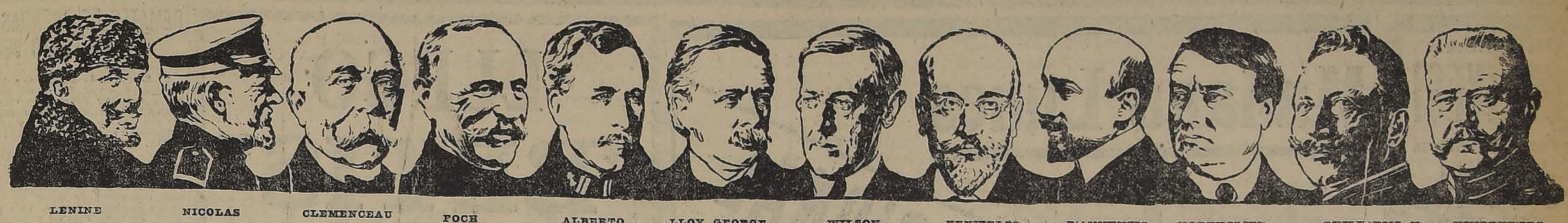

LENINE NICOLAS CLEMENCEAU FOCH ALBERTO LLOY GEORGE WILSON VENIZELOS D'ANNUNZIO NORTHCLIFFE GUILLERMO II HINDENBURG

El periodista inglés Ferdinand Tuohy, ha publicado recientemente un artículo en que, después de varias consideraciones, dice que las figuras más prominentes de la guerra son los de Lenine, el gran Duque Nicolás, Clemenceau, Foch, Alberto de Bélgica, Lloyd George, el Presidente Wilson, Venizelos, D'Annunzio, Lord Northcliffe, el Kaiser y el mariscal Hindenburg.

No quiere decir esto que sean las figuras más grandes de la guerra, sino aquellos que han marcado una fase del conflicto. Se han omitido nombres como los de Haig en Inglaterra, Joffre en Francia, Leman en Bélgica, Kerensky en Rusia, y otros por no ser las figuras más descollantes en la refriega.

Dice Mr. Tuohy que tres hechos resaltan en esta selección: el primero, que los neutrales no han producido ningún individuo sobresaliente; el segundo que no hay ninguna mujer que pueda sostener la comparación con los hombres; y el tercero, que los más notables en la guerra no han sido los jóvenes, ya que el término medio de la edad de las personas que aparecen en esta lista, es de 58 años y medio.

UN HECHIZO

El señor presidente del Tribunal de Subsidios de Clermont era un hombre demasiado grave y demasiado devoto para dejarse llevar de las preocupaciones supersticiosas del vulgo. De manera que a duras penas se le pudo persuadir de que la causa del mal estaba en una brujería que había echado aquella vieja mendiga, a la que tantas veces él mismo había dado limosnas.

Sin embargo, el mal empeoraba. Los médicos declararon que no entendían nada de aquello, en tanto que los síntomas que se presentaron desde el principio seguían su marcha inexplicable. El niño enfermo se iba extenuando con extraordinaria rapidez.

Ahora bien, aquel niño, de un año de edad apenas, era hijo único del señor presidente, padre ya de una niña; pero que se desvivía por tener un heredero de su nombre. Por otra parte, aquel niño, a pesar de su tierna edad, manifestaba ya una inteligencia nada común. Era inconcebible el dolor del presidente ante la sola idea de perder a su hijo.

Acabó, pues, por dar crédito a lo que decían las personas que lo rodeaban, y se formó la convicción de que la causa del mal residía, en efecto, en las brujerías de la vieja. Recordó que, habiéndole suplicado aquélla una vez que intercediera en cierto proceso en que se hallaba complicada, él había rehusado hacerlo y ella lo había amenazado con vengarse.

Envió, pues, por la vieja, la interrogó y le dejó entender que si no confesaba la verdad, haría uso de su poder gubernativo para hacerla colgar. Aterrorizada la vieja, declaró que era hechicera, efectivamente, y que le había "echado" una brujería al niño. Y añadió:

—Me duele decírselo, pero el maleficio es a muerte.

—¡Ay! — exclamó el presidente. ¿De manera que morirá mi único hijo?

Pero la vieja había hecho su confesión con tal seguridad, que a aquel hombre tan grave y tan religioso, no le quedó la menor duda.

—Hay un remedio, replicó la mendiga: es transportar el hechizo y que muera alguien en lugar de vuestro hijo.

Por desesperado que estuviese, el presidente era en extremo buen cristiano para consentir en semejante remedio. Contestó:

—Prefiero que muera mi hijo antes que hacer morir a otra persona en su lugar.

—Se puede, dijo la vieja, pasar el mal al cuerpo de un animal.

Y como el presidente le ofreciera uno de sus caballos, replicó:

—No es preciso hacer gran gasto; me basta un gato.

Inmediatamente se le hizo dar uno, el cual se llevó consigo. Al descender la escalera encontró dos capuchinos que iban a consolar a la afligida madre. Los capuchinos increparon a la vieja diciéndole que bien veían que iba a hacer alguna brujería en aquel gato. Entonces lo precipitó por una ventana de la escalera, y aunque la distancia al suelo era solamente de seis pies, el gato cayó muerto.

Pero sin duda el sortilegio no estaba suficientemente transportado ni conjurado, puesto que la vieja pidió otro gato, que el presidente se apresuró a entregar a pesar de que el niño empeoraba.

En la tarde, volvió la vieja y dijo:

—Necesito ahora un niño menor de siete años, que vaya antes de salir el sol, a coger tres hojas de cada una de las plantas que le mostraré.

El presidente puso entonces a la hechicera en relación con un boticario que tenía una niñita menor de seis años, y la cual fué a coger las hojas indicadas por la mendiga.

Con ellas compuso ésta una cataplasma, la cual llevó a casa del presidente, recomendando que la pusiese sobre el vientre al niño y con ello curaría.

En el mediodía, cuando el presidente volvió de palacio, encontró que todo el mundo lloraba en su casa y él también lo hizo cuando se le dijo que el niño había muerto. Subió y encontró a su mujer ahogada en sollozos delante de la cuna en que yacía, inanimado, pálido, completamente frío ya, su hijo.

Loco de dolor, salió de la habitación, no pensando en otra cosa sino en buscar a la vieja hechicera y mandarla a colgar. Precisamente la encontró en el descenso de la escalera, pues la vieja venía a hablarle; pero antes de que pudiera abrir la boca, le dió una gran bofetada que la hizo perder el equilibrio y rodar miserablemente hasta el último escalón.

—¡Oh, Dios mío! exclamó al levantarse: me explico vuestra cólera, porque creéis que vuestro hijo ha muerto.

Es que hay algo que olvidé deciros esta mañana; vuestro hijo parecerá muerto hasta la media noche.

Y hasta la media noche, en efecto, el niño pareció muerto. A esta hora volvió en sí, como si estuviese, no curado, sino verdaderamente resucitado.

Ciertamente, ésta es una extraña historia de hechicería y hay que hacer observar que aconteció hace mucho tiempo, más de trescientos años, en 1624. Pero también es de justicia advertir que ha sido referida por testigos dignos de fe. Las circunstancias son triviales, a veces grotescas. El relato es de una sinceridad convincente. Aquellos testigos no eran, por otra parte, gente vulgar que se dejase engañar por apariencias. Su testimonio fué, además de discutido y auténtico por un filósofo que, no por haber pasado de moda, deja de ser un escritor: M. Counsin.

Aquel niño de un año, sobre el cual se había ejercido un sortilegio mortal, aquel niño de extraordinaria inteligencia, era el mismo que más tarde, a la edad de doce años, debía descubrir, completamente solo, las 32 primeras proposiciones de Euclides; era el inventor de la carretilla, el caballejo y el ómnibus; el mismo neurópata predestinado a sentir siempre cerca de sí, a su lado izquierdo, la abertura de un abismo; el gran místico alucinado hasta la locura, sobre cuyo corazón se vió después de su muerte un pergamino que le servía de amuleto y que contenía escritos los recuerdos de una noche fulgurante de visiones; en una palabra, aquel hijo del señor presidente del Tribunal de Subsidios de Clermont, era el autor de los "Pensamientos": Blas Pascal.

JUAN RICHEPIN.

Dueño absoluto

¿Me conocéis?...

Yo soy el príncipe de todas las alegrías, el compañero de todos los goces mundanos, mensajero de la muerte, el príncipe que gobierna el mundo.

Yo estoy presente en todas las ceremonias y ninguna reunión tiene lugar sin mi presencia.

Yo fabrico los adulterios, hago nacer en los corazones los pensamientos criminales, mancho los hogares, soy padre de los hijos sin padre, envenено las razas, traigo el envilecimiento, la depravación, los suicidios, la locura, el crimen en las formas imaginables.

Yo acabo con las familias, persigo a los abuelos en los nietos, hago perder la vergüenza, la dignidad, el honor, la buena educación.

Yo pongo un velo sobre los ojos, sobre la conciencia y hago aparecer el crimen como venganza, la abyección como pasatiempo, la inmoralidad como entretenimiento, el adulterio como conquista galante.

Yo he ganado más victorias que Alejandro, he uncido más pueblos a mi carro que Roma, he asaltado más pueblos que Atila.

Yo hago que los maridos serían de la infidelidad de la esposa ajena, trabajando ¡necios! por la ruina de su propia esposa; por mí causa los jóvenes y viejos se divierten haciendo epigramas contra la moral y la religión.

Yo hago los diputados, obteniendo los votos para que hagan leyes que aumenten mi reino que es de toda la tierra.

Yo aspiro a convertir el mundo en hospital, en un manicomio, en un circo donde estén encerrados tigres, asnos, puercos, halcones y buitres; quiero sangre, desolación, ruina, liviandades, rencores, guerra, desesperación, blasfemia.

Yo nazco en todas partes, conozco las frías regiones de Laponia y Siberia, las ardorosas de Egipto e Italia.

Yo tengo origen en el trigo, el arroz, el maíz, la cebada, el jugo de la uva, la vid, la leche de yegua; mi patria es la tierra; mis esclavos son los hombres; el que me envía el príncipe del mal.

Yo sé que me conocéis, pero no queréis nombrarme porque todavía os resta el pudor de las palabras, ya que habéis perdido el de los hechos.

Yo soy vuestro Rey.

Yo soy... el **alcohol.**

CATULLE MENDES.

Camba en Alemania.

Ernesto Haeckel

El 16 de Febrero de 1834, hace ochenta años, Carlos Darwin, que se hayaba entonces en Sud América, estudiando los huesos de razas animales muertas, pensaba por primera vez en la posibilidad de una teoría evolutiva que explicase el origen de las especies. Aquel mismo día nacía en Potsdam, Ernesto Haeckel, cuyo ochentenario se ha celebrado con júbilo en toda Alemania. Haeckel fué el apóstol, fué el artista, fué el sacerdote de la teoría darwiniana. El la sacó del campo de la ciencia pura para aplicarla a la vida. Hizo de ella una filosofía y una religión; el mononismo, "religión razonable". Estas religiones razonables no tienen gran éxito. Explican las cosas de una manera clara y sencilla, suprimen los misterios y vienen a ser algo así como el Baedecker de ese país de maravilla que es la ultratumba, al que le dan un carácter de vulgaridad horrible.

De estudiante, Haeckel tenía dos herbarios, uno oficial y otro particular. La ciencia oficial no admitía entonces en los herbarios más que ejemplares definidos, típicos. Las plantas de género dudoso, los ejemplares que no estaban bien caracterizados, estos eran despreciados de una manera olímpica por los hombres de ciencia. Haeckel no los despreciaba. Al contrario, se interesaba extraordinariamente por ellos y los indemnizaba de las humillaciones oficiales llevándolos a sus herbario particular, donde comenzaban a adquirir por primera vez una cierta personalidad científica. Había en esta conducta de Haeckel algo de piedad hacia los pequeños, los postergados, y una curiosidad que era toda una anticipación del darwinismo. Un día, examinado esque-

Por esas playas

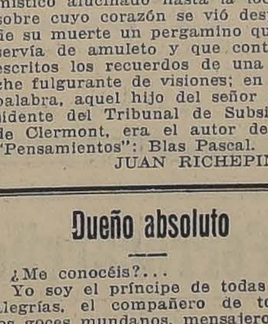

UNO DE LOS TANTOS CONTRASTES OBSERVADO A TIEMPO

21 de Mayo 607
San Diego 276
PALETOES TEJIDOS
EN LANA, SEDA E HILO SEDA

PAN PAN PAN

DE ACUERDO CON LA DIRECCION DE SUBSISTENCIAS, SE HA INSTALADO EN EL INTERIOR DEL MERCADO CENTRAL UN PUESTO DE PAN QUE VENDE POR KILOS, LO QUE SIGNIFICA UN 30% DE ECONOMIA.

Vaya Ud. a comprar por kilos

6-B

GRAN REMATE

DE LAS EXISTENCIAS, MUEBLES E INSTALACIONES DEL BAR y TEATRO GALERIA BEECHE Nos. 6, 7, 8 y 9

El Miércoles 5 del pte. de 9.30 a 12 y DE LAS 14 ADELANTE

POR ENTREGA DE LOS LOCALES A THE CHILIAN STORES GATH Y CHAVES LTD. Y POR CUENTA Y ORDEN DEL Sr. HECTOR BEECHE

——HAY:——

BAR. — Gran surtido de licores finos importados de las mejores marcas, Champagne St. Marceaux, Veuve Clicquot Contreaux, Grand Marnier, Cognac Chaveaux de 70 años, Whisky Dubonet, Caballo Blanco, Créme de Menta Graciana, Marchino, Bitter Secretard, Cherry Whisky y Brandy Bolz, Vermouth Nolly Prat, Benedictine, Chartreuse, Cerveza inglesa Nip, Ginger Ale, Jerez y Oporto varias marcas, Ginebra Bolx.

VINOS FRANCESES. — Chateaux Iquem, Haut Barsac, Sauterne, Chateaux Lafite, Monton Rotschild, Vinos del Rhin, Niesterner, Hochheimer 1906, Vinos nacionales de las mejores marcas, corrientes y reservados; Cigarros Puros — del Mundo, legítimos habanos.

INSTALACIONES Y MUEBLES

Magnífica estantería y mesón para Bar de roble americano, cristales biselados, espejos cubiertas de cristal de la casa Sievers de París, con vitrinas con espejos y consolas de bronce desarmables, Ricas mamparas de roble americano con cristales biselados y aplicaciones de bronce, Espejos de muralla y techo, Vidrieras de roble americano con divisiones de cristales, 80 sillas de roble americano tapiz cuero verde, 160 sillas de Viena, 50 mesas de roble americano y cubiertas de mosaico de porcelana, cuadradas y redondas, Cortinajes de felpa granate, Perchas de níkel.

Un proscenio con decoraciones, telones, bambalinas, camarines, alfombras, barandas de madera para palcos, mamparas talladas, escaleras, etc.

Instalación de luz eléctrica, lámparas con pantallas, ganchos de pared, ventiladores eléctricos, etc.

Tres cajas registradoras de dos y un cajón, en perfecto estado.

Una rica máquina cinematográfica marca Mester de gran poder con sus lentes.

Piano vertical, atriles, refrigerador de roble americano, tirabuzones mecánicos, llaves nikeladas, etc.

Gran surtido de cuchillería, plaqués finos, luncheras de plaqué, cristalería, loza, gran cantidad de platos hondos y extendidos, azafates, fuentes, botellas de cristal, vasos diversos tamaños, floreros, batería de cocina, de cobre, gran cocina económica, lavaplatos, mesones de cocina, muebles reposteros, W. C. completo, etc., etc.

A la vista el Martes 4, de 2 a 7 P. M.

VICTOR ARAYA L.
MARTILLERO DE HACIENDA.

CARROCERIA FRANCESA

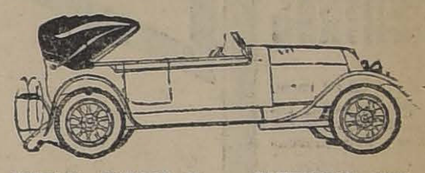

EMILIO TAULIS M. — CATEDRAL 1853
Casa fundada el año 1859. Unico primer premio en la Exposición 1916. Composturas en general.
Construye las mejores carrocerías para automóviles.
TELEFONO 1421. — SANTIAGO
Primer premio en la Exposición de Aeroplanos y Automóviles del Aéreo Club, llevada a cabo el 6 de Noviembre

LOS NEUMATICOS "UNITED STATES"
SON BUENOS NEUMATICOS
MCR

DE
CONCEPCION a COQUIMBO
(CAMINOS PESIMOS)
VENCIDOS
EN
SCRIPPS-BOOTH
(AUTOMÓVIL EXCELENTE)
CON
ROYAL-CORD
(UN TIPO DE LOS BUENOS NEUMÁTICOS)

UNITED STATES RUBBER EXPORT Co. Ltd.
SANTIAGO - CASILLA 2467 - CATEDRAL 1213 - TELEFONO 548

TENEMOS "ROYAL-CORD EN TAMAÑOS"
32 X 3½ — 32 X 4 — 34 X 4 — 33 X 4½ — 34 X 4½.
35 X 4½ — 36 X 4½ — 33 X 5 — 35 X 5 y 37 X 5

EN VENTA POR

ALFREDO GARCIA MORENO
Brasil 385

Morandé 611. Vic. Mackenna & Plaza Italia

PILADE MASSA
Morandé N.o 600

GUILLERMO DONOSO
Morandé N.o 608

HORACIO LEIVA.
San Antonio 552

T. ELLIOTT ROURKE & Co.
Agustinas 1185

SOCIEDAD DUEÑOS DE AUTOMOVILES
Ejército 755

SOCIEDAD COMERCIAL DE AUTOMOVILES
Bandera 516

SINDICATO DE CHAUFFEURS
Santo Domingo 1211

JUAN B. VALLE
Morandé 640

ECHEVERRIA & CIA.
Morandé 616

CASA SANTIAGO WEBB & CIA.
Estado 170

JUAN y CARLOS EYZAGUIRRE
San Pablo esq. Amunátegui

11686-2-B

RAULI TONELERO

EXTRA SECO del por 5 hasta de 3 x 14 tiene 200,000 pulgadas disponibles que realizo a bajo precio, consulte Ud no perderá su tiempo.

Barraca Iberia MATUCANA 745 entre San Pablo y Rosas **Fco. García Paz**

EMPRESA
FORLIVESI
de Pompas Fúnebres
SE TRASLADÓ a
Compañía 1037-1041
entre Plaza y Bandera
EDIFICIO ARZOBISPAL
Teléfono Inglés 377
JUAN FORLIVESI

Se avisa al público que esta casa nada tiene que ver con otra instalada en el antiguo local que ocupó esta Empresa, NI TIENE SUCURSALES.

Sociedad Anónima de Pompas Fúnebres
LA CENTRAL

antigua y seria en su ramo

Cuenta con grandes talleres propios donde se elaboran todas sus mercaderías.

Precios sin competencia.

Dirección:
MERCED ESQ. SAN ANTONIO (Frente a Daube)
TELEFONO N.o 595
Atiende a toda hora el gerente
CARLOS VALENZUELA SILVA

NOTA.—Esta Casa mantiene sus servicios de día y de noche.

DEFUNCION

Ha fallecido el doctor señor don

OSVALDO MUÑOZ RIVERA

Sus restos serán sepultados en el Cementerio General, a las 16 horas de hoy 2 del presente.

El cortejo saldrá desde la Capilla del Cementerio General.

LA FAMILIA.

DEFUNCION

Ha fallecido la señora
CAROLINA POPPERT v. DE CONDELL

Agradeceríamos a nuestros amigos se sirvan acompañar sus restos al Cementerio, hoy Domingo 2 de Febrero, a las 16 horas.

El cortejo partirá de su casa-habitación. Avenida Delicias 2560.

FLORINDO MOLINA y familia

POMPAS FÚNEBRES
Empresa Zenteno

Delicias 2584, casi esquina Molina (cuatro cuadras Estación Central)

TELEFONO INGLES 524

Nuestros servicios son presentados en forma insuperable y a los precios más bajos. Sin recargo hacemos todos los trámites de sepultación. Atiende personalmente.

CARLOS ZENTENO LOYOLA

POMPAS FÚNEBRES
LA SANTIAGO

SAN DIEGO 15, TELEF. 2653.
SUCURSAL: ARTURO PRAT Esq. Av. MATTA. TELEF. 6105

Servicios desde 35 a $ 3,000. Ataúd y carroza blanca desde 30 pesos. Urnas metálicas y maderas finas.

Servicios nocturnos sin recargo.

RICARDO GAMBOA VIVAR

OPORTUNIDAD

En Alameda de las Delicias, vendo propiedad de 2,500 metros de superficie, a propósito para cualquier industria; tiene salida a 2 calles. También se arrienda. Precio muy comercial y con facilidades para el pago.

Casas en todos los barrios vendo desde 4,000 pesos para arriba.

Compañía 1065.—Oficina número 18

Alejandro Olea R.

11680-2-b.

Mañana Lunes

OFERTA EXCEPCIONAL
LIQUIDACION DE SALDOS

VELO de hilo, doble ancho
$ 1.75 metro

BLUSAS, de velo de hilo negro blanco y de colores
$ 6.90 cada una

BLUSAS, de seda
Desde **$ 15.00**

PALETOES de Jersey de seda
$ 55, 69, 79, y 90

VESTIDOS de seda
$ 38, 59 y 69 cada uno

SOMBREROS de franela, blancos. para la playa
$ 3.75 cada uno

GORRAS de baño, a elegir
$ 3.90 cada una

LA TIENDA INGLESA

Estado 270 (STRUTHERS y Cía.) Casilla 956

11699-7-B

FABRICACION DE PUERTAS, VENTANAS
Y GALERIAS DE TODAS CLASES
Gran existencia para entrega inmediata.— OFRECE:

Barraca y Fábrica **La República** 717-República-717 esquina Domeyko

10,000 Raulí match 1x4 1|2, a	$ 0.60	c|u.
10,000 Raulí y laurel 1|2x4 1|2 match. a	0.35	"
5,000 Raulí mach 3|4x4 1|2, a	0.50	"
5,000 Tapa barro 1|2x10, a	0.60	"
PUERTAS una hoja tablero y 1|2 cuerpo, desde	15.00	"

LISTONES para parquets y zócalos.

CARPINTEROS: completo surtido en batientes, peinazos, palillo y molduras.— Correderas para mesas, escopleaduras para persianas.

Despacho rápido a provincias por pequeñas y grandes partidas. Por carro completo desde mi Desvío Escobedo.

BASAS DE PIEDRA

Pida usted catálogos.— Casilla 3031.— Teléfono Inglés 182.— Parque.

MANUEL ESCOBEDO M.

11667-2-b.

SORTEOS DE LA POBLACIÓN "SAN JUAN"

En Santiago, a 1.o de Febrero de 1919, ante el notario don Fernando Errázuriz T., y testigos señores Pedro J. Arteaga y Máximo Rojas se han verificado los siguientes sorteos con que esta Población favorece a sus compradores:

SECCION 1.a—Sorteo Núm. 64.— Favorecido el número noventa y dos (92) perteneciente don Rufino Aránguiz que reside en Recoleta número 1103.

SECCION 2.a—Sorteo Núm. 57.— Favorecido el número sesenta y cuatro (64), perteneciente a don Pedro José Osses, que reside en Pitrufquen.

OFICINA: SERRANO 52

11694-2-b

Eucaliptus en maceteros

a $ 150 mil realizo hasta 30,000. La mejor época para plantaciones.

Maceteros N.o 2 realizo partidas hasta 100,000.

Tratar:

MORANDE 442

x-101-2-b

SOCIEDAD ANONIMA
Caja Comercial

(CREDITO Y TRAMITES DE ADUANA)
CAPITAL: $ 1.000,000.00
EXPORTACION - REPRESENTACIONES - EMBARQUES
DESPACHOS DE ADUANA - CONSIGNACIONES
ALMACENES GENERALES

Anticipa fondos sobre mercaderías en Aduana o despachadas y sobre frutos y productos del país.

Valparaíso
BLANCO, 891 — CASILLA 6-A

Santiago
SAN ANTONIO, 499 — CASILLA 1497

DIRECCION TELEGRAFICA: CACIAL

Buen Vendedor

Conocedor de la plaza y Mercadería en General, práctico en ventas-pedidas al extranjero necesítase.

Casilla 3946

11675-4-b

LLEGO "BETIS"

El afamado ACEITE español PURO de oliva

Se recomienda especialmente a las personas de estómago delicado

Pídase en los buenos Almacenes

VENDIMIA 1919

OFRECEMOS:
Anhidrido sulfuroso puro
Acido sulfuroso líquido.
Acidos cítrico y tartárico.
Bombas para orujo y vinos.
Calderos para esterilizar vasijas a vapor y agua caliente
Fosfato de amoniaco.
Levaduras, Taninos
Prensas hidráulicas y a mano.
Vendimiadores.

PRECIOS ESPECIALES

A. BECKER & Co.

CONCEPCION
B Arana 328

SANTIAGO
Bandera 615

Ministerio de Guerra

PROPUESTAS

Se piden propuestas públicas para la provisión de los siguientes artículos para el servicio de las tropas del Ejército:

CALCETINES
JERSEY DE LANA
PLATOS.

Las propuestas se abrirán en el Departamento Administrativo Militar el día 7 de Febrero a las 15 horas.

Bases y demás antecedentes pueden consultarse en la Oficina General de Vestuario y Equipo, Santo Domingo N.o 3317.

EL JEFE DEL DEPARTAMENTO ADMINISTRATIVO.

7-B

Ferrocarriles del Estado

Se solicitan propuestas públicas para el 29 de Marzo próximo, por: aceros, alambres, bigornias de cuernos, bronce en planchas, cable de alambre, cadenas de acero, cañerías de cobre, id. de fierro negro, clavos de alambre, id. de fierro cortados, cobre redondo en barras, id. en planchas, codos de fierro negro, combos de acero, coplas de fierro galvanizado, curvas de fierro, esterilla de fierro, fierro homogéneo Lowmoor, id. Staff, id. acanalado y galvanizado, id. en lingotes, fuelles de mano, gatas de cremallera y de tornillos, golillas de fierro, hojalata, manguera de lona con goma, id. de goma, molejones de piedra, id. de esmeril, palas, pernos de fierro con tuercas, id. con rosca para madera, id. para tapas de cajas graseras, pez de castilla, piedra pomez, plomo en planchas y en lingotes, plombajina, potasa cáustica, puntas de alambre, remaches de fierro y de cobre, soda cáustica, soldadura de bronce, suelas, tees de fierro, tela de alambre, tornillos para mecánicos, tubos de acero para locomotoras, id. para calderos, tuercas, uniones, vidrios, zinc liso y en lingotes.

Bases y antecedentes en el Departamento de Materiales y Almacenes (Estación Alameda).

Santiago, 27 de Diciembre de 1918.

2—29

PROPUESTAS PARA EL 20 DE FEBRERO DE 1919, POR: EJES RECTOS, LLANTAS DE ACERO, ETC.

Se solicitan propuestas públicas para el dia 20 de Febrero próximo por: cajones motrices de acero fundido, cilindros, ejes rectos, golillas de goma, para niveles de agua y lubricadores, llantas de acero, pedestales de acero fundido, planchas tubulares, tubos de fierro homogéneo, tubos de vidrio para niveles de agua y lubricadores, ajustes de goma para ventanas de coches, cordón para canastillos, cortinas completas, cuñas para bronce, chapas, de bronce y fierro, ejes para coches y carros, enganches automáticos para coches de pasajeros, levantadores de bronce, picaportes, etc., etc.

Bases y antecedentes en el Departamento de Materiales y Almacenes (Estación Alameda).

Santiago, 10 de Noviembre de 1918.

x-17-b

REMATES DE PRENDAS DE PLAZO VENCIDO

El Lunes 3 de Febrero, a las 9. el martillero señor Mandiola rematará en la **Casa de Préstamos "LA SULTANA", calle San Diego N.o 2080,** las prendas no rescatadas y comprendidas entre los números 17,216 a 19,715.

Hay: relojes de oro, plata y níquel, catres de fierro con bronce colchones, sommiers, cuellos y manguitos de piel, ponchos, mantos y chalinas, máquinas de coser de mano y de pie, mantos de seda, velo y espumilla, anillos, rositas y gargantillas de oro, maletas, cómodas, aparadores, ropa y calzado en gran cantidad, sillas de junco, etc., etc.

El Lunes 3 de Febrero, a las 14 (2 P. M.), el martillero señor Araya rematará en la **Casa de Préstamos "LA ROSA CHILENA", Avenida Delicias N.o 137,** las prendas no rescatadas y comprendidas entre los números 83,104 a 86,629.

Hay: máquinas de coser, cadenas de oro y plata, catres de bronce y de fierro, colchones, sommiers, alfombra, calentador de baño y estufa, relojes de oro, plata y acero, cortes de casimir, viplines en caja, sobretodos, servicio de mesa de plaqué, pañuelos de rebozo, sillas de junco, ropa interior y de cama en gran cantidad, etc., etc.

El Lunes 3 de Febrero, a las 16 (2 P. M.), el martillero señor Goycolea rematará en la **Casa de Préstamos "LA SAN PABLO", calle San Pablo N.o 3202,** las prendas no rescatadas y comprendidas entre los números 213 a 1,437.

Hay: mantos de seda, velo y espumilla, violines, tornillo herrero, 11 piezas servicio de plaqué, maletas de cuero, catres de fierro con bronce, colchones, monedas de oro, ternos de casimir, vestidos, blusas y calzado en gran cantidad, gran surtido en ropa interior y de cama, retazos de géneros, sillas de comedor y muchas otras especies.

El Lunes 3 de Febrero, a las 10, el martillero señor Sáez, rematará en la **Casa de Préstamos "EL POPULAR", calle San Pablo N.o 3198,** las prendas no rescatadas y comprendidas entre los números 62,931 a 66,642.

Hay: ternos de casimir, vestidos, blusas y calzado en gran cantidad, mantas, ponchos, chalinas, máquinas de coser, mantos de seda, velo y espumilla, gran surtido en retazos y cortes de casimir, ropa interior y de cama, pañuelas de rebozo, sillas de junco, servicio de mesa de plaqué, anillos, prendedores, rositas y medallas de oro y muchos otras especies.

Las prendas estarán a la vista desde dos horas antes del remate. **Pago al contado.**

EL INSPECTOR.

SOCIEDAD ESPAÑOLA DE SOCORROS MUTUOS

De orden del señor Presidente, tengo el gusto de citar a junta general ordinaria, que tendrá lugar en el domicilio social, Merced 838, para hoy Domingo, a las 14.30 horas.—El Secretario.

Orden del día:

Aprobación del acta anterior.
Lectura de la Memoria anual.
Elección de directorio.

Nota.—En caso de no haber número reglamentario para celebrar sesión, ésta tendrá lugar a las 15 horas del mismo día, de segunda convocatoria, con el número de socios asistentes. x-55-2-b.

MUEBLES DE MIMBRE

Considerables rebajas en los precios. Gran Fábrica Inglesa. Canastos, Maletas para viajes, desde $2.50 c|u y toda clase de artículos de mimbre. Casilla 252. Tel. Ing. 1171.

Carlos Jeffs
San ISIDRO 261
11618-4-b

VIÑA PRA

SANTIAGO

Vinos especiales para Familias

MEDOC.. ot. $ 0.60 sin envase
PINOT.. Bot. $ 0.70 „ „
BLANCO Bot. $ 0.80 „ „
TIPOS SUPERIORES: $ 0.90, $ 1 y $ 1.40

Cas. 1915, Teléf. Ovalle 16

AGENCIA:
Huérfanos No. 1039

Muebleria Vienesa

Ahumada No. 5

El 31 de Enero de 1919 se efectuó el 15.o sorteo del **1er. CLUB DE MUEBLES** ante el notario señor Mariano Melo Egaña y salió favorecido el **N.o 24,** perteneciente a don **Carlos Tonkin,** domiciliado en Avenida Besa, número 358 (Comuna Yungay).

En la misma fecha y en la misma forma del anterior se efectuó **el primer sorteo del segundo Club** y salió favorecido el número 82, perteneciente a don Rodolfo Méndez G., domiciliado en Tocornal 320.

En formación el **tercer Club,** Cuota semanal, 5 pesos.

También se venden muebles con grandes facilidades de pago.

Ahumada 5.—Casilla 2635
Telf. Inglés 2783

x-118-2-b.

UNA INSTITUCION COMERCIAL 100% CHILENA

Llamamos la atención del público a la formación de la Sociedad MENDEZ y Cía., IMPORTADORES (S. A.)

QUIENES LA FORMAN.—Las acciones de esta Compañía en su totalidad están formadas por chilenos, y el Directorio está compuesto de personas representantes de una juventud activa y emprendedora, que comprendiendo con un alto espíritu de progreso, las necesidades del suelo nativo, se entrega a desarrollar el comercio y dar impulso a nuestras industrias.

GIRO DE LA SOCIEDAD.—La importación y exportación en el comercio chileno han tomado un desarrollo tan importante que se siente día a día la necesidad que exista una casa que cuente con las facilidades que tal comercio demanda, para establecer las relaciones comerciales entre consumidor y fabricante — nacional o extranjero —y fomente el canje que trae el abaratamiento y recursos de un pueblo. Esto es lo que nuestra Sociedad se propone hacer: importar, exportar, vender y comprar.

NUESTRO DEPARTAMENTO DE ENCARGOS AL EXTRANJERO.— Como una necesidad de gran importancia para el público en general, hemos establecido este departamento, que estará servido por un personal competente y que satisfará sus necesidades, ya sean ellas un paquete de agujas o un magnífico automóvil. Ningún pedido será demasiado pequeño o demasiado grande; todos serán atendidos satisfactoriamente para Ud.

NUESTRO DEPARTAMENTO DE AUTOMOVILES. — Este departamento, a pesar de tener sólo dos meses de existencia, ya es conocido en todo el país como distribuidor del neumático de más alta calidad y más económico, el "FISK", y así como de todas las marcas de neumáticos hemos elegido la mejor y más apropiada para Chile, así también, todo artículo y accesorio en este departamento, será elegido entre aquellos producidos por los fabricantes de mayor competencia y reconocida seriedad.

VISITE NUESTRO ALMACEN

MENDEZ y Cía., Huérfanos 786, Teléfono Ingles 230

11679-2-B

MISS GLADYS COOPER

UNA DE LAS MAS POPULARES ARTISTAS DEL REINO UNIDO

La presidencia del Brasil

(Probables sucesores del Dr. Rodrigues Alves)

RUY BARBOSA

Despachos telegráficos recibidos de Río de Janeiro anuncian que, de conformidad con la ley de ese país, dentro de algunos días se realizará la elección presidencial para suceder al extinto primer magistrado de la República, doctor Rodrigues Alves. Agregan esas noticias que figuran como candidatos para ello, el ex-canciller doctor Nilo Pecanha, el Presidente del Estado de San Pablo, doctor Altino Arantes, el eminente repúblico doctor Ruy Barboza y el señor Arthur Bernardes.

Reunen cada uno de estos nombres los prestigios necesarios para ser consagrados con tal designación, pues se trata de figuras políticas de gran magnitud en el escenario brasileño que, en el poder, harían indudablemente una administración

NILO PECANHA

patriótica y progresista en todo sentido.

El doctor Nilo Pecanha, a su paso por la Presidencia y por el Ministerio de Relaciones Exteriores, ha dejado una amplia huella a lo largo de la gestión que llevara a cabo. Hombre de vasta cultura, con sólidos conocimientos y de grandes energías, ha sabido destacarse, haciéndose acreedor a una popularidad tan amplia como merecida. Y esto, y su alejamiento de la política activa hácenlo como el más probable de los hombres a quienes la opinión pública ha de llevar a la primera magistratura.

A su vez el doctor Arantes, viene realizando en el gobierno de San Pablo una labor que puede conceptuarse como de las más beneficiosas que en ese Estado se hayan efectuado. Se ha demostrado un gran estadista, y, por consiguiente, su ascensión a la Presidencia de la República sería recibida con evidente complacencia por el pueblo del Brasil.

Más que conocidos son los merecimientos del doctor Ruy Barbosa para que fuese menester ocuparse de su personalidad. Su nombre, que tiene los contornos de un atributo, agruparía a su alrededor a los hombres más importantes del Brasil.

En cuanto al señor Bernardes, es otra de las figuras que más se des-

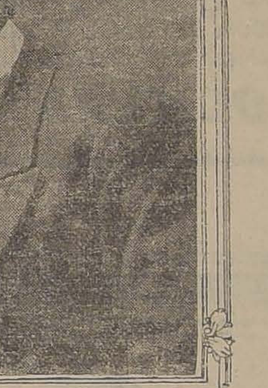

ARTURO BERNARDES

tacan en los actuales momentos en la hemana nación, teniendo a su haber una amplia hoja de eficaces servicios prestados a su patria.

También se habla del senador Antonio Azevedo como una de las personalidades que podrían elegirse para el primer término del binomio presidencial. Dicho parlamentario cuenta con múltiples simpatías, y es en la Cámara a que pertenece, uno de los hombres de más eficiente actuación.

Como se ve, los candidatos a reemplazar al doctor Rodrigues Alves hacen honor al ilustre hombre desaparecido.

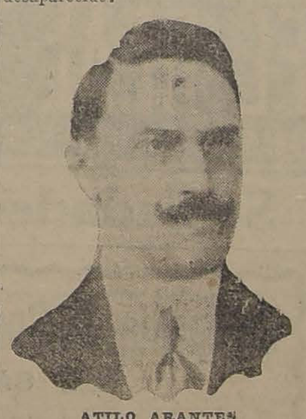

ATILO ARANTES

Apuntes de Viña

Es la hora del baño en "El Recreo". Un mundo abigarrado y bullicioso se solaza sobre la arena, abandonándose a los azotes del aire y de las olas. Las muchachas lucen graciosamente sus toilettes de mañana, alegres, vaporosas y amablemente indiscretas, mientras las madres, arrellanadas bajo la sombra de sus carpas las contemplan melancólicas con una mirada de piedad e incertidumbre, como interrogándose a sí mismas:

¿Querrá Dios librarnos de ella este verano?

Un grupo de bañistas, de todas edades decoran la playa con sus trajes multicolores y mil ayes de espanto y de contento resuenan en el aire. Sentado cerca de una mesa, en la terraza del restaurant, he pedido un copetín y me he puesto a observar que entre los bañistas, hombres y mujeres, conservan cierta recelosa distancia, rehuyendo éstas el compartir con los hombres la franca alegría de aquella hora de nervioso entusiasmo. Esto me hace pensar que en aquellas cabecitas mojigatas los pensamientos no deben ser muy sanos cuando no pueden afrontar esa **camaraderie** familiar que reina en los balnearios de Europa, en donde hombres y mujeres se pasan las horas muertas en inocente y despreocupada charla. Una señora que, a mi lado, contempla extasiada en su hija las ondulaciones de sus perdidas líneas juveniles y a quien le hago notar esta reflexión, me dice con cierto tono que revela el fruto de su propia experiencia, "es preferible así, joven, "retiraditos"... como diría cierta dama; "pues quien quita la ocasión quita el peligro".

Los recuerdos me hacen quedarme sumido en mil diversas reflexiones, tocado por esa caricia sentimental que emana del mar junto con aquel rocío luminoso y cristalino del romper de sus olas. Vuelvo la vista luego en derredor mío y no muy lejos, en un banco aislado, envueltos en una mancha de sombra, veo a dos confundidos en uno que, ajenos al tumulto alegre que gira en torno de ellos, se abisman en el eterno diálogo de aquella comedia cuyo triste argumento conocemos todos los casados. Ella es uno de los ejemplares de nuestra crisis de bellezas, a quien el sol ha tostado sin piedad y cuyo rostro arrebolado parece haberse ofrecido a algún festín nocturno de zancudos. Ilusionada con el ardor arrebatado y vehemente de aquel polluelo fogoso, sonríe con un gestillo de secreto halago, mientras él, inconciente, cree haber hallado en aquella primera compañera ese gran sueño romántico que se persigue toda la vida y que no se saborea más que un día.

A todo esto, una orquesta de Tziganes rompe el arrullo de las olas con los acordes de un foxtrot impetuoso y bullanguero; los recién bañados, con el pretexto del frío del agua, corren en diversas parejas en busca de **la reacción anhelada**, mientras los paseantes de rulo se amotinan y contemplan el bailoteo. La riqueza multicolor de las toilettes y la sonrisa encendida y fresca que pinta cada rostro, da un ambiente de bellísima alegría al amplio salón de aquel restaurant. Entre los mirones curiosos y al través de los danzantes que giran frente a mí, veo otra pareja originalísima, y por la etiqueta de uno y cortedad de la otra, pienso que aún están en ese primer tanteo del terreno en que él aún no da el primer paso por temor a un traspié, y en que ella, aunque le ve venir, no acierta aún a transar entre la ilusión soñada y lo que la realidad le ofrece. Ella es una de esas almas buenas, tímidas y abatidas, de las que se diría que después de haberse mirado un largo rato al espejo, han conservado un gesto de profunda amargura... El es un solterón, a pesar suyo, con un rostro nazareno y desaliñado, pero al mismo tiempo uno de esos seres amables y cultos a quienes **ciertos detalles** les permiten, en un caso dado, acompañar a una dama hasta su casa sin recelo del marido. El le habla al oído con tono insinuante y doctoral; mas ella, quisquillosa y relamida, rehuye un tanto el roce de su barba enmarañada.

Luego la música enmudece, tiro mi reloj, veo que son más de las doce y media y, embriagado de poesía y fatigado de sensaciones, regreso a marcha lenta para gozar de las perspectivas del mar y de la beatitud de lo infinito...

La hora del almuerzo pasa sin mayor novedad, y momentos después me encuentro en el amplio patio colonial del Gran Hotel, donde diviso algunas personae aisladas dedicadas a dejar pasar imperturbablemente los horrores de la digestión.

De pronto, un político amigo de las luchas me desafía a una partida de ajedrez, y ambos nos engolfamos en un reñido combate. Poco a poco algunos aficionados se acercan a contemplar la partida, entre éstos uno de ellos exclama: "abomino este juego, en que, en contra del orden natural de las cosas, la reina le da mate al rey".

—Qué hablas tú, — le observo, reconociendo a cierto enamorado, —tú que para el futuro aspiras darle el Mate a tus hijos...

—¿Cómo así? — pregunta mi contendor.

—Es una broma, — le advierto yo. Y mi adversario vuelve a abstraerse en su meditación. Como ésta se prolongara mucho, un amigo muy espiritual lo interroga, objetándole:

—¿Cómo es posible que esas manos, acostumbradas a levantar y demoler obstáculos políticos, se vean de ese modo amarradas para mover unos pedacitos de madera tan insignificantes?

A. L. B.

PARA LOS BANQUETES
SE TOMA EL
GRAN VINO
Santa Elena
Pídalo en el centro por teléfono 1890, a
Alfredo Blanchard
El importador de licores finos, cigarros habanos y
TE
Calle Bandera N.o 176

letos en un Museo de anatomía comparada, Haeckel le decía a un profesor.

—Y todos estos vertebrados, tan semejantes en su constitución esquelética, no se derivarán acaso de una forma originaria única?

Los padres de Haeckel exigían de él que se dedicase al ejercicio de la medicina. Haeckel los obedeció. Durante un año fijó sus horas de visita entre las cinco y las seis de la mañana. Tuvo tres enfermos.

Luego se fué a Italia. Bajo el cielo de aquel país de arte, se hizo pintor. Su melena, que es hoy una melena de apóstol y de sabio, estuvo a punto de convertirse en una melena de artista, y probablemente de artista bohemio. Haeckel pintó algunas acuarelas en Sicilia, y luego se dedicó a estudiar radiolarios, sobre los que publicó una obra, que le valió la cátedra de Jena. En esa obra hay unas láminas ilustrativas que revelan el breve pasado pictórico de Haeckel.

Mientras Haeckel estudiaba radiolarios, en 1859, Darwin publicaba el **Origen de las especies.** Para la ciencia alemana, el **Origen de las especies** era el libro de un loco. Haeckel fué el primero y el más grande de los sabios alemanes que se dejó convencer. En realidad, estaba ya convencido ya antes de la aparición del libro. Se celebró un congreso de naturalistas en Sttetín, y allí Haeckel hizo su profesión de fe darwiniana. Luego publicó su **Morfología general de los organismos.** Después hizo una filosofía; en seguida fundó una religión...

Los periódicos ilustrados han publicado el retrato del gran viejo, con su luenga cabellera blanca, sus barbas de seda, su amplia levita, su paragua y un enorme sombrero chambergo.

JULIO CAMBA.

De José Enrique Rodó.

Maris Stella

Es esta una magnífica página casi desconocida del glorioso escritor, el cual la escribió en el album de la hoy señora Matilde Rodríguez Larreta de Aguirre.

Escribo, por un movimiento casi inconciente de mi pluma, ese epígrafe alado, al frente de las páginas que me toca llenar. Lo acepto, desde luego, no bien seguro de por qué él ha brotado espontáneamente de mí, pero sí de que responde, sin yo saberlo, a una idea.

¿Será tal vez porque se asocia inevitablemente a este álbum la imagen vista al pasar, de privilegiada criatura, cuya belleza, suave y selecta, parece destinada a evocar, en los que tienen el amor de la hermosura antigua, la eterna visión de Anadiomena—la surgida del mar—reflejando en la profundidad serena de sus ojos, los tintes gláucos de la onda?

Ese es, sin duda, el motivo de mi reminiscencia. Pero, además, hay entre el significado ideal que se expresaría poéticamente, por la "estrella del mar", y la significación del alma femenina, tal como la concebimos bajo la inspiración de inextinguibles anhelos, una relación que no es, por cierto, difícil de encontrar.

¿Qué otras palabras podrían sugerir, en efecto, idea más justa de los contornos ideales con que se dibuja la aparición de la mujer, en la perspectiva de la esperanza o entre las brumas del recuerdo?

La estrella sobre el mar;—es decir: la serenidad sobre el tumulto, la mirada sobre la soledad, el consuelo sobre el abandono, la sonrisa sobre la tristeza, la luz sobre el abismo.

No de otro modo fulgura el alma femenina sobre todos los aspectos de la realidad, obscuro mar en que bogamos. En la naturaleza, tiene la mujer la representación de la belleza superior, de la que condensa en sí todas las otras, de la que les sirve de corona y de símbolo, de la que concilia la hermosura que nace en las perfecciones de la forma, con la que nace del reflejo del sentimiento.

En el espíritu de las sociedades humanas, suyo es el supremo imperio de la delicadeza, del refinamiento, de la gracia, que extienden sobre las formas y las costumbres de la vida el esmalte exquisito de la espiritualidad; y suyo es, en el alma de las sociedades también, el imperio de las dulces consolaciones, de los olvidos bienaventurados, de las treguas benditas; suyo el dominio de la serena idealidad a donde no alcanzan las tormentas, de la concordia a cuyo seno van a disiparse todos los odios, de la esperanza cuyas sonrisas renuevan las energías de la decisión.

Es universal y constante ese dominio. Para que ella despliegue su seguro poder y para que sea gloriosa la parte que le toca desempeñar en los destinos del mundo, no necesita ni la oportunidad de los momentos encumbrados, ni la resonancia de los escenarios majestuosos.

Es la heroína y la artista de todos los momentos. Allí donde ella falta, faltarán siempre la suprema consagración, la sanción íntima, ese inefable y delicado aroma de la vida que no se sustituye con nada, como no se sustituyen sin inferioridad el soplo de los campos y la luz de los cielos. Ella tiene en sus manos el telar en que se teje todo sueño. Sin la recompensa de sus sonrisas prometedoras, la gloria misma debe parecer dura y fría como el mármol, y sin el consuelo de sus estímulos fecundos, el desengaño tiene toda la inclemencia de la irremisión. Es a ella a quien pertenece mantener vivo un fuego tan sagrado como el que Prometeo robó al secreto de los dioses: el pago del entusiasmo varonil, con el que se forman las razas fuertes, con el que se conquistan las cumbres desde las cuales se reina sobre el mundo. Maestra en el dolor, puede ser que ella sea responsable de gran parte de los dolores humanos, pero es indudable que lo compensa con exceso brindando, para los demás dolores, lenitivo inmortal. Representa, para honor de la tierra, una soberanía que se impone sólo por el encanto y el amor. Representa una suave magia idealizadora, sin la cual el impulso del instinto brutal, que duerme acurrucado, en nosotros, en lo hondo del alma, pronto a incorporarse siempre, carecería al despertar, de la virtud que lo aquieta y lo domina.

Por eso ella no debe lamentarse de su inferioridad utilitaria, que es la condición de otra utilidad de especie superior, ni debe renunciar a su debilidad, que constituye su timbre aristocrático en la naturaleza.

Esa debilidad aparente es, en definitiva, una fuerza poderosa en la vida de la humanidad, como lo es la debilidad encantadora del niño, que, obligándonos a una continua efusión de beneficencia, mantiene vivas en nosotros las fuentes más preciosas para la frescura de la vida interior.

Irresistible fuerza de la gracia, de la sensibilidad, de la ternura!... Hay algo eternamente infantil en el encanto de lo femenino. La naturaleza ha hecho compañeros al niño y la mujer. Ellos lo son en la posesión de ese privilegio divino y lo son en la realidad de la existencia. Mientras nosotros, sometidos a la ley severa de la acción, representamos el presente, con sus impurezas, con sus angustias, con sus limitaciones, ellos representan, respectivamente, el porvenir inmaculado que sonríe, y el alma próvida que lo prepara, en la sombra, con sublime cariño, antes de soltarlo a volar!

Pero conceder a la mujer, antes que ninguna otra corona, la corona inmortal del sentimiento, no significa ciertamente considerarla negada a los afanes de la inteligencia y de la voluntad, si bien, en ellos, su valor se determina, no tanto por lo que realiza aparentemente en el mundo, cuanto por lo que sugiere y lo que inspira.

En esta esfera de colaboración anónima, abnegada, ¡qué inmensa parte sería necesario atribuir en los triunfos mejores de que nos envanecemos, a la oculta participación de la mujer! Su espíritu se ve flotar, como la nube, alrededor de toda cumbre. En toda grande obra varonil, se adivina su presencia cercana. Inspiradora, tiene el sentimiento de la oportunidad. Consejera, tiene la obsesión de la clemencia. Educadora, tiene el secreto de la persuación.

Es cierto que fuera de esa intervención inaparente pero real, en las intimidades que no llegan casi nunca a la superficie de la historia, caben también en espíritu de mujer todos los heroísmos de la acción y todas las fulguraciones del genio. Entonces, adquiere el alma femenina la grandeza de un símbolo. Ella resume en su obra la de legiones de trabajadores varoniles. Se llama Hipatia y condensa el pensamiento de una civilización. Se llama Juana de Arco y personifica la conciencia de un pueblo. Se llama Mme. de Staël y revoluciona la literatura de un siglo. Se llama la Lucrecia antigua y da a la libertad su numen vengador. Se llama Mme. de Roland y desata el rayo en la tempestad de su tribuna.

En todo eso es el alma de la mujer, grande y hermosa. Pero yo la prefiero en la actitud serena de la contemplación, en la dulce dignidad de su recogimiento; levantando sobre nuestras borrascas su serenidad inviolable, y sobre nuestras dudas su esperanza infinita, resplandeciente; resplandeciente y pura como "la estrella del mar" que acaricia la cerviz rebelde de las olas; hada de amorosa bondad, de cuya sonrisa descienden, a la obscura realidad de la vida, el perdón para la culpa que llora, el bálsamo para el brazo que combate, y la inspiración para la frente que piensa!

Septiembre, 22 de 1910.

JOSE ENRIQUE RODO.

SUSCRIPCIONES A "LA NACION"

Anual	$ 25.00
Semestral	14.00
Trimestral	8.00

Las remesas de dinero pueden hacerse por medio de giros postales o letras bancarias.

URETA & Cía.
FRUTOS DEL PAIS
Santiago, Casilla 1340
6812 11 B

GALVARINO PONCE
DENTISTA
Cirugía y enfermedades de la boca.— Bandera 537.— Teléfono 776.

PRODUCTORES
de Frutas o Legumbres

La Administración del Mercado Central de acuerdo con la Dirección de Subsistencias, pone en conocimiento de las personas que deseen vender frutas o legumbres que en este Mercado se les proporciona locales con mesas de mármol y bodeguitas de guarda, por la módica suma de $ 0.50 al día después de tenerlos 10 días gratis para ensayar el negocio.

No pierda su fruta. Aproveche usted esta ventaja. Pormenores en la Administración del mismo Mercado.

6-B

Alambres G. A.
para Instalaciones Eléctricas
Acaban de recibir grandes cantidades de todos los tamaños. Precios muy convenientes. A los compradores por partidas de consideración se les hará condiciones especiales :: :: ::
Dirigirse a HUTH y Cía.
Calle PUENTE Núms. 660 al 670
11670-4-B

RAULI TONELERO

EXTRA SECO del por 5 hasta de 3 x 14 tiene 200,000 pulgadas disponibles que realizo a bajo precio, consulte Ud. no perderá su tiempo.

Barraca Iberia MATUCANA 745 entre San Pablo y Rosas **Fco. García Paz**

EMPRESA
FORLIVESI
de Pompas Fúnebres
SE TRASLADÓ a
Compañía 1037-1041
entre Plaza y Bandera
EDIFICIO ARZOBISPAL
Teléfono Inglés 377
JUAN FORLIVESI

Se avisa al público que esta casa nada tiene que ver con otra instalada en el antiguo local que ocupó esta Empresa, NI TIENE SUCURSALES.

Sociedad Anónima de Pompas Fúnebres
LA CENTRAL
antigua y seria en su ramo

Cuenta con grandes talleres propios donde se elaboran todas sus mercaderías.

Precios sin competencia.

Dirección:
MERCED ESQ. SAN ANTONIO (Frente a Daube)
TELEFONO N.o 595

Atiende a toda hora el gerente
CARLOS VALENZUELA SILVA

NOTA.—Esta Casa mantiene sus servicios de día y de noche.

DEFUNCION

Ha fallecido el doctor señor don

OSVALDO MUÑOZ RIVERA

Sus restos serán sepultados en el Cementerio General, a las 16 horas de hoy 2 del presente.

El cortejo saldrá desde la Capilla del Cementerio General.

LA FAMILIA.

DEFUNCION

Ha fallecido la señora
CAROLINA POPPERT v. DE CONDELL

Agradeceríamos a nuestros amigos se sirvan acompañar sus restos al Cementerio, hoy Domingo 2 de Febrero, a las 16 horas.

El cortejo partirá de su casa-habitación, Avenida Delicias 2560.

FLORINDO MOLINA y familia.

POMPAS FUNEBRES
Empresa Zenteno
Delicias 2584, casi esquina Molina (cuatro cuadras Estación Central)
TELEFONO INGLES 524

Nuestros servicios son presentados en forma insuperable y a los precios más bajos. Sin recargo hacemos todos los trámites de sepultación. Atiende personalmente.

CARLOS ZENTENO LOYOLA

POMPAS FUNEBRES
LA SANTIAGO
SAN DIEGO 15, TELEF. 2652.
SUCURSAL: ARTURO PRAT Esq. Av. MATTA. TELEF. 6105

Servicios desde 35 a $ 3,000. Ataúd y carroza blanca desde 30 pesos. Urnas metálicas y maderas finas.

Servicios nocturnos sin recargo.

RICARDO GAMBOA VIVAR

OPORTUNIDAD

En Alameda de las Delicias, vendo propiedad de 2,500 metros de superficie, a propósito para cualquier industria; tiene salida a 2 calles. También se arrienda. Precio muy comercial y con facilidades para el pago.

Casas en todos los barrios vendo desde 4,000 pesos para arriba.

Compañía 1065.—Oficina número 18

Alejandro Olea R.

11680-2-b.

Mañana Lunes

OFERTA EXCEPCIONAL
LIQUIDACION DE SALDOS

VELO de hilo, doble ancho
$ 1.75 metro

BLUSAS, de velo de hilo negro blanco y de colores
$ 6.90 cada una

BLUSAS, de seda
Desde **$ 15.00**

PALETOES de Jersey de seda
$ 55, 69, 79, y 90

VESTIDOS de seda
$ 38, 59 y 69 cada uno

SOMBREROS de franela, blancos, para la playa
$ 3.75 cada uno

GORRAS de baño, a elegir
$ 3.90 cada una

LA TIENDA INGLESA

Estado 270 (STRUTHERS y Cía.) Casilla 956

11699-7-B

FABRICACION DE PUERTAS, VENTANAS
Y GALERIAS DE TODAS CLASES
Gran existencia para entrega inmediata.— OFRECE:

Barraca y Fábrica **La República** 717-República-717 esquina Domeyko

10,000 Raulí match 1x4 1|2, a	$ 0.60 c|u.
10,000 Raulí y laurel 1|2x4 1|2 match, a	0.35 "
5,000 Raulí mach 3|4x4 1|2, a	0.50 "
5,000 Tapa barro 1|2x10, a	0.60 "
PUERTAS una hoja tablero y 1|2 cuerpo, desde	15.00 "

LISTONES para parquets y zócalos.

CARPINTEROS: completo surtido en batientes, peinazos, palillo y molduras.— Correderas para mesas, escopleaduras para persianas.

Despacho rápido a provincias por pequeñas y grandes partidas. Por carro completo desde mi Desvío Escobedo.

BASAS DE PIEDRA

Pida usted catálogos.— Casilla 3031.— Teléfono Inglés 182.— Parque.

MANUEL ESCOBEDO M.

11667-2-b.

SORTEOS DE LA POBLACIÓN "SAN JUAN"

En Santiago, a 1.o de Febrero de 1919, ante el notario don Fernando Errázuriz T., y testigos señores Pedro J. Arteaga y Máximo Rojas se han verificado los siguientes sorteos con que esta Población favorece a sus compradores:

SECCION 1.a—Sorteo Núm. 64.— Favorecido el número noventa y dos (92) perteneciente don Rufino Aránguiz que reside en Recoleta número 1107.

SECCION 2.a—Sorteo Núm. 57.— Favorecido el número sesenta y cuatro (64), perteneciente a don Pedro José Osses que reside en Pitrufquen.

OFICINA: SERRANO 52

11654-2-b

Eucaliptus en maceteros

a $ 150 mil realizo hasta 30,000. La mejor época para plantaciones.

Maceteros N.o 2 realizo partidas hasta 100,000.

Tratar:

MORANDE 442

x-101-2-b

SOCIEDAD ANONIMA
Caja Comercial
(CREDITO Y TRAMITES DE ADUANA)
CAPITAL: $ 1.000,000.00
EXPORTACION - REPRESENTACIONES - EMBARQUES
DESPACHOS DE ADUANA - CONSIGNACIONES
ALMACENES GENERALES

Anticipa fondos sobre mercaderías en Aduana o despachadas y sobre frutos y productos del país.

Valparaíso BLANCO, 891 — CASILLA 6-A | **Santiago** SAN ANTONIO, 499 — CASILLA 1497

DIRECCION TELEGRAFICA: CACIAL

Buen Vendedor

Conocedor de la plaza y Mercadería en General, práctico en ventas-pedidos al extranjero necesítase.

Casilla 3946

11675-4-b

LLEGO
"BETIS"

El afamado ACEITE español
PURO de oliva

Se recomienda especialmente a las personas de estómago delicado

Pídase en los buenos Almacenes

VENDIMIA 1919

OFRECEMOS:
Anhídrido sulfuroso puro.
Acido sulfuroso líquido.
Acidos cítrico y tartárico.
Bombas para orujo y vinos.
Calderos para esterilizar vasijas a vapor y agua caliente.
Fosfato de amoniaco.
Levaduras, Taninos
Prensas hidráulicas y a mano.
Vendimiadores.

PRECIOS ESPECIALES

A. BECKER & Co.

CONCEPCION B Arana 328 — SANTIAGO Bandera 615

Ministerio de Guerra

PROPUESTAS

Se piden propuestas públicas para la provisión de los siguientes artículos para el servicio de las tropas del Ejército:

CALCETINES
JERSEY DE LANA
PLATOS.

Las propuestas se abrirán en el Departamento Administrativo Militar el día 7 de Febrero a las 15 horas.

Bases y demás antecedentes pueden consultarse en la Oficina General de Vestuario y Equipo, Santo Domingo N.o 3317.

EL JEFE DEL DEPARTAMENTO ADMINISTRATIVO.

7-B

Ferrocarriles del Estado

Se solicitan propuestas públicas para el 29 de Marzo próximo, por: aceros, alambres, bigornias de cuernos, bronce en planchas, cable de alambre, cadenas de acero, cañerías de cobre, id. de fierro negro, clavos de alambre, id. de fierro cortados, cobre redondo en barras, id. en planchas, codos de fierro negro, combos de acero, coplas de fierro galvanizado, curvas de fierro, esterilla de fierro, fierro homogéneo Lowmoor, id. Staff, id. acanalado y galvanizado, id. en lingotes, fuelles de mano, gatas de cremallera y de tornillos, golillas de fierro, hojalata, manguera de lona con goma, id. de goma, molejones de piedra, id. de esmeril, palas, pernos de fierro con tuercas, id. con rosca para madera, id. para tapas de cajas graseras, pez de castilla, piedra pómez, plomo en planchas y en lingotes, plombajina, potasa cáustica, puntas de alambre, remaches de fierro y de cobre, soda cáustica, soldadura de bronce, suelas, tees de fierro, tela de alambre, tornillos para mecánicos, tubos de acero para locomotoras, id. para calderos, tuercas, uniones, vidrios, zinc liso y en lingotes.

Bases y antecedentes en el Departamento de Materiales y Almacenes (Estación Alameda).

Santiago, 27 de Diciembre de 1918.

x—29

PROPUESTAS PARA EL 20 DE FEBRERO DE 1919, POR: EJES RECTOS, LLANTAS DE ACERO, ETC.

Se solicitan propuestas públicas para el día 20 de Febrero próximo por: cajones motrices de acero fundido, cilindros, ejes rectos, golillas de goma, para niveles de agua y lubricadores, llantas de acero, pedestales de acero fundido, planchas tubulares, tubos de fierro homogéneo, tubos de vidrio para niveles de agua y lubricadores, ajustes de goma para ventanas de coches, cordón para canastillos, cortinas completas, cuñas para bronce, chapas de bronce y fierro, ejes para coches y carros, enganches automáticos para coches de pasajeros, levantadores de bronce, picaportes, etc., etc.

Bases y antecedentes en el Departamento de Materiales y Almacenes (Estación Alameda).

Santiago, 10 de Noviembre de 1918.

x-17-b

REMATES DE PRENDAS DE PLAZO VENC...

El Lunes 3 de Febrero, a las ... martillero señor Mandiola rem... en la **Casa de Préstamos "LA ... TANA"**, calle San Diego N.o ... las prendas no rescatadas y com... didas entre los números 17,... 19,715.

Hay: relojes de oro, plata y ... quel, catres de fierro con bronce ... chones, sommiers, cuellos y ma... tos de piel, ponchos, mantos y ... nas, máquinas de coser de ma... de pie, mantos de seda, velo y ... milla, anillos, rositas y gargan... de oro, maletas, cómodas, apa... res, ropa y calzado en gran can... sillas de junco, etc., etc.

El Lunes 3 de Febrero, a las ... (2 P. M.), el martillero señor ... rematará en la **Casa de Prést... "LA ROSA CHILENA", Avenida ... licias N.o 137**, las prendas no ... tadas y comprendidas entre los ... meros 83,104 a 86,629.

Hay: máquinas de coser, ... de oro y plata, catres de bronce y ... fierro, colchones, sommiers, ... bra, calentador de baño y estu... lojes de oro, plata y acero, ... de casimir, violines en caja, ... dos, servicio de mesa de plaqué, ... ñuelos de rebozo, sillas de ... ropa interior y de cama en gran ... tidad, etc., etc.

El Lunes 3 de Febrero, a las ... P. M.), el martillero señor ... rematará en la **Casa de Prést... "LA SAN PABLO"**, calle San P... **N.o 3202**, las prendas no resca... y comprendidas entre los núm... 213 a 1,437.

Hay: mantos de seda, velo y ... pumilla, violines, tornillo herr... piezas servicio de plaqué, ... de cuero, catres de fierro con ... ce, colchones, monedas de oro, ... de casimir, vestidos, blusas y ... zado en gran cantidad, gran ... en ropa interior y de cama, ... de géneros, sillas de comedor y ... chas otras especies.

El Lunes 3 de Febrero, a las ... martillero señor Sáez, rema... la **Casa de Préstamos "EL ... LAR"**, calle San Pablo N.o ... prendas no rescatadas y com... das entre los números ... 66,642.

Hay: ternos de casimir, ... blusas y calzado en gran c... mantas, ponchos, chalinas, ... nas de coser, mantos de seda, ... espumilla, gran surtido en ... y cortes de casimir, ropa inte... de cama, pañuelas de rebozo, ... de junco, servicio de mesa de ... qué, anillos, prendedores, ... medallas de oro y muchos otras ... pecies.

Las prendas estarán a la ... desde dos horas antes del ... **Pago al contado.**

EL INSPECTOR

SOCIEDAD ESPAÑOLA DE SOCO... RROS MUTUOS

De orden del señor Presidente, tengo el gusto de citar a junta general ordinaria, que tendrá lugar en el domicilio social, Merced 8..., para hoy Domingo, a las 11.30 horas.—El Secretario.

Orden del día:
Aprobación del acta anterior.
Lectura de la Memoria anual.
Elección de directorio.

Nota.—En caso de no haber número reglamentario para celebrar sesión, ésta tendrá lugar a las 15 horas del mismo día, de segunda convocatoria, con el número de socios asistentes. x-...

MUEBLES ... DE MIMBRE ...

Considerables rebajas en los ... cios. Gran ... ca Inglesa. ... tos, Maletas ... viajes, desde ... c/u y toda ... artículos de ... bre. Casilla ... Tel. Ing. ...

Carlos ...
San ISIDRO ...

VIÑA PRA...
SANTIAGO

Vinos especiales para Familia...

MEDOC.. ot. $ 0.60 sin envase
PINOT.. Bot. $ 0.70 " "
BLANCO Bot. $ 0.80 " "
TIPOS SUPERIORES: $ 0.90, $ 1... y $ 1.40

Cas. 1915, Teléf. Ovalle ...

AGENCIA:
Huérfanos No. 1039

Mueblería Vienesa
Ahumada No. 5

El 31 de Enero de 1919 se efectuó el 15.o sorteo del 1er. CLUB DE MUEBLES ante el notario señor Mariano Melo Egaña y salió favorecido el N.o 34, perteneciente a don Carlos Torkin, domiciliado en Avenida Besa, número 358 (Comuna Yungay).

En la misma fecha y en la misma forma del anterior se efectuó el primer sorteo del segundo Club y salió favorecido, el número 82, perteneciente a don Rodolfo Méndez G., domiciliado en Tocornal 320.

En formación el tercer Club. Cuota semanal, 5 pesos.

También se venden muebles con grandes facilidades de pago.

Ahumada 5.—Casilla 2...
Telf. Inglés 2783

x-118-2-b

LA NACION

Santiago, 2 de Febrero de 1919

MEDIDAS EXTRAORDINARIAS

La Cámara de Diputados ha concedido las facultades extraordinarias solicitadas por el Ejecutivo para poder suspender las garantías constitucionales y restringir la libertad de prensa en el territorio nacional por un plazo de sesenta días. El Senado hará seguramente lo mismo mañana y tendremos entonces en vigor una ley de estado de sitio, que la República no veía imperar desde hace veinticinco años, cuando las últimas agitaciones derivadas de la contienda fratricida de 1891 pusieron en peligro la tranquilidad de cuatro provincias australes.

Ante la petición reiterada del Ejecutivo, no correspondía hacer otra cosa al Congreso. El Gobierno, responsable del mantenimiento del orden público, estimó que los antecedentes que obraban en su poder eran suficientemente graves para solicitar estas medidas extraordinarias que parecían desterradas para siempre de nuestra legislación. Las Cámaras no podían negarlas en ningún caso so pena de asumir la responsabilidad de los trastornos sociales previstos por el Presidente de la República.

Esta resolución de los Poderes Públicos pondrá término a los temores de buena parte de nuestros conciudadanos. Por lo que a nosotros toca, hemos creído y seguimos creyendo que el Gobierno no llegará a usar de esta facultad que se concede con el carácter de una mera precaución. Pensamos todavía que en rigor de verdad no habría sido estrictamente necesario el paso que se acaba de dar. Las autoridades tenían medios suficientes para reprimir las maquinaciones de los agitadores extranjeros que tratan de tergiversar el verdadero alcance de las peticiones populares. La Ley de Residencia aplicada con inflexible severidad habría tenido en el momento oportuno los mismos efectos que el estado de sitio.

Hemos dicho siempre y seguiremos diciéndolo que el movimiento obrero es esencialmente pacífico, que es el reflejo de los movimientos análogos que se están produciendo en todos los países del globo y que el trabajador chileno es bueno, mesurado y generalmente tímido. Hasta hoy ha hecho uso de un derecho sagrado para pedir que se le liberte de la explotación de los intermediarios y de los mil factores que hacen imposible la vida. Con estado de sitio o sin él, este movimiento habrá de seguir tomando el carácter de una gran reinvindicación si el Congreso no remedia a fondo el problema, eliminando las causas de este malestar.

Conjuntamente con la ley que pone a cubierto el orden público contra toda punible asonada, debió haberse aprobado la ley que crea la Administración de Subsistencias, que es todo lo que pide el pueblo. Sin embargo, la Cámara de Diputados ha preferido seguir discutiendo con lentitudes inexplicables esta medida ya muy bien analizada en todos los círculos nacionales y en todos los países extranjeros que la pusieron en vigencia hace dos o tres años.

Subsiste pues, la urgencia de despachar las leyes sociales pendientes. El Gobierno ha hecho esfuerzos poderosos e incesantes para acelerar las tareas legislativas y hasta hoy, es triste confesar, que se ha obtenido poco.

Ojalá tenga en el futuro más éxito esta iniciativa patriótica.

Entretanto, va a ser ley de la República el proyecto que suspende las garantías. Y tenemos plena confianza en la mesura y discreción del Gobierno que sólo habrá de ponerlo en vigencia cuando el peligro de un atentado contra la paz pública se diseñe claramente en el horizonte.

Bueno es entonces, que mediten los obreros chilenos sobre las consecuencias de la prédica de los agitadores extranjeros que están soñando en voz alta con alzamientos armados, con saqueos y con desmanes inverosímiles en un país poblado por una raza serena y poco mistificable como la nuestra y que vean también cuán falsa es la propaganda de ciertas hojas que han buscado un negocio pingüe en el abultamiento de los acontecimientos y en la incitación más o menos disimulada a la revuelta social. Los mentidos defensores del pueblo, no han hecho sino perjudicar los intereses generales y sólo han obtenido que se haga posible la privación de las garantías constitucionales en un país que fué siempre modelo de tranquilidad y de respeto a las leyes.

Hay que salir de este terreno lamentable, hay que recuperar la clásica sangre fría chilena y si en todo momento está obligado el obrero, el ciudadano, a no abandonar los límites de la más estricta compostura por su parte los Poderes Públicos no pueden olvidar ni por un instante el deber fundamental de despachar con rapidez las leyes que reflejan las justas aspiraciones públicas. Que sea esta la última vez, que un Congreso tenga que conceder autorizaciones como la que acaba de venir a convencernos de que nuestra democracia en vez de progresar en el orden y en el respeto a las instituciones tiende a retroceder y amenaza hasta con la anarquía y la disolución.

De don Emilio Rodríguez Mendoza

Los Congresos de la Paz

Después de cada catástrofe, la Europa, o más bien dicho, las grandes potencias, vestían de uniforme a sus Embajadores más diestros y más célebres y empezaba a buscarse la paz en secreto, en cuanto a combinaciones, y en medio de fiestas suntuosas que nunca pasaron sin dejar un reguero de lances galantes y aventuras sentimentales porque aún en materia de Congresos internacionales nunca dejó de tener un papel trascendental su majestad la mujer... "Cherchez la femme".

Cada uno de esos Congresos buscó la paz; pero sin querer anticiparse a reconocer del todo la tendencia de su época.

Bajo las cruces y los grandes uniformes se escondía casi siempre el atraso o la temerosa contención de las ideas que empezaban a abrir un camino nuevo en el mundo y en la mentalidad de los hombres.

Esos Congresos, reflejaron sólo el acontecimiento militar que estaban encargados de sancionar por medio de Tratados solemnes. Las ideas, nuevas, por consiguiente, seguían por un lado y por otro muy distante los acuerdos de dichos Congresos, los cuales no venían a encauzar o preveer los acontecimientos futuros, sino a contenerlos por medio de alguna combinación temporalmente poderosa y que aseguraba la tranquilidad mientras no surgiera una combinación antagónica con fuerzas igualmente poderosas.

Es curioso señalar ese antagonismo, latente o manifiesto, entre la labor de esas asambleas y las ideas o las aspiraciones populares.

Y es tanto más curioso y hasta de actualidad recordar la obra, siempre efímera de esas Dietas memorables, cuanto que ahora se reune por primera vez un Congreso de Paz que es absolutamente diverso a todos los demás.

Qué diferencia reveladora, en efecto, entre los Representantes de las potencias de hoy y los de ayer! Es que han cambiado la vida y el ambiente.

Qué dirían Talleyrand y Metternich—ambos príncipes—al divisar a Clemenceau presidiendo de chaqueta; a Wilson, un simple universitario, a Llody George, de ascendencia humildísima.

Cómo han cambiado los tiempos, pensarían asombrados y desconcertados, cuando son estos los que ahora disponen de los destinos del mundo... siempre que sepan interpretar la opinión de cadá pueblo!

Haciendo abstracción de las ideas que después de una acumulación de siglos, engendraron la Revolución Francesa y su cortejo de transformaciones democráticas, el Congreso de Viena se dió a la tarea, de renconstruir, como si nada hubiera pasado por la Europa y por el mundo, el absolutismo que pensó seriamente en reponer a España los florones coloniales que acababan de desprenderse de su corona tan grande para las sienes vacilantes de un Carlos IV o de un Fernando VII.

Incapaz de construir nada fundado en la soberanía que se negaba a reconocer,—la soberanía popular— retrogradó armando de nuevo y sin el concurso de las lecciones dejadas por la catástrofe, la armazón milenaria del absolutismo, que seguía desentendiéndose del constitucionalismo inglés y el republicanismo norteamericano.

No juzgaba al pueblo ni capaz ni preparado para la soberanía—derecho divino que, según los absolutistas pertinaces, sólo podía pertenecer a los reyes — y en vez de apresurarse a preparar el futuro, el Congreso de Viena se dió a armar un equilibrio arbitrario que librara a la Europa del peligro de cualquiera hegemonía capaz de amenazar a todas las demás potencias, como había sucedido con Bonaparte, gran psicólogo, cuya frase: "cada cual lleva desde hoy su bastón de mariscal en la mochila", es un anticipo de más de un siglo a este momento en que el pueblo quiere gobernar por sí mismo en todas partes, lo que nadie podrá negarle una vez educado.

Pero Napoleón, que hizo de las monarquías un escalón más de las democracias, se desvanecía a la distancia con la cabeza caída sobre el pecho, mientras en Viena se disputaban el Czar y Metternich los favores de las damas galantes.

Talleyrand, a su vez, bastante hábil para obtener para la Francia los límites que ésta tenía en 1872, gracias a su conocimiento de los intereses opuestos entre sí de las otras potencias, se mostró un consumado maestro en el arte sutil de aprovechar como una arma propia los antagonismos del adversario.

"Talleyrand no conocía la existencia dedicada a la virtud; los peligros no se habían dignado honrar sus días tormentosos; pasó el Terror fuera de su país y no volvió sino cuando el Foro se había transformado en antecámara"; pero como conocía las vanidades de los hombres y las rivalidades de los pueblos, aprovechó con habilidad singular todos los elementos que le brindaban las circunstancias y fué la figura culminante de aquel gran cuadro, arcaico como indumentaria, como ideas, como procedimientos, como ambiente impermeable a las aspiraciones populares.

II

La armonía del "concierto europeo" establecida en el Congreso de Viena, era más forzada de lo que pudo parecer a sus autores, empezando por Metternich, tipo superior de lo que era la diplomacia de corte; la Francia arroja de nuevo en 1830 a los Borbones, adopta la bandera que era el emblema glorioso de la Revolución y la agitación democrática refrenada por la Santa Alianza, estalla por todas partes; desaparece Polonia, devorada por sus vecinos; pero lucha la Italia contra la tiranía del Austria y en la misma Alemania proclaman Sajonia y Baden los principios republicanos.

Estaba fundamentalmente conmovido, en una palabra, el sistema implantado por el Congreso de Viena y como final de los planes de Bismark, por una parte, y de las arriesgadas aventuras exteriores de Napoleón III por otra, viene la guerra de 1870, que fué la coronación de uno de los más vastos planes de engrandecimiento nacional que haya realizado estadista alguno; pero que fué, a su vez, una de las muchas causas de la conflagración posterior, porque la confederación alemana no se contentaría con Alsacia y Lorena, con los ducados de Dinamarca y con la expulsión definitiva del Austria, tanto de Alemania como de Italia. Empezaba a aspirar a algo más grande, más mundial.

"Prusia llevando a cabo en 1871 lo que sus aliados le habían impedido hacer en 1815; Austria expulsada de Italia y de Alemania; Italia y Alemania transformadas en grandes potencias; el reino de Hungría erigido en Estado, los ducados quitados al Rey de Dinamarca.... Era la ruina del edificio del Congreso de Viena y el fin del concierto europeo".

Resurgía de nuevo, en una palabra, el peligro de hegemonía que aquel Congreso quiso evitar para siempre y como si esta palabra fuera constantemente un enigma irónico cuando la vanidad de los hombres intenta asignarle una significación permanente, sólo medio siglo después de aquella célebre Asamblea, aparecía la Alemania confederada, reclamando su puesto al sol, es decir, sobre el planeta...

No hacía un siglo que Napoleón había intentado hacer la Europa a su manera y habiendo fracasado en este intento, propulsado por su genio portentoso, se dolía en Santa Elena, en medio de sus ensoñaciones fantásticas, de que se le juzgara antes de haber terminado su obra: mi plan, decía, no habría quedado concluido sino en caso de haber vencido en Rusia... Fracasé y todo se vino abajo, pero no pasará un siglo sin que alguien intente de nuevo mis mismos planes.

Caida con Napoleón, la idea, que reaparece a través de toda la historia humana, de que un pueblo que se siente superior en un momento dado de su evolución, puede llegar a dominar a los demás, empieza a surgir de nuevo, paso a paso, como una consecuencia de la organización alemana y de la paz impuesta al Austria después de Sadowa y a la Francia después de Sedán.

Acababa de aparecer una gran potencia, absolutista en cuanto al régimen, y portentosamente organizada en materia de producción y recursos bélicos.—Se trataba de un país para un ejército y no de un ejército para un país.

Esa potencia formidable, grotescamente caricaturada por los que la imitaban en pequeño, sin tener ni su raza ni sus recursos ni su organización, llegaba tarde al reparto colonial a que quería acogerse como válvula de escape para su población, pululante y laboriosa. Comprendía su situación; pero, o no comprendió, asimismo, la de los demás, o creyó poder modificarla totalmente con el solo auxilio de su fuerza; "con el puño de la espada", como decían hasta hace poco, irguiéndose sobre un horizonte de bayonetas, sus mariscales de aspecto feudal.

Para hacer sentir de una manera inequívoca la preponderancia alemana, Bismark escoge el momento en que los rusos, vencedores de la Turquía, acampan a la vista de Constantinopla, lo que alarma a toda la Europa, y en primer lugar a Inglaterra, porque el Imperio británico no podía tolerar la destrucción de la barbarie turca en provecho de la barbarie rusa... "Había llegado la hora de Bismark", y el célebre Canciller sale del momentaneo retiro en que solía sumergirse, escapando del insomnio y las dolencias físicas que amagaban su contextura de acero y de hielo.

Dice al Reichstag, para aprovechar por primera vez "las ventajas de una publicidad bien meditada y calculada, lo que piensa y lo que vé", insinuando el rol preponderante de Alemania en Europa.

Windthorst, respondiendo al Canciller, dice que de lo que en realidad se trata "en esta cuestión oriental, es de saber cuál de los dos elementos, el germánico o el eslavo, debe dominar el mundo". Comprendamos de una vez, continuó, el interés alemán en toda su universalidad.

El discurso del Canciller, discurso, "enorme y difuso, denso como la materia, e inflamado por el pensamiento contenido" tenía un objeto: la reunión de un Congreso destinado a sancionar o rectificar las victorias rusas y en el cual la figura dominante sería la de su iniciador, tal como la pintó Lenbach: observando con mirada de ira y sobresalto; con grueso capote con que desafiar la intemperie y con casco cuya punta se hunde en el claro - obscuro que rodea la figura.

Tallan u observan en ése instante impresionante, todas las grandes figuras de Europa: Gambetta, Gortschakoff, Lord Beaconfield, Lord Salisbury; pero Alemania y Bismark siguen creciendo en el agitado escenario de la Europa.

Era uno de los grandes momentos de los tiempos modernos porque sus consecuencias futuras serían enormes.

Bismark lanza por fin las invitaciones para el Congreso que iba a discutir el tratado que la Rusia victoriosa acababa de suscribir en las alturas de San - Stefano desde donde podía disfrutar del codiciado espectáculo de Constantinopla, el Bósforo y los Dardanelos.

Reunido el Congreso, domina en él la figura de Bismark, que lo preside y aunque las cuestiones tratadas son bien diversas a las que trató el Congreso de Viena, la reunión hace la impresión de algo esencialmente monárquico y militar, por más que ahí estuviera representada la Francia republicana.

La figura central, da el carácter definitivo de la Conferencia, en la cual tiene Bismark un punto de vista propio, es decir, alemán: trabaja por la "organización de una Europa central, capaz de hacer frente en dos lados a la vez, independientemente de la actitud inglesa, sin ser hostil a ésta".

Columbraba los peligros del futuro, como se vé; pero, detener a la Rusia y robustecer al Austria, era preparar la conflagración de 1914, que fué prevista y hasta anunciada, más que por los políticos y los diplomáticos, los cuales suelen confiar demasiado en su obra, lo que les impide analizarla a fondo, por pensadores como Taine y filósofos como Renan.

El Areópago de 1878 — como si cada una de las grandes asambleas de "la grande Europa" estuviera destinada a dejar un esbozo completo de los conflictos futuros—detalló el esquema de la conflagración, de 1914 al reducir en Turquía y los Balkanes las pretensiones rusas; al señalar a Francia un porvenir colonial que, después, en 1905, se le quiso medir y restringir en Marruecos; al esbozar la futura alianza franco - rusa; al demostrar prácticamente a la Inglaterra que se había formado y que ya actuaba con modalidades imperiales, olvidadas desde Napoleón I, una potencia colosal y al exhibir en plena apoteósis del genio, que era Bismark, y de la fuerza, que era el pueblo alemán, la preponderancia germánica, de cuyos despojos dispone al fin el actual Congreso de París a cuyas puertas, cerradas para Chile, trataremos de acercarnos en el artículo próximo, aunque sólo sea para ver pasar a la distancia a Wilson, Clemenceau y George.

Los hechos son los hechos. Hay que reconocerlos, y tomarlos como se presentan, lo que no obsta para que no nos resignemos con que el país corra el peligro de comparecer a la Conferencia de Versalles como acusado en vez de asistir como parte.

E. R. M.

Chalet y Quintas Vendemos

EN SAN BERNARDO. — Espléndido chalet de dos pisos al lado de la Estación de San Bernardo, rodeado de jardín y huerto Superficie de 2,300 metros cuadrados. **Precio: 50,000 pesos.**

EN LA CISTERNA. — Quinta de 20,000 metros cuadrados, gran arboleda frutal, parrón, parque y casa para el cuidador con 3 piezas. Deuda de $ 10,000 al Banco Hipotecario de Chile. **Precio: $ 45,000.**

EN LA CISTERNA. — Población España, frente a la Plaza Castellar, magnífica casa-quinta con una superficie de 11,240 m. c. totalmente plantada con árboles escogidos y en plena producción, gran parrón con glorietas, viña, frutillar, esparraguera y jardín. Chalet de concreto con techo de pizarra, lindo hall, 4 dormitorios, toilette, gran comedor, piezas chicas, dependencias, subterráneo, todo sin uso, zócalos de madera, luz eléctrica, agua potable, agua para riego, casa para jardinero, cocheras y caballerizas. **Precio: $ 60,000.**

Freudenburg & Balmaceda

330 — MORANDE — 330

Las tres flautas

MINISTERIO DE RELACIONES EXTERIORES

(Páginas íntimas de mis Memorias)

Febrero 1908. Sabado.

—Hace ya varios días, por no decir meses, que andamos sin un centavo en los bolsillos, en vista de que, por un motivo u otro,—como en años anteriores—no han sido despachados los presupuestos! Con fisonomías que traducen profundo abatimiento andan, de un lado a otro, los empleaditos como almas en pena y ya no alcanza el crédito ni para viajar en carro arriba tan agotados están todos los recursos de que se echa mano en estos casos.

Me aseguran con aires de reproche que mi familia posee holgura pecuniaria y, sea por fines educativos u otros motivos que ignoro, el hecho contundente es que mis bolsillos andan planchados y escuálidos al punto de recordarme estómagos chupados de ratas muertas de hambre.

—Tu sueldo no sólo debe servirte para apaciguar tus ímpetus juveniles, me declara mi madre en actitud sentenciosa si no que debe a un tiempo coadyuvar a la formación del capital necesario para extraer, más tarde, el "tabique" que separa en tu nariz los ventanales y que, según opinión autorizada del facultativo especialista, ha crecido en forma torcida en el interior lo que determina esa manera gangosa de hablar que obra directamente, tú bien lo sabes, sobre mis nervios.

. . . . . .

Con que. . . acumular un fondo de reservas para extraer tabiques cuando hace tres meses que el contador del Ministerio no paga un sueldo...

Lunes.—1908.

Las agencias desbordan de relojes y cadenas, de colleritas horribles, de anillitos tristes, de aros melancólicos y de pulseras huecas de plata dorada: las pobres alhajitas de las nostálgicas esposas de esos empleaditos impagos. Mientras tanto gran parte de los miembros del Honorable Congreso ha asistido anoche al "diner concert" del Hotel de Viña. ¡Pobres empleados!

Se le debe al panadero, al frutero, al carnicero, al despachero y se adeuda el agua, el pan, la luz, el carbón; ya fueron algunos adornitos del salón a "La Equitativa" y a la "San Juan de Dios" y a otros establecimientos no precisamente tan "chic" pero no menos pintorescos como: **"El canario navegante"** y "La loica guitarrista"... Si esta situación apremiante no termina en breve, tendrán que seguir la misma ruta la vírjen de bronce, regalo de bodas, y la medalla de marfil rodeada de perlitas, obsequio de la madrina al nene.

¡Pienso con fervor en esa pobre gente y en la amargura de esos días vividos a la sombra del crédito! ¡Comparo nuestra existencia a la de ellos! Si nosotros andamos preocupados y llenos de alarmas porque no pagan el sueldo, ¡a qué límites llegarán las angustias de esos seres cuyo bienestar depende exclusivamente de esa renta que reciben en forma tan deficiente los días 26 de cada mes.

Mientras así reflexiono me traen el diario.

Leo: **Sport.**—La yeguita, digna hija de su padre, con nobleza y corazón imcomparables, defendió palmo a palmo el terreno que pretendía arrebatarle su tenaz adversario.

Y en seguida en otro párrafo: "El dinner blanc" en casa del señor diputado perdurará en la mente. . . . . etc.

Y por fin, más lejos:

El Presidente: Advierto a su señoría que no hay número.

Después de cinco minutos.

—Se ha llamado durante el tiempo reglamentario y como no hay número, se levanta la sesión.

¡Indolencia!

Miércoles.—1908.

En el fondo del pasadizo, en una de las salas del departamento, hay una sala taciturna y sombría sumida constantemente en una atmósfera de pesadumbre y de tierra.

De los estantes desaseados que rodean la pieza junto a los muros emana una nube de polvo que hace irrespirable el ambiente, de por sí melancólico y soñoliento. Allí, sobre las tablas desvencijadas, se apilan en desorden innumerables papeles y librajos. A través de los años se ha ido acumulando en todos estos rincones, entre las hojas amarillosas de las notas olvidadas y bajo las coberturas de cuero de los Tratados Internacionales, tierra y más tierra, resíduos molidos de cosas que fueron sólidas, que el menor movimiento levanta al aire sin que jamás haya intervenido en esa obra de la polilla, ni plumero ni escoba.

¡Bendita mugre de ciertas oficinas fiscales!

Tras la mesa deteriorada también y surcada, en algunas partes, por ciertos gusanillos que viven de la madera aparece sentado un individuo de edad avanzada pero erguido en su asiento. Es un viejo de aspecto poco agradable que viste un "chaqué" relumbroso y bruñido sobre el cual se lucen toda clase de manchas; están ahí representadas desde la tinta literata hasta la espinaca suculenta y, con un poco de fantasía, abriendo un ojo y cerrando otro, su puede creer uno en presencia de paisajes y perfiles interesantes: sobre el chaleco he visto, hecha de cerote, la silueta de Napoleón III y sobre la manga derecha el "Fuji san" la sagrada montaña del Japón hecha de achicoria. Su aspecto general: la corbata suelta, la camisa nebulosa y el cuello inquietante, el pelo desgreñado, los bigotes plácidos, la cutis grasienta y los dedos sucios y, no obstante, adornados de sortijas—armoniza en forma indiscutible con esa "mise en escene" funesta y dígase que así—como en la mitología—surgió de súbito la Venus de la espuma, él nació allí de la polilla y de las telarañas....

Mi personaje es el salvador de los empleados afligidos y, en todo momento, de Enero a Diciembre y —con más razón—cuando el presupuesto empieza a demorar el pago de los sueldos la romería a la sala del viejo se hace más y más compacta. La concurrencia recrudece en torno de la mesa del insigne prestamista en vísperas de las fiestas patrias, época en que la primavera acelera también el correr de la sangre en las venas. La organización de esa malhadada "affaire" tiene, por desgracia, la misma psicología que encierran la mayor parte de los negocios de la vida, es decir, el caballero paga en holocausto al pillo. El desgraciado empleadillo acude en demanda de una suma que le es indispensable y para obtenerla firma, con toda inocencia, un papelucho cualquiera arrancado del primer block encontrado a mano en el que se compromete a restituir la suma adelantada en fecha determinada. El interés fijado es fantástico, posiblemente el ciento por ciento, en tres meses y el que cumple tamaña enormidad, guiado por el respeto íntimo que se debe a sí mismo, cancela al mismo tiempo, sin saberlo, todos esos documentos de zarzuela extendidos por quienes nunca pensaron tomar en serio el compromiso. Las escenas que se desarrollan frente a la mesa del viejo usurero son dignas de una pluma más elocuente que la mía.

—El no tiene interés, ninguno, pecuniario en el asunto y solamente obra por impulso invencible de su corazón que vibra ante las aflicciones de sus amigos.

El solicitante—que se ha traido su discurso aprendido—lo abraza entonces efusivamente, le soba el cráneo resbaladizo, le habla del alma y de las palabras del Cristo en el jardín de los Olivos. El testigo enjuga una lágrima, firma un papel tan nulo como todos y.... hasta luego! En la mayoría de los casos el viejo no vuelve a ver ni capital ni interés, pero uno o dos de los clientes que cumplan el compromiso es suficiente para que el negocio resulte fructífero...

Viernes, 1908.

Tengo un excelente amigo en el departamento, de grandes ojos azules, límpidos, sin mucha expresión pero que me recuerdan la mirada resplandeciente de una muñeca que tuve en mi niñez y que se llamaba "Margarita".

Este niño tiene innumerables virtudes y algunos defectillos. Vamos a las virtudes: carácter envidiable, desconoce el rencor, bondadoso por naturaleza.

Los defectos: un poco egoísta y muy mezquino.

¡Ir donde el viejo a que le robe su dinero, muerto primero, exclama!

Por otro lado no comer empanadas donde Gage y no gozar de las fiestas en Setiembre es superior a sus fuerzas.... Es, al mismo tiempo, un roble, dueño de una salud irreductible y . . . . . como nos pasa a todos, con los bolsillos escuálidos siempre.....

Pero he ahí que Dios se ha acordado de él con una generosidad que enternece. . . . El padre de mi excelente amigo—caballero en extremo simpático—tocaba con raro talento, la flauta y, entre los bienes que dejara, aparecieron tres magníficos ejemplares de ese instrumento, de plata maciza. El primero adquirido en Berlín es de tamaño grande, cerca de un metro, si no hay error de mi parte. El segundo más pequeño y el tercero francamente más chico.

Las tres flautas nos han sacado, a mí y a mi amigo, de muchos apuros serios y a estos instrumentos—sobre todo a la flauta grande—le debemos radiosos momentos de alegría, todos los compañeros del Ministerio.

¡Con qué prudencia defendía sus flautas el buen amigo! La chica era la que primero salía y luego, después de muchos días de tristeza, consentía en mandar la mediana... Pero había días de regocijo, de entusiasmo juvenil, días inolvidables en que la vida nos parecía radiosa y bella—el 18 de Setiembre por ejemplo—; entonces iban las tres flautas a un tiempo....

¡Toilu tu tu tú tur li tu tú!

¡Qué tiempos aquéllos, Dios mío! Recuerdo también con cierta emoción el día en que una voz airada llamó por teléfono a mi pobre amigo.... Era una voz indignada de señora.....

—¡Qué se habían hecho las flautas del papá de.....!

¡Qué angustia la de esa tarde, qué pavor en nuestras almas!

Y nosotros que habíamos jurado no acudir nunca en busca del viejo usurero . . . Llegamos a la hora triste del crepúsculo hasta su mesa . . . para sacar las flautas.

ALMOR.

QUININA EN FORMA SUPERIOR

NO AFECTA LA CABEZA

Por motivo de su efecto tónico y laxante, el **LAXATIVO BROMO QUININA** es superio. a la Quinina ordinaria. No produce nerviosidad ni malestar en la cabeza. Tengase en cuenta que sólo hay un "Bromo Quinina". La firma de E. W. GROVE, en cada cajita.

GRAN SORTEO

DEL DELICIOSO

TE RATANPURO

Que se verificará ante un Notario el 15 de Setiembre de 1919

Son 22 Mil Pesos en Dinero efectivo

Distribución de los premios

1	Premio Gordo		$ 10,000
1	"	de	1,000
4	"	de $ 500	2,000
20	"	de $ 50	2,000
120	"	de $ 25	3,000
1,000	"	de $ 5	5,000
1,146	premios		$ 22,000

La última extracción será el premio gordo de

DIEZ MIL PESOS

El canje de los envases vacíos por boletos se efectuará hasta el 8 de Setiembre de 1919, así:

1 boleto por 25 paq. vacíos Té Retanpuro 1|100 de paq
1 boleto por 25 paq. vacíos de Té Dominó 1|100 de paq.
1 boleto por 25 paq. vacíos de Té Ratanpuro 1|50 de paq
1 boleto por 20 paq. vacíos de Té Ratanpuro 1|20 de paq
1 boleto por 10 paq. vacíos de Té Ratanpuro 1|10 de paq
1 boleto por 5 paq. vacíos de Té Ratanpuro 1|5 de paq.
1 boleto por 2 paq. vacíos de Té Ratanpuro 1|2 de paq.
1 boleto por 1 paq. vacío de Té Ratanpuro 1 1|1 paq.

PUNTOS DE CANJEO:

CATEDRAL 2861.
DELICIAS 7.
CALLE SAN DIEGO 898, Esq. COQUIMBO
CALLE SAN MIGUEL 64, Esq ERASMO ESCALA.
PROVIDENCIA 880, FRENTE Av. M. MONTT.
ROSAS 2298.

Recomendamos a los consumidores del delicioso Té Ratanpuro, fuera de esta ciudad, mandar a sus amigos en Santiago, los envases vacíos, haciendo personalmente el canje en las mencionadas direcciones.

POLITICA

Directorio General Demócrata

En la tarde de hoy se reunirá el Directorio General del Partido Demócrata.

Se ocupará de actualidad política.

CAMARA DE DIPUTADOS

Esta corporación no celebró sesión el día de ayer.

Partido Demócrata

AGRUPACION DE SANTIAGO.— El Miércoles próximo celebrará asamblea ordinaria a las 21 horas.

CENTRO DEMOCRATA YUNGAY.—Este Centro está citado para hoy Domingo 2 de Febrero a las 3 P. M. a junta general, con el fin de preparar los trabajos para las próximas elecciones de municipales en la Comuna Yungay.

Se ha invitado a los vecinos que han propiciado la creación de esta nueva comuna, con el fin de ponerse de acuerdo para la designación de los candidatos.

Tendrá lugar, también, la elección de un nuevo director.

ALQUILO

PROVIDENCIA.— Espléndida casa quinta con 13 piezas fuera de servicio, situación muy central, árboles frutales, jardín. $ 600.

SAN FRANCISCO.—Casa con quinta espaciosa, jardín, galería de vidrios, 8 piezas fuera de dependencias. $ 300.

DELICIAS.—En la mejor situación, casas recién edificadas con 8 piezas fuera de servicio, luz eléctrica, hall. $ 400 y 440.

DIECIOCHO.—Magnífica casa, galerías de vidrio, 18 piezas fuera de servicio, tres patios, cochera, garage. $ 950.

BLANCO ENCALADA.—Cómoda casa 9 piezas y dependencias, luz eléctrica, gas. $ 250.

NATANIEL.—Situación centralísima, cómoda y elegante casa, 14 piezas y dependencias. $ 500.

DELICIAS.—En la mejor situación, cerca de varios colegios, casa 12 piezas, fuera de servicio. $ 550.

Av. DEL SALVADOR.—Muy espaciosa y espléndida casa quinta, 7 piezas y varias dependencias, luz eléctrica. $ 240.

CARLOS OSSANDON B.

1080.—HUERFANOS.—1080

"L' Illustration"

La mejor y más importante revista francesa de fama mundial.

Precio de la suscripción anual para 1919, último año de "L'Ilustration de Guerre", $ 110.

Recibimos los siete primeros volúmenes de la "Collection de Guerre de "L'Ilustration Francaise", espléndidamente encuadernados en media pasta marroquí; al precio de $ 60 cada volúmen de los años 1914 y 1915, a $ 70 el volúmen de los años 1916 y 1917.

LIBRERIA ZAMORANO y CAPERAN

Compañía 1015. — Casilla 362

SANTIAGO

11666-2-b

Casas en arriendo

HEMOS RECIBIDO LAS SIGUIENTES ORDENES NUEVAS:

Serrano.—A 1 cuadra, altos, recién refaccionados, 5 habitaciones y 4 de servicios, hall, alumbrado eléctrico y gas. **Canon: $ 300.**

Huerfanos.—5 habitaciones y 4 de servicios, altos, galerías, alumbrado a gas. **Canon: $ 200.**

Coquimbo.—Casa en bajos, 5 habitaciones decoradas y 4 de servicios, alumbrado eléctrico y gas. **Canon: $ 140.**

Matucana.—Altos, 5 habitaciones y 3 de servicios, alumbrado a gas. **Canon: $ 180.**

Manuel Rodriguez.— Bajos, 8 habitaciones y 3 de servicios, 2 patios, alumbrado eléctrico y gas. **Canon: $ 250.**

Garcia Reyes.—Altos, 10 habitaciones y 2 de servicios, alumbrado eléctrico y gas. Buen hall. **Canon: $ 250.**

Arturo Prat.—Bajos, 8 habitaciones y dependencias,—Alumbrado a gas con lámparas, recién refaccionada. **Canon: $ 360.**

Maestranza.—10 habitaciones, casa en altos. **Canon: $ 380.**

Arturo Prat.—Altos espléndidos, pisos con parquets, 10 habitaciones, y 4 de servicios, alumbrado eléctrico y gas. **Canon: $ 500.**

Santo Domingo.—Bajos, 8 habitaciones y 8 de servicios, 2 patios y hall, alumbrado eléctrico y gas. **Canon: $ 500.**

Catedral.—Altos, 9 habitaciones y dependencias, alumbrado a gas con lámparas instaladas. **Canon: $ 440.**

Delicias.—Espléndidos altos refaccionándose completamente, 10 habitaciones y varias de servicios. **Canon: $ 550.**

Compañía.—Bajos muy centrales, apropiados para oficinas, 2 cuadras de la Plaza de Armas, 8 habitaciones y dependencias, alumbrado eléctrico y gas. **Canon: $ 600.**

Teatinos.—Altos centralísimos, 8 habitaciones para familias, 4 de servicios, alumbrado eléctrico. **Canon: $ 600.**

Catedral.—Media cuadra del Congreso, altos, 10 habitaciones y dependencias, refaccionada. **Canon: $ 680.**

Vicuña Mackenna.—Casa quinta, espléndida residencia, 15 habitaciones, varias de servicios, garage, jardín y huerto grande, alumbrado eléctrico. **Canon: $10,000 al año.**

Arturo Prat.—Bajos, espléndida residencia con garage, 18 habitaciones y dependencias, casa quinta, baños instalados, y cocina a gas, alumbrado eléctrico. **Canon: 650 pesos.**

ALMACENES

Estado.—**Centralísimos.** 2 grandes locales recién refaccionados. **Canon: $ 800.**

Moneda.—2 piezas y bodega. **Canon: $ 250.**

Delicias.—**Centralísimo,** 3 piezas. **Canon: $ 600.**

CASAS Y QUINTAS AMOBLADAS

Tenemos casas amobladas en las calles Baquedano, Pedregal, Avenida Condell y en Ñuñoa y quintas amobladas y sin muebles en Providencia, Ñuñoa, Valparaíso, Viña del Mar, Recreo y Constitución.

Tenemos las mejores casas de Santiago porque no cobramos comisión a los propietarios y recibimos numerosas órdenes diariamente

Valenzuela & Balmaceda

131.—CATEDRAL.—131

ESCOBILLAS

de bronce de 3, 4 y 5 hilera
de bronce circulares.
de acero circulares.
de acero de 6 hileras y de fibra vegetal.

OFRECE:

FUNDICION LIBERTAD

LIBERTAD, 53 y 58

VIDA SOCIAL

En VIÑA DEL MAR

La temporada veraniega se ha iniciado en Viña del Mar, con esa animación que es la característica esencial de que se reviste ese balneario en estas épocas.

Atraídas por la belleza natural de sus parajes, realzada con las mil y una distracciones que se ofrecen a los moradores de las playas, han acudido ya hasta el primer balneario de la costa chilena, innumerables personas de nuestro mundo social, cuya sola presencia ha bastado a animar la ciudad que permanece sumida largo tiempo en una semi-inactividad.

Bajo el peso de esa misma atracción, y talvez más que eso, sintiendo el deseo de proporcionar una amplia información sobre las actividades viñamarinas, nos trasladamos hace algunos días al vecino balneario.

Media hora de camino, admirando por un lado la inmensidad del mar, y por el otro un cambiado paisaje de chalets empinados en los cerros, nos basta para quedar en el centro mismo de la ciudad.

VISTA DE LA PLAYA Y BAÑOS DE EL RECREO

raíso y Viña del Mar.

Situado este balneario muy cerca de Viña y no muy distante de Valparaíso, presenta, además de excelentes cualidades de belleza y comodidad, grandes facilidades con respecto a las vías de comunicación que lo unen con ambas ciudades.

El mar es ahí relativamente manso, lo cual presta bastantes comodidades a los bañistas. Hace falta, sí, volar algunas rocas y hacer un pequeño molo que forme una poza y defienda enteramente a aquéllos del golpe de las olas.

En el Casino de los baños toca todas las mañanas la orquesta Daragnino, cuya especialidad son los one-steps y los fox-trots ejecutados a la yankee. Consisten éstos en agregar a la alegría de la música americana, silbidos con pitos, gritos semi-salvajes, golpes de maderas y otros agregados, ejecutados muy hábil y acompasadamente por uno de los músicos.

Durante la mayor parte de la mañana, las parejas aprovechan los compases de la orquesta, en

DON ALEJANDRO LIRA, DON JAVIER VIAL SOLAR Y DON ALAMIRO HUIDOBRO

Rodeando una población amplia, llena de luz y alegría, con suntuosos palacetes y elegantes chalets, pudimos contemplar en toda su extensión la pintoresca y simpática ciudad veraniega.

Dejando a la espalda las avenidas amplias y los cerros que componen la población, nos dirijimos en seguida, a los puntos cercanos a ésta, que, puede decirse, son el lugar en donde, la mayor parte del tiempo, se concentran los veraneantes.

Las anotaciones que van a continuación, son el producto de la visita que nos hemos propuesto reseñar.

En los baños de El Recreo. —Sea Side Park

Entre los puntos más concurridos de los alrededores de Viña, se encuentra el balneario de El Recreo, que es frecuentado en las mañanas por los más distinguidos veraneantes santiaguinos y por las familias de la sociedad de Valparaíso y Viña del Mar.

Situado este balneario muy cerca de Viña y no muy distante de Valparaíso, presenta, además de excelentes cualidades de belleza y comodidad, grandes facilidades con respecto a las vías de comunicación que lo unen con ambas ciudades.

El mar es ahí relativamente manso, lo cual presta bastantes comodidades a los bañistas. Hace falta, sí, volar algunas rocas y hacer un pequeño molo que forme una poza y defienda enteramente a aquéllos del golpe de las olas.

En el Casino de los baños toca todas las mañanas la orquesta Daragnino, cuya especialidad son los one-steps y los fox-trots ejecutados a la yankee. Consisten éstos en agregar a la alegría de la música americana, silbidos con pitos, gritos semi-salvajes, golpes de maderas y otros agregados, ejecutados muy hábil y acompasadamente por uno de los músicos.

Durante la mayor parte de la mañana, las parejas aprovechan los compases de la orquesta, en

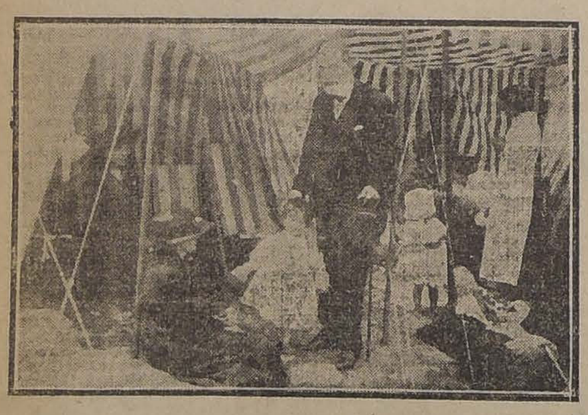

DON ANTONIO HUNEEUS Y FAMILIA

medio de un entusiasmo muy propio de la gente joven.

Entre las diversas personalidades santiaguinas que van todas las mañanas a la playa de El Recreo, hemos logrado sorprender en una instantánea a los señores don Alejandro Lira, don Javier Vial Solar y don Alamiro Huidobro, tres ex-Cancilleres de nuestra República.

Otro distinguido ex-Ministro de Relaciones, alejado ahora de la política, de cuyos afanes descansa en la tranquilidad de su carpa de playa, ha sido también sorprendido por el lente fotográfico, en los momentos en que celebra las gracias de su linda chiquitina.

Como término de esta nómina de Cancilleres que se encuentran actualmente en estas playas, nombraremos siquiera, ya que no hemos podido obtener de él una instantánea, al actual Ministro de Relaciones, señor Barros Borgoño, que descansa de sus labores en

Polvo Graseoso "SEVE DE LYS"

Es el más sugestivo auxiliar de toda mujer bonita.

FRESCÓ, ADHERENTE, PERFUMADO E IMPALPABLE

Sus cualidades de finura son tales, que ha merecido el más halagüeño beneplácito de las damas de Chile.

Exíjalo siempre en todas las perfumerías y farmacias de la República.

NO ACEPTE OTROS!!

11653-4-b.

Fábrica de Cocinas

DE MAXIMO SLUTZKY

Vergara esq. de Blanco Encalada. — Casilla 1587. — (Carros Parque y Club Hípico). — Santiago

una hermosa residencia que posee frente a los baños de El Recreo.

Para terminar esta breve crónica de El Recreo, haremos mención al nuevo pabellón del balneario, que ha sido inaugurado este año con un verdadero éxito.

Para el baile de inauguración se contaba, además de una orquesta de guitarrones, con el concurso de una banda militar. Asistieron a este baile los más caracterizados veraneantes de Santiago y numerosas familias de Valparaíso.

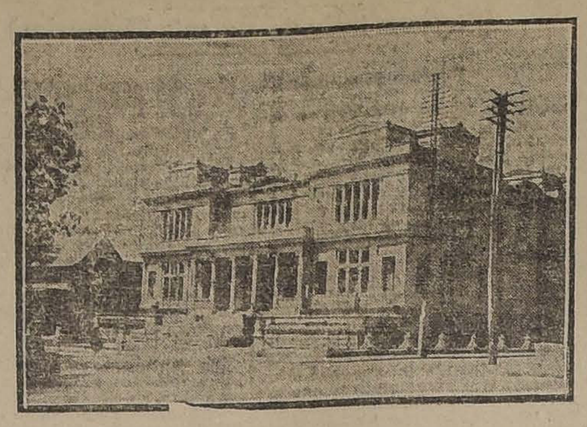

En el Club de Viña del Mar

Familia del señor Matías Astoreca, presidente de la Sociedad Gran Hotel de Viña del Mar

La novedad del año en el Club ha sido el parque que se ha arreglado vecino al Club, en la propiedad adquirida recientemente por esa institución. Es un paseo agradable con árboles frondosos y hermosos jardines, y con una cancha especial para el baile, es amenizado por una buena arquesta.

En este paseo hemos anotado la presencia de las siguientes familias:

Sanfuentes Irarrázaval, Subercaseaux Aldunate, Herquiñigo Penna, Jouanne Bustos, Moller Salas, Ossa Risopatrón, Rojas Huneeus, Lamarca Subercaseaux, Risopatrón Fernández, Balmaceda Valdés, García Garcena, León Noguera, Larraín García Moreno, Latorre Moreno, Lyon Edwards, Balmaceda Lazcano, Pérez Balmaceda, Pérez Valdés, Echenique Undurraga, Amunátegui Lecaros, Urrejola Rosas, Tocornal Gandarillas, Astoreca Granja, Montt Palma, Muñoz Arlegui, Amunátegui Silva, Muller Puelma, Larraín Alcalde, Salinas Cerda, Concha Valdés.

El Gran Hotel de Viña del Mar

No hay duda de que el centro más frecuentado del verano, es ahora, como en años anteriores, el Gran Hotel de Viña del Mar.

Establecido hace muchos años, pertenece hoy día el Gran Hotel a una sociedad anónima, cuyo gerente es el señor Roberto Moraga. El Gran Hotel ocupa en Viña del Mar un lugar preferente por sus magníficas instalaciones, sus hermosos patios y parque.

Durante los meses de Enero a Marzo, que constituyen la temporada veraniega, la concurrencia se ve considerablemente aumentada por veraneantes chilenos y argentinos, que en ocasiones llenan con exceso las habitaciones del establecimiento.

Actualmente hay cerca de 200 personas y en Febrero habrá 250, gracias a un nuevo pabellón que quedará terminado en estos días.

En el Parque del Gran Hotel. Señoritas Marta Alessandri Rodríguez, Matilde Hurtado Quesney, Olga Guzmán Eguiguren, Rosa Astoreca Sartori y Norah Harrison Larrieu

En el gran patio del Hotel. —Señoritas Mercedes Vial de Subercaseaux, Rosario Matte de Edwards, Teresa Puelma de Orrego, Ester Rodríguez de Alessandri y Marta Hurtado de Edwards

El Gran Hotel, con un gran patio, en cuyo centro se destaca una pila de agua y algunas plantas y con sus grandes corredores, tiene un sello original, un algo de colonial. Con razón se le ha encontrado más aspecto de sanatorio o de convento, que de hotel.

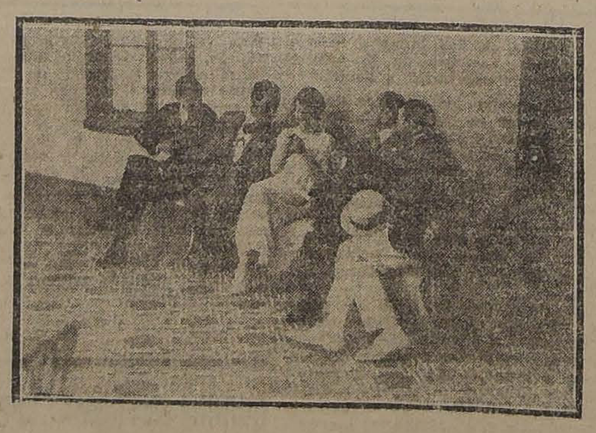

Señorita Rosario Edwards Matte, Señores Alvaro Orrego Barros, Fernando Claro Salas, Fernando Alessandri y Gustavo Claro Salas

Actualmente se encuentran hospedados en el Gran Hotel las siguientes personas:

Arturo Alessandri y familia, Guillermo Edwards y familia, Federico Wagner y familia, Héctor Orrego Puelma y familia, Excmo. señor Carlos F. Gómez y familia, Jorge Guzmán Montt y familia, Enrique N. Wilshaw y familia, Guillermo Edwards y familia, Ismael Edwards y familia, Alberto Covarrubias y familia, Ignacio Larraín Zañartu y señora, almirante Nicholson y señora, Jorge Harrison y familia, Matías Astoreca y familia, José María Valdés y familia, Francisco Subercaseaux y familia, Arturo Lamarca B., y familia; José Bernales y señora, Julio Subercaseaux y familia, Ricardo Valdés y familia, José Lukinori, y familia, Adolfo Costa, Manuel Pombo, Emilio Orrego Pardo y señora.

ESPECIFICO BOLIVIANO BENGURIA

Unico procedimiento Boliviano para el TRATAMIENTO de las Afecciones del Cabello y Curación radical de las Canas sin tinturas

R. BENGURIA B.

MONEDA 875, SANTIAGO

CASILLA 2426 - TELEFONO INGLES 882 :: Consultas de 10 a 12 y 14 a 18 horas

HECHOS y NO PALABRAS

Para evitar falsificaciones del "ESPECIFICO BOLIVIANO BENGURIA", hago presente que no tengo ningún agente y toda consulta o pedido, atiendo personalmente; y a provincias por correspondencia.

La eficacia comprobada del "ESPECIFICO BOLIVIANO BENGURIA" está demostrada por los miles de certificados y cartas de agradecimiento con que cuenta y todas ellas de las personas de más representación social de Chile.

Para que se formen idea de la bondad y eficacia del "ESPECIFICO BOLIVIANO BENGURIA", transcribo el artículo que la distinguida escritora y aristocrática dama chilena, señora Inés Echeverría de Larraín ("IRIS"), le ha dedicado, y como sus palabras merecen plena fe, me ahorran comentarios.

EL ESPECIFICO BENGURIA

De IRIS

Detesto la réclame y me desconfío de todos los artículos que se recomiendan en periódicos o en carteles, pues suelo ser sensible al consejo de la amiga y de joven me sugestionaban las recomendaciones que los comerciantes hacían de sus mercaderías...

Ahora, por el contrario, si hay algún desgraciado "que me hace el artículo", le vuelvo la espalda y lo dejo con la palabra en la boca.

A las amigas sólo les escucho cuando han pasado la edad de hacerme competencia, siguiendo con eso la sabia máxima de un médico italiano que, interrogado por mí sobre la eficacia de cierto cosmético que me obsequiara una amiga, se contentó con responderme: "Si su amiga tiene 30 años, arroje el frasco sin usarlo; pero si tiene 60, emplée el remedio sin temor; le hará mucho provecho".

Conocí su "Específico" por recomendación de mi padre, cuya sinceridad queda fuera de concurso, porque si en ocasiones frecuentes a nuestro esposo le conviene vernos envejecer, a nuestro padre, en cambio, le encanta que seamos jóvenes el mayor tiempo posible, ya que nuestra juventud lo rejuvenece y nuestras canas lo afrentan. Cuando fuí a la oficina de Ud., no me exigió fe anticipada en la eficacia del "Específico", sino paciencia para experimentar sus efectos. Creí en el "Especifico Benguria" como creí en la ciencia mental, porque no se me impuso como dogma, sino que se me expuso como ciencia experimental.

"Guarde su fe para lo indemostrable y siga mi tratamiento con docilidad", me dijo mi profesor de mentalismo. "Creerá cuando vea, como Santo Tomás, antes es innecesario". Así comencé a hacerme las aplicaciones, pero es menester que deje constancia del lamentable estado en que tenía mi cabello. En París me debilitaron el cuero cabelludo a punto que comencé a perder el pelo sobre la frente y necesité usar postizos, con tan mala fortuna, que en la primera comida a que fuí invitada, el "toupet" se precipitó en el plato de sopa, de donde fué sacado en ignominiosa figura, por un personaje de la alta banca, que, cambiando su plato por el mío, proclamó con gentileza: "La soupe est a point!"

Por aquél tiempo el matiz dorado fuerte de mi cabello se volvió pálido, ceniciento y anémico. La desolación natural de perder lo mejor que me había dado la naturaleza, hizo que recurriera no a la química, que me asusta, pero sí a la física, que me atrae.

Usé "henne", producto oriental, con que se barnizan las uñas y el cabello las mujeres árabes y las odaliscas en los harems; pero pronto mi cabeza amenazó convertirse en una mata de zanahorias. Todas estas derrotas sufrió mi malogrado pelo en la Francia victoriosa; pero al pasar por Buenos Aires — donde siempre me soplaron malos vientos — recibí el golpe de gracia en una soberbia quemadura aplicada por el mejor peluquero, que en lugar de cabello me dejó una rama de espino seca sobre el cráneo. En ese estado llegué a su oficina y no fué poca su sorpresa al constatar que aquellos hilos de oro dignos de Venus, de que le hablara mi padre, eran esas mismas hebras tiesas en todos los matices de la degradación final.

He usado su tratamiento 2 años, con toda la infidelidad que guardo por las cosas, quizá como revancha a la fidelidad que conservo a las personas, y no obstante mi inconstancia, el cabello ha vuelto a ser abundante, flexible, sedoso, y si no es oro de un alto quilate, guarda algunos brillantes recuerdos de los años pasados.... y como entro a entrar, a la edad de los treinta dos, no le puedo pedir cabellera más de lo que cito pedirle a la vida.

En prueba del aumento considerable del pelo, pasados pocos días un gran susto me hizo nerme un sombrero que dos años atrás, no pude tirlo en el cráneo, creí había crecido la cabeza; mi hija me sacó del ¡Mamá! es que te ha mucho pelo.

Me es grato, pues, señor guria, dejar aquí constancia sin que Ud. jamás haya tado y sin que tampoco ha iado nunca mi cabeza por réclame (lo que le agradezco de que su "Específico" es ta aquí lo mejor que he trado en el mundo, y en la cho que he caminado por el neta no conozco otro remedio tan eficaz que valga lo que le el suyo.

Con sentimiento de distinguida consideración, quedo de Ud. la más agradecida de sus clientes, que su "Específico" ha recubierto con la lozanía juvenil.

(Firmado). — Inés Echeverría de Larraín. — Directa: Delicias 1689.

En dicha información la señora Larraín, ha tenido la gentileza de dar sus impresiones respecto a la bondad del "ESPECIFICO BENGURIA".

La personalidad y el prestigio de la distinguida señora Larraín, con su declaración, harán al "ESPECIFICO BENGURIA", y le ponen a cubierto de cualquier ataque.

Dr. RAFAEL BENGURIA
Moneda 875. — Casilla 2426
Teléfono Inglés 882

FUNERALES DE LA SEÑORA ISABEL EDWARDS DE GONZALEZ.—

A medio día de ayer fueron trasladados a esta capital, desde Graneros, los restos mortales de la respetable señora doña Isabel Edwards de González, fallecida en la mañana del Viernes último.

Fueron conducidos al Cementerio General, donde fueron sepultados privadamente por expresa disposición de la familia de la extinta.

LA SEÑORA CAROLINA POPPERT v. de CONDELL.—

Ha dejado de existir la señora Carolina Poppert v. de Condell.

La señora Poppert v. de Condell, era cuñada del ilustre marino, señor don Carlos Condell y se hallaba vinculada a distinguidas familias de esta capital y de Valparaíso, contando con numerosas y arraigadas vinculaciones.

De espíritu bondadoso, y sencillo, la extinta habíase granjeado siempre las más sinceras simpatías y afectos.

LA SEÑORA ELENA BAÑADOS DE ROJAS MOLINA.—

En la primavera de la vida y después de haber sido sometida a una difícil operación en el Pensionado del Hospital de Canquenes, ha fallecido esta distinguida señora.

La señora Bañados de Rojas Molina no solamente será sentida y llorada por los suyos, sino en general por cuantos tuvieron la suerte de conocerla, pues su solicitud para hacer el bien era incansable.

DON OSVALDO MU-

El Cuerpo Médico ha experimentado una nueva pérdida entre uno de los suyos con la muerte del doctor Osvaldo Muñoz Rivera.

La epidemia reinante de tifus exantemático ha arrancado del seno de su familia a este esclavo de su deber.

Distinguido alumno de la Escuela Médica, hace dos años obtuvo su título profesional y cuando palpaba el fruto de sus profundos conocimientos, cayó víctima de esta epidemia.

Jefe de la Policlínica de Pediatría de la Universidad de Chile; Médico del servicio de Puericultura de dicha Universidad; Médico del Hospital de San Borja; Médico del Patronato de la Infancia, etc, etc., el doctor Muñoz Rivera ocupaba una situación espectable en los círculos médicos, donde gozaba además de generales simpatías.

FUNERALES.—

Numerosa y distinguida concurrencia asistió ayer a los funerales de la señorita Eloiza Lezaeta Rojas.

La hermosa carroza blanca en que fueron conducidos sus restos se hizo estrecha para contener las numerosas coronas y los hermosos ramos de flores con que sus amigos exteriorizaban el profundo y gran cariño que sentían por la jovial e inteligente joven tan tempranamente desaparecida.

EN LA DIPLOMACIA.—

El señor Ministro del Uruguay, don Dionisio Ramos Montero y familia han partido para el Grand Hotel de Pichilemu donde pasarán toda la temporada del mes de Febrero

CAMBIO DE RESIDENCIA.—

Don Luis A. de Laire y señora Lina O. de de Laire han cambiado su residencia a la calle Castro 441.

ENFERMOS.—

Continúa enfermo de gravedad el señor Vicente Correa Vergara.

RIFA DE UN AUTOMOVIL.—

Ayer se efectuó el sorteo del automóvil "Reo" que se rifaba a beneficio del Centro de Lectura para las Cárceles, y resultó favorecido el número 4,600 como consta del acta suscrita por el Notario don Vicente Fabres.

Este número pertenecía a la señorita Rosa Montoya, Olivares

El presbítero don Miguel Miller bautizó al niñito Orlando Enrique Millas Correa, hijo del señor Columbano Millas y de la señora Laura Correa de Millas.

Sirvieron de padrinos el señor Enrique Bermúdez y la señora Rosa Aurelia Merino de Correa.

ENFERMOS.—

Mejor ha seguido la señora Emilia Errázuriz de

—Mejor, ha seguido el señor don Juan Francis

EXCURSION.—

Han partido en auto Graneros los señores Mardones Cooper y Echiburú.

MATRIMONIO.—

Hoy contrajo matrimonio damente el señor Otto Bayer con la señorita Errazábal Estrada.

BODA JONES-TERRAZA

El 12 de Enero próximo do, se efectuó, en Iquique, trimonio civil y religioso Jorge Henrry Jones con ta María Mercedes Terra civil se realizó a las 11 siendo testigos de la novia gado don Antonio Viera el Ministro de la Corte de Poblete. Por el novio, don Madge y don Jorge Burn

A las 3 1/2 de la tarde tuó la ceremonia religiosa.

LLEGO

Aceite "CANDADO" garantizado puro de oliva, acreditado el mejor chileno 30 años por sus exquisitas cualidades.

MERCERIA MATAS
DELICIAS 2780, ESQ. EDWARDS

do de padrinos por la novia el hermano político don Arturo Zegers Borgoño y Catalina v. de Terrazas; y por el novio don Tomás Patrickson y Florencia Teare de Patrickson, y testigos por el religioso, don Heriberto Bolton por el novio y el doctor don Germán Aliaga por la novia.

Después del enlace siguió una animada tertulia en casa de la novia.

VERANEANTES.—

Pasan la temporada de verano en los alrededores de Chiñigüe las siguientes familias:

Alcalde Herze, Alcalde Pinto, Eyzaguirre Gutiérrez, Montt Pinto, Delaud Garland, De Castro Alcalde, del Campo Servoin, del Campo Ortúzar, León Vargas, Guzmán Vargas, Fóster Alcalde, Undurraga Ossa. Ossa Bunster, Price Delaud, Burton Délano, Tonkin Dublé, Gazmuri Pesse, Melo Guerrero, Guzmán Solar y otras.

—Pasan la temporada de verano en Maitencillo, las siguientes personas:

Señoras: Trinidad P. de García, Adela de Spleitch, Carmela B. de Pérez, Valoria B. de Rojas, Demofila B. de Baltra, Susana M. de Figueroa, María W. de Correa, Emma G. de Werneake, Margarita U. de Zilleruelo, Rosario U. de Cordero, Julia P. de Guardia, Felicinda C. de Costabal, Edith C. de García Huidobro, Noemí G. de Sánchez Cruz, Sofía R. de Ramírez, Celia M. de de la Puente, Katherine de Wenzt, Amelia C. de Ramírez.

Señoritas: Violeta García, Lilí García, Brunilda Spleitch, Maríita Bernascont, Carmela Pérez Baltra, Valeria Rojas Baltra, Lucy Figueroa, Aminta Figueroa, Gustavina Figueroa, María Correa, Adriana Correa, Clemencia Wernecke, Violeta Zilleruelo, Julia Guardia, Rebeca García Huidobro, Raquel García Huidobro, Mimí Sánchez Cruz, Elena Sánchez Cruz, Martha Sánchez Cruz, Emma Izquierdo Santa María, Ana Santa María, Cristina Santa María, Amelia Ramírez, Célica de la Fuente, Mary Wenzt, Blanca Bravo, Ernestina Bravo, Blanca Leman, Herminia Rojas, Raquel Cubillos y Margot Pastinelli.

Caballeros y jóvenes: doctor Pedro García, Guillermo Spteitch, capitán Pérez, Agustín Rojas, Ignacio Baltra, Francisco Figueroa, Zenón Fernández, Emilio Tapia Sánchez, Javier Correa, July Werncoke, Oscar Zilleruelo, Mario Zilleruelo, Fernando Zilleruelo, Alberto Cordero, Artemio Quiroga, Renato García Huidobro, Manuel Sánchez Cruz, Samuel Sánchez Cruz, doctor Ramírez, Presbítero R. Figueroa, doctor de la Puente, Wilfrüm Wenzt, Jorge Contardo de la Guardia, Oscar Macuada, Luis Reyes Troncoso, Rafael Bustos, Gerardo Jiménez Ruiz, Beltrán Tizné, Alberto Tizné, Francisco López Reyes, Roberto Bravo, Ernesto Pinto, Carlos Césped, Julio Ramírez, Ricardo Ramírez, Alfredo Bernascont y Daniel Hudson Maquieira.

JIRA AUTOMOVILISTICA.—

En jira automovilística han partido a Curicó los jóvenes Alfonso Castillo Castro, Juan Magnan Gálvez, Carlos Luis Alvarez, Luis Borrowmann, Gabriel Montenegro Lyon, Ruperto Tapia Caballero y Carlos rarrázaval Mujica.

VIAJEROS.—

Por el expreso de la tarde de ayer partieron a Viña del Mar, el señor Domingo Edwards y familia, los señores Alberto González, Jorge Alessandri, Pedro Cifuentes, Jorge Eguiguren, señor Alejandro Huneeus García Huidobro, señora Loreto Fernández de Huneeus y familia, y señor Manuel Salas.

—Ayer se dirigió a Concepción el señor Oscar Viel Cavero, señora Isabel Balmaceda de Viel y familia.

—A su fundo en Mulchén se dirigió el señor Francisco Puelma Tupper y familia.

—Al mismo punto el señor Enrique Ossa y familia.

—A su fundo en Angol se dirigió el señor Augusto Smitmans.

—Hoy parten a Viña del Mar el señor don Roberto Lyon, el señor Ricardo Lyon y el señor Jorge Zamudio.

—Al sur se dirigió el señor don Francisco Ossa.

—Partió al sur el señor don Alcibíades Roldán y familia.

—Se ha dirigido a El Tabo a pasar una temporada de verano, el doctor Prado Tagle, acompañado de su esposa señora Luisa García de Prado.

—Ha partido a Valparaíso el señor Eudaldo Fontbona, señora y familia.

—Hoy parte al sur el señor Luis Alberto Valenzuela Manríquez.

CONSEJOS DE LA Comtesse Ivon

La silueta elegante

El secreto del porte airoso y de la elegancia de las toilettes, que visten tantas señoras que se distinguen y llaman la atención, reside en el uso del corsé confeccionado especialmente sobre medida, cuyas líneas hábilmente diseñadas hacen resaltar la belleza natural del cuerpo y disimulan los defectos que pueda tener. Recomendamos especialmente la Corsetería Francesa, calle Moneda 819, cuyos artísticos y cómodos corsées satisfarán el gusto más delicado.

Contra las epidemias

Los yanquis, hombres prácticos, han declarado una guerra de exterminio a las moscas, después de haberse convencido que ellas son el mejor vehículo para trasmitir todas clases de infecciones y multiplicar el contagio en caso de epidemias, para sintetizar esta lucha contra insecto tan inmundo, y desagradable, han lanzado el aforismo de: "Mata a la mosca, si no ella te matará a ti". Y para realizar naturalmente esta campaña de destrucción, han inventado muchísimos procedimientos, recetas y aparatos para matar el mayor número posible de moscas; entre ellos el más práctico y eficaz para las habitaciones es, sin duda, el Tamson mata mosca Dandy, importado por la Casa Gath y Chaves.

En nuestro balneario de moda

Muchas de nuestras lectoras nos consultan sobre la elección de sombreros y sobre todo nos comunican sus dudas de que puedan venir a Chile, modelos de los grandes modistos franceses de París, pues, se entiende que la guerra ha paralizado grandemente las confecciones de moda y sobre todo la importación de estos artículos.

Este es un error, en París se simplificaron muchísimo las toilettes, como un homenaje femenino en el altar de la patria, pero todos los talleres trabajaron con el máximum de capacidad para producir sus valiosos artículos de exportación, a fin de cambiarlos por el oro, que las mujeres de todo el mundo enviaban en cambio de sus creaciones, como tributo a Francia. Sin embargo, muchas casas de modistos, que carecen de relaciones en París, tratan de excusar la mediocridad de sus confecciones, asegurando que nada se importa; para salir de este error aconsejamos a nuestras lectoras visitar la exposición que Mme. Delmont, inaugurará los primeros días de Febrero, en los salones del Hotel Francia en Viña del Mar, donde encontrarán una bellísima colección de modelos de invierno que importa directamente de las más afamadas formas, de París, entre las cuales recordamos: Luoison Suzanne, Talbot, Marie Guy, Rose Dexat, Marguerite de Léonte, Berthe Georgette Eliane, Mme. Germaine, etc., etc.

Los tailleurs

Continúan imperando cada día con más furor los tailleurs, que ahora son absolutamente indispensables para toda persona que tenga gusto en vestirse y quiera presentarse elegante y sin exageración; pero si su corte y confección no son irreprochables, se hará una figura bastante lamentable. La Casa de Monsieur Paul Léautaud, Pasaje Matte 30, que aconsejamos visitar, ofrece los más hermosos y elegantes tailleurs que puedan desearse por las personas de gusto más exigente.

Habitaciones atrayentes

En estos días de verano de fuertes calores y luz viva, se siente una sensación de agrado y bienestar al entrar en las habitaciones de una casa dotada de stores, transparentes, cortinas o visillos que interceptan los rayos solares y tamizan suavemente la luz, produciendo una agradable frescura. Pero, es preciso que la dueña de casa demuestre su inteligencia y sentimiento artístico para armonizar el confort con la elegancia y el buen gusto que debe presidir en la elección de estos adornos; es de muy mal gusto elegir estos accesorios sin consultar su armonía con el menaje de cada habitación.

La Casa Fratelli Castagnetto

ofrece juegos completos, de los más variados estilos y materiales de cortinas, stores, visillos, etc., en encajes de Venecia, Irlanda, Malla, en el cual puede escogerse lo más adecuado para satisfacer todos los gustos y exigencias.

Para blanquear el cutis

Con el verano la piel se quema mucho y como la generalidad desea tener un cutis albo como el de una inglesa, necesitan recurrir a preparaciones que hagan desaparecer los estragos de la intemperie, en el mismo caso se encuentran las morenas que no están contentas con su tez natural, para estos casos conviene usar diariamente la Leche Ideal de Werld, que tiene maravillosas cualidades para blanquear y por lo cual es preferida especialmente por las personas que no les gusta usar cremas.

Las canas

Una de las grandes preocupaciones es la de aparecer siempre joven, quitando las canas, que es uno de los más aparentes signos de vejez; las múltiples tinturas recomendadas con tal objeto sólo pintan el cabello, como lo indican con su nombre, y de ahí es que las cabelleras adquieren matices muy variados e indefinidos, que denuncian el uso de las tinturas. Para lograr el resultado deseado, nada hay más recomendable que el Específico Boliviano Benguría. Con pocas aplicaciones sobre el cuero cabelludo, el pelo blanco recobra el color natural primitivo, además cuando se aplica de ordinario a una cabellera con su color natural, vigoriza el cabello, dándole brillo y suavidad.

Para evitar falsificaciones, el Dr. Benguría, único preparador de este específico, atiende personalmente toda consulta en su oficina, Moneda 875.

Recetas de postres

Las buenas dueñas de casas tienen gustos y orgullo de presentar dulces, postres y demás variados productos de repostería con que hacen las delicias de sus comensales y como los hombres son muy golosos, es el secreto que tienen muchas para alejarlos del club y atraerlos a la mesa familiar. Para ayudarlas en tan sabrosas tareas, les recomendamos una colección de recetas escogidas para hacer exquisitas jaleas, budines, cremas, heladas y otras deliciosas preparaciones que acompaña a cada caja de Galetina Cox, importada por la Casa Gath y Chaves. Esta gelatina, reducida a polvos, presenta ventajas inmensas sobre las que se usan comunmente, que tanto se falsifican, además su aplicación es muy sencilla y práctica por la facilidad con que se clasifica la cantidad que conviene usar en cada caso.

El Cine

Las empresas teatrales hacen los mayores esfuerzos para atraerse la preferencia del público, ofreciéndole espectáculos cinematográficos más interesantes, cultos y artísticos, para satisfacer la necesidad imprescindible que sienten las familias por los espectáculos del cine, que tanto han arraigado en nuestros hábitos sociales. El Teatro Alhambra ha logrado colocarse a la cabeza de este movimiento y obtenido el mayor éxito y el aplauso de nuestra sociedad por sus triunfos artísticos. Por eso es el rendez-vous obligado de las más distinguidas familias santiaguinas, que noche a noche lo honran con su presencia, haciéndolo el predilecto de la sociedad. Realmente este triunfo es merecido, porque sus representantes se esmeran en presentar los más variados y atrayentes estrenos, que amenizan con una magnífica orquesta, dirigida por el célebre concertista Américo Tritini. Sus films son, por lo demás, escogidos, con muy buen criterio bajo el punto de vista moral y artístico.

CONTESSE IVON

LA LAVONINA HUGUET

El mejor desinfectante del cuero cabelludo. Acaba la caspa y limpia el cabello, lo regenera y hermosea. Muy recomendado por los hospitales de Barcelona y París, como el mejor preservativo del tifus exantetmático y toda clase de infecciones del cabello.

Pídalo a Daube y Cía., en Santiago, Valparaíso, Concepción, Antofagasta, y a todos los boticarios y perfumistas de la República. **Precio del frasco grande: $ 10. Chico, $ 5.**

Unico concesionario:

CIA. PAEMA

Casilla 221

VERANEANTES

Hotel Francia

VALPARAISO

Habitaciones vista al mar.

Precios moderados.

E. ROSZOWSKI

Propietario

4773

Artículos de Escritorio

Acabamos de recibir una partida de:

Chinches
Lápices
Gomas para borrar
Blocks de papel de carta
Cuadernos para colegiales
Tintas de escribir
Goma para pegar
Papel de calco para máquina
Papel de calco para dibujo
en hojas grandes
Cintas fijas y de copiar
para máquina Underwood
Papel para máquina de escribir

Y UN LINDO SURTIDO DE

PAPEL GLACIER

Fernando Orrego & Co.

Compañía 1301

11671-2-b

Perfumería Mayo

A pedido de numerosas personas queda abierta la Sección de

Baños para Caballeros y Señoras

PORTAL F. CONCHA 962. - Casilla 3373

SANTIAGO

Modas y Hogar

MODELO DE LA MAISON GENNY

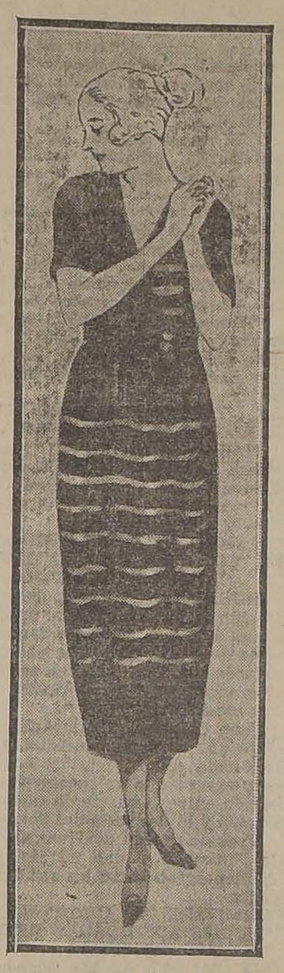

Sencilla y práctica toilette de tafetán negro adornado con galones de lana color "sable". Corpiño cruzado mangas cortísimas. La falda va estrechándose ligeramente en el ruedo

CONTRA LOS ZANCUDOS

Los veraneantes son recibidos con demasiado cariño por los zancudos que pululan en los campos y costas y sus primeras noches se convierten en afiebrado insomnio por las picadas y el run-run de estos tenaces insectos.

La primera preocupación es defenderse de sus acometidas, a fin de evitar sus desagradables y dolorosas picadas y sobre todo sus consecuencias contra la belleza femenina; algunas indicaciones para combatir a los zancudos serán oportunas y sin duda bien recibidas.

Como primera medida debe rosearse con petróleo las aguas detenidas, los pantanos, los pozos y demás lugares húmedos, que son la cuna donde se desarrollan las larvas para transformarse en zancudos.

Para impedir la entrada de los zancudos a las habitaciones conviene adaptar a las puertas y ventanas marcos de madera con telas metálicas o bien de tul y usar mosquiteros para cubrir las camas. También se recomienda las fumigaciones hechas con polvos de persia y alcanfor, quemados sobre una pala caliente. Otro procedimiento práctico es dejar una lamparilla de noche dentro de un plato lleno con una solución de formol, que asfixia a los zancudos, atraídos por la luz. Otro medio de evitar los zancudos es cubrirse la cara y manos con soluciones cuyo olor y sabor sean desagradables a los zancudos y al mismo tiempo inofensivos a la piel; la más agradable es, sin duda, una solución concentrada de baño de Baréges. También se recomienda una preparación de 50 partes de alumbre, 40 de vinagre y 20 de glicerina, o también el cocimiento de hojas de eucaliptus. En cuanto al modo de calmar el ardor de las picaduras, lo más eficaz es aplicarse un álcali; como amoníaco, o bien tintura de yodo o de guayacol al uno por ciento, o soluciones de tymol, de aceite de ricino y de colodión.

LILY.

Educación

LA SITUACION DEL PROFESORADO NACIONAL.— El Centro de Estudiantes de Pedagogía ha enviado una nota al diputado don Gustavo Silva Campo, en la que le manifiesta que la institución ha visto con especial agrado la labor tan constante como ardua que ha venido haciendo desde hace tiempo para mejorar la situación del profesorado nacional, labor que gracias a los distinguidos miembros de la comisión de instrucción de la Honorable Cámara de Diputados y muy especialmente a él, como presidente de dicha comisión, ha tenido un éxito que enorgullecerá con toda justicia a sus impulsores y llevará la gratitud a todos los profesores del país y a los estudiantes de pedagogía.

En efecto, el hecho de haberse obtenido que la gratificación acordada el año pasado a los profesores de instrucción secundaria, se haya incluído ahora como gasto fijo, es una prueba del espíritu que anima a los señores congresales de aliviar la situación injustamente desmejorada en que se hallan los profesores de estado.

Aprovecharé también esta circunstancia para obtener de usted, dice la nota, que pida al Supremo Gobierno que se hagan respetar los títulos otorgados por nuestra Universidad, no proveyendo en adelante las clases que vacaron sino con profesores titulados en el Instituto Pedagógico para que así tenga nues-

tra carrera un aliciente de justa recompensa.

Aún cuando el Centro de Estudiantes de Pedagogía está en receso en esta época, ha querido hacerse eco de estos sentimientos, haciendo votos para que los frutos que produzca en favor de la institución sean cada día más provechosos.

ESCUELA DE OBSTETRICIA. — Por decreto del Ministerio de Instrucción, se ha dispuesto que durante el presente año funcione un Internado en la Escuela de Obstetricia y Puericultura.

Podrán incorporarse alumnas de la capital y de provincias depositando al ingresar, una fianza ascendente a la suma de $ 1,000.

Se exige que a los menos posean conocimientos hasta de 5.o año de estudios primarios.

EDIFICACION ESCOLAR. — El Ministerio de Instrucción Pública ha determinado construir una gran escuela modelo en la calle Serrano de la ciudad de Melipilla.

—La Visitación de Escuelas de Petorca ha solicitado del Ministerio se proceda a ensanchar los edificios que ocupan los establecimientos escolares de los Vilos.

—Se ha dispuesto la construcción de algunos edificios para escuelas en la ciudad de Villarrica.

—Se ha solicitado la transformación de las escuelas número 3 y 6 de la ciudad de Valdivia que resultaron dañadas en el último incendio.

ESCUELA NORMAL DE TEMUCO.— Se ha ordenado a la Dirección de Obras Públicas que designe un ingeniero para que estudie las condiciones en que se encuentra el edificio de la Escuela Normal de Temuco e informe si es necesaria su reparación o la habilitación de un nuevo local.

ESCUELA DE OBSTETRICIA Y PUERICULTURA.— Se llama a concurso para proveer tres puestos de matrona domiciliaria en esta Escuela. Las interesadas pueden inscribirse en la Maternidad (Hospital de San Borja) de 9 a 12.

AL PASAR

DON JAVIER RENGIFO GALLARDO EN ESPAÑA

Los más prestigiosos órganos de la prensa de Madrid y Barcelona traen en sus últimos números diversas informaciones relativas a la llegada a España del compositor chileno señor Javier Rengifo Gallardo.

Estos periódicos comentan en forma bastante honrosa para nuestro compatriota su obra musical y dan cuenta de que prepara una ópera "Judit y Holofernes" para ser representada en el año en curso.

La importante revista "La Voz de Fernando Poo", editada en Barcelona, dice en su número 202, lo siguiente:

"Rengifo tiene el don especial de ser elocuente. Su lenguaje para definirlo bien es lo que en la literatura llamaríamos un lenguaje elocuente. Cuando improvisa este lenguaje es de los más bellos, es magnífico. Es rápido, espontáneo, abundante, ardiente, en todas las circunstancias es eminentemente persuasivo. Choca, sorprende a veces, casi siempre convence y si la ocasión es propicia sabe conmovernos.

"Quien tiene la suerte y el honor de gozar de su intimidad para poder oirle cuando improvisa, se da en seguida cuenta de que se halla en presencia de un pianista excepcional, de un músico extraordinario, por que la grande, la verdadera fuerza de Rengifo es la improvisación.

"Después de haber ejecutado una muy reducida parte del extenso número de sus composiciones y una parte de la partitura de la ópera "Judit y Holofernes" que prepara actualmente para ser presentada en el Liceo, y que ha sido sometida a la sanción de nuestros intelectuales de cuya labor ha recibido ya innumerables elogios, modestamente rehusó a continuar la ejecución de su repertorio para interpretar los grandes maestros".

EL CENTENARIO DE TOURGUENEF

Aunque sería el momento de celebrar el centenario de Tourguenef, hay que confesar que la época no es de lo más favorable a estas conmemoraciones. Desde luego, hace ya algunos años que su estrella había empalidecido un tanto: Tolstoy y Dostoievsky hacían olvidarlo. Dostoievsky, sobre todo tenía fanáticos; Tolstoy resistía; pero, en cuanto a Tourguenef, casi no se hablaba de él. Había sido, quizá, demasiado admirado por los escritores franceses de su época y por los de la generación siguiente.

Taine lo consideraba como uno de los artistas más perfectos que hubiese poseído el mundo desde los tiempos de Grecia. En el Adiós a Tourguenef, pronunciado en la estación del Norte, en París, el 1.o de Octubre de 1883, Renán no vacilaba en calificarlo de grande hombre, lo cual, aún teniendo en cuenta el estilo inherente a la oración fúnebre, revela ciertamente una gran admiración. Voqué parece preferirlo a Balzac, quién, por lo demás, no era del agrado de Tourguenef. "El ruso", dice Voqué, "se propuso también escribir la comedia humana de su país; esta vasta tarea, aportó menos paciencia, menos conjunto y menos método que el novelista francés, pero más alma, más fé, y el dón del estilo, la elocuencia penetrante que faltó al otro". Estas últimas palabras son, por otra parte, horriblemente injustas para Balzac: pero, sigamos!

Paul Bourguet dice de **Fúmée** que es un poema magnífico y lo pone la altura de **Madame Bovary**. Compara **Terres vierges** con la **Educación sentimentale**. Prefiere el concepto que Tourguenef se ha formado del realismo al que han aplicado los franceses.... En todos estos elogios había, quizá, un poco de compañerismo. Tourguenef había vivido largo tiempo en París; había sido amigo de los escritores que acabo de citar, y también de Mérimée y sobre todo de Flaubert (cuyo **Herodias** y **Saint Julien l'hospitalier** había traducido al ruso), de los Goncourt, de Zola, de Alfonso Daudet. Para aquellos que concurrían a las comidas de Magny y otras análogas, era un compañero de armas; para los más jóvenes era un maestro querido.

Parece que el hombre era de lo más agradable. "Es un coloso encantador", dice el **Journal des Goncourt** de fecha 23 de Febrero de 1863, "un manso gigante de cabellos blancos, con aires de genio benéfico de una montaña o de un bosque. Es hermoso, grandemente hermoso, enormemente hermoso; lleva azul de cielo en los ojos, y posee el encanto del acento ruso, de esta cantinela en que hay un tántico del niño y del negro. Conmovido, y tranquilizado por la ovación con que se le recibe (en la comida Magny, adonde fué llevado por Charles Edmond), nos habla curiosamente de lao literatura rusa, que anuncia en plena vía de estudios realistas, desde la novela hasta el teatro..." Traía una novedad, pues, no se conocía la literatura rusa en el París de 1863, y, literariamente, era un aliado.

Conserva, pues, hasta su muerte, la benevolencia del **Journal des Goncourt**. Ahí se hace mención de su legítimo orgullo de haber contribuído con sus **Récits d'un chasseur**, a la emancipación de los siervos (Febrero de 1861): el Zar Alejandro II le ha mandado decir que la lectura de la obra ha ejercido influencia sobre su decisión. La conversación expansiva y delicada de Tourguenef, su observación soñadora, su adoración de la naturaleza, su odio por la injusticia, este arte de contar valiéndose de pinceladas cortas de pintor, que él posee "como ninguno de nosotros", son señaladas con simpatía en el famoso **Journal**. En él recibe, por fin, los títulos de novelista grande y delicado, y aún de "véritable homme de lettres", lo que, para los Goncourt, constituía el elogio supremo. Repentinamente, cuatro años después de su muerte, cambio notable: ya no es sino un "causeur" de nota — es innegable— pero "un escritor inferior a su reputación", un paisagista, sí, "un pintor de oquedales, muy digno de tomarse en cuenta, pero un pintor de humanidad muy pequeño, que carece de la valentía de la observación", deplorablemente sumiso a las exigencias del editor, y que ha querido embellecer suavizándolos, los caracteres de sus compatriotas. ¿Qué había pasado? Edmond de Goncourt no hace misterio de ello: acaba de leer ese mismo día (10 de Octubre de 1887) la reseña de un libro de recuerdos sobre Tourguenef, donde se dice que éste había condenado algunos epítetos de los **Frères Zemganno** y declarado que en **Faustin** no estaban bien pintadas las mujeres de teatro. Se ve que el maestro del granero de Auteuil no necesitaba de una guerra mundial para revisar sus opiniones literarias.

Al releerlo hoy en día sin prevenciones ni presión de ninguna especie, se estimará que, si había alguna exageración en los ditirambos de antaño, Tourguenef no debe dejar de conservar un sitio considerable. No todo es absolutamente falso en la diatriba de Edmond de Goncourt, a quién el furor vindicativo ha vuelto injusto más no del todo ciego. Es verdad que Tourguenef no tiene la profundidad (ni el misterio) de Dostoievsky, ni el poderoso relieve "la garra de león" de Tolstoy (aunque tampoco sus aberraciones). Dostoievsky es un místico empedernido. Tolstoy es un observador magistral, y, filosóficamente, un racionalista, pero que en el orden de las ideas se sustrae al control de la experiencia, y parte a menudo de puntos de vista falsos que le conducen lógicamente a lo absurdo (por lo demás, interesante siempre, aún cuando se echa allí a fondo). Ciertamente que Tolstoy, y quizás Dostoievsky, han tenido más genio que Tourguenef. Pero éste les aventaja en ternura, en gracia, y, en fin, en sentido común. Taine, dejando a un lado la hipérbole no carecía de razón al hablar de los griegos. Tourguenef es sobrio, fino, mesurado, ático. Y es un colorista encantador, vaporoso y fluído como Corot. Es un poeta suave y melancólico, un "elegíaco del realismo", ha dicho Emile Hennequin. Es un hombre que ve claro, a pesar de la "bruma eslava", que ama sinceramente el progreso, la libertad, la humanidad y su país, pero que sabe cuidarse de todas las quimeras y de todos los prejuicios. Ha sido igualmente atacado por todos los partidos extremos: es un buen síntoma:..

UN MONUMENTO ORIGINALISMO

La obra de ciertos escultores ha tenido estos días su momento de actualidad. A los aficionados a la estatuaria, sean de la Cámara o de la Municipalidad, voy a señalarles una obra originalísima, por si se les hubiese pasado inadvertida.

El que quiera observarla, se situará en la Alameda (que por algo se llama "de las Delicias"...), entre las calles de San Francisco y Santa Rosa; en seguida mirará hacia el poniente, donde su vista tropezará con una columna de piedra que se alza casi en frente a la calle de San Antonio.

En lo alto de este monolito, se halla la obra en cuestión: ¿es un gallo, es "Chanteclair", es el "Coq gaulois" que, volando de Francia, ha aterrizado allí?... Misterio...

Mientras trataba yo de descifrarlo, un comedido me dice:

—Es un pavito nuevo...

—¿Un pavito?...

—¿Recuerda usted la **"Señora del pavo"**, la **"Mona verde"**, de ilustre memoria?...

—Que hubo de ser descendida de su pedestal a pedrada limpia...

—La misma... Esta es la cría...

—Una "rara avis", en todo caso. Pero, si mal no recuerdo, aquí se había colocado nuevamente el busto de Colón que estuvo antes de la "Señora del pavo"...

—¿Colón?... "Ecco il mistero..." Es "el huevo de Colón", que, con estos calores, ha incubado solo...

—¡Ah!...

—Voy a explicarle: es un recuerdo de la "Fiesta de la Raza", que celebró la colonia española. El busto del almirante genovés está allí; lo que usted toma por una ave rara, es una hoja de palma seca, olvidada quizá por qué motivo.

—Bien podría ser; pero yo no alcanzo a ver bien; soy tan corto de vista como un municipal...

CARLOS DUVAL

Corredor de la Bolsa de Comercio—Acciones, Bonos, Oro

Casilla 2266 --- Tel. 1812 --- BANDERA 57

El mejor surtido de plaza

El mejor despacho de recetas

La mejor atención a los clientes

Farmacia Española

A. PENA y Cía.

Ahumada 318
Cas. 3499
Teléfono 387

INFORMACIONES DEL EXTRANJERO

SERVICIOS DE NUESTROS CORRESPONSALES ESPECIALES, vías Eastern y Colón, de "The Associated Press", via Colón, y de la Agencia Havas

CESAN LAS HOSTILIDADES ENTRE GEORGIANOS Y ARMENIOS

LONDRES 1.o— A raiz de la intervención británica, las hostilidades entre georgianos y armenios han cesado completamente. Para mayor seguridad se ha trazado una línea de embarcación entre ambos elementos.

TROPAS ALIADAS LLEGAN A ADRINOPOLIS

ADRIANOPOLIS 1.o— Varios destamentos de fuerzas aliadas llegaron a esta ciudad para poner fin a la política de terror impuesta por los turcos. La población ha efectuado numerosas y entusiastas manifestaciones en favor de los aliados.

SERVICIO AEREO DE TRANSPORTES ENTRE BELGICA Y LONDRES

LONDRES 1.o— Una escuadrilla de aviones británicos ha sido destinada para transportar a Bélgica aprovisionamientos para la población belga. Este servicio comenzará dentro de pocos días.

Los aviones han recibido algunas reparaciones especiales para poder transportar provisiones. Harán viajes diarios entre Foskestone y Gante. La falta de provisiones y de algunas materias primas se hace sentir considerablemente en Bélgica.

Este servicio será el primer servicio comercial por la vía aerea y ofrecerá en consecuencia un interés muy especial para el mundo de ols negocios.

Los aviones de esta escuadrilla son de un tipo muy conocido y designado D 59. Son construidos por Aircaft Manufacturing Company.

La libertad de los mares

Declaraciones de un almirante británico

LONDRES 1.o— Según las informaciones llegadas de Liverpool el Almirante Hall, antiguo director de los servicios de informaciones del Almirantazgo, en un discurso pronunciado sobre la libertad de los mares, dijo:

"Durante los últimos seis meses de la guerra el servicio de patrullas en el Mar del Norte cumplió su tarea con tal éxito que solamente 4 vapores enemigos lograron burlar su vigilancia. Por la potencia económica del bloqueo hemos destruido la potencia alemana.

"La Liga de las Naciones es de alta concepción y debe enstreñir la ejecución de sus decretos, no sólo la que se refiere a los intereses británicos, sino la de toda la civilización. Siempre debemos poseer en nuestras manos el poder de hacer uso de nuestra flota, cuando nosotros consideramos que es necesario hacerlo.

"La trata de negros era un negocio extremadamente lucrativo para ciertos paises, pero cuando una Liga de las Naciones se reunió para decidir su supresión fué la marina británica la que sirvió de instrumento a esta supresión.

"La marina británica ha estado siempre al servicio de los grandes interses de la civilización, sin que nunca Gran Bretaña recibiera com pensación material.

"Podemos decir con orgullo, que nunca hemos puesto a la marina británica en otros servicios que no sean los de al civilización y que jamás nos hemos apartado de esta conducta."

EL CONTROL ALIADO DE LOS FERROCARRILES TURCOS

WASHINGTON 1.o— El Departamento de Estado ha sido informado oficialmente que las autoridades franco - británicas han asumido la supervigilancia de todos los ferrocarriles de Turquía Europea y Asia de acuerdo con las cláusulas del armisticio, así como la supervigilancia de los bancos alemanes y austriacos en Constantinopla.

Estas medidas han constribuido enormemente a restablecer el orden. Los desórdenes han disminuido.

FONCK REPRESENTARA A FRANCIA EN EL BANQUETE DEL AERO-CLUB NORTEAMERICANO

PARIS, 1.o— El capitán Fonck, el primero de los ases franceses, ha obtenido autorización para ir a representar a Francia en el banquete anual del Aero-Club de los Estados Unidos, que se servirá el 19 de Febrero en Nueva York.

La elección de Fonsk para representar a Francia en el banquete del Aero-Club ha sido recibida con gran entusiasmo por los organizadores.

También han sido invitado a concurrir al banquete los primeros ases de Gran Bretaña, Italia y el Canadá.

EL ARMISTICIO PODRIA DESARROLLARSE EN UN TRATADO DE PAZ

PARIS 1.o — Los términos preliminares de paz probablemente serán presentados a Alemania como condiciones de una mayor prolongación del armisticio, el 17 de Febrero.

EL CONSEJO SUPREMO INTERALIADO CELEBRA UNA NUEVA REUNION

SE ESTUDIA LA MANERA DE PROCEDER A LA EXPLOTACION INDUSTRIAL DE LOS NUEVOS PAISES LIBRES DE EUROPA

Inglaterra, los Estados Unidos y Francia anticipan a Bélgica 10,000 millones de francos de la indemnizacion que pagará Alemania

LA SITUACION PRODUCIDA POR LAS HUELGAS EN DIVERSOS PUNTOS DE INGLATERRA, CONTINUA SIENDO INQUIETANTE

EL MOVIMIENTO MONARQUISTA DE PORTUGAL CONTINUA DESARROLLANDOSE EN EL NORTE DEL PAIS

Se libra un combate a lo largo del río Vouga.—Buques de la Armada republicana bombardean Ancora

LA LABOR DE LA CONFERENCIA DE PAZ

Continua el debate sobre las colonias alemanas

CONSIDERACIONES SOBRE LA CUESTION DE RUSIA

En busca de una fórmula para la Liga de las Naciones

NUEVA YORK, 1.o— Los corresponsales norteamericanos en París se expresan hoy en una forma optimista y conciliadora. Indican que las dudas y temores de estos últimos días han sido reemplazadas por la confianza en el resultado final. E ntodas partes se entreven las probabilidades de acuerdo y armonía. Los corresponsales miran la Liga de las Naciones como establecida ya en principios, sobre la base del proyecto inglés que modifica los puntos de vista franceses y norteamericanos.

Cuando el Presidente Wilson regrese a los Estados Unidos, a mediados de Febrero, llevará el proyecto virtualmente terminado, y las grandes potencias lo aprobarán. El Presidente Wilson ejerció gran influencia en los dirigentes europeos, pero modificó también varias veces su punto de vista, en conformidad al de los plenipotenciarios.

Los resultados, dicen los corresponsales, no hacen más que compensar la lentitud con que la conferencia trata de solucionar los otros problemas, y constituyen un precedente de gran valor para el reglamento de los litigios en las fronteras de Europa en el porvenir.

En cuanto a las colonias, la internacionalización de ciertas colonias alemanas parece ahora definitivamente abandonada. Francia e Inglaterra aceptaron en principio el programa del Presidente de los Estados Unidos, reservándose solamente aplazar la decisión final hasta que el medio para ponerla en práctica sea encontrado. Las cuestiones coloniales serán resueltas una a una. Las decisiones en cada caso definitivas descartan toda posibilidad de desacuerdos en el porvenir.

El Presidente Wilson prepara un proyecto detallado sobre la administración de las colonias, por medio de mandatarios sobre la base de vigilancia económica.

Los corresponsales hacen notar que los acuerdos se han establecido gracias especialmente a las conversaciones particulares, que en todos los casos han sido más eficaces que las reuniones de la conferencia. Parece que en el futuro esta política será más usada.

Lo relativo a la representación de las pequeñas naciones, las dificultades parecen ahora allanadas; se harán todos los esfuerzos posibles para evitar en adelante herir las suceptibilidades de estas naciones.

El problema ruso continúa siempre delicado. Numerosos delegados han empezado a encarar la situación con confianza. Se puede predecir que el príncipe Lvoff celebrará luego su anunciada conferencia, pero aún no se puede adelantar nada sobre el resultado final.

Las divergencias entre Rumania, los yugo-eslavos y los tcheco-eslavos han sido entregadas a la decisión de una comisión de 10 miembros. Esta comisión estudió ayer el problema después de mediodía, y desempeñó las funciones de la Liga de las Naciones. Las decisiones de esta comisión serán definitivas y el peligro de guerra quedará completamente descartado.

Los corresponsales sostienen que la conferencia continuará haciendo rápidos progresos y que se mantendrá en esta política a fin de trabajar en un terreno práctico. Si la fórmula de la Liga de las Naciones se encuentra en la semana próxima, la cuestión de las colonias y de los daños de la guerra se resolverían en principio. La conferencia sería entonces suspendida y se convocaría a los delegados alemanes a fin de comunicarles la voluntad unánime de los aliados.

Los corresponsales señalan que el tono de la prensa inglesa, vivamente alarmada por la nueva política colonial, se ha apaciguado considerablemente después que el Presidente Wilson manifestó la intención de modificar considerablemente su programa. Sin embargo, hacen notar que existen numerosos pesimistas entre los franceses e ingleses.

Algunos funcionarios que han estado estudiando a fondo la situación, creen que el armisticio puede bien ser base para un tratado de paz.

La sesión del Consejo Supremo Interaliado

Información oficial

PARIS 1.o (Oficial).— El Presidente de los Estados Unidos, los primeros ministros y ministros de Relaciones Exteriores de los paises aliados y asociados, y los representantes del Japón se reunieron esta tarde a las 15.

Los delegados de las grandes potencias que componen la comisión inter - aliada que pronto se dirigirá a Polonia fueron introducidos a la sesión, con el fin de que dieran cuenta de las conclusiones a que habían llegado, después de oír a los representantes polacos y tcheco - eslovacos, en lo relacionado con la explotación provisional del distrito industrial del Teschen.

Después de oír las explicaciones del Embajador frances en Rusia, M. Noulens y del general Fothe en nombre de sus colegas los ministros aliados, se decidió enviar a Teschen delegados aliados, con el fin de asegurar la explotación pacífica.

A continuación se oyó a los representante de Serbia y de Rumania, que hicieron alegatos en favor de sus respectivos intereses en Temesvar. Bratiano y Mishu representaban a Rumania: la delegación serbia estaba compuesta por Pachitch, Trumbitch y Vesnich.

La próxima reunión del Consejo se verificará mañana a las 15.

Labor de las comisiones del Congreso de paz

PARIS 1.o Aunque no se ha hecho ninguna declaración oficial sobre los detalles del plan de mandatarios para el Gobierno de las antiguas colonias alemanas, se entiende que el uso de la palabra colonias en las declaraciones oficiales no se limita a territorios alemanes, sino que puede ser aplicada a territorios tales como Palestina, Armenia, Mesopotamia.

Se entiende también que el arreglo de las cuestiones entre China y Japón, referentes a Tsing Tao esrá dejado a la Liga de las Naciones. Se cree que lo mismo se hará con Dalmacia y Albania.

Se ha cambiado el nombre de la Comisión que tenía a su cargo la cuestión de la Sociedad de las Naciones, como un acto de deferencia hacia un gran número de delegados que consideraban que el uso de l apalabra "Liga" como indicación de una alianza con propósitos ofensivos y defensivos.

LA POSESION DEL RHIN POR FRANCIA

PARIS 1.o.— Por primera vez desde hace 48 años, pilotos franceses guiarán pronto los vapores franceses y alemanes en ambas direcciones por el Rhin.

EL ALMUERZO AL MINISTERIO DE AERONAUTICA BRITANICO

LONDRES, 1.o—En la comida ofrecida hoy en honor de los actuales jefes del Ministerio de Aeronáutica y de sus futuros sucesores, Mr. Winston Churchil, al contestar el brindis ofrecido al ejército, dijo:

''Hemos podido ver al despreciable y pequeño ejército británico desarrollarse hasta llegar a ser un ejército de dos millones de hombres, el mejor equipado de Europa, que marchando cada día un paso sostenido en tres meses ha llegado a derrotar a la potencia militar de Prusia, a sus mejores regimientos y ha atravesado posiciones estratégicas que la ingeniería militar prusiana había construído con un arte consumado y que parecían inexpugnables.

''Hemos visto a este ejército hacer en tres meses más prisioneros y conquistas más territorios que todos los demás ejércitos del frente occidental en igual período.''

Al contestar el brindis ofrecido a los campeones del aire, Lord Weir, dijo:

''El mayor orgullo del cuerpo aeronáutico británico consiste en que él ha conquistado a satisfacción de la nación un lugar igual al ocupado por los otros dos grandes servicios del Estado, es decir, la flota y el ejército británicos.''

Al referirse a los servicios que la aviación ha prestado al comercio. el general Brancker declaró:

''Estos servicios tendrán un éxito prodigioso y podrán constituir el más grande elemento de potencia que jamás haya tenido el Imperio británico.''

LA DESMOVILIZACION DEL EJERCITO NORTEAMERICANO

WASHINGTON, 1.o—El general Marsh ha anunciado que la desmovilización del ejército pasará de un millón de hombres, comprendiendo a 33 generales.

OPINIONES DE DELEGADOS A LA CONFERENCIA INTERNACIONAL DE TRABAJO

BERNA, 1.o — Wels, delegado alemán a la Conferencia internacional del trabajo declaró que el valle del Sarre y toda la ribera izquierda del Rhin deberían ser considerados como parte integrante del estado alemán.

Otro delegado, Grumbach, declaró que haría una indicación relacionada con Alsacia y Lorena, pero agregó que no encontraba conexión entre la suerte de esas provincias y la del valle del Sarre.

Tres delegados de Hungría, dos de Finlandia y uno de Holanda, se encuentran entre los recién llegados.

CONFERENCIA ORGANIZADA POR LAS SOCIEDADES DE PAZ EUROPEAS

BERNA, 1.o — Las sociedades de paz de Suiza, Holanda, Dinamarca, Naruega y Suecia están organizando una conferencia internacional que se celebrará aquí a mediados de Febrero, para tratar de las cuestiones de la Liga de las Naciones.

Dejong, de Holanda, Broda, de Viena, y Troesch, de Berna, son los dirigentes organizadores de la reunión.

DESMENTIDO PUBLICADO POR EL HIJO DE VON HERTLING

BERLIN, 1.o — El hijo del difunto conde von Hertling ha publicado un indignado desmentido a lo declarado por el Estado Mayor, de que en dos ocasiones pidió al Gobierno alemán que se celebrara la paz, mientras el conde era Canciller.

Según "Frankfürter General Anzeiger", el hijo del conde está preparando un libro en que relata las actividades de su padre.

En la última sesión del Congreso Supremo

La explotación de los nuevos paises libres. — Los derechos serbios y rumanos

WASHINGTON 1.o— En la reunión que celebró hoy el Consejo Supremo interaliado, se trató de la explotación industrial provisoria de tcheco-eslovaquia.

Se acordó enviar delegados a Polonia, con el objeto de asegurar la pacífica explotación de ese país, poner de acuerdo a tchecos y polacos.

Se expresó la esperanza de que la conferencia de paz arreglaría satisfactoriamente las diferencias existentes entare polacos y tcheco-eslovacos.

Se trató también de los derechos de Serbia y Rumania.

BAJAS DEL EJERCITO NORTEAMERICANO

WASHINGTON, 1.o—Las bajas de las fuerzas expedicionarias norteamericanas son las siguientes:

Muertos en acción de guerra, 27,762 hombres; muertos a consecuencia de las heridas, 11,396; desaparecidos en acción de guerra, 14,649; prisioneros, 2,785. Total: 56,592.

Las bajas debidas a heridas que no han puesto permanentemente a los hombres fuera de servicio, no han sido incluidas en las listas de heridos.

Las listas de los heridos leves no está aún completa.

Las cifras correspondientes a las brigadas de marina, no han sido transmitidas al Departamento de Guerra, pero en total demuestran alcanzar a 365 oficiales y 11,152 hombres, entre muertos, heridos y desaparecidos.

ALEMANIA PROPONDRIA QUE UNA COMISION NEUTRAL ESTUDIARA LA CUESTION DE LA RESPONSABILIDAD DE LA GUERRA

BERLIN, 1.— Von Bernostorff declaró a la "Associated Press", después de consultarse con Brockdorff Frantzau y otros funcionarios, por lo cual su declaración puede ser considerada como oficial, ya que los dos nombrados son miembros de la delegación alemana al Congreso de paz, que el Gobierno alemán proponía que la cuestión de la responsabilidad de la guerra fuera sometida al conocimiento de una comisión neutral.

Dijo que la gran mayoría del pueblo alemán no se reconocía culpable, aunque no negaba que habían sido cometidas algunos errores.

TROPAS DESMOVILIZADAS EN LOS ESTADOS UNIDOS

WASHINGTON, 1.o— El general Peyton March, jefe del Estado Mayor, declaró que los hombres de tropa desmovilizados pasaban de un millón.

Entre los desmovilizados se encuentran 61,237 oficiales, de los cuales 33 son generales. Hay 95,411 hombres actualmente licenciados, y se ha dado orden de licenciar a 1.396,000 hombres en total, de los cuales 153,000 vienen de vuelta de Europa.

LA AMERICA LATINA ANTE LA PAZ

El mantenimiento de la Doctrina Monroe

Declaraciones del Secretario de Marina de los Estados Unidos

ANNAPOLIS 1.o— En presencia de las Comisiones de los Oficiales de Reserva de la Academia Naval, el Secretario de Marina, M. Josephus Daniels, hizo las siguientes declaraciones:

"Debemos recordar que el mantenimiento de la Doctrina Monroe es de nuestra única responsabilidad, y que su mantención es un deber nuestro para seguridad de todas las naciones más pequeñas del mundo y de sus derechos.

"Para ello debemos mantener una marina fuerte y poderosa, no con fines ofensivos, sino para poder afrontar aquella responsabilidad y llenar aquella obligación".

La cuestión de Tacna y Arica

Declaración del Ministro del Perú en Washington

WASHINGTON 1.o— El Ministro del Perú, señor Varela replicando a las declaraciones hechas en París por el Ministro de Chile, señor Maximiliano Ibáñez, ha dicho:

"Durante la gran guerra, los hombres de Estado de Chile ridiculizaron la idea de que la cuestión de Tacna y Arica pudiera ser considerada cuando se estableciera la Liga de las Naciones.

"Ahora ellos se encuentran frente a esta cuestión, y tratan de sacar a su país de la difícil situación en que lo han colocado, sosteniendo que el Perú se ha salido de las estipulaciones del Tratado de Ancón".

Agrega el señor Varela que el Perú hace a Chile el mismo cargo.

El conflicto del Pacifico

DECLARACION DEL CONSUL PERUANO EN PARIS

PARIS 1.o— Los diarios publican una declaración del Cónsul General del Perú, que dice que basta consultar la prensa argentina y brasileña para persuadirse de que los denuncios del Perú están basados en una extricta realidad.

El Cónsul agrega que el Perú espera un salución equitativa del conflicto, y desea que Chile consienta en someter las diferencias pendientes a una o varias naciones amigas.

Argentina al aproximarse la paz

Editorial de "La Prensa" de Buenos Aires. — La representación americana en el Congreso de la Paz

BUENOS AIRES 1.o — El editorial de "La Prensa" de hoy se refiere a las delegaciones sur americanas a la Conferencia de la Paz. Después de referirse al artículo publicado el 28 de Diciembre, en el que se comentaba y aplaudía la misión del conde de Romanones que había definido favorablemente para España su posición en el futuro del mundo, y en el que se señalaba con interés ciertos aspectos de carácter universal del Congreso de la Paz, aspectos que se referían a Sur América especialmente a la Argentina, Chile y las demás naciones importantes colocadas en un terreno delicado y excepcional por su actitud en el conflicto europeo, dice:

"Argentina, que se encuentra rodeada de amigos, que al mismo tiempo son sus rivales, ya sea en un sentido como en otro, necesita vigilar de cerca con diligencia y sagacidad la marcha de los acontecimientos europeos que se refieren a este continente. El Gobierno argentino aparece inactivo prestando más atención a las elecciones locales, sin transcendencia nacional, y descuidando los problemas de mayor importancia.

"Es grande la responsabilidad del Ejecutivo si los sucesos europeos se traducen en peligros y perjuicios para la Nación.

"El Ejecutivo ha sido advertido oportunamente por la sugestión de los actos de los otros países neutrales. Esta inexplicable pasividad llega hasta el punto de mantener acéfala la Legación en Londres, y en poder de un simple empleado que no es ni siquiera Encargado de Negocios, todo esto en los momentos que Londres es la llave de nuestra exportación de todos los productos del suelo argentino.

"En estos momentos tan delicados, todos nuestros diplomáticos en los países neutrales de Europa se encuentran aquí o en viaje cómo si las legaciones fueran inútiles. Brasil, Uruguay y Bolivia han acreditado en Londres hombres eminentes, algunos de los cuales han ocupado el cargo de Presidente en su país. Estos países tratarán, sin duda, las cuestiones generales americanas pero gestionarán también lo que les convenga.

"En todos los círculos diplomáticos de aquellas capitales se tramitan los asuntos suramericanos. Se constituyen comisiones para tratarlos, representaciones continentales sobre cuya organización y funciones no hemos sido consultados y en cuyos nombramientos tampoco hemos intervenido, no obstante que se trata de asuntos que afectan también a nuestros derechos e intereses como parte integrante de este continente.

''Se diría que nuestro país ha salido de la órbita terrestre para remontarse a los dominios de Venus, resignado a aceptar la suerte que le deparen las gestiones de otras Repúblicas.

''Chile ha invertido durante la guerra grandes capitales para mantener su representación diplomática más activa y eficaz. Ningún otro Estado de Sur América lo ha aventajado en previsión y destreza diplomática para atenuar y cubrir las condiciones desfavorables, que como a nosotros, le ha creado ante los aliados su situación neutral. Debido a su acción diplomática ha recibido mucho sin dar nada. Ha obtenido buques de guerra, materiales para la exportación de cobre y salitre, bodegas y consideraciones inequívocas de Gran Bretaña y de los Estados Unidos.

''La prensa de Chile reprodujo nuestro editorial del 28 de Diciembre y el Gobierno de dicho Estado acaso lo tuvo presente en sus deliberaciones de gobierno serio y previsor.''

En seguida se refiere al envío por parte de Chile de una misión diplomática y comercial a Europa, presidida por el senador don Eliodoro Yáñez, y dice:

''Va indudablemente esta misión a estudiar en forma aparente las incidencias económicas de las negociaciones de paz. Pero tal estudio no se explicaría con la movilización de tan encumbradas personalidades y no es necesario forzar la sagacidad para comprender el alcance y el objeto del paso que da Chile y que merecerá el aplauso unánime de su pueblo.

''Es un acto transcendental de buen gobierno previsor y vigilante, que hace una política internacional preventiva y defensiva impuesta por la circunstancia, y que nosotros aplaudimos sin reservas.

''Esa misión va a promover el interés por Chile ante el Congreso de la Paz y a hacer observaciones de cerca de cuanto pueda afectarlo, para acudir en su defensa.

''Es una misión de confianza; la forman esclarecidos estadistas dignos de las hondas responsabilidades determinadas por los sucesos.''

El editorial termina preguntando si Argentina sufre de la ausencia del Gobierno.

LOS PROBLEMAS ECONOMICOS DE LA PAZ

EL CONTROL DE LOS COMBUSTIBLES

WASHINGTON 1.o— La Administración de Combustibles anuncia que el control del tiempo de guerra sobre el carbón de piedra, coke y aceite dejará de hacerse efectivo el día de hoy.

La indemnización de guerra

LOS ALIADOS ANTICIPAN 10 MIL MILLONES A BELGICA

BRUSELAS, 1.o — Inglaterra, los Estados Unidos y la Francia han anticipado a Bélgica 10 mil millones de francos, suma que será deducida de la primera remesa de la indemnización de guerra que pagará Alemania.

LOS NUEVOS ESTADOS LIBRES

LAS REFORMAS RELIGIOSAS EN PRAGA

LONDRES 1.o— "The Daily Telegraph" anuncia que en Praga se efectuó una reunión de prelados tcheco - eslovacos para reclamar algunas reformas religiosas. Los prelados pidieron que las elecciones de los obispos las efectuaran el clero y el pueblo y que se aboliera el celibato de los prelados.

LOS TCHECOS - ESLOVACOS SE APODERAN DE LA SILESIA AUSTRIACA

AMSTERDAM 1.o— Informaciones llegadas de Viena anuncian que después de violentos combates entre polacos y tcheco - eslovacos, estos últimos quedaron dueños de toda la Silesia austriaca.

EL VIAJE DE LA COMISION ALIADA A VARSOVIA

PARIS 1.o— El Comité aliado que irá a Teschen a investigar las dificultades entre los tchecos y los polacos ha propuesto la celebración de un armisticio en Silesia mientras se llega a una decisión por parte del Congreso de paz. No se espera que la comisión llegue a Varsovia antes de mediados de Febrero.

LA SITUACION EN RUSIA

LOS MAXIMALISTAS EN UKRANIA

ODESSA 1.o— Se anuncia que Trotzky se encuentra en Kharkov haciendo campaña entre los regimientos maximalistas para entrar al territorio ukraniano.

La invación de Ukrania

POR LOS MAXIMALISTAS

ODESSA, 1.o — El Viernes se anunció aquí que Trotzky había llegado a Kharkov, donde ha exhortado a los regimientos maximalistas a continuar la invasión de la Ukrania.

Se anuncia que los maximalistas han ocupado Tcherninov, y están avanzando en dirección a Kieff donde se dice que reina un gran pánico.

LOS ALIADOS EVACUAN TARASEVO

NUEVA YORK, 1.o—Una información llegada de Arcángel anuncia que bajo la presión de los maximalistas, los aliados se han visto obligados a evacuar Tarasevo, retirándose a 60 kilómetros al este de esta localidad.

HENRY CLAY
PUROS DE FAMA MUNDIAL

CATRES DE BRONCE
Alfombras, Linoleums
MORRISON & Co.
Ahumada 65, 67 y 77 - SANTIAGO - Casilla 212
En la Sección Especial también encontrará Ud. catres de fierro esmaltado.

LOTERIA
de BENEFICENCIA NACIONAL ARGENTINA, la más equitativa que se conoce, cuyos billetes deben solicitarse a la muy acreditada y afortunada CASA E. TURRI, Galería Güemes, Buenos Aires.
Sorteos en Febrero de 1919:
LOS DIAS 10, 19 Y 28, CADA UNO DE
$ 80,000 Arg.
El billete entero vale $ 20 argentinos, $ 48 CHILENOS o 44 francos.
Cada QUINTO de billete a $ 5 argentinos, $ 12 CHILENOS u 11 francos.
En estos precios están incluídos los gastos de remisión, por certificado, a cualquiera parte de la República, y a cada comprador envío, gratis, lá LISTA OFICIAL de los 5,700 números premiados.
Las remesas, en pago de los billetes, pueden hacerse: por giro postal o telegráfico, o tomando una ORDEN DE PAGO EN PESOS CHILENOS, que es la forma más fácil y segura, sin comisión ni recargo alguno, en la
Casa E. TURRI - - Santiago
PASAJE BALMACEDA 10.—CASILLA 3217.—DIRECCION TELEGRAFICA: "TURRI".
Esta Oficina de Santiago dará a usted, personalmente o por escrito cuanto informe desee sobre la Lotería Nacional Argentina, encargándose de comprarle cualquier billete premiado
11698-3-B

80,000 nacionales

SORTEARA LA LOTERIA NACIONAL ARGENTINA EN LOS DIAS 10, 19 y 28 DE FEBRERO

Haga sus pedidos a la Casa Chilena de **LEONIDAS ROJAS**, que es la **única** que no ha modificado sus antiguos precios.

Un billete entero de 80,000 nacionales lo despacha por $ 19 argentinos o $ 42 chilenos o 42 francos. Un quinto: $ 5 argentinos u $ 11 chilenos u 11 francos.

Envíe sus giros y órdenes por carta certificada a

LEONIDAS ROJAS.

Buenos Aires, Corrientes 435.— Casilla 1047.

11673-8-b.

LA REVOLUCION CENTRO-EUROPEA

LA NUEVA CONSTITUCION ALEMANA

BERLIN 1.o.— Se ha dado a la publicidad el proyecto de ley de la nueva constitución alemana, que se discutirá en el Consejo Central.

EL EX-KAISER SE DEJA CRECER LA BARBA

AMERONGEN, 1.o— El ex-Emperador Guillermo ha decidido usar barba en adelante Su peluquero ha regresado a Berlín.

En lo sucesivo será el berbero de la aldea quien le corte el pelo a Guillermo de Hohenzollern.

Desde que la nieve ha cubierto los fosos que rodean el castillo del barón de Bentinck, la policía ha extremado sus precauciones para la seguridad personal del ex-soberano alemán.

La revuelta de Bremen

LOS OBREROS SE NIEGAN A RENDIRSE

LONDRES, 1.o— "The Exchange Telegraph Co" ha recibido la siguiente información de Copenhague:

"Adquiere mayor gravedad por momentos la situación en Bremen, hacia donde avanzan las tropas berlinesas.

"Los obreros han rechazado las intimaciones de rendición de la ciudad, y están decididos a defenderse. Se espera una ruda lucha".

LA REUNION DE LA ASAMBLEA NACIONAL ALEMANA

AMSTERDAM 1.o — Desde Berlín se anuncia que a medida que se acerca la reunión de la asamblea nacional alemana, se hace más aparente el acercamiento entre los elementos radicales de la izquierda, que se proponen el establecimiento de un contra-parlamento.

Los socialistas independientes se dan cuenta de que el sistema de los Consejos de Obreros y Soldados debe ser abolido en cuanto se reuna la Asamblea Nacional.

POSIBLE CONFISCACION DE ALGUNAS POSESIONES EN ALEMANIA

COPENHAGUE 1.o. — Desde Berlín se anuncia que pronto se presentará a la consideración de la Asamblea Nacional alemana un proyecto en el que se propone la confiscación de la décima parte de las grandes posesiones, todas las posesiones compradas por los que han obtenido ganancias en la guerra, o las que han cambiado de mano varias veces en los últimos veinte años.

LA APERTURA DE LAS SESIONES DE LA ASAMBLEA NACIONAL ALEMANA

PARIS 1.o.—Según noticias recibidas de Zurich por "Le Petit Parisién", no se ha permitido que nadie entre a Weimar sin permiso desde el Jueves y que desde el Lunes no se permitirá entrar sin un pasaporte especial.

La sesión de la Asamblea Nacional está fijada para la una de la tarde de 16 de Febrero.

ACUSACION CONTRA LOS MIEMBROS DE LA MARINA ALEMANA

BASILEA, 1.o — Anuncian de Berlín que el Consejo Central de Marineros ha pedido el arresto del almirante Schroeder y de los capitanes Koester y Regner, de la Armada alemana, que han sido acusados, especialmente Schroeder, de ser los responsables de la ejecución de dos marineros, aunque sabían que se había acordado la amnistía general.

DESORDENES PROMOVIDOS EN VIENA POR LOS DESOCUPADOS

LONDRES, 1.o — La "Exchange Telegraph Co" anuncia que, según noticias recibidas de Viena, ha habido en esa ciudad serios disturbios el Viernes, día en que miles de desocupados, excitados por los violentos discursos a imitar a los habitantes de Budapest, rehusando pagar los alquileres, hicieron una gran manifestación.

Los manifestantes marcharon hacia el Reichsrat, saqueando las tiendas. Finalmente, fueron dispersados, y un buen número de ellos fué arrestado.

La muerte de Albert Ballin

SE TRATARIA DE UN SUICIDIO

BRUSELAS, 1.o — Algunos de los periódicos alemanes recibidos últimamente aquí declaran que Albert Ballín, Director de la Línea de Navegación Hamburgo-Americana, no murió por efecto de enfermedad, sino que se quitó la vida.

Según dicen, cuando la revolución estalló en Hamburgo, los delegados de los Soldados Obreros penetraron en las oficinas de la línea Hamburgo-Americana y ordenaron a Ballín que saliera inmediatamente. Ballín pidió un plazo de cinco minutos para hacerlo, y en el interin fuése a su despacho y se bebió una fuerte poción venenosa.

NEUTRALIZACION DEL AUSTRIA ALEMANA Y DE LA BOHEMIA ALEMANA

VIENA, 1.o—En un gran mitin celebrado el Viernes, se tomó la resolución de recomendar la neutralización del Austria alemana y de la Bohemia alemana, bajo la protección de la Entente.

SERIEDAD DE LA SITUACION EN VIENA

WASHINGTON, 1.o—El Departamento de Estado ha recibido de Berna noticias según las cuales las condiciones de Viena son aún más serias que las de las provincias.

200 norteamericanos, entre los cuales hay niños, se encuentran en Viena. El 20 por ciento de estas personas no puede salir de la ciudad debido a enfermedad.

SE REDUCE LA AUTORIDAD DE LOS CONSEJOS DE SOLDADOS

BERLIN, 1.o—El Ministro de Guerra Reinhardt dictó una orden por la cual se disminuye la autoridad de los Consejos de Soldados. El Consejo del 9.o ejército declaró que no obedecería, a lo que el Gobierno replicó que encontraría medios de hacerse obedecer por la fuerza.

EL PRINCIPE EITEL FRIEDRICH CONSIDERA AL EX-KAISER COMO LEGALMENTE MUERTO

AMSTERDAM, 1.o— El Príncipe Eitel Friedrich, hijo del ex-Kaiser, dijo a los que se encontraban en Potsdam en el natalicio de su padre:

"No volveréis a ver al Kaiser. Las circunstancias lo borraron de la historia del mundo. Legalmente, mi padre ha muerto".

LA REVOLUCION MONARQUICA EN PORTUGAL

LA BATALLA DEL RIO VOUGA

VIGO 1.o.— Dos cruceros de la marina republicana han cañoneado la plaza de Acora, cuyos pobladores huyeron al interior.

Noticias oficiosas llegadas de Portugal anuncian que la batalla empeñada a orillas del río Vouga prosigue con violencia.

Una columna de tropas monarquistas ha llegado a Pescoa.

La moral de las tropas republicanas es excelente. Los monarquistas han sufrido muchas bajas.

Paiva Coucoiro, jefe del gabinete republicano, ha solicitado un empréstito de los Bancos de Oporto.

PRETENDIDA VICTORIA MONARQUISTA

VIGO 1.o.— Aunque los monarquistas pretenden haber rechazado a los republicanos haciéndoles numerosos prisioneros, faltan noticias sobre un columna monarquista que avanzaba en dirección a Chaves.

Los agentes marítimos esperan la solución del conflicto para fijar el día de la salida de los paquetes detenidos en el puerto. Entre estos se encuentran el "Infanta Isabel", el "Príncipe Udine", el "Reina Victoria", el "Balmas", el "Asturiano" y otros.

INFORMACIONES GENERALES

LA JORNADA DE OCHO HORAS EN LOS ESTADOS UNIDOS

NUEVA YORK 1.o — El comité ejecutivo de los obreros tejedores reunidos, ordenó a los 700,000 miembros de la Unión que establecieran desde el 3 de Febrero la jornada de ocho horas, sin tomar en cuenta las objeciones de los patrones.

LOS DESORDENES EN GLASGOW

GLASGOW 1.o — Durante los desórdenes tuvieron lugar saqueos en variar partes de la ciudad; una joyería perdió mercaderías por valor de 2,000 libras esterlinas. Los tranvías fueron atacados; 24 de ellos quedaron tan averiados que tuvieron que ser retirados del servicio.

En la noche se juntó una densa muchedumbre en las cercanías de la Municipalidad, pero fué dispersada después de varias cargas de la policía.

EXPLOSION DE UN TREN DE MUNICIONES EN BELGICA

BRUSELAS 1.o — A causa de que algunos soldados dejaron caer una granada, hizo explosión un tren de municiones entre Aubange y Logwy, resultando muertos 60 prisioneros alemanes, tres oficiales franceses y una norte-americano. Además hubo gran número de heridos.

CHOQUE DE UN BARCO PESCADOR CON UNA MINA

COPENHAGUE 1.o — Se anuncia que ha habido 11 muertos a causa de que un barco pescador chocó con una mina flotante cerca de Stavanger. Hay a flote muchas minas, lo que ha causado gran ansiedad entre los pescadores.

LOS MAQUINISTAS DE LONDRES SE DECLARARAN EN HUELGA EL 6 DE FEBRERO

LONDRES 1.o.— Las diversas secciones de la Sociedad de Maquinistas decidieron por votación comenzar la huelga el 6 de Febrero, pidiendo 40 horas de trabajo semanales.

Los diversos oradores insistieron en un movimiento huelguista declarando que había llegado el momento de que los obreros pidan el control de la industria.

La proposición que se había hecho de ligar la huelga de Londres a la de Clyde, con el fin de paralizar el trabajo industria de Londres, fué rechazado por gran mayoría.

ASESINATO DE CIUDADANOS CHINOS EN WASHINGTON

WASHINGTON 1.o. — T. T. Wong, jefe de la misión educacional china en los Estados Unidos y dos estudiantes chinos de la Universidad de Washington, han sido asesinados a tiros en su casa, situada en el barrio elegante de la ciudad.

Los médicos creen que el crimen ha sido cometido el Viernes.

TRANQUILIDAD EN GLASGOW

GLASGOW, 1.o—Han llegado mil hombres de tropa. Centinelas con bayoneta calada han sido colocados en puntos estratégicos y actualmente se encuentra todo en calma.

El consejero Shipwell, prominente jefe de los huelguistas, ha sido arrestado.

LA SITUACION NO HA MEJORADO EN GRAN BRETAÑA

LONDRES, 1.o.—No ha habido mejoría en la situación del Reino Unido con respecto a la huelga, y todavía es probable que se produzcan disturbios, aunque la intervención militar que se ha ejercitado en Glasgow ha calmado indudablemente el ardor de los elementos inclinados a aprovecharse de los disturbios.

LA SITUACION DE LA HUELGA EN BELFAST

BELFAST, 1.o— La huelga ha tomado un caracter más serio. Un periódico, órgano de los huelguistas, anuncia que a causa de la negativa de los patrones a consultar al Lord Mayor en lo concerniente a la situación, se considera seriamente si hay necesidad de adoptar una política enérgica.

Se notificó a los propietarios de dos grandes astilleros que no se les permitiría visitar las obras sin un permiso concedido por el comité hueguista.

Se han cometido varios robos en las casas de los barrios elegantes.

NEUMATICOS "EMPIRE"

Forros y Camaras

Famosas por su duración y resistencia, confeccionados por la "Empire Rubber & Tire Co.", siendo la fábrica que más se distingue por sus procedimientos especiales en la preparación de la goma.

UNICOS AGENTES:

WILLIAMSON & Co.

Santiago, Concepción, Valdivia, San Felipe, Antofagasta, Tocopilla, Taltal, & &

Soc. Com. Harrington Morrison & Co.

IQUIQUE, Importadores.

INGLATERRA

USINA PARA FABRICACION DE FERTILIZANTES

LONDRES 1.o.— Una importante asociación productora de nitrato ha resuelto establecer una usina en Workington, para dedicarla a la fabricación de fertilizantes producidos por el carburo y el ázoe extraido de la atmósfera, combinados.

Se estima que para alimentar esta usina se necesitarán unas 3.000 toneladas de carbón diariamente y que las turbinas deberán dar una fuerza motriz de 120.000 caballos.

El capital será de cuatro y medio a cinco millones de libras esterlinas completamente pagado.

Se necesitarán de dos a cuatro y medio años para dejar la usina completamente terminada.

4000 obreros tendrán trabajo en el establecimiento.

ARGENTINA

BUENOS AIRES 1.o — **Solución de la huelga marítima.** — La asamblea general de los adherentes de la Federación Obrera Marítica, aprobó las bases del arreglo estipulado con los armadores. El tráfico con Montevideo se reanudará el Lunes.

Se calcula que 440,000 toneladas de mercaderías se encuentran detenidas a bordo y en la dársena.

Hoy entraron al puerto cuatro vapores y un velero.

La situación internacional del Perú. — "La Prensa" ha entrevistado al magistrado peruano don José Varela Orbegoso, recién llegado a esta capital.

El señor Varela, después de algunas declaraciones concernientes a la situación económica y comercial del Perú, situación que considero excelente, se refirió a los problemas internacionales del Perú.

El señor Varela se mostró francamente optimista. Dijo que las cuestiones pendientes con los países vecinos estaban en vías de arreglo y que probablemente se someterían a los fallos arbitrales. Lo único delicado por el momento, dijo, es la cuestión con Chile, pero creo que dado el derecho que asiste al Perú, una vez constituída la Liga de las Naciones, se podrá solucionar pacíficamente el conflicto".

"En mi país, agregó, se mira tranquilamente el porvenir de esta cuestión".

Preguntado sobre si a su paso por Chile había encontrado algunas dificultades, declaró que no, y agregó que había desembarcado en Iquique y en Valparaíso sin haber sufrido la menor contrariedad. Lo único que le apenó fué el éxodo de peruanos de Iquique que tuvo ocasión de presenciar.

La huelga de los obreros de mudanzas. — La huelga de los conductores de los carros de mudanzas que hasta ahora se había desarrollado en forma pacífica, ha tomado un cariz agresivo de parte de los huelguistas. Un grupo de 200 huelguistas atacó a una chata del expreso Villalonga tratando de obligar a los conductores a abandonar el vehículo. Los conductores se defendieron a tiros de revólver e hirieron a dos atacantes.

Otro grupo de cincuenta huelguistas atacó a un carro de mudanzas. El conductor y los peones que viajaban en el vehículo, provistos de garrotes, dispersaron a los atacantes a estacazos. La Asistencia Pública recogió un herido grave.

PERU

LAS RELACIONES COMERCIALES CON CHILE

Las declaraciones del Ministro boliviano en Santiago

LIMA 1.o.— "La Prensa" publica un editorial en que aboga resueltamente porque se corten las relaciones comerciales con Chile.

Las declaraciones que se dicen hechas por el Ministro boliviano señor Pinilla al Ministro de Relaciones de Chile en el sentido de que Bolivia gestionaría la obtención de una salida al mar por Ilo y Mollendo han sido conocidas aquí por la vía de Buenos Aires, y se las considera tergiversadas.

Auxilios a los repatriados. —La comisión que atiende a los repatriados celebró sesión invitada por el Presidente. Se convino iniciar una suscripción popular para ayudar a los repatriados.

Legación en el Paraguay.— Se ha acordado establecer una legación del Perú en el Paraguay.

VALPARAISO

LLEGADA DE S. E.—Por el tren expreso de la mañana, llegó ayer a este puerto el Presidente de la República acompañado de su esposa y familia.

En la Estación del Puerto esperaron al primer magistrado, el Intendente de la Provincia don Aníbal Pinto Cruz; el Subsecretario del Ministerio de Relaciones señor Donoso Carvallo; el Director General de Comisarías de la Armada; el Prefecto de Policía, etc.

OFICIALES DE RESERVA. — Hoy se verificará el gran paseo organizado por la Federación de Oficiales de Reserva.

Los adherentes e invitados partirán en automóviles a las 8.30 de la mañana, desde la Plaza O'Higgins.

Asistirán, especialmente invitados, los comandantes de los cuerpos de la guarnición y algunos oficiales.

JAPONESES A CHILE. —Cincuenta inmigrantes japoneses llegarán a este puerto en el vapor "Imperial".

EL TIFUS EXANTEMATICO. — En el Lazareto hay 51 enfermos, procedentes de diversos barrios de la ciudad.

Los casos tratados oficialmente hasta hoy han sido 150, de los cuales fallecieron 40, dándose 50 de alta.

BALLENA VARADA. —En la tarde de ayer varó en la playa de Viña del Mar, cerca de las Salinas, un hermoso ejemplar de las que últimamente han merodeado cerca de la bahía.

Esta ballena será beneficiada hoy públicamente.

MOVIMIENTO MARITIMO — Ayer entraron:

Vapor Santa Luisa de New York, y consignado a los señores W. R. Grace y C.o

Remolcador Lobo y velero Don Augusto, de Lebu y consignados a la Sociedad y Fábrica de Cemento El Melón.

Ayer salieron:

Vapor Cachapoal para Lota e intermedios y despachado por la Compañía Inglesa de Vapores.

Vapor norteamericano Juneau para New York, directo y despachado por los señores Wessel Duval y C.o

Goleta motor Buena Esperanza, para Antofagasta y Arica con surtido y despachada por los señores Wiegand y C.o

Vapor Miraflores y velero Iberia para Coronel y ambos despachados por los señores Sanz y C.o

Remolcador Caupolicán y la chata Porvenir para Antofagasta y Mejillones, ambos despachados por los señores Bórquez, Blanco y Cía.

Hoy es esperado:

Vapor Sofía, de Antofagasta y consignado a los señores A. Olavarría y C.o

DE NORTE AMERICA

(DE NUESTRO CORRESPONSAL, POR CABLE)

Las aspiraciones bolivianas

Consideraciones del "New York Times"

NUEVA YORK, 1. — Basándose en un cablegrama llegado de París sobre las pretensiones de Bolivia de pedir en el Congreso de la Paz una salida al mar, "The New York Times" publica, bajo el título "Las costas bolivianas", un editorial que dice:

"Las aspiraciones de Bolivia al litoral que cedió a Chile en el año 1884 puede ser un asunto apropiado para el arbitraje; pero la intención que un despacho de París atribuye a ese país de basar su aspiración acogiéndola a la doctrina del Presidente Wilson de que las naciones tienen derecho a una salida natural al mar, es bien curiosa.

"No existe tal doctrina en los 14 puntos del programa de paz de Mr. Wilson, a menos que Bolivia alegue que porque Polonia y la Serbia tendrán libre y seguro acceso al mar, también debe tenerlo ella.

"La extrangulación económica de los Estados de los Balkanes y de la Polonia por las Potencias Centrales es un problema especial que requiere una solución igualmente especial, que el Presidente Wilson ha propuesto.

"Si Bolivia fuera amenazada por una suerte semejante por parte de Chile, sin duda la Liga de las Naciones le procuraría el remedio insistiendo en que la barrera económica desapareciera; pero no hay ninguna doctrina de Mr. Wilson que pueda ser aplicada en el sentido indicado por Bolivia.

"Pero sí es grave la proposición de Bolivia, si va encaminada a hacer revivir las cuestiones Perú-bolivianas contra Chile.

"Por el tratado de 1904, celebrado con Chile, Bolivia tiene libre acceso al mar, con derecho de construir Aduana propia.

"También se ha informado, correcta o incorrectamente que Suiza igualmente ha hecho algunas vagas proposiciones, como si fuera un deber de la Conferencia de Paz colocar a los países mediterráneos con salida al mar".

Asociación internacional de Jurisconsultos

Honrosa invitación al doctor Alejandro Alvarez

NUEVA YORK, 1. — M. Larnaude, decano de la Facultad de Derecho de la Universidad de París, consultor del gobierno francés en las cuetiones relativas a las negociaciones de paz, y delegado por dicho gobierno para que colabore en el proyecto de la Liga de las Naciones, ha organizado una asociación que constará de cuarenta jurisconsultos renombrados en países aliados y neutrales, sin considerar nacionalidades, a fin de que estudien desde el punto de vista científico todos los problemas de reorganización del derecho internacional.

Esta asociación será reconocida oficialmente por los gobiernos aliados y comenzará a funcionar próximamente en París.

Nuestro distinguido compatriota doctor Alejandro Alvarez ha recibido una encomiástica invitación en que M. Larnaude le expresa que en consideración a su alta personalidad y a su importante actuación en el Instituto Americano de Derecho Internacional ha sido elegido para figurar entre los 40 jurisconsultos que formarán dicha asociación y le ruega que se dirija cuanto antes a Europa con tal objeto.

Forman parte de esta asamblea personalidades como Lord Bryce, Lord Ready, el profesor Oppenseim, Mr. Roland y otros de igual talla.

Nuevo adelanto en la hora

En atención a los grandes beneficios producidos por el adelanto de la hora en el presente año, gracias a la economía de combustible que esa medida determinó, el gobierno ha decidido hacer adelantar los relojes en una hora el 31 de Marzo de 1919.

Viajeros chilenos

Han llegado a esta ciudad los jóvenes chilenos señores Oscar Avendaño Montt y Joaquín Marco.

Viñas - Boticas - Fábricas de Bebidas Gaseosas

INDUSTRIALES

ACIDO TARTARICO molido y cristalizado de 1.a calidad y **Azul de Prusia** químicamente puro, ofrecen directamente al consumidor a los precios más bajos de plaza.

BRUNA SAMPAIO y Co.

LIRA 513. — MORANDE 327

VERDADERO PATRIOTISMO

es hacer las mayores economías en los artículos de consumo. Ahorrará Ud. dinero y hará obra de patriota

COMPRANDO

AZUCAR GRANULADA BLANCA

- EN VEZ DE -

AZUCAR EN PANCITOS

que representa un lujo inútil y perjudicial para la economía privada y nacional.

11678-3-b

No necesita de Réclame

POR LAS SIGUIENTES RAZONES

Sus cualidades son reconocidas por médicos especialistas en enfermedades de niños, como lo hemos demostrado dando a la publicidad una infinidad de certicados de los más distinguidos médicos de Santiago y provincias; las madres lo prefieren a cualquier otro alimento por ser fresco, de cualidades insuperables para el mejor desarrollo del nene, y por su bajo precio, etc., etc.

De venta en todas las buenas boticas del país y Casa Gath y Chaves.

11682-2-B

Hoy -:- Tres funciones presentadas por PARALTA en el ALHAMBRA

MATINEE SOBERBIA
Paralta Play's le probará que la Humanidad es redimible con la obra
=:= A CIEGAS =:=
donde una hija de ladrones se redime al conocer la luz de la filosofía de EMERSON.
Protagonista:
BESSIE BARRISCALE

PARALTA PLAY'S ESTRENA en especial y noche UNA OBRA QUE ES la evolución de la gran República de ESTADOS UNIDOS.
Madame QUIÉN?...
Esta película es la esencia de la historia antigua de la gran República del NORTE, que es bravía y apasionada.
"También había partidos y ambiciones; también se profanó la bandera estrellada."
BESSIE BARRISCALE
está sublime en esta obra. Se nos presenta bajo un aspecto completamente distinto, desmostrándonos su inconmensurable temperamento artístico.

IMPORTACION NORTE AMERICANA
89-AHUMADA-91
Cretonas recién llegadas
Cretonas clase extra
Colores nuevos
P. BEZANILLA Y Cia. -Importadores
U1668-3 B

Setiembre Matinée Brasil
Sensacionales aventuras por Salusbury, el rey de los cowboys.
El Corazón del Desierto
Ultima Función de
Judex
En ambos teatros: Variedades Universal con FOCAS AMAESTRADAS y ESCULTURAS ANIMADAS y la chaplinesca "GLOBOS NAUTICOS" por Tripitas II.

Tarde y noche: SETIEMBRE y BRASIL
Espléndida vista Triangle de lujo por Olivia Thomas.
Betty venga a su padre
El encantador romance de una preciosa chiquilla que recuperó una fortuna y conquistó un novio ideal, robándoselo a una orgullosa prima. Vista especialmente recomendada como un dechado de gracia, arte y sentimiento.
Fuera de programa: EL CORONEL EMBUSTE Y PANCHO VILLA.

TEATRO ALAMEDA
: HOY :
Especial y Noche - Estreno del drama de amor y aventuras
El Despojador
Creación del actor WILLIAM FARNUM
Matinée 2 Soberbias Funciones
La Condesita Montecristo y New-York Misterioso
por Douglas Fairbanks

Informaciones del país

TACNA

(De nuestro corresponsal, por telégrafo)

ARICA.— **Diplomático en viaje.** — Por el internacional de hoy llegó de La Paz el ex-Encargado de Negocios de Chile en Bolivia, don Eduardo Solís Vergara, quien continuó viaje en el "Palena".

Tropas a Antofagasta.— En el "Palena" se embarcaron para Antofagasta cien hombres del Regimiento Lanceros y 250 del O'Higgins. Pasado mañana se embarcan 300 hombres más del mismo Regimiento. Van en previsión de cualquier desorden que puedan promover los elementos extranjeros, en el mitin del 7.

Obreros cesantes.— En el vapor "Chancay" que hace la carrera entre Iquique y Mollendo, van 300 obreros peruanos cesantes.

ANTOFAGASTA

PROGRESOS LOCALES

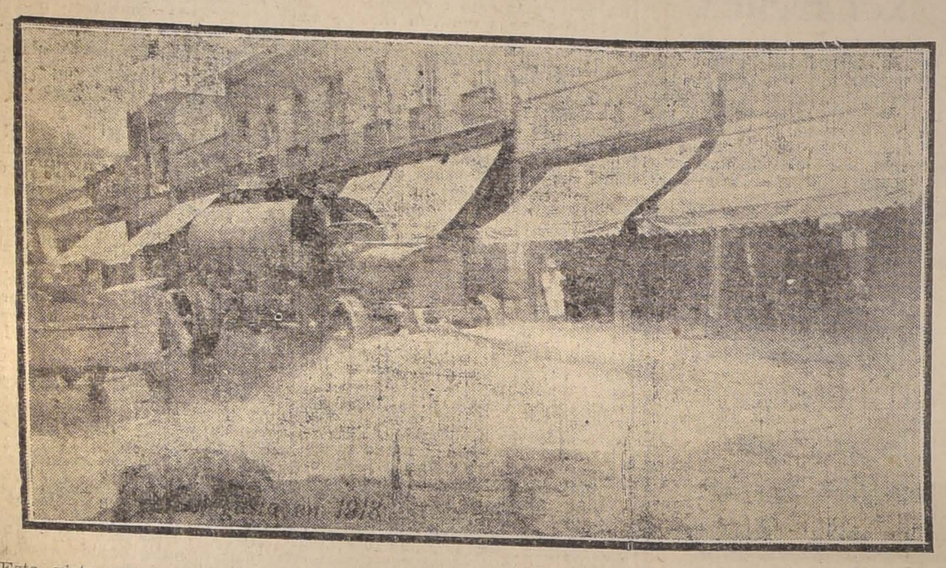

Esta vista nos muestra la forma en que se ejecuta el lavado y aseo de las calles en Antofagasta.

No hay duda que en lo que respecta a estos servicios la gran metrópoli del norte nos aventaja por mucho.

Otros años ha sido abundantísima la oferta en esta época, produciéndose la baja, en el presente, debido a la concunilla y el pilme que han arrasado con las siembras, ha venido la escasez y su subido precio.

Es tal la abundancia de estos dañinos insectos, que concluídas sus tareas destructoras en las papas, han continuado con los porotos y arvejas, haciendo un perjuicio enorme.

COQUIMBO

(De nuestro corresponsal, por telégrafo)

PANULCILLO. — **Conferencia sobre tiro.**—Los empleados y obreros del mineral de Panulcillo reunidos en comicio público para oir la conferencia sobre tiro dada por el Inspector de Tiro, de la I Zona, acordaron pedir a "La Nación" su valioso concurso para que sea despachado cuanto antes el proyecto de ley sobre tiro obligatorio por considerarlo ventajoso para la seguridad.

CONCEPCION

CONCEPCION.— **Próxima exposición de animales.**— Se empieza ya a hacer las gestiones del caso para preparar la exposición de animales que deberá efectuarse aquí para dar a conocer los progresos alcanzados por la ganadería en esta región.

Por el momento se piensa en las obras de reforma que necesita la Escuela Práctica de Agricultura, local en que se abrirá dicha exposición.

CONCEPCION. — **Funerales del Cónsul de España.** — A las 10 de la mañana de ayer, después de unas honras que se oficiaron en la iglesia de San José, se llevaron a efecto los funerales del cónsul de España en esta ciudad, doctor don Luis Eberhard H.

Reunido el Cuerpo Consular de esta ciudad, del cual el distinguido extinto formaba parte como decano, tomó los siguientes acuerdos:

1.o Mantener izados, a media asta, los pabellones de los respectivos consulados durante los días de ayer y hoy.

2.o Asistir en corporación y en tenida de etiqueta oficial a los funerales que tendrán lugar en la mañana de hoy.

3.o Enviar una corona a nombre del Cuerpo y como un último homenaje de sus colegas.

4.o Oficiar a las primeras autoridades civiles, militares, judiciales y eclesiásticas, comunicándo el fallecimiento e invitándolas a concurrir a los funerales.

5.o Comisionar al señor cónsul de la Argentina, don Carlos Carrasales ,, para que haga uso de la palabra, a nombre del Cuerpo Consular, al despedir los restos en el Cementerio.

6.o Enviar un telegrama de condolencia al Excmo. señor Manuel García Jove, representante de España en Chile.

7.o Hacer llegar a la familia del señor Eberhard la expresión de la más sentida condolencia de parte del Cuerpo Consular.

Antes de inhumarse los restos del señor Eberhard, usó de la palabra el vice-decano del Cuerpo Consular, señor Humbert Narducci; don Bernardino Corral y otros caballeros.

CAUTIN

TEMUCO.— **La epizootia de fiebre aftosa.**— La epizootia de fiebre aftosa se propaga en forma alarmante en los campos. Casi no existe fundo donde no haya grandes cantidades de animales atacados de este mal. Afortunadamente la forma en que se presenta esta enfermedad es benigna y casi todos los animales se salvan con los tratamientos modernos destinados a combatirla.

TEMUCO.— **Saneamiento de la ciudad.**— Las autoridades y los vecinos más caracterizados, se preocupan de mejorar las condiciones higiénicas de la ciudad.

Al efecto, se están poniendo en práctica diversas medidas.

CARAHUE.— **Las cosechas de papa.**— Se nota escasez de este artículo de primera necesidad.

LLANQUIHUE

PUERTO MONTT.— **El malecón.**— Los efectos del fuerte viento sur que se deja sentir en esta época se pueden apreciar ya en el malecón.

Se han producido agrietamientos y derrumbes, especialmente en la parte comprendida frente a la Gobernación Marítima, en donde se precisa la iniciación de algunos trabajos de reparación.

Algunos diarios hacen ver la conveniencia de estudiar la construcción de un malecón de material más sólido, armonizando la obra con la situación de crisis por que se atraviesa.

CUAJO HENRI MATTON
Se vende en las siguientes partes: Daube y Cía., Droguería Francesa, Mercería Francesa, Puente 701; Mercería El Sol, Puente 696; Mercería Santiago, Ahumada 376; Botica Alemana, Delicias 2842; Luis González, San Pablo 1793; Botica Andrade, Alameda 2902; etc., etc.
Concesionario: Z. PEREZ F. — Correo 7.— Casilla 7038
x-132-2-b.

TEATROS

TEATRO SANTIAGO. — Anoche se hizo el estreno de la zarzuela cómica de Paso y Abati, música del maestro Luna, "El niño judío".

La obra alcanzó éxito. Por lo avanzado de la hora no nos extenderemos en esta oportunidad.

TEATRO PARAISO. —Con numerosa y distinguida concurrencia funciona noche a noche este teatro al aire libre. Hoy, la aplaudida tonadillera Estela cantará Maja pinturera, En el Ingenio, Mi Luis y Chanverillera.

El estreno del biógrafo es de interés. Se dará "Furia de Amor" interpretado por Virginia Pearson y Dustin Farnum.

Circos

GRAN CIRCO VERY STRONG MAN.— Dos espléndidas funciones llenas de novedades, se darán en este Circo. En el programa figuran varios estrenos.

La primera función será a las 15.30, la que está dedicada al mundo infantil y la segunda por la noche, a las 21.30, donde lucirán sus mejores trabajos los principales artistas.

CIRCO STRONG MAN.—Con un verdadero éxito continúan trabajando los nuevos artistas que han debutado en estos últimos días, los cuales han llamado la atención por sus elegantes y atrayentes pruebas que ejecutan.

Como de costumbre, hoy habrán dos interesantes funciones, dedicando la primera al mundo infantil.

La segunda se llevará a efecto a las 21.30, con un doble programa, en el que tomarán parte todo el personal de esta empresa, como también los aplaudidos clowns Cárdenas y Solís, que estrenarán dos divertidas entradas cómicas.

Para mañana se anuncia nuevos debuts de artistas recién llegados de Buenos Aires.

PABELLON DELICIAS. — Ante numeroso público hizo anoche su presentación el Circo Ecuestre The Great Riego Bros. Show, que venía precedido de buenas referencias.

Cuenta en realidad con un elenco excelente de gimnastas, acróbatas y equilibristas, cuyos números fueron muy aplaudidos. Las experiencias con animales amaestrados, correctas; buenas las pruebas de fuerza dental y la "clave secreta".

Para hoy se anuncian funciones de matinée y noche, con programa renovado.

Noticias cinematográficas

"BETTY VENGA A SU PADRE". —Es ésta una obra que ha agradado al público.

En un seductor ambiente aristocrático, en lujosos palacetes, parques y encantadores paisajes, desarrolla una trama que es un modelo en el género cómico y sentimental. La actriz protagonista, Olivia Thomas, se expide a la altura de sus méritos.

"Betty venga a su padre" se exhibirá hoy tarde y noche en los teatros Septiembre y Brasil.

"EL GENERAL FOCH Y LAS VICTORIAS ALIADAS". —Esta cinta de la guerra impresionada por la sección cinematográfica del ejército francés en los campos de batalla, será exhibida en el Teatro Delicias en la función nocturna de mañana, en honor de los aliados. La película en referencia, es considerada como la mejor impresionada en los campos de combate.

EL ARTE CINEMATOGRAFICO FRANCES.— Ha llegado al país y será estrenada el Martes, en el Royal, una hermosa producción francesa que puede calificarse como magnífica muestra de los progresos a que ha llegado el arte cinematográfico en Francia. Se titula "Lucha sin cuartel".

Es un drama romántico interpretado por los artistas de la Comedia Francesa y desarrollado en paisajes de belleza con efectos fotográficos y virages en colores. Presenta noches de tempestad y de luna en el mar y en el campo que son magníficos.

MARGARITA FISHER.—Margarita Fisher, graciosa, simpática y bella actriz americana, estrenará el Viernes de la presente semana su creación, el idilio de amor "Molly la caprichosa", vista por el estilo, pero muy superior a las de June Caprice.

"LOS ROBINSONES MODERNOS". —Vernon Castle, la aplaudida artista de la Pathé N. Y., que tanto se distinguió en "Patria" y posteriormente en "El signo de Caín", se presentará en breve en la obra de aventuras emocionantes que lleva por título "Los Robinsones modernos".

A juzgar por lo que dice la crítica, esta obra es una de las buenas que han salido de la afamada manufactura nombrada.

"HONRAR Y OBEDECER". —Estas palabras que por sí son un lema y una norma de vida, son el título de una emocionante y fina comedia Fox, interpretada por Jewell Carmen y la trágica Gladys Brockwell, la admirada intérprete de "Pecados de sus padres". En esta nueva obra Fox ha mirado la evolución, produciendo esta obra en la que ha tomado en cuenta todos los factores del desarrollo intelectual y moral.

LA CUARTA PARALTA PLAY'S. —Ya está en Santiago la cuarta obra de la Paralta; como las ya conocidas, esta obra es intensa y vibrante y logra interesar vivamente al público. Se están traduciendo los títulos del inglés al castellano.

La interpretación está a cargo de Bessie Barriscale, Eduardo Coxer y Jim Paralta.

Programas de hoy

CINE ALHAMBRA. —Como día de fiesta, este teatro dará tres funciones. En la matinée estrenará la segunda obra de la casa Paralt Plays, titulada "A ciegas", en la que se luce la actriz Bessie Barriscale, en compañía del actor Eduardo Coxer. En la especial y noche, Paralta estrenará en Chile su tercera obra "Madame Quién?... interpretación de Bessie Barriscale.

Es una espía en una sangrienta guerra civil, el hierro, el fuego y la traición inundan el ambiente, pero ella intrépida como una diosa admira por su valor y sangre fría.

TEATRO SEPTIEMBRE. —En la matinée de hoy se pasará el drama de aventuras cowboys titulado "El corazón del desierto". Además, irá una comedia chaplinesca y otra con la presentación de una troupe de focas amaestradas.

En las funciones de tarde y noche se exhibe la vista Triagle, de lujo, "Betty venga a su padre", por la actriz Livia Thomas. Esta vista ha sido considerada como un dechado de gracia, de arte y de sentimiento. Fuera de programa se pasará "El coronel Embuste captura a Pancho Villa", con dibujos animados.

TEATRO ALAMEDA. —Para hoy anuncia este teatro tres funciones. En la matinée, la primera jornada de la novela de Paul Mahalin, "La condesita de Montecristo", interpretación de la trágica italiana Tilda Kasay.

Para terminar, se pasará una cómica.

En la sección especial y noche, Fox estrenará su más reciente creación, el drama que tiene por escenario las minas de la República del norte, titulado "El despojador", que es una de las más sobresalientes creaciones del atleta y actor William Farnum.

AMERICAN CINEMA. —En la matinée dará una serie de novedosas vistas apropiadas para los niños y los grandes. En la especial se estrena un drama social de una conocida marca cinematográfica y en la noche Pathé N. Y., presentará a la actriz Bessie Love en la comedia fina y elegante "Al despuntar de la victoria" o "Su gran aventura."

TEATRO VICTORIA.— En la matinée función doble, estreno de la segunda jornada de "La condesita de Montecristo" y la obra entre cowboys "La senda de la venganza"; en la especial la comedia por Bessie Love, "Al despuntar de la victoria."

En la noche, Paralta estrenará "A ciegas", su segunda obra por Bessie Barriscale.

TEATRO BRASIL. —En la matinée de hoy se dará fin a la serie "Judex". El programa anuncia, además, una presentación de focas amaestradas que hacen juegos malabares y una comedia chaplinesca.

En especial y nocturna se estrenará "Betty venga a su padre", la bellísima película de Olivia Thomas, que ha constituido uno de los más brillantes éxitos de la temporada. Fuera de programa se dará "El coronel Embuste captura a Pancho Villa", dibujos animados.

ROYAL THEATRE.—Este teatro presentará hoy tres magníficas funciones: matinée a las 15, en la que se exhibirá el drama de aventuras, en el que hace su mejor y más graciosa creación la precoz Marujita Rayo de Sol, titulada "El signo secreto" y estreno de la divertidísima vista cómica en 10 partes interpretada por el popular Cacaseno, titulada "Matasanos".

En las funciones especial y nocturna en las que la orquesta Grazioli ejecutará hermosa música, será exhibida la producción de la Casa Metro, el drama pasional, argumento basado en escenas de la vida del hogar titulado "Aurora", creación de la actriz dramática americana Emily Stevens.

El tema de la obra es el siguiente: Los celos no sólo dañan a la persona contra quien van dirigidos, sino que a nosotros mismos y a las personas que nos rodean.

Mañana Lunes, estreno Selznick, "El círculo de hierro" por Clara Kimball Young.

TEATRO POLITEAMA. —Hoy como día de fiesta, dará este teatro tres funciones. En la matinée continuará la exhibición de la cinta en series Pathé N. Y. "Ravengar".

En la especial se estrenarán las tres primeras series de la película de aventuras titulada "La repórter policial", interpretada principalmente por Beatriz Fairfax y Harry Fox; y en la nocturna estrenará la cinta de corte policial "El signo secreto", en la que hace un lucido papel Marujita Rayo de Sol.

Mañana Lunes se iniciará la proyección del "Misterio de la doble Cruz", película dividida en quince episodios y que tiene cinco noches de duración. El principal está a cargo de la actriz Mollie King.

TEATRO ELECTRA. —Para hoy anuncia en la matinée este cine, la película en serie Pathé N. Y., "Ravengar", interpretado por Grace Darmond. En las funciones especial y nocturna, se estrenará la comedia americana "Jarque Mate", interpretada por Jackie Saunders, y en la que se ven los contrastes de la afanosa vida de la ciudad y de la apacible del campo.

TEATRO CIRCO INDEPENDENCIA.—En la matinée de hoy pasará este cine, la cinta de aventuras de espionajes "La hija del espía", en la que se conoce la misteriosa guarida de los espías alemanes en París. En la función nocturna se estrenará la comedia americana "Burlador burlado" o "La inundación trágica" marca Metro e interpretada por Emmy Weklen.

TEATRO SELECTA. —En la nocturna de hoy se pasan la cinta titulada "Amor y revolución", en donde se conocen muchos secretos de la revolución rusa. En la matinée irán las series 10, 11 y 12 de "Ravengar".

CINE ODEON.— Hoy, Domingo 3 funciones, Matinée "La domadora de corazones", Paramount, por Fannie Ward; especal, "Pecadora inocente" por Miriam Cooper; y en la noche "La repórter policial, o sea Betriz Fairfax, llamada "La rival de Nick-Carter"

Lunes función extraordinaria, en beneficio de la Brigada de Scouts Benjamín Franklin.

TEATRO DELICIAS.—"El Crimen del Castillo de Posember", "Chaplin perfecta dama" y la 6.a función de "Las nuevas hazañas de Judex" forman el programa en Matinée.

Especial: Anita King en "La Venganza del cosaco".

Nocturna: estreno Paramount: "El Hada Margarita" comedia sentimental, creación de la actriz Wae Murray y el actor Tom Moore.

Mañana: "El General Foch y las victorias aliadas".

TEATRO COLON.—Plaza Ecuador esquina San Pablo.—Hoy, tres funciones, matinée a las 3,30. Estreno Paramount "La botella encantada, drama adecuado para el mundo infantil.

Especial a las 6.30 horas: "Crímenes de la ciencia

Noche a las 21.30 horas, estreno: Paralta "Contra el destino".

TEATRO EXCELSIOR.—Hoy dos funciones Matinée: "La pista del Circo", romance sentimental interpretado por la actriz Bessie Love.

Noche: "Safo" por la artista americana Paulina Frederick.

TEATRO NOVEDADES. — Cueto No. 257.—Este teatro dará hoy tres funciones: en la matinée se sorteará juguetes entre los niños, y se exhibirán dos buenas vistas "La Venganza del cosaco", Paramount, drama ruso y "Su alteza real", en la que se desarrolla un match de box; en la sección especial Paraltaplay's presenta su segunda obra titulada "A ciegas" interpretada por la actriz Bessie Barriscales; "Castillos en el aire" estreno Paramount en el cual se presenta la actriz Margarita Klark, se exibirá en la función de la noche.

MUNDIAL CINEMA.—Plaza Almagro.—Anuncia para la matinée de hoy la última función de la vista de aventuras e intrigas "La Nueva Misión de Judex".

En especial la película de corte policial titulada "Sherlock Holmes contra Arsenio Lupin" y en la noche el estreno a cargo de la actriz Bessie Barriscale "Luchando contra el Destino."

TEATRO IRIS.—Castro 130.—Hoy por ser día festivo este Teatro dará tres funciones.

TEATRO PARAISO

PASEO DEL SANTA LUCIA
Empresa de Variedades.—Especialidad preferido por la sociedad por su agradable y culto
Hoy Domingo 2 de Febrero, nuevas canciones por la aplaudida tonadillera ESTELA.
GRAN ESTRENO
"Furia de Amor", interesante película media dramática.
Platea, $ 2.—Niños, gratis
Servicio de victorias para salir del teatro.

TEATRO SANTIAGO

EMP. TEATRAL DEL PACIFICO
Compañía Manolo Fernández
Hoy Domingo 2 de Febrero de 1919
—Matinée infantil, a las 15.30—Los tres mayores éxitos de la temporada
El Diablo con faldas
Los cuatro Robinsones
La boda de la Parruca
Vermouth selecta, a las 19.30
EL NIÑO JUDIO
Noche, 1.a tanda especial, a las 21.30:
1.o La Revoltosa
2.o Canciones por Julieta
2.a tanda especial, a las 23.30
EL NIÑO JUDIO

TEATRO COLON

SAN PABLO ESQ. DE TEATINOS
Hoy, tres espléndidas funciones, hoy
Matinée monstruo!
LA BOTELLA ENCANTADA
Vista Paramount.
Especial, éxito!
LOS CRIMENES DE LA CIENCIA
Noche, 1er. estreno Paralta
CONTRA EL DESTINO
Próximamente, sensacional
EL KAISER
11617-3-b

PABELLÓN DELICIAS

ALAMEDA ENTRE MORANDE Y TEATINOS
Compañía Ecuestre The Great Riego Bros Show
Hoy Domingo 2 de Febrero de 1919
hoy, ¡dos grandes funciones!—Matinée infantil, a las 15.30— Grandes actos por
CLOWNS Y TONYS
Nocturna, a las 21.30, éxito seguro da la Compañía en sus admirables experiencias.
ESPECTACULO PARA FAMILIAS
Precios.—Palcos: $ 20.—Sillones $ 4.—Platea: $ 3.—Galería: $ 1.

Matinée a las 15 horas en punto con el estreno de aventuras por el actor William Farnum titulado "Hombre infortunado".

Especial a las 18.15 la interpretación de "Vindicación" en el poema de amor titulado "Mentira muda."

Nocturna a las 21.30 horas Paralta Plays presenta en su segunda película a la actriz Bessie Barriscale en "Ladrones a ciegas".

TEATRO PROVIDENCIA.—Manuel Montt 42.—Hoy dará este cine dos funciones:

Matinée: "El pecado de sus padres".

Noche: Wallace Reid en el drama de amor titulado "La bella corista" cinta marca Paramount.

TEATRO SAN MARTIN.—Hoy tres funciones:

Matinée: a las 15.30 horas la película cinedrama en 7 actos "El Muchacho descalso,, y la graciosísima film de Carlitos "Chaplin Ladrón".

A las 18.30 horas inauguración oficial de la sección selecta especial la creación de Emmy Lyma en "Mater Dolorosa" filim d'art.

Noche a las 21.30 horas estreno de "Coy Boys" "Diente por diente" película de aventuras en Norte-América y "Los novios de Marmolina".

AUTOMOVILES VÉNDENSE DOS DE OCASION
1 Auto "MERCER", 22-72 H. P., Limousin e 7asientos
Es el auto más cómodo en Santiago
1 Auto "FIAT", 55 H. P., Turismo 7 asientos
Es el auto ideal para Chile por su potencia y resistencia
Ambos autos son modernos, están en perfecto estado y tienen partida automática
Tratar en ESTADO 156

Vidrios Planos
de todas clases y tamaños se venden y colocan por mayor y menor a precios bajos. Consulten precios en
LA VIDRIERIA RUSA
Santo Domingo 1047
Entre Bandera y Puente. - Teléfono Inglés 2957. - Casilla 2010
GRAN REALIZACION DE MARCOS HECHOS IMPORTADOS

PRESTAMOS Y CONVERSIONES
Tramitamos rápidamente con Bancos y particulares, anticipando fondos para gastos y cancelaciones.
Valenzuela & Balmaceda
Catedral 1131 - Teléfono 6

"BUFALO"

Ofrecemos listos para entregar aceites para toda clase de maquinarias agricola e industrial, sin excepción.

"AUTO - CLUB"

Ofrecemos listos para entregar aceite para toda clase de automóviles, tanto europeos como americanos, sin excepción.

"BUFALO"

Ofrecemos listas para entregar grasas consistentes, puras y grafitaras, para toda clase de maquinaria y automóviles, sin excepción

WILLIAMSON & Co.

Importadores de los mejores lubricantes
Catedral esq. Bandera

EL GENERAL DON LUIS A. BRIEBA A.

Regresa en la madrugada de ayer a Santiago

LA TECNICA MLITAR ESPAÑOLA

La fabricación de material de guerra en España está en una situación de adelanto y progreso extraordinarios

ENTREVISTA CON ESTE JEFE DEL EJERCITO

En la madrugada de ayer llegó a Santiago, de regreso de su viaje a España el jefe de la Misión Militar chilena general don Luis Brieba A.

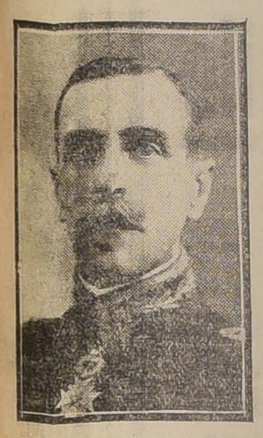

Tan pronto tuvimos conocimiento de su llegada nos trasladamos a la casa del general con el fin de recoger las impresiones que este distinguido jefe de nuestro Ejército nos expusiera sobre el resultado de su alta comisión, y los estudios que practicara en tierra española referentes a la misión que le confiara nuestro Gobierno.

Encontramos al general un tanto cansado a consecuencia de su largo viaje pero, a pesar de eso, accedió gustoso a exponernos sus observaciones.

—Pero ante todo—nos dijo— debo dejar constancia ante Uds. de la grata impresión y del agradecimiento más profundo que traigo de S. M. el Rey Alfonso, del señor Ministro de Guerra, del Capitán General Weyler y en general, no sólo de los jefes y oficiales de las reparticiones militares que visitamos, sino de la alta clase social ,en cuyo contacto pasamos momentos de sumo agrado.

De Su Majestad el Rey he traído la más alta impresión, pues, él es la más alta figura atrayente, que se conoce desde el primer momento la valiosa del que tiene la suerte de conocerle. Mi reconocimiento por demostraciones hechas en nuestro favor por este Rey querido de sus subditos, tiene que ser muy grande y para que Uds. se den cuenta de lo que digo, basteles saber que al manifestarle yo—continuó el general— el deseo de la Misión chilena de visitar algunas industrias guerreras del país, dió inmediatamente las órdenes del caso para que se abrieran para los militares chilenos todas las puertas y nos mostrara lo que deseábamos ver de cerca, y aún; aquéllas fabricaciones que son un secreto para militares de otras naciones, para nosotros no lo fueron.

—De modo que muy poco escapaba a la penetración de nuestros militares—le preguntamos.

—Lo vimos todo—contesta el general—porque no se dejó nada reservado para nosotros.

Y tomen Uds. nota de que se nos recibió en todas partes con los honores correspondientes a mi grado de general chileno—observa.

En estas condiciones visitamos la gran Fábrica de Cañones de Artillería de Trubia, la Fábrica de armamento menor, fusiles, carabinas, etc. en Oviedo; las grandes fábricas de proyectiles y municiones de Toledo, la famosa provincia del acero, demasiado conocida de todos; la fábrica de explosivos, pólvora, etc., de Granada; la fábrica de Sevilla similar a la de Trubia por la fabricación de material de artillería, y entre otras más, la fabricación de pirotécnica militar.

—¿Y la aeronáutica militar, señor?—interogamos.

—La fabricación de motores se encuentra allí bastante adelantada, y entre el material elaborado, figura con aceptación el motor llamado "España", de uso general en los aparatos de aviación del ejército español, que compite con el tipo "S. P. D. A." de fabricación francesa.

En esta industria va indudablemente en sentido progresivo, como lo demuestra la fabricación de un motor de 500 H. P., que nosotros pudimos ver en los talleres de los señores Cornevello, en los cuales se fabrica también motores tipo hispano-suizo muy usados en la península.

Como consecuencia de nuestras observaciones detenidas se puede llegar a la conclución de que la fabricación de material de guerra en España está en una situación de adelanto y progreso extraordinaria. Y este progreso es indiscutible, porque el material salido de esos talleres nada tiene que envidiar a los mejores fabricados en otras grandes y nrenombradas fábricas europeas.

Es natural, — prosigue el general Brieba, — que en relación con una fabricación magnífica, la técnica española haya alcanzado también un grado de alto progreso, a tal punto que considero que sus institutos técnicos, bien pueden ser una buena escuela para el perfeccionamiento de nuestra joven oficialidad, que iría a adquirir allí mayores conocimientos, y en los cuales, los oficiales técnicos y artilleros, hallarían nuevas fuentes de observación, que ensancharían sus conocimientos en el arma.

Y como las facilidades otorgadas a nuestro Ejército por Su Majestad el Rey Alfonso son amplias, puede calcularse si nos interesaría aprovechar esas franquicias.

—¿Y a qué estima, señor, que se debe esa deferencia para con los chilenos? — interrogamos.

—Ante todo, a la gentileza exquisita del Rey, y luego, a la obra de acercamiento de varias sociedades llamadas hispano-americanas, cuyo constante trabajo se reduce a ir estrechando día a día este acercamiento, el que es propiciado con entusiasmo por el Rey.

No otra cosa significa, también, la preparación que se hace en Sevilla de una Exposición que se llamará Hispano-Americana.

La exposición se efectuará a fines de 1920 o a principios de 1921, y ya se están levantando los edificios en que se instalarán las diferentes secciones suramericanas.

—Y sus anotaciones sobre el progreso industrial español...

—Ellas acusan la magnífica impresión que he sentido bajo este punto de vista — contesta el general.

Barcelona, no es otra cosa sino una gran ciudad moderna, en la cual florecen numerosas industrias de todas clases. Allí se fabrica absolutamente todo lo necesario para la vida, desde los tejidos hasta los artículos alimenticios.

Cataluña es otro de los grandes centros fabriles de España, que merecieron mi admiración.

—La misión, ¿fué bien recibida fuera de las esferas oficiales?—preguntamos.

—En realidad, puede decirse que a los pocos días de llegar ya nos considerábamos como en nuestra patria.

Iguales costumbres, el mismo idioma y las deferencias y afectos de una sociedad cultísima nos hacía sentirnos muy bien.

En todas partes se nos recibió con muestras de verdadero aprecio y en varias ciudades fuimos visitados por caballeros españoles, que habían residido en Chile en otros tiempos y que llegaban hasta nosotros a ofrecernos sus respetos con el mayor cariño.

Yo me encuentro realmente satisfecho de mi estada en España, de donde traigo recuerdos que me serán imborrables.

Y al decir esto, el general nos muestra una espléndida fotografía del Rey Alfonso, en la cual se ve un autógrafo de este soberano que dice: "Al general Brieba, del Ejército chileno, Alfonso XIII".

Y como nosotros nos detuviéramos a admirar el aire guerrero del Rey, el general Brieba nos agrega:

—Es un valiente, de gran corazón!

Imagínense ustedes que al día siguiente de un atentado a un exsoberano en Madrid, el Rey dispuso una revista militar de todas las tropas de la guarnición en el sitio mismo del atentado, como desafiando a los autores.

Y llegó a la calle de Alcalá montando su caballo favorito y revistó las tropas con el semblante sonriente, a la vez que severo.

Como notáramos que nuestra entrevista se alargaba demasiado, le damos término, anotando la grata impresión, que a cada instante deja traslucir el general, recibida con las atenciones que le prodigaron a la Misión todas las autoridades y sociedad españolas.

LA EPIDEMIA DEL TIFUS

AYER MUERE OTRO MEDICO VICTIMA DEL CONTAGIO

El movimiento de ayer de enfermos

Ha continuado la Dirección General de Sanidad preparando las brigadas sanitarias que atenderán en Santiago los servicios de atención y hospitalización de enfermos y aislamiento de las familias de éstos.

Ayer se ha seguido estudiando las medidas más rápidas de llevar a efecto el combate profiláctico de la epidemia y especialmente la forma en que hará el servicio de desinfección el desinfectorio público.

Fallecimiento del doctor Muñoz

En la madrugada de ayer, falleció en el Hospital de San Borja el médico - ayudante, doctor don Osvaldo Muñoz Rivera, que adquirió el contagio del tifus exantemático en el ejercicio de su profesión y atendiendo a los enfermos que fueron entregados a sus cuidados.

El doctor Muñoz, cuyo título se le otorgó en 1916 después de presentar una brillante memoria, era muy estimado por sus colegas del Hospital de San Vicente y sus compañeros de curso.

Su muerte ha sido muy lamentada y los doctores Soza, García Guerrero, Moore y Salas que lo atendieron hicieron esfuerzos inimaginables por salvarle, durante los 9 días que demoró el proceso de la enfermedad.

El Director de Sanidad, secundado por el Inspector de Zona, doctor Vial, ha continuado también estudiando la forma en que deberá procederse a habilitar los locales que servirán para aislar a los enfermos.

El cuerpo de auxiliares trabajó ayer en el edificio situado en Matucana y Compañía, en donde se espera terminar mañana los trabajos que en él se efectúan.

En el curso de la semana que se inicia, según se nos informa, quedará organizado el servicio en condiciones de combatir eficazmente la epidemia.

La epidemia en Parral y Rengo

Ha regresado a esta ciudad el doctor Sierralta, que fué comisionado por la Dirección de Sanidad para combatir la epidemia de tifus en las ciudades de Parral y Rengo.

Según informa este médico, en Parral se presentó el primer caso de tifus en un sujeto llegado de Santiago, y que reside a 3 leguas de la población. A los pocos días de haber llegado a su domicilio, el individuo falleció, y junto con él, todos los moradores de su casa.

Actualmente en el hospital de esa ciudad existen 14 enfermos, habiendo ya fallecido 3.

Informa, además, que el doctor Santelices, que es médico del Hospital de Parral, ha hecho todo lo posible porque la epidemia no alcance mayores proporciones.

El doctor de Sandra telegrafió al Gobernador pidiendo quiera disponer sean desinfectadas todas las casas donde existen enfermos y aislar el caserío en Parral, donde tuvo su origen la enfermedad.

El doctor Corbalán enviará también los fondos necesarios para proceder a combatir la enfermedad.

A Rengo la enfermedad fué también llevada por un individuo llegado de Santiago.

Como dato ilustrativo se nos ha dicho que todos los que concurrieron al velorio, fueron atacados del mal, falleciendo a los pocos días.

Desde que se declaró la epidemia ha habido 64 casos, quedando actualmente sólo 15, entre enfermos y convalescientes.

En breve se habilitará una sala especial para los enfermos.

Movimiento de la epidemia

En el día de ayer hubo en los hospitales el siguiente movimiento:

Grippe: San Juan de Dios, existencia, 11; Salvador, salidos, 2; fallecidos, 1; existencia, 31; San Borja, salidos, 4; existencia, 38.

Tifus exantemático: San Juan de Dios, entrados, 6; fallecidos, 1; existencia, 80.

San Vicente, entrados, 8; fallecidos, 1; existencia, 119.

San Luis, entrados, 4; fallecidos, 2; existencia, 57.

San José, entrados, 10; existencia, 110.

San Borja, entrados, 2; fallecidos, 1; existencia, 48.

Roberto del Río, entrados, 3; existencia, 71.

En total: fallecieron, 5 y quedaron hospitalizados 485 enfermos.

AUTOMOVIL

de primer orden con 2 carrocerías, 7 asientos, véndese de ocasión.

M. BASTIAN y Cía.
Vergara 548 - Casilla 3024
3-B

MOVIMIENTOS OBREROS

La Asamblea Obrera de Alimentación Nacional protesta ante el Gobierno de los sucesos últimos ocurridos en las provincias del norte

Una comisión de esta Sociedad visita ayer con este objeto al Ministro del Interior

LA FIESTA POPULAR DE MAÑANA EN EL COLISEO NACIONAL

No se han recibido ayer nuevas noticias del norte, aparte de los telegramas que traducen los comentarios que se han hecho en Tarapacá y Antofagasta, al rededor de la autorización concedida por la Cámara de Diputados al Gobierno para declarar en estado de sitio o de asamblea el punto o puntos que considere conveniente, del territorio de la República, por el término de 60 días.

Visita al Ministro del Interior

Una comisión de la mesa directiva de la Asamblea Obrera de Alimentación Nacional, en ausencia del Presidente de la República, que en la mañana se había trasladado a Valparaíso, visitó en la tarde en su sala de despacho al Ministro del Interior señor don Armando Quezada Acharán, observándole los actos arbitrarios contra los obreros que, según la misma comisión, habían ofendido las autoridades de las ciudades del norte, sin que mediara otra causal que la de expresar públicamente los anhelos del proletariado en presencia de esta crisis por la que atravesamos.

Pidió la comisión al representante del Gobierno se sirviera manifestarle qué motivos o causas habrían considerado aquellas autoridades para detener a algunos obreros, condenar a otros y en fin, empastelar las imprentas de los diarios que precisamente acogían el clamor público, haciendo ver desde sus columnas la necesidad que existe en los momentos actuales, de unirse, para, todos en masa, constituyendo una fuerza, obtener de los poderes públicos la adopción de las medidas legislativas que se reclaman a fin de mejorar las condiciones actuales de vida.

A la declaración del señor Quezada, en el sentido de que esperaba de los agentes del Gobierno en las provincias del norte, informaciones completas sobre estos sucesos, observó la comisión que esos datos necesariamente tendrían que ser parciales por lo mismo que iban a ser suministrados por los autores de las órdenes que la Asamblea de Alimentación reclamaba.

Insinuó la comisión al señor Quezada la conveniencia de investigar esos sucesos por una delegación formada por hombres respetables y en la cual también podrían participar elementos obreros. Esta petición será transmitida al Presidente de la República.

Felicitación al Ministro del Interior

El Ministro de Hacienda don Luis Claro Solar ha enviado el siguiente telegrama al Ministro del Interior, con motivo del despacho por la Cámara de la ley que otorga facultades extraordinarias al Gobierno:

"Valparaíso, 1.o de Febrero de 1919.—Señor Armando Quezada, Ministro del Interior.—Santiago.

Felicítolo por el resultado de la sesión de anoche Cámara Diputados. Proyecto aprobado permite mantener orden público, sin ejecutar acto alguno que no se halle debidamente autorizado por la ley. El país comprenderá que Gobierno ha estado y está resuelto a tomar todas las medidas que garanticen el orden público y con él la vida y la propiedad.—Luis Claro Solar".

Asamblea Obrera de Alimentación Nacional

Como se ha anunciado oportunamente, mañana Lunes se efectuará en el Coliseo Nacional una fiesta popular, a fin de recolectar fondos para realizar el comicio público que la Asamblea de Alimentación proyecta para el 7 de Febrero.

Los preparativos que se hacen para este beneficio, nos permiten asegurar que ésta será una de las más grandiosas fiestas cívicas que se han realizado en nuestro país. Así lo demuestran los verdaderos caracteres de comicio que ella va a adquirir y los delicados números que se han preparado a fin de darle mayor realce.

El alto precio de los cueros y suelas

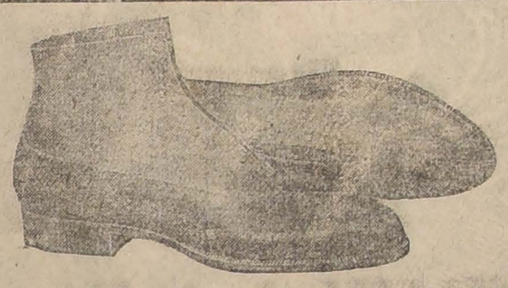

Debido a la gran demanda de este producto en Europa, sin ley que prohiba en Chile su exportación, ha ocasionado la revolución completa en la industria del calzado. Sin embargo: : : : ;

"LA UNIVERSAL"

DELICIAS Esq. DE MOLINA. TELEFONO INGLES 105

ES LA QUE VENDE A LOS MISMOS PRECIOS DEBIDO A QUE SU GRAN EXISTENCIA SE BASA EN LOS COSTOS ANTIGUOS

Detallamos parcialmente algunos precios de nuestros artículos

PARA CABALLEROS:

Botín de box-calf y cabritilla durable, desde $ 17
Zapatón id. id. id., a $ 17.

Botín Gun metal y box-calf emplantillados $ 20

Ofrecemos con 40% de rebaja

Botines de color clases extras a elegir $ 23.

Zapatones id. id. id., a $ 22.

PARA SEÑORAS:

Zapatillas de cabritilla con correas y hevillas a $ 12.80.
Zapatones id. varias formas a $ 12.50.
Id. charol id. id., a $ 15.50.
Zapatillas id. id. id., a $ 16.50

Una gran partida

De zapatones y zapatillas de lona a $ 11.
Y zapatones y zapatillas clase superior a $ 13.

NOTA.—Atendemos pedidos de provincias desde un par solamente dirigiéndo su importe por giro al correo N.o 2, Casilla 4602.

"LA UNIVERSAL"

:: La Casa de los buenos zapatos y bajos precios ::

LORENZO AMENGUAL

Servicio radiotelegráfico

En la Dirección de la Armada se recibieron ayer noticias anunciando que la Estación radiotelegráfica de Frutillar había sufrido algunos desperfectos.

Esta estación presta especialmente sus servicios, al territorio de Magallanes.

La Dirección de la Armada comisionó al inspector de estos servicios teniente 1.o de marina don Alberto Brito, para que se traslade a Punta Arenas e investigue el orígen del accidente.

El servicio telegráfico entre Magallanes y el continente se resentirá por algunos días.

Diplomático argentino

A bordo del vapor "Palena," llegará el Martes próximo a Valparaíso el Ministro de la República Argentina en Méjico señor don Manuel Malbrau.

Este distinguido diplomático seguirá viaje a Santiago desde donde continuará a Buenos Aires.

La temperatura

Ayer tuvimos:
Temperatura del aire:
Máxima 30.2. Mínima 11.6.
Temperatura a cielo descubierto.
Máxima 52.6. Mínima 15.7.

Ejército y Armada

EL JEFE DE LA IV DIVISION.—Ayer regresó a Valdivia, a reasumir el puesto de Comandante en jefe de la IV División, el General don Germán Fuenzalida.

JEFES DEL SERVICIO DE GUARNICION.— Para hoy, el mayor don Daniel Camus; para mañana, el mayor don Arturo Montesinos; y para el Martes, el mayor don Alejandro Urrutia.

PRESENTACIONES. — Ayer se presentaron a la Comandancia General de Armas los mayores señores Arturo Puga e Isaac del Valle, y el teniente 1.o señor Humberto Luco.

CUARTEL DEL REGIMIENTO LLANQUIHUE.— Al contratista de un pabellón del cuartel del Regimiento Llanquihue se le ha prorrogado un mes el plazo para terminar las obras.

El Ministerio de la Guerra se ha dirigido al Ministerio de Industria haciéndole presente la conveniencia de dar extricto cumplimiento a los contratos que se celebren en el futuro.

FERROCARRIL Trasandino de Chile

Servicio Internacional de Pasajeros entre Chile y Argentina

SALIDAS DE SANTIAGO

Los dias Martes y Sabado a las 19.45

Servicio Internacional de carga

TARIFAS DIRECTAS REBAJADAS ENTRE LOS ANDES Y BUENOS AIRES Y ENTRE LOS ANDES Y BAHIA BLANCA.

Para tarifas, itinerarios e informes, dirigirse a:

W. WILSON BRIDGE
AGENTE
CASILLA 189. — TELEFONO 695. — SANTIAGO

Vinicultores - Bodegueros

Ofrecemos a precios sin competencia los siguientes productos importados de primera calidad.

ACIDO CITRICO CRISTALIZADO, ACIDO TARTARICO CRISTALIZADO Y EN POLVO, ANHIDRIDO SULFUROSO "PICTET", APPERTOL, CELULOSA EN PLANCHAS, COLA ESPECIAL PARA VINOS, FOSFATO DE AMONIACO BLANCO PURO, GELATINAS "ORO", "PLATA" Y "BRONCE"; METABISULFITO FRANCES "OTTO", NEGRO ANIMAL "APPERT", TANINO "LAVALLIERE" PARA VINOS TINTOS Y BLANCOS, TIERRA DE INFUSORIOS.

Raab-Bellet y Cía.

ESTADO 235.— SANTIAGO.

ELIXIR VIVES

NIEGO que la calvicie no tenga remedio y que contra la TIÑA PELADA no existan más que tratamientos largos e inseguros.

AFIRMO que quien es calvo por enfermedad del bulbo piloso sigue siéndolo porque quiere y quien sufre TIÑA PELADA sigue padeciéndola por ignorancia o por descuido!

DEMUESTRO que vuelve a crecer el PELO y desaparece rápidamente la TIÑA, CASPA, EVITA LA CAIDA Y SE OSCURECEN LAS CANAS con el empleo del

ELIXIR VIVES

TONICO antiséptico para el CABELLO, preparado a base de yerbas bolivianas.

TODAS LAS PERSONAS que lo han probado, con UN SOLO FRASCO han notado los resultados.

En vista de las innumerables cartas indicando que las horas establecidas por el señor Vives para atender al público son las propias para oficinas y comercio, desde hoy se atenderá, como de costumbre, gratis, de las 10 a 12 y de 14 a 19 horas en el Hotel Español.

AGENTES EXCLUSIVOS EN SANTIAGO

Estado 266 - **LA CORBATINERA** - Puente 750

SE ATIENDEN PEDIDOS A PROVINCIAS Y OFRECEMOS LA AGENCIA EXCLUSIVA EN CONDICIONES ESPECIALES

AGENTES EXCLUSIVOS

Arin G. de la Orden, Victoria, esquina San Ignacio, Casilla 3308, Teléfono Inglés 1270.
En venta en Valparaíso: Tienda La Indiana y Camisería Matas y Cía., Condell 83. y Avenida Pedro Montt 315; y Viña del Mar.
Agente en San Felipe: don Juan Zuazo.
Agente en Los Andes: Villar Hermanos.
Agente en el sur, Concepción: S. Pedro Sánchez. Hotel Germania, P. N.o 4.
Agentes en Tarapacá, Tacna y Arica: Julián Pérez, "La Española", Iquique.
Agentes en Antofagasta: Botica "El Cóndor".

PRECIO DEL FRASCO: $ 20

ROBLE PELLIN

en 2x6 - 2x8 - 2x10 - 3x10 - 6x6 y 8x8x6 metros

OFRECEMOS puesto sobre carro cualquiera estación en 2x4 - 2x6 - 2x8 - 2x10 - 1x10 - 4x4 - 4x6 y 6x6x4 1|2-5 y 6 varas

Despachos rápidos con carros propios

ALONSO Y DIEZ

Delicias 2827 SANTIAGO | Casilla 43 PITRUFQUEN

La Gran Liquidación de Febrero

LUNES 3

GATH & CHAVES empieza la Gran Liquidación de este mes con una sorprendente

Realización de Retazos de Algodones y Géneros de Hilo

La clientela tiene así una excelente ocasión de probar la efectividad de la Gran Liquidación de la Temporada en GATH & CHAVES

Hay: Velos de hilo y algodón lisos y de fantasía para trajes de señora, Brines de hilo colores lisos, para vestidos, Zephires de algodón rayado para ropa interior, Tusor mercerizado para vestido de señora, Foulards de algodón fantasía, Brillantinas de algodón blancas, Piqué de algodón blanco y colores, Vichy de algodón rayado, a cuadros y lisos, Muselinas en color y blancas, bordadas, Batista de algodón impresas, Percalas de algodón fantasía, Crespones y batistas negras, algodón, Covercoat de algodón liso para traje de señora, etc.

GATH & CHAVES Ltd.

LA INDUSTRIA SIDERURGICA

El Gobierno concedería los fondos solicitados por la Sociedad Altos Hornos, siempre que los ensayos de los procedimientos fueran satisfactorios

PROPOSITOS DEL GOBIERNO SOBRE ESTE PARTICULAR

Breve entrevista con el Ministro de Industria

Hemos informado al público que pende de la consideración del Gobierno el estudio de un nuevo arreglo con la Sociedad Altos Hornos de Corral y que con tal motivo había estado a conferenciar con el Ministro de Industria, señor Serrano Arrieta, el representante de la Sociedad.

El señor Serrano ha terminado ya el estudio de esta cuestión, la cual deberá someterse a la consideración del Presidente de la República.

Aceptado el nuevo convenio por el Presidente, se enviaría al Congreso el mensaje respectivo, solicitando su aprobación.

En la tarde de ayer hemos tenido oportunidad de conversar breves minutos sobre este negocio con el Ministro señor Serrano.

Se trata, nos dice, de hacer un nuevo ensayo de los altos honros en presencia de una comisión especial, asesorada por un técnico que seguramente se contratará en el extranjero. Como ustedes saben, pende de la consideración del Congreso un proyecto de ley en que se consultan los fondos necesarios para su contratación.

Si los resultados de esta prueba fueran favorables—como se espera—ya que los anteriores ensayos han demostrado la bondad de los procedimientos, el Fisco prestaría a la Sociedad Altos Hornos de Corral, los elementos que necesita para establecer toda la maquinaria destinada a la fabricación del acero.

La inversión de estos fondos, continúa el Ministro, se haría bajo el control del Gobierno y el préstamo sería garantido a su satisfacción.

Las primas de producción se elevarían un poco sobre las fijadas en el contrarto actualmente en vigencia.

Si los ensayos fracasaran, querría decir que el negocio no se llevaría adelante, sin que esto significara un mayor gravamen para el Fisco.

Pero no es dable suponer que esto suceda,—nos expresa el señor Serrano,—pues a la inversa de lo que cree el público el negocio del fierro, tal como lo proyecta hacer la Sociedad Altos Hornos, ha sido satisfactorio, como lo demuestran los ensayos que ya se han hecho. Y si este negocio ha sufrido interrupciones, ha sido únicamente por dificultades producidas en la aplicación de los diversos convenios.

El público cree también, nos dice a continuación, que este negocio cuesta muchos sacrificios al erario nacional, cuando en realidad de verdad, lo único que cuesta al Gobierno de Chile es la entrega a la Sociedad, de 50 mil hectáreas de bosque en Corral, terrenos éstos que hoy día tienen mayor valor que aquel en que se adquirieron.

En caso del que el contrato terminara, esos bosques como se ha dicho de mayor valor, pasarían a ser propiedad fiscal.

Además, termina el señor Serrano, el Fisco ha pagado una suma de dinero muy pequeña por primas de producción.

3-B

Tierras de Colores

Colorado, café, rojo y amarillo en cajones de veinte kilos.
Ofrecen. entrega inmediata:

HORMANN Y CIA. — BANDERA 559

ECONOMATO DE LOS FERROCARRILES

Conveniencia que habría en que se despachara el proyecto de ley

En diferentes ocasiones hemos informado al público sobre el proyecto de creación de un Economato para los empleados de Ferrocarriles.

El Gobierno ha demostrado vivo interés por el estabiecimiento de estos almacenes de artículos de consumo, destinados a proporcionar medios de subsistencia, a precio de costo, a los empleados y obreros de los Ferrocarriles.

En la sesión de anteayer de la Cámara de Diputados el Ministro de Industria, señor Serrano Arrieta, pidió preferencia para este negocio, eximiéndose del trámite de comisión el proyecto de ley respectivo..

—Es esta una ley de carácter social.—nos dijo el Ministro de Ferrocarriles señor Serrano Arrieta, con quien tuvimos oportunidad de conversar ayer breves momentos,—que el Congreso debería despachar en el actual período de sesiones.

Existe, nos agregó, la conveniencia de que se autorice cuanto antes la creación de esta institución que vendría a dar a todos los empleados y jornaleros una holgura considerable, adquiriendo a precios reducidos los artículos de primera necesidad.

El Economato se costearía con fondos propios provenientes del mismo personal, sin que esto signifique ningún desembolso de dinero para el Fisco.

Por otra parte son los mismos dueños del dinero quienes piden su establecimiento. Y si se ha pedido autorización legislativa es porque hay algunos detalles que así lo requieren.

En consecuencia, nos agregó, no se divisa la causa para que el Congreso no secunde la acción del Ministro que ha pedido preferencia para este negocio.

DEPOSITOS DE BENCINA

El jefe de la Policía Local ha ordenado al personal de Inspectores que practiquen diariamente una visita a los depósitos y negocios en los cuales se expende bencina y líquidos inflamables, a fin de que hagan los denuncios correspondientes, solicitando la clausura de acuerdo con el reglamento.

Esta orden es de carácter permanente y ha sido expedida en vista de los numerosos reclamos del vecindario que se siente amenazado por las grandes cantidades de combustible que mantienen en almacén dichos negocios.

LA REGLAMENTACION DEL TRANSITO PUBLICO

Exposición del Primer Alcalde

El Alcalde, señor don Rogelio Ugarte, nos ha pedido la publicación de la siguiente exposición sobre la reglamentación del tránsito público:

"Desde algunos días a esta parte se ha promovido por cierta parte de la prensa y de la opinión una activa campaña en contra de los procedimientos municipales en lo que se refiere a la sanción de las infracciones a los reglamentos del tráfico, llegándose hasta decir que el Municipio no tiene, en esta materia, otra mira que aumentar sus ingresos a fin de salvar un pretendido déficit.

Interesado como siempre en mantener el propósito de hacer una administración abierta a los diferentes organismos de la opinión, y cierto de que se hace un mal social falseando o permitiendo que se falsee la opinión pública, voy a exponer en forma clara y suscinta el proceso de este asunto, haciendo especial hincapié en el espíritu de las medidas censuradas y en los propósitos que con ellas se persiguen.

En Agosto de 1908 se aprobó un reglamento sobre tráfico de carruajes de numeración visible que vino a llenar una necesidad sentida desde hacía tiempo. Bien recibido el Reglamento al principio y vigilado su cumplimiento en la forma mediana que permitía el exiguo presupuesto de entonces, fué cayendo en desprestigio a medida que la locomoción automóvil iba substituyendo a la tracción animal y complicando las ordenanzas del tráfico.

El extraordinario aumento de vehículos automóviles, efectuado en breve espacio de tiempo, evidenció la necesidad de reglamentar su tráfico de acuerdo con las conveniencias y progreso de la ciudad, y así fué que en Diciembre de 1917, después de minuciosa labor y con la cooperación de técnicos y de ilustrados vecinos de la capital, se estudió y aprobó un Reglamento de Tránsito de Automóviles vigente hasta hoy.

Sin embargo, la opinión no quedó satisfecha. Diversos órganos de la prensa, en artículos editoriales y de colaboración, manifestaron su descontento, y cada vez que ocurría algún accidente de tráfico, impugnaban desidia o lenidad a la autoridad municipal. Se clamaba por medidas enérgicas que reprimieran los abusos de los chauffeurs, porque se aplicaran los reglamentos y se lamentaba porque la vida de los habitantes estuviera en manos de un gremio que gozaba de impunidad en sus fechorías.

Ahora bien, cuando la Municipalidad actual, haciéndose eco del clamor de la ciudad y atenta al cumplimiento de sus deberes, ha puesto en activa vigencia el Reglamento de Tránsito de Automóviles, se ha levantado en su contra una nueva ola de protestas, no ya contra su desidia, sino contra su exceso de celo. Las medidas que ayer se insinuaban como salvadoras de la anarquía del tráfico, son hoy anticuadas y necias; la aplicación de multas a los infractores reclamada ayer como indispensable, pasa ahora a ser injusticia; y el celo de las autoridades en la vigilancia de los reglamentos pedido en todos los tonos ayer, se convierte hoy día en exacción criminal y en procedimiento de política mezquina.

Hay que convenir en que son muy ingratas las tareas edilicias y en que no hay nada más difícil que armonizar las opiniones de personas de distinto criterio y, sobre todo, de distintos intereses.

Apesar de esta desconcertante realidad, me asiste la satisfacción de creer que el deber de los alcaldes es uno, claro y preciso, al cual debemos de ajustarnos sin vacilaciones ni temores: el cumplimiento de la ley y de las ordenanzas municipales.

El personal de inspectores, seleccionado cuidadosamente a despecho de conveniencias partidaristas, merece absoluta confianza y de la estricta vigilancia de su conducta se desprenden antecedentes para declarar que cumplen con sus obligaciones. Hasta ahora no ha podido comprobarse ninguno de los casos de inepcia o de arbitrariedad que, al defenderse de sus multas, suelen imputarles los insfractores.

Se ha dicho que en numerosos casos los denuncios de infracciones son antojadizos, pues los vehículos a que se refieren están en compostura o guardados en sus garages. Pero no se dice que los chauffeurs suelen manejar números y patentes que no les pertenecen y que han tomado subrepticiamente de coches ajenos; tampoco se dice que algunos pilotos de autos de arriendo arregian en las noches una numeración falsa con humo de pez y con tiza y que otros— jóvenes propietarios — fingiendo haber perdido su número, solicitan uno nuevo para así, infringir los reglamentos odiosos a su espíritu de aventuras, seguros de eludir la multa.

Chauffeurs ha habido que han pretendido sobornar a dueños de garages para conseguir certificados de que en sus boxes permanecen bajo llave automóviles que andan en servicio activo y peligroso por las calles.

Por cierto que de todas estas argucias se derivan molestas dificultades al establecer la responsabilidad de la infracción en el juzgado de Policía Local; pero hasta ahora, felizmente, no han dado lugar a aplicar una sola multa injusta El Alcalde de turno, asesorado por el jefe del servicio de tráfico y de los inspectores, hace un proceso completo de cada caso denunciado y así sus sentencias en la forma y en el fondo, corresponden a los propósitos que informa el Reglamento.

A pesar de lo expuesto, estamos ciertos que seguirán encontrando eco en algunos círculos los reclamos absurdos y la grita interesada. ¿Por qué? Es fácil explicarse el motivo.

Del análisis de esta y otras campañas injustas a todas luces, se desprende como consecuencia precisa y neta, el propósito de conseguir el desprestigio municipal a cualquier precio, unos empeñados en cambiar el sistema de gobierno local y otros en satisfacer mezquinas pasiones políticas u odios y despechos personales.

Para los que pretenden arraigar en la conciencia popular y en los poderes públicos la convicción de que en Santiago ha fracasado la comuna autónoma y de que es necesario reemplazarla por una Junta de Alcaldes u otro sistema, no hay sino una respuesta: Es leal atacar un sistema político de frente, pero no lo es el tratar de derrumbarlo desprestigiando a los hombres que lo sirven. A los otros, les recordamos solamente que es peligroso jugar con fuego porque es expuesto a quemarse, y mucho más en la hora actual de zozobras y de alarmas.

Santiago, Febrero 1.o de 1919.—**Rogelio Ugarte".**

FEDERACION DE LA CLASE MEDIA DE SANTIAGO

Elección del Directorio Constituyente

Hoy, a las 17 horas, en el salón de lectura de la Biblioteca Nacional, Compañía esquina de Bandera, se efectuará la 4.a Asamblea de la Federación de la Clase Media de Santiago, destinada a la elección de un directorio constituyente, de acuerdo con la resolución adoptada en la última reunión.

Tendrán derecho a emitir su voto en esta ocasión, en conformidad a ese acuerdo, todas las personas que hayan firmado los registros de adherentes, los que estarán a disposición de los interesados, en el local mencionado y a la hora de citación.

Se nos encarga recomendar la asistencia, por que es conveniente designar cuanto antes sea posible, a las personas que habrán de formar el Directorio Constituyente, cuya misión será de alta transcendencia para la vida y progreso de a Federación.

CAMINO DEL GUANACO, COLINA Y CONCHALI

La Alcaldía Municipal ha ordenado poner a disposición de la Tesorería Fiscal de Santiago la suma de $ 12.000, cuota con que contribuye el Municipio para las reparaciones que deben hacerse a los caminos de Santiago al Guanaco, y Colina y $ 8.000 para el camino a Conchalí.

SUBVENCION AL CUERPO DE BOMBEROS

La Alcaldía ha ordenado el pago de $ 7.000 al Superintendente del Cuerpo de Bomberos, suma que corresponde al 1.er trimestre de la subvención municipal a la Institución citada.

PUENTE DEL ARZOBISPO

La Alcaldía ha puesto a disposición de la Tesorería Fiscal de Santiago la suma de $ 20.000, con que el Municipio ha acordado contribuir a la transformación que se lo hará al puente del Arzobispo, ubicado sobre el Mapocho frente al Seminario.

AUTOMOVIL MARCA JORDAN DE 7 AS...

CON UN MES DE USO

Arriendo para **VIÑA DEL MAR** por los meses de ... Marzo.

2-B **MORANDE 783.—Teléfono Inglés ...**

LA VENTA AL P...

La Dirección de S...
ha solicitado de la Al...
desde el 1.o de Marzo ...
ponga en vigencia el ...
de Noviembre de 191...
de don Ismael Valdés...
por el cual se ordena...
merciantes la venta al ...
da clase de frutas, ...
pas y otros artículos ...
similares.

DUEÑOS DE PAN...

El Martes próximo ...
ras, están citados ...
en la Intendencia, ...
ños de panaderías de ...
ta invitación ha sido ...
el Director de Subsis...
Alberto Valdivieso M. ...
jeto de ponerse de ...
la venta de pan al pú...
cio y demás condicio...
ta.

Lo que dice el pú...

LA SECCION DE EQ... LOS FERROCARRILES ...
la tarde pasó por nuestra ...
una persona que nos ...
clase de consideraciones ...
objeto de informarnos de ...
algunos días había ...
de embarcar algunos ...
sección equipajes de la ...
Central.

Nuestro informante ...
el servicio aludido se ...
ma incorrecta, no se ...
blico mientras no se ...
los empleados y que es ...
única forma de conseguir ...
embarquen los bultos ...
que él ha tenido que ...
de 3 horas para poder ...
despacho de su equipaje ...
mo uno de los empleados ...
estado inconveniente.

EDIFICIO RUINOSO ...
escribe:
"A petición de la D...
Obras Municipales y ...

SERVICIO CONSULAR

Circular a nuestros representantes en el extranjero

El Ministerio de Relaciones Exteriores ha enviado a los cónsules de Chile en el extranjero diversas circulares relacionadas con el servicio de aduanas e inscripciones de nacimientos ocurridos fuera del país, estando los padres al servicio de la República.

La primera de estas circulares hace presente a los cónsules que la Superintendencia de Aduanas ha hecho notar al departamento de Relaciones que con cierta frecuencia algunos de estos funcionarios, comunican por cablegrama a esa repartición pública el hecho de haberse expedido mercaderías sin el visto bueno consular y otras irregularidades en el despacho de documentos.

El Ministerio estima que dichos avisos o notificaciones a la Aduana, no tienen objeto práctico alguno, porque de todos modos, y aún sin comunicación del cónsul, las aduanas deben efectuar, por mandato de la ley, los cobros de derechos y multas que corresponden.

Como el servicio de estos cablegramas irroga gastos al Erario, y como en la práctica ellos no son de ninguna utilidad, el Ministerio pide a los cónsules se sirvan abstenerse de enviarlos en los sucesivo.

Una segunda circular del Ministerio, comunica a estos mismos funcionarios que la Superintendencia de Aduanas ha dado cuenta al departamento que en algunas de las copias de facturas que se entregan por los cónsules a los interesados, en conformidad a lo dispuesto por el inciso 2.o del artículo 283 del Reglamento, no hay constancia de los derechos pagados, ni de la fecha de la visación.

Termina pidiéndoles se sirvan corregir esas irregularidades.

Por una tercera circular se hace presente que las inscripciones de nacimiento ocurridos en el extranjero, estando los padres al servicio de la República, deben hacerse en conformidad a lo dispuesto por el inciso 2.o del artículo 3.o de la ley de 17 de Julio de 1884, en la Oficina del Registro Civil de la circunscripción correspondiente al último domicilio de los padres.

Se ha observado, que, en general, los cónsules omiten en las actas respectivas la indicación referente a este domicilio, o en otros casos, sólo consignan la ciudad sin indicar calle ni número, datos indispensables cuando se trata de poblaciones donde hay varias circunscripciones urbanas para el servicio del registro civil.

Congreso Sur-americano de Ferrocarriles

Las comisiones permanentes del Congreso Sur Americano de Ferrocarriles, se han dirigido al Ministerio de Ferrocarriles solicitando se les envíe toda clase de publicaciones relacionadas con cuestiones ferroviarias.

Como se sabe, el Congreso de Ferrocarriles celebrado en Buenos Aires el año 1910, acordó reunirse periódicamente en las diversas capitales de las Repúblicas sur-americanas.

En conformidad a este acuerdo el próximo Congreso debía celebrarse en Río Janeiro, pero hubo de suspenderse a consecuencia de los inconvenientes que se presentaron por la guerra europea.

Sin embargo, han seguido funcionando en Buenos Aires, las comisiones permanentes del Congreso.

El Ministerio de Ferrocarriles ha contestado a estas comisiones, que con el mayor agrado enviará todas las publicaciones que tengan relación con los asuntos de su incumbencia.

Oficina del Trabajo

Servicio de colocaciones. — Resumen semanal

Ofertas de colocaciones. — En la presente semana se ha ofrecido ocupaciones para un total de 643 obreros, 11 familias de inquilinos y 1 oficinista mujer. Las ocupaciones ofrecidas se descomponen como sigue: establecimientos industriales, 121; faenas agrícolas, 161; obras públicas, 361, y 11 familias de inquilinos y 1 empleada mujer.

Despacho de trabajadores. —Se han despachado con colocación 489 obreros para diversas faenas y 3 familias para trabajos diversos.

Además, en trenes especiales se han despachado 473 trabajadores con sus familias que no quisieron aceptar las colocaciones ofrecidas por la Oficina, prefiriendo irse libremente a diversas localidades. Toda esta gente en conjunto ascendía a un total de 992 personas.

Pedidos de colocaciones. — Se han inscrito solicitando ocupaciones 213 obreros y 54 empleados.

Dispensario Municipal de ojos

Movimiento en Enero de 1919

En el consultorio gratuito para enfermos de la vista, que funciona en el anexo del Palacio Consistorial, en la calle 21 de Mayo, bajo la dirección del doctor Eduardo García Collao, se han efectuado las siguientes curaciones durante el mes de Enero próximo pasado:

Hombres	315
Mujeres	571
Niños	633
Total	1.519
Enfermos nuevos	234
Operaciones	6

SECRETARIO DE LA DIRECCION DE OBRAS PUBLICAS

Se ha concedido feriado legal al secretario general de la Dirección de Obras Públicas, señor Urbano Mena.

Lo reemplaza el señor Guillermo Zegers.

AGUA POTABLE DE CURICO

El ingeniero de la provincia de Curicó ha solicitado se le concedan diversos materiales para el mejoramiento de los servicios de agua potable de la ciudad de Curicó.

CENTRO ESPAÑOL

Hoy, a las 22 horas (10 P. M.), se llevará a efecto una velada teatral, a beneficio de la casa de salud.

Se pondrá en escena la hermosa comedia en dos actos de Vital Aza titulada "El Afinador".

Terminará la ñesta con baile social.

Bandas Militares

Hoy se efectuará un concierto a beneficio

Hoy, a las 9 de la noche, se efectuará en la Quinta Normal un concierto sinfónico por las bandas militares de la guarnición, a beneficio de su personal.

Tomarán parte en el concierto 120 músicos, bajo la dirección del maestro señor Ortiz de Zárate.

Una parte del público que asistió al torneo militar de Año Nuevo, ha pedido al maestro Ortiz de Zárate, vuelva a hacer oir varios números que interpretó en ese festival, en el concierto de hoy.

Accediendo el maestro a esos deseos, el programa queda en la siguiente forma.

Primera parte

1. Wagner. — Tannhauser. — Marcha.
2. Chopin. Polonesa militar.
3. Gounod. — Fausto. — Selección.
4. Brahams. — Dansa húngara N.o 8.

Segunda parte

5. Meyerbeer. — Hugonotes. — Selección.
6. Lizt. — Rapsodia Húngara.
7. Bizzet. — La Arlesiana. —Reminiscencias).
8. Grieg. — Peer Gynt. — Poema a) La mañana. — b) Muerte de Azza. — c) Danza de Anitre.— d) El viejo de la montaña.

Habitaciones obreras

El Ministerio del Interior ha remitido al Congreso un proyecto de ley, por el cual se autoriza la inversión de la suma de $ 100.000 en la construcción de habitaciones para obreros en las ciudades dondo haya más de 8.000 habitantes.

Se estipula en este proyecto, que el Gobierno invertirá anualmente en estas obras la suma de 300 mil pesos.

Movimiento Consular

Vice-cónsul de Noruega en Iquique ha sido reconocido por el Ministerio de Relaciones, el señor William Altoff.

—Vice-cónsul de Estados Unidos en Valparaíso, fué reconocido el señor Clarence H. Douhty.

—Se aceptó la renuncia que hizo de su puesto el Cónsul de Chile en Colombia señor Tomás Solano.

—Se autorizó al señor Arturo León Palma, para que ejerza las funciones de Vice-cónsul de Bolivia en Tomé.

—Ha sido aceptada la renuncia que hizo de su cargo el Cónsul General de Chile en la Habana, señor Arturo Izquierdo Valdés.

Ferracarril por Casablanac

El Intendente de Valparaíso don Aníbal Pinto Cruz y el primer Alcalde de la ciudad señor José Fabres Pinto, han enviado a los presidentes de ambas Cámaras y a los representantes de Valparaíso, una comunicación telegráfica pidiéndoles interpongan sus influencias para que el Congreso reponga la partida de 200 mil pesos destinada a proseguir los trabajos del ferrocarril de Santiago a Valparaíso, por Casablanca.

Como se sabe, la Comisión Mixta de Presupuestos suprimió esta partida.

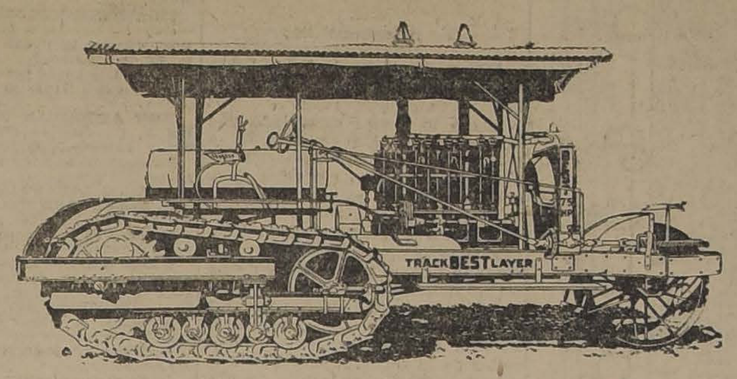

Tractores "BEST"

Nos es grato poner en conocimiento de los agricultores, que en breve iniciaremos las demostraciones de estos afamados Tractores.

Los tractores "BEST" son fabricados con el objeto de dar un servicio satisfactorio y bajo condiciones difíciles, por un período largo de tiempo. Desempeñan todos los trabajos que se requieren en los fundos, tales como barbechar la tierra, recoger la cosecha y arrastrar los carros, etc., etc.

Un Tractor "BEST" no tiene límite alguno en el trabajo que puede desempeñar.

Pídanos una demostración

Graham Rowe & Co.

IMPORTADORES

Bandera 275, Santiago-Cochrane 819, Valparaiso

1690-2-P

Vida Estudiantil

FEDERACION DE ESTUDIANTES DE INSTRUCCION SECUNDARIA.—Con la reunión del Sábado último terminó el período ordinario de sesiones.

Se tomaron los siguientes acuerdos:

1.o Dejar constancia en el acta del dolor que sienten los miembros de la institución por el fallecimiento del profesor don Alberto Reyé, ocurrido hace poco en París.

2.o Nombrar en reemplazo de don Hugo Torres, que se ausentó, a don Eugenio González R., como delegado ante la Asamblea Obrera de Alimentación Nacional.

3.o Autorizar el pago de las cuotas a dicha Asamblea.

4.o Pedir a los delegados ante la misma Asamblea pongan todos sus esfuerzos por obtener el mejoramiento de la situación alimenticia del país y también la dictación de decretos de carácter higiénicos que vengan a evitar las epidemias que hoy hacen estragos en todas las clases sociales. Además se acordó pedir se incluya en el memorial de peticiones que se eleve a los Poderes Públicos el pronto despacho de la ley de Instrucción Primaria Obligatoria; supresión de apuestas mutuas; prohibición de ventas de billetes de lotería y también que se haga un movimiento de opinión para obtener una ley que desalcoholice al país a ejemplo de Estados Unidos.

5.o Poner en conocimiento de los federados que se han obtenido varias franquicias en el comercio y cursos de vacaciones. Para obtenerlas deberán tener sus respectivos carnets y para cuyo efecto atenderá el señor Alfaro los Miércoles de 5 a 6 P. M. en A. Prat 28 (Exelsior.)

6.o Nombrar Secretario interino a don David Sagües.

7.o Pedir a sus miembros organicen las escuelas nocturnas en los primeros días de Marzo.

8.o Que el señor Bibliotecario atienda diariamente de 7 a 8 de la noche en San Diego 343.

9.o Pedir a las comisiones de provincias mander las listas de los centros organizados.

10. Citar a sesión extraordinaria cuando la mesa directiva lo estime conveniente.

FEDERACION DE PROFESORES DE INSTRUCCION PRIMARIA. — Excursión. — El Sábado próxima partirá en jira al Sur del país un grupo numeroso de federados, ávidos de conocer la hermosa región austral y de disfrutar de su ambiente y de los panoramas encantadores que la naturaleza presenta a los ojos del viajero como una recompensa a las duras faenas a que éstos consagran durante el curso del año.

Los maestros, que por la naturaleza de sus funciones, necesitan conocer bien el territorio nacional para dar una enseñanza capaz de hacer sentir a los alumnos las bellezas naturales de su patria, deben acudir a participar de esta excursión, que tantos beneficios morales reporta y que se efectúa en condiciones tan ventajosas para los excursionistas.

COMITE CENTRAL PRO-INSTRUCCION PRIMARIA OBLIGATORIA.— El Jueves 30 de Enero celebró sesión este Comité en el salón de costumbre, Estado 33, local de la Unión Comercial.

En esta sesión se continuó estudiando la acitud que asumirá el Comité y los de provincia cuando empiece el debate en el Senado.

Por lo demás, el Comité se felicita de la resolución de la Comisión del Senado al informar favorablemente el proyecto aprobado por la Cámara de Diputados que es, a juicio de los entendidos en esta materia, el que debe acoger el Gobierno y prestará todo su apoyo a fin de que antes del 1.o de Marzo sea ley

de la República, la más grande de las aspiraciones del país.

En forma de rumores ha llegado la idea de que el Ministro estudia afanosamente el medio de dictar esta ley; y al efecto, presentará un proyecto fácil y que no tenga resistencias.

A este respecto, uno de los más prestigiosos miembros honorarios del Comité nos ha dicho: "Me parece que no habrá en Chile personas que le pongan dificultades al proyecto despachado por la Cámara de Diputados que es lo más acabado que hay desde el punto de vista técnico. Si se dicta un proyecto de transacción resultará como todas las transacciones que se han venido verificando desde hace 25 años. La falta de recursos en ningún caso es razón para que se dicte una ley fácil si no organiza en forma definitiva este servicio.

Cuando está amenazado el país por una guerra, hay recursos para hacerle frente y poner en alto el nombre de Chile, ¿Y por qué no lo harán lo mismo nuestros gobernantes ante estos dos millones ochocientos mil (2.800.000) analfabetos que son una verdadera amenaza mantenerlos en la oscuridad?

Después de más de un año de interrupción

Llegó

El delicado ACEITE ESPAÑOL

FLORA

Garantizado puro de Oliva

Calidad Incomparable

En venta en todos los buenos Almacenes

3-B

Carnet de "La Nación"

EDIFICIOS PUBLICOS DE COPIAPO. — La Inspección de Arquitectura prepara los planos y presupuestos para la reparación de los edificios públicos de Taltal y Copiapó.

EDIFICIO PARA LA MORGUE.— Dentro de poco estarán terminados los antecedentes para la construcción de un edificio modelo para la Morgue.

ADUANA DE LOS ANDES. — Se han comprado diversos materiales para la construccion del edificio para la Aduana de Los Andes.

Se espera sólo la aprobación de los presupuestos, para iniciar inmediatamente los trabajos.

CUARTEL DEL CHACABUCO. — La Dirección de Obras Públicas ha solicitado del Ministerio de Guerra la suma de 175.688 pesos 90 centavos para pagar a los señores A. Wenga y Cía., contratistas de la construcción del edificio del Regimiento Chacabuco.

CAMINOS. — Se ha autorizado invertir 60.000 pesos en la reparación de caminos de la provincia de Tarapacá, y 3.000 para los del departamento de Río Bueno.

PRORROGA. — Al señor Parcian Almendra se ha concedido una prórroga hasta el 1.o de Enero de 1921, para establecer un balseadero en el río Tubul, en el camino de Arauco a Nico.

LOS 200 METROS.—Los inspectores de la Policía Local, continúan haciendo la medición de los locales en que se consumen bebidas alcohólicas y que se encuentran cercanos a los establecimientos mencionados en el art. 89 de la Ley de Alcoholes, a fin de confeccionar las listas que se pasarán a la Alcaldía para que esta autoridad decrete la clausura de los locales situados a menos de 200 metros, según el referido art. de la ley.

MEJORAS EN LA PLAZA ALMAGRO.—Los vecinos de la calle de San Diego están empeñados en mejorar las condiciones de ornato de la Plaza Almagro y en conseguir el arreglo del pavimento de la calle que se encuentra en mal estado.

Actualmente se están pintando los bancos de la plaza y mejorando los jardines.

ALUMBRADO PUBLICO ELECTRICO.— Ha quedado definitivamente instalado el servicio de alumbrado eléctrico en la Población San Eugenio.

La prueba de los 17 focos instalados se hizo anteanoche, con el mejor resultado.

NEGOCIOS SIN PATENTE. —Han sido denunciados por la Policía Local numerosos establecimientos que funcionan sin las patentes correspondientes, cercenando en esta forma las rentas municipales.

KIOSCO PARA RETRETAS. —En algunos días más quedarán terminadas las reparaciones que se hacen en el kiosco de la Avenida Matta esquina de Arturo Prat, en donde las bandas de músicos de la guarnición tocarán retretas una vez a la semana.

CARNE DESCOMPUESTA. —A la Inspección Municipal de Higiene se ha denunciado el negocio de carnicería ubicado en calle Maestranza número 692, por expender al público carne en estado de descomposición.

MALECON DE COQUIMBO.— Se han iniciado las obras de construcción del malecón y esplanada de Coquimbo.

El Gobernador de Coquimbo se ha dirigido a la Dirección de Obras Públicas preguntando si los diversos materiales, fierros, maderas, etc., de la antigua obra, pertenecen al Fisco o al contratista.

MUELLE DE ARICA—Se terminaron los trabajos de reparación y reforzamiento del muelle fiscal de Arica.

Las obras se ejecutaron por administración

Chacra Subercaseaux

(Unicamente vinos finos de mesa)

Gran Vino	Rin Subercaseaux
Reservado	Blanco Escogido
Pinot	Id. Etiqueta dorada

De venta en los principales almacenes, hoteles y restaurants de la República

BOY-SCOUTS

BOY-SCOUTS DE CHILE. — Cítase con urgencia a los señores Comandantes y oficiales de las diversas brigadas para la reunión impostergable que tendrá lugar mañana 3 a las 18.30 horas (6,30 P. M.) en Estado No. 33.

Corvalán, comisionado provincial.

BRIGADA "CLAUDIO VICUÑA".— Cita a los scouts para hoy a las 13.30 horas (1.30 P. M.) en el cuartel.

Tenida de civil.

BRIGADA BENJAMIN FRANKLIN DE LA SOCIEDAD DE ARTESANOS "LA UNION". — Continúan con todo entusiasmo los preparativos para la función de gala que se efectuará el próximo Lunes 3 del presente en el Teatro Odeón, Almirante Barroso esquina San Pablo, a beneficio de esta Brigada.

El interesante programa que se prepara ha logrado despertar en el público entusiasmo.

Asistirá a dicha fiesta toda la Brigada con su respectiva Banda.

Las entradas son a precos corrientes.

BRIGADA MANUEL RODRIGUEZ.— Cítase a la Brigada para hoy Domingo 2 de Febrero a las 14.30 horas, en el cuartel, en traje de paisano. Asistencia obligatoria.

Objetos: Lo preparar los trabajos que la Brigada presentará en la gran concentración de scouts el 21 de Mayo próximo en Valparaíso; 2.o resolver lo relacionado con la excursión a San Antonio.

Están abiertas las inscripciones para nuevos aspirantes, scouts, en San Francisco 748.—**A. Mujica N.**, Comandante.

PROPUESTAS PÚBLICAS

De conformidad con la autorización que me confiere el Decreto Supremo N.o 4238 de 20 de Diciembre próximo pasado, pídense propuestas públicas para la adquisición de los siguientes artículos de dibujo destinados a las escuelas fiscales:

20,000 cajas lápices de colores;
60,000 hojas papel de recortes;
25,000 pincelotes para dextrina;
1,000 pincelotes dobles para acuarelas;
5,000 tijeras punta redonda;
3,000 hojas papel de colores para dibujo.

Las propuestas se abrirán el 10 de Febrero a las 14 y medias horas, en la Sección Almacenes de la Inspección General de Instrucción Primaria, donde los interesados pueden consultar las bases respectivas.

EL INSPECTOR GENERAL

8-B

AVISE UD. EN

"LA NACION"

"BRASSO"

El mejor líquido para limpiar y pulir metales que se conoce

Nos llega una remesa reducida de los tamaños N.os 3 y 6. Haga anotar su pedido con tiempo, pues ya tenemos vendida una gran parte de esta partida. : : :

CONSULTE LOS NUEVOS PRECIOS

UNICOS IMPORTADORES:

GRAHAM, ROWE & Co.

LOS VESTIDOS

de "La Casa de la Juventud"

han causado una entusiasta admiración en la Quinta Avenida y Riverside Drive lucidos por las jóvenes elegantes de Nueva York.

Estamos en condiciones de coadyuvar a los comerciantes progresistas para presentar a las jóvenes y jovencitas elegantes de Sud-América, la belleza, refinamiento y atractivo de los modelos anticipados de abrigos y vestidos procedentes de

LA CASA DE JUVENTUD

A LOS COMERCIANTES: Proporcionándonos referencias bancarias satisfactorias, embarcaremos la mercancía haciendo el cobro de nuestra factura por giro a la vista. Podremos dar plazos más largos siempre que se proporcione un crédito a satisfacción.

Escriban o cablegrafien a

SCHULMAN & HAUPTMAN
"La Casa de Juventud"
24-26 West 25th St., Nueva York, U. S. A.

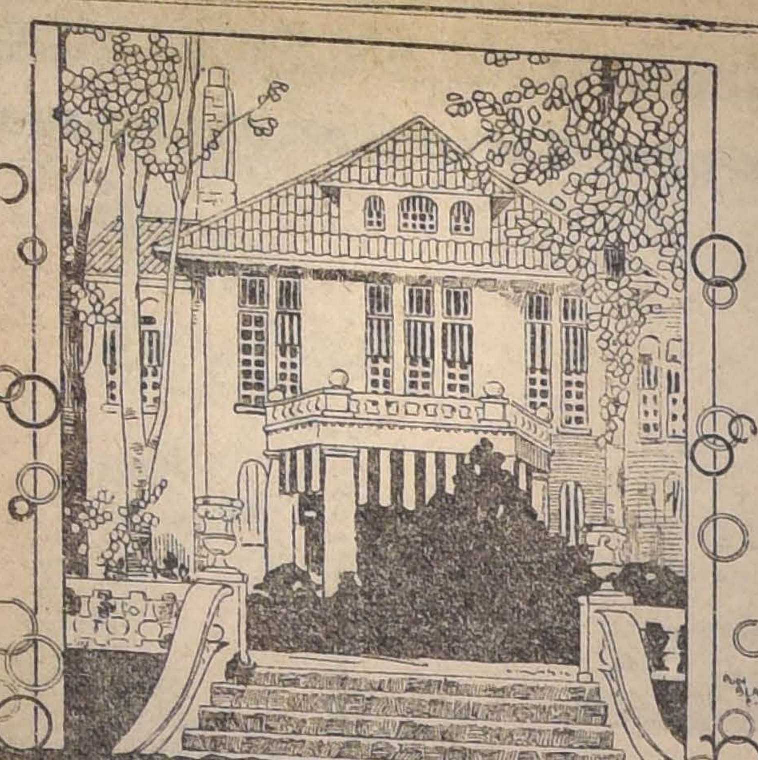

"Fonolita"

EL TECHO IDEAL

$ 1.10 la plancha, o sea 4.40 el metro cuadrado.
Certificados, folletos y datos:

TRAVER FONT y Cía.

GALERIA ALESSANDRI 6-A

Casilla 1345.— Teléfono Nacional 516.— SANTIAGO

11616-2-b

LA FERIA LIBRE DEL MERCADO SANTIAGO

Se inaugurará hoy

Hoy se inaugura la Feria Libre del Mercado Santiago, ubicado en la calle San Diego 1464.

Como lo hemos anunciado con oportunidad esta feria se debe a las iniciativas de la Dirección de Subsistencias, que ha querido favorecer con ella a un barrio populoso de la capital.

A la inauguración, están invitados el señor primer Alcalde don Rogelio Ugarte y el Intendente interino don Augusto Espejo Pando.

El Director de Subsistencias don Alberto Valdivieso M., trabajó ayer en este asunto hasta horas avanzadas de la tarde, atendiendo a la distribución de los locales en que los diferentes productores expenderán sus artículos en dicha feria.

En las oficinas de la Dirección se nos manifestó ayer tarde la confianza que se tenía en el éxito de esta feria.

Comercio Británico

Nos dice la Legación de Gran Bretaña que los siguientes artículos necesitan licencia para exportarlos del Reino Unido:

Maquinaria de agricultura, Productos químicos varios, Carbón y coke, Cañerías de fierro colado, Materiales de ferrocarril, Cobre, trabajado o no, incluyendo alambre y aleaciones; Tinturas, Artículos alimenticios, Alimentos para ganado, Cola, Angulos, barras, lingotes de hierro y materiales para construcciones; Metales varios. Materiales para construcción de buques, Angulos, barras, planchas de acero y tales materias brutas, Hilos, fibras y desperdicios de materias textiles, Hojas de lata o estaño, Materiales de guerra, Alambre, Cuerdas metálicas, Maderas.

La prohibición de exportación de materias primas no incluye artículos fabricados de ellas.

Manifestación a dos diputados

El Domingo 9 de Febrero se les ofrecerá un banquete a los diputados señores Manuel Rivas Vicuña y Tito V. Lisoni, por los proyectos que han presentado a la Cámara; el primero en favor del abaratamiento de los artículos de consumo y el segundo en contra de la usura.

Organizan esta manifestación caballeros y jóvenes de la clase media, de instituciones bancarias, de comercio y de la administración nacional.

Este banquete no tendrá carácter político, pues se desea que concurran personas de todos los campos de la actividad nacional.

Las adhesiones se reciben en la Pastelería Palet, Confitería Olimpia y en el Club de la Juventud, en Estado al llegar a Merced.

Modificación de una ley

El señor Alejo Lira Infante, ha presentado a la Cámara de Diputados un proyecto de ley destinado a introducir algunas modificaciones en la ley sobre patentes, de fecha 22 de Diciembre de 1916.

Según el artículo 1.o del proyecto, se intercalará a continuación del artículo 11 de la ley ya mencionada el siguiente artículo:

"Los negocios a que se refiere esta ley, sean establecimientos industriales o comerciales, cuyo personal de empleados de nacionalidad chilena no alcance a un 75 o|o del total de su planta pagarán las patentes expresadas en esta ley con un recargo de 20 o|o."

El artículo 2.o establece que todos los Bancos, casas importadoras, empresas industriales o negocios comerciales de cualquier género, cuyo capital exceda de $ 50,000 y cuyo personal de empleados a sueldo sea inferior a 30, deberán organizar Cajas de Retiro y Previsión social para los mismos empleados y contribuir al incremento de los fondos afectos a dicha Caja, con una cuota no inferior a un 5% de sus utilidades anuales.

La presentación de este proyecto tiende a procurar cierta protección en favor de la llamada "clase media", cuya angustiosa situación económica originada por la carestía de la vida, reclama una atención preferente de los poderes públicos.

Según expresa el autor del proyecto, esta protección debe ir dirigida especialmente a proporcionar algunas garantías a los empleados de las casas comerciales, con lo cual se derivaría en gran parte a la juventud de la aspiración a los empleos públicos.

Gobierno Eclesiástico

Oración imperada. — Arzobispado de Santiago. — Santiago, 1.o de Febrero de 1919. — Anhelando vivamente la paz social y temeroso de que ella se vea turbada en las actuales circunstancias, ordenamos que en todas las Misas que se celebren en la Arquidiócesis durante el presente mes se agregue: la Colecta "Pro concordia in congregatione servanda", que trae el Misal Romano bajo el N.o 9 de las Oraciones ad diversa. Publíquese. — **El Arzobispo de Santiago.** — Miller S., Secretario.

Propiedad de Renta

vendo en **SAN PABLO** esquina muy comercial, consta de 3 almacenes, 5 casas de un piso. Produce 9 mil 250 pesos anuales.

Deuda bancaria: 35,000 pesos.

Precio: $ 85,000

Carlos Latorre

CATEDRAL 1109

11695-3-b.

¡SALUD, DESARROLLO Y GORDURA!

consiguen los niños que son alimentados con la

"HARINA MALTEADA LYNAM"

Recomendada por las grandes eminencias médicas de la capital. Preferida por las familias de nuestra sociedad por las razones expuestas y por estar su precio fuera de toda competencia.

Pídala en todas las Boticas. No acepte otra!

Por mayor: Droguería Francesa.

A. LYNAM Y SUPERBY

Tocornal 258, Santiago

11696-2-b.

Recargo Aduanero

El Ministerio de Hacienda ha fijado el recargo aduanero para la semana que se inicia en $9.65 por ciento.

El 25 por ciento en letras sobre Londres o Nueva York de los derechos de exportación, se cobrarán a razón de 19 peniques 983 milésimos de penique por cada peso oro de 18d.

El Ministro del Interior

Se ha dirigido a Peñaflor el Ministro del Interior señor don Armando Quezada Acharán.

Farmacia y Droguería
CENTRAL
Estado 349, al lado de la casa Gath y Chaves.

El Presidente de la República

En la mañana de ayer se dirigió a Valparaíso el Presidente de la República señor Sanfuentes acompañado de su esposa doña Ana Echazarreta de Sanfuentes.

Se nos informa que el señor Sanfuentes regresará a esta capital mañana.

DEPORTES

SUBVENCION FISCAL A LAS INSTITUCIONES DEPORTIVAS

LA LEY DE PRESUPUESTOS CONSULTA ITEM ESPECIALES PARA LA FEDERACION SPORTIVA NACIONAL DE CHILE, ASOCIACION DE F. B. DE CHILE Y PARA LA CONSTRUCCION DE UN ESTADIO EN RANCAGUA

Labor del diputado deportista don Héctor Arancibia Laso

Con especial complacencia nos hemos impuesto de que en los presupuestos se han consultado algunas partidas destinadas al fomento del deporte.

En efecto, se ha subvencionado a la Federación Sportiva Nacional de Chile con la suma de diez mil pesos y con cinco mil a la Asociación de Football de Chile, destinándose además la cantidad de tres mil pesos para la construcción de un estadio en Rancagua.

Es verdaderamente halagador para nosotros tomar nota de que por primera vez se incluye en los Presupuestos de Chile una subvención con este objeto.

En otros países donde se da mayor importancia a la educación física—lo hemos dicho repetidas veces— el Estado invierte fuertes cantidades para el sostenimiento de las plazas de juegos y de las corporaciones que dirigen e impulsan el desarrollo muscular de los ciudadanos. Allí no hay un solo parlamentario que dezconozca esa necesidad de transcendencia pública, y en la práctica se ha visto que esa protección gubernativa ha influído visiblemente en el mejoramiento de los individuos; lo que vale decir en el mayor bienestar de la colectividad.

Pocos años hace que llegó a nuestra Cámara de Diputados una persona que entre nosotros había palpado los beneficios de los juegos deportivos y gran parte de sus esfuerzos tendieron a que el Poder Legislativo de Chile se interesara, tal como en otras Repúblicas, por este problema. Fué desoído en un principio y aún tuvo que soportar un ambiente completamente hostil a sus pretensiones, pues sus palabras en favor del vigorizamiento de la raza se estrellaba con la sonrisa burlona de sus colegas.

Felizmente, no se desanimó y después de tesonera y constante acción, hemos podido palpar este feliz resultado. Se inicia, pues, aquí una laudable reacción en este sentido y es justo dejar constancia de que ello se debe al honorable diputado por Santiago, señor Héctor Arancibia Laso.

SOCIEDAD NACIONAL DE TEJIDOS v. CHILE UNION.— A las 16 horas de hoy, en la cancha que posee el primero de los nombrados, se jugará el amistoso concertado entre estos clubs.

ELEUTERIO RAMIREZ F. C. — Los socios de esta institución se reunirán a las 16 horas de hoy en Seminario 663. Se nos pide recomendar la asistencia, especialmente a los jugadores del I y del II.

UNION CENTENARIO I v. MANUEL ACEVEDO I.— Hoy se llevará a efecto este amistoso concertado entre estos dos clubs en la cancha del Acevedo, situada en la comuna Quinta Normal, detrás de la Fábrica de Paños, a las 17 horas.

LIGA INFANTIL DE FOOTBALL.—El directorio de esta corporación se reunirá hoy en sesión extraordinaria a las 10 horas, en los salones de "El Diario Ilustrado".

EL PENECA INFANTIL CONTRA MILAN STAR INFANTIL.— Hoy se jugará este amistoso en Peñaflor a las 15 horas. Los jugadores del Peneca partirán en tren de 1 de la Estación Central.

RAFAEL CANOVAS F. C. v. T. EDISON I.— Hoy se llevará a efecto el amistoso concertado entre estos clubs en la cancha del Menadier, Parque Cousiño, a las 9 horas.

CICLISMO

AUDAX CLUB CICLISTA ITALIANO.— Alrededor de cuarenta y cinco personas asistirán a la manifestación en honor del ciclista Luis Mantelli que se verificará hoy a las 15 horas, en la quinta "Los Baños", camino de Mapocho.

EXCURSIONISMO

SECCION DE EXCURSIONES DE LA SOCIEDAD DE ARTESANOS LA UNION.— El próximo Domingo, 9 del presente, a las 8 horas, partirán en excursión a San Antonio los socios de la sección Deportes de esta simpática institución. Los adherentes deberán inscribirse en el local de la secretaría, antes del Jueves.

LA EXCURSION DE HOY DE LOS PIRINEOS.— A las 8 horas de hoy partirán los entusiastas miembros de este cuerpo en excursión a la hacienda de El Peral, alrededores de Pudahuel.

El capitán don Manuel Pino, que ha organizado esta excursión, visitó ayer en compañía del comandante la hacienda nombrada, encontrando de parte de los administradores toda clase de facilidades; además, se impusieron del estado de los caminos que es muy bueno.

Los excursionistas se proponen pasar un excelente día de campo, pues llevan un buen programa: ejercicios militares, torneo atlético, natación, etc.

El segundo comandante, señor Debezzi, tomará algunas fotografías.

El regreso se hará a las 19 horas.

ASOCIACION DE EXCURSIONISTAS Y EXPLORADORES DE CHILE. — Antenoche se reunieron las siguientes comisiones: conferencias y fiestas y excursiones. La primera eligió presidente y secretario accidental a los señores Alfonso Rigo y Juan Madero, respectivamente.

La segunda designó presidente al señor Armando Mandujano y secretario al señor Daniel Serra.

Para mañana Lunes está citada la comisión de Fiestas, recomendándose la asistencia a los señores Martín Vidal, Marcos Armazán y Rafael Pérez V. Mañana a las 21 horas se constituirán las comisiones siguientes: Estatutos y Reglamentos, Revisora de Libros y Prensa y Propaganda.

—Para el Martes 4 está citado el Consejo a las 21 y media horas en San Diego 407.

De un modo especial se recomienda la asistencia a los delegados y directores de los diferentes cuerpos.

FOOTBALL

MEMORIA DE LA ASOCIACION DE FOOTBALL DE CHILE.— Hemos recibido de la institución dirigente del Football en el país, un folleto elegantemente impreso en que se hace una reseña concisa de la labor de secretaría y tesorería realizada en el año 1918, por esta importante corporación deportiva.

Se trata de un documento del más alto interés y que demuestra la eficiencia del trabajo desarrollado por su directorio en el año último.

Nos complacemos, con este motivo, en presentar a la institución dirigente del football chileno nuestras más efusivas felicitaciones.

BARCELONA STAR I F. C. VERSUS LABORATORIO DE CHILE I F. C.—Hoy, a las 17 horas, se llevará a efecto este amistoso en la cancha de la Escuela de Artes y Oficios.

UNION SAN EUGENIO INFANTIL DE SANTIAGO VERSUS LO HERRERA INFANTIL DE NOS. — Hoy se llevará a efecto este encuentro en el vecino pueblo de Nos.

COMPAÑIA CHILENA DE TABACOS VERSUS UNIVERSO.—Hoy a las 16 horas, se llevará a efecto este amistoso en la cancha de la Quinta Normal.

UNION MATIAS OVALLE F. C. VERSUS MAESTRANZA ELECTRICA. — Hoy se llevará a efecto este amistoso en la cancha que posee el Maestranza a las 9 horas.

1.o de MAYO VERSUS LOS CARRERA.—Los primeros equipos de estos clubs se medirán a las 16 horas (4 P. M.) de hoy, en la cancha que posee el primero en el Parque Cousiño.

CAPITAN PRAT I VERSUS SPORTIVO ECUADOR I.—Hoy a las 17 horas, en la cancha de la Escuela de Artes, se llevará a efecto un amistoso entre estos equipos.

UNION CHILENA INTIMIDAD F. C. — En su última junta general eligió el siguiente directorio para el año en curso:

Presidente honorario, señor Benjamín Tallman.

Presidente, señor Santiago Alegría.

Vice-presidente, señor Luis Moya.

Secretario, señor Luis Carvajal.

Pro-secretario, señor Luis Lastra.

Tesorero, señor Amador Olivos.

Directores: señores Guillermo Morales, Guillermo Núñez.

Capitán del primero, señor Oscar Molina.

Capitán del segundo, señor Luis Moya.

IMPRENTA UNIVERSIDAD F. C. —Hoy se llevará a efecto una partida de football con el Cifuentes F. C. de Batuco.

A las 8.45 horas partirán los jugadores locales desde la Estación Mapocho.

THE AMERICAN SHOE FACTORY F. C.—Hoy se efectuará el paseo y carrera a Quilicura.

La partida será de la Plaza Italia a las 7.30 horas.

ALIADO INFANTIL I Y II VERSUS LIVERPOOL INFANTIL I Y II. —Hoy Domingo, se jugarán estos amistosos en la cancha del Santiago, calle Panteón.

OTRO MAS.—Varios jóvenes de la comuna de San Miguel han organizado una institución sportiva denominada Unión San Nicolás F. C.

Se eligió el primer directorio quedando compuesto así:

Presidente honorario, don Adolfo Hasman.

Presidente efectivo, don Daniel 2.o Guzmán.

Secretario, don Oscar Machuca S.

Pro-secretario, don Gilberto Salazar.

Tesorero, don Abelardo 2.o López.

Capitán, don Domingo Vera.

Vice-capitán, don Pedro Tobar.

Utilero, don Humberto Guzmán.

BOX

LUIS FIRPO-CALVIN RESPRESS. —El Sábado próximo, en el Teatro Circo Independencia se desarrollará un match revancha, a 15 vueltas, entre los acreditados boxeadores Luis A. Firpo, argentino y Calvin Respress, norteamericano.

Habrá un buen preliminar, entre Abelardo Hevia y H. Oros a 10 vueltas.

ASOCIACION DE CENTRO DE BOX DE SANTIAGO.—En junta de delegados celebrada el Lunes 27 del presente se tomaron entre otros los siguientes acuerdos:

1.o Declarar acéfalos los puestos de primero y segundo Vice-presidentes.

2.o Efectuar votación con el objeto de elegir nuevos vices.

La que efectuada dió por resultado: para primer vice, al señor Daniel Sáez, delegado del Centenario Atlético y segundo al señor Andrés García, del Centro 1.o de Mayo.

Declarar vencedor en el campeonato peso gallo al Sr. José Labarca del Centro Raab Recoleta; 2.o al señor Segundo Huerta, del Centenario, y 3.o al señor Jenaro Anguita del Dvo. Ursus.

Enviar una nota al doctor don Francisco Castañeda I., agradeciéndole sus valiosos y desinteresados servicios.

GIMNASIO TALLMAN.—Libertad No. 755.—Domingo 2 de Febrero de 1919, a las 21.30 horas.

6.—Serie por el campeonato peso pluma de aficionados entre socios de los centros de box afiliados a la Asociación en el cual se está disputando el escudo Tallman y medalla de oro al primer vencedor, medalla de plata y oro al segundo y de plata al tercero.

Programa

1.—Obertura por la banda.

2.—Match a 6 rounds fuera de campeonato entre los señores Luis Corvalán y Humanitario Cervera, premio una medalla de oro y plata al vencedor obsequiada por la Asociación de Centros de Box de Santiago.

3.—Match a 6 rounds fuera de campeonato entre los señores Andrés García del Centro 1.o de Mayo y Pedro 2.o Marambio del Centro Tallman, premio una medalla de oro y plata, obsequio de la Asociación.

4.—Match a 6 rounds por el campeonato peso pluma entre los señores Manuel Contreras del Centro B. Tallman y Luis Sergio Flores del Centro H. Rojas.

Todos los matchs son con decisión.

En caso de empate en la pelea anunciada por el campeonato, el referée deberá prolongarla 2 rounds (acuerdo de la Asociación).

El espectáculo es en privado, las entradas están a disposición de los socios de los Centros de Box en la Secretaría Rosas No. 2789, Plaza de Yungay.

La Asociación ha acordado, que el socio que desee acompañarse de un amigo, puede hacerlo mediante su respectivo pago.

GUIA PROFESIONAL

ABOGADOS

ARTURO ALESSANDRI
ARTURO ALESSANDRI R.
VICTOR ACEVEDO L.
Domicilio y estudio. Delicias 1158, horas de oficina: 9 a 11.30 y de 16 a 18.30. Tlef. Ing. 1414 Telf. Nac. 1833.

ERNESTO BARROS JARPA
Gálvez, 88. Teléfono 1845.

LUIS MALAQUIAS CONCHA S.
Asuntos civiles, criminales, accidentes, apelaciones. Compañía 1085. Casilla 1088.

CLARO Y Cía.
Luis Claro Solar, Samuel Claro Lastarria, Héctor Claro Salas, Fernando Claro Salas. Morandé 231. Teléfono 2355.

VICTOR CELIS MATURANA
RAMON BRIONES LUCO
LEON DEPASSIER
Oficina de asuntos judiciales. Morandé 432. 2853.

J. ENRIQUE COSTA y JORGE COSTA
Teléfono 1016.—Santo Domingo 1181.

ALCIBIADES CARRILLO
Morandé 131. Casilla 1214.

ALBERTO DURAN B.
Santo Domingo 1145. Casilla 2914.

JORGE ERRAZURIZ TAGLE
Morandé 434. Casilla 2592.

HERMAN ECHEVERRIA C.
Morandé 244. Domicilio Carrera 244.

FERNANDO ERRAZURIZ TAGLE
Notario-abogado. Bandera 345. Casilla 926, 10 a 12; 14 a 18.

NICANOR ELGUETA N.
Galería Alessandri 19-A (altos). Teléfono Inglés 586.

FERNANDO FIGUEROA V.
CARLOS VICUÑA FUENTES
Estudio: Catedral 1355. Casilla 3694. Teléfono 930.

ARTURO FERNANDEZ P.
Morandé 450. Teléfono Inglés 27.

DANIEL FELIU
OSCAR FELIU H.
Merced 557. Teléfono 582. Casilla 3277.

MARTIN Y HERNAN FIGUEROA ANGUITA
San Antonio 717. Teléfono 1681.

GALV. GALLARDO NIETO
Ahumada 168, altos. Teléf. 2343.

JORGE GALLARDO NIETO
Asuntos civiles y criminales.—Morandé 356. Teléfono 1956.

EDUARDO GREZ PADILLA
Catedral 1426. Teléfono 1144.

MANUEL GAETE FAGALDE
Notario-abogado, Huérfanos 1242. Teléfono Inglés 1355. De 9 a 18.30. Domicilio: Vergara 261.

RAMON SEGUNDO GIMENEZ
Morandé 450. Piso 2o. Oficina 33. De 10-11 y 15-17.

HECTOR ARNALDO GUERRA
Santo Domingo 1175. Atenderá su estudio durante las vacaciones.

OSVALDO HEVIA L.
Morandé 244. Casilla 1831.

ARMANDO QUEZADA A.
PEDRO AGUIRRE CERDA
PEDRO DAZA BRANTES
Casilla 2861. Morandé 432.

BERNARDINO LEIVA
Abogado. Bandera 526. x-9168-21-a

MANUEL MERINO E.
Arturo Prat 506. Estudio: Huérfanos 1235. Casilla 2407. Teléf. 2077.

LORENZO MONTT
AMBROSIO MONTT WILMS
Compañía 1207.

ROBERTO DE PETRIS
Morandé 201. Teléf. 363. Casilla 4044, juicios civiles, criminales y de comercio. Asuntos de jurisdicción voluntaria. Alegatos de provincia. Consultas.

CARLOS A. RUIZ B.
Morandé 482.

HUBERTO SALGADO GALLARDO
Causas civiles, criminales alegatos Corte Suprema. Bandera 152 y Puerto San Antonio.

ENRIQUE TAGLE MORENO
GUSTAVO KALTWASSER DIAZ
Estudio: Huérfanos 1153. Casilla 855.

HUMBERTO TRUCCO
Oficina Ossandon. Huérfanos 1050.

ROBERTO URZUA PUELMA
Agustinas 1972.

LEOPOLDO URRUTIA
Banco Hipotecario de Chile de 11 a 12 Santa Rosa 128, de 14 a 18.

MEDICOS

Dr. LEONIDAS AGUIRRE A.
Especialista enfermedades de niños y afecciones pulmonares. Consultas: 10 a 11 y 13.30 a 15.30. San Francisco 116.

Dr. AMARAL
Estudios en Europa, Partos, enfermedades señoras Catedral 1944.

Dr. ARNELLO
Cirugía. Anestesia general. Venéreas. Consultas: García Reyes 17, de 12 a 15. Hospital San Vicente 16-18.

Dr. ALFREDO ALCAINO
Garganta, nariz, oído. Especialista Hospital Niños. Dieciocho 257, 14

Dr. AGUILAR
Cirugía. Sífilis. Enfermedades señoras.—Consultas 13-15.— S. Isidro 229.

Dr. BISQUERTT
Vías urinarias, sífilis. Se trasladó a Moneda 859. 15 a 18. Casilla 2563.

Dr. AMENABAR OSSA
Oculista, 14 años en Europa, 3 años médico director del Hospital de Ojos condado de Stafford (Inglaterra). Merced 424. De 13.30 16.

Dr. ARTURO BARRAZA A.
Vías urinarias, sífilis. Puente 557. De 15 a 18.

Dr. BUSTOS
Oculista. Vergara 134. Consultas 15 a 16. Teléfono 2204.

Dr. CARLOS BOLIVAR S.
Medicina general. Alameda 294. Consultas de 13 a 15.

Dr. BORQUEZ SILVA
Estudios Europa. Pulmón, Corazón, Estómago e intestinos. Rayos X. De 14 a 17, A. Prat 80. Teléf. 6019.

Dr. CASTRO OLIVEIRA
Garganta, nariz, oídos. Estado 62. De 15 a 18.

Dr. BRAGA CASTILLO
Rayos X. Merced 136. Teléfono 1393. Consultas: de 9 a 10 y de 13 a 16.

Dr. MANUEL CALVO MACKENNA
Médico del Pensionado de San Vicente. 13 a 15. Compañía 1509. Teléfono Inglés 596.— Ausente hasta Marzo.

Dr. LEONIDAS CORONA T.
Laboratorio clínico. Delicias 863 (frente a Estado). Consultas de 16 a 18. Teléfono 2453.

Dr. CARLOS CADIZ
Medicina general. Consultas: 1-3. Delicias 2493. x-131-30-D

ALVARO COBARRUBIAS P.
Cirugía y enfermedades de señoras Mártes, Juéves y Sábados, 14 a 16. Riquelme 124.

Dr. CIENFUEGOS
Enfermedades de niños. Consultas: 13 a 15. Serrano 81.

Dr. LEON CHONCHOL
Titulado en París. Medicina general. Piel, venéreas. Consultas 14 a 17. Santo Domingo 739.

Dr. W. E. COUTS
Estudios en Inglaterra. Consultas de 13 a 17. San Martín 372.

Dr. ENRIQUE DAVILA H.
Medicina interna. Consultas de 11 a 12. San Ignacio 243.

Dr. CARLOS DOREN N.
Cirugía, enfermedades de señoras. Delicias 174. Consultas 14 a 16.

Dr. RICARDO DONOSO
Estudios en Europa. Medicina interna, especialmente pulmón, corazón. Agustinas 619.—13.30 a 15.30

Dr. CABEZON DIAZ
Enfermedades de niños. Ortopedia y Cirugía. Consultas: 13 a 16. Nataniel 142.

Dr. PAULINO DIAZ
Moneda 1963 — Teléfono 1178. Ausente hasta Marzo.

Dr. DIAZ VELASCO
Medicina interna. Niños, Sífilis. Consultas 13 a 16. Vergara 474.

Dr. EUGENIO DIAZ LIRA
Cirugía de niños y Ortopedia
Agustinas 1270. Teléfono 2285.

Dr. JULIO EASTMAN
Ausente hasta principios de Febrero.

Dr. ESPINA
Hasta el 24 de Febrero atenderá su consultorio solamente los días Lunes y Mártes en Delicias 1228, a las 13.30.

Dr. FRANCISCO EDWARDS
Vías urinarias. Consultas de 14 a 16. Teatinos 14.

Dr. FERRADA ALEXANDRE
Piel - Sífiles - - urinarias. Compañía 1470. Casilla 2868. Consultas de 14 a 17. Ausente durante Enero y Febrero.

Dra. MARINA FUENZALIDA
Unicamente señoras y niños.—Consultas de 13 a 15. San Martín 41.

Dr. FUENZALIDA BRAVO
Profesor enfermedades niños. Merced 560. Teléfono 1721. 12.30 a 15.30.

Dr. ARTURO FRITZ
a 15.30 Teléfono 2637. Casilla 1571. Medicina general. Jefe Policlínica. Piel y Sífilis, 15 a 17. Huérfanos 1353.

Dr. LUIS GODOY H.
Cirugía y Anestesia general. Consultas: 13 a 15. Delicias 1367. Teléfono 2541.

Dra. JULIA E. GUTIERREZ C.
Partos, señoras, niños.—Delicias 471. Consultas 13 a 16. Ausente hasta Marzo.

Dr. GARCIA GUERRERO
Bandera 575. Consultas: 15 a 16. Teléfono número 9. (Santa Elena).

Dr. ERNESTO GREENE
Estudios Europa. Cirugía, Ginecología. Consultas 14 a 16. San Martín 509 esq. Catedral. Teléf. 2860.

Dr. ARISTIDES GONZALEZ C.
Prof. extraordinario de Obstetricia Partos, enfermedades señoras. Consultas: 13 a 15. Casilla 1551. Teléfono Inglés 2789. Huérfanos 628.

Dr. GARCIA COLLAO
Ojos, nariz, garganta, oídos. Estudios Europa. 13 a 16. Agustinas 1128.

Dr. ROBERTO JARAMILLO B.
Ejército 707. Teléfono 142. Parque

Dr. JORGE HERRERA ROGER
Médico Hospital de Niños. Teléfono 2679. Delicias 2568. Consultas: 13 a 15.

Dr. ANDRES KOENIG
Hidroterapia científica, sistema Kneipp. Claras 549. 14 a 15.30.

Dr. ALEJANDRO INFANTE
Enfermedades de niños. Médico del Hospital de Niños San Luis. Consultas: 13 a 16. Delicias 353.

Dr. A. KORNER ANWANDTER
Estudios en E. U. Cirugía, Ortopedia. Consultas: 14 a 17. Santo Domingo 623.

Dr. ARMANDO LEON I.
Médico-cirujano. Catedral 1642 Consultas 13 a 15.

Dr. LEA-PLAZA
Enfermedades del sistema nervioso. Monjitas 308. 1.-15.

Dr. F. LANDA Z.
Médico de ciudad de Santiago. Rosas 1050. Teléfono 1003. Piel, partos enfermedades de señoras. 12 a 16.

Dr. ITALO MARTINI Z.
Ojos, oídos, nariz y garganta. Delicias 227. Consultas 14 - 16.

Dr. JUAN MONTENEGRO
Enfermedades de niños. Compañía 1770. Teléfono 2120. Regresó.

Dr. MEYER
Ayudante Clínica Universitaria Prof. Korner. Ginecología. Medicina interna. Especialmente enfermedades señoras. Puente 559. 12 1|2 a 15.

Dr. MOUAT S.
Ginecología-Partos. Ex-jefe de Clínica Ginecológica Dr. Korner. Se trasladó a Brasil 25. Consultas: 13-16.

Dr. AURELIO MORALES
Vías urinarias, Sífilis. Lira 21 17-19

Dr. MEZA OLVA
Estudios en Europa. Medicina interna. Especialmente pulmón, corazón, riñones, sífilis. Laboratorio Clínico. Consultas: 15-16. Dieciocho 263.

Dr. MONTERO
Prof de dermatología, sifilografía. Piel, Sífilis, génito urinarias. Prat 309.

PROFESOR MUJICA
Oculista. Recoleta 868. Consultas.

BASILIO MUÑOZ P.
Médico cirujano. Consultas de 15 a 16 horas. Catedral 1588.

Dr. LUIS MIRANDA O.
Santo Domingo 2959. Consultas de 13 a 15.

Dr. MORAGA FUENZALIDA
Medicina y cirujía de niños. Cochrane 118. Teléfono 2804. 13-15.

CORA MAYERS G.
Médico Cirujano. Niños y señoras; consultas de 16 a 18. Compañía 1607.

Dr. AURELIANO OYARZUN
Medicina general. Consultas 13-15. Santo Domingo 1254.

Dr. OTTO PHILIPPI
Enfermedades de niños. Santo Domingo 320, esq. San Antonio. Consultas 13-15. Teléfono 2415.

Dr. F. PUGA BORNE
Delicias 1039. Consultas: de 14-17.

Dr. RICARDO PERALTA G.
Cirugía general, especialmente de niños. Claras 471.

PROFESOR PARDO
Cirugía y enfermedades de señoras. Consultas: de 14-16. Ejército 119.

Dr. PRUNES
Estudios en Europa. Jefe de Clínica. Piel. Sífilis. Venéreas. Merced 490. Casilla 2294.

Dr. DAVID PULIDO I.
Enfermedades de niños. Santo Domingo 1646. Consultas: Independencia 287. 13 1|2 a 16 1|2. Teléfono 2152.

Dra. ERNESTINA PEREZ
Se trasladó a Compañía 1282, casi esquina de Teatinos. Consultas de 14-17.

Dr. QUIROGA
Puente 559. Consultas 16 a 18. Teléfono 277.

Dr. L. QUINTEROS ENCINA
Médico legista. - Cirugía. Partos. 13-15. Alameda 239.

Dr. FERRER
Enfermedades internas adultos, niños. Tratamiento especial del asma. Delicias 1234. De 13 a 15.

Dr. NACIANCENO ROMERO
Laboratorio Clínico. Puente 559. Consultas: 17 a 19.

Dr. JOEL RODRIGUEZ P.
Estudios en Europa. Medicina interna, especialmente estómago, intestinos. Rayos X. Consultas 14-16 Claras 431.

Dr. EDUARDO DE RAMON
Cirugía, enfermedades de señoras. Consultas: 13-15. Maestranza 340.

Dr. F. RAYO RIQUELME
Cirugía, ginecología, Sífilis.— Lira 268.. Lúnes, Miércoles, Viérnes, 13-15. Mártes, Juéves, Sábado, 17-18

Dr. SANTANDER
Medicina interna, estómago, intestinos, Rayos X. Moneda 821. De 13-15.

Dr. SUAREZ ALVAREZ
Regresó
Especialmente afecciones de la vista. Agustinas 853. Consultas: 13-15

Dr. RAMON SILVA LEON
Enfermedades de señoras y partos. Catedral 1611. Ausente hasta Marzo.

Dr. OSVALDO SALAS C.
Catedral 2531. Medicina de adultos y niños. Sífilis, Consultas: 13-16. Teléfono 2791.

Dr. STUARDO
Estudios Europa. Enfermedades niños. Consultas: 13 - 16. Agustinas 1684.

Dr. CARLOS A. SOMMERS
Consultas: 13-15. Agustinas 1876.

J. SCHWARZENBERG L.
Enfermedades de niños. Consultas de 13-15, excepto Jueves y Sabado San Antonio 275. Teléfono Inglés 1344.

Dr. TORRES TORRES
Jefe Clínica Prof. Korner. Enfermedades señora, cirugía. Catedral 1240. De 15 1|2 a 17.

Dr. G. E. VIDAL S.
Consultas: 14-16. Delicias 2646.

Dr. VILLALON
Oculista. Enfermedades de la vista. Estudios en Europa. Domicilio y consultorio, Santo Domingo 606. Consultas: 13-15.30. Regresó.

SIFILIS Y VENEREAS
Dr. Grohnert B. Consultas: 14 a 17 Moneda 1592.

Dr. VARGAS SALCEDO
Cirujano. Consultas: 14-16. Teatinos 354. Teléfono 1060.

Dr. P. VALENZUELA L.
Cirugía general, Ginecología. Consultas 13-15, menos los Viérnes. Catedral 2092.

Dr. A. VALENZUELA R.
Estudios en Europa. Tratamiento sin drogas. Cultura física.. Medicación natural. Santo Domingo 843. Consultas: 14-16.

Dr. WIREN
Oídos nariz, garganta, Claras 471. 2-4 Policlínica, 8 1|2—11 A.M. Sólo para enfermos escasos recursos.

Dr. WAUCH
606 | Medicina interna, venéreas, sí-
914 | filis. Reacción Wassermann,
Consultas: 14-16. Catedral No. 1988

Dr. ZUÑIGA C.
Partos, Enfermedades de señoras. Jefe Clínica Obstetricia. Avenida España 472. Consultas 13-15. Teléfono 111. Parque.

DENTISTAS

VICTORINO ALONSO
Dentista. Estudios en Philadelphia. Moneda 1164.

MAURICIO M. BALTIANSKY
Dentista. Cirugía dental. Enfermedades de la boca.—Arturo Prat 935.

Dr. BAHAMONDE INZUNZA
Dentista. Ex-ayudante Clínica Escuela Dental. Extracciones complicadas indoloras. Huérfanos 1353. Ausente.

GUSTAVO CERDA LOPEZ
EDUARDO GOMEZ C.
Clínica dental. Consultas: 9-12 y 15-19. Arturo Prat 1548.

F. CASTRO O.
Dentista. Ayudante ... Especialidad Puentes ... tado 250.

J. A. CASTRO OLIVEIRA
R. CASTRO OLIVEIRA
Estado 62.

CLODOMIRO CONTRERAS
Ayudante Clínica Operatoria la Dental. Maestranza 448. Consultas: de 13 a 18.

FORTUNATO ENCINA
Dentista. Trabajos rápidos ... cientes. Agustinas 849.

Dr. A. JAIME GONZALEZ
Cirujano dentista. Agustinas ... de 9-12 y 14-18.

EDUARDO HOLSTEIN
Catedral 1787. Consultas ...

MUÑOZ LOBOS
Extracciones sin dolor ... puentes, honorarios módicos ... Diego 307-448.

PEDRO A. MENDEZ
Estudios en Estados Unidos ... pa. San Antonio 451.

Dr. LUIS PELLISA C.
Especialidad puentes, coronas ... chas. Se trasladó Agustinas ... Casilla 775.

Dra. ELVIRA ROSAS
Bandera 76.—Ausente hasta ...

FELIX VASSI R.
Puentes, coronas, extracciones ... dolor. Ayudante Escuela Dental ... licias 868.

ALEJANDRO VALENZUELA
Compañía 1781. Ayudante ... Dental. Especialidad extracciones ... comnoformo.

INGENIEROS

ALBERTO LARENAS I.
Ingeniero. Claras 162. Casilla ...

OFICINA TECNICA
Lorenzo Claro Lastarria, Ing. ... Morandé 235. Teléf. 1963 ...

ARQUITECTOS

EDUARDO TASSO
Construcciones, transformaciones, reparaciones. Honorarios 5 o|o ... nos, presupuestos.—Agustinas ...

CORREDORES

LUIS RAMIREZ SANZ Y ...
GUSTO OVALLE CASTILLO
Bandera 51-55. Teléf. ...

MATRONAS

LUZ A. DE BUSCHLOS
Matrona. Asistencia toda hora ... nuel Montt 2855.

CELIA CASTILLO
Matrona Ginecologista ... vada. Atiende llamados fuera de ... tiago.—G. Americana 32.

CONSULTORIO DE OBSTETRICIA
Exámenes y partos. ... mas. Sotomayor 16.

CLINICA Dra. VICENTINI
Especialista enfermedades ... pensionado higiénico, partos ... Exámen gratis.—San Diego ...

CLINICA
Ana G. Vargas Barrera ... enfermedades, señoras ... sionistas. Cochrane 985.

CLINICA PRIVADA DE OBS... TRICIA
Señora Reyes. Matrona ... ta. Dormitorios higiénicos ... cimiento montado según últimos ... lantos. Atendido por dos cirujanos especialistas. Recibo enfermas ... partes del país. Curaciones ... Partos indoloros, absoluta seguridad ... Precios módicos. Consultas ... Esmeralda 636.

MARIA KEMMER V. DE C.
Matrona. Recibe enfermas ... vincias. Sazie 1954. C. ...

"PENSIONADO MURFFI"
Parto pensión $ 40. Atención especial a domicilio. Curaciones ... blancas. Exámen gratis. Pago ... cido. Sn Diego 360.

MERCEDES ROJAS
San Diego 932. Recibe enfermas a cualquier tiempo. Consultas ... das, precios módicos.

CARMELA TORO G.
Pensionistas. Atiende toda hora ... Chacabuco 662.

VARIOS

JORGE CARCASSON
Kinesiterapia moderna: enfermedades de la piel, nervios, parálisis ... Recoleta 701.—Teléfono 5052. x-12159-...

CONSULTORIO FEMENINO DE CULTURA FISICA
Vello.—Extracción segura por ... ritas competentes bajo vigilancia médico. Masaje, gimnasia, Tratamiento ... rapia, electricidad, etc. Tratamiento ... ños mal desarrollados, anemia ... titiques, reumatismo, obesidad ... fermedades respiratorias, digestivas ... defectos pecho, columna ... cara, como cutis seco o graso ... pinillas, lunares, cicatrices ... saje de belleza, manual y ... Santo Domingo 848, entre 21 de ... yo y San Antonio.

INSTITUTO TAQUIGRAFICO PITTMAN
Bandera 84, Santiago, oficina ...
Enseña taquigrafía comercial ... inglés y castellano. Traducciones ...

Masajes MEDICO CIENTIFICO
S. A. Hayashi, médico masajista. Estudios Tokio. Enfermedades ... culares, musculares, reumatismo ... titiquez, parálisis, 2-4. Claras ...

MASAJISTA TITULADA
Atiende enfermos. Santa Victoria 362.

Sección Valparaíso

ABOGADOS

GUILLERMO AZOCAR ALVAREZ
MIGUEL AYLWIN C.
Serrano 238. Teléfono 1588.

MAN. BARROS CASTAÑON, ...
BARROS CASTAÑON
Serrano 101. Casilla 179.

C. BORDEU ALEMPARTE
Estudio de don Pedro N. Pineda. Blanco 917. Valparaíso.

AURELIO CRUZAT
Abogado y procurador del número. Estudio: Prat 72.

ANIBAL CRUZAT O.
Abogado. Prat 72. Casilla 1238.

FERNANDO GANDARA P.
Abogado. Agente General de "La Nación" en Valparaíso. Cochrane 893. Casilla 689.

CARLOS NIETO
Abogado. Serrano 725. Tel. 1423.

PEDRO N. PINEDA
PEDRO PINEDA RIOS
JOSE M. RIOS ARIAS
Abogados.— Valparaíso, Blanco 917. Casilla 1163. Teléfono 1288.

GUILLERMO RIVERA C.,
GUSTAVO RIVERA BAEZA
Calle Serrano 173. Valparaíso.

OCTAVIO SEÑORET S.
Calle Prat 159. Teléfono Ing. ...

ENRIQUE A. SKINNER
Prat 109. Teléfono Inglés 889. Nacional 112.

AGENTES Y EMBARCADORES DE ADUANA

ARMANDO CHAPARRO V.
Casilla 663. Teléfono Inglés 695. Serrano 184.

PEDRO SANTIBAÑEZ G.
Serrano 69. Teléfono C. T. C. 1. Casilla 200. Valparaíso.

CORREDORES

GUILLERMO ARNOLD
Vende chalets, terrenos, fundos. Arrienda casas amobladas. Viña del Mar, Alvarez 730. Valparaíso Prat 50.

Caja Nacional de Ahorros

La Inspección General de la Caja Nacional de Ahorros y sus Dependencias funcionan desde el 1.º de Febrero en su nuevo local

HUERFANOS 1264

1816-4 b

TURF

VALPARAISO SPORTING CLUB

LAS CARRERAS DE ESTA TARDE

Apreciaciones y pronósticos

Sin exagerar, diremos que el programa que se desarrollará esta tarde en Viña del Mar, es bajo todos conceptos interesante y atrayente. Compuesto de ocho pruebas, fecundas en inscripciones, y en las que figuran animales de reconocida calidad, creemos que la característica de la reunión será la numerosa y distinguida concurrencia de costumbre.

La prueba fundamental del programa, es el clásico Champion Stakes, sobre una milla y media, carrera que ha logrado despertar cierto interés, por presenciar el encuentro de la pareja del Stud Kangaroo, formada por Captain y Rosicler III, con Bishop, Calais y Buñuelos, representantes de la generación de "tres años".

Después de las recientes y ruidosas victorias obtenidas por los pupilos de Kangaroo, nos parece muy falsa cualquier base que se busque, para establecer alguna causa, que pudiera, hoy día, transformar en derrota, para la pareja ya nombrada. Pues si bien es cierto, que Bishop, ha mejorado mucho en su condición, hoy no va en la distancia, que le acomoda a sus medios, y más todavía tendrá primero que liquidar cuentas con Captain, para en seguida resistir en los tramos finales, la presencia de Rosicler que seguramente vendrá en obsequio de su compañero de Stud. En cuanto a Calais, que todavía su presencia es dudosa, el triunfo que obtuvo en el Derby, no le da títulos, para alternar con éxito con Captain o Rosicler III, y aunque haya ocho kilos de diferencia, lo consideramos batido. Igual cosa podemos decir de Buñuelos, que "ad honorem", se le quiere dar el título de "crak", — que debiera serlo. — pues su precio y los antecedentes de sangre que tiene, pueden acreditarlo para que figure como tal. De los otros,— Epson y Fernet nos parece que su opción debe ser materia muy discutida, pues para el primero la distancia es su principal enemigo y al segundo, a dos kilos de Rosicler, no le vemos probabilidades de desempeñarse con acierto. Resumiendo, nuestros candidatos son: el Stud Kangaroo para ganador, y para placées Rosicler III y Captain.

La tarde empieza con la milla del premio Favonius, donde nos parece que La Moselle, es el candidato de más prestigio; pues sabemos que la hija de Barsac, se encuentra bastante restablecida de la enfermedad que la aquejaba. Sus más serios enemigos deben ser Duelo, del cual sabemos se va componiendo una fija; Cristóbal Colón, que por algo fué gran favorito, hace quince días, en una prueba ganada por Cuncumen; y Chiflón, que a 53 kilos lo vemos bien colocado. Sin mayores comentarios daremos nuestra preferida a La Moselle, dejando en los lugares siguientes a Duelo y Chiflón.

Numeroso es el grupo, que se ha dado cita, en el premio Fígaro, sobre 1,400 metros, cuya recompensa al vencedor es de $ 2,500. Vístula, Gladiadora, Wagram, Pau, y Guabiyú, son candidatos que a estos pesos bien se merecen, y entre los cuales, son a nuestro juicio, donde debe encontrarse el ganador. Vístula, el Domingo pasado obtuvo su primera victoria en muy buena forma, y hoy día en vista de su aparte del Viernes,— 1.17 3|5 los 1,200 por la pista de arena, — es un serio competidor. Guabiyú, aunque todavía no ha podido salir de perdedores, se encuentra en muy buenas condiciones. Gladiadora, es una carta de primer orden, pues la hija de La Samaritain, es mucho más que lo que ha demostrado hasta hoy día. No queremos hacernos más extensivos, dejaremos a Vístula en el primer lugar, y en los siguientes a Alone y Guabiyú.

La tercera carrera la constituye el premio Fulmen, sobre 800 metros, donde van a debutar doce productos de dos años, circunstancia que basta para pensar que habrá interés en el público, por presenciar su desarrollo. Tratándose de una prueba de esta naturaleza, donde todo comentario está demás, basaremos nuestro pronóstico, basados en las informaciones que tenemos de nuestro corresponsal en la cancha, indicando para ganador a Validol y para los placées a Orshire y Kalandor.

Queriendo ayudar a nuestros lectores, en su elección para elegir su candidato, damos a continuación los ejercicios a que han sido sometidos en la semana algunos de los competidores:

Kalandor. — Lunes, pista de carrera, con Kopa, 800 metros, en 49 4|5. Ganó Kalandor por cinco cuerpos.

Kipsol, — Jueves, pista de arena, con Girasol, 800 metros en 49 4|5. Ganó Girasol por tres cuerpos.

Lord Beryl. — Lunes, pista de carrera, 505 metros en 33; Jueves, pista de arena, 800 metros en 51; acompañado por Fairfax, al que ganó por medio cuerpo.

Orshire. — Jueves, pista de arena, con Swallow, 600 metros a voluntad en 37 2|5, llegando iguales.

Tarento. — Jueves, pista de arena, 400 metros en 25 3|5.

Validol. — Lunes, pista de carrera, con Aceituna, 505 metros en 33, ganó Aceituna por medio cuerpo.

Reflejo II. — Viernes, pista de arena, 800 metros en 51 3|5.

Sun Light. — Lunes, pista de carrera, con Milly, 505 metros en 32, llegando iguales.

De los demás competidores no hemos tenido noticias de sus aprontes, a saber: Afilador, Deporte y Pajarita.

La cuarta carrera, premio Finasseur, sobre 1,000 metros, ha reunido dieciocho anotaciones, en un handicap cuya escala es de 15 kilos. Establecer la mayor o menor opción que tienen Colliguay, Botánica, Quelen, Cadorna, la pareja Sensata - Compiégne y quizá cuántos más, es materia difícil, como igualmente es peligroso hacer algunas eliminaciones, entre los demás. Si Colliguay logra partir bien, será difícil que lo vean; a pesar de que Sensata, como igualmente Botánica, no se lo permitirán, cuyas condiciones de ligereza sobre todo en la primera, son bastantes conocidas. Teniendo, para los efectos del pronóstico, que resolvernos por algunos, sólo diremos que Botánica, Plumilla y Sensata, son nuestros preferidos, los que dejamos indicados en el mismo orden.

Una brava carrera promete ser el premio Flotsam, sobre 1,400 metros, la que seguramente dará ocasión a presenciar un lucido desarrollo y un interesante final.

Analizando un poco, nos encontramos con Esparceta, que es el contendor más temible, a pesar de los 57 kilos que carga. Vesubiana, acaba de producir una buena carrera el Domingo pasado, en un tiro que no era el más favorable a sus medios. De los demás nos parece que Queñe, a 45 kilos, va suelto, y puede resultar con un remunerativo dividendo.

Sin otros comentarios, vamos a dar las preferencias para ganador a Queñe, y recomendando para los placées a Feudal y Vesubiana.

En la séptima carrera van en busca de los 2,500 pesos del premio, diez veloces competidores, y donde acertar el ganador es materia bastante difícil, dada la "chance" equivalente que llevan la mayoría de los inscritos.

Girasol, a 50 kilos, lo vemos muy bien colocado, y creemos que es una carta bastante recomendable; razón por la cual no trepidamos en hacerlo nuestro favorito; sin querer decir que prescindamos de los demás; pues, Hachazo, Memoria o Grano de Oro, pueden batirlo, y entre éstos vamos a elegir para los puestos siguientes. Nos gustan Grano de Oro y Piragua.

La reunión pone fin con la milla del premio Flyng Fox, la carrera más importante, tal vez, después del clásico.

La forma equitativa en que han sido distribuídos los pesos, da margen a pensar que el vencedor puede salir de donde menos se piensa; y más todavía, que los dos más indicados: Limache y Pelusa, van a actuar en pista pesada, que no es la más conveniente a sus aptitudes. Entre los demás es difícil establecer, si La Victoire y Darwin tienen más opción que Frascatti y La Tapera, o éstos respecto a Cachiyuyo y España. En esta emergencia, sólo diremos que es Darwin nuestro candidato para el puesto de honor. Para el segundo y tercer lugares recomendaremos a Limache y Frascatti, respectivamente.

RESUMEN

1.a Carrera. — La Moselle, Duelo y Chiflón.
2.a Carrera. — Vístula, Alone y Guabiyú.
3.a Carrera. — Validol, Orshire y Kalandor.
4.a Carrera. — Botánica, Plumilla y Sensata.
5.a Carrera. — Stud Kangaroo, Rosicler III y Captain.
6.a Carrera. — Queñe, Feudal y Vesubiana.
7.a Carrera. — Girasol, Grano de Oro y Piragua.
8.a Carrera. — Darwin, Limache y Frascatti.

MONTAS Y COMPETIDORES PARA LAS CARRERAS DE ESTA TARDE EN VIÑA DEL MAR

1.a Carrera, 1600 mertos:
La Moselle, F. Madrid; Duelo, R. Muñoz; Thermidor, no corre; Chiflón, J. F. Bernal; Cristóbal Colón, M. Baeza; Dee, M. Verdejo; Capucine, L. H. Fuentes; Sipe Sipe, no corre; Majuelo, J. Oregón;

2.a Carrera, 1400 metros:
Chiflón, no corre; Cholo, M. Baeza; Eastham Ferry, V. Jara; Vístula, P. Rebolledo; Alone, M. Pérez; Gladiadora, J. F. Bernal; Wagram, G. Adasme; Pau, N. N.; Embrollona, J. Oregón; Guabiyú, A. Molina; Sarajevo, S. Molina; Lady Star, D. Piña; Farinette, Alfonso Silva; Cora H. Ramírez.

3.a Carrera, 800 metros:
Afilador, J. F. Bernal; Deporter, H. Contreras; Kalandor, M. Verdejo; Kopa, A. Jofré; Kipsol, S. Ponce; Lord Beryl, E. Solís; Orshire, J. Salfate; Reflejo, J. Oregón; Tarento, B. Galaz; Validol, R. Muñoz; Pajarita, L. H. Fuentes; Sunlight, no corre.

4.a Carrera, 1000 metros:
Mandita, E. Canales; Pencahue, J. Salfate; Plumilla, E. Escobar; Colliguai S. Ponce; Mariman, J. F. Bernal; Sensata, V. Jara; Compiegne, H. Contreras; Botánica, P. Rebolledo; Quelen, G. Adasme; Cadorna, R. Flores; Feudal, E. Solís; Alone, M. Pérez; Foglia, H. Ramírez; Vichy, A. Molina; Turpinita, M. A. Soto; Pau, L. H. Fuentes; Trentino, J. Oregón; Paraíso, J. Osorio.

5.a Carrera, 2400 metros:
Captain, J. Salfate; Rosicler II, E. Carrillo; Fernet, P. Rebolledo; Epson, S. Ponce; Bishop, M. Pérez; Calais, no corre; Buñuelo, M. Baeza.

6.a Carrera, 1400 metros:
Grano de oro, no corre; Coronis, R. Cerda; Esparceta, P. P. Quezada; Tirteo, P. Rebolledo; Vesubiana, J. F. Bernal; Thermidor, M. Verdejo; Música, G. Adasme; Trajano, A. Molina; Sipe Sipe, E. Escobar; Simplice, R. Flores; Feudal, J. Osorio; Queñe, A. Silva; Silver, H. Ramírez.

7.a Carrera, 1000 metros:
Alvia, E. Carrillo; Hachazo, J. Salfate; Memoria, J. F. Bernal; Girasol, A. Molina; Grano de oro, J. Osorio; Rústico, L. H. Fuentes; Tinckabelle, R. Díaz; Triaca, A. Silva; Piragua, Alfonso Silva; Vizcaino, J. Oregón.

8.a Carrera, 1600 metros:
Indiano, F. Muñoz; Limache, V. Jara; Darwin, P. Rebolledo; La Vitoire, R. Cerda; Frascatti, A. Molina; La Tapera, M. Pérez; Cachiyuyo, F. J. Bernal; Embajador, P. P. Quezada; Donnetta, H. Ramírez; Pelusa, R. Flores; Rugby, G. Adasme; Don Floro, L. H. Fuentes; España, A. Silva.

HIPODROMO CHILE

Las carreras de la mañana

Interesante, es el programa que nos ofrece para la reunión de la mañana el Hipódromo Chile; él consta de siete pruebas con numerosas anotaciones y de difícil pronósticos.

En la primera carrera, nos parece que el ganador debe buscarse entre, Uva Negra, Vecina, Corza y Lally. Ateniéndonos a sus últimas performances, estamos por Uva Negra para ganador. Para los placées recomendaremos a Corbeta y Belle.

En la segunda carrera, tratándose de animales de dos años, todo comentario resulta inútil. Por informaciones que tenemos, vamos a indicar a Ballader, para el primer puesto. Titita y Cambio, nos gustan para los lugares siguientes de la tabla.

En la carrera siguiente, el handicap, los ha dejado en condiciones tales, que desde Costanera hasta Ruler, cualquiera puede resultar ganando. A nosotros nos gustan, para ganador a Recompensa y Aureola y Paladín para los placées.

Nada menos que 16 competidores, han conservado su anotación en la cuarta carrera. Lo numeroso del lote, y la calidad de muchos de los anotados, hacen que el pronóstico resulte un verdadero rompe-cabezas. Personaje a 56 kilos, lo consideramos un candidato bastante recomendable, y en vista de sus últimas carreras, lo hacemos nuestro favorito. Placées, Juvenil y Dual.

Tan numeroso como el anterior es el grupo, que se ha presentado a disputarse los $ 1200 del premio Fortuna, primera serie. Establecer una línea de carrera entre ellos es imposible, por eso sólo diremos, que, Oregón a 49 kilos, es nuestra carta. Para los placées nos atrevemos a recomendar a Estrella Polar y Regata.

Porro debe ser un fijo en los 1100 metros del premio Fanal; el hijo de Rolando, se ha desempeñado en tal forma que hoy día debe ser el favorito. Sus más serios enemigos deben ser Escoria y El Territorio, los que dejamos ubicados para los placées.

Pone término a la mañana hípica, la segunda serie del premio Fortuna donde, Duke, Antonio, Galia, y L'Eclair por no nombrarlos a todos, llevan una opción equivalente. Creemos que esta vez Duke, será mejor conocido por Martín Michaels, razón por la cual le damos nuestras preferencias para ganador. En los placées nos gustan Balaclava y Tarff.

RESUMEN

1. Uva Negra, Corbeta y Belle.
2. Ballader, Titita y Cambio.
3. Recompensa, Aureola y Paladín.
4. Personaje, Juvenil y Dual.
5. Oregón, E. Polar y Regata.
6. Porro, Escoria y El Territorio.
7. Duque, Balaclava y Tarff.

Montas y competidores para las carreras de la mañana

Primera carrera. — Remadora, U. Núñez; Viana, C. Pombet; Copihue, G. Baeza; Fibrita, no corre; Corza, J. Vergara; Lally, L. A. Orellana; Cosette, J. Arluciaga; Uva Negra, A. Guerra; My Friend, A. González; Sa No, L. A. Soto; Pyjama, M. Vergara; Palangana, D. Astudillo; Belle, J. Pinto; 20 de Septiembre, D. 2.o Astudillo; Agorera, O. Montenegro; Fly Killy, A. Zúñiga; Corbeta, L. Riquelme.

Segunda carrera. — Olivar, C. Pombet; Cefo, J. Baeza; Mastery, M. Vergara; Solticio, N. N.; Don Chimba, L. Araya; Ballader, N. Oteiza; Cambio, A. Almarza; Siracusa, A. Ataniel; Tiruca, A. Villa-

Dr. GIANELLI
Especialidad en sífilis, piel, vías urinarias.
21 DE MAYO 562
Consultas: 1 a 6.

Trilladoras "CASE"

Con accesorios para trillar:
FREJOLES
ARVEJAS
GARBANZOS
TREBOL

OFRECEN:

Grace y Cia. (Chile)
Sociedad Anónima
HUERFANOS 1087

11689-4 B

VALPARAISO SPORTING CLUB

TEMPORADA DE 1919
Domingo 2 de Febrero de 1919
Sesto día

PRIMERA CARRERA a las 14.30—Premio FAVONIUS—1,600 metros.—Para caballos de 3 años que no hayan ganado carreras Reglamentarias o Clásicas.—Peso 50 kilógramos Recargo de 3 kilógramos por cada carrera ganada—Descargo de 5 kilógramos a los perdedores.—Entrada: $ 25—Premios: $ 2,500 al 1o. y $ 250 al 2o.

PREPARADOR	DUEÑO	NOMBRES	PESO	EDAD	SANGRE	PADRE	MADRE	TRAJE DEL JINETE
R. Pastene	M. A. Benaven	1 La Moselle	57		F	Barsac	La Loire	Azul turquesa, M oro, G blanca
J. B. Molina	M. R. Troncoso	2 Duelo	56		1|2	Oidor	Sin anteced.	Azul elec, alm., oro, M lac. G oro
P. Maldini	Alexmalva	3 Thermidor	56		F	Olascoaga	La Bastilla	Lila y negro listado
P. Bagú	Popeta	4 Chiflón	53		F	Eclair II	Chablis II	Morada, M y G blancas
M. Quiroga	Index	5 Cristóbal Colón	53		F	Pioneer	Melton Belle	Amarilla, M y G chocolate
P. J. Medina	Almendro	6 Dee	53		F	Mead	Alania	Negra, faja, M y G oro
R. Amaro	L. Llobet	7 Capucine	51		F	Arcadic	Cendre	Oro y verde listado
P. Marchesini	J. Fronda	8 Sipe Sipe	51		F	Pearl River	La Verde	Verde esmeralda, cruz plata
E. Polanco	J. del C. Camp	9 Majuelo	45		F	Galloway	Mayorca	Azul y oro viejo en círculos

SEGUNDA CARRERA a las 15.00.—Premio FIGARO—1,400 metros—Para caballos que no hayan ganado más de $ 10,000—Handicap—Entrada: $ 25—Premios: $ 2,500 al 1o. y $ 250 al 2o.

PREPARADOR	DUEÑO	NOMBRES	PESO	EDAD	SANGRE	PADRE	MADRE	TRAJE DEL JINETE
A. Rodríguez	J. L. Walker	1 Cholo	56	3	F	Scorpio	Chonga	Amarilla, G negra
F. Rojas	Corral Jackson	2 Eastham Ferry	56	4	F	Desman	Anthiphone	Negra, M y G cereza
P. Polanco	El Laurel	3 Vístula	51	3	F	Volador	Caravana II	Azul, M coloradas, G blanca
H. Pérez	G. Scott	4 Alone	50	3	F	Altanero II	Java	Amarilla, M lacres, G amarilla
P. Maldini	Alexmalva	5 Gladiadora	49	3	F	L. Samarit	Palestra	Lila y negro listado
Av. Muñoz	L. A. Reyes	6 Wagram	49	3	F	Lord Bobs	La Haya	Colorad y v. por mit. M col., p. v. G c.
R. Amaro	H. Godoy	7 Pau	48	3	F	Lord Bobs	Ostelle	Blanca cuell. v., M col. p v G col.
C. Rodríguez S.	Souchez	8 Embrollona	46	3	F	Polar Star	Chismosa II	Rosado y celeste listado
I. Yáñez	I. Yáñez	9 Guabiyú	46	3	F	Barsac	Gloriole	Blanca gorra azul
L. Navarro	Stud No. 13	10 Sarajevo	44	4	F	Mead	Bruma	Blanca y cereza por mitad G cereza
F. Galván	Pin Pon	11 Lady Star	43	3	A. A.	Le Rappel	Lady Stone	Blanca cuelo y puños lacres
F. Guzmán	M. Errázuriz	12 Farinette	42	3	F	Eclair II	Primauté	Guinda seca, G azul borla oro
E. Emeres	G. Coghil	13 Cora	40	3	F	Le Rappel	Na-mi-ko	Bronce, M y G rosada

TERCERA CARRERA a las 15.30—Premio FULMEN—800 metros—Para productos de 2 años que no hayan corrido ninguna clase de carreras.—Peso 56 kilógramos—Entrada: $ 40—Premios: $ 4,000 al 1o. y $ 400 al 2o.

PREPARADOR	DUEÑO	NOMBRES	PESO	EDAD	SANGRE	PADRE	MADRE	TRAJE DEL JINETE
V. Herrera	San Pedro	1 Afilador	56		F	Hassard	Totoche	Verde banda blanca y colorada
F. Galván	Limited	2 Deporte	56		F	Orán	Saxine	Gris perla, G negra
P. Maldini	Alexmalva	3 Kalandor	56		F	Fisherman	Golden Rambler	Lila y negro listado
P. Maldini	Alexmalva	4 Kopa	54		F	Ginger Ale	Cordecita	Lila y negro list. banda negra
P. Polanco	H. Cortés	5 Kipsol	56		1|2	Sir Samuel	Sin anteced.	Azul G perla
J. M. Espinoza	Martinique	6 Lord Beryl	56		F	Buckminster	Lady Beryl	Negra lun., y G blanca
P. Polanco	D. J. Lyon	7 Orshire	56		F	Val d'Or	Scotch Heather	Turquesa M y G blanca
F. Guzman	Los Bomberos	8 Reflejo II	56		F	Black Princ	Reticence II	Blanca faja azul, M y G colorada
J. Celpa	A. Leon A.LU	9 Tarento II	56		F	Mores	Vogler's Daisy	Solf., huin. c., bot., puños y neg.
A. Rodríguez C	A. Dinana	10 Validol	56		F	Anteo	Cifra	Verde gorra grosella
E. Rojas	H. Godoy	11 Pajarita	54		F	Pirapó	Safo	Blanca c. verd. M col. p. v., G col.
R. Amaro	Taltal	12 Sunlight II	54		F	Pearl River	Furtiva	Azul y col. list., M c. Gazul y c.

CUARTA CARRERA a las 16.—Premio FINASSEUR—1,000 metros.—Para caballos nacidos en el país—Handicap — Entrada: $ 25—Premios: $ 2,500 al 1o y 250 al 2o

PREPARADOR	DUEÑO	NOMBRES	PESO	EDAD	SANGRE	PADRE	MADRE	TRAJE DEL JINETE
R. Ramírez	J. de la C. Ibáñ	1 Mandita	58	5	1|2	Alanés	Sin anteced.	Gris perla G lacre
L. Navarro	Stud No. 13	2 Pencahue	58	4	F	Altanero	Woodland's Rose	Blanco y cereza por mitad, G cer.
R. Amaro	Liguria	3 Plumilla	57	4	F	Billy Boy	Instant	Lacre gorra verde
E. Rojas	A. Miranda	4 Colliguay	56	6	1|2	Longchamps	Sin anteced.	Blanca, M colorada, G blanca
J. 2o. Vaccaro	Concepción	5 Mariman	56	3	F	Fio	Key	Solf. est. oro, M oro, G solf.
J. Rodríguez S	Urbión	6 Sensata	56	3	7|8	Constant	Sensación	Salmón, M y G verde
J. Rodríguez S	Urbión	7 Compiegne	50	3	F	Marte	Cortejada	Salmón, M banda y G verde
R. Pastene	L. Ramírez	8 Botánica	55	3	F	Alanés	Brújula	Oro, faja, braz. y G azul
P. Tonelli	A. Gatica	9 Quelén	55	3	F	Siberien	Ravenne	Blanca, braz. negros, G blanca
P. Boncerio	D. Dighero	10 Cadorna	54	3	1|2	Pioneer	Sin antecd.	Blanca, M y G azul
P. Polanco	Curimón	11 Feudal	54	3	7|8	Jack's Gree	Alarma	Naranj. y neg. a c., M narnj y G n
H. Pérez	G. Scott	12 Alone	53	3	F	Altanero II	Java	Amarilla, M lacres, G amarilla
J. F. Valenzuel	San Marcial	13 Foglia	53	3	F	Eclair II	Camelia VI	Rosada, M blancas, G rosada
I. Yáñez	I. Yáñez	14 Vichy	53	3	F	Marte II	Thyllis	Rosado y celeste listado
J. B. Molina	H. Godoy	15 Turpinita	52	4	F	Turín	Peccaví	Azul eléctrico alam. o. M lac. G oro
R. Amaro	M. R. Troncoso	16 Pau	51	3	F	Lord Bobs	Ostelle	Blanca c. v., M col., p v, G color.
E. Polanco	Stella	17 Trentino	46	3	F	Olascoaga	Ragazza II	Salmón y lacre listado M y G lacre
F. Rojas	F. C. Prain	18 Paraíso	43	3	F	Pirapó	Safo	Oro viejo, M neg., G. blanca

QUINTA CARRERA a las 16.30.—Premio CHAMPION STAKES.—Carrera Clásica cerrada —Para Omnium.—Peso de Reglamento —Recargo a los ganadores de premios Reglamentarios o Clásicos desde el 1.o de Julio de 1918 de 2 kilógramos por cada premio ganado desde igual fecha.—Entrada: $ 80.—Premios: $ 8,000 al 1o, $ 800 al 2o, $ 400 al 3o y $ 800 al criador del ganador, si éste es nacido en el país

PREPARADOR	DUEÑO	NOMBRES	PESO	EDAD	SANGRE	PADRE	MADRE	TRAJE DEL JINETE
F. Guzmán	Kangaroo	1 Captain	64	5	A. A.	Fio	Red Rose	Rosada, brazaletes y G blanca
F. Guzmán	Kangaroo	2 Rosicler III	64	2	F	Barsac	Roseate	Rosada, braz., banda y G blanca
P. Maldini	Alexmalva	3 Fernet	62	4	F	Barsac	Florida	Lila y negro listado
E. Emeres	G. Coghil	4 Epson	60	4	F	Eclair II	Ormodia	Bronce, M y G rosada
C. Rodrígnez S	P. Rosselot	5 Bishop	56	3	F	Barsac	Bathilde	Verde manz., braz. y G negra
F. Rojas	Corral Jackson	6 Calais	56	3	F	Pioneer	Parterre	Negra, M y G cereza
M. Quiroga	Index	7 Buñuelo	56	3	F	Old Man	Brioche	Amarilla, M. y G Chocolate

SEXTA CARRERA A LAS 17.05 —1,400 metros.—Premio FLOTSAM.—Para caballos que no hayan ganado más de $ 10,000—Handicap.—Entrada: $ 25.—Premios: $ 2,500 al 1o y $ 250 al 2o

PREPARADOR	DUEÑO	NOMBRES	PESO	EDAD	SANGRE	PADRE	MADRE	TRAJE DEL JINETE
A. Muñoz	A. Muñoz	1 Coronis	57	3	F	Black Princ	Copy	Azul mar. lun blancos y G. azul
P. J. Medina	A. Lyon P.	2 Esparceta	57	3	F	Eclair II	Catherinette	Amarilla cruz y gorra lila
J. F. Valenzuel	Cruz Lila	3 Tirteo	56	4	7|8	Turín	Euskara	Colorada cr. tur., M. col. G. tur
P. Bagú	C. E. Riogrío	4 Vesubiana	54	4	F	Calepino	Venecia	Lila y negro listado
P. Maldini	Alexmalva	5 Thermidor	52	3	F	Olascoaga	La Bastilla	Magentá gorra negra
D. Galáz	H. Williams	6 Música	51	4	F	Celso	Sayonara	Solferino, G. verde
C. Rister	Solferino	7 Trajano	51	5	F	L. Bobs	Lhassa	Verde esmeralda, cruz plata
P. Marchesini	J. Fronda	8 Sipe Sipe	50	3	F	Pearl River	La Verde	Lacre, verde y cruz blanca
P. Poncerio	Cruz Blanca	9 Simplice	46	3	F	Black Princ	Simonetta	Lacre, v. y cr. bl., M. v. G. bl.
P. Polanco	Curimon	10 Feudal	45	3	7|8	Jack's Green	Alarma	Nar. y neg. a c. M. nar. y G. n
P. Tonelli	A. Gatica	11 Queñe	45	3		Siberien	L'Espingole	Blanca brazaletes negros G. bl.
E. Emeres	G. Cokhil	12 Silver	40	3	F	Viraró	Silver Glass	Bronce, M. y G. rosada

SEPTIMA CARRERA A LAS 17.40.—1,000 metros.— Premio FORTUNIO.— Para caballos nacidos en el país.—Handicap.— Entrada: $ 25.—Premios: $ 2,500 al 1.o y 250 al 2.o

PREPARADOR	DUEÑO	NOMBRES	PESO	EDAD	SANGRE	PADRE	MADRE	TRAJE DEL JINETE
P. Bagú	Stud N.o 13	1 Alvia	63	5	3|4	Almendro	Pavía	Oro brazal. y G. negra
L. Navarro	Vícotr Vargas S	2 Hachazo	59	6	F	Jongleur	Hungría	Blanco y cer. p. m. G. cereza
R. Ramírez	J. de la C. Ibáñ	3 Memoria	53	6	1|2	Alanés	Sin anteced.	Gris perla G. lacre
J. M. Espinosa	H. Cortés	4 Girasol	50	4	7|8	Rodilard	Sin anteced.	Azul G. perla
D. Sandoval	S. Urrutia	5 Grano de Oro	49	3	1|2	Julio César	Martha	Azul y blanco list. G. lacre
R. Amaro	G. Schlack	6 Rústico	48	4	7|7	Alanés	Rusia	Blanc. y n. list. G. blanca
R. Cerda	N. Canelo	7 Tinkabelle	46	4	F	Altanero II	Dimity	Rosado y verde listado
H. Pérez	H. Pérez	8 Triaca	43	4	F	Turín	Native	Blanca y gran. list. M. y G. gran.
P. Polanco	El Laurel	9 Piragua	40	5	F	L. Bobs	La Cordillera	Azul mangas color. G. blanca
E. Polanco	Vizcaya	10 Vizcaíno	40	4	F	Pirapó	Ostelle	Azul obscuro G. solferina

OCTAVA CARRERA A LAS 18.15.—1,600 metros.— Premio FLYING FOX.— Para caballos ganadores de más de $ 10,000.— Handicap.—Entrada: $ 30.—Premios: $ 3,000 al 1.o y 300 al 2.o

PREPARADOR	DUEÑO	NOMBRES	PESO	EDAD	SANGRE	PADRE	MADRE	TRAJE DEL JINETE
E. Vasconcellos	Fierro Viejo	1 Indiano	60	6	F	Etolo	Kosima	Oro brazaletes y G. granate
L. A. Figueroa	B. F. Bernstein	2 Limache	59	9	F	Barsac	Lula	Rosa seca G. esmeralda
M. Cubillos	El Parque	3 Darwin	56	5	F	Burlesco	Chicana W	Azul y blanco en ruedas, G. azul
R. Cerda	N. Canelo	4 La Victoire	56	5	F	Le Rubicón	Queen Victoria	Rosado y verde listado
P. J. Medina	Taltal	5 Frascati	52	4	F	Barsac	Fanfarra	Az. y col. l. M. c. G. az. y c. l.
C. Rodríguez S.	D. Peñafiel	6 La Tapera	52	5	F	Val d'or	Morna	Blanca cruz turqueza G. azul
P. Bagú	C. E. Riofrío	7 Cachiyuyo	50	4	F	Calepino	Cherette	Col. cr., turq. M. col. G. turqueza
P. Polanco	El Laurel	8 Embajador	50	4	F	Etolo	Primrose III	Azul m. coloradas G blanca
J. F. Valenzuel	San Marcial	9 Donnetta	49	5	F	Eclair II	Hermitta II	Rosada M. blancas G. rosada
A. Rodríguez	J. L. Walker	10 Pelusa	49	6	F	Pirapó	Avelina	Amarilla G. negra
D. Galaz	J. E. Errázuriz	11 Rugby	49	5	F	Olascoaga	Wansbeck	Magentá G blanca
R. Amaro	S. Muñoz	12 Don Floro	48	6	7|8	L'Ayglon	Florida	Azul mar. lun. cel. G. azul mar.
H. Pérez	T. Hurley	13 España	47	3	F	Melbourne	Giemena	Gris perla, M. cer. G. gris perla

PRONOSTICOS:

DIARIOS Y REVISTAS	1.a carrera	2.a carrera	3.a carrera	4.a carrera	5.a carrera	6.a carrera	7.a carrera	8.a carrera
LA NACION	La Moselle Duelo Chiflón	Vístula Alone Guabiyú	Validol Orshire Kalandor	Botánica Plumilla Sensata	Stud Kangaroo Rosicler III Captain	Queñe Feudal Vesubiana	Girasol Grano de Oro Piragua	Darwin Limache Frascatti
DEUTSCHE ZEITUNG	La Moselle Duelo Capucine	Guabiyú Wagram Vístula	Kalandor Kipsol Validol	Botánica Sensata Pencahue	Stud Kangaroo Rosicler III Bishop	Queñe Vesubiana Esparceta	Memoria Triaca Girasol	La Victoria Darwin Rugby
EL ECO SPORTIVO	La Moselle Chiflón Duelo	Gladiadora Vístula Wagram	Orshire Validol Kalandor	Cadorna Sensata Botánica	Stud Kangaroo Rosicler III Captain	Vesubiana Esparceta Queñe	Grano de Oro Girasol Memoria	La Tapera Limache Cachiyuyo
EL TIEMPO NUEVO	Capucine La Moselle C. Colón	Guabiyú Vístula Wagram	Kalandor Sun Light Orshire	Plumilla Sensata Botánica	Stud Kangaroo Rosicler III Buñuelo	Vesubiana Esparceta Queñe	Girasol Memoria Piragua	Limache Darwin La Tapera
EL DERBY	La Moselle Majuelo Duelo	Eastham Ferry Vístula Guabiyú	Validol Kalandor Sunlight	Plumilla Pencahue Botánica	Stud Kangaroo Captain Fernet	Vesubiana Esparceta Alice Belle	Memoria Alvia Girasol	Limache Pelusa Darwin
EL BRUJO DEL TURF	La Moselle C. Colón Chiflón	Gladiadora Vístula Wagram	S. Alex Malva Kalandor Kopa Sun Light	Botánica Plumilla Colliguay	Bishop Calais	Esparceta Feudal Queñe	Girasol Grano de Oro Alvia	Limache Frascatti Embajador
LAS ULTIMAS NOTICIAS	La Moselle C. Colón Majuelo	Eastham Ferry Vístula Gladiadora	S. Alex Malva Kalandor Validol Lord Beryl	Stud Urbión Sensata Plumilla Pencahue	Stud Kangaroo Captain Rosicler III	Trajano Esparceta Queñe	Girasol Esparceta Queñe	Limache Cachiyuyo España

UNA JOYA

comprada en nuestra acreditada casa equivale a tener siempre a la vista por lo menos el dinero pagado por ella.
HAY: Alhajas con brillantes desde $ 50. Collares de perlas finas desde $ 95. Relojes oro para señora desde $ 25, etc., etc.

LA EQUITATIVA
DELICIAS 851 AL 857, ENTRE ESTADO Y SAN ANTONIO
1640-3-b.

El gran Remedio Universal

Nitro Ozona, Lowe-Weisslog, el único comprobado por medio de la radiografía que cura la tuberculosis (tisis). Pruebas a la vista. Afamado desde 1887. Cura radicalmente: cáncer, gangrena, sífilis, enfermedades hígado, riñones, del estómago, pulmones, bronquitis, faringitis, asma, hipertrofia diabetes, albuminuria, reumatismo, hidropesía, obesidad, raquitismo, epilepsia, apoplegía, anemia, catarro intestinal, disentería, apendicitis, peritonitis, almorranas, fístulas, furunculósis, heridas, úlceras, tumores, contusiones, quemaduras, picaduras venenosas, enfermedades piel, sangre, enfermedades secretas. Prodigioso en aneurisma, en enfermedades del corazón cerebro, vista, espina dorsal, etc. Viruela, peste negra, hemorragia, peste bubónica, tifus, pestes y fiebres en general, son vencidas a las pocas horas con repetidos lavados intestinales y tomas. Igual tratamiento para demás enfermedades. Catecismo Nitro-Ozona, consúltelo todo enfermo, sea cual fuere el mal, encontrará el medio seguro de sanar radicalmente. Remítolo gratis a quien lo pida.

LUIS LOWE,
Casilla 839.—Claras 149.—Santiago.—Droguería Daube y Boticas principales

M. AGUILO Hnos.

ACONSEJA A USTED VER LOS PRECIOS Y LA CALIDAD DE NUESTRAS MERCADERIAS Y QUEDARA CONVENCIDO DE QUE EN REALIDAD SOMOS LOS QUE VENDEMOS MAS BARATO

0.90	El kilo de azúcar granudada corriente.	1.20	Lata de Miel con Coquitos.
0.50	El medio kilo de Arroz Chiclayo extra.	0.30	El Pan Jabón Sapolio Soberano.
0.40	El kilo de harina.	0.50	Lata de Sardinas Españoles Legítimas.
2.90	El medio kilo de Té Fino.	0.25	Kilo de Porotos Coscorrones y Triguitos Nuevos.
2.10	La media botella de Aceite Español Aguiló.	0.30	El kilo de Porotos Pallares Nuevos.
1.20	La lata de Anchoas en Salmuera, lata de 1|4 kilo.	0.25	Kilo de Arvejitas Petit Pois.
0.60	El kilo de Descorazados, clase Superior.	5.00	Botella Aceite Español de un litro Aguiló.
1.40	El kilo de Descorazados Blancos de Elqui.	0.50	Lata Mermelada de Duraznos.
0.60	El medio kilo de Queso Blanco y Colorado.	2.80	Lata de Torcazas en Escabeche.
2.00	El kilo de Café Tostado B. de Primera.	3.00	Lata de Perdices en Escabeche.
0.90	Lata de Duraznos, Membrillos, Manzanas y Peras en Almíbar, lata de 500 gramos.	0.65	Lata de Porotitos, lata de 800 gramos.
0.60	Lata de Mermelada de Membrillos, Ciruelas, Manzanas y Peras, Santa Adela.	1.80	Lata de Espárragos enteros de Rubio.
0.50	El kilo de Ciruelas Claudia.	0.90	El kilo de Galletas Surtidas.
0.75	Lata de Pimienta Morrones Fritadas.	0.20	La barra de Vainilla.
0.80	Lata de Duraznos Partidos.	1.30	El frasco de Picles surtidos.
		2.50	La botella de Horchata, Goma, Grosella, Granadina, Cerezas, Fina, Plátanos, Limón, Naranja y Frambuesa de un litro.
		0.30	El paquete de Velas Importadas.
		0.50	Caja de dos panes Jabón Inglés legítimo M.
		0.65	Caja de dos panes Jabón Sunlight.
		0.50	Tres paquetes grandes Café de Higos.

Puente 577-M. Aguiló Hnos.-Puente 579-Edificio del Cuerpo de Bomberos

NOTA.— Los días Jueves y Viernes de cada semana obsequiaremos a nuestros clientes, por cada compra de $ 6, un ejemplar de LANOVELA CORTA.

Establecimientos Químicos del Recreo

RECREO - VALPARAISO

(Camino Plano) - Casilla 4325. — Teléfono Inglés 39, Recreo

Ofrecen los siguientes productos a precio de fábrica, por grandes y pequeñas cantidades:
CARBOLINEUM. — La pintura más económica y la mejor para madera.
NAPHTO-CARBOL. — Desinfectante aprobado y recomendado por el Instituto de Higiene.
BARNIZ NEGRO IMPERMEABLE Y ANTICORROSIVO. — El mejor para fierro, carpas de lona, madera y alambre.
NAFTALINA EN ESCAMA para cueros.
NAFTALINA EN POLVO para desnaturalizar sal.
NAFTALINA EN BOLITAS.
BREA para lanchas, para techos y pavimentos.
BENZOL.
ANTISARNICO PARA BAÑOS DE OVEJAS. — Aprobado por la Dirección General de Ganadería del Ministerio de Agricultura de la República Argentina.

PRIMER PREMIO MEDALLA DE ORO, en la Exposición de Industrias de 1916. DIPLOMA DE HONOR de la Sociedad Fomento Fabril

AGENTES PARA LA VENTA:

Establecimiento Veterinario "LA HACIENDA"

SANTIAGO, PASAJE BALMACEDA, No. 1 :: TELÉFONO INGLÉS 558

Ford — EL AUTOMOVIL DE LA GENTE

Los Neumáticos KELLY SPRINGFIELD Son los más durables

GIBBS & CO.
CATEDRAL 1037
SANTIAGO
AGENTES GENERALES EN CHILE

2-B

PLANCHAS DE ACERO

De 4' x 10' x N.o 10. a $ 1.75 m|c. el kilo.
De 3' x 6' x No 20. a $ 1.30 m|c. el kilo.
Realiza una partida.

Fundición Torretti
SAN IGNACIO N.o 500
10-b.

CHACOLI TORRONTES
ESPECIAL

Vende el Depósito de la VIÑA ERRAZURIZ PANQUEHUE, Santa Rosa, 835 - Teléfono 6164

Reparto a domicilio por huicos y barriles. 9-B

YESO
BLANCO Y NEGRO
CASTRO 78

Malamosca Nº 13 — El mejor Malamosca. Mata a millones y millones.
AGENTE GENERAL: AUG. O. BÖHME — Huerfanos 710

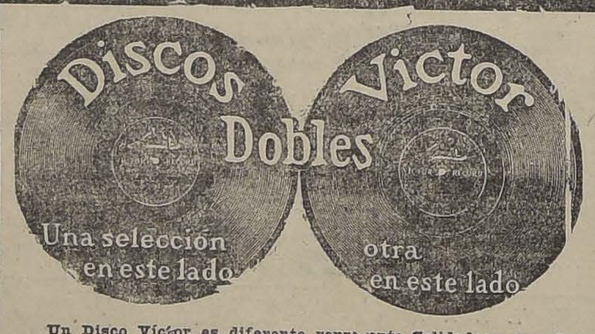

Un Disco Víctor es diferente, representa Calidad; es una obra de arte, desde la impresión del original al disco acabado.
Los más eminentes artistas del mundo, incluyendo Caruso, Calve, Galvany, Battistini, Huguet, Titta Ruffo, Paoli, De Lucia, Melba, Plancón, Scotti, Boninsegna, Sembrich y Tetrazzini impresionan discos para la Victor.
Antes de la introducción de la Victor y de los Discos Victor, únicamente los músicos eminentes y los estudiantes más asiduos tenian la oportunidad de familiarizarse con las composiciones de los grandes maestros. En la actualidad la Victor y los Discos Victor le traen toda la mejor música a su hogar para que usted goce con ella, la estudie y la asimile completamente.
ADVERTENCIA: Use siempre las Máquinas Victor con los Discos Victor y las Agujas Victor. Esta es la mejor combinación para obtener el incomparable tono Victor.

SOCIEDAD M. R. S. CURPHEY
Santiago, Estado 202.—Valparaiso, Blanco 653.
11651-2-b.

MARMOLERIA
S. CEPPI
Castro. 78 Casilla, 1263
Teléfono Inglés. 355
Dirección Telegráfica:
"Ceppermano"
SANTIAGO (Chile)
28 - b

APERTURA DE SUCESION

Se encuentran abiertas las sucesiones de doña Agustina Marinot de Etchegóyen y don Miguel Etchegóyen en la oficina del heredero don Alfredo Etchegóyen M., Huérfanos 1287. 11617-2-b

Asociación de Productores

DE SALITRE DE CHILE

Vende salitre en cualquier cantidad a los precios de diez chelines y un penique (10s. 1d.) ordinario y diez chelines y seis peniques (10s. 6d.) refinado, el quintal español al costado de la nave. Asimismo, dará precios y condiciones de venta para el consumo del país.

Valparaíso calle Prat N.o 136, Casilla N.o 1002.

EL GERENTE.

x-76-2c.

AÑO 1918. — 24.a MEMORIA

"LA REPUBLICA"

Compañía Nacional de Seguros contra Incendios y Lucro Cesante, fundada en 20 Mayo de 1905.

Capital Suscripto . . . . . $ 1.000,000.
Capital Pagado . . . . . 700,000.

ADMINISTRACION

PRESIDENTE
Señor GONZALO VERGARA B.

VICE-PRESIDENTE
Señor ALFREDO PRIETO ZENTENO

CONSEJEROS

Señor ARTURO CLARO PRIETO
SAMUEL YAVAR
Señor AGUSTIN A. RIESCO
" ARMANDO QUEZADA ACHARAN
Señor J. E. O'SHEA

DIRECTOR - GERENTE
Señor LUIS KAPPES G.

BANQUEROS

BANCO ESPAÑOL DE CHILE Y BANCO ANGLO SUD-AMERICANO

Oficina en Santiago: Bandera No. 240

24.ª MEMORIA

Que el Consejo Directivo presenta a los señores accionistas en Enero de 19

SEÑORES ACCIONISTAS:

En conformidad a lo dispuesto en los Estatutos, el Consejo os presenta el balance general y la Cuenta de Ganancias y Pérdidas correspondiente al año 1918.

El balance del ejercicio que terminó el 31 de Diciembre último demuestra una utilidad neta de . . . . . $ 251.

que el Directorio propone distribuir en la forma siguiente:

Repartir un dividendo de $ 4.20por acción (12%)	$ 84,000.00
Pasar a Fondo de Responsabilidad de Accionistas	151,104.78
Pasar a Fondo de Siniestros y Reseguros	16,552.00 $ 251.

Siendo aceptada la distribución que hemos propuesto, los fondos sociales quedarían en la siguiente forma:

Capital	$ 700,000.00
Fondo de Responsabilidad de Accionistas	205,517.63
Fondo de Reserva (completo)	200,000.00
Fondo de Siniestros y Reseguros	210,561.38
Fondo de dividendos	16,000.00
Fondo de Fluctuaciones de Valores	21,150.51
	$ 1.353,229.52

El Consejo acordó, durante el ejercicio, cobrar una cuota de $ 5 por acción, la que se pagó con la cantidad de 100,000 pesos, con cargo al Fondo de Responsabilidad de Accionistas.

Tenemos el sentimiento de daros cuenta del sensible fallecimiento de los Directores fundadores de la Compañía, señores Alberto Montt Montt y Gonzalo Vergara Bulnes, a quienes deberéis designarles sucesores.

Deberéis también renovar el resto del Directorio que cesa en sus funciones, nombrar un Inspector Propietario y un Suplente para que examine las operaciones, las cuentas anuales de la Compañía y el balance del año en curso.

ALFREDO PRIETO ZENTENO,
VICE-PRESIDENTE.

LUIS KAPPES G.,
SECRETARIO.

Santiago, Enero de 1919.

Balance General de la Compañía de Seguros "La República"

EN 31 DE DICIEMBRE DE 1918

PASIVO

Capital pagado	$ 700,000.00
Fondo de Reserva	200,000.00
Fondo de Siniestros y Reseguros	194,009.38
Fondo para Fluctuación de Valores	21,150.51
Fondo de Responsabilidad de Accionistas	54,412.85
Fondo para Futuros Dividendos	16,000.00
Reseguros por Pagar	53,020.25
Siniestros por Liquidar	57,435.22
Comisiones por Pagar	12,160.50
Primas en Canje	16,533.08
Operaciones Pendientes	15,130.53
Utilidad del año	251,656.78
	$ 1.591,509.10

ACTIVO

Acciones:	
301 Soc. Ganadera Gente Grande a $ 85	$
2,000 Soc. Tierra del Fuego a $ 77	
Bonos:	
$ 345,000 Caja Hipotecaria 8%-1% a $ 95	
199,000 Caja Hipotecaria 7%-1% a $ 88 1|2 . . .	
200,000 Banco Hipotecario 8%-1% a $ 93	
Depósitos a plazo:	
Banco Anglo Sud-Americano	
Banco de Londres y Río de la Plata	
Banco Español de Chile	
Banco de Chile	
Cuentas corrientes:	
Banco Anglo Sud-Americano	
Banco Español de Chile	
	$ 1.4
Caja	$
Primas en Canje	
Primas por Cobrar	
Agencias	
Documentos por Cobrar	
Muebles y Utiles	
Operaciones Pendientes	
	$ 1.8

CUENTA DE GANANCIAS Y PERDIDAS

DEBE

A Reseguros y Cancelaciones	$	541,481.34
" Siniestros		163,420.19
" Sueldos, Gastos Generales, Comisiones, etc. . .		228,252.22
" Utilidad en Seguros		152,726.81
	$	1.085,880.56
A Castigo en Muebles	$	788.02
" Utilidad liquida		251,656.78
	$	252,444.80

HABER

Por Primas de Incendio	$ 1.0
	$ 1.0
Por utilidad en Seguros	$ 15
" Intereses	8
" Utilidad en Inversiones	
	$ 25

Santiago, 31 de Diciembre de 1918.

MANUEL ESCALA S.,
CONTADOR

LUIS KAPPES G.
DIRECTOR-GERENTE.

INFORME:

SEÑORES ACCIONISTAS:

He examinado el presente Balance y los documentos en Cartera y confrontado las partidas del Libro Mayor, encontrándolo todo conforme.

Santiago, Enero de 1919.

LORENZO CLARO LASTARRIA
INSPECTOR.

Certificamos que hemos examinado los libros, cuentas, comprobantes y cartera de la Compañía por el año que terminó el 31 de Diciembre de 1918 y hemos obtenido todos los datos y explicaciones que hemos pedido. En nuestro concepto, el Balance que antecede está debidamente preparado para demostrar la verdadera y correcta situación de los negocios de la Compañía, según los datos que hemos y las explicaciones que hemos recibido, y de acuerdo con los libros de la Compañía

Santiago. Enero de 1919.

SYDNEY MERRITS y Cía.
CONTADORES TITULADOS.

VINA

CONCHA y TORO

Obsequiará a sus clientes con un

SORTEO DE 25,000 PESOS

que se efectuará ante notario el

6 de Septiembre de 1919

Distribuído en la siguiente forma:

1 GRAN PREMIO de...	$ 10,000
3 premios de $ 1,000...	3,000
10 premios de $ 500...	5,000
20 premios de $ 200...	4,000
30 premios de $ 100...	3,000
64 premios	$ 25000

Por cada CUARENTA PESOS de compra se regalará un número.

Los vales se canjean en la Oficina:

MONEDA N.o 1030

y en la Bodega:

MANUEL RODRIGUEZ 42

gra; Dominante, J. Arluciaga; Alianza, L. A. Soto; Piadosa, N. N.; Titita II, L. A. Orellana.

Tercera Carrera. — Costanera, A. Godoy; Aureola, L. A. Orellana; Jerez, L. Araya; Dichosa, A. Guerra; Fionía, C. Pombet; Océano, O. Orellana; Paladín, J. Pinto; Recompensa, L. A. Soto; Parisiana, M. Vergara; Coplista, N. N.; Ruler, D. 2.o López; Bow O. Montenegro; 25 de Septiembre, D. Astudillo.

Cuarta carrera. — Radium, U. Núñez; Frutillero, C. Riquelme; Viñita, C. Pombet; Personaje, V. Fuentes; Puching Ball, M. Soto A.; Pérfido, L. Araya; Juvenil, M. Vergara; Rolandito, L. A. Orellana; Arriera, A. Ataniel; Macacho, D. Astudillo; Indian Chieff, N. N.; Desahuciada, L. Riquelme; Pasatiempo, P. P. Cancino: Dual, J. Arluciaga; Francisca, J. Pinto; Mayreno, O. Montenegro.

Quinta carrera. — Verdi, A. Godoy; Bobina, M. Michaels; Regata, L. A. Orellana; Esplendor, V. Fuentes; Estrella Polar, J. Vergara; Hiawatha, O. Orellana; Maura, N. N.; Temeraria, J. Leiva; Oregón, M. Soto A.; Lotus, N. N.; Fragata, L. A. Soto; Sol de Mayo, A. Guerra; Balota, J. Pinto; Scotch Laddie, O. Montenegro; Vitela, A. Zúñiga.

Sexta carrera. — Leoncillo, U. Núñez; Ratisbona, A. Ataniel; El Territorio, M. Vergara; Porro, C. Pombet; Juanchera, J. Leiva; Escoria, O. Orellana; Córcega, N. N.; Espadachín, N. N.; St. Gaudens, A. González; Joe, D. Astudillo; Air, D. 2.o López; Practicanta, J. Pinto.

Sétima carrera. — L'Eclair, P. P. Cancino; Pizarro II, J. Leiva; Duke, M. Michaels; Galia, J. Vergara; Antonio, M. Vergara; Balaclava, N. N.; Cultura, C. Pombet; Tarf, L. Araya; Lochinwar, L. A. Orellana; Juliano, A. Godoy; Cascarrabia, L. A. Soto; Jacob, A. Guerra.

PRONOSTICOS DE LA PRENSA

SITUACION ACTUAL

Valparaíso Sporting Club

		G.	P.
1	El Mercurio (Valparaíso)	15	47
2	Deutsche Zeitung	14	46
3	Mustafá	14	41
4	El D. Ilustrado	13	48
5	El Derby	13	42
6	La Nación	12	52
7	El E. Sportivo	12	45
8	Las U. Noticias	11	45
9	La Unión (Concepción)	11	43
10	El Chileno (Valparaíso)	10	43
11	Yo sé todo	9	46
12	El Mercurio	9	44
13	La Patrie	9	43
14	La P. de los A.	9	41
14	Zig Zag	9	41
16	La S. Cinematográf.	8	44
17	El Heraldo	8	43
18	El T. Nuevo	8	42
19	La Unión (Valparaíso)	8	39
20	El B. del Turf	7	47
21	La Unión	6	27

—La posición para el Hipódromo Chile es la siguiente:

		G.	P.
1	El Derby	49	219
2	El Mercurio	48	234
3	La Unión	47	219
4	El D. Ilustrado	46	224
5	El B. del Turf	42	233
6	La Nación	41	227
7	La P. de los A.	41	223
8	Deutsche Zeitung	37	198
9	Las U. N.	35	214

NOTICIAS DIVERSAS

El clásico Jockey Club Argentino.

El próximo Domingo se disputará en Viña del Mar, este importante clásico, cuyas condiciones y probables competidores van a continuación:

Premio "JOCKEY CLUB ARGENTINO". — (Carrera clásica cerrada). — 2,400 metros. — Para productos de 3 años nacidos y criados en la República Argentina. — Peso de Reglamento. — Recargo de 3 kilógramos por cada $ 10,000 o fracción mayor de $ 5,000 ganados. — Descargo a los que no hayan ganado $ 5,000 de 1 kilógramo por cada $ 1,000 menos ganados. — Entrada: $ 120 en dos cuotas, $ 50 el Lunes 11 de Noviembre de 1918 y $ 70 el Lunes anterior al día de la carrera. — Premios: 650 libras esterlinas obsequiadas por el Jockey Club Argentino al 1.o, $ 1,200 al 2.o y $ 600 al 3.o.

Están inscritos:

Amurat, Buñuelo, Bella Dama, Capucine, Esteta, Esquife, Fabia, Gladiadora, Guabiyú, Last, La Moselle, Malita, Majuelo, Macero, Marqués de Rical, Valda, Vístula.

HIPODROMO CHILE : 6.as CARRERAS DE VERANO

Domingo 2 de Febrero de 1919

PRIMERA CARRERA a las 8.45.—Premio FILLE DE JOIE 1.a Serie—Distancia 800 metros.

PREPARADOR	DUEÑO	NOMBRES	PESO	EDAD	PADRE	MADRE	TRAJE DEL JINETE
O. Fuenzalida	U. Verdugo	1 Remadora	60	6	1|2 High Strike	Sin anteced.	Verd. est. rosa, verdes, rosada
S. González	Liguria	2 Viana	60	3	F. S. L' Aiglon	Silesia	Lacre, lacres, verde
E. Delgado	R. Moreno	3 Copihue	55	E	1|2 Pisco	Chilena	Amarilla, gran list. am., negra
Propietario	E. E. Reyes	4 Corza	54	5	3|4 Montchalon	Ondinita	Lacre y negro por mitad
S. González	F. Villa	5 Lally	52	4	1|2 Cronwell II	Chilena	Amarilla, amar y lac. l., lacre
M. Maldonado	O. Mujica	6 Cosette	50	3	3|4 Posseur	Hortensia	Negro faja verde, verde
J. Ibarra	T. González	7 Uva Negra	49	3	1|2 Orwin	Chilena	Verde lunares lacres, lacre
G. Avila	V. M. Toledo	8 My Friend	48	5	1|2 Jou Jou	Sin anteced.	Azul, verdes, lacre
A. Huerta	Moller	9 Sa Nó	46	3	F. S. El Pícaro	Noemí	Celest. alam. oro, oro
A. Aguilera	J. Taher	10 Pyjama	46	5	1|2 Pousse Café	Sin anteced.	Morada, moradas, morada
T. Acevedo	J. M. Fuentes	11 Palangana	43	3	F. S. Pirapó	Grisette	Lacre y blanco listado
Propietario	M. Rojas S.	12 Belle	42	4	1|2 Presagio	Chilena	Morada, verdes, verde
F. Bernal	J. Correa	13 20 de Setiembre	40	4	F. S. Julio César	Miss Zulema	Oro, oro y azul en r., azul
J. Rojas	J. Ibáñez	14 Agorera	40	5	1|2 Alanés	Sin anteced.	Gris perla, gris perla, lacre
A. Zúñiga	R. Bories	15 Fly Killy	40	3	1|2 Rob Roy II	Chilena	Morado oscuro, naranja, naranja
Propietario	A. Ramenzoni	16 Corbeta	40	7	1|2 Dolor	Chilena	Caqui, moradas, morada

SEGUNDA CARRERA a las 9.10. —Premio FARNESIO. — Distancia 600 metros.

PREPARADOR	DUEÑO	NOMBRES	PESO	EDAD	PADRE	MADRE	TRAJE DEL JINETE
S. Gonzáalez	Chacabuco	1 Olivar	52	2	3|4 Rolando	Holanda	Colorada, azules blancas
E. Herrera	D. de la Sota	2 Cefo	52	2	1|2 Capeador	Chilena	Solf y v. p. m., solferinas, verde
S. Silva	Teno	3 Mastery	52	2	F. S. Duc d'Albe	....	Crudo alam., cuello y puños l., lac.
Propietario	D. López	4 Solticio	52	2	1|2 Sir Samuel	Chilena	Lacre, bl. braz. lac, azul
M. Collao	M. Araya	5 Don Chimba	52	2	3|4 Constant	Picarona	Lacre cr. am., amarillas, lacre
L. Silva	Las Acacias	6 Balleder	51	2	F. S. Winttinntog	Algara	Escarlata alamares blancos
F. 2.o García	M. Henríquez	7 Cambio	51	2	1|2 Ogro	Chilena	Co. de v. o. en r., lacres, lacre
D. Yáñez	A. Vicuña C.	8 Siracusa	51	2	A. A. Sir Samuel	Revoltosa	Rosa seca, negra
V. Jofré	R. Demarche	9 Tiruca	50	2	F. S. Burlesco	Bellaria	Mor. y b. en r., lacres, lacre
A. Aguilera	P. Beaz	10 Dominante	50	2	F. S. Mead	Pompadour	Colorada osc., azules, azul
R. Soto	S. Ahues	11 Alianza II	49	2	F. S. Obrizo	Eda Rewes	Celeste y blanca por mitad, lacre
M. Escobar	D. Peañfiel	12 Piadosa	49	2	7|8 Espectro	Liroca	Blanco cruz turquesa, azul
Propietario	U. Silva	13 Titita II	49	2	F. S. Duc d'Albe	Titea	Lacres, lacre faja m., morada

TERCERA CARRERA a las 9.35.—Premio FISCAL.—Distancia 900 metros.

PREPARADOR	DUEÑO	NOMBRES	PESO	EDAD	PADRE	MADRE	TRAJE DEL JINETE
M. Maldonado	F. Villa	1 Costanera	59	4	23|22 Constant	Meva	Amarilla am. y lac. l., lacre
M. Maldonado	Titán	2 Aureola	58	7	15|16 Hassard	Lady Ivy	Verde, verdes, café
Propietario	C. de la Cerda	3 Sarmiento	55	3	F. S. Oruro	Serenata	Lacre y amar. por mitad, azul
M. Collao	M. Araya	4 Jerez	51	5	3|4 Almendro	Quitz	Lacre c. am., amarillas lacre
A. Guerra	D. Hernández	5 Dichosa	50	5	F. S. Etolo	Kirry	Gran. y cel. list., blancas, granate
S. González	S. Castillo	6 Fionía	49	6	3|4 Fío	Indíjena	Azul y am. a c., azules, blanca
C. Fuentes	A. Leon	7 Océano	48	6	7|8 Almendro	Bagatelle	Azul est. blancas
E. Delgado	White and. Gold	8 Paladín	47	5	F. S. L'Aiglon	Valemont	Blanca, oro, oro
J. Molina	M. Troncoso	9 Recompensa	45	6	1|2 Royal Fligh	Sin anteced.	Azul, lacres, oro
A. Zúñiga	J. Casas R.	10 Parisiana	44	3	1|2 Fío	Chilena	Guinda. cint. y braz o., guinda
D. Yáñez	L. Fontecilla	11 Coplista	44	4	F. S. Burlesco	Jacinta	Am. y lun. morados, morada
Propietario	E. Delgado	12 Bow	40	3	F. S. Altanero	Vizcacha	Azul acero, lacre
F. Bernal	J. Corra	13 25 de Setiembre	40	3	A. A. Julio César	Miss Zulema	Oro, oro y azul en r., azul
Propietario	H. Perez	14 Ruler	40	3	F. S. Altanero	Represalia	Blanca y lacre listado, lacre

CUARTA CARRERA a las 10.00.— Premio FILLE DE JOIE 2.a Serie.—Distancia 800 metros.

PREPARADOR	DUEÑO	NOMBRES	PESO	EDAD	PADRE	MADRE	TRAJE DEL JINETE
O. Fuenzalida	U. Verdugo	1 Radium	63	6	1|2 Ermete Nov	Chilena	Verde est. rosada, verdes, rosada
P. Ubeda	S. Guerra	2 Frutillero	62	4	1|2 Bonito	Chilena	Rosado cuello y puño negro, negra
S. González	Chacabuco	3 Viñita	58	4	3|4 Rolando	Holanda	Colorada, azules, blanca
S. González	Tally Ho	4 Personaje	56	3	F. S. Key West	May Rose II	Blanco y lacre en ruedas, azul
J. F. Valenzuela	Cruz Lila	5 Punching Ball	56	3	1|2 Carrizal	Chilena	Amarila, cruz lila, lila
C. Cruz	L. Araya	6 Pérfido	55	4	1|2 Le Rappel	Sin anteced.	Lacre, moradas, morad
Propietrio	E. E. Reyes	7 Juvenil	51	3	1|2 Julio César	Chilena	Lacre y negro por mitad
Propietario	White and Gold	8 Rolandito	50	5	3|4 Rolando	Raining	Granate cruz amarilla, granate
E. Delgado	M. Araya	9 Arriera	50	E	1|2 Royal Fligh	Sin anteced.	Blanca, oro, oro
M. Collao	F. Bravo G.	10 Macacho	49	4	7|8 Pick me up	Troika	Blanca, negras ,granâte
V. Jofré	R. Moreno	11 Indian Chieff	49	6	1|2 Bell Royal	Sin anteced.	Amarilla, gran list. amarilla, neg.
J. Rojas	E. Cifuentes	12 Desahuciada	48	E	1|2 Industrial	Sin anteced.	Oro cruz negra, oro, negra
Propietario	C. A. Gómez	13 Pasatiempo	48	4	3|4 Miserable	Lagartija II	Verde, blancas, verde.
A. Aguilera	No. 13	14 Dual	47	3	15|16 Burlesco	Anunciadora	Blanco y cer. por mitad, cereza
F. 2o. García	A. Cajas	15 Francisca	46	4	3|4 Posseur	Bríjida	Lacre, verdes, amarilla
A. Aguilera	E. Segura	16 Mayreno	44	4	1|2 Londres	Sin anteced.	Lacre cruzado, vered, verde.

QUINTA CARRERA a las 10.25.—Premio FORTUNA 1.a Serie.——Distancia 1,500 metros.

PREPARADOR	DUEÑO	NOMBRES	PESO	EDAD	PADRE	MADRE	TRAJE DEL JINETE
Propietrio	M. Vargas	1 Verdi	60	4	F. S. Orán	Veronique	Granate, amarillas, granate
S. Silva	Film	2 Bobina	57	4	F. S. Jou Jou	Sabandija	Blanco y negro a cuadro, lacre
S. González	M. Barrientos	3 Regata	56	5	3|4 Royal Fligh	Inesita	Ver. y b. en r., verdes, amarillas
A. Aguilera	N. Lois C.	4 Esplendor	55	4	F. S. Etolo	Riqueza	Oro, azules, azul
M. Collao	S. Muñoz	5 Estrella Polar	53	6	3|4 L'Aiglon	La Prenda	Azul marino, lunares celestes, azul
C. Fuentes	A. Andwandter	6 Hiawatha	52	6	63|64 Pirapó	Nanná	Negra, verdes, veder
R. Ramírez	A. Guzman	7 Maura	51	4	127|128 Alcázar	Tiara II	Acero al. lac., acero, lacre
D. Galáz	V. Pascuali	8 Temeraria	50	4	15|16 Turín	Clorinda	Verde cruz lacre, blancas, blanca
J. Salinas	M. Troncoso	9 Oregón	49	3	12 Oidor	Sin anteced.	Azul, lacres, oro
M. Escobar	Souchez	10 Lotus	46	3	F. S. Celso	Solinka	Blanca, blancas, azul
I. Espinoza	Jorge Besa D.	11 Fragata	46	4	3|4 Le Roi d'Is	La Prenda	Crudo rueda, azul rubí, azul y rubí
J. J. Munita	Mabille	12 Sol de Mayo	44	6	F. S. Lord Bobs	Túnica	Bronce, solf. braz. br., solferina
E. Delgado	White and Gold	13 Balota	43	4	F. S. Orán	Babel	Blanca, oro, oro
M. Collao	M. Araya	14 Scotch Laddie	42	6	23|32 Celso	Ausonia	Lacre cr. am. amarillas, lacre
Propietario	A. Ramenzoni	15 Vitela	40	6	F. S. L'Aiglon	Amica	Caqui, moradas, morada

SEXTA CARRERA a las 10.50.—Premio FANAL.— Distancia 1,100 metros.

PREPARADOR	DUEÑO	NOMBRES	PESO	EDAD	PADRE	MADRE	TRAJE DEL JINETE
A. Castro	W. Serei	1 Leoncillo	58	4	15|15 Cambronne	Leo	Lacre, brazal, veredes, verde
B. Jofré	R. López	2 Ratisbona	56	4	15|16 Royal Flig	Terraza	Morado torn., adornos y co., oro
B. Jofré	E. E. Reyes	3 El Territorio	53	5	1|2 Julio Césa	Chilena	Lacre y blanco por mitad
S. González	Liguria	4 Porro	53	3	F. S. Rolando	Fougere	Lacre, lacres, verde
I. Espinoza	Arlequín	5 Juanchera	51	3	F. S. Gallaway	Pernussión	Arlequín, arlequín, arlequín
F. Rojas	F. C. Prain	6 Escoria	51	4	F. S. Jacc's Gre	Best Girl	Oro viejo, negras, blanca
Propietrio	L. A. Benítez	7 Córcega	51	3	F. S. Rolando	Spirita	Lacre, violetas, lacre
J. R. Vielma	Esc. Caballería	8 Espadachín	48	4	F. S. Jack's Gree	Kosima	Celeste y colorado por mitad
.. .. ..	A. Echavarría	9 St. Gaudens	48	3	F. S. St. Michai	Ingrata	Verde, verde braz l., negra
F. Bernal	A. Vera	10 Yoe	48	3	1|2 Altanero	Sin anteced	Habano, azules, azul
D. López	T. Aubert	11 Air	48	3	F. S. Viraró	Olesa	Blanco y celes. listado, lacre
.. .. ..	C. Fuentes	12 Practicanta	46	4	1|2 Posseur	Sin anteced.	Salmón lun. negros, azul marino

SETIMA CARRERA a las 11.15.—Premio FORTUNA 2a. Serie.—Distancia 1,500 metros.

PREPARADOR	DUEÑO	NOMBRES	PESO	EDAD	PADRE	MADRE	TRAJE DEL JINETE
J. Mendez	R. López	1 L'Eclair	58	4	F. S. Eclair	Hermita II	Morado torn., adornos y coc., oro
M. Soto	A. Echeverría L	2 Pizarro II	56	4	F. S. Northsamp	Maravilla III	Azul cruzado oro, oro
S. Avila	Los Alamos	3 Duke	55	4	F. S. Altanero	Licisca	Blanco y celeste list., colorada
J.J. Munita	L. Pérez R.	4 Galia	54	5	F. S. Lord Bobs	Canadá II	Granate, granates, verde
V. Jofré	M. Saavedra	5 Antonio	53	5	31|32 St. Dory	La Palmilla	Oro, oro, oro
S. González	C. Flaza	6 Balaclava	52	4	F. S. Jou Jou	Camargo	Solferino, verde manz., solf. y verde
S. González	Chacabuco	7 Cultura	52	3	F. S. Rolando	Galejade	Colorada, azules, blanaca
M. Collao	M. Araya	8 Tarff	51	4	7|8 Alanés	Sfax	Gran cruz am., amarillas, granate
A. Aguilera	L. Troncoso	9 Lochinwar	50	4	F. S. Alanés	Myosotis	Oro lun. col., coloradas, col. y oro
C. de la Cerda	D. Reveco	10 Juliano	50	4	F. S. Altanero	Fredia	Verde verdes colorada
J. E. Zárate	A. B. C.	11 Cascarrabia	49	6	F. S. Burlesco	Teresa	Coloradas, negras, negra
L. Aravena	D. Venegas	12 Jacob	44	6	1|2 Scarpia	Sin anteced.	Morado lunares blancos, oro

PRONOSTICOS:

DIARIOS Y REVISTAS	1.a carrera	2.a carrera	3.a carrera	4.a carrera	5.a carrea	6.a carrera	7.a carrera
LA NACION	Uva Negra Corbeta Belle	Ballader Titita II Cambio	Recompensa Aureola Paladín	Personaje Juvenil Dual	Oregón Estrella Polar Regata	Porro Escoria Territorio	Duke Balaclava Tarff
DEUTSCHE ZEITUNG	Lally Copihue 20 de Septiembre	Mastery Cambio Teruca	Ruler Dichosa Paladín	Rolandito Francisca Personaje	Verdi Oregón Sol de Mayo	Porro Practicanta Escoria	Antonic Duke Tarff
EL ECO SPORTIVO	Lally Uva Negra Viana	Titita Cambio Ballader	Paladín Recompensa Aureola	Dual Personaje Rolandito	Estrella Polar Regata Oregón	Porro Escoria Practicanta	Tarff Antonio Duke
EL TIEMPO NUEVO	Viana Lally Belle	Cambio Siracusa Alianza	Costanera Aureola Paladín	Personaje Juvenil Macacho	Fragata Regata Balota	Porro Practicanta El Territorio	Galia Duke Lochinwar
EL DERBY	Viana Lally Agorera	Titita II Don Chimba Cambio	Aureola Paladín Costanera	Juvenil Deshauciada Personaje	Estrella Polar Regata Fragata	Porro El Territorio Practicanta	L'Eclair Duke Lochinwar
EL BRUJO DEL TURF	Belle Uva Negra Corbeta	Cambio Titita II Ballader	Dichosa Costanera Aureola	Juvenil Dual Personaje	Bobina Fragata Regata	Porro Practicanta El Territorio	Duke Lochinwar Balaclava
LAS ULTIMAS NOTICIAS	Viana ...va Negra Belle	Ballader Cambio Titita II	Costanera Aureola ...res	Juvenil Personaje [illegible]	Bobina Regata Fragta	Porro El Territorio Escoria	Duke L'Eclair Jacob

Informaciones Comerciales, Industriales y Agrícolas

CAMBIO

El Banco de Chile ha fijado ayer los siguientes cambios:

d|v.	Londres	París
90	10 1|2 1 £ 22.86	113 1|4 1 fr. 0.88.30
3	10 5|16 1 £ 23.27	111 1|4 1 fr. 0.89.88

Nueva York: 1 dólar, 4.85 3|4.
1 Nac. argentino: 2.19 1|4.

d|v.	Italia	España
90	131 1|4 1 lira 0.76.19	102 3|4 1 pta. 0.97.32
3	129 1 lira 0.7751	101 1 pta. 0.99

El Banco Español de Chile fijó ayer los siguientes cambios sobre las plazas que se indican:

Plazas	90 d|v	v
Londres	10 1|2	10 5|16

A estos cambios valen:
La libra:
A 90 días, $ 22.86.
A la vista, $ 23.27.
La peseta:
A 90 días, $ 0.97.32.
A la vista, $ 0.99.00.
El franco:
A 90 días, $ 0.88.30.
A la vista, $ 0.89.88.
$ U. S., $ 4.85.25.

REVISTA BURSATIL

Acciones de Bancos, Sociedades Mineras, Salitreras Ganaderas y Agrícolas, Petrolíferas, Industriales, Compañías de Seguros, Bonos, Valor de Metales, Ferias, Mataderos, etc., etc.

BOLSA DE COMERCIO

Movimiento de valores

Con bastante poca animación, se llevó a efecto la única rueda del día de ayer, no sufriendo casi ninguna variación los diferentes valores que se ofrecieron.

El cambio internacional tuvo una pequeña modificación, fijándose oficialmente en la rueda de Valparaíso al mismo tipo del día anterior, esto es, a 10 17|32, vendedores. El premio del oro fué fijado a 89.

El valor total de las operaciones registradas en pizarra fueron: para los bonos, de $ 84,200 nominales y para las acciones de $ 42,342.50.

TRANSACCIONES, OFERTAS Y DEMANDAS

Bancos

Chile.—Ofrecieron comprar un lote chico de acciones a $ 207, hubo oferta a $ 208.

Nacional.—Compradores a $ 49 y vendedor por 100 acciones a $ 49 y 1|4.

Santiago.—Comprador por 40 acciones a $ 134.

Español.—Transacción de 200 acciones en dos partidas a $ 156 1|2, quedando comprador a este precio.

Italiano.—Comprador a $ 5 1|2 y vendedores a 5 7|8.

Hipotecario de Chile.—Comprador por 10 acciones a $ 710.

Sociedades de Seguros

La Santiago.—Comprador a $ 260 y vendedor a $ 265.

La Francesa.—Comprador a $ 42.

La Germania.—Comprador por un pequeño lote a $ 32.

Sociedades Ganaderas

Fuegos.—Compradores a $ 93, sin ninguna operación.

Sociedades Salitreras

Antofagasta.—En privado se ofrecieron a $ 112 1|4, hubo comprador a $ 111 1|2.

Lastenia.—Compradores a $ 18.

Llallagua.—El mercado de este papel estuvo falto de interés, haciéndose operaciones al rededor de 261.

Oruro.—Se presentó un comprador a $ 18 1|2 y ofrecen vender a 19.

Fortuna de Colquirí.—En un lote se vendieron 200 acciones a $ 10 1|2, quedando compradores y vendedores a $ 11.

Caylloma.—Se anotó una operación de 140 acciones en dos traspasos a 6 1|8, quedando compradores a $ 6.

Oploca.—Comprador por 100 acciones a $ 101 1|2.

Sociedades Industriales

Gas de Santiago.—En diversos lotes se vendieron 97 acciones a $ 105, quedando compradores a este precio y vendedores a 105 1|4.

Electricidad Industrial.— Comprador a $ 94.

San Bernardo.—Comprador por un pequeño lote a $ 112.

Tattersall.—Comprador por 25 acciones a $ 137.

Viñas.—En Valparaíso se anotaron 10 acciones a $ 91.

Bonos

Caja Hipotecaria 8 o|o con 1 o|o.—Se vendieron $ 4,000 a $ 103, $ 70,500 a $ 103 1|8 y 700 a $ 103 1|4, quedando compradores a $ 103 1|8.

Banco Hipotecario 8 o|o con 1 o|o.—Se vendieron $ 1,000 a $ 102 3|4 y $ 8,000 a $ 103, quedando comprador a este precio.

BOLSA DE CORREDORES DE VALPARAISO

Unica rueda

75 Gas de Valp., 98 1|2.
50 Gas de Valp., 98.
10 Viñas, a 91.
75 Vapores, 170.

Oro

Vendedores, 89.
Compradores, 88.50.

Letras

Vendedores, 10 17|32.
Compradores, 10 9|16.

ACCIONES Y BONOS

ACCIONES DE BANCOS

		Valor pagado	Precio actual
Banco de Chile	$	100	207 1|2
Banco Español de Chile		100	156 1|2
Banco Nacional		50	49
Banco Santiago		100	134
Banco Popular		100	125
Banco Unión Comercial		20	8 1|2
Banco Hipotecario de Chile		200	710
Banco Chileno Garantizador de Valores		100	17
Banco Francés			57 1|2
Banco Italiano			5 3|4
Banco Curicó			128
SOCIEDADES SALITRERAS			
Antofagasta	$	25	111 3|4
Loa		1	43
El Boquete		5	45
Agua Santa		5	135
Lastenia			18 3|4
La Unión	£	20	6 1|2
Castilla		20	12
Perseverancia		20	15
SOCIEDADES GANADERAS			
Chile Argentina		1	10 1|2
Tierra del Fuego		1	93
Ñuble y Rupanco	$	20	40
Gente Grande		1	94
Laguna Blanca		1	98
Agrícola de Vallenar		20	
Aysen	£	1	71
SOCIEDADES MINERAS			
Llallagua	$	1	265
Oploca		1	101 1|2
Totoral		10	6 1|2
Oruro		1	19
Gatico		20	16 3|4
Curanilahue		100	157
Lota y Coronel	£	10	606
Monte Blanco		1	2 3|4
Colquirí	$	5	3
San José de Oruro, serie A.	£	1	1
San José de Oruro, Serie B.		1	1
Caylloma		5	6 1|8
Las Vacas		5	6 1|8
Pintados		38	6 1|4
Victoria de Lebu		10	8 3|4
San Bartolo	$	20	18 1|2
Antequera	£	1	0.95
Poderosa de Collahuasi		5	30
Carbonífera Máfil		50	95
Disputada		25	10 1|2
Domeyko		5	5
Fortuna de Colquirí			10 1|2
COMPAÑÍAS DE SEGUROS			
La Germania	$	25	33
La Nacional		25	620
La América		25	65
La Americana			310
La Alemana		51	260
La Comercial		50	180
La Española		10	260
La Unión Chilena		50	620
La Italia		150	300
La Internacional		25	108 1|2
La Central		25	53
La Francesa		55	155
La Nueva España		70	160
La Chile Consolidada		25	62
La Alianza Chilena		25	58
La Franco Chilena		20	42
La Santiago		50	260
La Mapocho		50	165
La Araucanía		26	35
La Iberia		62 1|2	100
La Unión Nacional		60	63
La Industrial		25	36
SOCIEDADES INDUSTRIALES			
Consumidores de Gas de Santiago	$	50	105
Gas de Valparaíso		50	92
Sociedad Austral de Maderas		1	1 1|4
Laboratorio Chile		1	78
Electricidad Industrial		50	94
Refinería de Azúcar de Viña del Mar		1	90 1|2
Azucarera de Penco		1	132
Gas Acetileno		50	9
Fábrica de Tejidos		100	240
Maderas Malvoa		20	14 1|2
Chilena de Tabacos		20	59
Cervecerías Unidas		100	345
Buques y Maderas		50	43 1|2
Molinera El Globo		100	84
Cemento El Melón		1	75
Fábricas Unidas Catres		100	60
Transportes Unidos			45
Telégrafo Comercial		25	40
Telégrafo Nacional		20	16
Mercado de la Vega		100.	100
Manufacturera Tejidos			35
Feria Izquierdo		100	80
American Shoe Factory		100	100
SOCIEDADES PETROLÍFERAS			
Petróleos del Pacífico		10	0.70
Sud-Americana de Petróleos		2	0.25
Pacífico Liberadas			2
Patagonia Consolidada			0.60
SOCIEDADES DIVERSAS			
Bolsa de Comercio		1,250	63,000
Club Hípico		500	7,500
Hipódromo Chile		500	1,000
C. S. de Vapores		25	170
Ferrocarril Eléctrico San Bernardo			113 1|2
Tattersall		100	137
BONOS			
Caja 6o|o con 1o|o (30 de Junio y 31 de Diciembre)			92
Caja 6o|o con 2o|o (30 de Junio y 31 de Diciembre)			95
Caja 7o|o con 1o|o (30 de Junio y 31 de Diciembre)			97 1|4
Caja 7o|o con 2o|o (30 de Junio y 31 de Diciembre)			97 1|2
Caja 8o|o con 1o|o (30 de Junio y 31 de Diciembre)			103 1|8
Caja 8o|o con 2o|o (30 de Junio y 31 de Diciembre)			103
Garantizador 7o|o (30 de Junio y 31 de Diciembre)			75
Garantizador 7o|o (30 de Junio y 31 de Diciembre)			74
Garantizador 8o|o (30 de Junio y 31 de Diciembre)			79 1|2
Hipotecario 7o|o con 2o|o (30 de Marzo y 30 de Septiembre)			100
Hipotecario 8o|o con 1o|o (31 de Marzo y 30 de Septiembre)			102 7|8
Hipotecario 8o|o con 2o|o (31 de Marzo y 30 de Septiembre)			102 7|8
Municipalidad (Privilegiados de Diciembre)			96 1|2
Municipalidad (Privilegiados de Octubre)			97
Municipalidad (Privilegiados de Febrero)			...

FERIA

— DE —

Productos Agrícolas

— DE —

LARRAÍN OLAVARRÍA y Cía

Matucana N.o 10

REMATES TODOS LOS MARTES CON TODA CLASE DE PRODUCTOS AGRICOLAS

Carga por carros completos al Desvío Banco de la República. Sobornal: Alameda.

Correspondencia:

Casilla 913

EL ESTAÑO EN LA SEMANA

La Bolsa de Comercio recibió las siguientes comunicaciones, dando precios de este metal:

Lunes, libras esterlinas 247.15 al contado y 244.10 a plazo.

Martes, 245.15 al contado y 242 5 a plazo.

Miércoles, 244.10 al contado y 241 10 a plazo.

Jueves, 245.5 al contado y 242.5 a plazo.

Viernes, 245.5 al contado y 242.5 a plazo.

En relación a la semana precedente, hubo baja de 10 chelines al contado y libras 2.15 a plazo.

EL COBRE EN LA SEMANA

Hubo las siguientes cotizaciones:

Lunes, 89 libras al contado y 83 a plazo.

Martes, 89 libras al contado y 83 a plazo.

Miércoles, 87 libras al contado y 81 a plazo.

Jueves, 87 libras al contado y 80 a plazo.

Viernes, 87 libras al contado y 79 10 a plazo.

Bajó en la semana 2 libras al contado y 2.10 libras a plazo.

REVISTA COMERCIAL DE PRODUCTOS Y FRUTOS DEL PAIS

(Especial para "La Nación" de Santiago)

Principia a notarse actividad en el mercado por haberse recibido algunos pedidos de Estados Unidos, que aumentarán definitivamente, permitiendo así la exportación de nuestra próxima cosecha y los saldos que existen todavía de la cosecha pasada.

Precios puestos en carro en Valparaíso

Arvejas petit-pois.— En la semana se embarcaron 1,000 sacos para Estados Unidos. El precio actual se mantiene. Cotizo:

Petit-pois sin brucos a $ 40.00 los 100 kilos.

Petit-pois con brucos a $ 35 los 100 kilos.

Avena.— Se han efectuado importantes transacciones por este artículo para exportarlo a Liverpool. Lo comprometido hasta el momento son más o menos 100,000 sacos que se exportarán a medida que se disponga de los fletes.

Cotizo: a $ 14 los 80 kilos en Talcahuano.

Cebada.— Sigue la gran demanda por este cereal. Se ofrece pagar por la clase forrajera de nueva cosecha hasta $ 24.50 por los 100 kilos. Los embarques aumentan y durante la semana se embarcaron 4,435 para Liverpool.

Cotizo: Forrajera nueva cosecha, a $ 24.50 los 100 kilos.

Forrajera vieja a $ 23 los 100 kilos.

Cervecera a $ 27 los 100 kilos.

Cera.— El precio de $ 150.00 por los 46 kilos, se mantiene firme.

Frejoles.— El vapor "Juneau" está cargando para los Estados Unidos 300 toneladas en general de clase blancos, además de 3,063 sacos embarcados por el "Jungshoved" para Nueva York.

Cotizo:

Caballeros a $ 50 los 100 kilos.

Coscorrones, a $ 50 los 100 kilos.

Triguitos, a $ 50 los 100 kilos.

Bayos chicos, a $ 30 los 100 kilos.

Bayos regulares, a $ 31 los 100 kilos.

Burritos, a $ 32 los 100 kilos.

Garbanzos.— Se han remitido algunos lotes a Nueva York. Los precios actuales son nominales:

Cotizo: a $ 38 los 100 kilos.

Harinas.— Las cotizaciones son cada día más firmes, sin embargo, se estima que en breve vuelva una reacción que haga bajar los precios. Cotizo:

A $ 20 los 46 kilos, por harina de Cilindro de 1.a clase.

$ 17 los 46 kilos por harina candeal sin mezcla.

Lanas.— Los embarques anotados al pie de esta revista, corresponden a compras efectuadas con anterioridad, pues el artículo está más flojo que nunca, por no recibirse órdenes del exterior.

Cotizo: Merino mestiza, a $ 130 los 46 kilos.

Lentejas.— Los precios han bajado. Cotizo: $ 70 los 100 kilos de la nueva cosecha.

Maíz amarillo.— No hay alteración que anotar en los precios. Cotizo: $ 18 los 100 kilos.

Miel de abejas.— Por el momento no tiene aceptación en el extranjero, lo que ha influído en los precios que han bajado. Cotizo: $ 55 los 46 kilos.

Nueces.— Es de esperar que la próxima cosecha tenga buena aceptación en los Estados Unidos.

Quillay.— La falta de demanda, mantiene flojas las cotizaciones. Cotizo: $ 70 los 100 kilos.

Trigo blanco.— Ha bajado en Santiago a $ 27.75 los 100 kilos sin saco. En el sur se cotiza a $ 24 los 100 kilos, también sin saco.

Por el vapor "Santa Elena" se embarcaron 17,000 sacos para el Callao.

Trigo candeal.— La alza de precio es debida a que la cosecha ha sido inferior a la de otros años. Cotizo: $ 23 los 100 kilos sin saco.

Exportación

Durante la semana se han efectuado los siguientes embarques por vía marítima de artículos para la exportación:

Cebada, 4,435 sacos por vapor "Orange Branch" para Liverpool.

100 sacos por vapor "Huasco" a Mollendo.

Frejoles, 3,063 sacos por vapor "Jungshoved" a Nueva York.

50 sacos por vapor "Huasco" a Cristobal.

Lentejas, 1,050 sacos por "Jungshoved" a Nueva York.

75 sacos por "Huasco" a Cristobal.

Arvejas.— 1,133 sacos por vapor "Jungshoved" a Nueva York.

Garbanzos, 350 sacos por vapor "Yungshoved" a Nueva York.

250 sacos por vapor "Juneau" a Nueva York.

Harina, 1,000 sacos por vapor "Mapocho" a Mollendo.

Lana, 480 fardos por vapor "Juneau" a Nueva York.

Trigo, 2,000 sacos por vapor "Huasco" a Arequipa.

Semilla de algodón, 13,800 sacos por vapor Chile a Copenhague.

Pasto, 500 fardos por vapor "Huasco" a Colón.

AGUSTIN GAZITUA.

Corredor de comercio, establecido el año 1898, oficina: calle Blanco 1025. Teléfono Inglés 950. Casilla Correo, 291. Telegramas "Gazitúa", Valparaíso

Valparaíso, 2 de Febrero de 1919.

BOLSA DE PRODUCTOS

SANTIAGO

Operaciones efectuadas en la rueda de ayer

Todos los precios son por quintal métrico, con saco, salvo estipulación contraria.

Ofertas y demandas

Trigo blanco.— Vendedor nueva cosecha a $ 27.75 sin saco en Providencia y comprador a $ 27.25.

Trigo Sur.—Vendedor a $ 27, sin saco en Providencia para entrega Abril y comprador a $ 26.

Cebada.—Vendedor de forrajera a $ 25, en Bella-Vista y a $ 22.50 en estaciones.

Vendedor de chevalier a 27 pesos.

Frejoles.— Vendedor de caballeros de la próxima cosecha a 55 pesos.

Teno al norte, comprador a $ 50.

Vendedor de burros a $ 33 en Santiago.

Vendedor de bayos a $ 32 en Santiago.

Vendedor de coscorrones a $ 50.

Trigo Candeal. — Comprador de trigo candeal corriente a $ 25.

Lentejas.—Vendedor de lentejas a $ 72, en Bella-Vista.

Lana.—Comprador de lana esquila Octubre a $ 120.

Papas.—Vendedor de papas, nueva cosecha a $ 11 y comprador a $ 10 50 centavos.

Pasto.—Vendedor de pasto 2.o corte a $ 7.

Maiz.—Vendedor de maíz colorado a $ 17.

Vendedor de maíz amarillo a 19 pesos 50 centavos.

Avena.—Vendedor de avena rubia a $ 15, en bodega Talcahuano.

Transacciones registradas

Trgo Candeal.—950 sacos de trigo candeal a $ 25, en bodega Santiago.

Papas.—100 sacos de papas amarillas a $ 10.50 en Santiago.

Pasto.—1,000 quintales de pasto, 2.o corte a $ 7, en Nos.

Transacciones en rueda

2,000 sacos de trigo blanco del centro de la nueva cosecha a $ 27.25 sin saco en Providencia.

1,000 sacos de trigo blanco del centro de la nueva cosecha a $ 27.25 sin saco en Providencia.

Trigo Blanco del Centro

Precio oficial no se fijó.

Santiago, 1.o de Febrero de 1919.— El Secretario.

FRUTOS DEL PAIS

Cotización semanal de Ureta y Cía., Agentes comisionistas. — Agustinas 1085. Casilla 1340.

Santiago, 1.o de Febrero de 1919.

Trigos

Trigo blanco del centro, los 100 kilos, sin saco, en Providencia, comprador a $ 27.25.

Trigo blanco del sur, los 100 kilos, sin saco, en estación, según clase, a $ 24.

Trigo candeal fino, los 100 kilos, con saco, en Alameda, a $ 25.50.

Trigo candeal corriente, los 100 kilos, con saco, en Alameda, a $ 24.50.

Cebada

Cebada inglesa de primera clase, los 100 kilos, con saco, en Alameda, a $ 26.50.

Cebada inglesa de 2.a clase, los 100 kilos, con saco, en Alameda, nominal, a $ 24.

Cebada del país, cervecera, los 100 kilos, con saco, en Alameda, a $ 25.

Cebada forrajera, los 72 kilos, con saco, en Alameda, a $ 23.

Harinas

Harina flor cilindro, los 46 kilos, con saco, a $ 21.

Harina de segunda, los 46 kilos, con saco, a $ 14.

Harina candeal, flor, los 46 kilos, con saco, a $ 16.50.

Harina candeal, corriente, los 46 kilos, con saco, a $ 15.

Frejoles

Frejoles coscorrones, los 100 kilos, con saco, en estación, a $ 45.

Frejoles bayos, chicos, los 100 kilos, con saco, en estación, a $ 30.

Frejoles bayos, regulares, los 100 kilos, con saco, en estación, a $ 32.

Frejoles burritos, los 100 kilos, con saco, en estación, a $ 33.

Frejoles caballeros, los 100 kilos, con saco, en estación, a $ 57.

Papas

Papas cazuela, en bodega, a $ 10.

Papas ulloanas, en bodega, a $ 10.

Semillas

Semilla de alfalfa chilena, los 100 kilos, con saco, en bodega, nominal, a $ 160.

Semilla de alfalfa peruana, los 100 kilos, con saco, en bodega, a $ 230.

Semilla de trébol rosado, clase exportación, los 46 kilos, con saco, en bodega, id., a $ 140.

Varios

Avena blanca, los 72 kilos, con saco, en estación, a $ 17.

Afrecho, los 46 kilos, con saco, en bodega, a $ 10.

Afrechillo, los 46 kilos, con saco, en bodega, a $ 10.

Carbón de espino, el saco, en bodega, a $ 9.50.

Carbón blanco, el saco, en bodega, a $ 6.

Lana esquila, ensacada, los 46 kilos, en bodega, a $ 130.

Maíz amarillo, los 100 kilos, con saco, en Alameda, a $ 18.

Maíz colorado, los 100 kilos, con saco, en Alameda, a $ 16.

Mantequilla, los 46 kilos, en bodega, a $ 190.

Pasto primer corte, los 100 kilos, en bodega, a $ 6.50.

Pasto segundo corte, los 100 kilos, en bodega, a $ 7.

Quesos, los 46 kilos, en bodega, a $ 75.

Quillay, los 46 kilos, en bodega, de $ 18 a 25.

Sal costa, los 100 kilos, en bodega, 1.a, a $ 12.

Sal de costa, los 100 kilos, en bodega, 2.a, a $ 9.

EL DEPARTAMENTO DE AVISOS
TELEFONO 3118
Atiende de las 9 hs. a las 22 hs.
(Hora antigua: 9 A. M. a 10 P. M.)

AVISOS ECONOMICOS

Descuentos: De 5 a 10 publicaciones seguidas, 5% — De 11 a 20, 10% — De 21 a 30, 15%

AVISOS ECONOM
TARIFA
Cada palabra (mínimum 6 ... $ 0 ... palabras por aviso).

VEGA CENTRAL

De la Sociedad del Mercado de la Vega

Revista diaria. Precios de venta de productos por mayor, término medio, según calidad:

Acelgas, de 30 a 50 centavos docena de atados.
Arvejas, de 9 a 14 pesos el saco.
Alcachofas, de 2 a 5 pesos el ciento.
Ajos, de 30 a 60 centavos el ciento.
Ají verde, de 2 a 4 pesos el saco harinero.
Berros, a 10 centavos docena de matas.
Betarragas, de 10 a 14 pesos el mil.
Brevas, de $ 5 a 8 pesos el ciento.
Cebollas cabezas, de 2 a 2.80 el ciento.
Ciruelas, de 10 a 12 pesos el cajón.
Choclos, de $ 2.40 a 4.20 el ciento.
Duraznos, de 3 a 8 pesos el ciento.
Guindas, de 60 a 80 centavos el kilogramo.
Lechugas, de 1 peso a 2.20 el cento.
Limones, de 12 a 16 pesos el ciento.
Melones, de 25 a 55 pesos el ciento.
Manzanas, de 3 a 5 pesos el ciento.
Orégano, de 30 a 50 centavos docena de atados.
Pimentón, de 3 a 5 pesos el ciento.
Papas cazuela, de 11 a 13 pesos los 100 kilogramos.
Papas amarillas, de 9 a 12 pesos los 100 kilogramos.
Porotitos verdes, de 6 a 8 pesos el saco.
Perejil, de 30 a 40 centavos docena de atados.
Pepinos ensalada, de 1.80 a 3 pesos el ciento.
Porotos granados, de 7 a 12 pesos el saco.
Quesos de toda leche, de 6 a 8 pesos docena.
Repollos, de 10 a 16 pesos el ciento.
Rabanitos franceses, de 15 a 20 centavos el ciento.
Sandías, de 20 a 55 pesos el ciento.
Tomates de $ 1 a 2.40 el ciento.
Yerba buena, de 30 a 50 centavos docena de atados.
Zanahorias, de 60 centavos a un peso el ciento.
Zapallos tiernos, de 15 a 25 pesos el ciento.
Zapallos del año, de 60 a 90 pesos el ciento.
Zapallos italianos, de 1.40 a 2 pesos el ciento.

CARRETAS QUE ENTRARON

21 de Zapallos.
12 de Cebollas.
3 de Lechugas.
37 de Papas.
95 de Sandías.
61 de Choclos.
20 de Tomates.

349

MATADERO

2 de Febrero.

Encierra para hoy:

	Vacunos	Ovejunos	Cerdos
Entrados	164		
En vara	50	440	
Suma	214	440	
Retirados vivos	24		
Totales beneficiados	238	440	

Terneros, 6.

Precios de las carnes

	Por kilos		
Carne buey 1.a clase	10.5	a	1.07
Id. 2.a clase	0.94	a	1.02
Id. 3.a clase	0.50	a	0.90
Id. novillo 1.a clase	1.02	a	1.05
Id. novillo 2.a clase	0.92	a	1.00
Id. 3.a clase	0.50	a	0.90
Id. vaca 1.a clase	1.04	a	1.06
Id. 2.a clase	0.96	a	1.02
Id. 3.a clase	0.50	a	0.95
Id. cordero 1.a clase		a	1.30
Id. 2.a clase	1.10	a	1.20
Id. 3.a clase	0.90	a	1.00
Id. oveja 1.a clase		a	1.00
Id. 2.a clase	0.80	a	0.90
Id. 3.a clase	0.40	a	0.60
Id. cabro 1.a clase		a	0.90
Id. 2.a clase	0.70	a	0.80
Id. 3.a clase	0.40	a	0.60
Id. cerdo 1.a clase	1.15		
Id. 2.a clase	1.00	a	1.10
Id. 3.a clase	0.90	a	1.00
Grasa en rama	1.25	a	1.30
Sebo de ovejuno	0.80	a	0.90
Cuero vacuno macho	1.55	a	1.60
Id. hembra	1.55	a	1.60
Id. ovejuno	35	a	50
pesos docena.			

Vendedor
con buenas recomendaciones para una acreditada viña, se necesita. Escribir: Casilla 283.
—A. C. 11575 3-B

Sociabilidad obrera

Federación de Obreros de Imprenta.—Hoy Domingo, a las 10 de la mañana, se constituye esta federación en asamblea general para tratar diversos asuntos que urge resolver.

La reunión se llevará a efecto en San Francisco 748 (salón de la Sociedad Manuel Rodríguez).

Unión de los Tipógrafos. — Hoy a las 14 horas, se reune el directorio de esta institución para conocer y aprobar el balance anual.

—Los aspirantes a socios señores Marcos Vergara Riveros, Lorenzo Sesano Bobadilla, Luis A. Picón Salas, Bernardino Rojas Urbina, Pedro 2.o Araya Geldes, Oscar Aguirre Palma, Humberto Elgueta Elgueta, Clorindo Medina Carmona y Luis Alberto Lagos Castro, deberán presentarse a prestar el juramento reglamentario para que queden reconocidos como socios de la institución.

Se advierte que ésta la última sesión que celebra el actual directorio.

—Los señores consocios que estén atrasados en el pago de sus cuotas, deben procurar estar dentro de los seis meses para que puedan votar en la elección del directorio del Domingo 9 de Febrero. El señor tesorero los atenderá el Domingo durante las horas de sesión.

Sociedad La Democracia. — Hoy Domingo a las 18 horas, se llevará a efecto en esta academia una matinée. Terminará a las 21 horas, para empezar a las 22 1|2 horas con el baile y tertulia.

Federación de Curtidores. — Se ruega a todo el gremio tomar entradas para la función que se efectuará el Lunes 3 del presente, en el Coliseo Nacional.

Esta función será para incrementar los fondos sociales de la Asamblea Obrera de Alimentación Nacional.

—Hoy 2, reunión general, a las 8 horas, para todo el gremio.

Local, Pedro Lagos 646, altos.

Ateneo de la Juventud Obrera.— Hoy, a las 21 horas, este Ateneo celebrará su segunda sesión. Están inscritos para leer trabajos los señores Salas, Alonso, González Vera y Zuñiga; el señor Helius Vidal tiene a su cargo un número de declamación.

Se invita a los socios y a las personas interesadas.

Local, Rosas 1049.

Socorros Mutuos Hojalateros y Gásfiters.—Se pone en conocimiento de los asociados que el Lunes a las 21 horas se llevará a cabo en el Teatro Arturo Prat una función a beneficio de la Asamblea Obrera de Alimentación Nacional.

—Cítase a sesión de directorio para el Martes, a las 20.30 horas.

Sociedad Manuel Rodríguez.—Hoy Domingo de 9 a 17 horas estará abierta la votación para elegir el nuevo directorio.

La comisión de la mañana la forman los señores Guillermo Brito, Armando Muñoz, Manuel Rodríguez; en la tarde, los señores Juan B. Neira, Lorenzo Rojas y Desiderio Mella.

A las 5 de la tarde se constituirá la junta general para hacer el cómputo de la votación y proclamar su resultado.

A los tenedores de cupones del sorteo se les ruega activen la venta de ellos.

Continúan con el mayor entusiasmo las inscripciones para el paseo campestre que se realizará próximamente.

Premio "José L. Calderón".—Hace varios días ha recibido de La Paz, (Bolivia), el señor José Antonio Olivares B., el premio que prometió el delegado de los obreros de Bolivia señor José L. Calderón, al Centro Moisés Castillo de La Unión Nacional, para el alumno que dictara una mejor conferencia sin intervención de otra persona.

El premio consiste en un artístico servicio completo de te, de plata, en miniatura, trabajo ejecutado por el artista joyero señor J. Benito Rodríguez, de La Paz, Bolivia.

Para que se aprecie debidamente esta admirable obra de arte, se ha puesto en exhibición en una de las vitrinas de la Tienda de Corsees Madam Trene, Pasaje Matta 36.

Es de esperar que el Centro "Moisés Castillo" tome el mayor empeño para el mejor disernimiento del premio.

Academia de Baile "La Alondra". —Hoy Domingo a las 16.30 horas (4.30 P. M.), matinée.

En la noche a las 21.1|4 horas (9.1|4 P. M.) baile familiar.

Se invita a todos los miembros de los diversos Centros con quienes mantenemos relaciones sociales.

Salón social, Alonso Ovalle 1269 (altos).

Sociedad de Pintores "Miguel Angel".—En junta de directorio celebrada el Domingo pasado se nombró porta-estandarte a los señores Luis Rey, Francisco Parra, Demetrio Tamayo.

Comisión de Mausoleo los señores José L. Serón, David Tello, Juan Marambio.

Comisión de fiesta los señores Gaspar Tello, Sixto Osse, Manuel Parra, Manuel Rojas, Luis Díaz Campo.

Se admitió como socio al señor David Rojas González.

Junta de directorio para hoy Domingo a las 10 horas.

Academia de Baile "Luis A. Acevedo".—Hoy en celebración de nuestro aniversario, a las 12.30 horas en punto se servirá un banquete en Juárez 769.

Habrá matinée al aire libre a toda orquesta.

En la noche a las 21 horas gran baile de gala a toda orquesta en honor del nuevo Directorio.

Club Sportivo Palestina.—Sección baile.—Hoy Domingo a las 17 horas se llevará a efecto en nuestro salón social, Esmeralda 732, una matinée.

Se invita a las sociedades: Luz y Progreso, Honor y Amistad, La Alondra, Ilustración y las familias del barrio.

Sociedad Artesanos "La Unión".— Mañana Lunes a las 21 horas se efectuará en el Cne Odeón, Almirante Barroso esquina San Pablo, una simpática función a beneficio de la Brigada de Boy-Scouts "Benjamín Franklin", de esta Sociedad.

El Directorio decomienda a todos los consocios asistan con sus familias a esta fiesta, para ayudar así a la Brigada que está llamada a formar buenos ciudadanos.

Los socios de la Sociedad de Artesanos "La Unión" que deseen aprovechar la rebaja de la dirección de los Ferrocarriles, concede a las sociedades deberán inscribirse antes del Jueves en el local de costumbre.

La excursión a San Antonio, de la Sección Deportes de esta Sociedad, se efectuará el Domingo próximo.

Asamblea Obrera de Alimentación Nacional.—Función de beneficio el Lunes a las 21 horas en el Teatro Coliseo, Arturo Prat esquina Avenida Matta.

El programa es variado y tiene números que son una verdadera atracción.

El producto de este beneficio es para sufragar los gastos del comicio del 7 del presente en que se pedirá el despacho de leyes de beneficio general.

CITACIONES

Federación Obrera de Chile.—Este Consejo hace presente a los federados inasistentes que hoy Domingo 2 de Febrero se efectuará una asamblea general para tratar sobre la inasistencia de algunos federados.

Se cita a junta de asamblea general para hoy Domingo a las 14.30 en el local de costumbre Bascuñán Guerrero N.o 542.

Federación de Zapateros y Aparadoras.— Reunión general extraordinaria hoy Domingo para hacer el escrutinio de la votación a las 9 horas.

Comunicamos a los delegados de fábricas haber llegado algunos obreros de San Fernando.

Sociedad S. M. de Electricistas. —Cito a sesión de directorio y junta general extraordinaria para hoy a las 15 1|2 horas en nuestro local calle Salas 208, esquina A. Bello.

En la junta general se procederá a elegir el vicepresidente y se dará lectura al balance del año 1918.

Sociedad Pro-Adelanto y Defensa de la Población Rivera.—Cita a junta general ordinaria por segunda vez para hoy a las 9 horas con el objeto de elegir directorio.

Unión y Protección de Estucadores.—Cita a junta general extraordinaria para hoy a las 9 horas.

Sociedad de Inválidos de la Guerra de 1879.—Cítase a junta general ordinaria para hoy Domingo a las 15 horas.

Se recomienda la asistencia.

Sociedad Comerciantes del Mercado Central.— Cito a sesión solemne para tratar de la celebración de nuestro 24.o aniversario social a todos los miembros de la institución, para hoy a las 18 horas en Andrés Bello 951.

Se encarece la asistencia a los señores Armando Forzonne, Maximiliano Díaz, Ismael Bravo, Ricardo Manforte, Luis Riveros, José Campos, Germán Rodríguez, José F. Morán, Enrique Hartard, Miguel Chacón, Carlos Cuevas, Florencio Arias, Luis F. Penafeta y Juan R. Avila, para que reciban su diploma que los acredita com socios.

Sociedad de Socorros Mutuos Bernardo O'Higgins. — Se cita a los miembros del directorio de esta Sociedad a sesión ordinaria para hoy a las 10 horas, en Salas 208.

Sindicato Obrero de Fábricas de Espejos, Vidrieros y Ramos Similares.— Habiendo terminado la redacción de los estatutos la comisión respectiva, citamos a junta general para hoy a las 9 1|2 horas.

Federación Obrera de Chile.— Consejo Federal N.o 4 de Molineros. Cítase a junta general para hoy a las 9 1|2 horas.

Federación Metalúrgica de Chile. —Esta Federación cita a los bronceros y ramos similares de los distintos talleres y fábricas de esta ciudad a una asamblea para hoy a las 9 horas en su salón social, Cueto 247. En esta reunión se dejará constituído este gremio.

Para el próximo Martes 4 a las 19.30 horas, se reunirán todos los gremios metalúrgicos en este mismo local, para tratar importantes asuntos.

Sociedad Unión de Talabarteros. —Cítase para hoy en Aldunate 974, a reunión de directorio y al mismo tiempo cítase al nuevo directorio para constituir mesa directiva.

Estudiantina La Chile de The American Shoe Factory. — Cítase hoy a las 8 horas en el local de costumbre, a todos los señores socios y especialmente al señor profesor don José Pérez.

Esta reunión es con el objeto de dar cumplimiento a la iniciativa hecha por el The American Shoe Factory F. C., y llevar a efecto el paseo a Quilicura.

Academia de Baile La Luz del Consejo.— Hoy Domingo, matinée a las 18 horas.

Sociedad de de Baldosistas, Colocadores y Ramos Similares.—Se cita a estos gremios unidos para hoy a las 9 horas en el local de la Federación de Panaderos, Pasaje de los Valdeses, Eyzaguirre entre San Francisco y Santa Rosa.

Sociedad Liga del Trabajo.—Cítase a junta mensual para hoy a las 21 horas. Hay elección de dos consejeros.

Federación de Sastres de Ambos Sexos.— Cítase a junta general para hoy Domingo a las 4 de la tarde en nuestro nuevo local, Eyzaguirre 718 al lado de Santa Rosa.

Sociedad de Pintores en Resistencia.—Cítase a los pintores del contratista A. Gallot y asociados en general para hoy a las 9 1|2 horas en el local San Francisco 180.

BOMBAS

12.a COMPAÑIA DE BOMBEROS "Chile-Exclesior".—Cito a la sección auxiliares a academia para el Martes 4 del corriente, a las 21 horas.—El teniente 3.o accidental.

Avisos Económicos

NUEVOS

CURSOS COMERCIALES, PARA alumnos, (otros especiales para señoritas, atendidos por profesores de Estado, por los mismos precios), elemental, inferior, medio y superior, por $ 17.50, $ 20, $ 25 y 30 mensuales respectivamente. Estúdiase contabilidad comercial (o bien agrícola, bancaria, salitrera, minera, militar, industrial, oro y billetes de sociedades colectivas, en participación, comanditarias o análogas, aritmética comercial, castellano, inglés, francés (alemán, italiano latin o griego), taquigrafía, redacción, mercantil, caligrafía, geografía comercial, derecho civil, aduanero, consular y comercial, moral y escritura a máquina, todos juntos. Bandera 287, esquina de Huérfanos, Teléfono Inglés 273. 2597-2-b

POBLACION EDWARDS. — DIStante cinco cuadras de la Estación Central. Se venden sitios de todas dimensiones con frente a la Avenida General Velásquez, 5 de Abril, Toro Mazotte y Arica. Se venden desde $ 3100, pagaderos en cinco años, por cuotas mensuales o trimestrales, sin intereses. Solicítense planos y antecedentes: Cornelio 2.o Aravena, Morandé 442. x-106-2-b

CLINICA DENTAL, ANEXA A la Escuela de Mecánicos dentales, Alameda 2688. Los precios están al alcance de todos los recursos; los trabajos se ejecutan conforme a los últimos adelantos. Todo trabajo es rápido y garantido. Los materiales que son de primera clase son traidos expresamente de Estados Unidos para la ejecución de los trabajos, a precio de costo con el fin de hacer conocer este establecimiento. Estos precios sólo durarán algunas semanas. Tarifa: Planchas desde $ 20.00, Dientes de oro desde $ 15.00, Dentaduras fijas, imitación perfecta al natural, desde $ 30.00, Tapadura de oro desde $ 5.00, Dientes de Porcelana desde $ 15.00, Tapaduras de Porcelana desde $ 10.00 Tapaduras platino desde $ 4.00, Extracciones absolutamente indoloras, desde $ 3.00, Clínica dental, anexa a la Escuela Industrial de Mecánicos dentales, Alameda 2688 (cerca del Portal Edwards) x-107-2-b

PERLA GRANDE DE OCASION, vendo, verla de 9 a 11 y de 16 a 18 en Bandera 78, Oficina 23. x-99-2-b

ALCANTARILLADOS A PLAZO, ejecuta, Bandera 78, oficina 23. x-100-3-b

JOVEN CASADO ENTENDIDO en pulpería con buenos certificados se necesita para San Rafael. Huérfanos 1328, oficina 3, altos. x-102-3-b

MAQUINA COSER SINGER DE pie, flamante, regalo $ 130. Santa Victoria 554. x-103-2-b

CURSOS DE MECANICOS DENtales titulados, de seis meses y un año, pídanse prospectos, más antecedentes: Delicias 2688, M. Vilos., director. x-105-2-b

ARRIENDASE EN CASA HONOrable cómodos, elegantes departamentos amoblados. Huérfanos 2530. Trátase: 4 a 6. x-137-12-b

MOTOR LOCOMOVIL, CASI NUEvo, verdadera ocasión, véndese. Unión Americana 242. 3-b

ANALISIS. INYECCIONES INTRAvenosas. Neosalvarsan, a precios módicos. Atención profesional. Recoleta 701. 5-b

¡NOVIOS! ARGOLLAS ORO 14 18, desde 25 pesos par. Garantía absoluta. Bascuñán 17. 3-b

JOVEN EXTRANJERO DESEA pensión casa familia honorable. Condiciones: casilla 2977. Preferible barrio Alameda esquina República. 2-b

NECESITO CARPINTEROS MUEblistas. San Diego 262. x-115-3-b

BUENOS PINTORES NECESITAmos para hoy Domingo, Blanco y Pavez. República N.o 7. x-113-2-b

PIANOS, AUTOPIANOS, AFINAciones, reparaciones, ejecuta Enrique Osorio, Huérfanos 1985. x-112-2-b

AMOBLADO DE COMEDOR EStilo inglés, véndese barato. Arturo Prat 353. x111-2-b

ALHAJAS CON BRILLANTES del valor que sean, compra. Estado 56.

ANILLOS, PRENDEDORES, aros, con brillantes grandes, solitarios, compra. Estado 56.

ANTES DE VENDER SU JOYA de importancia, consulte Estado 56.

AL PRECIO DE CAMBIO COMpra platino, oro, plata. Estado 56.

ANTIGUEDADES DE PLATA, cualquier objeto curioso, compra constantemente. Estado 56.

ANTIGUA CASA COMPRADORA alhajas, Estado 56, entre Alameda y Moneda. x-110-2-1

PIANOS Y AUTOPIANOS. LOS mejores. Precios de réclame. Casa S. Garbin, Moneda 827. x-109-2-b

ESCUELA DE CHAUFFEURS LA Almagro, San Diego 482. Cursos diurnos y nocturnos. Garantiza carnet municipal en un mes, quedan aptos para manejar cualquier automóvil, hace practicar manejo en el centro.

GRAN SASTRERIA AHUMADA 23 —Avisamos a los socios del Club J que en el 7.o sorteo salió favorecido el número (cuatro). Club K, en formación, quedan pocos números, cuota semanal $ 7, con derecho a un traje de $ 160. — Femenía y Cía. 2-b

SERVIDUMBRES: ¿NECESITA? No olvide pedirla a la oficina: Castro 23. 2-b

GOTICOS Y MUEBLISTAS COMpetentes, se necesitan, Merced 386. 4-b

DINERO A INTERES BAJO PAra prestar en primeras y segundas hipotecas, tengo cualquier cantidad. Morandé 283. 3-b

$ 250 DE OCASION SE ARRIENda en Avenida Providencia, muy central, amoblada, por el mes de Febrero, gran quinta con 6 piezas habitación, baño y servicios. Se hacen concesiones. Datos: Catedral 1109. 2-b

PUENTE 590 SASTRERIA "PROgreso". Gran surtido cortes pantalones. Recibe hechuras.

PUENTE 590 SASTRERIA "PROgreso". Surtido casimires negros, azules y colores.

PUENTE 590 SASTRERIA "PROgreso". Frente la torre de la Bomba. 3-b

SERVIDUMBRE, LA MEJOR DE Santiago. Pídala Bandera 339. No equivocarse. 2-b

SE ARRIENDA PIEZA AMOBLAda a caballero. Miraflores 382. 3-b

PANADERIA, CON MAQUINARIA instalación eléctrica, véndese barata. Tratar: Gregorio Ramírez, Delicias 1285. 3-b

PIEZAS AMOBLADAS CON ESpléndida pensión 80. De mesa 50. San Antonio 812. X-38-2-B

PIEZA AMOBLADA, A LA CAlle con pensión, indicar precio: casilla 3249. x-78-2-b

ARRENDAMIENTOS

SE ARRIENDAN CASITAS NUEvas, tres piezas, cocina, W. C., baño y patio, luz eléctrica, agua potable gratis, en Matucana 1339. 2-b

ARRIENDO GALVEZ 61, ESpléndida casa $ 400. Tratar Compañía 2478. x-72-3-b

OCUPACIONES

SE OFRECEN EMPLEADOS

CHAUFFEUR CASADO SIN VIcios se ofrece a particular. Irarrázaval 1115. L. Rojas. x-75-2-b

CORRECTOR DE PRUEBAS. — Atiende correcciones: J. Migdonio Román, Compañía 1034, Oficina 4. 6-b

OCUPACIONES

SE NECESITAN EMPLEADOS

NECESITO BUENAS PREPARAdoras para sombreros. Pasaje Matte 46. 3-B

COBRERO-OJALATERO NECESIta la Fábrica de Cerveza Providencia, Carro No. 27: x-60-2-B

EMPLEADO JOVEN QUE SEPA escribir a máquina se necesita para trabajos de oficina dirigirse por escrito solamente a E. Escala 2105 2-B

LIBROS.—OBRAS NUEVAS

Mazzochi.—Memorial técnico del ingeniero.
H. Bordeaux.— Les Pierres du Foyer.
Bellet.— Le Mépris des Lois et ses consequences sociales.
Héricourt.—Les Maladies des Sociétés.
R. Bazin.— La Alquería de Champ Dolent.
Groussac.— Estudios de Historia Argentina.

OBRAS RECIEN LLEGADAS

F. Hebbel.— Judith Tragedia.
O. Wilde—El Príncipe Feliz, etc.
D'Annunzio.—La Hija del Yorio.
A. Maura.— Treinta y cinco años de vida pública (2 tomos).
Albornoz.— El Partido Republicano.
R. Fuentes.— Reyes, Favoritas y Validos.
Cristóbal de Castro.— Las Mujeres.
W. Fernández Flores.—Las Gafas del Diablo.
E. Rodó.—Páginas escogidas.
J. M. Salaverría.—Espíritu Ambulante.
G. Alomar.—Verba.

Gómez de la Serna.—Muestrario.
López Pinillos.— Hombres, Hombrecillos y Animales.
E. Noel.—Piel de España.
M. Machado.—Un año de Teatro.
Shakespeare.— Rey Leard (Traducción de Benavente).
Pío Baroja.—Páginas escogidas.
E. Heine.—Páginas escogidas.
Tripard.—Elementos de Matemáticas.
Casali.— Modelos de Edificios económicos.
Risler y Wéry.—Riegos y Drenajes.
Abel Rey.—Psicología.

MEDICINA

Obras de la Biblioteca del Doctorado de Medicina de Gilbert y Fournier, Biblioteca de Terapéutica de Gilbert y Carnot, y muchas otras obras recibidas por último correo.

CUENTOS PARA NIÑOS

Acaba de llegar una nueva remesa de cuentos de Calleja (Joyas para Niños, Recreo Infantil, etc., etc.) Precios especiales por cantidades.

Librería Nascimento, Ahumada 265, Casilla 2298

M. CARLOS JORGE N. Sucesor de Juan Nascimento

COMERCIO E INDUSTRIAS

$ 50.00 HECHURA DE TRAJES. Sastrería Agustinas 1441. Con práctica en Sastrerías de lujo. X-25-8-B

TECHO AMERICANO ACANALAdo, $ 3.00 plancha. Aróstegui, Yaneti. Santiago, Manuel Rodríguez. 354. x-11760-11-b

RANCAGUA. — SE VENDE NEgocio sastrería, artículos para caballeros, facilidades, buen local, contrato largo, entenderse con Fidel Agost, Casilla 113. Rancagua, mejor situación. x-12035-11-b

CARRUAJES CABALLOS

CARRETELA CON CABALLOS Y arneses vendo de ocasión. Santa Rosa 62. x-85-3-b

COMPRA-VENTA

DE MUEBLES Y OBJETOS VARIOS

INSTALACION COMPLETA PARA vulcanización compramos de ocasión. American Garage. Erasmo Escala 2105. 2-B

TABORES FIERRO SOLIDO, usado, bueno. 400 litros, vendo: Compañía 3085. x-92-4-b

SELLOS DE CORREOS, USADO compro. San Diego 57. x-77-2-b

MOTOR ELECTRICO 2 A 3 CAballo de fuerza, compro S. Schain, Casilla 3741. x-88-2-b

ALQUITRAN, VENDESE PARTIda, 90 centavos litro, Bonnniard, Casilla 2614, Santiago. x-86-2-b

COMPRO DENTADURAS Y DIENtes artificiales usados. Cóndor 1334. x-69-9-B

PERRITOS POLICIALES, DE padres amaestrados, vendo, Madrid 1170. X-29-2-B

PAGAMOS 25 POR CIENTO POR pesos y chauchas. San Antonio 18. x-12048-11-a

VERANEO

CARTAGENA. — PLAYA CHICA hermosa vista al mar, vendo sitios facilidades pago. David Kaplan: Cartagena, Casilla 2539. Santiago. x-73-4-b

EN VALPARAISO ARRIENDAse altos y bajos, casa Avenida Argentina número 645, esquina Simpson, frente casa señor Tomás Eastman, por temporada dos meses o más, con ocho grandes dormitorios y demás piezas, teléfono y tranvía a la puerta a cinco minutos baños Recreo; canon: mil pesos mensuales. Dirección Correo 3, Casilla 3114, Valparaíso. X-28-6-B

INSTRUCCION

CURSO DE VACACIONES DEL "Instituto San Martín", San Martín 67, Teléfono Inglés 213, Unico curso de vacaciones con profesores de Estado en cada uno de los ramos científicos. Precios de acuerdo con la calidad de enseñanza y profesorado. Sistema antiguo y concéntrico. Los alumnos tienen clase por cursos y ramos separados, no en conjunto. Internos, medios pupilos y externos. El internado presta grandes servicios a aquellos pupilos cuyos padres en esta época salen de Santiago. Humanidades y preparatorias. Los alumnos de humanidades tienen las necesarias todas las clases que son necesarias hasta desarrollar los programas detenidamente, y los de preparatorias quedan aptos para el primer año de humanidades. Clases funcionando en todos los cursos. x-95-3-1

CURSOS DE VACACIONES: UNIversitarios, especiales y de humanidades (de 1.o a 6.o años, antiguo y concéntrico). Numerosos certificados de aprobación universitaria. Precios módicos. Instituto Mercantil, Bandera, 287, esquina Huérfanos. Teléfono inglés, 273.

VARIOS

BUENA GRATIFICACION A quien entregue una rueda de repuesto, perdida en los caminos de Macul, Granja Cisterna, Florida, San Miguel, Avenida España. x-90-4-b

SE NECESITA UN TEODOLITO, taquímetro, miras, burrolas y otros instrumentos de ingeniería. Dirigirse Correo, Casilla 3070. x61-4-3

VENDESE ANTIGUA Y ACREDItada Zapatería a una cuadra Plaza de Armas. Poco capital. Datos J. Ll., Casilla 3042. x-68-4-4

OFICINA DENTAL COMPLETA en perfectas condiciones, se vende. Dirigirse casilla 563, Concepción. x-62-4-B

AUTOMOVILISTAS GARAGE YUNgay. Herrera 790, Espaciosos y cómodos Boxes, reparaciones rápidas y lavaderos de automóviles. X-12177-2-B

PROPIETARIOS DESEEN CONStruir, refaccionar económicamente ofrécese constructor recomendado. Cartas Andes 4665. x-12088-3-B

JUDICIALES

EXTRACTO. — POR ESCRITURA otorgada hoy ante mí, los señores Juan Sáez, Oscar Alonso y Rosendo de Santiago, formaron sociedad colectiva mercantil para trabajar en el ramo de comisionistas, representantes y agentes de firmas extranjeras y del país, y en la explotación de la fábrica de ropa para señoras y artículos similares, Delicias 3478. La razón social es "de Santiago, Alonso y Compañía" que usará los tres socios colectivos. El capital es $ 231,000, aportados por los socios por iguales partes. La sociedad durará cinco años y tendrá su domicilio en esta ciudad. Santiago, Enero 25 de 1919.—Luis Cousiño T., Notario. x-123-4-b

EXTRACTO. — POR ESCRITURA otorgada hoy ante mí, los señores Juan Sáez, José Prieto, Rosendo de Santiago y Oscar Alonso, liquidaron y terminaron la sociedad "Prieto, Santiago y Compañía", formada ante el Notario don Enrique Campino el 1 de Enero de 1914. El activo y pasivo queda a cargo de los señores Juan Sáez, Rosendo de Santiago y Oscar Alonso. Santiago, Enero 25 de 1919. —Luis Cousiño T., Notario. x-124-4-b

EXTRACTO.— POR ESCRITURA otorgada hoy ante mí, los señores Eduardo Mackenna Cross y Nicasio Greek Cross, disolvieron y liquidaron la sociedad "Mackenna y Greek", constituída ante mí el 18 de Abril de 1915, modificada el 29 de Noviembre de 1917, quedando los créditos, cuentas y futuras utilidades que forman el activo y pasivo a cargo de ambos.—Santiago, Enero 17 de 1919.—Luis Cousiño T., notario. x-12153-2-b

MADERAS
No las conseguirá más baratas en ninguna parte que en la Barraca
MATUCANA 1161
11601-19-b. José Aguiló A.

FOLLETIN 41

1+1=1

Pero como no quiero tener superioridad alguna sobre Fred, yo también me pongo generoso, y a mi vez le cedo a Maud.

—¡Si ella le oyera hablar así!

—No nos oye... Además, aquí en confianza creo que le sería igual. Pero conozco a Fred: una vez lanzado, es terrible y para cortar toda nueva lucha...

—De generosidad, ya lo ha dicho usted, James. No crea usted que quiero hacerle un reproche...

—No lo tomo así tampoco... Daisy, en varias ocasiones le he ofrecido a usted encargarme de su porvenir...

—Y he rehusado, James, no sin haberle agradecido su intención.

—Espere... Se lo ofrezco una vez más; pero de otra manera... Daisy, ya no soy senador...

—¡Ah, bah!...

—Sí, hemos arreglado eso con Fred. Por otra parte, estoy cansado de hacer negocios, y su puesto en mi casa, en mis oficinas, queda suprimido de hecho... ¿No ha pensado usted nunca, Daisy, que yo podría ofrecerle otro?...

—No, James.

—Pues bien, se lo ofrezco. Hoy repito las palabras tontamente; es el tiempo, la nieve derretida... Usted sabe mejor que nadie que si yo he... firteado (bien poco por cierto) con Maud Leigton, nunca la he amado...

—Ya lo sé, y eso me fastidia un poco...

—¡Ah!...

—Por Maud...

—Bueno... Daisy, ¿quiere usted ser mi esposa?

Mirando a su primo, bien de frente, Daisy respondió con voz clara:

—¡Sí, James, lo quiero!

—¡Querida Daisy!... Qué sorpresa va a tener Fred, cuando lo sepa.

—¿Y usted James?...

—Yo me siento muy feliz Daisy, se lo juro.

—¡Chist!... Ahí viene alguien...

—¡No, es Fred!

—¿Entonces yo no soy nadie?, dijo Arrow, riendo. He forzado la consigna y... ¿Pero que les pasa a ustedes?... Que Daisy que no me ha visto desde hace mucho tiempo, se muestre un poco sorprendida, lo comprendo; pero tu James...

—Fred, amigo mío. Tu sacrificio es inútil. Puedes casarte con Maud y... Y tomando la mano de su prima añadió:

—...Esta es la razón.

—Es bien poderosa. Y los felicito a los dos, a James sobre todo, desde lo más profundo de mi corazón... pero yo no me casaré con Maud Leighton.

—¡Ah Fred!, dijo Daisy, eso no está bien.

—Sí, está bien, señora "razón en persona". Está, bien, pues Maud se casa con un embajador.

—¡Un embajador!, dijeron los dos novios.

—Sí, su Excelencia William Spruce.

—¿Desde cuándo es embajador?

—Desde que ha pagado su nombramiento con nuestras dos bancas de senadores.

—¿Ah, era para eso?... Al fin comprendo, dijo James.

—Yo también comprendo, dijo el joven, y lo reconozco en esta generosa acción, mi amigo Fred.

—¡Bah!... Dejemos eso, Daisy... Supongo que como yo, James pensarás liquidar tus negocios...

—Sí. Esto no tiene nada de americano, pero... tengo... tenemos bastante, ¿no es verdad Daisy?

—Sí, James... Se diría que esto no le parece a usted bien, Fred.

—No mucho, Daisy. Liquidar está muy bien...; pero tú y yo James empleamos mucha gente que se ha portado perfectamente con nosotros, y que de la noche a la mañana van a encontrarse en la calle...

—Es verdad... pero entonces, nuestra libertad...

—Hé aquí lo que voy a proponerte, y a usted también señora de Bowler. Nos asociamos, ponemos a Forster al frente de esos negocios, (reconocerás, James, que es un notable "businessman") y confiamos la dirección del "contencioso" a John Fickle.

—A Fickle... a pesar de...

—A Fickle, sí. ¿Te conviene?

—¡Vaya si me conviene!

—¿Y a usted Daisy?

—¿Ha jurado usted Fred hacer feliz a todo el mundo?

—Daisy... concientemente, hice desgraciado a un ser... Me parece que es bastante... Es demasiado ... ...

... ...

El cónsul de los Estados Unidos en Patras se aburre concienzudamente en su escritorio no lejos del muelle.

La cosecha de uva del año, está vendida, embalada, embarcada, repartida para el mundo entero, y antes de que vuelva el otoño, no tiene esperanzas de ver un compatriota.

Relee los diarios americanos de dos meses de antigüedad, y lamenta que la historia del hombre de las dos cabezas haya terminado.

Entra un criado, vestido con el traje nacional y el gorro de larga borla.

—¡Un visitante!... Exclama. Kyrie Aroff.

—Haga usted pasar, dice el cónsul sin moverse de su sillón.

Pero al ver entrar al visitante a quien acompaña un foxterrier movedizo, alerta y de mirada vivas, se pone de pie.

—¿El señor cónsul de los Estados Unidos? pregunta el recién llegado.

—Soy yo, señor.

—Soy Frederic Arrow, puesto que es necesario que me presente yo mismo.

—¿Cómo dice usted?

—Frederic Arrow, de Nueva York. Acabo de llegar con mi "yacht" y vengo a recurrir a su amabilidad para que me facilite algunos datos que me son necesarios.

—Mil perdones señor Arrow... Pero, acabo justamente de leer... y señaló con la mano la pila de diarios amontonados sobre el escritorio, y la extraña similitud de nombres...

—No lo ha engañado a usted, desgraciadamente. Yo soy... yo fuí mejor dicho, el hombre de las dos cabezas. Vamos Puck, quieto. Aquí no hay ratas.

—Demasiadas hay, señor Arrow.

Muy confuso, no atreviéndose a mirar como hubiera deseado, al hombre famoso que se hallaba en su presencia, el cónsul no sabía qué decir.

—¿Y usted desea... señor Arrow? dijo por fin.

—Saber si usted puede encargarse de encontrarme en Manolada... no lejos de aquí, creo...

—En efecto...

—A un llamado Jorge Nicolopoulo, pescador, sobrino de un gimnasta llamado Aquiles Nicolopoulo, nacido en Patras y muerto hace diez años en Denver, Colorado.

—Me han pedido precisamente hace algún tiempo esos mismos informes.

—Un llamado John Fickle, ¿no es así?

—Eso es. Tengo, pues, todos los documentos, y en algunos minutos puedo ponerlo a usted al corriente.

—Perfectamente. Pero como no deseo ni ver al hombre en cuestión ni ser visto por él, le rogaré, pues, que le facilite los medios para recibir la herencia de su primo Basil.

—¿El Basil... de los diarios?...

—Sí... No necesito, mi querido compatriota, pedirle a usted que tome todas las garantías posibles para no ser engañado. Y, sobre todo, que no me nombre.

—Puede usted contar conmigo, señor Arrow.

—La suma está en el Banco Thiokis e Hijos, de Atenas. Hay allí un millón treinta y cinco mil dólares, o sea, al cambio actual, cinco millones quinientos ochenta y nueve mil dracmas.

—¿Era, pues, un hombre muy rico ese Basil?

—Tenía un millón de dólares... Eso es todo. Y con los intereses de cuatro meses... Le ruego, además, mi querido cónsul, que acepte del mismo Banco, que tiene ya mis instrucciones, los honorarios correspondientes. Sí, tengo empeño en que ese hombre, una vez que usted haya probado su identidad y su parentesco con Basil, reciba la suma completa.

—Se hará tal como usted lo desea.

—¿Y yo no seré nombrado?

—Se lo prometo a usted, señor Arrow.

—Gracias. Habría querido poder invitarlo a usted a bordo de mi "yacht"; pero me esperan en Egipto y... ¡Vamos, ven acá, Puck!

Seguido de su perro, Fred, muy triste, volvió al "Witch Catcher".

—Pues bien, mi pobre Puck; en todas partes conocen la historia y me hablan de ella. Nadie más que tú... y aún así, no puedes decir lo que realmente piensas.

Una vez a bordo, llamó:

—¡Payne!

—¿Señor Arrow?

—Tocaremos en Alejandría. Allí cargará usted petróleo, mientras yo llego hasta el Cairo...

—¿Y de allí?

—Viajaremos.

—Me parece muy bien.

—Viajaremos... hasta que yo haya encontrado un país en el que no me hablen más del hombre de las dos cabezas.

... ...

Es por la tarde.

Alrededor de la villa; como si quisiera tocarla antes de arrancarla de sus cimientos, el viento muge, rabiosamente.

Es en toda su terrible grandeza, la tempestad del equinoccio de primavera.

En la sala donde más de seis meses antes se despertó Fred Arrow, el doctor Lincoln lee, Johannsen escribe, mientras que a sus pies, hecho una rosca, sueña Fellow y Black. Con batallas y disputas, sin duda... Quizá también con las pantorrillas de Fickle...

Johannsen levanta la cabeza y de su pecho se escapa un gran suspiro.

—¡Y pensar que esto, esta relación detallada de la operación más maravillosa que se haya hecho jamás, no será publicada nunca!

—¿Para qué? dice Lincoln.

—Pero...

—¿Qué necesidad tengo de los aplausos del público, de las críticas de mis colegas?... La aprobación de usted me basta Johannsen.

—A mí no. ¡Una maravilla tal! Un milagro diría yo, sí... por el contrario, esto no hubiera sido el triunfo más grande de las leyes de la naturaleza... de la vida misma.

—¿De la vida?... ¿Está usted bien seguro, Johannsen?

—Pero me parece...

—Sí. Los dos hemos hecho, pues usted se olvida de sí mismo demasiado a menudo, Johannsen; hemos hecho el injerto supremo... pero si ha tenido éxito desde el punto de vista físico, no se puede decir otro tanto del moral...

—Quizá... en cuanto a Basil.

—¿Cree usted que Fred es feliz... Vea usted, hay otra cosa más. Otra cosa que no se encuentra... quizá nuestros medios de investigación son demasiado groseros... y, me pregunto si tenemos nosotros el derecho de tocar ese "algo"...

—Sí... eso es lo que Fred llamaba... "el alma". ¿Y usted cree en eso, doctor?

—¡Quién sabe!... Lo que puedo asegurarle a usted es que no volvería a probar...

—¡Cómo!... ¿Por qué?...

—Quizá porque ya no me atrevería...

FIN