EDICION DE 12 PAGINAS

OFICINAS: AGUSTINAS 1269
TELEFONOS:
ADMINISTRACION Inglés 3114, Nacional 77
REDACCION Inglés 3113
CASILLA 81-D

LA NACION

PRECIO: 10 CENTAVOS

NUMERO ATRASADO: 20 CENTAVOS
SUSCRIPCIONES:
Por un año: $ 25. — Por seis meses: $ 14
Por 3 meses: $ 8.—Por 1 año extranjero: $ 50

Santiago de Chile, Miércoles 12 de Marzo de 1919

Núm. 788

Las veraneantes

Habíamos comenzado esta página por una laboriosa distinción entre el veraneo de los hombres y el veraneo de las mujeres. Pero después hemos caído en que los hombres van tras las mujeres como la soga tras el cordero, y la distinción, a más de laboriosa, sería cándida.

No hace mucho que el veraneo se reducía a las damas de campanillas; después las señoritas de la clase media demandaron su veraneo correspondiente y por fin, los trenes "botijos" impusieron a las mujeres del pueblo la moda de veranear.

No se diga por consiguiente que el veraneo es un producto de la ociosidad aristocrática, ni siquiera de la insaciable vanidad burguesa; el veraneo es un hormiguillo que cosquillea en todas las mujeres habidas y por haber.

¿De dónde viene ese hormiguillo? ¿Por qué esta comezón del veraneo? Las mujeres, aliadas con los médicos, con los higienistas y los modistos, intentan explicarlo por aquello de que la "neurosis", o por lo otro de que conviene cambiar de aires; pero se ha demostrado, en cuanto a la neurosis, que muchas veces se exacerban con el veraneo y tocante al cambiar de aires, que bastantes mujeres están sin veraneo con salud a prueba de bomba.

Hay quien alega, sutilmente que el veranear se impone y justifica como un descanso. Es lo que el ático Silvela llamó en un discurso "las imperiosas vacaciones". Pero está archiprobado que las veraneantes no sólo no descansan, sino que en el trajín del veraneo trabajan y se afanan más que en todo el resto del año. Aparte de que muchas veraneantes, sobre todo las aristócratas no tiene de qué descansar, pues no han trabajado nunca.

De modo que sino proviene de la necesidad de cambiar de aires, ni tampoco de la necesidad de descansar puesto que no hay descanso nunca o casi nunca, ¿de qué proviene el veraneo?

No siendo una necesidad biológica, ¿será un afán espiritual? Las mujeres, ahora aliadas de los poetas, alegan emociones de paisajes, puestas de sol o auroras de playas, evocaciones arqueológicas de un monumento megalítico o de un claustro ojival.

Por más vueltas que se le dé, siempre vendremos a lo mismo. El veraneo no es necesidad corporal ni espiritual; es simplemente algo superfluo, como otras tantas cosas superfluas, que la mujer ha hecho necesarias.

El veraneo es simulación amable, superchería encantadora. Algo esencialmente femenino que la mujer tiene que defenderlo y que imponerlo, como a un modisto, como a un peluquero, como a un perfumista, como a un cómplice más...

De todas las tribunas de exhibición, de feria, de pompa, esta del veraneo es la más vistosamente encumbrada. Por si no lo fuera bastante, es encima la más costosa. De modo que reune todas aquellas cualidades que fascinan a la mujer.

Stern, en su "Viaje Sentimental" dice que "así como el amor no es nada sin el sentimiento, el sentimiento no es nada sin el amor". Podríamos parodiar a Stern diciendo que "así como el veraneo no es nada sin la mujer, la mujer no es nada sin el veraneo". Porque en el veraneo lo de menos es su duración. Lo esencial, lo trascendental, es su intensidad. La vida en el balneario o en la playa tiene siempre aún en los hoteles más estirados, algo de patriarcalismo y de "falansterio".

La mujer que en Madrid no se puede exhibir más que en la Castellana, en el Real o en la Princesa, desde el auto o desde la platea— siempre desde lejos—se exhibe en la caseta de la playa o en el manantial salutífero, en el **hall**, en los parques, en el restorán, en las excursiones a todas horas, siempre cerca.

Hay cierta complacencia entre intelectual sensual, en irse despojando cada día de un arreo cortesano, en quitarse cada hora, una pluma de la cimera. Se habla con gentes ignoradas; se intima con los conocidos del día anterior. En las fiestas "improvisadas", del balneario o del Casino, a cada ensayo del concierto o de la comedia o del cotillón o del "cuadro plástico" se apunta una altivez o se planta una transigencia. Quince días de playa o de balneario desbancan muchas veces a varios años de visitas cumplimentores en Madrid.

Esta vuelta a la tribu, este salto atrás en busca de los trogloditas o de los lacuetres observada en las convivencias de playas y balnearios, está sutilmente glosada por Miguel Lermontoff en "El héroe de nuestros días", y por Maupassant en "Las termas del Monte Oriol". El veraneo es muy "chic", muy elegante, se vive en "mangas de camisa". Aquello de que no hay hombre grande para su ayuda de cámara, es una verdad como un templo; no hay discreción posible en una convivencia veraneante.

La mujer que es la curiosidad ha encontrado en el veraneo una agencia detectivesca que no falla. Persona que ve, persona que es para ella a los pocos días un libro abierto. ¿Cuándo ocurre esto en Madrid? En Madrid se está viendo a una persona meses y aún años y no se pasa de saber su nombre o a lo más el rumor de sus aventuras. Pero en el balneario o en la playa no hay tu tía; a los más reservados, a los más prudentes, se les tiene inmediatamente en las manos.

El veraneo es un confesionario inadvertido y las veraneantes confesoras infatigables y peritísimas. El que no se confiesa por las mañanas, en las tertulias que rodean las casetas o el manantial, se confiesa infaliblemente por las tardes, en el campo de "tennis" o en la terraza del Casino.

Y si queda un recalcitrante, temeroso de los corrillos y de la luz, este recalcitrante tórnase penitente tan espontáneo como efusivo, entre las propiciatorias penumbras del cenador del balneario o de las rocas, donde bate el mar.

Hemos dejado, a cosa hecha, para lo último lo del veraneo de la mujer. Creemos que la vanidad de la mujer, como la del pavón es bella y que cuando ambas se armonizan como en la diosa Juno, el Olimpo deja de ser tertulia para ser alcázar.

Pero consideramos que esta vanidad femenina incorporada por nosotros a las Bellas Artes, ha de tener su técnica y su lógica. Sobre su lógica, porque una vanidad ilógica es una doble mueca del espíritu y del semblante.

El veraneo, como curiosidad es también algo atávico, como las comadres. El veraneo como vanidad, acaso sea la forma más abominable del terrorismo económico; el chantage del vestido caro; del presentarse bien, de figurar en las relaciones, del Paraitre..

No habiendo ya escritores moralistas que nos recuerden a Granada, a Rivadeneyra o a Salcedo, esta cuestión cae bajo la férula eclesiástica. Hace falta un P. Dillon que al comenzar el veraneo vaya de púlpito en púlpito execrando a las veraneantes por vanidad que angustiaron tantos hogares, arruinaron a tantos hombres y condenaron a la desnudez y al hambre a tantos pobres niños tan inocentes y tan indefensos...

CRISTOBAL DE CASTRO.

GERALDINE FARRAR

EN EL PAPEL PROTAGONISTA DE LA OPERA "SOR ANGELICA", DE PUCCINI.

La revolución alemana

VISTA DESDE UN CAMPO DE PRISIONEROS FRANCESES

(De "Le Figaro")

París, Diciembre 1918

La revolución se ha hecho delante de nosotros, en medio de un campo en el que estábamos internados. Hemos sido los testigos; sólo dependió de nosotros, en un momento dado, de ser actores. Y, durante dos horas, casi me he alegrado de estar prisionero.

Este espectáculo nos fué ofrecido en la mañana del 9 de Noviembre.

Sabíamos, desde el día 7, que los marineros se habían amotinado en Kiel, en Hamburgo y en Cuxhaven: que se habían adueñado de los navíos; que la bandera roja flameaba en el palo mayor. El 8, muy cerca del campo en las calles de Munster, el general Von Bitter, comandante del 7.o cuerpo de ejército, había sido herido por un soldado a quien él reprochaba el haberle saludado negligentemente. Esto también lo sabíamos, pues teníamos buenos informantes. No obstante, ¿cómo podríamos haber previsto lo que después sucedió?

A las 8 de la mañana del día 8, oímos decir que un delegado del Consejo de Obreros y Soldados había llegado al campo. Nos sonreímos al principio. La idea parecía inaceptable. Sin embargo, yo fuí a ver y mis camaradas me siguieron.

¡Y era verdad! Un civil estaba de pie a la puerta de la entrada del patio. Llevaba puesto el sombrero que Hansi ha caracterizado. Un brazalete rojo lucía en la manga de su sobretodo. Muchos soldados alemanes lo rodeaban. Supe por uno de ellos que el civil había venido de Munster, acompañado por cuatro soldados de la guarnición que lo escoltaban con la bayoneta calada en sus máuseres, formando su guardia de honor. En el batallón encargado de vigilarnos, había mostrado la "orden de servicio" que lo acreditaba como delegado del Comité de Obreros y Soldados de Munster. Y los soldades después de haber verificado sus poderes, lo habían reconocido y aclamado. Cuando nosotros lo vimos, estaba dando sus instrucciones en el campo. Estas instrucciones eran por otra parte, muy simples: "Arrancaos las escarapelas y las águilas. Degradad a los oficiales. No hay más que ura autoridad aquí: la mía".

En un instante el suelo fué cubierto de las águilas y las escarapelas que los soldados alemanes pisotearon luego. Nosotros los rodeamos, estupefactos.

Los soldados habían ejecutado la consigna. Quedaban los jefes. El delegado y dos soldados entraron en el escritorio del "felwebel" que quiso parlamentar. Se le dieron dos minutos. No esperó, para someterse, a que hubieran transcurrido. El "unterofficier" de guardia parecía dispuesto a resistir; el delegado le quitó el casco y como tenía un revólver, lo desarmaron.

Un soldado alemán gritó: "¡Y los oficiales!" Una delegación se dirigió hacia el escritorio del capitán encargado de la administración del campo. Este se encontraba en el camino, a algunos pasos de su oficina. Los soldados se adelantaron hasta donde él estaba. Uno de ellos sin pronunciar una palabra, señaló con el dedo la escarapela qua adornaba el kepí del oficial. El capitán no pareció comprender. El soldado renovó su gesto. Y el capitán, barón X... tomó su kepí, arrancó su escarapela y la arrojó al suelo.

En el mismo instante, como un "feldwebel-lieutenant" que se destacaba por su brutalidad, apostrofara a un grupo de prisioneros que volvía al campo, un soldado alemán se acercó a él, le quitó el sable y se lo rompió.

Todo esto pasaba como en sueños.

El delegado se dirigió a la casa francesa de socorros. Se presentó de nuevo,—esta vez al representante oficial de los prisioneros franceses. Le dijo que él tomaba la dirección del campo. Añadió que no podía ser cuestión de poner en libertad a los prisioneros; que en el propio interés de éstos debían quedarse en el campo y conformarse con las órdenes que se les daría, pero que, en adelante, sólo los soldados alemanes estaban autorizados para dar esas órdenes. Preguntó si los prisioneros tenían algo que reclamar. El presidente de la Caja de Socorros expuso varias reivindicaciones de detalle, que inmediatamente fueron atendidas. El delegado como feliz acontecimiento, hizo abrir la puerta a los prisioneros castigados en la celda.

Se informó en seguida de los locales que ocupaban las sociedades musicales del campo. Se le condujo primeramente a la "sinfonía". El delegado rogó que tocaran la Marseilesa. Y cuando la orquesta la ejecutó, se quitó el sombrero, respetuosamente. Los soldados alemanes lo imitaron. En los últimos compases aplaudió. Y los soldados alemanes al verlo, aplaudieron.

La misma escena se produjo delante del local de la "Armonía": una banda francesa tocando, con todo sus instrumentos, la Marsellesa; soldados alemanes escuchaban, con la cabeza descubierta. . . El delegado alemán preguntó entonces si había banderas francesas en el campo, y como nosotros vacilláramos, a pesar de todo, en responderle, declaró: "Si las tenéis izadlas". Todos teníamos banderas. En algunos minutos el campo fué empavesado. El sueño continuaba. Pero el delegado no estaba satisfecho. Parecía buscar alguna cosa. Quería una bandera roja. Advirtió en las ventanas de la Caja de Socorros, ricas cortinas. Expresó el deseo de que se le dieran. ¿Un prisionero frances puede rehusar una bandera roja a un revolucionario alemán? Se le dió las cortinas. Y la bandera roja fué izada sobre la "Kommandantur", en el asta donde había flotado antes la bandera del Imperio. Durante este tiempo, un prisionero francés escribía en la máquina la nota que nombraba al soldado Z., delegado para el campo del Comité de los Obreros y Soldados de Munster.

Una nueva sorpresa nos estaba reservada, entre tanto. Otro delegado acababa de llegar de Munster, donde la revolución triunfaba. Pero en Munster, los músicos no sabían la Marsellesa. El delegado era enviado especialmente "por el Comité de Obreros para invitar a los músicos franceses a trasladarse a la ciudad para ejecutar allí la Marsellesa y la Internacional."

La multitud los esperaba para aclamarlos. Serían alojados por los habitantes, y "nutridos—pero no se decía con qué. Mis compañeros vacilaron. El Comité de Socorros deliberó. Las opiniones estaban repartidas. Algunos juzgaban divertida la aventura. Pero la mayoría se inclinaba a la reserva. La invitación no fué aceptada, a pesar de la insistencia del delegado que dijo "cuanto sentía..."

Un soldado se aproximó a los delegados. Les advirtió que el comandante de campo, general barón de Raitz, acababa de partir para Munster. Iba a buscar tropas. Esperaba encontrarlas. Se alababa de restablecer el orden en el campo. El delegado sonrió: "¡No volverá!" Un soldado declaró: "¡Si vuelve lo fusilamos!" El delegado dió la orden de poner ametralladoras en batería sobre el camino.

Después de lo cual se dirigió a la "Kommandantur" y tomó posesión de los servicios administrativos que el general había abandonado.

Papeles

¡Tengo tantos papeles a la vista! Papeles en que han escrito manos rudas, hasta encallecidas; manos suaves, expresivas, dignas de marquesa o de cocota; manos dominadoras como las que pintara el Ticiano o manos modestas estilo Rembrant; manos, en fin, de hombres y de mujeres de paises diferentes y hasta de distantes épocas, que escribieron algo o que firmaron simplemente.

Ya no sé si he ido juntando yo estas hojas de papel o si se han dado cita voluntariamente para hablar de personajes que ahí estamparon bellamente un recuerdo, una estrofa, un pensamiento... y para hablar también de aquellos que con su firma elevaron la categoría de una tontería cualquiera.

Papeles hay entre éstos que han obedecido tal vez a un llamado de la historia, a una seña de esa señora no siempre discreta que sólo con golpearse las sienes suele ser de actualidad lo que se iba desvaneciendo en su propia memoria. Y hay una hoja que mirara con interés y que releo con agradecimiento. Sí; hay por qué agradecerle: porque es elocuente. Y mucho, muy elocuente, quizá si precisamente por haber callado durante 99 años y medio. Está, como es de presumir, ajada, manchada, amarillenta. Lleva esta fecha: Septiembre 4 de 1819. Va o fué dirigida a la "Señora doña Teresa Alderete viuda de don Julián Díaz", y la rubricó con su mano viril, hecha para la espada, la pluma y la rienda, nada menos que don Bernardo O"Higgins, Director Supremo en la época aquella. ¿Alguna calaverada del Supremo Director ¿Alguna indiscreción de que quedó el recuerdo?... Nada de eso. Es un documento en que el ilustre General hace saber a la "viuda de don Julián Díaz" que según el haber de dicha señora, le corresponde contribuir con 321 pesos a la Expedición Libertadora del Perú. Y la invita a que canjee esa suma por un recibo impreso en la Tesorería de la Casa de Moneda, dentro de ocho días improrrogables". No hacerlo —insinúa el Director— "sería contribuir a paralizar la expedición proyectada, suspirada por nuestros hermanos del Perú".

¿Accedió la señora? Seguramente que sí. No era fácil sustraerse al caldeado ambiente patriótico del momento ni al particular entusiasmo del General O'Higgins, quien, imaginando alcanzada la victoria, firmaba en el documento a que me refiero frases como estas; "Recordará el militar su vida expuesta y su sangre derramada; el funcionario público su interrumpido reposo y sus tareas; el labrador y el artesano sus trabajos y sus privaciones; y hasta la iglesia recordará las preces y oblaciones de sus Ministros; pero el propietario, el vecino pacífico, allegara sus donativos voluntarios y este emprestito con con que se corona el majestuoso edificio." "Sólo enmudecerán en ese día los que, adoptando una hipocresía política, nada han querido aventurar por una suerte féliz".

Sí. Tenía razón don Bernardo O'Higgins: recordarían todos, todos aquellos que dieron su dinero, su casa, su sangre, para éxito del Ejército-Unido; recordarían con orgullo, con satisfacción de haber libertado al hermano. El único que no recordaría, permaneciendo adherido hasta cien años después a los que adoptaron entonces una "hipocresía política", sería el propio beneficiado, el Perú.

CŒUR DE MOINEAU.

El mito de Apolo

Fácil sería probar que la ascensión de Apolo en su carro no significa más que la salida del sol. Pero ¿qué significa para nosotros la propia salida de este astro? Si únicamente quiere decir retorno al recreo frívolo o al trabajo improductivo, no nos será fácil, en verdad, concebir el poder del nombre de Apolo en un griego.

Pero sí, para nosotros también, lo mismo que para un griego, la salida del sol significa el restablecimiento diario de los sentidos, de la alegría apasionada y de la vida perfecta; si significa la penetración aguda de una nueva fuerza a través de todos los nervios, el derramar sobre nosotros una paz más tranquila que la paz de la noche, en la fuerza del crepúsculo, y la desaparición de las visiones malignas y del temor, por medio del bautismo del rocío; si el propio sol es una influencia, para nosotros también, de bienes espirituales, y llega a ser, en realidad, no en imaginación, también para nosotros, una fuerza espiritual, podremos bien pronto sobrepasar el estrecho límite de la concepción que guardaba esa fuerza impersonal, y elevarnos, con los griegos, al pensamiento de un ángel que se regocijó como hombre fuerte para seguir su curso, cuya voz, llamando a la vida y al trabajo, repercutió por toda la tierra, y cuyo camino tenía su límite en los cielos.

JOHN RUSKIN

Soldaditos de plomo

Refiriéndose al futuro tratado de paz con Alemania, un periodista francés decía últimamente: "Cuando todo el mundo esté de acuerdo, alrededor del tapiz verde, me gustaría ver a algún diplomático previsor que reclamase negligentemente a nuestros enemigos una última pequeña concesión, divertida e insignificante, en apariencia: Alemania se comprometería a cerrar, en Nuremberg, todas sus fábricas de soldados de plomo!"

"Evidentemente, esto parece una bagatela; sería, sin embargo, tan útil como el cierre de los talleres de Essen. Es sabido que una parte de la Franconia se ha especializado en la fabricación de los pequeños guerreros de metal. Es una industria que da ocupación a gran número de obreras. Cada mujer puede fabricar mil soldades por día. El célebre taller Heinrichsen, de Nuremberg, proveedor de los príncipes prusianos, ha lanzado, tan sólo él, cien millones de estos combatientes liliputienses al mercado mundial. Combatientes de todas las armas y de todas las nacionalidades, que se ponen en marcha para conquistar un objetivo importante: la imaginación de los niños, el pensamiento de los hombres de mañana."

"Si queremos concluir con la guera, es preciso no familiarizar sistemáticamente al niño con su decoración, ni estragarlo precozmente sobre su crueldad. Es preciso que no deje de ver hombres en las figurillas que alinea para echarlos por tierra en largas filas, mientras ríe a carcajadas. Es preciso que la vida humana tenga para él un carácter respetable y que la matanza de sus pequeños soldados no sea para él un tema alegre."

"¿Por efecto de qué aberración se deja de enseñar al niño el carácter sagrado de la muerte de los defensores de su hogar? ¿Por qué habituarlo a rodear de respeto la muerte civil y a no ver sino un juego en la muerte militar? ¿Dejaría, acaso, una madre que su niño improvisara alegres juegos con pequeños esqueletos o ataudes minúsculos?"

"Es preciso que no deje ella profanar el recuerdo de tan dolorosos sacrificios humanos. Es necesario que el niño no se persuada vagamente de que la guerra es un fenómeno natural, matemático e ineludible como las mareas; es necesario que la siega de los soldados no le parezca tan normal como la de los trigales, ni que acepte dócilmente que los períodos de paz y de guerra obedezcan al ritmo inflexible de las estaciones."

Comentando este artículo, Léo Claretie, dice: "No quiero discutir esta propaganda, ni saber si los muchachos seguirán pidiendo un fusil y un tambor, como las muchachitas piden una muñeca. Constato solamente que el autor del artículo acaba de afirmar una verdad útil: el rol educador de los juguetes".

Y después de hacer varias consideraciones a este respecto, termina con estas palabras: "Puesto que el juguete es educador, puesto que, como dice Montaigne, el juego es el más serio estudio de los niños, velemos porque el niño entre en la vida acompañado de juguetes que lleven el "cachet" de nuestra raza, y la marca de este gusto francés que es uno de los dones de Francia. El juguete alemán es concebido por y para alemanes. Nosotros somos latinos No contrariemos desde la infancia el instinto de la patria."

"La educación lo exige. El juguete alemán es pesado y feo. Es preciso rodear a nuestros niños de belleza y de ideal, pues, los que hayan crecido en medio de la belleza serán más robustos y más dichosos que los niños educados en medio de la fealdad."

Así pues, es preciso constatar con alegría que, bajo la acción perseverante de honrosas instituciones como **"L'Art et l'Enfant" y "l'Art a l'Ecole"**, los artistas, como en tiempos de Watteau, de Chardin y de Caffieri, han consentido a inclinarse hacia los pequeñuelos, y a crear para ellos modelos firmados hoy día por Antonin Mercié, Hellé, Carligle, Lebourgois, Rapin, Job, B. Rabier, Poulbot, Willette, Hansi.."

Este capítulo de los juguetes daría margen a innumerables consideraciones de todo orden, que no haremos por hoy, en obsequio a la brevedad, pero que vendrán naturalmente al espíritu del lector. Piénsese, por ejemplo, en el provecho que puede obtenerse de los juguetes de carácter científico, para despertar la imaginación e iniciativa de los niños, y se comprenderá que el juguete es un factor educativo de primer orden.

Contra el alcohol

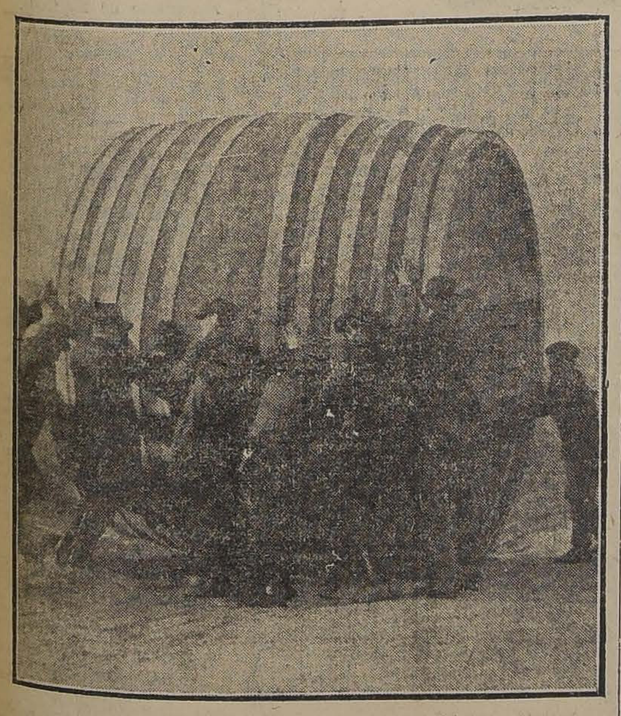

LA CAMPAÑA PROHIBICIONISTA EN LOS ESTADOS UNIDOS.—UNA GRAN CUBA CERVECERA QUE SERA ARROJADA AL RIO POTOMAC.

Usos del fonógrafo

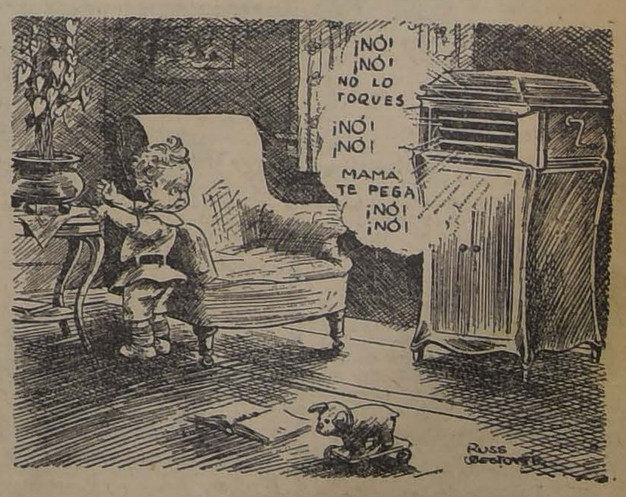

UN DISCO QUE PRESTA UTILIDAD

CARBON DE PENCO

Ponemos en conocimiento de nuestra distinguida clientela que el precio del carbón de Penco es de $ 9 el saco.

S. F. JONHSON & Co.
13-C

CURSO DE HISTORIA GENERAL
POR
Luis Barros Borgoño
Redactado conforme al programa universitario.
En todas las librerias los tomos I, II, III y IV.
AGENTE:
EMILIO AYMAMI
PASAJE BALMACEDA 17 :-: TELEFONO INGLES 2434
879-10

LOS SOBRETODOS MAS ELEGANTES Y MAS COMODOS SON LOS FORMA RAGLAN
UNICO MODELO QUE IMPONE LA MODA ACTUAL
Extenso y variado surtido de la renombrada marca
SOBRETODOS "PICCADILLY"
Ofrece la Sastrería G. RUDDOFF, 138 - Estado - 138

EMPRESA

FORLIVESI

de Pompas Fúnebres

Unica en este ramo y la más importante en todo Chile. Servicios completos combinados a precios reducidos y presentados en la forma más correcta, como lo requiere el caso.

Se trasladó a

Compañía 1037-1041

entre Plaza y Bandera.
Edificio Arzobispal
TELEFONO INGLES 377

Juan Forlivesi

NOTA.-Esta casa no tiene sucursales.

La Central

POMPAS FUNEBRES

Empresa notamente chilena reconocida ya por el público como la más seria e importante del país.

Dirección:

Merced esq. San Antonio

(Frente a Daube). Teléfono 595

Atiende personalmente el gerente.

CARLOS VALENZUELA SILVA

POMPAS FÚNEBRES

LA SANTIAGO

SAN DIEGO 15, TELEF. 2653.
SUCURSAL: ARTURO PRAT Esq. Av. MATTA. TELEF. 6195

Servicios desde 35 a $ 3,000. Ataúd y carroza blanca desde 30 pesos. Urnas metálicas y maderas finas.

Servicios nocturnos sin recargo.

RICARDO GAMBOA VIVAR

POMPAS FÚNEBRES

Empresa Zenteno

Delicias 2584, casi esquina Molina (cuatro cuadras Estación Central)

TELEFONO INGLES 524

Nuestros servicios son presentados en forma insuperable y a los precios más bajos. Sin recargo hacemos todos los trámites de sepultación. Atiende personalmente.

CARLOS ZENTENO LOYOLA

Necesito alquilar

un Caldero de 20 caballos.

Tratar PUENTE 686

x 1081-13-c

PATENTES DE INVENCION

Al Ministerio de Industria y Obras Públicas se han presentado los siguientes inventores solicitando del Supremo Gobierno patente de privilegio por los inventos que se indican:

Don Manuel Ossa Ruiz, para "Un procedimiento para extraer salitre de los caliches, sin pulverización y eliminando por concentración más o menos un 50 o|o de las sales extrañas".

Don Otto Kubnick para "Un nuevo tipo de herradura que evita el resbalamiento del caballo en los pavimentos lisos, como el asfalto, etc."

El señor Pearce Savell Nice, para "Un nuevo tipo de marchamo o sello de plomo".

El señor James Watson Cleve para "Unas mejoras en ropas salvavidas provistas de cámaras de aire".

Los señores J. H. Hamilton y Th. H. Seeley para "Mejoras en máquinas para ahormar calzado".

Los señores H. W. Winter y E. W. Smith para "Mejoras en máquinas para estampar en color".

Los señores H. T. Lundberg y H. J. Nathorst para "Un aparato para descubrir y determinar por medio de la electricidad la ubicación de vetas de metales o de tierras minerales".

Los señores E. N. Trum y F. Friedrichs para "Mejoras en bombas elevadoras de agua".

La Sociedad "Okadee Company", de Chicago, para "Un nuevo tipo de válvula de curso recto, del tipo de puertas oscilantes".

La Sociedad "Internacional Time Recording Co.", de New York, para "Un nuevo tipo de balanza, que permite al comprador fiscalizar en todo momento su compra".

En cumplimiento de las disposiciones supremas reglamentarias de las patentes de invención, se da el presente aviso, y se previene al público que las oposiciones de los que se consideren perjudicados en sus derechos, se aceptarán en esta Oficina durante 30 días, a contar desde esta fecha.

Santiago, 12 de Marzo de 1919.

El Jefe de la Oficina de Patentes de Invención

Fruto de una Viña

se vende, muy central, hay útiles de vendimia.
Tratar:
Teléf. Ing. 16, Palma o calle Cerro No. 90 13-C

FERROCARRILES DEL ESTADO

Se solicitan propuestas públicas para el día 8 de Abril próximo por 139.000 ladrillos refractarios.

Bases y antecedentes en el Departamento de Materiales y Almacenes (Estación Alameda).

Santiago, 6 de Marzo de 1919.

Se solicitan propuestas públicas para el 30 de Abril próximo por máquinas de escribir, boleteras de madera, prensas perforadoras de boletos, máquinas calculadoras, prensas de copiar, cajas de fondos, taquímetros, alfileres, anilinas, archivadores Soennencken, cáñamo en ovillos, elásticos, papeles, tintas, gomas y diversos otros artículos de escritorio y de dibujo según detalle de las bases que los interesados pueden consultar en el Departamento de Materiales y Almacenes (Estación Alameda).

Santiago, 27 de Enero de 1919. 26-d

AVISOS DE REMATE

REMATE DEL MENAJE de CASA

De la Testamentaria del señor Esteban González Z.

381 - TEATINOS - 381

—— EL JUEVES 13, A LAS 2 P. M. ——

—— HAY ——

SALON.—Rica lámpara de cristal y bronce Luis XVI, alfombra cortada de una pieza con guarda de paño, **Amoblado Luis XV de nogal francés tapiz seda, de:** 1 sofá, 2 sillones, 4 sillas, mesa centro Luis XV; **Consola dorada y espejo Luis XV luna cortada,** gran cuadro óleo por E. Lynch, grabados luminados, reloj y estatua de bronce, **Vitrina dorada Luis XV,** lámpara de pié con pantalla y bronce, columnas, jarrones, etc.

SALITA.—Lámpara de 2 luces, alfombra de una pieza, amoblado tapiz felpa, de: 1 sofá, 2 sillones, 4 sillas, mesa de centro: **Vitrina estilo inglés,** cuadros al óleo, **2 espejos largos Luis XVI modernos,** columnas, pedestales, etc.

HALL.— **Rico autopiano americano con sus piezas,** alfombra de una pieza, lámpara de 3 luces, mueble de vestíbulo con espejo luna cortada, amoblado estilo americano tapiz cuero, de: 1 sofá, 1 sillón fijo, 1 id. de balanza y 2 sillas; jardineras de caoba y de laque, **choapines de colores,** y gran cantidad de plantas finas en maceteros.

ESCRITORIO.— Lámpara con pantalla de 4 luces, alfombra de una pieza, **Escritorio americano de cortina, Rico estante de 3 cuerpos de roble americano,** otro id. abierto, 1 sofá y 2 sillones tapiz cuero, cuadros al óleo, **máquina escribir para viaje,** libros en francés, español e inglés, reloj de colgar, etc., etc.

COMEDOR.— Lámpara con pantalla de 4 luces, alfombra de una pieza, **Amoblado estilo americano, de:** aparador y 2 trinches con mármoles plomos embutidos y espejos luna cortada, mesa de correderas, 12 sillas tapiz cuero, **Cristalería de baccaratt para 18 personas, carpeta,** mesa de felpa, de 3 1|2 metros, piezas de centro, cuchillería, jarrones, bandejas, alcuzas, bomboneras y servicios de té de plaqué, helechos, kenthias, etc.

1.er DORMITORIO.— Lámpara de 2 luces, alfombra de bruselas, **amoblado estilo inglés color caoba, de:** 2 veladores, 1 peinador, 1 cómoda alta con espejo y cristales y 1 ropero de 3 cuerpos con espejo ovalado luna cortada, **2 bonitos catres de bronce modernos,** 2 colchones de lana, amoblado de asiento estilo inglés, 2 cortinas de felpa, servicio de lavatorio, cuadro santo, etc.

2.o DORMITORIO.— Lámparas de 2 luces, alfombra cortada de una pieza, **amoblado estilo inglés color caoba, de:** 2 veladores, 1 peinador con mármol, 1 cómoda alta y 1 ropero con espejo luna cortada, **1 catre de bronce moderno,** 1 sofá y 2 sillas tapiz seda, servicio de lavatorio, etc.

OTROS DORMITORIOS.— Lámparas de gas, de 1 y 2 luces, alfombras de una pieza, roperos, cómodas, peinadores y veladores sueltos, amoblados de asientos, catres de bronce para niño y guagua, etc.

VARIOS.— **Rica cocina a gas con horno,** tina de baño de zinc, espejo de laqué, alfombra de escala y brin, barrillas de bronce, máquina de coser de pié, sillas sueltas, etc.

A LA VISTA HOY DE 2 A 6

SE ARRIENDA LA CASA.

Enrique Mandiola E.,
MARTILLERO DE HACIENDA.

REMATE

de las maquinarias, herramientas y materiales de la Maestranza y Casa Constructora de la Sucesión del Ingeniero Holandés don Guillermo Schoonman

AVENIDA MATTA No. 550

El Jueves 13 del presente, de 10 a 12 y de 13.30 adelante

—: HAY :—

MAQUINARIA

Gran máquina cortadora de vigas Peis, que corta vigas de todas dimensiones, completa, con todos sus accesorios; gran tijera punzón, Peis, de gran poder, completa, con todos sus accesorios (ambas máquinas tienen muy poco uso); compresor de aire, Inhersohl Rand, completo con todos sus accesorios y en perfecto estado; taladro a transmisión, marca S. M. número 60; otros de banco marca D. M. L. N., número 37 y 39; tijeras a palanca Schat, dos pares de cuchillos y una a palanca a cañón; cortadora de vigas a palanca, Werner, con todos sus accesorios; un punzón Peis y todos sus accesorios; punzón carro Duplex, punzón Duplex número 4, otro id. número 3, fraguas portátiles de 30" y fragua de aire, esmeriles, molejones, ventiladores número 3 a transmisión, tornillos verticales de banco, prensas de fierro, romana Fairbank's de mil kilos, cigüeñas, etc., etc.

HERRAMIENTAS Y MATERIALES

Cables de acero de 1|2", con carro cigüeña; cables manillas, roldana de fierro y madera, caballetes de fierro, zorras, mesa para enderezar fierros, herramientas de fragua, muy completas; herramientas de gasfitería, herramientas para constructores, como chuzos, areneros, escaleras, bateas, pisones, etc.; mercería para construcciones, remaches, pernos, baldosas usadas, soleras de piedra, rejas de fierro para balcones y ventanas, puertas, mamparas, puertas de calle e interiores, madera de pino en tablones para andamios, maderas gruesas para puentes, un lote de 300 metros cuadrados de tejas de fierro nuevas, que se han colocado en varios edificios de importancia; tecles cadenas, barriles, clavos cortados, tubos fierro, vidrios, etc.

FIERRO NUEVO

Vigas doble T de 0.40, 0.30, 0.20, 0.15 y 8 centímetros, de 2 a 8 metros de largo; vigas U, canal diversas dimensiones, fierro T diversas medidas, fierro plano, ángulo, redondo y cuadrado, diversas medidas.

Mostradores para oficina escritorio parado de roble americano, ampolletas para luz eléctrica, estufa eléctrica, etc.

Se arrienda esta espaciosa barraca y maestranza.

A la vista desde hoy Martes 11 de 9 a 11 y de 2 a 6 P. M. Pago al contado.

VICTOR ARAYA L.,
Martillero de Hacienda.

REMATE QUINTA MEIGGS

Por acuerdo de los herederos de la señora Ismenia Soruco de Toro, se rematará el

VIERNES 14 DE MARZO, A LAS 4 P. M.

ante el juez compromisario don Alejandro Valdés Riesco, Moneda 665, la propiedad ubicada en Santiago, Delicias 2345 y Manuel Montt 2355, conocida con el nombre de Quinta Meiggs. Tiene una extensión de 2,230 metros cuadrados; cuatro construcciones independientes, que son: gran chalet central, cocheras y caballerizas, pabellón y conservatorio. El chalet central es una construcción cómoda, de gran lujo y muy acabada, traída de Estados Unidos. La considerable superficie del terreno permite vender la parte que da frente a la Alameda, dejando una espaciosa entrada, como tienen otras propiedades en Santiago. Esta parte del terreno puede venderse en $ 250,000, y la que da a Manuel Montt en $ 120,000. Quedaría así el gran chalet central con una extensión de más de 5.600 metros cuadrados por el precio de $ 160,000, siendo que importó más de medio millón de pesos oro en Norte América.

Ha sido tasada esta propiedad por los ingenieros don Ricardo Larrain Bravo en $ 778.200 y don Enrique Terry en $ 998,674. Saldrá a remate por el bajo

MINIMUM DE $ 530,000

La propiedad reconoce una deuda hipotecaria y se pagará al contado doscientos cincuenta mil pesos. Puede ser visitada de 2 a 5 P. M. Bases y antecedentes en el estudio del partidor y en la Notaría de don J. Vicente Fabres. x-1069-14-c.

VENTA ESPECIAL

DE

Creas de Algodón

DE UNA CLASE SUPERIOR DE

1.80 de ancho a	$ 6.90
1.80 de ancho, imitación hilo a	7.90
2.00 de ancho a	7.90
2.20 de ancho a	8.50

Medias marca "MONITO"

En negro, Café y Blanco

A $ 2.75 EL PAR o 3 PARES EN $ 8

John Melrose & Co.

CASILLA 243 -:- AHUMADA 137

Remate Judicial y Voluntario

DE MENAJES DE CASAS, UN AUTOMOVIL FORD

AGUSTINAS N.° 865

El Viernes 14 del pte. de 10 a 12

Y DE 13.30 ADELANTE

Por orden de los Juzgados Civiles, varias sucesiones, Seguros y consignatarios

—: HAY: —

SALONES.—4 pianos nuevos americanos verticales, Stonwood, otro id. Francis Bacon, 2 Autopianos en perfecto estado americano y alemán, Piano de media cola Stemway, Amoblados estilo Luis XVI, Mouquett Luis XV tapiz de seda, Varios otros estilo en formas curvas, etc., Espejos marcos dorados y consolas, Cortinajes de seda, Mesas de centro y arrimo de jacarandá y caoba, Mesitas con marquetería, Banquetas, Sillas doradas, Cuadros al óleo, Estatuas, Pedestales, Columnas, Estantes para música, Rica Vitrola Victor con escogido repertorio de piezas, Alfombras de centro y por tiras, etc., reloj de bronce cincelado antiguo, etc., etc.

ESCRITORIOS.—Tres escritorios de cortina en roble americano, Escritorio ministro y mesas de escritorios, Sillones giratorios y pisos altos, Estantes para libros, Cajas de fondos, varios tamaños. Prensa de copiar, Amoblados estilo Chesterfield y varios otros estilos en pergamoid y marroquí, Máquina de escribir Underwood carro largo, Utiles de escritorios, lámparas de escritorio, id. con pantallas, Marcador de cheques, Cuadros al óleo y grabados, Stores de gasa, etc., etc.

COMEDORES. — Amoblados estilo inglés, Renacimiento con aparadores bajos con mármoles y espejos, Aparadores y trinches sueltos, Mesas de correderas y fijas, sillas espaldar alto y bajas enjuncadas y cuero estampados y asientos de madera, servicio de mesa loza inglesa, Cristalería fina, Centros de mesa y piezas de plaqué, Cuchillería, Cuadros al óleo, Floreros, Piezas de adornos, Alfombras de centro, Cortinajes, Refrigerador americano, etc.

DORMITORIOS. — Amoblados estilo inglés y marquetería muy fino, id. estilos corrientes con roperos con espejo, Peinadores, Cómodas y Veladores, Guardaropas, Roperos sin espejo, Catres de bronce y fierro con bronce, Catres cuna de bronce y fierro, Colchones de lana y crin, Coches para niños, Divanes diversos estilos, ropa de cama, Sobrecamas y fundas de satín bordadas, Baldequines, Servicios de lavatorio, Rico delantero de piel de león con la cabeza, Cuadros religiosos, lámparas eléctricas y gas, máquinas de coser Singer Gabinet y de mano.

VARIOS.—Automóvil Ford en perfecto estado ración refaccionado, Tinas de baño de fierro enlozado de 6 pies, Lavatorios de loza, W. C. silenciosos con estanques, lavatorio laque, plantas en tina, Cocinas importadas económicas y gas, Botaguas, Urinarios, mamparas, Lote de bolas y mangos para bocha, Palitroque, Calentadores a gas y carbón, Estufas a gas y eléctricas, Alfombras para escala, Baño a vapor completo y otro eléctrico, Bicicletas, Paragueros, Pajarera grande, etc., etc., Sillas de montar, Una colección del diario "La Mañana", Silla para enfermo, Pájaros y monos embalsamados, etc., etc.

A la vista desde hoy.

Victor Araya L.
Martillero de Hacienda.

REMATE DE PRENDAS DE PLAZO VENCIDO

El Miércoles 12 de Marzo, a las 9, el martillero señor Villegas, rematará en la **Casa de Préstamos "LA SANTA ROSA", calle Carmen N.o 472,** las prendas no rescatadas y comprendidas entre los números 97,721 a 4;600.

Hay: relojes de oro, plata y níquel, cadenas de oro y plata, roperos con luna, máquinas de coser de mano y de pie, sobretodos, cómodas, peinadores y veladores con mármol, medio amueblado tapizado granate, sillas de comedor, catres de bronce y de fierro, colchones, sommiers, cocina económica, bicicletas, cortes de casimir, prendedores con brillante y perla, piano "Schultos", etc., etc.

El Miércoles 12 de Marzo, a las 10, el martillero señor Patiño, rematará en la **Casa de Préstamos "LA ESTRELLA NEGRA", calle San Pablo N.o 916,** las prendas no rescatadas y comprendidas entre los números 26,832 a 30,156.

Hay: anillos con brillantes, relojes y cadenas de oro y plata, collarcitos y medallas de oro, violines en estuche, juego de té niquelado, máquina fotográfica, sobretodos, pendantif con brillantes, diamantitos y 3 perlas, cortes de casimir, collarcito de perla, dos jarritos de plata, pulseras de oro, ternos de casimir, vestidos, blusas y calzado, sillas de comedor, etc., etc.

El Miércoles 12 de Marzo, a las 14 (2 P. M.), el martillero señor Tagle V., rematará en la **Casa de Préstamos "EL SIGLO", Avenida Recoleta Núm. 365,** las prendas no rescatadas y comprendidas entre los números 19,458 a 31,362.

Hay: sillas de montar chilenas e inglesas, cadenas de oro y plata, pulseras con varios brillantitos, relojes de oro, plata y acero, anillos con brillantes, ropero con luna, peinadores con mármol, catres de bronce y de fierro, mesa escritorio, dos medios amoblados, juego de dormitorio, 2 sillas para escritorio, juego de comedor, máquina de escribir marca "Adler", par de rositas con brillantitos.

El Miércoles 12 de Marzo, a las 16 (4 P. M.), el martillero señor J. Eyzaguirre, rematará en la **Casa de Préstamos "LA PALOMA", calle San Pablo Núm. 3118,** las prendas no rescatadas y comprendidas entre los números 25,841 a 31,590.

Hay: gran surtido en retazos de géneros y cortes de casimir, sobretodos, pañuelos de seda con flecos, aparejo y arguenas, cocina económica, maletas de cuero, sillas de Viena, catres de bronce y de fierro, aparadores con mármol, carpetas, máquinas de coser, rositas con brillantitos, correajes y frenos, ejes y 3 ruedas, sobrecamas de piel, ropa y calzado en gran cantidad, etc., etc.

El Miércoles 12 de Marzo, a las 20 1|2 (8 1|2 P. M.), el martillero señor Casanova, rematará en la **Casa de Préstamos "LA FAMA", calle San Francisco N.o 603,** las prendas no rescatadas y comprendidas entre los números 23,067 a 32,965.

Hay: sillas de Viena, colleras de oro, máquinas fotográficas, cadenas y relojes de oro y plata, cómoda con mármol, alfombra, sillas de montar chilenas e inglesas, alfombras, manteles y servilletas, ropero, peinadores y cómodas con mármol, carpetas, maletas de cuero, rositas con brillantitos, juego de comedor y mesa, bandeja con piezas de servicio, etc., etc.

Las prendas estarán a la vista desde dos horas antes del remate. Pago al contado.

EL INSPECTOR.

Remate

Ante el árbitro que conoce de la partición de los bienes de don Antonio María Peñafiel Céspedes, señor Timoleón Anguita, y en su oficina Bandera N.o 287, se rematarán el día

10 de Abril del presente año

a las 16 horas, las siguientes propiedades: Natanieí N.o 1910, mínimum: $ 20,000. El precio se pagará con $ 10,000 e intereses hasta la fecha del remate que la propiedad reconoce en hipoteca a favor del Banco de Chile y que el comprador pagará a dicha institución, haciendo suya la deuda, el saldo se pagará mitad al contado y mitad a cuatro meses plazo con intereses del 8 o|o anual y 12 o|o también anual en caso de mora, quedando hipotecada la propiedad en garantía del saldo insoluto. Propiedad ubicada en "Lo Ovalle", esquina de Santa Rosa, Comuna "La Granja", departamento de "La Victoria", mínimum: $ 20,000. El precio se pagará con $ 10,000 al contado, al señor compromisario, y el saldo, mitad a cuatro meses y la otra mitad a ocho meses plazo, desde la fecha de la adjudicación con interés del 8 o|o anual y del 12 o|o también anual en caso de mora, quedando hipotecada la propiedad en garantía del saldo insoluto.

Bases y antecedentes, estudio del compromisario.

x-1101-12-c

REMATE

De carretones, carretelas, caballos y materiales de construcción.

Juan Miranda 867

Entre San Pablo y Martínez de Rozas

(Por conclusión del negocio del señor Juan Antillo).

El Miércoles 12

A LAS 3 P. M.

HAY: Carretela camión de 4 ruedas, cochecito de 2 ruedas con llantas de goma, arneses de pareja y de tiro solo, 6 caballos, 2 id. percherones, sillas de montar, tecles de fierro, herramientas, cables, puertas, excusado de patente, sacos vacíos y un lote de lana, etc.

Enrique Mandiola E.
Martillero de Hacienda.

Pago al contado en el momento del remate.

NO HAY COMIDA BUENA

sin los

Vinos

Errázuriz-Panquehue

Pídanse los reservados al Depósito de Santiago.

SANTA ROSA 835

TELEFONO 6164—Matadero

Desde un cajón se reparte a domicilio.

LUIS GONZALEZ Z.

Administrador.

Ferrocarril Eléctrico

- DE -

Santiago a San Bernardo

MODIFICACION DE HORARIOS

Desde el Lunes 10 del corriente se suprimirán los tranvías de San Bernardo a Alameda de 6.15, el tranvía de Santiago a Cisterna de 6.35 y de Cisterna a Santiago de 5.20.

En el servicio nocturno a San Bernardo partirán los tranvías a las siguientes horas: 21, 22, 23, 24 y 0.45 de Teatro a las 0.45, y de San Bernardo a Alameda a las 19.15, 20.15, 21.45, 22.45 y 23.45.

En el servicio de Alameda a Cisterna se suprimirán los tranvías de 19.05, 22.05 y 22.05 y de Cisterna a Alameda los tranvías de 20.05, 21.05 y 22.10.

LA EMPRESA. 12-c

LA NACION

Santiago, 12 de Marzo de 1919

UNA MISION TRANSCENDENTAL

Deberá abandonar hoy la tierra chilena una Embajada Comercial, Financiera y Política presidida por el senador de Valdivia don Eliodoro Yáñez y de la cual forman parte los señores Augusto Villanueva y Juan Enrique Tocornal. Para asesorar a esta misión en sus árduas y complejas labores ha sido designado como consejero comercial el Cónsul de Chile en París, don Manuel Amunátegui, y en Europa serán agregados en igual carácter de consejeros los señores Carlos Silva Vildósola y Alejandro Alvarez.

El país cifra considerable interés en la atención que esta Embajada habrá de prestar a los problemas relacionados con su producción y su riqueza hasta formar el criterio de los Gobiernos de Estados Unidos, y de los países aliados de Europa, respecto del verdadero valor de la entidad financiera y política de Chile en el concierto universal.

Nuestra historia registra periódicamente al través de los siglos, etapas de alta penuria e incertidumbre económica. Todas esas crisis han sorprendido a Chile con una riqueza momentáneamente inútil en las manos, dolorosamente sujeto a las vicisitudes de cada conmoción universal. Ya en los albores del siglo XVIII, el monopolio del comercio por la metrópoli, paralizado en su precario ejercicio por las guerras dinásticas de la Europa, hizo de esta pequeña colonia arrinconada en el Pacífico y reputada como la primera comarca productora de oro del mundo, un foco de estagnaciones y de miserias en que el áureo metal falto de mercado descendió hasta la confección de los más viles menesteres domésticos. Recién emancipados políticamente en 1820, siempre agricultores y mineros en poderosa producción, debimos enviar misión tras misión al Viejo Mundo en demanda de un bienestar financiero que tardaba demasiado en llegar. Los que suponen que la guerra ha sido el oficio de la Nación chilena durante cien años no recuerdan por cierto que la principal preocupación de los gobernantes del ciclo de la organización, inspirados en la escuela de Bello, fué el afianzamiento de las relaciones comerciales, el desarrollo del intercambio de las riquezas, la anudación de los mejores lazos, los intereses finalmente armónicos con los distintos pueblos. La prosperidad de muchos años adormeció estas energías conservadoras y creadoras, hasta que los años de la carestía bíblica han vuelto a pesar sobre nuestras manos cargadas con la inútil riqueza, del salitre, del cobre, y del trigo, impotente para cruzar los mares en demanda de mercados no bien abiertos todavía por la paz.

Por eso el nombramiento de la Embajada que sale hoy a buscar la salvación financiera de Chile ha tenido el dón de caer en el concepto público con ese raro prestigio de las medidas que nadie discute y que la unanimidad aplaude, porque cautelan los intereses sagrados de la Patria.

Hemos sido, hasta hoy, especialmente parcos en comentar este acto de poderosa influencia en la vida ulterior de nuestra colectividad. La presencia, al frente de esa Embajada del director e inspirador de nuestro diario durante dos años de actividad incesante y bien intencionada, tenía forzosamente que condenarnos al silencio mientras estuviera en su puesto de labor. Hoy que hemos tenido que verlo alejarse nos creemos en el derecho de juzgar, ya no al compañero de periodismo, al servidor público que queda desde este momento a las órdenes del tribunal de la opinión. Cualquiera que sea la apreciación que el senador Yáñez pueda merecer como dirigente de la política militante, en la actuación de un liberalismo tan avanzado como inflexible que ha caracterizado su vida entera, el país está de acuerdo en que es valioso el concurso de un hombre que en medio de una existencia consagrada al trabajo ha sabido encontrar el tiempo necesario para cooperar a las tareas de la legislatura, para formar como soldado activo e incansable en las filas de cuanta comisión oficial o sociedad particular se ocupa del desarrollo de las industrias, del comercio, de las fuerzas vivas que hacen la grandeza de una nacionalidad moderna. Cuando una salud quebrantada por las fatigas de una vida entera de trabajo, podía incitar al descanso a todo hombre capaz de mirar por sí mismo, el señor Yáñez ha seguido desvelándose en el estudio atento de nuestros problemas, en la contemplación de nuestras posibilidades futuras, con toda la clara visión de un espíritu poderoso que siente deberse hasta el postrer destello al interés de sus compatriotas. Hé aquí algo que está fuera del dominio de toda discusión por parte de amigos o adversarios en una arena política en que las cualidades nobles de los hombres saben imponerse tarde o temprano a la consideración general.

Junto con el Director de LA NACION va el señor don Augusto Villanueva, uno de los grandes defensores y uno de los grandes promotores del desarrollo bien entendido de nuestras actividades de riqueza y producción en los últimos años. Tiene reservada en la historia de nuestros progresos económicos una hermosa página. Su versación profunda en la técnica de los negocios y del crédito, en todos los asuntos que dicen relación con la valorización internacional de nuestra moneda, hacen que el señor Director General del Banco de Chile, tenga por derecho propio un asiento de honor en esta Embajada. Cuenta ella también con el señor don Juan Enrique Tocornal, pensador, internacionalista, financiero de versación y de fuste, cuyo nombre ha estado ligado durante los últimos veinte años al estudio de los problemas de la alta economía nacional. La poderosa personalidad intelectual de este hombre público, que parece rezagado de los viejos tiempos del Gobierno chileno, viene a realizar la eficiencia de la Embajada en forma digna de encomio.

No podríamos dejar pasar en silencio los méritos de buena ley de los consejeros y asesores de la Misión: Alejandro Alvarez, jurisconsulto de renombre internacional, citado y consultado para la solución de los grandes problemas post-bélicos, por las entidades aliadas del Congreso de la Paz; Carlos Silva Vildósola, el periodista que durante la contienda mantuvo en el ánimo de los pueblos sur-americanos viva y latente la fe en la victoria del espíritu latino; Manuel Amunátegui, nuestro antiguo Cónsul general en París, profundamente versado en la vida financiera de la Francia, unánimemente respetado en los altos círculos económicos de la gran República, y a quien debe el país abnegados y constantes esfuerzos en favor de la unión intelectual y comercial de ambas naciones.

Difícil será que volvamos a ver reunido un conjunto capaz de infundir mayor aliento y de renovar mejores esperanzas en los que hemos estado viendo avanzar por momentos el fantasma de la catástrofe de nuestras actividades productoras.

La Embajada estudiará las nuevas normas que habrán de regir nuestras relaciones económicas con los Estados Unidos, con Francia, con Inglaterra, con Bélgica e Italia. Llevará al concepto de los estadistas de esta época de renovación universal una valorización más clara de la potencialidad chilena en el mundo del comercio. Traerá a su vez intacta la cristalización del pensamiento de esos dirigentes, en el mecanismo de la riqueza mundial. Y serán los hechos, las consecuencias efectivas de este cambio de ideas, los que en el futuro fallarán con fuerza inquebrantable sobre los verdaderos frutos del trabajo, que van a emprender los que hoy parten llevando consigo la última tabla de salvación de un país que se había dejado sorprender voluntariamente por las consecuencias de todas las transformaciones políticas y económicas de la humanidad durante los últimos años, fiado tan sólo en los resortes misteriosos de un destino impenetrable.

Será por cierto muy difícil que los acontecimientos políticos que habrán de producirse en torno de la discusión de los tratados de paz y de los problemas relacionados con la nueva éra, dejen de agregar un nuevo y delicado número al programa de la Embajada. Sabemos como trabajan algunos otros países sur-americanos por llevar a ese tapete la cuestión de Tacna y Arica. Y no podemos cerrar entonces los ojos hacia la posibilidad de que los señores Yáñez, Villanueva y Tocornal, restablezcan el debate en sus verdaderos y legítimos términos y dejen asentada en el criterio de los estadistas europeos y norteamericanos, la verdadera acepción del derecho y de la justicia que asisten a Chile en este largo y curioso litigio entre el sentimentalismo tropical y la correcta defensa de la fé de los tratados entre naciones.

¿Pecaríamos entonces de exagerados al estimar que nunca un momento más difícil de la vida nacional presenció el envío de una Embajada con mayores responsabilidades y mayor amplitud de acción, con menos certidumbre del terreno que va a recorrer y menor anticipación de la forma en que le tocará obrar? El último dado de nuestro porvenir queda así tirado sobre la mesa donde se juega la paz y el bienestar del mundo futuro. El país premiará el sacrificio de los hombres en que deposita toda su confianza. Y no sabrá olvidar jamás el despliegue de preparación, de patriotismo, de talento que ellos van a hacer, poniendo a prueba todas las fuerzas de sus almas bien dotadas durante unos cuantos meses largos como siglos para el interés nacional. Bien vayan entonces con ellos nuestras esperanzas y nuestros destinos.

SE NECESITA
UN CORTADOR SASTRE
Sastrería El Faro
DELICIAS 3107

Dr. GIANELLI
Especialidad en sífilis, piel, vías urinarias.
21 DE MAYO 562
Consultas: 1 a 6.

De don Javier Gandarillas Matta.

Necesidad de estimular la producción en Chile

PARA CONJURAR LA CRISIS POST-BELICA

Al presentar al público los magnos proyectos de reconstrucción que se elaboran y realizan en Gran Bretaña, mi objeto principal ha sido provocar entre nosotros un movimiento análogo hacia la transformación de nuestros anticuados métodos de producción. Sólo de esta manera lograremos bajar los costos unitarios en la agricultura, la minería, el salitre, la industria en general, los transportes, y como consecuencia, sólo así podremos rebajar el costo de la vida, mejorar nuestro cambio internacional y preparar un futuro digno de la próxima generación.

El problema así planteado es vasto y complejo. Es indispensable además contemplarlo en su conjunto. Todas las fuentes de producción de un país están estrechamente ligadas unas con otras por manera que los medios que se propongan para fomentarlas redundarán en beneficio de todas. Sin embargo hay también un orden de importancia para clasificar las medidas principales que deben tomarse.

Como en general puede decirse que esta transformación exigirá la inversión de nuevos capitales, junto con la participación de nuevos técnicos, que implanten los nuevos métodos de trabajo, es obvio apuntar que la primera consideración que se ofrece al espíritu de la persona que estudia estas materias, es la necesidad de establecer el crédito sobre nuevas bases tanto para la agricultura, como para la industria. Las actuales instituciones de crédito, están también interesadas en esta transformación que habría de aumentar la producción del país, y podrían facilitar la creación de nuevos Bancos, tal como un Banco Agrícola, por ejemplo, que permitiera realizar las innovaciones que exige nuestra agricultura.

Este Banco Agrícola podría introducir la maquinaria por grandes partidas y venderla a precios mucho más bajos que en la actualidad, podría encargarse de la compra de las cosechas, de los anticipos, etc., en una palabra podría hacer las veces de una institución cooperativa de consumos y de producción. Su utilidad sería particularmente muy grande para los pequeños propietarios y su fundación permitiría pensar en la subdivisión de la propiedad.

Para citar únicamente un ejemplo concreto de los progresos alcanzados, voy a referirme a la revolución que los tractores han operado en la agricultura de algunos Estados de los Estados Unidos, tomando de una revista americana una declaración del secretario del Consejo de Agricultura de Kansas:

"El tractor, dice, está efectuando el trabajo de dieciocho a veinte mil hombres en Kansas. En los dos últimos años los propietarios han doblado el número de sus tractores, por los buenos resultados obtenidos... El tractor puede aumentar los rendimientos de las cosechas porque el surco que abre el arado es más profundo; el terreno para desparramar las semillas puede quedar más parejo, la operación posterior con la cultivadora puede efectuarse de un modo más eficiente. El agricultor, en suma, puede doblar su rendimiento porque puede cultivar doble extensión de terreno haciendo esta operación mejor, con menos trabajo y con menos gastos".

No puede darse una conclusión más importante en una industria que es estimada por todo el mundo como la fundamental de todas las sociedades humanas. Poder duplicar la extensión de los terrenos de cultivo disminuyendo los gastos por hectárea y aumentando sensiblemente los rendimientos, constituye una revolución agrícola comparable con la que efectuaron los abonos químicos á mediados del siglo XIX.

Si la riqueza de nuestros suelos no nos obliga todavía a emplear los abonos, no pasa lo mismo con este nuevo descubrimiento mecánico que puede duplicar la producción de cereales en nuestro país. Esta es una materia en que todos los chilenos estamos interesados y que por ser un problema nacional debe ser estudiado por las oficinas técnicas del Estado.

Iguales observaciones cabría hacer respecto de los adelantos en el uso de la nueva maquinaria empleada en las fábricas y en las minas de carbón, su empleo suprime brazos y permite aumentar la producción. Efectuar estas encuestas para impulsar a las sociedades a adoptar estos nuevos métodos de trabajo y aún ayudarlas para ello, creando establecimientos de crédito que contemplen este propósito, me parece debía ser en estos momentos uno de los principales objetivos de nuestro Gobierno. De esta manera se aumentaría la riqueza nacional y el Estado podría recolectar más tarde una suma de impuestos muy superior a la actual.

Conjuntamente con este programa debe a mi juicio avanzarse en el estudio de las leyes de Previsión Social que se necesitan en Chile del mismo modo que en otros países más adelantados. No podremos ponernos de golpe al mismo nivel que otros países más ricos que el nuestro porque esta legislación cuesta muy caro, pero debemos prepararnos para esta evolución y debemos empapar nuestro espíritu y el de las nuevas generaciones con estos nuevos conceptos de la solidaridad, de la justicia reparadora, etc., que han hecho su camino en Europa en los últimos veinticinco años.

Todas estas nuevas conquistas del espíritu moderno se han impuesto con la fuerza de los hechos y no forman parte solamente de los programas de los partidos llamados socialistas, sino de todos los partidos liberales, radicales y conservadores.

Sin estas reformas que son absolutamente indispensables para mantener la paz social, todos los demás esfuerzos, por aumentar la producción quedarían inútiles.

Por esto es necesario hacer un llamado a todos los partidos políticos de nuestro país para acometer esta gran tarea de la reconstrucción agrícola, industrial y moral de Chile.

J. G. M.

Mueblería y Peletería VIENESA

En formación el tercer Club de Muebles y Pieles. Cuota semanal: Cinco pesos.
Se admiten inscripciones de provincias. Pedir prospectos. Se reciben hechuras y composturas de pieles. Precios bajos.
Tambien se venden muebles con grandes facilidades de pago.
AHUMADA 5
Casilla 2635.—Teléf. Inglés 2783

Freudenburg & Balmaceda
330 — MORANDE — 330
CASAS EN ARRIENDO
Entre otras ofrecemos las siguientes
COMPAÑIA.— Bajos con 11 piezas, fuera dependencias, 2 piezas de toilette, etc. Canon: $ 1,000.
DELICIAS.— Altos, esquina, con 14 habitaciones y dependencias, piezas de baño etc. Canon: $ 1,000.
SANTO DOMINGO.— Altos con 13 piezas, fuera de servicio, piezas de baño, etc. Canon: $ 833.33.
SAN MARTIN.— Altos con 11 piezas fuera de dependencias, piezas de baño, etc. Canon: $ 665.
COMPAÑIA.— Bajos con 11 piezas fuera de servicio, hall, piezas de baño, etc. Canon: $ 600.
AMUNATEGUI. —Espléndido local apropiado para bodega, almacén, garage, etc. Canon: $ 500.
José Manuel Balmaceda T.
Guillermo Freudenburg C.

Terrenos de juegos para el pueblo

Es curioso que las dos personas que han tratado, en el primero y en el segundo Congreso de Gobierno Local, el tema de los entretenimientos para el pueblo, hayan sido hombres de reconocido gusto artístico, acendrado y refinado en el curso de viajes por el extranjero. Nuestra edilidad criolla, más apegada, de ordinario al ejercicio de la autoridad y al papeleo burocrático, que a la implantación de servicios con algún aspecto de social, no concibe acaso, como uno de los deberes primordiales del Municipio, el de contribuir a la felicidad de los ciudadanos ofreciéndoles algo que vale tanto como la limpieza material: el campo donde recrear el alma y el cuerpo fatigado por el trabajo de la semana. Es cierto que tenemos el Parque Cousiño, y la Quinta Normal y dos o tres parques más, por donde puede transitar y donde puede pasar el día de fiesta todo el que lo desee. Pero, la verdad sea dicha, tales paseos no corresponden al verdadero objeto que con los campos de juego se persigue en otras partes, ni la Municipalidad ha hecho, ni hace en ellos otra cosa que abrir la puerta.... cuando la hay, lo que no es mucho hacer, como se comprende.

Los campos de juego, debidamente distribuídos y equipados, con canchas para fut-bol, para tennis, y otros deportes de esa índole; con espacios para los juegos gimnásticos, lanzamiento del disco o de bolas, tiro al blanco, etc., no se han mirado en este país como cosa propia de la función municipal, y se deja a la iniciativa privada, de quienes pueden hacerlo, el costearse semejantes entretenimientos deportivos. El fut-bol, tan popular ya entre nosotros, le debe poco o nada al Municipio. Entre tanto, las tentaciones viciosas, —el alcoholismo, a la cabeza—no se combaten a pura prohibición y sanción penal; la experiencia más rudimentaria y la ciencia que en ella se funda, enseñan que los sustitutivos son indispensables cuando se quiere curar una dolencia social como esa. Al cierre de las tabernas debe, pues acompañarle la formación y multiplicación de campos de juego para el pueblo; la penalidad del famoso **artículo 131 (antiguo)** la acción municipal preventiva, inteligente y paternal. En el ejercicio de tal acción el Municipio no estaría solo: las instituciones benéficas organizadas para combatir el alcoholismo le prestarían todo su concurso, y la sociedad entera de Santiago lo acompañaría con sus simpatías.

El trabajo presentado al segundo Congreso de Gobierno Local, por el señor Echeverría, y cuya conclusión más general declara ser un deber de las Municipalidades la instalación de terrenos de juego, es una desinteresada cooperación prestada a un alto fin social, y contiene la justificación de esta idea de los campos de entretenimientos deportivos para el pueblo, y una explicación de su implantación y realización en otros países.

Un aspecto importante de las economías

Primero ante la perspectiva y después ante la realidad de una merma sin precedentes de las rentas fiscales, no hemos sido nosotros los menos francos y categóricos para aconsejar un sabio plan de economías: la reducción del personal burocrático a sus justos términos, acompañada de la implantación del Estatuto Administrativo y de la Caja de Previsión y Retiro para los Empleados Públicos, ha sido pedida por este diario; y aún hemos señalado especialmente categorías de empleados cuya supresión ha sido ya objeto de estudios concienzudos y de mensajes del Ejecutivo. Otras economías han de realizarse, por dolorosas que sean, pues cuando las situaciones se extreman y se está ante lo irremediable no cabe alternativa: la responsabilidad histórica caerá sobre quienes, habiéndolo podido, no prepararon al país para un régimen tributario en que la renta del salitre, mirada como extraordinaria, no hubiera sido el sostén principal y regular del edificio financiero nacional.

Pero queremos ahora observar que, aún dentro de ese necesario y riguroso espíritu de economía que debe imperar en todos y cada uno de los Departamentos de Estado, cabe hacer diferencias entre gasto y gasto, y aún entre Ministerio y Ministerio, desde el punto de vista del destino que indica para esas inversiones la glosa respectiva.

No es lo mismo suprimir un ítem que consulta un sueldo que suprimir uno que consulta la construcción de un puente. La postergación de la fabricación de un templo no significa lo mismo que el abandono de la terminación o reparación de un camino, estimado como necesario para la vida de las poblaciones vecinas. La no creación de un juzgado, por muy fundado que hubiera sido el proyecto de ley o el mensaje respectivo, no tendría las mismas consecuencias que la no inversión de una partida cuyo objeto fuera subvencionar una línea de vapores.

Es que hay cierto género de gastos que tienen mayor alcance y transcendencia que otros, y los señores Ministros deben tener muy en cuenta esa circunstancia al proceder a hacer, en la ley de Presupuestos, las reducciones que en general se han acordado.

Si hubiera en este país un Ministerio de Fomento y un Ministerio de Comunicaciones, sería en ellos donde debiera procederse con más parsimonia al practicar los cortes en el Presupuesto; lo cual quiere decir que igual parsimonia se debe usar en nuestro Ministerio de Industria y Obras Públicas, que en parte considerable tiene las funciones de aquéllos.

Las obras públicas, en cuanto dan ocupación a muchos trabajadores y en cuanto su no continuación puede irrogar daños irreparables al Estado mismo, han de ser consideradas como intocables en este plan de economías, y así acaba de declararlo el señor Ministro del ramo. Pero no ha de olvidarse que el fomento de la agricultura, de la minería, de la pesquería, de la ganadería, ya directamente, ya por medio de la enseñanza y de las facilidades de las comunicaciones, es un medio de propender a la prosperidad, de aumentar y abaratar la producción. Así, no parecería prudente hacer recortes en las partidas e ítems respectivos, porque eso sería como cegar fuentes de riqueza que hay conveniencia en estimular.

De manera muy especial, cabe afirmar que ni un solo centavo de los destinados a construcción y reparación de caminos—ya sea en la ley de Presupuestos o ya sea en leyes especiales—ha de quedar sin invertirse pronto y bien; y que al contrario todo esfuerzo que haga el Gobierno en la realización de tales obras será bien recibido: por los productores, en cuanto una buena vía de movilización les evita daños y molestias sin cuento: por los consumidores, porque es un axioma de economía social que la facilidad de los transportes abarata la subsistencia automáticamente, siempre que otros factores no contrarresten su benéfica influencia.

La necesaria poda del Presupuesto ha de realizarse, pues, con la mira de no obstaculizar la circulación de la producción nacional, y en general, de atender al fomento de ella.

Hay en ello un objetivo de bien público que a nadie se le puede ocultar.

AL PASAR

UNA CARTA AL PRESIDENTE WILSON

El conocido escritor peruano señor Francisco Enrique Málaga Grenet, ha dirigido al Presidente Wilson una larga carta sobre el problema de Tacna y Arica, en la cual su autor defiende con calor tropical los intereses de su patria.

Empieza el señor Málaga Grenet

Próxima a Alameda
EN CALLE SAN ISIDRO
Vendo
Casa de habitación y renta
Bajos: seis departamentos de familia y tres de servicios. Hall, patio con piso de ladrillos de coposición. Altos: 6 piezas habitación, pieza de baño y tres de servicios. Galerías. Luz eléctrica y gas industrial. Reconoce deuda al Banco Hipotecario de Chile.
Precio $ 50,000
SITIO ESQUINA
EN CALLE COPIAPO
Cerrado con murallas de adobes. Mide 40 metros de frente por 50 de fondo.
Precio: $ 25 metros cuadrado
CARLOS OSSANDON B.
1030 — HUERFANOS — 1030

Nº SEA Tonto

No pierda la ocasión
DE GANARSE
10 MIL PESITOS
tomando el buen Té
RATANPURO

Escobillas
de bronce de 3, 4 y 5 hilera
de bronce circulares.
de acero circulares.
de acero de 6 hileras y de fibra vegetal.
OFRECE:
FUNDICION LIBERTAD
LIBERTAD, 53 y 58

POLVOS MALVALOCA
a $ 3.80, y surtido completo de perfumes FLORES DEL CAMPO, ofrece la
Botica Española
AHUMADA 318 12-C

GUERRA DEL PACIFICO
Tomo III y último
La nueva obra de don Gonzalo Bulnes,
"La ocupación del Perú: La Paz"
COMPRENDE todos los acontecimientos ocurridos desde la toma de Lima hasta la desocupación del Perú.
Historia completa, documentada, del Tratado de Ancón
De palpitante actualidad que todo chileno debe conocer.
Se pondrá en circulación el 1.o de Marzo
Dirija sus pedidos a la
Soc. Imprenta y Litografía Universo
VALPARAISO, Casilla 902. SANTIAGO, Casilla 1017.

HACENDADOS
AFTOCURA
Contra la Fiebre Aftosa o Epizootea, del Instituto Biológico Internacional de Buenos Aires.
(Antes de 24 horas se ven sus infalibles resultados).
Pedidos de provincias atendidos con prontitud.

TENEMOS constantemente:
Castradores, Descarnadores, jeringas para heridas, lavados vaginales e inyecciones, señaladores australianos para orejas de lanares y vacunos, carabanas numeradas, argollas para toro, trócar, pinzas para tatuajes, numeraciones para astas y marcas a fuego para fundos, de acero especial, etc., etc.
LLEGÓ
Cuajo Wiedmaier, Tuberculina y Naptalina en bolitas y escamas
Vacuna anti-carbunciosa de la Quinta Normal y toda clase de específicos para enfermedades de los animales.
DESINFECTANTE NAPHTO CARBOL, lo mejor que se conoce.— Bombas pulverizadoras para aseo de pesebreras y baños de animales.
Establecimiento Veterinario "LA HACIENDA"
SANTIAGO, PASAJE BALMACEDA N.o 1-Teléf. Ing. N.o 558
CONSULTAS GRATIS DIARIAMENTE, DE 16 A 18 HORAS.

BARROS LYNCH Hnos.

PROPIEDADES COMPRAMOS

CASA-HABITACION 14 piezas, patios amplios, radio Vicuña Mackenna, hasta por Cochrane, Delicias y 4 cuadras al sur; precio: $ 50,000.

CASA-HABITACION en barrio Recoleta, 8 piezas, fuera dependencias; precio hasta 25,000 pesos.

CASA-HABITACION, barrio Delicias Norte, Bellavista o Purísima; precio hasta $ 15.000.

CASA-HABITACION, 6 piezas fuera dependencias, central; precio: $ 20,000.

PROPIEDADES VENDEMOS

PROPIEDAD DE RENTA en calle Esperanza, a media cuadra de la Alameda, espléndida construcción, cité con numerosas casitas; produce $ 11,000 anuales; precio: $ 130,000.

CASA-HABITACION, a un paso Estación Yungay, recién construída; luz eléctrica, alcantarillado; precio: $ 15,000.

DOS CITEES en calle Nicolás Palacios, 1,000 metros de superficie, construcción nueva en perfecto estado; producen $ 6,000 anuales; precio: $ 41,500.

CASA-HABITACION, en la Avenida Cumming, 3 cuadras Plaza Brasil, 6 piezas fuera dependencias, con deuda; precio: $ 35,000.

SITIO, ESPLENDIDA SITUACION, en Santo Domingo, entre Cumming y Bulnes, rodeado de chalets recién construídos; precio: $ 20,000.

NOTA.— Esta Oficina es atendida personalmente por nosotros y aceptamos órdenes de compra-venta, sin compromiso para los propietarios en caso de que éstos realizaren la operación directamente.

Comisión por compra-venta: 1%

VICTOR Y PATRICIO BARROS LYNCH

TEATINOS 70.—CASILLA 1993

Harina Malteada LYNAM

Es el mejor alimento para niños, enfermos y convalecientes. Pídalo en todas las boticas.

Por mayor:
DROGUERIA FRANCESA
Fabricantes:
LYNAM Y SUPERBY
TOCORNAL 258, SANTIAGO

CEMENTO PORTLAND BLANCO "EDISON"

Especial para estucos imitación piedra

Casilla 1263 - CASTRO 78
SANTIAGO

Banco Popular

Fundado en 1887 para atender especialmente los intereses de las clases proletarias

Autorizado por decretos supremos de 19 de Octubre de 1887, 16 de Octubre de 1907 y 7 de Agosto de 1910

ESTABLECIDO EN SU PROPIEDAD, AHUMADA ESQUINA ALAMEDA

Capital autorizado . . $ 5.000,000
Capital pagado . . . 1.000,000

Consejo Directivo:

Presidente: Alejandro Valdés Riesco.— Vice-presidente: José Santiago Muñoz B.

Consejeros

Julio D. Eastman, Guillermo Pereira I., Vicente García Huidobro, Carlos A. Infante

Gerente: Francisco A. Celis

Tasa de intereses:

A la vista y en cuenta corriente . . .	3 o|o anual
A tres meses plazo .	5 o|o "
A seis meses plazo . .	7 o|o "
A doce meses plazo .	8 o|o "
En cuenta corriente por cantidades menores de $ 1,000 .	5 o|o "

Sociedades Anónimas

BANCO Hipotecario de Chile

Para llevar a efecto el aumento de Capital acordado por la Junta General Extraordinaria de 14 de Enero de este año, se pone en conocimiento de los señores Accionistas lo siguiente:

1.o Cada accionista tiene derecho para subscribir una acción por cada cuatro acciones de las que existan anotadas a su nombre, el día 10 de Marzo.

2.o El pago de las nuevas acciones, a razón de $ 200 por cada acción, deberá efectuarse desde el 15 al 25 de Marzo.

3.o Expirado este plazo cesa el derecho a la subscripción.

4.o Las fracciones de acciones serán vendidas por el Banco y su producido se abonará posteriormente a los accionistas a quienes correspondan.

5.o El Registro de Transferencias de acciones estará cerrado desde el 10 hasta el 25 de Marzo.

Los señores accionistas residentes en Valparaíso pueden pagar sus acciones en el Banco de Chile, oficina de esa ciudad.

Santiago, 1.o de Marzo de 1919.

SALUSTIO BARROS O., Gerente.

4954-25-c

ESTREÑIMIENTO
GRANOS DE SALUD del Dr FRANCK

T. LEROY, 96, Rue d'Amsterdam, PARIS
y todas las Farmacias.

VENDO

Propiedad comercial, en calle Zañartu, inmediata a Puente y Plaza de Abastos, a una cuadra Estación Mercado; y dos grandes casas juntas con cerca de dos mil metros, en calle Catedral N.os 2848 a 2850. Facilidades excepcionales de pago. Dirigirse:

SANTO DOMINGO 2697
De 13 a 15 horas

x-1084-12-c

Compañía Consumidores de Gas DE SANTIAGO

Se avisa al público, que durante el mes de Marzo venderá esta Compañía el coke puesto en la Fábrica de San Borja, por partidas de 50 y 100 quintales, a razón de $ 6 el quintal de 46 kilos sin saco.

PEDRO ERRAZURIZ TAGLE,
GERENTE.

20-C

Robinovitch e Hijo

CASILLA 1234.—TELEFONO 1856

HUERFANOS 2653
SANTIAGO

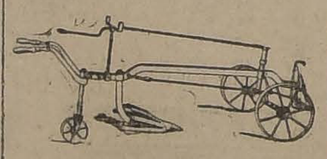

— OFRECEN —

Sacadores de papas.
Clavos para embarcaciones, negros y galvanizados.
Estanques, 18 litros.
Tapas Alcantarillados.
Carretillas, todos tipos
Escaños y sillas, para jardines.
Arados, en general.
Palas Mono, importadas y nacionales.
Palas buey fundidas.
Rastras 30 y 24 clavos.
Rastras de discos para tierras gredosas.
Repuestos para toda clase de arados.

Al más bajo precio de plaza

C. S. A. V.

Compañía Sud-Americana de Vapores

VIAJES DIRECTOS Y RAPIDOS A CRISTOBAL EN 14 DIAS

Los siguientes vapores saldrán próximamente para la ZONA DEL CANAL (CRISTOBAL).

Vapor "HUASCO", capitán Carswell, el MIERCOLES 12 de MARZO, a las 16 horas.

Vapor "IMPERIAL", Capitán Gregory, el MIERCOLES 19 de Marzo, a las 16 horas.

Harán escalas en COQUIMBO, ANTOFAGASTA, IQUIQUE, ARICA, MOLLENDO, CALLAO, SALAVERRY Y PAITA. Después de atravesar el Canal, llegarán a CRISTOBAL el 12 de Marzo y 2 de Abril, respectivamente.

Tendrán espléndidas conexiones con vapores para Europa y con las lujosas naves de la UNITED FRUIT C.o, QUE ZARPAN DE CRISTOBAL PARA NEW YORK Y NEW ORLEANS.

En Antofagasta y Arica combinarán con los trenes internacionales a La Paz, que salen los días Sábados y Lunes, a las 19.50 y 16 horas, respectivamente.

VAPOR PARA ETEN

El vapor "MAPOCHO", capitán Toledo, saldrá para Eten e intermedios el SABADO 8 de Marzo, a las 16 horas, con escala en COQUIMBO, Huasco, Caldera, Chañaral, Taltal, ANTOFAGASTA, Gatico, Tocopilla, IQUIQUE, Caleta Buena, Pisagua, ARICA, Ilo, Mollendo, Chala, Pisco, Tambo de Mora, CALLAO, Huacho, Supe, Huarmey, Casma, Samanco, Chimbote y SALAVERRY.

ONTERE PLAZA, Gerente.

AGENTE: Carlos Rogers, Bandera esquina Moneda.—SUB-AGENTES: Santiago H. Spencer, Huérfanos 948; Expreso Villalonga, Agustinas 843 y Compañía de Trasportes Unidos, Estado esquina Delicias.

POR CAMBIO DE LOCAL

Grandes Oportunidades

Antes de efectuar nuestra MUDANZA haremos una LIQUIDACION ESPECIAL

HOY Miércoles

Gran variedad
DE PALETOES
con gorra
de
Lana tejido
para
Señoras y Niñas

SARGA doble ancho, en azulino, negro marino y blanco, $ 2.90 metro.

Género de cuadro negro con blanco, doble ancho, $ 3.25 metro.

CREA 1.80 de ancho de calidad insuperable, $ 4.90 metro.

DAMASCO de medio hilo 1.80 de ancho $ 9.50 metro.

SERVILLETAS de mesa, tamaño grande, $ 9.40 la media docena.

PAÑUELOS de batista fino, $ 2.90 docena.

Casas para Cortinas desde $ 3.60

TOALLAS FELPUDOS de muy buena clase, $ 9.40 la 1|2 docena.

CAMELIA DE LANA, $ 2.90 metro.

Moletón de lana, 1.30 de ancho. Todos colores, $ 8.50 metro.

Granité para paños de mano, $ 2.40 metro.

PALETOES de seda para señoras, $ 85 cada uno.

Un saldo de sombreros de paja y de género blanco para niñitas, $ 3.50 cada uno.

CRETONAS DESDE $ 3.60

La Tienda Inglesa

Estado 270 = (STRUTHERS y Cía.) = Casilla 956

APERTURA DE CLASES

Ajuares completos para colegiales de ambos sexos

Para Niñas
VESTIDOS DE TODAS CLASES
PALETOES
DELANTALES
ROPA BLANCA
CORSES

Para Niños
Uniforme para Internado Barros Arana, Artes y Oficios, Escuelas de Agricultura, Colegios Particulares, Sotanas para Seminaristas.

Camisería, Bonetería, Ropa interior, Ropa para camas, Sacos para la ropa, Pañuelos, Paños de mano, Servilletas, Sombreros, Gorros, Calzado, Bolsones, Lavatorios y accesorios.

Surtido muy completo de cuanto se necesita para el colegio.

La buena calidad de todos nuestros Artículos, es la mejor garantía de su duración.

CASA FRANCESA

El rápido prestigio de la
Sastrería "LA CORONA"
se debe a su gran corte, a la excelente calidad de sus casimires y lo reducido de sus precios.
BASCUÑAN 24 - Edificio del Portal Edwards

CORREA SUELA SENCILLA
CORREA SUELA DOBLE
CORREA BALATA
CORREA PELO CAMELLO
CORREA ALGODON "GANDY"

TODAS DE LA MEJOR
FABRICACION INGLESA

CORREONES, AMARRAS DE METAL, PASTA "DIXON", REMACHES DE COBRE, PARA CORREAS

Balfour, Lyon & Co.

BANDERA 185

MADERAS

de LINGUE, LAUREL y RAULI, secas
OFRECEMOS en nuestros depósitos, en los desvíos Vicuña Mackenna, República y por carros directamente de la frontera.

Contamos con carros propios para su despacho

ALONSO Y DIEZ
OFICINAS
Delicias 2827 SANTIAGO | Casilla 43 PITRUFQUEN

ARRENDAMOS

VICUÑA MACKENNA.—Espléndida casa en bajos, recién concluída, toda decorada, salón, antesala, escritorio, comedor, espacioso hall, 4 grandes dormitorios, pieza de baño, galería interior, patio, despensa, cocina y servidumbre. **Canon: $ 600.**

VICUÑA MACKENNA. — Altos de lujo, recién terminados, 8 piezas, dependencias y servidumbres. **Canon: $ 550.**

VICUÑA MACKENNA.—Cerca de Plaza Italia, altos con 10 piezas, cocina y servidumbres, luz eléctrica. **Canon: $ 350.**

DELICIAS.—Altos, muy central, 10 habitaciones, baños y dependencias. Linda vista. **Canon: $ 550.**

NATANIEL. — 9 habitaciones, hall, baño, dependencias y piezas de servidumbres, 3 patios. **Canon: $ 600.**

MERCED.—Buena casa en altos, gran hall, 6 piezas, baño, cocina y dependencias. **Canon: $ 400.**

CASA AMOBLADA EN COMPAÑIA.—12 piezas. Canon: $ 750.

OFICINAS CENTRALES.— Tenemos varias para arrendar de diferentes cánones.

ALMACEN GRANDE EN DELICIAS.—Muy central, **$ 550.**

ALMACENES baratos en Delicias, arrendamos varios.

A. FERRAN & Cía.
GALERIA ALESSANDRI
OFICINA 14
Casilla 1043. — Teléfono 274

la carta, en cuestión, con las siguientes y curiosas palabras: "Un hombre sin patria se dirige a Tí, Ciudadano del Mundo".

El tono de esta publicación sale de la mesura y del respeto que ha debido inspirarla y su documentación adolece de una falta absoluta de seriedad.

El diario "La Crónica", de Lima, al anunciar la publicación de este documento, dice: "Terminada la impresión de la carta del señor Málaga, al Presidente de los Estados Unidos, que interrumpe, momentáneamente, la serie de grandes novelas que publicamos en la sección del folletín, reanudaremos éstas con la publicación de una famosísima novela cuya impresión preparamos."

Ha hecho bien en formular esta declaración el colega limeño, y nosotros, por nuestra parte, podemos asegurar que siempre que esa novela se parezca a la del señor Málaga tendrá el éxito asegurado...

"LA DEFENSA DE CHILE" DE BUENOS AIRES

Recientemente hemos recibido el número 4, del 28 de Febrero, de "La Defensa de Chile", órgano que como saben nuestros lectores, mantiene la colectividad chilena en Buenos Aires, a fin de contrarrestar la propaganda de prensa que en contra de nuestros intereses había iniciado desde hace algún tiempo "La Voz del Perú", en esa metrópoli.

La portada de este número, trae el retrato del eminente hombre público argentino y gran amigo de nuestro país, don Bartolomé Mitre, cuya memoria será siempre entre nosotros respetada y querida.

"La Defensa de Chile" no sólo dedica su portada al gran repúblico, sino que en sus columnas de honor hace una sucinta pero sentida biografía de su ilustre personalidad.

Entre su material de lectura, que es de gran interés histórico, figura una larga relación de la misión Echenique en Lima y el incidente de la corona; valiosos documentos peruanos relacionados con el Congreso de Cajamarca; algunas opiniones emitidas por el doctor argentino don Dámaso E. Uriburi en el conflicto del Pacífico; Tacna y Arica, Alsacia y Lorena, por Pedro León Parodi; Tacna y Arica en Londres, por don Carlos Silva Vildósola; algunas interesantes opiniones extranjeras sobre Tacna en poder del Perú; y numerosos otros artículos que arrojan nuevas luces sobre el viejo litigio del norte y que contribuyen a mantener más indestructibles nuestros derechos a esos territorios.

La colectividad chilena en Buenos Aires, como lo dice el Ministro señor Barros Borgoño, en la nota que le ha dirigido, ha hecho vibrar en las columnas de "La Defensa", "el afecto por la patria lejana, el afecto inconfundible en el chileno por la patria querida".

POLITICA

Economía en los gastos públicos

El Ministro de Industria y Obras Públicas, señor don Luis Serrano A., después de un atento estudio sobre el particular, ha logrado introducir economías por cuatro millones de pesos en el presupuesto vigente, sin perjuicio del servicio público.

Ha acordado, al efecto, no proveer los empleos consultados el presente año ni ejecutar aquellas obras fiscales que no sean absolutamente indispensables o cuya paralización en los trabajos pudiera sifinicarles deterioros de consideración.

El señor Ministro dará cuenta de esta economías en el primer Consejo de Gabinete que se celebre al respecto.

Elecciones extraordinarias

En conformidad a un acuerdo pendiente, el Sábado de la presente semana comunicará el presidente del Honorable Senado a S. E. el Presidente de la República la vacancia de la senaduría de Santiago, producida con motivo del lamentable fallecimiento del señor don Vicente Reyes.

Por su parte, el presidente de la Cámara de Diputados comunicará el mismo día al Gobierno la vacancia de la diputación de Concepción, producida con motivo de la muerte del señor Guillermo Acuña.

Inauguración de un Club

A fines del mes en curso se efectuará la inauguración del nuevo local del Club Balmacedista, en la calle de Compañía.

A esta ceremonia se invitará a los senadores y diputados del Partido.

Directorio General Demócrata

No se reunió anoche el Directorio General del Partido Demócrata, para dar lugar a que se pronuncie la comisión arbitral nombrada en Febrero último para estudiar y resolver las dificultades internas.

—El Directorio se reunirá posiblemente el Martes próximo.

PROPIEDADES
VENDEMOS

GRAN PROPIEDAD DE RENTA, moderna, construcción sólida y de excelente porvenir, consta de 2 pisos, muchas habitaciones, 2 patios grandes, subterráneo, etc., luz eléctrica. Actualmente en parte rrrendada produce $ 1,000, pudiendo llegarse fácilmente a mayor renta. Dentro de poco tendrá frente a tres calles. Precio: $ 100,000, incluyendo $ 25,000 deuda hipotecaria.

EXTENSA CASA-QUINTA EN AVENIDA SALVADOR.—Buena construcción, 16 grandes habitaciones, salas de baño, dependencias, cocheras, gallinero, jardín, parrón, árboles frutales. Todo en perfecto estado de aseo y conservación. Precio: $ 60,000. Facilidades.

HERMOSO CHALET EN AVENIDA MACUL.—Tiene tres pisos y todo confort; extensión 3,868 metros con 600 edificados. Hay lindo jardín y más de 100 árboles frutales en producción, etc. Precio: $ 80,000. Facilidades.

COMODA CASA EN BAJOS. — Calle Martínez de Rozas cerca Matucana. Construcción moderna. 10 habitaciones, baño, dependencias, etc., luz eléctrica, patio techado con vidrio y otro con parrón, árboles. Precio: $ 30,000. Facilidades.

SITIO A UNA CUADRA DE CAREOS.—Mide 80 por 90 metros, tiene muchos árboles frutales en producción, plantaciones de chacarería y cimientos con murallas para construcción de buena casa. Precio: $ 36,000. Facilidades.

PROPIEDAD EN PLENO CENTRO, de 2,037 metros cuadrados. Situación de gran porvenir. Precio: $ 500,000. Deuda hipotecaria $ 150,000. Facilidades.

Ofrecemos en venta varias otras propiedades, datos en la oficina

A. FERRAN & Cía.
GALERIA ALESSANDRI
OFICINA 14
Casilla 1043. — Teléfono 274

Partido Radical

ASAMBLEA RADICAL. — Esta noche, a la hora de costumbre, celebrará sesión ordinaria esta corporación política.

En la tabla de la orden del día figuran las siguientes indicaciones que deberán ser votadas conforme a un acuerdo:

Del señor Echiburú, para protestar por la autorización conferida por el Congreso al Ejecutivo para implantar el estado de sitio; del señor Salas Mora, para pedir a los representantes de la Asamblea en el Congreso que impongan al país de las verdaderas causas del fracaso de la Alianza Liberal en el Gobierno; de la Comisión Electoral, sobre firmas en los registros del Partido; del señor Brañes, sobre reforma de los Reglamentos de las Cámaras; del señor Ortega, sobre propaganda doctrinaria; de los señores Vargas y Ortega, sobre fundación de un diario; del señor Cámus, sobre industria salitrera; del mismo, sobre industria vinícola, con una modificación de don Evaristo Molina; del señor Soto Rengifo, sobre reorganización de la Escuela de Bellas Artes.

En conformidad a un acuerdo tomado en la sesión especial del Lunes, publicamos la lista de los asambleístas que votaron en la indicación de don Santiago Labarca, que tendía a lamentar la actuación del Ministro del Interior en presencia del no despacho de las leyes de Subsistencias y de Instrucción Primaria Obligatoria. Con motivo de esta publicación, don Darío Salazar manifestó su desaprobación al respecto, por considerar que semejante medida podría entrabar la independencia de algunos asambleístas y prestarse a posibles persecuciones. El señor Videla Belisario, autor de la indicación, manifestó que su intención era que cada uno de los asambleístas cargara ante el país con la responsabilidad de sus actos. El señor Labarca Santiago expresó que aceptaba la medida propuesta, aún cuando significara ella una lista negra para los que votaran la censura.

Después de un largo debate en que tomaron parte, en favor del voto Labarca los señores Evaristo Molina, Osvaldo Camus, Santiago Labarca y Edmundo Echiburú, y en contra del voto, los señores Víctor Daroch, Abel Gutiérrez y Belisario Videla, se puso en votación la indicación Labarca, con el siguiente resultado:

Votaron por la afirmativa: los señores Luis Constenla, Frolián Castro C., Osvaldo Cámus, Edmundo Echiburú, Francisco Fuentes Gormaz, Eduardo Franco, Fernando Figueroa Vial, Jorge C. Flores, Antonio González M., Oscar Lucares, Manuel J. Larrea, Santiago Labarca, Arturo León, Evaristo Molina, Evaristo Molina Herrera, Manuel Luis Olmedo, Rudecindo Salas Mora, Rigoberto Soto Rengifo y Darío Salazar Jáuregui.

Votaron por la negativa: los señores Carlos Arancibia Laso, Samuel Aguirre, Francisco Aguila, Pedro Alarcón, Arturo Alfaro, Juan Bello Mora, Ernesto Barril Juan Enrique Blanco, Luis Eduardo Bravo, Roberto Balbontín, Arturo Barraza, Arturo Besoaín, Leonidas Bravo, Julio Bustos, Antonio Braga Castillo, Luis de la Barra C., Leoncio Barrera, Víctor Celis Maturana, Ducalión Campos, Arturo Clement, Fabio Castro Garín, Hermógenes del Canto, Luis E. Chacón, Hernán Cavada, Manuel Corbalán, Manuel A. Cruz, Abel Celis Maturana, Humberto Ducci, Benito Durán, Félix Daza Brantes, Luis A. Espejo, Guillermo Figueroa, Abel Gutiérrez, Rosamel Gutiérrez, Celedonio Gutiérrez, Arturo Hugo, Osvaldo Hidalgo, Alberto Hiriart, Leopoldo Herrera, Raul Ibáñez, Oscar Iribárren, Guillermo Labarca Hubertson, Enrique Labra, Guillermo Lorca Ciro Lee, Roberto Matus, Horacio Manríquez, Leonidas Muñoz, Juan Medel, Arcadio Meza, Silvestre Navarro, José Luis Ortega, Francisco Ossa T., Volney Quiroga, Carlos Ramírez Figueroa, Luis Soto Aguilar Varas, Camilo Sánchez, Sebastián Santadreu, Leonidas Sepúlveda, Carlos Salas Herrera, José Torrealba, Belisario Videla, Vigorena Rivera, Pedro Vera M., Eduardo Vera Yanattiz, Agustín Manuel Vargas, Virgilio Verdugo Roberto Venegas Puga y Mardoqueo Yáñez.

Se abstuvieron de votar: los señores Pedro Daza Brantes y Roberto Parragué.

Se dió por rechazada la indicación Labarca, en vista del resultado obtenido.

El señor Abel Gutiérrez retiró su indicación sobre el mismo tema, por considerar que había perdido su oportunidad.

Partido Demócrata

PARTIDO DEMOCRATA COMUNA QUINTA NORMAL. — Con motivo de haberse iniciado las inscripciones electorales en esta Comuna, la comisión electoral de la agrupación funciona todas las noches de 8 a 10 horas.

Para facilitar el trabajo, se ha establecido una secretaría permanente, que funcionará de 12 1|2 a 5 de la tarde, en los altos del local social, Catedral 4260. Todos los datos necesarios serán suministrados en esta secretaría por la comisión.

VIDA SOCIAL

EL SEÑOR DON RODOLFO ERRAZURIZ OVALLE. —

En la mañana de ayer ha dejado de existir, el respetable caballero señor don Rodolfo Errázuriz Ovalle.

El desaparecimiento del señor Errázuriz, constituye una dolorosa pérdida para nuestra sociedad, pues por sus condiciones personales, sus cualidades de hombre de bien, el extinto labróse en ella una espectable situación.

Su laboriosidad, su trato afable y sincero, su intachable probidad, mereciéronle especiales consideraciones de respeto y estimación, como asimismo su mentalidad fina y cultivada, le valieron numerosos éxitos en el orden de actividades en que le cupo actuar.

El fallecimiento del señor Errázuriz afecta a numerosas y caracterizadas familias de nuestra sociedad.

Sus restos mortales serán conducidos privadamente al Cementerio General en la mañana de hoy, desde su casa habitación, calle Cacarrera 126.

A ESTADOS UNIDOS. —

La señora Elena Benítez de Santander, esposa del cónsul de Chile en Seattle, se dirigió ayer a Valparaíso con el objeto de embarcarse en el "Huasco", para Estados Unidos.

Un numeroso grupo de sus relaciones concurrió a la estación con el objeto de despedirla.

LOS MINISTROS DE RELACIONES Y HACIENDA.—

Por el expreso de la tarde de ayer regresaron a Viña del Mar, el Ministro de Relaciones Exteriores, señor don Luis Barros Borgoño, y de Hacienda señor don Luis Claro Solar.

MATRIMONIOS CONCERTADOS

El 3 del presente se ha concertado en Talcahuano el matrimonio de don Leopoldo Ganderats Díaz con la señorita Ernestina Vivaldi.

—En Valdivia se ha concertado el matrimonio del señor Max Fehlandt Reincke con la señorita María Fernández Ortiz.

Hizo la visita de estilo el señor Hans Fehlandt.

ENFERMOS.—

Mejor sigue la señora Inés Zañartu de Subercaseaux.

—De cuidado sigue el señor Manuel Peña.

—Mejor sigue el señor Isaac de Tezanos Pinto.

ALMUERZO.—

El señor Geo G. Kenrick ofreció un almuerzo en el comedor rojo del Club de la Unión de Valparaíso.

Asistieron las siguientes personas:

El Ministro de Guerra y Marina don Enrique Bermúdez; Intendente de la provincia, don Aníbal Pinto Cruz; almirante don Juan M. Simpson, Recaredo Amengual, teniente coronel Naranjo, almirante Luis Gómez, Guillermo Purcell, Carlos Alvarez Condarco, Luis Beauchemin, Jack Morrison, Cirilo Armstrong, y don Enrique Larraín Alcalde.

TE.—

El señor Pedro de la Sotta, representante comercial ad-honorem de Méjico ante nuestro gobierno, ofreció un té en el Club de Viña del Mar, en honor de las señoritas Sylvia Salas Edwards y María Moller Salas.

Asistieron las siguientes señoritas: Carmen Muñoz Arlegui, Mercedes Muñoz Alvear, María Alcalde, Carmela Bulnes, Victoria Echenique Correa, Felicitas Astoreca, Matilde Sanfuentes, Isabel de la Fuente, Rosita Bravo Concha, Teresa Prieto, María Cruz Eyzaguirre, Isabel Valdés, Berta Zañartu, Blanca Boonen Silva, Lia Claro Salas, Luisa Concha y Marta Balmaceda.

COMIDA.—

El señor don Juan M. Simpson ofreció una comida a un grupo de sus relaciones en su residencia de la Avenida Libertad en Viña del Mar.

Asistieron las siguientes personas:

Aníbal Pinto Cruz, Geo G. Kenrick, Recaredo Amengual, Enrique Larraín Alcalde, Lautaro Rozas, Pedro Moller Serrano, Juan Magalhaes, Carlos Soublette, Guillermo Coddou y Jack Morrison.

—El señor don Arturo Lyon Peña y señora María Luisa Edwards de Lyon, ofrecerán una comida en su residencia del Cerro del Castillo, en Viña del Mar, en honor del señor Agustín Edwards Mac-Clure y su esposa señora Olga Budge de Edwards.

ALMUERZO EN CONCON.—

Ayer ofreció un almuerzo en Concón a un grupo de sus amigos el señor Maximiliano Errázuriz Valdés.

Asistieron las siguientes personas:

Ramón Ramírez Sanz, Maximiano Errázuriz Valdés, Hernán y Javier Errázuriz Letelier, Ramón Varas Izquierdo, Alejandro Greeck Cross, Manuel Valdés Ortúzar, Borjas Solar, Enrique Valdés González, Pedro Pablo Alvarez, Gustavo Ayala, Gabriel Jordán Tocornal, Rafael Cañas Zañartu.

NACIMIENTO.—

Ha venido al mundo Lauro Ernesto, hijo de la señora Laura Tasso y del señor Ernesto Sarmiento Cortez.

VIAJEROS.—

En el expreso de la tarde de ayer partieron a Viña del Mar, los señores José Luis Walker, Luis Ramírez Sanz, Luis Valdés, Martín Bunster y familia.

—Al mismo punto se dirigieron el señor don Augusto Villanueva y el señor Juan Enrique Tocornal.

—A Concepción se dirigió ayer el señor Francisco Huneeus.

—Regresó de Cartagena el señor Jorge Huneeus Gana y familia.

—Hoy parten a Viña del Mar, el señor Domingo Tocornal Matte y familia.

—Al mismo punto se dirigió el señor Santiago Pérez Peña y familia.

—En el expreso de la mañana de hoy parte a Valparaíso el señor don Eliodoro Yáñez y familia.

—Regresó de Cartagena el señor Cornelio Saavedra Montt, señora Amelia Pinto de Saavedra y familia.

—Regresó a Santiago el señor Carlos Donoso Urmeneta.

—De Papudo regresaron anoche las siguientes personas:

Doctor de la Carrera y señora, don Marcial Recart, señora y familia, señorita Tourrette, Ignacio Valdivieso Solar, señora y familia, familias Barriga Araya, Montt Smith, Montero Harnecker, y Lira Errázuriz.

—Ha regresado de Cartagena la señora Margarita Quintana de Cárcamo, acompañada de sus hijos Angela, Uldaricio, Marta, Margarita y Ramón Cárcamo Quintana.

—A Cartagena ha partido la señora Ema Hormann de Ovalle.

—Ha regresado de San Vicente don Luis Varas A.

—De Puerto Varas don Víctor Valdés Alfonso.

—De su fundo don Leopoldo Díaz Garcés.

—Regresó de su fundo Las Acacias don Gonzalo Silva Claro.

—Ha regresado de Cartagena el señor Evaristo Mardones Cooper, señora y familia.

FABRICA DE
MUEBLES
FINOS
LLULL Hos.
MERCED 386

Casa amoblada
Confort y perfecto aseo, se arrienda.
SAN ANTONIO 560
x-1082 12-c

VICHY
MEDICINAL DE VILLA VICENCIO

Por los certificados que el público conoce, se ha comprobado que el **VICHY MEDICINAL de Villa Vicencio** es tan eficaz como insubstituíble en el tratamiento de la dispepsia, gastralgia, cólicos hepáticos, arenillas, gota, artritis, diabetes y en general en todas las enfermedades del estómago, hígado y vías urinarias que requieran una medicación suave, natural y de acción rápida y segura.

Por eso también es recomendado por los más notables médicos nacionales y extranjeros y es preferido por los enfermos y convalecientes más delicados.

De venta en boticas, droguerías, almacenes, hoteles y restaurants.

Por mayor: en **MONJITAS 867.** —Teléfono Inglés 2321.

PESCADO Y MARISCO
EL MERCADO, SAN ANTONIO 774—VENDE POR MAYOR y MENOR
Abierto de 7 a 12 y de 15 a 18 —Domingos, de 7 a 12
Teléf. Inglés 2002 **Sociedad Nacional de Pesca**

EDUCACION

IMPUESTO SOBRE TITULOS Y GRADOS UNIVERSITARIOS. —Se nos encarga llamar la atención de los interesados a las disposiciones contenidas en el siguiente Título de la Ley de Impuesto de Timbres y Estampillas.

TITULO III

"N.o III.—Certificados de exámenes y títulos profesionales.

38.—**Exámenes de grado,** diez pesos.

39.—Títulos profesionales para el ejercicio de profesiones de **arquitectos, agrónomos, farmacéuticos, y dentistas,** veinte pesos.

40.—Títulos profesionales de abogados, **médicos e ingenieros,** cincuenta pesos.

41.—Títulos de **profesores,** intérpretes, contadores o cualquier otro expedido por la autoridad pública, no especialmente gravados, cinco pesos.

42.—Títulos de **matronas,** veterinarios y practicantes, cinco pesos.

La contribución se pagará en el respectivo diploma."

Por consiguiente, toda persona que desee retirar algún diploma universitario debe llevar a la Secretaría General de la Universidad la estampilla correspondiente, por lo menos dos días antes de la sesión en que deba recibir su título.

INSTITUTO PEDAGOGICO. — Examen de Inglés.

El examen de tercer año de Inglés. de la clase del señor Raúl Ramírez, tendrá lugar el Viernes 14, de la presente semana, a las 8 A. M.

La prueba escrita se tomará el Juéves, a las 17 horas.

SOCIEDAD ESCUELAS DE PROLETARIOS. — Hay vacante un puesto de director de escuela elemental de hombres y uno de ayudante de escuela mixta. Los interesados pueden presentarse en la secretaría, Catedral 1115, oficina 3, de 14 a 16 horas, hasta el 15 del presente.

ESCUELA DE ARQUITECTURA.—Universidad de Chile.— La Matrícula de la Escuela de Arquitectura está abierta en la Pro-Rectoría de la Universidad.

Para matricularse en el primer año se necesita presentar el título de Bachiller en humanidades. Los bachilleres en Matemáticas pueden matricularse en el segundo año.

Exámenes de repetición.—Los exámenes de repetición de la Escuela de Arquitectura tendrán lugar en los siguientes días:

Promoción del primer año: Marzo 18.

Promoción del segundo año: Marzo 19.

Promoción del tercer año, Marzo 20.

Promoción del cuarto año, Marzo 20.

LICENCIA. — El Ministerio de Instrucción ha concedido feriado legal al jefe de la Sección Instrucción Primaria señor Edecio Torreblanca y ha nombrado en su reemplazo al oficial primero señor José Agustín Silva.

BIBLIOTECA NACIONAL. — Con actividad se prosiguen los trabajos de construcción del nuevo edificio para la Biblioteca Nacional.

Está terminada toda la obra gruesa del pabellón destinado a los almacenes de libros.

En el salón de lectura esas obras están terminadas hasta el plano de arranque de la cúpula.

LICEO DE LOS ANGELES. — La Dirección de Obras Públicas ha confeccionado los planos y presupuestos para las obras de reparación del edificio del Liceo de Los Angeles, que actualmente ocupa en un local completamene inadecuado.

LICEO DE CHILLAN.—El contratista de los trabajos de ampliación del local en que funciona el Liceo de Chillán ha solicitado una prórroga de 45 días para la terminación de las obras.

SERVICIOS AERONAUTICOS DE LAS INSTITUCIONES ARMADAS

PROPOSITOS QUE SOBRE EL PARTICULAR TIENE EL GOBIERNO

La dirección de estos servicios correría a cargo de un departamento especial

En ediciones anteriores hemos venido dando cuenta de la nueva organización que se piensa dar a los servicios de aeronáutica de las instituciones armadas.

Como se sabe, el Ministro de Guerra, señor Bermúdez, ha dedicado especial atención a este asunto, interesándose especialmente por el establecimiento del servicio de aviación en la marina.

Poco antes de que el señor Bermúdez emprendiera su visita de inspección a las reparticiones militares y navales del sur del país, se acordó fundar una estación de hidroaeroplanos en el puerto de San Vicente, a fin de constituir los primeros servicios de aviación naval.

Posteriormente el Ministerio de Guerra comisionó al mayor don Víctor E. Huston para que tuviera a su cargo la organización de ese servicio, tomando para ello como base la forma en que él ha sido establecido en Gran Bretaña.

En cumplimiento a las instrucciones recibidas del Gobierno, el mayor Huston ha dado ya comienzo a su tarea, para lo cual ha establecido su oficina central en el local en que funciona el Ministerio de Marina.

Oportunamente, y en vista del resultado de los estudios que practica actualmente en unión de su ayudante, ingeniero de la Armada señor Solano, el mayor Huston procederá a la instrucción técnica de los primeros pilotos aviadores con que contará la Armada. La instrucción de éstos se hará en la misma forma en que actualmente se prepara a los pilotos militares, perfeccionando después su instrucción en las estaciones navales que se piensa establecer en diversos puntos del país.

Para este efecto se cuenta ya, como se sabe, con los hidroaviones llegados últimamente de Gran Bretaña, faltando sólo la construcción de los hangares para guardar estos aparatos, que se hará en breve en San Vicente.

Según se nos ha informado últimamente, la dirección y control de este nuevo servicio correría a cargo de un departamento especial, independiente en absoluto del Ministerio de Guerra y Marina.

En igual forma se pensaría establecer en lo sucesivo el servicio de aviación del Ejército, cuyo control ha estado hasta ahora bajo la dependencia del Departamento de Ingenieros y Comunicaciones Militares.

Se nos agrega que existe el propósito de confiar la dirección del primero de los servicios nombrados, a un jefe de la Armada, al cual se le darían amplias atribuciones para organizar en definitiva todas las dependencias que requiera el servicio de aviación marítima.

Según las informaciones que hemos podido recoger, la aeronáutica del Ejército sería también establecida independientemente de los demás servicios militares, nombrando, al efecto, el personal necesario para llevar la dirección de este servicio.

Finalmente, se nos ha informado que el Ministro de Guerra y Marina, señor Enrique Bermúdez, procederá en pocos días más a dictar el decreto por el cual se ordenará la creación del departamento especial a que hemos hecho referencia.

EJERCITO Y ARMADA

ESCUELAS DE SUB-OFICIALES
El señor Ministro de la Guerra la visible ayer y queda gratamente impresionado de dicho establecimiento

El señor don Enrique Bermúdez Ministro de Guerra, acompañado del señor general de División don Luis Altamirano y del coronel inspector de Remonta, don Pedro Morandé y del comandante don Rafael Naranjo, visitó en la mañana de ayer la Escuela de Sub-oficiales.

Visitó la Contaduría en cuya oficina se impuso con minuciosidad de que la documentación estaba toda al día; en seguida pasó a los Casinos de alumnos, de sub-oficiales y de oficiales de la escuela; visitó las cuadras, el departamento del rancho, bodegas de víveres, baños, excusados, enfermería y los comedores de los alumnos.

Cuando el señor Ministro vió todo, cuando se impuso tan detalladamente de lo que era la Escuela de Sub-oficiales con sus instalaciones, con su presentación tan completa y tan perfecta, quedó tan gratamente impresionado que manifestó al señor comandante Díaz, que de todos los cuerpos y regimientos que había visitado, ninguno le había impresionado tan gratamente como ese plantel de educación y que si él hubiese visitado la Escuela de Sub-oficiales antes de dictar su primer decreto de disolución no lo hubiese hecho.

En seguida visitó el Recinto Militar y el Criadero de Sementales. En el Criadero de Sementales le llamó mucho la atención lo bien tenido que se halla ese departamento del Ejército.

Se le mostraron todos los animales de remonta: potros, percherones, yeguas de crías, caballos de silla, etc., etc.

A la una del día el señor Ministro con su comitiva regresaron a ésta.

ACUARTELAMIENTO. — Como se sabe, el 15 del presente tendrá lugar el acuartelamiento de los conscriptos llamados a hacer su servicio militar en los cuerpos de la II División.

Las oficinas del Comando Divisionario se han visto en los últimos días muy concurridas por numerosos jóvenes aspirantes a oficiales de reserva que han ido a informarse a los diversos cuerpos a que serán destinados.

LICENCIA.— Se ha concedido un mes de licencia al Gobernador Marítimo de Juan Fernández, don Roberto Silva Chanarro.

PATENTES DE NAVEGACION. —El Ministero de Marina ha expedido un decreto ordenando extender patente de navegación a favor de la goleta motor "Obruct", de propiedad de los señores O'Brien, Aceituno y Co.

Se ha ordenado igualmente extender patente de navegación a favor del vapor "Guayaquil", de propiedad de los señores Rojas, Crriso y Cía.

EL COMANDANTE DEL CHORRILLOS.— Se encuentra en Santiago, haciendo uso de permiso, el comandante del Regimiento Chorrillos N.o 3, de guarnición en Talca, teniente coronel don Ernesto Medina M.

SERVICIO DE GUARNICION. — Hoy está de jefe de servicio de guarnición el mayor don Anatolio Jerez y mañana estará el mayor don Arturo Montesinos.

LLAMADO POR EL MINISTERIO.— Ha venido a Santiago, llamado por el Ministerio, el teniente coronel don Alberto Lara, jefe del Estado Mayor de la III División.

FALLECIMIENTO.—Ha dejado de existir en Talca el teniente 1.o don Atalivar Bravo, que prestaba sus servicios en el Regimiento Chorrillos, de guarnición en esa ciudad.

Sus restos serán traídos hoy a esta capital, para ser conducidos al Cementerio General a las 16.50 de hoy.

Le rendirán los honores de ordenanza dos pelotones del Pudeto, al mando de un teniente 1.o, con la banda de músicos y el estandarte del Regimiento.

ESCUELA DE CABALLERIA.— Los siguientes oficiales han sido nombrados alumnos del curso del presente año de la Escuela de Caballería, en el carácter de oficiales comandados:

Caballería: tenientes primeros señores Alejandro Lazo, Pedro Soto y Uldaricio Prado; tenientes segundos señores Víctor Serrano y Ernesto Rencoret.

Artillería: tenientes primeros señores Orlando Morán, Andrés Poblete, Rafael Fernández, Alfonso Poblete, Manuel Yáñez, Miguel Gaona, René Lardinois, Luis Soza, Guillermo Pimentel y Hernán Iturriaga.

Batallón de Tren: tenientes primeros señores Luis Gandarillas y Teófilo Alliende.

Ingenieros: teniente primero señor Miguel Massa.

RECLUTAMIENTO.— El Ministerio ha dictado un decreto por el cual se dispone que el reclutamiento aunal de conscriptos en las unidades dependientes de Ingenieros y Comunicaciones se efectúe en lo sucesivo dentro del territorio de la II División, en los cantones de reclutamiento que su comandante en jefe estime conveniente.

Para este efecto el Departamento mencionado tendrá las mismas atribuciones que señala al Estado Mayor General el decreto N.o 2556 de 31 de Octubre de 1916.

ACADEMIA DE GUERRA.—Nombramiento de profesores.—Ha sido aceptada la renuncia del capitán don Carlos Vergara como profesor de Táctica del primer curso de la Academia de Guerra.

Para las asignaturas que se indican han sido nombradas las siguientes personas: de las clases de Medios de Comunicación, el teniente coronel don Francisco Lagrésse; Táctica y Justicia Militar, el teniente coronel don Indalicio Téllez; Táctica y Servicio de Estado Mayor, el señor Carlos Vergara; de la clase de Química, el señor Belisario Díaz Ossa; de Historia General, el señor Luis Pérez.

EL REGIMIENTO HUSARES.— El Ministro de la Guerra, señor don Enrique Bermúdez, ha enviado al comandante del Regimiento de Caballería Húsares del General Carrera, teniente coronel don Enrique Ortíz W., la siguiente nota:

"Al informar a S. E. el Presidente de la República de mi reciente visita a las guarniciones del sur, tuve el agrado de dejar constancia del buen pie en que se encuentra el Regimiento Húsares, que usted comanda, tanto en lo que se refiere a la instrucción de la tropa, como al estado de conservación del cuartel y dependencias, y a la administración en general.

S. E. me encargó que hiciera llegar hasta usted sus felicitaciones, por el celo y laboriosidad que ha desplegado en el puesto de confianza que desempeña.

Al cumplir con este honroso encargo, me es particularmente grato reiterar a usted, por mi parte, los conceptos que personalmente le manifesté en el mismo sentido.

Dios guarde a usted. — (Firmado): **Enrique Bermúdez".**

EL MINISTRO DEL ECUADOR EN CHILE

Es designado para ocupar la cartera de Relaciones en su país

En la Moneda se nos informó ayer que se habían recibido informaciones de haber sido nombrado Ministro de Relaciones del Ecuador, el actual representante de aquel país en el nuestro don Augusto Aguirre Aparicio.

El señor Carlos Tobar Borgoño que ocupaba ese cargo de responsabilidad hasta estos días, según

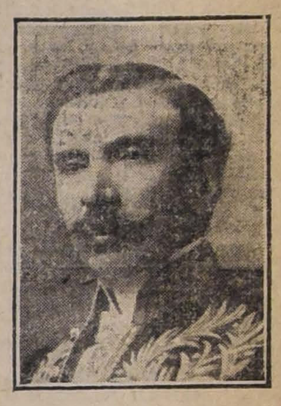

Excmo. señor Augusto Aguirre Aparicio

esas mismas informaciones habría aceptado el cargo de Rector de la Universidad de Quito.

La noticia de la importante designación que se ha hecho en la persona del señor Aguirre Aparicio ha sido recibida con justificada complacencia, aún cuando esta determinación de su Gobierno alejará de nuestros círculos sociales a un diplomático especialmente querido.

Sabemos que en Valparaíso los miembros de la colonia ecuatoriana le ofrecerán muy en breve un banquete al señor Aguirre Aparicio.

Una manifestación análoga se le ofrecerá también en Santiago por el Ministro de Relaciones, señor Barros Borgoño.

$ 25
Hacemos pantalones de fantasía sobre medida.
Sastrería EL FARO
DELICIAS 3107

PIANOS
Los mejores **AUTOPIANOS** con Themodist y de reproducción. Precio de réclame. Garantizo todos los instrumentos.—**CASA A. GARBIN,** Moneda 827, entre Estado y San Antonio. 1087-12-C

A. M. Robert
AHUMADA 200
Desde HOY en venta los ULTIMOS MODELOS en
TRAJES SASTRE
ABRIGOS
VESTIDOS
PIELES FINAS
Gran Surtido
en géneros de Alta Novedad: Vetursine Diavella, etc.
12-C

INFORMACIONES DEL EXTERIOR

Servicios de NUESTROS CORRESPONSALES ESPECIALES, vías Eastern y Colón, y de "The Associated Press", vía Colón.

EL CONSEJO SUPREMO DE GUERRA ESTABLECE LAS BASES DEL DESARME QUE SE EXIGIRA A ALEMANIA EN EL TRATADO PRELIMINAR DE PAZ

EL EJERCITO ALEMAN DEBERA SER REDUCIDO A 100,000 HOMBRES, Y EL PERSONAL DE LA MARINA DE GUERRA A 15,000

LA GUERRA CIVIL EN ALEMANIA CONTINUA DESARROLLANDOSE CON CARACTERES SANGRIENTOS

Gobiernistas y espartacos prosiguen la lucha en las calles de Berlín

En la región minera de la Alta Silesia se producen graves disturbios a causa de la huelga

LAS PERTURBACIONES OBRERAS EN ESPAÑA PREOCUPAN GRAVEMENTE AL GOBIERNO

SE DECRETA LA MOVILIZACION EN BARCELONA, CON LO CUAL SE OBTIENE QUE UN TERCIO DE LOS HUELGUISTAS VUELVAN AL TRABAJO

LA REPRESENTACION DE LAS PEQUEÑAS POTENCIAS

PARIS, 11.—El Consejo Supremo ha solucionado las dificultades surgidas en la cuestión de la representación de las pequeñas potencias en las comisiones financieras y económicas, resolviendo aumentar su representación a 7 miembros en cada comisión, los que deberán ser elegidos por el propio Consejo, eliminando así toda controversia entre los países europeos y latino-americanos con referencia a la proporción de la representación.

También fué aprobada una indicación del Ministro de Relaciones M. Pichon, en el sentido que las naciones que como Brasil, Panamá y Cuba, tienen intereses especiales, sean representadas en todos los casos.

LAS CONDICIONES DEL DESARME ALEMAN

PARIS, 11.—Las condiciones militares del desarme alemán, tales como han sido aprobadas en definitiva por el Consejo Supremo de Guerra, estipulan un ejército de cien mil hombres alistados por doce años.

LEGISLACION AEREA INTERNACIONAL

PARIS 11. — La Conferencia Internacional que se reunió en esta ciudad hace algunas semanas y las reuniones semejantes que trataron de solucionar los problemas referentes a la navegación aérea, se han visto obligadas a postergar sus labores indefinidamente, después de haber perfeccionado su organización.

La mera sugestión de un plan inextenso que sería sometido a su consideración, puso en evidencia el hecho de que la mayoría de las naciones se vería obligada a introducir cambios inesperados en sus leyes fundamentales, si aceptaran esas decisiones. Esto está relacionado con numerosos problemas de los Gobiernos y se cree que los delegados necesitarán estudiar este asunto durante muchos meses antes que puedan entenderse con la Conferencia.

La Conferencia Aérea es un asunto que sólo puede realizarse entre Francia y Gran Bretaña, pero la presencia en París de delegados acreditados de muchos otros países demuestra la necesidad de estudiar dicha materia.

Los delegados a la Conferencia de Paz, viendo rápidamente lo que puede figurar en las decisiones de la Conferencia con respecto al control aéreo, no han perdido tiempo, solicitando de sus naciones que acrediten representantes.

POSIBLE ACEPTACION DE ALGUNAS ENMIENDAS AL PROYECTO DE LIGA DE LAS NACIONES

PARIS, 11. — Se encuentran sometidas a consideración las modificaciones propuestas por Mr. William H. Taft al proyecto de Liga de las Naciones.

Estas modificaciones, que están siendo estudiadas por varias delegaciones, serán probablemente adoptadas, en caso de que se de seguridad de que no estará sujeto a enmiendas todo el proyecto, debido a proposiciones de otras naciones.

Sin embargo, se cree generalmente que serán aceptadas algunas proposiciones de franceses e italianos.

LAS IDEAS DE LLOYD GEORGE SOBRE EL DESARME UNIVERSAL

LONDRES, 11. — El "Daily News", según noticias recibidas de París, dice que es un secreto a voces el que Mr. Lloyd George considera el desarme como la piedra angular del éxito de la Conferencia de paz.

Su insistencia ante el desarme de Alemania es simplemente el primer paso para una política general de pacificación, destinada a llevar a todos los países al desarme.

DECLARACIONES DE MR. BRYAN ACERCA DE LA LIGA DE LAS NACIONES

WASHINGTON 11. — Mr. William J. Bryan ha declarado, desde el lecho donde se encuentra postrado, hace cerca de tres semanas, que apoya la Liga de las Naciones, sugiriendo algunas enmiendas.

Propone una constitución que preserve especialmente la doctrina Monroe y aumente proporcionalmente el poder de los Estados Unidos, estableciendo claramente que cada nación decida por sí misma si apoya los decretos del Consejo General de la Liga.

Pero, al mismo tiempo que hace ver sus imperfecciones, Mr. Bryan declara que ellos no son suficientes para rechazar el plan de la Liga, pues los riesgos que se corren aceptándolos son mucho menores que los que envuelve su rechazo y el regreso a los antiguos procedimientos de matanzas sangrientas.

Declara que la idea de la Liga de las Naciones es un gran paso hacia la paz por miles de años. "No es de esperar que una idea tan grande, dice, sea perfecta en sus menores detalles, en tan poco tiempo".

Agrega que, mientras el Presidente Wilson ha hecho lo mejor que podía hacerse, las críticas del público norteamericano estiman que no se ha dejado establecido con bastante claridad que se preserva la doctrina de Monroe.

Nuestra nación no pide que se le permita asistir a la solución de las disputas europeas, y, por consiguiente, puede solicitar tener una influencia especial en el hemisferio occidental como condición preliminar a su entrada a la Liga.

Gestión de Benedicto XV

EN FAVOR DE LA PRONTA CELEBRACION DE LA PAZ

PARIS, 11.—El Papa ha dirigido a las Potencias aliadas un llamado urgente para que apresuren la celebración de la paz con Alemania.

Se cree que el Pontífice ha recibido en el Vaticano informaciones fidedignas acerca de la situación social y económica de Alemania, la que sería muy grave.

Teme, en vista de la rapidez con que se extiende el maximalismo, que pueda resultar el establecimiento de un gobierno maximalista, el que, a su vez, podría aliarse a los maximalistas de Rusia.

El Papa ha declarado que cree que el único medio de prevenir semejante eventualidad es celebrar rápidamente la paz. "Una paz, dijo, que no humille al pueblo alemán".

LA REPRESENTACION DE LAS PEQUEÑAS POTENCIAS EN LAS COMISIONES ECONOMICAS Y FINANCIERAS

PARIS, 11.—El sub-Comité, de acuerdo con la decisión tomada ayer para finiquitar la cuestión de la representación de las pequeñas potencias en las comisiones financiera y económica hizo hoy día los siguientes nombramientos.

Para la comisión económica: Bélgica, Brasil, China, Polonia, Portugal, Rumania y Serbia.

Para la comisión financiera: Bélgica, Grecia, Polonia, Tchecoslovaquia, Rumania, Serbia y un país que aún no ha sido nombrado.

GRAN BRETAÑA NO PROTESTARA CONTRA LA RESOLUCION RELATIVA A IRLANDA APROBADA POR EL CONGRESO NORTEAMERICANA

LONDRES, 11.—Contestando a una pregunta en la Cámara de los Comunes, el Subsecretario de Relaciones Exteriores, Mr. Harmsworth, dijo que Gran Bretaña no protestaría contra la resolución relativa a Irlanda que había sido aprobada en el Congreso norte-americano.

El que promovió este asunto fué Mr. O'Neil, preguntando si Gran Bretaña protestaría formalmente contra la intromisión de una legislatura extranjera en los asuntos internos del Reino Unido.

LAS SESIONES DEL CONSEJO SUPREMO DE GUERRA

PARIS, 11.— El programa del Consejo Supremo de Guerra, que ha sido anunciado para hoy, indica que se hará un esfuerzo para llegar a resolución sobre importantes materias que aún no han sido arregladas.

El Consejo hoy tomará en cuenta lo que dicen los tcheco-eslovacos del complot de alemanes, austriacos y húngaros contra Tcheco-Eslovaquia, y también considerará el límite oriental de Alemania.

Mañana Miércoles serán tomados en consideración los términos finales militares, navales y aéreos del tratado de paz, y la frontera septentrional de Alemania.

El Viernes se estudiará la frontera occidental de Alemania, y los arreglos financieros con ese país se estudiarán el Sábado.

ALMIRANTE BRITANICO AL PARLAMENTO

LONDRES, 11.— El almirante Sir William Hall, Director del Servicio de informaciones del Almirantazgo, ha sido elegido miembro del Parlamento por el Dery occidental, sucediendo a Mr. Smith, que ha sido nombrado Lord Alto Canciller.

LA DESMOVILIZACION DEL EJERCITO NORTEAMERICANO

WASHINGTON, 11.— El 15 de Marzo se hará efectiva la orden dictada para la cesación de la enseñanza de aviación en todos los campos de aviación de los Estados Unidos, con excepción de dos.

Esta orden representa un nuevo esfuerzo para hacer que la desmovilización llegue hasta el proyecto que lleva el total de desmovilizados a 2.000,000 a fines de Marzo.

Críticas de la prensa alemana

AL PROYECTO DE LIGA DE LAS NACIONES

WASHINGTON, 11.— En los diarios alemanes, cuyos comentarios han sido recibidos por el Departamento de Estado, se refleja una opisición general a la proyectada Liga de las Naciones.

El "Taeglische Rundschau" y la "Vossische Zeitung" declaran que la Liga, tal como ha sido proyectada, establecería la dominación anglo-norteamericana en el mundo, mientras que el "Tageblatt" la caracteriza como una Liga de armas contra Alemania.

El tratado de paz

SERA FIRMADO ANTES DE FINES DE MARZO

LONDRES 11. — El Premier y el Ministro de Relaciones Exteriores han notificado a sus colegas que aquí se encuentran, que la Conferencia de Paz casi ha completado su labor, según lo anuncia el "Evening News".

El proyecto de tratado ya ha sido terminado, y será firmado antes de fines de Marzo. El diario agrega que, cuando los alemanes sean citados a París, el tratado les será leído, y serán invitados a firmar.

No hay discusiones que tiendan a la alteración de los principales artículos. Si se cree necesario, las cuestiones que se refieran al arreglo de detalles serán enviadas a una comisión especial.

Información oficial

SOBRE LA SESION DEL CONSEJO SUPREMO

PARIS 11 (Oficial). — El Consejo Supremo ha tomado en consideración las comunicaciones de la comisión de armisticio, con referencia a la situación de Polonia.

En seguida fué considerada una petición de la República tcheco-eslovaca relativa a las intrigas de alemanes, austriacos y húngaros en contra del nuevo Estado; y se decidió hacer una investigación sobre ellas, tan pronto como se recibiera evidencia documentada.

El Consejo discutió las condiciones según las cuales las potencias que tengan intereses especiales y los Estados en proceso de formación podrán participar en las discusiones relativas a sus fronteras con las grandes potencias.

Las condiciones militares y navales

DEL DESARME ALEMAN

LONDRES, 11.—El Consejo Supremo Interaliado ha decido que el personal de la flota alemana quede reducido a quince mil hombres.

De acuerdo con recientes despachos procedentes de París, las condiciones militares impuestas a Alemania disponen además que no podrá construirse ningún tanque, que no podrá fabricar ningún gas venenoso y que todo el material bélico será entregado y destruído.

Los aliados supervigilarán el cumplimiento de las condiciones.

LA COMISION INTERALIADA SE DIRIGIRA A BRUSELAS PARA PROSEGUIR LAS NEGOCIACIONES

PARIS, 11. — La Comisión interaliada saldrá de París el Miércoles con dirección a Bruselas donde continuará las negociaciones referentes a la flota alemana y al aprovisionamiento de ese país.

La delegación se compone únicamente de los comisarios a quienes no acompañan los numerosos expertos y agregados que asistieron a las negociaciones de Spa.

LOS DAÑOS SUFRIDOS POR LA CIUDAD DE VERDUN

PARIS, 11.— El Consejo Municipal de la ciudad de Verdun regresó ayer a la ciudad en ruinas.

Comentando este hecho "Le Petit Journal", dice: Este ha sido un acto que permite confiar en el porvenir de la ciudad que cuenta ahora con sólo 200 o 300 habitantes en vez de los veinte mil que contaba antes de la guerra.

Antes que los otros puedan regresar a sus hogares, será menester suministrarles toda clase de aprovisionamientos.

Cuando recientemente se preguntó a Mr. Sharp en cuánto estimaba los daños causados a la ciudad, contestó que alcanzaban a ochenta millones.

La devolución de Alsacia y Lorena a Francia aumenta la importancia de la ciudad de Verdun que es un empalme de la más importante vía férrea entre París y Metz.

LOS PROBLEMAS ECONOMICOS DE LA PAZ

LOS APROVISIONAMIENTOS DE FRANCIA

PARIS, 11.—El Ministro de Aprovisionamientos, discutiendo acerca de los informes de que Francia comprará alimentos en otros países, en vez de preferir a los Estados Unidos, ha declarado que Francia comprará cuanto le sea posible en los Estados Unidos, pero que se verá obligada a ir al Canadá y a la República Argentina por aprovisionamientos que le sería desventajoso contratar en los Estados Unidos.

Agregó que los países neutrales y especialmente Suecia realizarán grandes compras en Argentina.

LA RESTRICCION DE LAS IMPORTACIONES INGLESAS

LONDRES 11. — Una de las razones para limitar las importaciones a Gran Bretaña, ha declarado Mr. Auckland Geddes, en la Cámara de los Comunes, es la necesidad de impedir el aumento de la deuda británica.

Por motivos semejantes, otros países han puesto dificultades a la recepción de las exportaciones del comercio inglés, pero el Gobierno trata de llegar a un arreglo con los países que, en un futuro probablemente próximo, podrán, por las indemnizaciones que reciban, comprar objetos manufacturados en Gran Bretaña, para que permita desde luego su entrada con cargo a las futuras indemnizaciones.

El Gobierno trata de asegurar, con la mayor rapidez posible, el arreglo de los asuntos europeos para poder levantar el bloqueo.

LOS PROBLEMAS SOCIALES

DETALLES DE LAS ACTIVIDADES MAXIMALISTAS EN LOS ESTADOS UNIDOS

WASHINGTON, 11. — Las informaciones proporcionadas por el "solicitor general", Mr. Lamar, respecto al complot para derrocar el Gobierno, y establecer la República maximalista en los Estados Unidos, coinciden con las declaraciones reiteradas por Raymond Robins, quien ha vuelto a comparecer ante el Comité de propaganda del Senado.

Robins ha insistido en que el deseo de los maximalistas era derribar todos los Gobiernos del mundo, reemplazándolos con Gobiernos terroristas, semejantes al de Rusia. Está convencido de que hay aquí ciertas gentes comprometidas en la propagación de las ideas maximalistas.

Contestando a la pregunta de uno de los senadores, Robins dijo que no sabía si acaso habían sido enviados a Suramérica agentes maximalistas, pero manifestó estar seguro de que los miembros del partido rojo de Rusia tratarían de obtener la ayuda de cualquiera de los grupos radicales o extremistas en cualquiera parte en que estén operando.

DISCURSO DE Mr. COMPERS EN LA OFICINA DEL TRABAJO

PARIS, 11.—Los delegados de la Federación Laborista norteamericana visitaron hoy la oficina del trabajo, donde Mr. Compers pronunció un corto discurso diciendo:

"La Liga de las Naciones es, ante todo, una Liga del pueblo que debe asegurar al proletariado del mundo garantías de paz y libertad."

En seguida, formuló votos por la unión universal de las clases trabajadoras y la fraternidad de los pueblos.

LABOR DE LAS COMISIONES DE LEGISLACION INTERNACIONAL DEL TRABAJO Y DE LIMITES

PARIS, 11.— En sesión de la Comisión de legislación internacional del trabajo del Congreso de Paz, presidida por Mr. Gompers, se dió lectura a las declaraciones de varias delegaciones, referentes al resultado de sus consultas con los gobiernos, patrones y obreros de sus respectivos países.

Finalmente la Comisión aprobó la lectura del proyecto de Convención internacional del trabajo, presentado por la delegación británica.

Las decisiones de varias comisiones de límites han sido tomadas de acuerdo con las instrucciones del Consejo Supremo en el sentido de apresurar los trabajos. Se cree que todos los informes estarán terminados al fin de la semana. Las comisiones han declarado que, cuando no han podido llegar a un acuerdo acerca de algunos puntos de vista, se resuelven a someterlos a la decisión del Consejo.

Se dice también que los delegados norteamericanos han sido los que han obrado con más justicia, sin favoritismo y que, a causa de ello, incurren casi diariamente en las críticas de los partidarios de los reclamantes.

LOS NUEVOS ESTADOS LIBRES

LLAMADO DE VARIAS CLASES POLACAS

PARIS, 11.—La Asamblea Nacional Polaca aprobó por unanimidad el proyecto de ley para llamar al ejército las clases de 1891 a 1896 inclusive.

Según un despacho de Varsovia se cree que, con esta medida, el ejército polaco contará con seiscientos mil hombres.

LA SITUACION EN RUSIA

NOTA DEL COMISARIO DE RELACIONES EXTERIORES DE LITUANIA A LAS GRANDES POTENCIAS.

BASILEA 11. — Comunican de Libau que un radiotelegrama procedente de Moscow anuncia que el Comisario de Relaciones Exteriores de Lituania y Rusia Blanca ha dirigido una nota a los gobiernos de Estados Unidos, Francia, Gran Bretaña e Italia, preguntando cuándo podrán ir los plenipotenciarios.

Se dice, además, que la nota establece que están en disposición de solucionar todas las cuestiones referentes a esa parte de Rusia, de una manera pacífica.

LA REVOLUCION CENTRO-EUROPEA

LOS DESORDENES DE BERLIN

BERLIN, 11.—Los asesinatos, combates y saqueos continuaron el Domingo en toda la ciudad.

Numerosos espartaquistas, apresados, fueron ejecutados después de un juicio sumario, de acuerdo con las órdenes de Noske.

LA DERROTA DE LOS ESPARTAQUISTAS BERLINESES

LONDRES 11. — Según un radiograma alemán, los métodos terroristas empleados por los espartaquistas han causado repulsión en todas partes, haciendo que los ánimos se inclinen en favor del Gobierno.

Las tropas del Gobierno han continuado en sus progresos el Sábado y el Domingo, demoliendo las defensas espartaquistas en los sectores al norte y al este de la ciudad. Las tropas han empleado artillería y lanza-minas, obligando a los insurgentes a replegarse para no exponerse ellos mismos inútilmente. Los espartaquistas no han podido resistir, y actualmente tratan de trasladar el campo de su resistencia a los suburbios orientales de la ciudad.

EL DESTIERRO DEL EX-EMPERADOR CARLOS

PARIS 11. — Una información recibida aquí de fuente fidedigna anuncia que el Gobierno austriaco estudia el modo de hacer cumplir la ley que decreta el destierro del ex-Emperador Carlos.

El despacho dice que se suscitó una discusión acerca del país donde podrá retirarse. Se dijo que, ciertamente, no iría a Italia ni Alemania, mientras que los países escandinavos, en vista de las dificultades provocadas en Holanda con la presencia del ex-Kaiser, no desearían recibirle.

Parece que la elección tendrá que recaer en España o Suiza. Sin embargo, se cree que cualquiera de estos dos países pedirían garantías a los poderes contra una posible petición futura de extradición.

DISCURSO PRONUNCIADO POR EL EX-EMBAJADOR ALEMAN EN LOS ESTADOS UNIDOS

BERLIN 11. — "La opinión pública debe ser el soberano real de Alemania, pero debe ser una opinión basada en el desarrollo democrático, y consciente de su gran responsabilidad".

Esta fué la idea principal manifestada por el ex-Embajador alemán en los Estados Unidos, conde Von Bernstorff, en una reunión organizada por el Club Democrático.

El ex-Embajador dijo que cuando había vuelto a Alemania desde los Estados Unidos, había tratado de comprender por qué se había decidido la guerra submarina sin restricciones, a la cual consideraba como causante de la caída de Alemania en vez de la aceptación de una campaña menos severa y añadió:

"La respuesta que ordinariamente se me dió fué la de que la opinión pública de Alemania no habría tolerado ninguna otra solución. No voy a discutir si este juicio puede prevalecer ante la Historia, pero de todos modos demuestra cuán altamente, aún entonces, considerábamos a la opinión pública".

CONTINUA LA LUCHA EN BERLIN

Ferocidad desplegada por los bandos combatientes

LONDRES 11. — Telegramas sin fecha, recibidos de Berlín, vía Copenhague, por la Exchange Telegraph Co., dicen que la lucha continúa con su furia característica.

Los testigos de la batalla habida en los últimos días de la semana, dicen que, tanto los maximalistas como los soldados del Gobierno, se condujeron como bestias feroces.

La lucha continúa en el norte y en el noreste de la ciudad, y tiende a agravarse, pues las tropas del Gobierno matan a todos los prisioneros que caen en sus manos. Las mujeres han tomado parte en estos encuentros, con tanta desesperación como los hombres.

Las pérdidas derivadas del pillaje son estimadas en cincuenta millones de marcos. Ha sufrido especialmente la Frankfürter Strasse, el bien conocido barrio de negocios de los judíos.

Los sangrientos combates de Berlín

BERLIN 11. — Los maximalistas aniquilaron a las tropas que el Gobierno envió el Domingo a Litchtenberg, con el fin de proteger la oficina de correos y la estación de policía.

Todos los soldados y oficiales que no murieron durante la lucha en la oficina de correos o en la estación de policía, o escaparon de los edificios, fueron asesinados. Muchos fueron torturados y muertos en las calles. Por lo menos una mujer se encuentra entre las víctimas.

Los archivos de la policía fueron quemados. 80,000 marcos fueron robados en la oficina de correos.

Continúan llegando informaciones acerca de las atrocidades cometidas por los maximalistas, de lo cual ha resultado la orden dada por el jefe de policía, Noske, de fusilar a todas las personas a quienes se encuentren con armas, oponiéndose a las fuerzas del Gobierno.

Muchos maximalistas han sido hechos prisioneros antes de medio día. Inmediatamente después de un proceso sumario, comenzaron las ejecuciones. Los partidarios del Gobierno, que se encontraban exasperados, han recibido con alegría la orden de Noske.

Civiles armados detuvieron ayer en la tarde una ambulancia de la Cruz Roja, matando o hiriendo a todos sus ocupantes. Otra banda de maximalistas mató a culatazos a dos soldados, y a otra persona que trató de intervenir.

Los órganos socialistas independientes "Die Freiheit" y "Die Republik", no han aparecido, pues se les ha prohibido hacerlo, por sus ataques al Gobierno y por sus pedidos de que se retiren de Berlín las tropas de voluntarios.

Se cree que a Noske se le ha dado amplios poderes para sofocar la revuelta. Los preparativos del Gobierno indican que la fuerza será usada hasta el último extremo.

SE REANUDA PARCIALMENTE EL TRABAJO EN BERLIN

BERLIN, 11.— Los comandantes militares de las tropas del Gobierno esperan demorarse dos días de lucha constante en quebrantar la resistencia de los maximalistas en la parte oriental de la ciudad y apoderarse de Lichtenberg, Cöpenick, Weissensee y Rummelsburg.

Los comunistas continúan en una enérgica oposición a las tropas del Gobierno, los que naturalmente hacen pequeños progresos en la lucha en las calles. No se han hecho prisioneros.

Las maximalistas, dándose cuenta de que están siendo dominados por las tropas del Gobierno, se están separando en pequeñas bandas que siembran el terror en distritos que hasta ahora no habían sido molestados.

Unos atrevidos maximalistas se introdujeron el Domingo en la noche a la casa que queda al frente de la guardia del cuartel de la Friedrich Strasse, y ametrallaron a los guardias. Otros penetraron a la imprenta de algunos diarios y al patio de las oficinas de la Agencia Wolff.

Las tropas del Gobierno desarmaron a un batallón de Spartacus, cuya lealtad era sospechosa, anticipándose a la eventualidad de una revuelta.

La orden de suspender la huelga general ha sido obedecida sólo en parte. Casi todos los pequeños establecimientos, y algunas de las grandes plantas han reanudado el trabajo con energía, pero los obreros de las fábricas dominadas por los radicales, han declarado que no volverán al trabajo hasta que las tropas del Gobierno sean retiradas de Berlín.

ACTIVIDADES DE EICHORN EN BRUNSWICK

AMSTERDAM, 11.—Se anuncia que Eichorn, ex-jefe espartaquista de la policía de Berlín, que vive en Brunswick con un nombre supuesto pronunció un discurso en un meeting de los socialistas independientes verificado en esa ciudad el Lunes.

Se dice que apoya el movimiento que trata de crear el Estado independiente de Brunswick, llegando a ser dicha ciudad un asilo para todos los espartaquistas arrojados de las demás ciudades.

UN PARQUE DE AVIACION VENDIDO A LOS MAXIMALISTAS POR UN TENIENTE ALEMAN

LONDRES, 11.— Según noticias llegadas de Berlín, vía Copenhague, a la "Central News Agency", el teniente Porten, que perteneció al servicio de aviación de Alemania, ha sido juzgado por una Corte Marcial, acusado de haber vendido a los maximalistas todo el parque

SEÑORAS:

Adornen el HALL de vuestras casas con una

LAMPARA ELECTRICA

de mimbre con pedestal.

Ofrecemos hermosas lámparas de mimbre para colgar, lamparas de pie y lámparas de pedestal.

Morrison & Co.

AHUMADA 65, 66 y 77 - Casilla 212 - Santiago

P. Segall

Delicias 2370-78

Casa Industrial de Chile

OFRECE IMPERMEABLES GARANTIDOS QUE NO PASA EL AGUA, A PRECIOS DE FABRICA.

Nota.—Se componen impermeables averiados.

Delicias 2378

13-C.

Club Hípico de Santiago

INSCRIPCIONES PARA LOS CLASICOS Y REGLAMENTARIOS DEL PRESENTE AÑO Y ENSAYO Y POLLAS DE 1920

Las inscripciones para las carreras antes indicadas, se recibirán hasta el Lunes 17 del corriente, en las Secretarías del Club Hípico de Santiago y del Valparaíso Sporting Club, donde los interesados pueden obtener los formularios respectivos.

EL SECRETARIO.

17-C

VENDIMIA 1919

OFRECEMOS:

Anhidrido sulfuroso puro
Acido sulfuroso líquido.
Acidos cítrico y tartárico.
Bombas para orujo y vinos.
Calderos para esterilizar vasijas a vapor y agua caliente
Fosfato de amoniaco.
Levaduras, Taninos
Prensas hidráulicas y a mano.
Vendimiadores.

PRECIOS ESPECIALES

A. BECKER & Co.

CONCEPCION B Arana 328 — SANTIAGO Bandera 615

Automóvil Hudson
7 asientos, último modelo
Vendo ocasión, verlo en
SAN ANTONIO, 439

que de aviación de Viña, en dos millones de marcos. Los aeroplanos estaban avaluados en diez millones de marcos.

Según se ha establecido en el proceso, después de esto, Porten huyó a Koenigsberg, y encabezó la conspiración del Consejo Local de Obreros contra el comandante de la guarnición alemana de Koyno. El complot fué descubierto, y Porten arrestado.

LA LUCHA CONTRA LOS ESPARTAQUISTAS

BERLIN, 11. — (Vía Copenhague). — Se anuncia que el Gobierno alemán ha repartido más de veinte mil hombres en la ciudad al final de la semana, pero el trabajo de dominar las defensas espartaquistas ha sido una tarea bastante difícil.

El despacho agrega que se cree que los combates continuarán durante algunos días.

LAS HUELGAS MINERAS EN ALEMANIA

BERLIN, 11.— Se anuncia que se han producido encuentros entre las tropas y los mineros de la región carbonífera de Silesia. La huelga de los mineros de la región de Hambernessen también ha vuelto a empezar por los mineros se niegan a aceptar la decisión del Gobierno en el sentido de no pagarles los días de huelga.

Se anuncia que se han producido igualmente encuentros entre los huelguistas y la guardia local en ese distrito.

INFORMACIONES GENERALES

LOS PROYECTOS DE TUNELES SUBMARINOS INTERNACIONALES

LONDRES, 11.—"The Daily Mail" reclama una información definida acerca de si los gobiernos francés y británico aceptan la construcción de un túnel bajo el Canal, cuyos detalles son estudiados en la actualidad por una comisión especial en París, comisión que, además, estudia también la construcción de túneles bajo el Bósforo y el estrecho de Gibraltar.

EL COSTO DEL TUNEL BAJO EL CANAL DE LA MANCHA

LONDRES 11. — Se estima que serán necesarios cinco años para terminar el túnel que se ha propuesto construir entre Francia y Gran Bretaña, por debajo del Canal.

Según informaciones procedentes de fuente autorizada, en tiempos ordinarios su construcción requeriría un gasto de cerca de dieciséis millones de libras esterlinas; pero, debido al aumento de la mano de obra y de los materiales, el gasto que demandaría, en las condiciones actuales, sería de cerca de veinte millones de libras.

EL BUQUE DE GUERRA DEL FUTURO

Divergencias en las opiniones de algunos técnicos

WASHINGTON, 11.—Han surgido grandes divergencias de opiniones entre los oficiales de la Armada norteamericana acerca de si el lento acorazado o el rápido crucero no pueden servir para el tipo de las futuras unidades que combinen la eficacia del uno con la rapidez del otro.

La opinión de la Oficina General de la Armada, encargada de decidir acerca de las características bélicas de las nuevas unidades, difiere con la de los altos oficiales que han adquirido experiencia en las aguas europeas, durante la presente guerra y que declaran de urgencia la construcción de buques de guerra de gran velocidad.

La diferencia de opiniones comenzó el año pasado, cuando el almirantazgo británico decidió alterar los planos de las corazas de los acorazados, combinando en ellas los tipos del acorazado y del crucero de batalla. Como resultado de esa decisión se construyeron de gran velocidad en los que se sacrificó el poder de la artillería con tal de aumentar la velocidad, conservando la coraza defensiva de los acorazados.

Algunos oficiales estiman que para conseguir un tipo que combine el poder de la artillería, la gran velocidad y la protección del acorazado, sería preciso construir naves de cerca de 900 pies de largo y de un costo de cuarenta millones de dólares.

Se dice que uno de los efectos de la adopción del programa de acorazados-cruceros sería hacer que todos los actuales buques de guerra fueran anticuados.

PIPERAZO-LITHION
cura radical del reumatismo, gota. Desinfectante vías urinarias.
Venta en las buenas boticas y Farmacia Española, Ahumada 318
Depósito general: Laboratorio Londres, de Valparaíso
15-C

EL NUEVO LEADER REPUBLICANO

WASHINGTON, 11.—El representante Mondell Myomites, escogido como jefe de los republicanos para el próximo Congreso después que Mr. Mann, leader del antiguo Congreso y que reelegido renunció, ha aceptado esa designación.

NUEVO CAÑON NORTEAMERICANO DE LARGO ALCANCE.

TROY, 11.—El gobierno de los Estados Unidos ha puesto a la disposición del Arsenal de Marian un nuevo tipo de cañón de mayor poder que el famoso de 155 milímetros, y que podrá fácilmente disparar a grandes distancias granadas que causen daños muy importantes.

El largo de ese nuevo elemento es de veintiun pies seis pulgadas, con un calibre de 8 pulgadas; pesa doce toneladas y puede lanzar a una distancia de diez millas proyectiles de 175 libras.

Es la arma más eficaz de ese tamaño conocida hasta ahora.

LA SUPRESION DE UNA CENSURA CABLEGRAFICA

WASHINGTON, 11.— La doble censura de los cablegramas ha sido abolida de acuerdo con los términos del convenio celebrado entre Estados Unidos y Gran Bretaña que se ha dado a la publicidad.

Ambos países acuerdan que en adelante toda comunicación cablegráfica enviada desde uno de los dos países al otro sólo será sujeta a la censura del país de origen.

Se dice que los Estados Unidos desean suprimir la censura tan luego como sea posible, pero mientras los aliados estimen necesaria la continuación del bloqueo, la censura tendrá que persistir.

El convenio entrará en vigencia el 13 de Marzo.

Después de esa fecha, los cablegramas entre Londres y Valparaíso o Buenos Aires solo estarán sujetos a la censura británica, pasando libremente por el territorio de los Estados Unidos.

Del mismo modo, los cablegramas cambiados entre New York y Estocolmo serán censurados únicamente por los Estados Unidos, pasando libremente por el territorio inglés.

HERIDO TRANSPORTADO EN AEROPLANO

NUEVA YORK, 11.—Amarrado con correas a una camilla a bordo de un aeroplano, un teniente convaleciente, acompañado de una enfermera del servicio aéreo fué transportado desde la estación aeronáutica de Rock Away a un hospital de Nueva York, situado a dieciocho millas de distancia, en cuarenta y nueve minutos.

El vuelo fué efectuado para demostrar la posibilidad de transportar soldados heridos en aeroplanos.

FRANCIA

PARIS 11. — **Congreso Médico Aero-Interaliado.** — El primer Congreso Médico Aéreo inaugurado ayer en esta capital tiene por objeto estudiar todos los problemas de orden médico que surjan de la aviación.

Se resolvió la formación de un comité permanente que estudie bajo el punto de vista profesional todas las materias que se desprendan de la aviación.

El profesor Guillain, de la Universidad de París, fué elegido presidente del Congreso.

TOULOUSE 11. — **Vuelo de Toulouse a Casablanca con pasajero.** — El teniente aviador Lemaitre, acompañado de un pasajero, voló desde Toulouse hasta Casablanca, recorriendo una distancia de 1,900 kilómetros en once horas.

La duración del viaje, por los medios comunmente empleados, es de diez días.

ITALIA

ROMA 11. — **Confirmación de obispos y arzobispos.** — En el consistorio convocado hoy por el Papa fueron confirmados los obispos y arzobispos norteamericanos nombrados desde el último consistorio.

En su alocución, el Papa expresó su esperanza de que la nueva constitución del mundo fuera inspirada por los sentimientos de justicia que permitieran que la verdad surgiera de esta paz.

ESPAÑA

MADRID, 11.— **Trágico accidente de aviación.**— En el aerodrómo de Cuatro Vientos, se precipitó ayer al suelo un aeroplano tripulado por dos capitanes. Ambos perecieron instantáneamente. El aparato quedó enteramente destrozado.

Exito de la emisión de bonos del Tesoro.— La emisión de bonos del Tesoro por 50.000.000 de pesetas lanzada recientemente, ha sido cubierta ya con un exceso de diez millones.

La huelga de electricistas. —Los obreros de la Compañía de Electricidad han presentado a las empresas un pliego de condiciones, exigiendo respuesta para hoy.

Dejan establecido que una respuesta negativa a sus peticiones significaría el paro inmediato en todas las faenas.

La situación en Córdoba.—La huelga declarada por diversos gremios de Córdoba se ha extendido a 16 ciudades de la provincia.

La movilización en Barcelona. —Gracias al decreto que ordena la movilización militar en Cataluña, se ha asegurado la vuelta al trabajo de la tercera parte de los obreros de Barcelona que se encuentran en huelga.

Farmacia y Droguería CENTRAL
Estado 349, al lado de la casa Gath y Chaves.

AUSTRALIA

MELBOURNE 11. — **Lluvias torrenciales.** — Barrios enteros de la ciudad han sido inundados con la lluvia más torrencial que ha caído en cincuenta años.

Centenares de casas han sido dañadas, y las calles han quedado destruídas con la furia del aguacero.

Se anuncian copiosas lluvias en Tasmania, Victoria, Nueva Gales del Sur y otros puntos de la Confederación, lluvias que han terminado la sequía reinante.

ESTADOS UNIDOS

NUEVA YORK 11. — **El jefe del Comité de Informaciones Públicas.** — Mr. George Creel, jefe del Comité de Informaciones Públicas, que acaba de regresar de Europa, ha declarado que tiene la intención de retirarse a la vida privada.

WASHINGTON 11. — **Construcción de una estación radiotelegráfica.** — Las informaciones de la prensa anuncian que el Departamento de Estado ha recibido de Bogotá el anuncio de un contrato entre la Compañía Marconi y el Gobierno de Colombia, para la Construcción de una poderosa estación radiotelegráfica en Bogotá.

Se dice que en el contrato no se establecen derechos exclusivos.

CHARLESTON 11. — **El "Maipo".** — El vapor chileno "Maipo", que iba de Nueva York a Valparaíso ha llegado de arribada.

ARGENTINA

BUENOS AIRES 11. — **La candidatura de la Torre.** — Se efectuó en el Teatro Victoria ante desbordante concurrencia, la proclamación de la candidatura del señor Lisandro de la Torre por el Comité Nacional de la Juventud.

Hablaron, propiciando la candidatura, el presidente del Comité, señor Mariano Villar, y los señores Sáenz Peña, Francisco Uriburu, Antonio Pineiro y otros.

Después de su discurso, el señor de la Torre fué ovacionado, formándose en la calle una columna que lo acompañó hasta su domicilio.

BUENOS AIRES, 11.— Hacia la **solución del conflicto del puerto.**— En una conferencia que celebró el Ministro de Obras Públicas con los delegados de la Asociación del Trabajo, éstos manifestaron que estaban dispuestos a eliminar todo lock-out y toda represalia contra los obreros, correspondiendo a la supresión del boycott acordado por los obreros marítimos. Se expresaron además llanos a aumentar los salarios en un 30 por ciento. Se negaron a abonar los jornales correspondientes a los días no trabajados.

El Ministro continúa gestionando el arreglo del conflicto con la mayor actividad e interés.

BUENOS AIRES, 11.— El encargado de negocios en Madrid, don Roberto Leviwier, ha enviado a la Cancillería un telegrama en que le anuncia haber sido recibido en audiencia especial por el rey don Alfonso, a quien le expresó los agradecimientos de Argentina por las facilidades acordadas para el envío de cereales.

Manifiesta el informante que el Rey le expresó el propósito de estimular las relaciones entre España y América, juzgando el momento internacional oportuno, para unos y otros, para adoptar una orientación útil, y que el Soberano agregó que creía que el Gobierno español podría facilitar a la Argentina un empréstito de 200.000.000 de pesetas, con interés no mayor de 5 por ciento.

Según declara el señor Levilwier, el Rey le dijo que esperaba con ansiedad el momento de poder realizar su viaje a la Argentina, lo que, según sus expectativas, sería viable antes de dos años a la fecha.

BUENOS AIRES. 11. — **Los efectos de la huelga del puerto.**— Una información oficial hace saber que actualmente se encuentran fondeados en la rada 90 buques esperando la solución del conflicto del puerto, para descargar 280,000 toneladas de mercaderías que tienen a su bordo.

Argentina y la Liga de las Naciones. — Los Ministros de Argentina en París y Londres, en unión con el Embajador en los Estados Unidos, constituirán una comisión en París para los efectos de seguir de cerca las conferencias que se celebren para discutir el proyecto de Liga de las Naciones.

En la Caja de Inversión. — "El Diario" consigna el rumor de que el Directorio de la Caja de Conversión presentará la renuncia en el caso de que se apruebe en el Senado el convenio sobre empréstito a los aliados.

Esta actitud significaría una protesta contra la parte del convenio que, a juicio de ese Directorio, afecta a la firmeza del fondo de garantía de la Caja.

Licencia presidencial. — Persisten los rumores de que el Presidente Irigoyen solicitará una licencia de seis meses, para tomar el descanso que le impone su salud, que, según se dice, se encuentra gravemente resentida a causa del excesivo trabajo.

Choque de trenes. — Un tren que venía de Mar del Plata chocó esta mañana con un tren de pasajeros que se dirigía a Bahía Blanca.

Gracias a la circunstancia de que ambos convoyes marchaban con escasa velocidad por encontrarse próximos a la estación Guido, resultaron solamente heridos leves cuatro empleados del tren a Bahía Blanca.

BRASIL

RIO DE JANEIRO, 11.—**Distinción a don Valentín Letelier.** —La Facultad de derecho le ha conferido el título de profesor

Don Valentín Letelier

honorario de la Universidad de Río Janeiro a don Valentín Letelier.

Barco llegado con retraso.—Ha fondeado en este puerto el velero noruego "Aeryn", procedente de Nueva York.

Empleó 116 días en el viaje, a causa de prolongados períodos de calma chicha. Además se produjo a bordo un incendio, que fué sofocado con gran trabajo.

El comandante falleció durante la travesía.

La ley de accidentes del trabajo.—El Ejecutivo publicará mañana un decreto reglamentario de la ley de accidentes del trabajo recientemente promulgada.

Cuantioso legado para el ex-Rey Manuel.—El capitalista portugués, don José Bento Alves, fallecido aquí sin herederos, dispone en su testamento que se entregue al ex-Rey don Manuel la suma de cien contos de reis a título de herencia.

VALPARAISO

Banquete.—En el Club Valparaíso se ofreció un banquete en honor del oficial civil de la Embajada de Chile en Washington, Sr. Enrique Klickman H., que debe partir pronto a hacerse cargo de su puesto.

Asistió a la manifestación un numeroso grupo de amigos.

Dirección del material.—Se ha presentado a la Dirección General de la Armada el contra almirante don Melitón Gajardo, quien se hará cargo de la Dirección del Material.

El Agua potable.—En Junio póximo quedarán terminados los trabajos que se ejecutan en Concón para la instalación de los filtros del agua potable.

En Septiembre próximo estarán ya en el país las piezas encargadas a Estados Unidos y la ciudad podrá ya proveerse de agua del Aconcagua, filtrada. En Peñuelas se talará el fundo y se quemarán algunas plantaciones cercanas al lago.

La conferencia de anoche en Viña del Mar.—Como estaba anunciado, anoche se efectuó en el Teatro Olimpia de Viña del Mar, la conferencia sobre el problema de Tacna y Arica dictada por el conferencista servio señor Teodoro Dimitricevich.

Demostró el conferencista, fundándose en numerosas publicaciones de escritores extranjeros, los indiscutibles derechos de Chile sobre esas provincias.

Al terminar su conferencia fué objeto de entusiastas aplausos de la selecta y numerosa concurrencia que llenaba la sala.

La manifestación al Ministro de Chile en Londres.—Ayer a las 19 horas en el Club Valparaíso se reunieron las comisiones y subcomisiones encargadas de organizar la manifestación que se le hará al Ministro de Chile en Londres don Agustín Edwards.

Como se sabe esta manifestación se efectuará en el Teatro Victoria, el que será transformado especialmente para este acto y cuya profusa iluminación correrá a cargo de la planta Eléctrica de Viña del Mar.

Está acordado que presida la manifestación el Ministro de Relaciones Exteriores don Luis Barros Borgoño y la lista de adherentes lleva inscritos ya cerca de 400 firmas.

Hoy a las 17 horas se reunirán nuevamente las comisiones con el fin de tomar los últimos acuerdos y nombrar las comisiones de protocolos y recepciones.

Multas sin efecto.— El 2.o Juzgado Civil ha fallado favorablemente la reclamación de la Empresa de Tranvías contra las multas impuestas por no haber puesto en servicio veinte carros, ordenados por decreto de la Alcaldía.

La Municipalidad deberá devolver a la Empresa el monto de las multas aplicadas.

La recepción a don Agustín Edwards en el Club Naval.— Esta tarde, a las 18.30 horas, el Directorio y socios del Club Naval ofrecerán una gran recepción en honor del señor Agustín Edwards, presidente honorario del Club.

Sesión de la H. Junta de Beneficencia.— En la tarde de ayer, de 16.30 a 18 horas, celebró sesión ordinaria la H. Junta de Beneficencia. Fué esta la primera sesión después del receso de verano. Se estudiaron detenidamente los diversos servicios de beneficencia que se hacen bajo la administración de la H. Junta, tanto de Valparaíso como de Viña del Mar.

Se prestó especial atención a los servicios de los hospitales, debatiéndose ampliamente todos los puntos relacionados con este problema.

El Dr. Enrique Deformes, Administrador del Hospital de San Agustín, dió cuenta de las donaciones para el hospital.

Movimiento marítimo. — Ayer entraron:

Vapor Cachapoal, de Eten y consignado a la Compañía Sud-Americana de Vapores.

Vapor Imperial, de Cristóbal y consignado a la Compañía Sud-Americana de Vapores.

Vapor Gerda, de Calera y consignado a los señores Wiegand y Compañía.

Ayer salieron:

Vapor Chile, para Panamá y Colón, e intermedios, a las 15 horas y despachado por la Compañía Inglesa de Vapores.

Vapor danés Hammershus, para Coronel y despachado por los señores W. R. Grace y Co.

Hoy son esperados:

Vapor Hazel Branch, de Liverpool, vía Panamá y consignado a los señores W. R. Grace y Co.

Vapor Chiloé, de Punta Arenas y consignado a los señores Duncan Fox y Co.

Vapor Don Luis, de Lota y consignado a la Compañía de Lota y Coronel.

Hoy saldrán:

Vapor Huasco, para Panamá y Cristóbal e intermedios a las 16 horas y despachado por la Compañía Sud-Americana de Vapores.

Vapor Quito, para Iquique e intermedios y despachado por los señores Etchegaray, Onfray y Co.

Vapor Arauco, para Caleta Buena e intermedios y despachado por los señores Artigas, Riofrío y Compañía.

Vapor Gerda, para Caldera e intermedios y despachado por los señores Wiegand y Co.

Los mejores Cafées y Tées
La mejor Mantequilla
EL MEJOR
Yahourth
(Leche agria)
CAFE
Buenos Aires
AHUMADA 50

VINOS
Tarapaca
Zavala
Los mejores.
Pruébelos y se convencerá

Informaciones del país

TACNA

(De nuestro corresponsal por telégrafo)

ARICA. — **El general Rojas.** — Se ha dirigido a los baños termales de Salientes, ubicados en el interior de la provincia, el general Víctor Rojas Arancibia.

El señor Rojas se encuentra un tanto delicado de salud.

Derogación de un decreto. —La Junta Departamental de la Liga Marítima solicitará de la Dirección del Territorio Marítimo que se derogue el decreto que impidió el acceso al público al único paseo que existe a la orilla de la playa, en Arica.

Se estima que esta prohibición no obedece a ninguna necesidad de orden estratégico.

TARAPACA

(De nuestro corresponsal por telégrafo)

IQUIQUE. — **Obreros cesantes.** —En el vapor "Chancay" se embarcaron 30 obreros peruanos con destino al Callao.

Dichos trabajadores han quedado cesantes por la paralización de las faenas salitreras.

—En el vapor "Taltal", que pasa mañana por Antofagasta, se embarcarán 1,200 obreros chilenos con destino a Valparaíso.

Drama pasional. — Alberto Vergara, de 26 años de edad, disparó un tiro de revólver contra su prometida Victoria Rojas, de 22 años, hiriéndola de gravedad.

En seguida Vergara volvió el arma contra sí, causándose una muerte casi instantánea.

La señorita Rojas continúa grave, en el hospital.

SANTIAGO

ÑUÑOA. — El Domingo próximo se inaugurará en la comuna de Ñuñoa un Mercado Municipal que, a juzgar por el entusiasmo que esa idea ha despertado en todo el vecindario, promete ser un verdadero éxito.

La Municipalidad ha repartido numerosas invitaciones a los productores de las chacras y fundos circunvecinos, y son ya muchos los inscritos para enviar sus productos.

Se nos asegura que los precios de venta serán en todo caso inferiores a los de Santiago.

PROVIDENCIA. — Algunos vecinos de la Comuna Providencia dan los pasos necesarios para regalar al Liceo "José Victorino Lastarria", un gimnasio.

Se nos encarga invitar a todos los que tengan interés en el adelanto de la Comuna a una reunión que tendrá lugar el Sábado 15 del presente en uno de los salones del Liceo, a las 17 horas, con el objeto de nombrar la comisión colectadora de fondos.

CARLOS DUVAL
Corredor de la Bolsa de Comercio—Acciones, Bonos, Oro
Casilla 2266 --- Tel. 1812 --- BANDERA 57

TALCA

CUREPTO. — **Tres conscriptos perecen ahogados.** — El Martes último ocurrió en el río Claro una dolorosa tragedia, de la que resultaron víctimas tres soldados que pertenecían a la dotación del Regimiento de Artillería General Maturana, N.o 5, de guarnición en Santiago.

Desde hace días se encuentra la 2.a Brigada de Artillería haciendo vida de campaña en el fundo militar "El Culenar", y practicando el tiro de guerra.

El Martes último, después de practicar los ejercicios reglamentarios, la tropa salió del campamento donde vivaquea y se encaminó al río Claro que dista poco más de una cuadra, y una vez llegados al río, procedieron los soldados a bañarse.

Los primeros que entraron al agua fueron dos conscriptos de apellido Romero uno y Flores otro, y luego los demás. El agua en esos momentos no ofrecía peligro alguno, más de repente, una fuerte corriente arrastró al conscripto Roberto Lizama Ruiz, de 19 años de edad y lo sumergió en el agua.

Viendo ésto, el conscripto Ramón Riveros Reyes, de 20 años de edad, se arrojó al agua con el propósito de salvar a su compañero. Como viera el conscripto Víctor Sáez Contreras, de 25 años de edad, que los esfuerzos de su amigo Riveros no eran suficientes, se arrojó también al agua, el que, como los anteriores, quedó sepultado en ella.

Comuna de Las Condes

Elección extraordinaria de municipales

Por decreto del Ministerio del Interior se ha nombrado una Junta de Vecinos compuesta por los señores Florindo Labbé, Roberto Guzmán Montt, Raúl Labbé, Aurelio González y Joaquín Cerda, para que hagan una inscripción extraordinaria de los electores residentes en la subdelegación Apoquindo, N.o 2, en conformidad a lo dispuesto en la ley que concede derecho a elegir municipios a las comunas de reciente creación.

Por este motivo, el Ministerio ha fijado, además, el día 16 del presente para que esta Junta de Vecinos ejerza las funciones de comisión receptora de sufragios en la comuna de Las Condes, en las elecciones que se llevarán a efecto el día 16 del presente.

Exhumación de cadáveres

El 1.o de Noviembre del año último falleció, víctima de un accidente ferroviario, el ingeniero jefe del ferrocarril en construcción al mineral de Potrerillos, Mr. George E. Montandon, de nacionalidad americana. La Compañía del citado mineral ha elevado una solicitud al Gobierno, haciendo presente sus deseos de enviar sus restos a Estados Unidos de Norte América. El Ministerio del Interior expidió ayer un decreto autorizando la exhumación del expresado cadáver, que fué sepultado en el Cementerio de Chañaral, para que sea enviado a su país, previo el cumplimiento de las medidas higiénicas que aconseje el médico de ciudad de Chañaral.

También ha autorizado la exhumación de los cadáveres de don Alberto Seaman y de doña Rut Marion Post, sepultados en Rancagua, los cuales serán igualmente enviados a Estados Unidos.

Por último, autorizó la exhumación de los restos de doña María Franck de Mac Dougall, sepultados en el Cementerio de Peulle, para que sean inhumados en el Cementerio de los Disidentes, en Valparaíso, siempre que se deposite el cadáver en una urna metálica cerrada herméticamente.

CLINICA DENTAL
DEL
Dr. Valenzuela Basterrica
Cinco dentistas especialistas. Cirugía de la cara y enfermedades de origen dentario. Trabajos rápidos. 8 a 12 y 2 a 7 P. M.
HUERFANOS 1616. — TELEFONO 1642
9-D

El Gran Remedio Universal
el único comprobado por medio de la radiografía que cura la tuberculosis (tisis). Pruebas a la vista. Afamado desde 1887. Cura radicalmente: cáncer, gangrena, sífilis, enfermedades hígado, riñones, del estómago, Nitro Ozona, Lowe-Weisslitz, pulmones, bronquitis, faringitis, asma, hipertrofia diabetes, albuminuria, reumatismo, hidropesía, obesidad, raquitismo, epilepsia, apoplegía, anemia, catarro intestinal, disenteria, apendicitis, peritonitis, almorranas, fístulas, furunculosis, heridas, úlceras, tumores, contusiones, quemaduras, picaduras venenosas, enfermedades piel, sangre, enfermedades secretas. Prodigioso en aneurisma, en enfermedades del corazón cerebro, vista, espina dorsal, etc. Viruela, peste negra, hemorragia, peste bubónica, tifus, pestes y fiebres en general, son vencidas a las pocas horas con repetidos lavados intestinales y tomas. Igual tratamiento para demás enfermedades. Catecismo Nitro-Ozona, consúltelo todo enfermo, sea cual fuere el mal, encontrará el medio seguro de sanar radicalmente. Remítolo gratis a quien lo pida.
LUIS LOWE,
Casilla 832.—Claras 149.—Santiago.—Droguería Daube y Boticas principales

¡Flojonazo!

—¡Flojonazo! ¿Todavía duermes? ¡Son las doce! Estamos también a 12... y es Miércoles.

—Y... ¿qué? No me despiertes.

—Escucha. ¡Noticias sensacionales! Un Ministro atropellado por un carabinero. Un carro de San Bernardo que se desarma. Señoras que asaltan al Alcalde en su despacho por el asunto de la carne en Cuaresma. Invasión inesperada de veraneantes que regresan; los colegios que no dan abasto para tantos alumnos. El regidor Escanilla en entredicho telegráfico con don Baltazar Brum, Presidente del Uruguay.

—¡Basta! ¡Basta! Pareces un fonógrafo o una revista humorística.

—Pues se trata de eso...

—¿De qué?

—Hoy es día de "CORRE-VUELA" y eso y muchísimo más viene en ella para que te levantes y salgas a comprarla.

Gastarás 20 centavos y te puedes sacar un rico autopiano con 50 piezas que esa revista obsequia a sus lectores.

Funcionarios suplentes

Fué nombrado Intendente suplente de Concepción, mientras el titular hace una jira por la provincia, el señor Aurelio Manzano.

—Intendente suplente de Linares, mientras el propietario se encuentra en esta capital por asuntos del servicio, se nombró al señor Estanislao Inzuiza.

—Ha sido nombrado Gobernador interino de Rere el señor Primitivo Viveros.

—Fué aceptada la renuncia al secretario de la Gobernación de Limache, señor Rafael Barahona Pérez, y se nombró en su lugar al señor Alfredo Videla Aracena.

El tifus exantemátic

Han proseguido ayer su labor sanitaria las brigadas de la Dirección General de Sanidad a cargo del doctor don Manuel Camilo Vial.

Como se sabe, esta labor se distribuye entre las inspección de sospechosos, comprobación de enfermos y hospitalización de éstos y limpieza de las familias en donde se han encontrado enfermos.

Las desinfecciones de conventillos insalubres y desaciados han merecido especial atención. Entre los conventillos desinfectados figuran los ubicados en Carrión 1892 donde ha habido 20 enfermos y actualmente habitan 400 personas en 56 piezas; y el de Pinto 1964 donde se han constatado 7 tíficos. En ambos conventillos, como también en el de López 344, se han desinfectado todas las piezas y sus habitantes han sido llevados a la Hospedería de San Rafael para limpiarlos de parásitos, tanto sus cuerpos como sus ropas.

En Talagante.— El Alcalde de Talagante señor Uldaricio Prado ha enviado un telegrama a la Dirección de Sanidad en el que hace saber que en esa localidad se han presentado 5 casos de tifus exantemático. El señor Prado pide el pronto envío de una Brigada Sanitaria.

En Temuco.—En Temuco se ha presentado un nuevo caso de tifus. Actualmente existen en esa ciudad 4 enfermos aislados y 3 en observación por sospechosos.

En Osorno. — El doctor Oscar Suárez jefe del Cordón Sanitario establecido en Osorno ha enviado al Director de Sanidad una extensa comunicación en la que le da cuenta de la labor que ha desarrollado en esa ciudad.

El doctor Suárez ha visitado el Hospital y la Cárcel pública. En el primero de estos establecimientos hay 3 enfermos de tifus de los cuales dos están convalecientes y el tercero en estado de ser dado de alta. En la Cárcel no existe ningún enfermo, pero se ha comprobado que la mayoría de los casos presentados en la ciudad han procedido de ese establecimiento.

El doctor Suárez hará desinfectar la Cárcel porque su estado Sanitario es muy deficiente y procederá a asear a los reos que no estén limpios.

Entre las muchas medidas que ha puesto en práctica el Cordón Sanitario figura el establecimiento de una matrícula de lavanderas con el objeto de impedir que en las ropas que éstas lavan puedan ir parásitos. También se establecerán baños públicos para el uso de la población.

Desinfección de teatros.—Dando cumplimiento a los reglamentos respectivos la Inspección Municipal de Higiene procedió ayer a desinfectar las salas de espectáculos de los teatros Alhambra, Alameda e Iris.

También se efectuó algunas desinfecciones de tranvías.

En los hospitales.—En el día de ayer ha habido en los diversos hospitales de la capital un descenso en los enfermos hospitalizados, notándose un mayor número en los que han sido dados de alta, aunque los fallecidos hayan experimentado una alza de 2 o más que en los días anteriores.

Hé aquí la estadística:

San Juan de Dios, quedaron 83 enfermos; San Vicente, quedaron 143; San Luis, quedaron 35; San José, quedaron 61; San Borja, quedaron 41; Roberto del Río, quedaron 79 y San Roque, quedaron 43.

En total, ingresaron ayer 36 enfermos de la epidemia por 77 que fueron dados de alta. Fallecieron 11 enfermos y quedaron hospitalizados 485.

MANGUERAS
OFRECEMOS:
LONA SOLA, 25, 35, 40, 45 y 50 m/m.
GOMA CON LONA, 40, 45 y 50 m/m.
GOMA PURA FRANCESA, 40, 45 y 50 m/m.
GOMA CON ALAMBRE, 40, 45 y 50 m/m.
RAAB, BELLET y Cía.
SANTIAGO, ESTADO 235.—TALCA, COMERCIO 840

Después de las fatigas del Veraneo
HAY QUE ENGORDAR
Para obtener esta deseada gordura, lo único que hay que hacer es no perder ni uno sólo de los suculentos almuerzos, o de las espléndidas comidas que el Hotel Atenas, de la calle Bascuñán Guerrero N.o 23, ofrece en sus nuevos comedores a su distinguida clientela y al público de buen gusto
POR SOLO $ 1.50 CUBIERTO
A beneficiar únicamente a sus favorecedores con su oportuna GORDURA, tiende los exquisitos menúes del
HOTEL ATENAS, BASCUÑAN GUERRERO N.o 23

Antonio Moreno

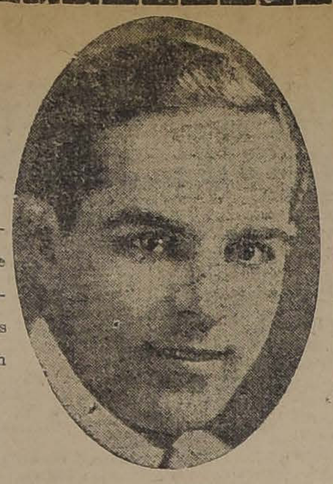

Empieza hoy su tarea ejecutando proezas inconcebibles, saltos que dan vértigos, carreras desenfrenadas. Todos los recursos modernos de cine mantienen viva la atención del espectador.

EL CINE ALHAMBRA - HOY

En Especial y Noche estrena los episodios

- 1 -	- 2 -	- 3 -
El Encapuchado	Los Ojos del Tigre	Perfidia de Mujer

De la Serie Suprema de Pathé

Perla White

Deslumbrante de hermosura y audacia, quien se lanza desde hoy, resuelta a las más peligrosas aventuras, desapareciendo a veces como mujer, siendo sobre natural como una diosa.

LA CASA DEL ODIO

La Casa del Odio

Refresca el espíritu, el pensamiento, explora los misterios, el corazón palpita apresurado ante las alternativas que compone el argumento.

La Casa del Odio

Es calificada por la crítica mundial de admirable y que jamás antes de ahora se ha hecho nada igual entre vistas en series.

La Casa del Odio

El más profundo misterio, la más absoluta audacia, la más alta novedad, la más grande emoción, caracterizan esta creación Pathé.

TEATROS

TEATRO DE LA COMEDIA. — Fué estrenada anoche por la compañía argentina Quiroga-Rosich, la comedia "La familia de mi sastre", del celebrado autor de "Las d'enfrente", Federico Mertens.

"La familia de mi sastre" pertenece al género de las obras sin pretensiones, hecha para hacer pasar un rato agradable, y es por ésto pieza simpática que se escucha con agrado.

Añadamos que cumple con el precepto de enseñar deleitando y tendremos en favor de "La familia de mi sastre" una razón más para que el público la aplauda.

Como en "Las d'enfrente", Federico Mertens ridiculiza ciertos prejuicios y costumbres de hoy: en aquella obra se refería al prurito de imitar lo que hacen los de arriba, que tienen los que están abajo, aunque no cuenten con los medios para ello. En "La familia de mi sastre" se refiere a las niñas que se sienten educadas para no hacer nada, y que mientras tanto deben atender una casa pobre que necesita de su trabajo para ser mantenida en orden.

El público aplaudió las diversas escenas de la pieza.

La interpretación fué muy discreta, distinguiéndose la señora Quiroga que hizo una Cármen de muy correcta actuación. Los papeles de ingenua tienen en la señora Quiroga una intérprete digna de sinceros aplausos.

Los señores Sánchez y Barausse trabajaron con acierto.

Rosich y Olarra compusieron con originalidad sus tipos. Bien Zucchi y Etulain.

—Para hoy se anuncia en la sección vermouth el estreno del drama del aplaudido autor chileno señor Ricardo Edwards, titulado "Mi error". En la función nocturna estreno de la obra argentina "Nuestras dueñas" de Roberto Gache.

—Mañana "El movimiento continuo".

TEATRO SANTIAGO. — Anoche se hizo el estreno del vaudeville "El Revisor" de Hennequin y Weber, gracioso argumento en tres actos en el que los autores presentan situaciones de gran comicidad. La pieza tuvo una interpretación acertada y alcanzó aplausos de la concurrencia. Por ahora dejamos constancia de ello ya que lo avanzado de la hora nos impide mayores consideraciones.

Hoy en vermouth va A ver si cuidas de Amelia; en primera Mi tía Ramona, y en segunda El Revisor.

—Con el vaudeville La lámpara maravillosa, que se estrena, celebra su función de beneficio el Viernes, Antonio Montenegro, aplaudido galán cómico de la compañía Fernández.

TEATRO SAN MARTIN. — Con teatro lleno estrenó anoche la compañía de zarzuelas y vaudevilles, la pochade en 3 actos "Mujeres de fuego".

La obra de situaciones cómicas, bien llevadas, logró un éxito de hilaridad. Fué cuidadosamente presentada y valió buenos aplausos a Reten, Rubio, Ortega y señoras Godoy y Díaz.

Esta noche se repite por última vez.

—Mañana estreno en Chile del vaudeville en 3 actos de Hennequin y Weber, "Matrimonios al minuto".

Noticias cinematográficas

NOVEDAD CINEMATOGRAFICA. —La compañía cinematográfica "The South Pacific Paramount Co.", distribuidora en los países de Chile, Perú y Bolivia, de las producciones de la Famous Players-Lasky Corporation, ha adquirido la exclusividad para los mismos países, de las comedias del popular actor cómico "Tripitas", y, al efecto, ha organizado un programa que lo llamará **"Programa cómico Paramount"**, que será formado por una película de Tripitas y por otra de Mack Senett. La Paramount ha venido a llenar una necesidad con este material de comedias tan deseado por nuestro público.

LOS PRINCIPALES PAISES DE SUR-AMERICA EN EL CINEMATOGRAFO. — Pronto se exhibirán en Chile las películas descriptivas de Sur-América, que distribuirá la compañía Paramount.

Entre ellas, figura Chile, con vistas panorámicas de Santiago, Valparaíso, Viña del Mar; los principales monumentos, edificios y hombres públicos, como también de Argentina, Bolivia, Perú, Ecuador, Río Janeiro, etc., etc.

Esta es una nota cinematográfica digna de tomarse en cuenta. Además de ser una novedad para nuestro país, es una manera de educar a nuestro pueblo.

Tenemos entendido que estas películas se estrenarán dos cada quince días, en unión del programa cómico Paramount, de Tripitas y Mack Senett.

LA CASA DEL ODIO. — Se estrena hoy. — Refresca el espíritu, el pensamiento explora los misterios, el corazón palpita apresurado ante las alternativas que componen el argumento de esta serie suprema en cinematografía.

Antonio Moreno ejecuta proezas inconcebibles, saltos que dan vértigo, carreras desenfrenadas, todos los recursos modernos del cine, elevados al cubo, mantinen viva la atención del espectador.

Perla White se lanza resuelta a las más peligrosas aventuras. Perla White ha conseguido con esta obra su mejor triunfo.

PELICULAS PERUANAS. — La casa Paramount ha recibido de su central de New York, una curiosa película, que le fué enviada desde el Perú por un anónimo corresponsal. Es una revista bastante interesante, que muestra diferentes aspectos de la vida y de las actividades peruanas. El director de la Paramount, sabedor de que a los chilenos nos interesan las noticias y propaganda de nuestros vecinos, la ha remitido a sus representantes en ésta. Dicha cinta se estrenará el Sábado, fuera de programa, en el Septiembre, y el Domingo se repetirá en todas las funciones de este teatro y del Brasil.

FATTY ARBUCKLE (TRIPITAS) —La popularidad de este cómico corre a parejas con la de Chaplin. Sus películas son consideradas por la casa Paramount, de tanta importancia como las "Artcraft", y se programan fuera de contrato. Mucho más activo que Chaplin, produce 52 películas al año, mientras que éste no trabaja sino ocho. Así se comprende cómo, cobrando 25.000 dólares por obra, Tripitas haya podido aventajar en sueldo a Carlitos.

Sabemos que han llegado a Chile varias vistas de Tripitas. Su estreno se efectuará a fines de mes, en los teatros Septiembre y Brasil.

ANTONIO MORENO. — Antonio Moreno, el brillante intérprete de tanta obra genial, se presentará hoy en "La casa del odio", la más hermosa vista serial que haya sido exhibida en nuestros teatros.

En esta obra, Antonio Moreno realiza una labor de una extrema dificultad, y que sólo él ha realizado hasta ahora.

Puede el público preparar su admiración y su crítica, que Perla White y Antonio Moreno le darán lugar en "La casa del odio", para ahorrar todo comentario...

MARIA LUISA DERVAL. — En las funciones de mañana del Splendid Theatre será estrenada en Chile una nueva creación de la actriz de la Comedia Francesa, Mlle. María Luisa Derval, se titula "La fugitiva". Como obra de la casa Pathé, es de arte y lujo, y además hay en ella paisajes encantadores.

EL REVISOR.--Este aplaudido vaudeville de los famosos comediógrafos Hennequin y Weber, que alcanzó mil doscientas representaciones sucesivas en París, será estrenado mañana por Manolo Fernández.

La versión castellana es de los conocidos literatos Ricardo Blasco y Emilio Mario.

Programas de hoy

CINE ALHAMBRA. — Tanto en la especial de hoy como en la noche, estrenará este teatro "La casa del odio", en sus tres primeras series, tituladas: 1.o El Encapuchado; 2.o Los ojos del tigre; 3.o Perfidia de mujer.

"La casa del odio" es una novela en 20 series, que mantiene al espectador en una viva atención. Esta película está interpretada por dos predilectos artistas del público: la simpática Perla White y el actor Antonio Moreno.

Tiene "La casa del odio" una sucesión progresiva de escenas donde la verdad se une a lo maravilloso, que fascina al público.

TEATRO SEPTIEMBRE. — Hoy, noche, el estreno Paramount "Venganza loca", tema sentimental, por Jack Pickford, el notable actor, hermano de Mary Pickford. El Domingo, en todas las funciones, fuera de programa, se pasará la vista "Costumbres del Perú", en la que figuran muchos de los lugares en que peleó el soldado chileno.

TEATRO BRASIL. — En especial y nocturna se estrena hoy la sensacional vista Triangle intitulada "De una sola cara", interpretada por el cow-boy William Hart, actor tan admirado en Norte América como Mary Pickford, Chaplin y Fairbanks.

Mañana, día de moda, se presentará a Jack Pickford con "Venganza loca", vista Paramount.

SPLENDID THEATRE. — En las funciones especial y nocturna de hoy de este teatro, será estrenada la obra maestra del actor cómico Taylor Holmes, titulada "Fortunato el metódico".

Su argumento refiere el más moderno método que es posible imaginar para enamorar a una linda chiquilla y para amansar a un suegro salvaje.

TEATRO NOVEDADES (Cueto N.o 257). — Hoy estrenará este teatro, tarde y noche, la comedia "La enviada de Cupido", creación de la esposa del popular Chaplin, Mildred Harris, y de la actriz Marujita Osborne, gran visión de N. York.

Mañana, día de moda, Pathé-París estrena "A los 21 años", creación de Bryant Washburn.

GARDEN THEATRE. — Para las dos funciones de hoy anuncia el programa de esta concurrida sala el estreno argentino "El triunfo de las almas", una de las últimas creaciones de la aplaudida estrella sudamericana Camila Quiroga.

Mañana estrenará en especial y noche las primeras series de la sensacional película folletinesca "La casa del odio", interpretación de Perla White y Antonio Moreno.

TEATRO POLITEAMA. — Para hoy anuncia este cine el estreno de la cinta de arte francés titulada "La fugitiva", interpretada principalmente por María Luisa Derval y Jane Renouardt. Esta cinta es una lección contra las jóvenes cuyo supremo anhelo es un pronto matrimonio.

TEATRO ELECTRA. — Hoy estrena este cine la cinta marca Select, titulada "Vera la vengadora", interpretada por la actriz Ketty Gordon.

TEATRO ALAMEDA. — Hoy reanuda este teatro las secciones especiales que durante el verano se suspenden. La obra elegida ha sido el drama social "El rapto de la novia", delicada interpretación de Priscilla Dean y Ella Hall, dos distinguidos artistas de la comedia americana.

TEATRO DIECIOCHO. — Este teatro presenta hoy, tanto en vermouth como en nocturna, tres de las más cómicas vistas de Chaplin: "Carlitos motociclista", "Chaplin marinero" y "Chaplin, vida de perro".

TEATRO COLON (San Pablo esquina de Teatinos). — Hoy a las 21.30 horas, estreno cómico del año, acontecimiento de la cinematografía argentina, "El apóstol", 58,000 dibujos animados.

Domingo especial y noche, "La casa del odio".

TEATRO IRIS (Castro 130). — Hoy, en la noche, estreno de la creación de la hermosa trágica americana Bessie Barriscale, en el poema de amor titulado "El camino recto".

TEATRO DELICIAS. — En especial y noche estrena la comedia Pathé-New York titulada "Corazón vendido. El actor Creighton Hale y Gladys Hulette tienen a su cargo los roles principales.

AMERICAN CINEMA. — Hoy estrenará este teatro, en la noche, el drama "La justicia del miedo", episodios de la vida de los cow-boys, interpretado por Belle Benet y Roy Stewart.

TEATRO VICTORIA. — Hoy estrena este teatro la comedia fina "El primer amor", delicada interpretación de eminencias de la Comedia Francesa.

CINE ODEON. — Este cine estrena el drama de aventuras titulado "La hija del mar".

MUNDIAL CINEMA (Plaza Almagro). — Estrena hoy los episodios 10, 11 y 12 de la película de aventuras extraordinarias titulada "La repórter policial".

"LA CASA DEL ODIO"

HOY SE ESTRENA EN EL ALHAMBRA.—1.o EL ENCAPUCHADO. 2.o LOS OJOS DEL TIGRE. 3.o PERFIDIA DE MUJER.

Una sombra misteriosa, una mano pérfida, arranca la preciosa existencia a Evaristo Waldon, célebre fabricante de armas, en el momento en que éste decide cuál debe ser el esposo de su hija París.

Perla jura descubrir quién ha sido el asesino misterioso y en su intento, es ayudada por Mario Ency, ingeniero de la fábrica. Los miembros de la familia Waldon se odian y tratan de hacerse desaparecer. En esta lucha terrible se emplean todos los medios: el hierro, el fuego, el veneno, todo lo que puede aniquilar una vida. La belleza de Perla, odia y venga; busca un asesino, y siempre alguna misteriosa circunstancia la obliga a detenerse.

UNA ESCENA CULMINANTE, EN QUE PROTAGONIZAN PERLA WHITE Y ANTONIO MORENO

EL GABINETE DACTILOSCOPICO

Ayer lo visitan algunos jefes del Ejército

A las seis horas de la tarde de ayer el Auditor de Guerra señor Santa Cruz acompañado de los generales Hurtado, Armstrong y de algunas otras personalidades de nuestro mundo militar, visitaron el Cabinete Dactiloscópico de la Sección de Seguridad.

Después de oir las explicaciones dadas por los jefes de esa repartición pública sobre el servicio a su cargo y de recorrer detenidamente su archivo, secciones prontuariales, gabinete fotográfico, muebles índicos, etc., el señor Auditor de Guerra se retiró sumamente complacido y gratamente impresionado del pie en que se encuentra esta importante Oficina y del adelanto que marca en la vida social, y judicial el servicio de identificación.

Nuestras informaciones nos permiten asegurar que el fin de la visita de estos jefes de nuestro Ejército, es estudiar este servicio, — que según se nos informa — será próximamente implantado definitivamente en nuestras instituciones armadas.

Demás está agregar que el sistema de la cédula de identidad, adoptado ya, en diversas instituciones públicas y privadas, concluirá en el vergonzoso cobro de montepíos, por personas que ni siquiera pertenecieron a la familia de un militar o marino fallecido, — suplantación de personas, deserciones, etc.

EL CONGRESO NACIONAL DE ENSEÑANZA

Se inaugurará en Santiago el 22 de Mayo próximo

El Primer Congreso Nacional de Estudiantes que deberá celebrarse en esta capital el 22 de Mayo próximo, promete alcanzar toda la importancia que habrá de darle a sus sesiones, el conocimiento de los problemas estudiantiles que necesitan de una acertada solución.

La proximidad de la fecha en que habrá de celebrarse este Congreso hace que se conozca ya el interés que manifiestan las personas encargadas de una participación más directa en su organización para darle debido realce a la realización misma de esta idea.

Sabemos en efecto, que serán muchos los que ilustren, en estas sesiones, el conocimiento público hacia una nueva orientación de la enseñanza educacional.

Accidente ferroviario

Ayer ocurrió un accidente ferroviario en la línea del Ferrocarril Longitudinal.

Las comunicaciones recibidas en la Dirección de los Ferrocarriles hacen saber que se trata de choque a consecuencia del cual, resultó herido un maquinista que fué trasladado en la tarde de ayer a la clínica que los Ferrocarriles del Estado posee en la estación del Barón.

Debido a este accidente la línea sufrió algunos perjuicios en una extensión más o menos considerable.

Se ha mandado instruir el sumario respectivo a fin de deslindar responsabilidades.

En el Ministerio de Relaciones

En la tarde de ayer estuvo en el Ministerio de Relaciones el Embajador de los Estados Unidos en Chile, Mr. Joseph H. Shea, acompañado del Primer secretario de la Embajada, Mr. Warren Délano y del nuevo Adicto Militar teniente-coronel señor Alenxander W. Chilton, a conferenciar con el señor Barros Borgoño.

El señor Shea presentó al señor Ministro, al adicto señor Chilton.

Poco después el señor Embajador celebró una conferencia privadamente con el señor Barros Borgoño.

También conferenció con el señor Ministro, el Ministro Plenipotenciario de Méjico, señor don Fernando Cuen, quien llegó acompañado del secretario de la Legación, señor Leopoldo Blazques.

Según se nos informó, este diplomático será recibido en audiencia especial por el Presidente de la República, en los primeros días de la semana próxima.

Conferenció, además, con el señor Barros Borgoño, el Ministro de Francia, M. André Gilbert y el Ministro de Chile en Bolivia, señor don Emilio Bello Codesido.

"TRIPITAS" hace reir y pone de buen genio hasta a los maximalistas.

Hoy: Setiembre. Mañana: Brasil

Estreno Paramount por el simpático actor **JACK PICKFORD**, hermano de Mary Pickford y competidor de Wallace Reid.

VENGANZA LOCA

Adaptación de la famosa novela de Dickens.

HOY TARDE Y NOCHE **BRASIL** Estreno Triangle **DE UNA SOLA CARA** por el fiero William Hart, y su troupe de 200 cow-boys.

Sábado y Domingo: Fuera de programa: **"EL PERU"**, vista que muestra cómo ve un yankee turista y fotógrafo al vecino país

GARDEN

Hoy especial y noche estreno.

CAMILA QUIROGA

La genial actriz sudamericana en **"El Triunfo de las Almas"**

Mañana especial y noche, **GARDEN.**

Sábado especial y noche y Domingo matinée **ALAMEDA.**

ALAMEDA

Hoy reanudación de las especiales a las 18.50 y 21.50. Magnífico estreno

EL RAPTO DE LA NOVIA

Creación de las aplaudidas estrellas PRISCILA DEAN y ELLA HALL.

La Casa del Odio

por PERLA WHITE y ANTONIO MORENO.

EL CONTRALMIRANTE GOMEZ CARREÑO

Próximamente partirá a Europa

Próximamente partirá a Europa el contralmirante don Luis Gómez Carreño, jefe del Estado Mayor y Director del Territorio Marítimo.

El señor Gómez Carreño pasará por los Estados Unidos en cumplimiento de una misión especial del Gobierno.

Según las informaciones que hemos podido recoger, el contralmirante Gómez tendrá a su cargo la jefatura de la Comisión Naval de Chile en Londres, puesto que ha sido desempeñado hasta la fecha por el contralmirante don Miguel Aguirre.

Con el Presidente de la República

En la tarde de ayer conferenció por espacio de cerca de una hora con el Presidente de la República el Encargado de Negocios de la Santa Sede en Chile, señor don Vicente Misuraca.

Jubilación a un Prefecto

Fué firmado el decreto que concede su jubilación al prefecto de la Policía de Taltal, señor Roberto Salas Maturana.

Feriado

El Ministerio de Relaciones ha concedido feriado legal al Oficial de Partes señor don Darío Ovalle Castillo, quien será reemplazado por el señor don Luis Renard.

Promotor Fiscal separado

Con fecha de ayer el Ministerio de Justicia ha expedido un decreto por el cual separa de su puesto, a petición de la Corte de Apelaciones de Iquique, al Promotor Fiscal de Tacna, señor don Carlos M. Vargas.

Patentes de invención

Modificación del reglamento

El Ministerio de Industria y Obras Públicas ha dictado recientemente un decreto, derogando algunas disposiciones del reglamento general de Patentes de Invención de 7 de Agosto de 1911, que fueron agregadas por Decreto de 21 de Septiembre de 1911, y que se refieren a la tramitación de las patentes que se solicitan por mejoras en inventos ya privilegiados en el país.

Según el decreto reciente a que nos referimos la Dirección de Obras Públicas deberá dar curso a todos los expedientes retenidos en virtud de las diversas disposiciones que han sido derogadas actualmente.

Se ha dispuesto además que el impuesto de cien pesos que para las patentes de invención establece el artículo 19 de la ley número 3482 de fecha 4 de los corrientes sobre impuesto de timbres, estampillas y papel sellado, y el certificado de pago que expedirá el Tesorero, se entregue en la oficina de Patentes de Invenciones.

Un timbre fijo en que se estampará el monto de este impuesto y que la Oficina respectiva continuará como hasta hoy, aplicando en cada diploma de patente, servirá a los interesados de comprobante de este pago, en conformidad a las disposiciones de la última ley de timbres y estampillas.

Fatty Arbuckle

(TRIPITAS)

El artista cómico de más popularidad en el mundo. Creador de "La Caza del Ciervo", que pronto se estrenará en Chile con el notable "Programa cómico Paramount".

"TRIPITAS—MACK SENETT"

LAS ECONOMIAS FISCALES

No afectarán los servicios de educación pública

El Ministro de Instrucción Pública, señor Orrego Luco, nos informó en la tarde de ayer, que se encontraba estudiando las economías que cabría introducir en los servicios a su cargo, de acuerdo con las peticiones formuladas en este sentido por el Ministro de Hacienda.

Nos dijo que en ningún caso estas economías afectarían los servicios de educación pública.

Nos manifestó, además, que en el plan que estudia no se incluirán los $ 300,000 consultados por ley especial para atender a la edificación escolar.

Agua potable de Cañete

El Ministerio del Interior ha nombrado una comisión, compuesta del Gobernador de Cañete, del primer Alcalde de esa ciudad, y del ingeniero jefe de la Inspección de Agua Potable y Desagües, para que proceda a la recepción provisoria del servicio de agua potable de Cañete.

Agente especial

El señor Luis Adriazola ha sido reconocido por el Ministerio de Hacienda como agente especial de la firma comercial Sabioncello y Cía. para el despacho de las mercaderías que lleguen a su consignación por la Aduana de Antofagasta.

TEATRO SANTIAGO

Empresa Teatral del Pacífico. Compañía Manolo Fernández

HOY MIERCOLES 12 MARZO 1919

Vermouth Selecta, a las 18.30:

A VER SI CUIDAS DE AMELIA

Noche. Dos únicas secciones. 1.a Tanda especial, a las 21.30

MI TIA RAMONA

2.a Tanda especial, a las 22.30 Grande éxito.

EL REVISOR

Viernes 14. Beneficio de Montenegro con el estreno del famoso vaudeville

LA LAMPARA MARAVILLOSA

TEATRO SAN MARTIN

Av. Matta entre San Diego y Gálvez. Compañía de Zarzuelas y Vaudevilles. Primer actor y director Rogel Reten. Espléndida orquesta

HOY MIERCOLES 12 DE MARZO Grandioso éxito

Tercera y última representación del vaudeville en tres actos

MUJERES DE FUEGO

Gran acto de variedades. Precios: Palco, $ 10; Platea, $ 2; Anfiteatro, $ 1; Galería, $ 0.60.

Mañana: estreno colosal. Estreno absoluto en Chile

MATRIMONIOS AL MINUTO

la más graciosa pochade de Hennequin y Weber.

TEATRO LA COMEDIA

Empresa Ernesto Bouquet. Compañía Argentina Quiroga-Rosich

MIERCOLES 12 DE MARZO DE 1919

Vermouth Selecta, a las 18 (6 P. M.)

Estreno de la obra en dos cuadros del aplaudido autor chileno don Ricardo Edwards

MI ERROR

Noche, a las 21.15. Estreno de la preciosa obra en tres actos.

NUESTRAS DUEÑAS

Mañana. Gran estreno de hilaridad.

EL MOVIMIENTO CONTINUO

GALVARINO PONCE

DENTISTA

Cirugía y enfermedades de la boca.— Bandera 537.— Teléfono 776

ARMANDO MORA P.

DENTISTA.— Ayudante clínica operatoria de la E. Dental. Estado 136.

VINICULTORES

Levaduras seleccionadas

La Estación Enológica de Chile como establecimiento oficial de fomento a la industria vinícola, expende levaduras seleccionadas al precio de costo, o sea $ 1 la botella.

Los pedidos dirijanse al Director.

VICENTE VALDIVIA URBINA

Correo 4, Casilla 5537.— Dirección telegráfica: Enológica 1-17-c

COCINAS

A GAS: Tenemos un interesante surtido capaz de satisfacer al gusto más exigente.

A CARBÓN Y LEÑA: Es la mejor adquisición que puede hacer una dueña de casa. Reune en sí: Perfección - Elegancia y Economía de combustible.

Tienen caldero o cilindro para agua caliente.

Mayores datos en la

CASA SANTIAGO WEBB & Co. Gas. 1767-Estado 156-158-170 Teléfono Inglés 3176 - 3177

GRATIFICACION

se dará en San Antonio 334, Sastrería, a la persona que dé noticias de 7 chalecos sin hacer, extraviados el día 6 de 2 a 4, al subir al carro N.o 7.

LOS TEMBLORES SENTIDOS EN EL SUR

Corresponden al menor grado de los que producen averías

OBSERVACIONES DEL SERVICIO SISMOLOGICO

Probablemente se sentirán en Chiloé algunos otros temblores, pero siempre con marcada tendencia a disminuir de intensidad

A consecuencia de la prolongación del período de temblores por el que atraviesa la Isla de Chiloé, su población se ha alarmado enormemente. Sólo tres de estos temblores se han señalado en el Observatorio Sismológico del Cerro Santa Lucía: El 1.o de Marzo a las XXIII h. 37 m.; el 2 a las VII h. 49 m. 20 s.; el 8 a las XXIII h. 25 m.

Corresponden estos temblores a la intensidad del grado V, es decir, el menor grado de los que producen averías, pero no estragos, siendo estas más bien la consecuencia de la pésima construcción de las casas.

En cuanto a la repetición de las sacudidas, hé aquí lo que dictamina la sismología:

Se presentan dos casos. En el primero, un temblor fuerte o terremoto es seguido por frecuentísimas sacudidas, cuyo número disminuye paulatinamente hasta que se vuelve al estado normal. En otras palabras, una vez destruído el equilibrio de la corteza terrestre por el terremoto o el gran temblor inicial, éste no se establece desde luego, sino después de semanas, meses y hasta años. Tal cosa sucedió después del terremoto de Agosto y del semi-terremoto de Copiapó. En el segundo caso nuevos temblores fuertes, más o menos iguales al principal se reproducen a veces y es esto lo que sucedió en Chiloé el 1.o de Marzo, el 2 y el 8 del presente.

Como pronóstico se puede decir que se sentirán algunos otros más; pero siempre con marcada tendencia a disminuir de intensidad. Prácticamente no se conocen otras marchas del fenómeno.

Por consiguiente debe desvanecerse todo temor, a menos que fracase la experiencia de los siglos, lo que sería absurdo suponer.

En cuanto a la amenaza de la erupción de algún volcán, más o menos, cercano a la Isla de Chiloé, parece del todo improbable.

Del Corcobado no se conoce erupción histórica auténtica; la de que se habló en el año de 1835, a raíz del terremoto de Concepción, ha sido desmentida científicamente. Del Calbuco y del Osorno no hay nada que temer, pues una erupción de ellos se prepararía por temblores que sacudirían la región colindante en lugar de la Isla de Chiloé.

En lo tocante al nacimiento de un volcán nuevo en Chiloé o en sus cercanías, es este un problema sobre el cual nadie puede dictaminar, sino los vecinos mismos en caso de que observasen en el terreno fenómenos premonitorios, como humos, aumento de la temperatura del suelo, derrames de agua cálidas, etc., y según parece no se han hecho semejantes observaciones.

En resumen, científicamente hablando, según el servicio sismológico de Chile, pasado el temblor del 1.o de Marzo, no hay nada serio que temer.

El último temblor fuerte de Chiloé

Los péndulos del Observatorio Sismológico, registraron el temblor sentido en la Isla de Chiloé, durante la noche del 8 del presente mes, en la forma siguiente:

El movimiento principal, sensibles al hombre, se inició el 8 a las XXIII h. 24 m. 40 s. y duró 3 minutos. La mayor oscilación horizontal, efectiva, fué de 1120 milésimas partes de milímetro en la componente NE. y de 1280 milésimas partes de milímetro en la componente NO. Las oscilaciones fueron muy lentas (8s. de período) por lo que no fué sentido aquí en Santiago. La duración total, instrumental, fué de 40 m. 40 s. La distancia al foco, según el cálculo, es de 1000 kilómetros, lo que corresponde a la parte austral de la Isla de Chiloé.

EL PROBLEMA DE LA EDIFICACION

Debemos modificar y ampliar las disposiciones vigentes sobre construcción de edificios

ENTREVISTA CON EL INGENIERO DON JOSE TOMAS URMENETA

Lo que nos dice sobre este particular

El ingeniero señor José Tomás Urmeneta, leyó en una de las sesiones del Congreso de Gobierno Local, en su carácter de delegado de la Cámara Industrial de Chile, un interesante trabajo sobre edificación.

Por tratarse de un tema de importancia hemos querido conocer algunas de sus opiniones, relacionadas con la edificación en el país y, al efecto, solicitamos de él una breve entrevista.

—En 1915, nos dijo, practiqué algunos detenidos estudios de las disposiciones urgentes para la construcción de edificios y sus anexos, en esta capital.

Desde entonces hasta ahora he observado atentamente las diferentes clases de construcciones, bajo el punto de vista del ingeniero civil y he podido llegar a la conclusión de que en la práctica no se cumple con las más elementales disposiciones: y eso, sin beneficio para nadie y sí, con manifiesto perjuicio para el vecindario, el propietario y la ciudad en general.

El vecindario se perjudica, porque sus muros medianeros, no son lo que deben ser, verdaderos cortafuegos, sino muchas veces una mezcla de materiales heterogéneos, sin cohesión alguna y sin la resistencia necesaria.

Los daños para el propietario provienen de una serie de negociantes, sin ningún conocimiento técnico, ni escrupuloso, que se han lanzado a la edificación. El procedimiento es sencillo y para ponerlo en práctica sólo se necesita disponer de algún dinero. El negociante adquiere un pedazo de terreno, y se lanza a la construcción, con materiales que de tales sólo tienen el nombre: así se levanta la casita muy vistosa, pintada y llena de pegotes y más, luego todavía se le busca comprador por el doble, el triple o más del precio que realmente vale. No falta nunca un incauto que acepte ser "propietario" y adquiere el edificio. Pero, ¿qué pasa después? En seguida viene el desengaño, las paredes pronto se parten y se descubre que en vez de materiales resistentes, se encuentra con mezclas pobres y basuras.

Por último recibe perjuicios la ciudad, desde el punto de vista estético, porque se presenta a la vista una edificación deficiente, irregular y ordinaria, falta de toda belleza y que hace sonreir desdeñosamente a los extranjeros que nos visitan.

—A propósito, ¿cómo estima usted el servicio de inspección que debe considerar las bondades de los nuevos edificios?

—Solicitado el permiso para edificar y aprobados los planos en general, sucede en la práctica que la Inspección Municipal no se puede efectuar por personal competente, y la recepción no se verifica con el "conforme" que era de desear, para que la construcción recién terminada, sea entregada al uso y servicio a que está destinada.

Hay que hacer notar con grandes caracteres que, los planos de detalles jamás se exigen, y fácilmente se comprenderá que es aquí donde aparecen las mayores dificultades constructivas, y en las cuales se nota de un modo clarividente la mano del especialista, ingeniero, arquitecto o constructor.

En 1913 fuí nombrado perito para investigar las causas del derrumbamiento de un edificio en construcción en la calle Catedral. Me proporcionaron un plano de fachada y otro en planta a escala 1|100, pero no existía ningún plano de detalle, para llevar a cabo esta construcción.

En 1915 se derrumbó un gran galpón en la Avenida Vicuña Mackenna. Llegado que hube al lugar del accidente, me encontré con un plano general a pequeña escala, en pedazos, pero no existían planos de detalles.

Muy reciente para entrar a detallarlo es el caso ocurrido en Santiago, en que se precipitaron desde un balcón cuatro distinguidas señoritas de la sociedad.

Nos indicó en seguida el señor Urmeneta las ventajas de las reglamentaciones existentes en otros países, para realzar la falta de una mayor dedicación, en esta materia, por parte de nuestras autoridades.

Allá, continuó, todo está reglamentado por las Municipalidades.

El plano catastral, la alineación de los edificios salientes, balcones, marquesinas, decoración de fachadas, fundaciones, paredes, construcciones en barro y madera, de hierro y concreto armado, coeficientes de resistencia, sobre cargas, patios, altura de habitaciones, pozos, paredes divisorias aisladas, construcciones en mal estado, casas de inquilinos, establecimientos industriales y de comercio, cementerios, etc., etc.

Es sustancial la representación de memorias, con cálculos justificativos de las dimensiones adoptadas en la construcción, como asimismo la confección minuciosa de planos y detalles, la inspección de la construcción y la recepción por parte del Municipio de la obra ejecutada y terminada.

Además una oficina correspondiente tiene planos y especificaciones para casas pequeñas de 3 piezas, cocina, baño, etc. dispuesta a facilitarlos a quien los solicita.

Las industrias y talleres deben presentar también sus planos de instalaciones.

Hay un capítulo especial dedicado a la presentación de planos autorizados por ingenieros, arquitectos y constructores, según la importancia de la obra.

—¿Y qué idea tiene usted para los efectos de atender a nuestro progreso de edificación?

—En pró del fomento de la buena edificación nacional se hace necesario que el Congreso de Gobierno Local recomiende a las Municipalidades la reforma de los reglamentos y ordenanzas, y, como una medida inmediata sería conveniente incorporar también las disposiciones de la Dirección de Obras Públicas y las de Ferrocarriles.

SERVICIOS DE ESTADISTICA

Se decreta su reorganización

Con fecha de ayer, el Ministerio del Interior dió curso a un decreto por el cual se nombra una comisión, compuesta por el Director General de Estadística, don Alberto Edwards Vives; jefe de la Sección Policías del Ministerio del Interior, don Luis Barros Merino; el jefe de los agrónomos regionales; el presidente de la Sociedad de Minería y del ex-gerente de la Refinería de Azúcar de Penco, señor Benjamín Errázuriz.

Esta comisión estudiará la reorganización de los servicios de Estadística del país.

EL TERREMOTO DE GUATEMALA

Se hace entrega del auxilio de Chile

Hace algunos meses, el Congreso dió su aprobación a un proyecto de ley por el cual se autoriza al Presidente de la República para invertir la suma de $ 25,000 en auxiliar a los damnificados en el terremoto ocurrido a mediados del año último en Guatemala.

Aprobado este proyecto, el Ministerio de Relaciones giró a nuestro Embajador en Washington y lo autorizó para que en nombre del pueblo y del Gobierno de Chile, hiciera entrega de este auxilio.

Con este motivo, el señor Mathieu ha remitido al Ministerio indicado una nota dando cuenta del cumplimiento de su cometido y transcribiendo al mismo tiempo un oficio del Ministro Plenipotenciario de Guatemala en aquella República, señor don Joaquín Méndez. En esta comunicación, el distinguido diplomático guatemalteco agradece en nombre de su Gobierno y en el suyo propio, el bondadoso auxilio que el pueblo y Gobierno de Chile hacen a los damnificados de su país en esta hora de prueba, y hace presente que esta atención de Chile es una nueva muestra de los vínculos fraternales que unen a ambos países.

LA DEFENSA NACIONAL

Hoy habrá una reunión en la Presidencia para estudiar los servicios del Ejército y de la Armada

Se nos informa que a las 11 horas de hoy se llevará a efecto una interesante reunión en la sala de despacho del Presidente de la República, para tratar de algunos asuntos relacionados con el mejoramiento de los servicios del Ejército y la Armada.

A esta reunión concurrirán todos los generales de la guarnición y otros jefes militares, y posiblemente, algunas autoridades navales.

Adelantos en la 4.a Comuna

En la mañana de ayer, el 2.o Alcalde don Nicasio Retamales, en compañía del comisario de aseo señor Enrique Pizarro, recorrió el sector de la Estación Central de los Ferrocarriles en la 4.a Comuna, imponiéndose del estado de los pavimentos, alumbrado, aceras y ornato en general de ese populoso barrio obrero.

Después de un examen detenido de la situación, el señor Retamales, de acuerdo con el comisario señor Pizarro, dispuso algunas medidas de bien general para el vecindario de la 4.a Comuna, entre otras, el arreglo de las aceras de las calles Arica y Antonio Varas, que se encuentran en estado intransitable, antes que empiece la época de las lluvias.

Estos arreglos se ejecutarán con las cuadrillas de pavimentadores encargadas de la compostura de calles que, esta vez, se destinarán a mejorar aceras y calzadas, sin gravamen para los fondos municipales.

Se acordó también darle mayor impulso a la instalación del alumbrado eléctrico, acordado por el Municipio, pero que ha marchado con alguna lentitud.

El aseo de las calles se estudió en una forma especial, de modo que permita mejorar las condiciones higiénicas de ese sector.

Temperatura

Ayer tuvimos: temperatura del aire, máxima, 24.5; mínima, 8.5; temperatura a cielo descubierto, máxima, 46.5; mínima, 7.0.

Compañía Estañífera de Llallagua

Las autoridades en los Estados Unidos notificaron oficialmente el día 6 del mes en curso, a los agentes de la Compañía Llallagua en Nueva York, a la American Smelting and Refining Company y a la Williams Harvey Corporation, "la revocación de toda licencia de importación pendiente y que no se concederán más licencias por espacio de tres meses, es decir, hasta el siete de Junio próximo, con excepción de los embarques en camino".

Esta información oficial, que el Directorio había tratado de obtener por todos los medios a su alcance, desde el primer anuncio que se recibió sobre prohibición de importar estaño a Estados Unidos, le permite ahora apreciar, con el debido conocimiento, la nueva situación que ella crea a la Compañía, y, en consecuencia, las medidas que debe adoptar mientras esa prohibición esté pendiente.

El Directorio, en sesión de hoy, manteniendo el propósito de no licenciar el personal actual de la Compañía, por las razones que dió a conocer a los señores Accionistas en la exposición publicada en la prensa el día 23 de Febrero último, ha tomado el acuerdo de dar preferencia a los trabajos de preparación en las minas, a la terminación de las obras de aumento de capacidad del Ingenio y a la ampliación de la planta hidro-eléctrica, facultando al Administrador General de la Compañía para reducir la producción de barrilla hasta veinte mil quintales mensuales, si fuera necesario.

Al celebrar este acuerdo, el Directorio ha tomado en consideración:

1.o Los informes del señor Administrador General, que, al estudiar con el Directorio, en sesión de 21 de Febrero último, la situación que crearía a la Compañía la prohibición del Gobierno de los Estados Unidos, manifestó la conveniencia de dar a las minas la mayor preparación posible, efectuar nuevas comunicaciones con el Socavón Siglo XX, con la consiguiente economía de fuerza en el futuro, dándose tiempo, a la vez, para llevar a término el aumento de capacidad del Ingenio y la ampliación de la fuerza del Tranque, trabajos que colocarán a la Compañía cuando se reanuden los embarques, en situación de producir a más bajo costo y en mayor escala, si fuera necesario:

2.o El stock actual de barrilla, que es de 4,950 toneladas, aumentará con la producción de los tres meses que dure la suspensión de las importaciones, y será suficiente para atender a los diversos contratos de la Compañía, aún cuando durante ese tiempo llegue a venderse una parte considerable de él; y

3.o La manifiesta conveniencia de reducir el presupuesto mensual de gastos, con las economías correspondientes a los derechos de exportación y fletes, como se indicó en la anterior exposición del Directorio, a fin de no recurrir al crédito, sino por las cantidades estrictamente necesarias.

El Directorio desea en esta ocasión repetir a los señores Accionistas lo mismo que ya consignó en la exposición publicada el día 23 de Febrero: suponiendo que la prohibición del Gobierno de los Estados Unidos durara cuatro meses (y ya va uno transcurrido), la Compañía podrá mantenerse durante ese período con un crédito de £ 350,000, sin licenciar su personal, sin desatender del todo la producción y dando preferente atención a los trabajos que quedan indicados.

De acuerdo con la reciente notificación del Gobierno de los Estados Unidos, a que se refiere el cablegrama de los Agentes de la Compañía en Nueva York, al embarque de 800 toneladas de barrilla, efectuado en el vapor "Huasco", y que estaba detenido en Colón, seguirá a su destino, y la Compañía percibirá el anticipo correspondiente.

Santiago, 11 de Marzo de 1919.

EL DIRECTORIO

LA EMPRESA DE TRANVIAS

Y ALUMBRADO ELECTRICOS

El Directorio estudia el ensanche de los servicios.—Se estima necesario darle mayor impulso a las negociaciones de la Compañía

Con motivo de ciertos rumores que han circulado últimamente, sobre la Empresa de Tranvías y Alumbrado Eléctricos, nos acercamos ayer al director del servicio de tranvías don Arístides Brandalá, a quien interrogamos acerca de la veracidad de los rumores citados.

—Estoy en antecedentes, nos dijo, para creer que el actual Directorio de la Compañía se preocupa de estudiar el ensanche de los servicios de la Empresa en forma que permita atender al público en mejores condiciones que en la actualidad.

Pero, como ustedes comprenderán—continuó—en tanto no se normalice la situación del mercado, alterado completamente a causa de la guerra, no se podrá poner en práctica ninguna medida de mejoramiento.

El mejoramiento del material, de cualquier naturaleza que sea, la mayor longitud que pudiera darse a las líneas, para servir poblaciones y barrios apartados necesitarían para ser efectivos de elementos que necesariamente han de adquirirse en el extranjero.

—¿Pero la Compañía no dejará en simple estudio estos progresos?

—No—responde el señor Brandalá—los señores directores están animados del mayor entusiasmo y estoy cierto de que los servicios serán ensanchados. Las operaciones mismas de la Empresa requieren estas mejoras, pues en la actualidad la Compañía no obtiene las utilidades que debiera y casi podría decir que en algunas secciones pierde dinero en vez de ganar, como era lo lógico.

Reparación de caminos

Se han solicitado de la Dirección de Obras Públicas las siguientes sumas de dinero para atender a la reparación de caminos públicos en las provincias que se indican:

Para Aconcagua, 36,000 pesos; para Santiago, 37,000 pesos; y para Colchagua, 64,000 pesos.

Provisión de bencina

Ayer se abrieron las propuestas para la provisión de bencina y aceite para proveer a los automóviles de uso de la Municipalidad.

Se presentaron los señores Buchanan, Jones y Cía.; Luis Yávar y L. Gundián.

LOS DESCENDIENTES DE LORD COCHRANE

Agradecen el mensaje de saludo de nuestro Gobierno

LA NACION informó oportunamente a sus lectores que el Ministerio de Relaciones, a insinuación del de Guerra y Marina, había dirigido a nuestro Ministro en Londres un mensaje de saludo a los descendientes del ilustre Almirante Sir Tomás Lord Cochrane, residentes en Londres, a raíz de la celebración en Valparaíso del Centenario de la llegada a Chile de este distinguido marino.

En el Ministerio de Relaciones se recibió ayer una comunicación del Encargado de Negocios de Chile en Londres, señor don Manuel Salinas, en la cual incluye una nota enviada a la Legación por el nieto de Lord Cochrane, conde Dondonald.

Esta nota dice así:

"Mains Lodge, Wimbledon, Common S. W. — Estimado señor Edwards. — En este momento regreso del norte de Escocia, y me he encontrado aquí con su telegrama.

La familia Cochrane, aprecia mucho el mensaje que V. E. me ha enviado en nombre del Gobierno de Chile; sólo desearía que el que pasó más allá de los elogios humanos pudiera conocer los sentimientos del pueblo chileno.

Me es grato decir aquí, que mi abuelo dejó escrita su admiración por el incomparable valor de los marinos chilenos, que nunca le faltaron en la prueba.

Soy de V. E. muy afectísimo.—(Fdo.): Dondonald".

Objetos perdidos

En el Departamento de Avisos y Subscripciones de este diario se encuentra una plancha de bronce grabada con el nombre del señor Manuel Veas F, Dentista.

Este objeto fué encontrado en un tranvía Catedral hace varios días.

Baños populares

Iniciativa privada en acción

Se ha presentado a la Municipalidad una solicitud, en la que el señor Avelino Inostroza pide la autorización para entregar al servicio público dos baños de 4 por 15 metros cada uno, que ha construído en la calle de Nataniel N.o 809.

La Inspección de Higiene Municipal, después de una visita ocular a los baños hecha por el jefe-doctor don José L. Meléndez ha informado que, no solamente puede concederse el permiso para entregarlos al servicio del público sino que es conveniente que el Municipio vaya en ayuda del señor Inostroza, proporcionándole el agua que necesita para el servicio.

INSTRUCCION PRIMARIA OBLIGATORIA

El contra-proyecto del Ministro

El Ministro de Instrucción Pública señor don Luis Orrego Luco, nos informó en la tarde de ayer que dentro de pocos días más sometería a la aprobación del Comité del Partido Radical, el contra-proyecto que ha elaborado sobre instrucción primaria obligatoria.

Nos agregó que después lo sometería a la aprobación de los Comitées de la Alianza Liberal, pues desea que este contra-proyecto sea patrocinado por la Alianza Liberal, a fin de someterlo a la aprobación del Congreso, como uno de los números del programa de esta combinación de Gobierno.

LA EMBAJADA QUE VA AL EXTRANJERO

Parte hoy a Valparaíso para embarcarse en el "Huasco"

En la tarde de ayer se reunieron en Consejo de Gabinete los Ministros de Estado, presididos por S. E. el Presidente de la República, y con asistencia, además, de los miembros que componen la Embajada Extraordinaria acreditada ante los gobiernos de los Estados Unidos y de los países aliados de Europa.

El Consejo se prolongó desde las 14 hasta después de las 17 horas, discutiéndose y aprobándose el plan de trabajo que deberá desarrollar esta Embajada, cuyo personal parte en el expreso de la mañana a Valparaíso, para embarcarse hoy mismo a bordo del vapor "Huasco", con rumbo a Nueva York.

Cable sobrante

En el Cable West Coast hay un cable sobrante para el señor Jorge Lorente Patrón.

Sociedad Mutual de Comerciantes

Hoy Miércoles 12, a las 16 horas (4 p. m.) corresponde celebrar sesión de Directorio. Se encarece la asistencia.

Consejo de Alimentación Nacional

Celebró sesión el Lunes este Consejo.

El Consejo se ocupó de estudiar el programa de trabajo al cual habrá de ceñir su actuación en orden a obtener el mejor fruto de sus esfuerzos en beneficio de las clases trabajadoras.

Se acordó incluir en este mismo programa las siguientes indicaciones formuladas por el señor presidente: Elevación del rango civil y moral de la mujer, prohibición del trabajo de mujeres casadas en las fábricas y prohibición del trabajo en fábricas de los niños menores de 14 años, por ser esto perjudicial para su desarrollo físico al mismo tiempo que impide la instrucción primaria de los niños.

Se acordó además pedir a los comités de provincias que envíen detalles de las necesidades especiales de cada zona a fin de incluir en el programa de trabajo estas peticiones.

Retreta

Damos el programa que ejecutará hoy la Banda del Regimiento de Carabineros en la Plazuela de la Moneda, de 7 a 8 y media P. M., bajo la dirección del maestro Emilio Blanchard:

1. Berlioz. Marcha húngara.
2. Thomas. Raymond. Obertura.
3. Donizetti. Favorita. Fantasía.
4. Wagner 1. Rienzi. Selección.
5. Fetrás. La Gitana. Gran Vals.
6. Marcha militar.

La Biblioteca Nacional

ofrece el libro **LE BUDGET**, de René Stourm, quinta edición, en canje de la obra **Systemes généraux d'impots**, del mismo autor. Dirigirse a la Secretaría.

x-1053-13-c

SASTRERIA L'AVENC

SAN ANTONIO 334

Recibió el nuevo surtido de casimires ingleses para la próxima estación. SOBRETODOS RAGLAN CONFECCIONA.

RECIBE HECHURAS. MEDIDA

VIGORON

Es un tónico poderoso constructor y purificador de la sangre

PARA ANEMIA, NEURASTENIA, DEBILIDAD GENERAL, IMPOTENCIA Y DESORDENES DE LA SANGRE Y LOS NERVIOS

MUCHAS personas hallan que sus fuerzas y energías empiezan a faltarles en el período de su existencia, cuando más la necesitan. Si siente Ud. que la firme plataforma de la salud se desliza bajo sus piés; si experimenta la humillante falta de ese poder vital, que suele manifestarse en los deseos naturales de toda persona vigorosa, hallará Ud. pronto y eficaz alivio en el uso de VIGORON. Los que toman este remedio hallan que VIGORON practica maravillas; que efectivamente vigoriza el sistema nervioso cuando se encuentra agotado por el trabajo excesivo, los pesares y enfermedades; que enriquece y purifica la sangre y fomenta la digestión y asimilación de los alimentos. VIGORON no obra como un látigo o acicate en las carnes y nervios desfallecidos. Es un verdadero tónico para la sangre. Es el alimento de la Naturaleza más concentrado que se conoce para crear sangre y alimentar los nervios.

Lo venden todas las Farmacias

The Sydney Ross Co., New York.

"JABON FAIRY"

El más adecuado para el baño, el tocador, usos domésticos, lavados de encajes y ropas finas, porcelana y cristalería

El **"JABON FAIRY"** se expende a tan bajo precio que está al alcance de todo el mundo; muchas personas acostumbradas a usar jabones de alto precio se sorprenden de la baratura y excelente calidad del **"FAIRY"**

Importador: ENRIQUE DAVIS

SAN ANTONIO 439

A las señoras Modistas y Sombrereros
CON LA ULTIMA REMESA DE EUROPA
LA SIGNESE
HA RECIBIDO:
Fantasías de plumas surtidas.
Terciopelo, felpa, seda de varias clases.
Esterilla, linón, esparterie, cauchú, hilo negro y de color.
Puntas francesas y alambres surtidos.
Granadina, crespón, surtido de pongé para forro y crepe Georgette.
Campanas flaman y fieltros lisos en varios colores.
TIENDA: ALAMEDA esq. ESTADO.—DEPOSITO: S. ISIDRO 80

VIAS DE COMUNICACION

Construcción del camino de El Culenar a La Huerta

Hace algún tiempo el comando militar de El Culenar, solicitó del Ministerio de Industria y Obras Públicas, ordenará la apertura de un camino directo de las casas de El Culenar a la Estación de La Huerta, en la línea del Ferrocarril a Hualañé.

Los vecinos de Villa Prat han solicitado, a su vez, la habilitación de un camino público que una directamente la ciudad con el río Mataquito, estimando poco conveniente lo solicitado por el comando militar de El Culenar.

Para solucionar estos asuntos se pidió informe a los ingenieros de las provincias de Talca y Curicó, como así mismo al ingeniero de la sección de puentes de la Dirección de Obras Públicas, señor Carlos Alliende.

Los informes expedidos por estos funcionarios manifiestan la conveniencia de construir un puente sobre el río Mataquito, para dar acceso al camino de la Estación de la Huerta, con el balseadero construído frente al fundo de El Culenar.

Se calcula que esta obra costaría alrededor de medio millón de pesos.

La Dirección de Obras Públicas ha manifestado que no siendo por de pronto hacedera esta obra convendría acceder a lo solicitado por el comando militar, solución ésta que significa un menor recorrido de 4 kilómetros del camino de Villa Prat a El Culenar.

Se dice, sin embargo, que existe para esto el inconveniente de que el camino atraviesa terrenos pertenecientes a particulares, los cuales habrían manifestado no estar dispuestos a ceder sus propiedades.

La Dirección de Obras Públicas, dice que en tal caso habría necesidad de dictar una ley de expropiación, para evitar los perjuicios que podría ocasionar las continuas creces del río Mataquito.

Juzgado de Subdelegación

La Intendencia ha nombrado ayer al señor Félix Escudero, Juez de la Subdelegación 20 Urbana, por un período legal de 3 años.

—Dos meses de licencia se han concedido al juez de la Subdelegación 24 Rural, don Sebastián Santander Herrera y se ha nombrado en su reemplazo a don Agustín Ortúzar Estay.

—Se aceptó la renuncia presentada por el Juez de la Subdelegación 24 Urbana, don Guillermo Cuevas, nombrándose en su reemplazo a don Miguel Calvo.

ALMACENES FISCALES

El primero se inaugurará mañana

La Dirección de Subsistencias ha acordado la apertura del 1.er almacén fiscal para mañana Jueves.

Como ya lo hemos anunciado, este almacén se encuentra instalado en la Vega-Mercado Santiago calle San Diego.

La Dirección continúa empeñada con la mayor actividad en instalar además, el segundo almacén fiscal en el Mercado de la calle Manuel Montt esquina San Alfonso, cuya apertura se hará en pocos días más.

Además de estos almacenes se instalarán otros en el Mercado Central, Independencia esq. Panteón y en calle de San Pablo.

Ferrocarril eléctrico de Santiago a San Bernardo

Hace algunos días, la gerencia de la Empresa de Tranvías Eléctricos de Santiago a San Bernardo, solicitó autorización del Ministerio de Industria para aislar la línea de la calle de San Diego, por medio de soleras de piedra.

Informando esta solicitud, la Dirección de Obras Públicas ha manifestado que no es posible acceder a la petición de la empresa, ya que no se puede conceder para el uso exclusivo de particulares, ninguna faja de terreno que esté clasificado en la categoría de bienes nacionales de uso público.

Agrega el informe que la empresa puede trasladar la línea a otro sitio de la carretera, o hacer los arreglos que estime conveniente, siempre que su ejecución no perjudique el tráfico del servicio público.

Oficinas de la Alcaldía

Hoy se abrieron las propuestas pedidas para ejecutar los trabajos de transformación de las oficinas de la Alcaldía Municipal, de acuerdo con las bases y presupuestos elaborados por la Dirección de Obras Municipales.

Huelga de los tejedores

A las 15 horas de ayer, una delegación de los presidentes de los consejos de la Gran Federación Obrera estuvo en la Intendencia a conferenciar con el señor Intendente y a solicitarle que pida a los propietarios de la Fábrica de Tejidos de Corradi Hnos. que se admita a los operarios que han sido separados y reemplazados por nuevos.

El señor Intendente les manifestó que tendría el mayor agrado en solucionar esta situación para lo cual ha citado a la Intendencia a los fabricantes a una sesión que se efectuará hoy a las 11 horas.

Atención
Antes de comprar
CAJAS DE FONDOS
examine las marcas de los productos ofrecidos, ninguna iguala a las famosas
Cajas "Máximo Bash"
ni dá la misma garantía.
Visiten la Exposición
COMPAÑIA ESQUINA SOTOMAYOR
Esta fábrica es la única especial en Chile, se encarga de composturas, traslados y hechuras de llaves.
7967

"La Valparaíso"
Compañía de Seguros Contra Incendios, riesgos Marítimos, etc.
Cochrane N.o 879
Valparaiso
Capital Subscripto. . . . $ 2.000,000.00
Capital Pagado 1.000,000.00
BANQUEROS
BANCO A. EDWARDS & Co.
CONSEJO DIRECTIVO
PRESIDENTE Don Jorge Etchegaray
VICE-PRESIDENTE Don Ricardo W. James
CONSEJEROS
Don Max Fontaine — Don Francisco Sampaio
Don Eduardo Deves — Don Arturo García
Don José M. Ríos Arias
GERENTE:
Don Ricardo Swett O.
Agentes generales en Santiago:
JORGE PHILLIPS y Cía.
Agencias en todas las principales ciudades de la República.

Lista negra

Los siguientes nombres han sido retirados de la lista negra:

Valparaíso y Santiago, Saturnino Arrigoriaga.

Antofagasta, Pablo Bauer, Eliseo Chávez y Antonio Jacsic.

Valparaíso, Juan B. Benedetti y Samuel de Gac.

Iquique, Luis A. Chaparro.

Coquimbo, Angel C. Castillo.

Taltal, Eduardo Herrera.

Valdivia, Pablo Hoffmann.

Santiago, Carlos Friedmann, José Molina Pastor, E. y S. Constadi Readi y El Submarino.

Punta Arenas, Walter Curtze, Frey y Elkan, H. Trede y Oscar Ureta.

Defunciones

Marzo, 11.—María Cisternas, de 2 años; Elza Gutiérrez, de 1; Aida Díaz M., de 1; Carlos Ulloa, de 1; Elisa Guzmán, de 4; Manuel Pipón, de 58; Roberto Rojas, de 33; Luis Rozas, de 35; María Ramos, de 46; María Pérez, de 40; Pedro Rojas, de 14; Elena Muñoz, de 30; Roberto Moreno, de 5; Rafael Bustamante, de 6; Víctor Pardo, de 27; Moisés Pérez, de 37; Antonio Torti, de 77; Judith Navarro, de 11; Amalia Basterrica, de 67; Josefina Valladares, de 29; Pedro Cuevas, de 5; Blanca Muñoz, de 9 y 13 menores de un año.

BOX

HERNANDEZ - GARRET.— Mañana debe efectuarse el match a 10 rounds concertado entre estos boxeadores. Será sin duda un match de interés, dadas las condiciones de los combatientes. Garret, en su match con Hevia, reveló excelentes condiciones y poseer los méritos suficientes para hacerle frente a Hernández.

ARANCIBIA - CAMPIS.— El 22 del presente se efectuará en el teatro-circo Independencia el match concertado entre estos boxeadores. Campis, repuesto del mal que le aquejaba, se encuentra sometido a un riguroso training.

DESAFIO.— Hemos recibido del profesional Pedro Pablo Fuentes, las siguientes líneas:

"En vista de las publicaciones hechas por los diarios de la capital a raíz del match que sostuve en Angol con el profesional español Andrés Balsa, desafío nuevamente a este profesional a un match a 10 rounds en la fecha y condiciones que él desee. Para este efecto puede contestar por intermedio de su sección. —(Firmado). — **PedroP.** sección.— (Firmado). —**Pedro P.**

THE RAIWAY BOXING CLUB. —El 14 del presente mes, este Club llevará a efecto una importante velada sportiva con motivo de la inauguración de la placa social.

El programa, que constará de dos partes, será desarrollado en la siguiente forma:

1.o Números de canto, música y declamación.

2.o Se presentarán cuatro academias de box, todas con decisión.

A los vencedores de este torneo se les obsequiará medallas de plata, las cuales el Centro ha acordado designarlas con este objeto.

La velada se efectuará en el local de la Federación Obrera, Bascuñán Guerrero 542.

BENEFICIO HUMBERTO OROS. —El Miércoles 12 del presente se efectuará en el local del Centro Deportivo Benjamín Tallmann, una velada a beneficio del boxeador Humberto Oros, que se encuentra enfermo. Con este objeto se ha elaborado un programa con buenos match y academias.

TURF

VALPARAISO SPORTING CLUB

Asignación de pesos para las carreras del Domingo próximo en Viña del Mar

Premio "Iquique". — De remate. —1,400 metros.—Para caballos de 3 años nacidos en el país que se rematen por $ 5,000.—Peso: 58 kilógramos.—Descargo de 3 kilógramos por cada $ 1,000 menos de avalúo.—Entrada: $ 25.—Premios: $ 2,500 al 1.o y 250 al 2.o

	Kilos		Kilos
Silver	55	Vichy	49
Feudal	49	Canastilla	47
Sensata	53	Crítica	47
Tajamar	52	Diurna	47
Trentino	52	Farinette	47
Fé	50		

Premio "Valparaíso".—1,600 metros.—Para caballos de 4 años y más, que no hayan ganado más de $ 20,000. —Peso: 40 kilógramos.—Recargo de 1 kilógramo por cada $ 1,000 o fracción mayor de $ 500 ganados.—Entrada: $ 25.—Premios: $ 2,500 al 1.o y 350 al 2.o

Darwin	59	Corchea	49
Cachiyuyo	58	Trajano	46
Iser	53	Vesubiana	45
P. Cigarette	51	Willingly	45
Gull	51	Pequén	44

Premio "Talca".—1,000 metros.—Para productos de 2 años, que no hayan ganado.—Peso: 54 kilógramos. —Entrada: $ 35.—Premios: $ 3,500 al 1.o y 350 al 2.o

Afilador	56	Aceituna	54
Decano	56	Aguilucha	54
Fairfax	56	Egalite	54
Gay Laddie	56	Gaiana	54
Gran Mogol	56	Goda	54
Kipsol	56	Kopa	54
Levión	56	River Fly	54
Millu levu	56	Sunlight	54
Minerito	56	Unxia	54

Premio Viña del Mar. — Carrera clásica cerrada.—2,400 metros.—Para productos de 3 y 4 años de todo país, nacidos desde el 1.o de Agosto de 1914 hasta el 31 de Julio de 1915 y desde el 1.o de Julio de 1915 hasta el 30 de Junio de 1916.—Peso: los de 3 años, 54 kilógramos; los de 4 años, 59 kilógramos.—Recargo de 3 kilógramos a los nacidos fuera del país.—Entrada: $ 150 en cuotas.— La tercera cuota de $ 40, vence el 6 de Enero de 1919, y la cuarta de $ 60, el Lunes antes de la carrera: —Premios: $ 15,000 al 1.o, $ 1,500 al 2.o y 750 al 3.o

Fernet	62	Brick	54
Rosicler III	62	Cervantes	54
Buñuelo	57	Cucumén	54
Coqueta IV	55	España	52

Premio "Concepción".— 1,000 metros.—Para caballos nacidos en el país.—Handicap.—Entrada: $ 25.— Premios: $ 2,500 al 1.o y 250 al 2.o

1.a serie

Guardián	58	Niza	46
Girasol	55	P. Cigarette	43
Constantino	53	Grano de O.	42
Crecy	52	Sensata	42
Rex White	51	Tinkabelle	41
Botánica	49	Endemión	40
Esparceta	49	Vizcaíno	40

Premio "Concepción".—1,000 metros.—Para caballos nacidos en el país.—Handicap.—Entrada: $ 25. — Premios: $ 2,500 al 1.o y 250 al 2.o

2.a serie

Piragua	58	Pau	47
Triaca	58	Vichy	47
Rústico	55	Compiègne	45
Sarajevo	53	Mandita	45
Ruric	52	Malmaisón	44
Pencahue	51	Mabille	43
Cadorna	49	Cafeneta	42

Premio "Santiago".—1,600 metros. —Para caballos ganadores de más de $ 10,000.—Handicap.—Entrada: $ 35. —Premios: $ 3,500 al 1.o y 350 al 2.o

1.a serie

Capitain	61	Darwin	51
Le Rhone	56	Amurat	50
Priorato	56	Cachiyuyo	50
M. de Rical	55	La Victoire	50
Normandía	52	Donnetta	49
Campoamor	51	Titanic	43

2.a serie

Premio "Santiago".—1,600 metros. —Para caballos ganadores de más de $ 10,000.—Handicap. — Entrada: $ 35.—Premios: $ 3,500 al 1.o y 350 al 2.o

Bright Girl	58	Pelusa	48
Gull	54	Orcajo	47
Apres moi	52	Don Floro	46
La Tapera	51	Iser	45
Swallow	48	Ocampo	44
Niza	48	Glengarry	43

HIPODROMO CHILE

Asignación de pesos para las carreras del próximo Domingo

Premio Lagarto.—900 metros.

	Kilos		Kilos
Torcuato	63	Mandita	50
Plumilla	63	Fionia	47
Batignolles	60	Paladín	43
Rústico	59	Tabernera	43
Colliguay	58	Franqueza	42
Costanera	57	Niágara	40
Fraisy	56	Alaska	40
Recompensa	54	Temible	40

Premio Le Voleur.— 1.200 metros 1.o serie.

Viajera	60	Couturiére	51
Mrs. Joe	59	Bobina	50
Galia	58	Est. Polar	49
Romancienne	56	Pacticanta	48
Cultura	55	Diáfana	47
Fraisy	54	Caupolicán	45
Retozona	53		

Premio Le Voleur.— 1.200 metros 2.a serie.

Escoria	58	Hiawatha	53
Regata	57	Vitela	52
Daring	56	Oregón	49
Ivy White	55	Scotch Laddie	43
Lag	54	Alaska	43
Rasqueta	54	Air	42

Premio Luz Bel.— 1.500 metros. 1.a serie.

Viana	60	Romanones	53
Candelilla	58	Rolandita	52
Viñita	57	Valenciana	51
Chilca	56	Girl	50
Bruja	55	Pasatiempo	47
Radium	54	Tucapel	45
Pérfido	53		

Premio Luz Bel.— 1.500 metros. 2.a serie.

Personaje	60	My Friend	46
Indian Chief	56	Nail	45
Socio	53	Desgraciado	43
Edris	51	Combatita	42
Mayreno	48	Platina	40
Chulinga	47	Spider	40
Macacho	47		

Premio Ll.—600 metros.

Willibrodo	54	Chilihue	52
Máxime	54	Cefó	52
Gil Blas	54	Brumita	51
Calchón	53	Uranie	50
Olivar	52	Peruca	49
Catilina	52	Alianza	48
Ahuí	52	Don Chimba	51

NOTICIAS DIVERSAS

De Viña del Mar

Han regresado de Viña del Mar, los siguientes caballos: Colliguay, Fideline, y Mariman, a este último se le aplicarán cáusticos en las rodillas, y se le dejará en descanso.

Maura

Se encuentra en la Clínica Veterinaria, medicinándose, de una inflamación a las manos, donde le fueron aplicados cáusticos.

25 de Septiembre

Fué castrado en la Clínica Veterinaria, del Club Hípico.

Fierabras

Completamente mejorado de la operación a que fué sometido, ha comenzado a trabajar suave.

GUIA PROFESIONAL

ABOGADOS

ARTURO ALESSANDRI
ARTURO ALESSANDRI R.
VICTOR ACEVEDO L.
Domicilio y estudio. Delicias 1158, horas de oficina: 9 a 11.30 y de 16 a 18.30. Tlef. Ing. 1414 Telf. Nac. 1833

ERNESTO BARROS JARPA
Gálvez. 88. Teléfono 1845.

CLARO Y Cía.
Luis Claro Solar, Samuel Claro Lastarria, Héctor Claro Salas, Fernando Claro Salas. Morandé 231. Teléfono 2355.

VICTOR CELIS MATURANA
LEON DEPASSIER
Oficina de asuntos judiciales. Morandé 432. 2853.

AGUSTIN LOPEZ SALINAS
Huérfanos, 1235, altos, oficinas 5. Casilla 3443.

ALCIBIADES CARRILLO
Morandé 131. Casilla 1214.

J. ENRIQUE COSTA
y JORGE COSTA
Teléfono 1076. Santo Domingo 1131.

ALBERTO DURAN B.
Santo Domingo 1145. Casilla 2914.

FERNANDO ERRAZURIZ TAGLE
Notario-abogado. Bandera 345. Casilla 926, desde las 9 h. a las 18 h.

JORGE ERRAZURIZ TAGLE
Morandé 434. Casilla 2592.

HERMAN ECHEVERRIA C.
Morandé 244. Domicilio Carrera 172.

NICANOR ELGUETA N.
Galería Alessandri 19-A (altos). Teléfono Inglés 586.

BELFOR FERNANDEZ
Abogado. Horas: 11-12 y 16-18. Morandé 440, altos.
1016-D-8

FERNANDO FIGUEROA V.
CARLOS VICUÑA FUENTES
Estudio: Catedral 1355. Casilla 3694 Teléfono 930.

ARTURO FERNANDEZ P.
Morandé 450. Teléfono Inglés 27.

DANIEL FELIU
OSCAR FELIU H.
Merced 557. Teléfono 582. Casilla 3277.

MARTIN Y HERNAN FIGUEROA ANGUITA
San Antonio 717. Teléfono 1681.

GALV. GALLARDO NIETO
Ahumada 168, altos. Telef. 2343.

JORGE GALLARDO NIETO
Asuntos civiles y criminales.—Morandé 356. Teléfono 1956.

EDUARDO GREZ PADILLA
Catedral 1426. Teléfono 1144.

HECTOR ARNALDO GUERRA
Juicios criminales y civiles. Estudio y domicilio: Sto. Domingo 1175.

MANUEL GAETE FAGALDE
Notario-abogado, Huérfanos 1242. Teléfono Inglés 1355. De 9 a 18.30, Domicilio: Vergara 261.

RAMON SEGUNDO GIMENEZ
Morandé 450. Piso 2o. Oficina 33. De 10-11 y 15-17.

OSVALDO HEVIA L.
Morandé 244. Casilla 1831.

ARMANDO QUEZADA A.
PEDRO AGUIRRE CERDA
PEDRO DAZA BRANTES
Casilla 2861. Morandé 432.

BERNARDINO LEIVA
Abogado. Bandera 526. x-9168-21-a

LUIS MALAQUIAS CONCHA S.
Asuntos civiles, criminales, accidentes, apelaciones. Compañía 1065. Casilla 1088.

MANUEL MERINO E.
LUIS MERINO E.
Arturo Prat 506. Estudio: Huérfanos 1235. Casilla 2407. Telef. 2077.

LORENZO MONTT
AMBROSIO MONTT WILMS
Compañía 1207.

ROBERTO DE PETRIS
Morandé 201. Teléf. 363. Casilla 4044, juicios civiles, criminales y de comercio. Asuntos de jurisdicción voluntaria. Alegatos de provincia. Consultas.

CARLOS A. RUIZ B.
Morandé 432.

GUSTAVO ROJAS
Trasladó su estudio a Huérfanos 1153. Of. 24. De 10, 12 y 15, 18.

HUBERTO SALGADO GALLARDO
Causas civiles, criminales alegatos Corte Suprema. Bandera 152 y Puerto San Antonio.

ENRIQUE TAGLE MORENO
GUSTAVO KALTWASSER DIAZ
Estudio: Huérfanos 1153. Casilla 855.

ROBERTO URZUA PUELMA
Agustinas 1972.

LEOPOLDO URRUTIA
Banco Hipotecario de Chile de 11 a 12 Santa Rosa 128, de 14 a 18.

MEDICOS

Dr. AMARAL
Estudios en Europa, Partos, enfermedades señoras Catedral 1944.

Dr. ARNELLO
Cirugía. Anestesia general. Venéreas. Consultas: García Reyes 17, de 12 a 15. Hospital San Vicente 16-18.

DOCTOR ALCAINO
Regresó.— Oídos, nariz, boca, garganta. Especialista Hospitales Niños y Salvador. Consultas: 14-17. Dieciocho 257. Teléfono 257.

Dr. AGUILAR
Cirugía. Sífilis. Enfermedades señoras.—Consultas 13-16.— S. Isidro No. 229.

Dr. AMENABAR OSSA
Oculista 14 años Europa, 3 años médico director Hospital Ojos Condado Stafford (Inglaterra). Merced 494. De 13.30-16. Clínica y Pensionado Av. Matta 1131. De 9-10. Regresó.

Dr. ARTURO BARRAZA A.
Vías urinarias, sífilis. Puente 567. De 15 a 18.
229.

Dr. [illegible]QUERTT
Vías urinarias, sífilis. Se trasladó a Moneda 859, 15 a 18. Casilla 2563

Dr. LEONIDAS AGUIRRE A.
Especialista enfermedades de niños y afecciones pulmonares. Consultas: 10 a 11 y 13.30 a 15.30. San Francisco 116.

Dr. BORQUEZ SILVA
Estudios Europa. Pulmón, Corazón, Estómago e intestinos. Rayos X. De 14 a 17. A. Prat 80. Teléf. 6019.

Dr. BUSTOS
Oculista. Vergara 134. Consultas 15 a 16. Teléfono 2204.

Dr. BRAGA CASTILLO
Rayos X. Merced 136. Teléfono 1393. Consultas: de 9 a 10 y de 13 a 16.

Dr. CARLOS CADIZ
Medicina general. Consultas: 1-3. Delicias 2493. x-131-30-D

Dr. CARLOS BOLIVAR S.
Medicina general. Alameda 294. Consultas de 13 a 15.

Dr. CASTRO OLIVEIRA
Garganta, nariz, oídos. Estado 62. De 15 a 18.

Dr. PAULINO DIAZ
Moneda 1963 — Teléfono 1178. 13 1|2-16. Sábados 8-12.

Dr. CABEZON DIAZ
Enfermedades de niños. Ortopedia y Cirugía. Consultas: 13 a 16. Nataniel 142.

Dr. ENRIQUE DAVILA H.
Medicina interna. Consultas de 11 a 12. San Ignacio 243.

Dr. LEON CHONCHOL
Titulado en París. Medicina general. Piel, venéreas. Consultas 14 a 17. Santo Domingo 739.

Dr. LEONIDAS CORONA T.
Laboratorio clínico. Delicias 863 (frente a Estado). Consultas de 16 a 18. Teléfono 2483.

Dr. W. E. COUTS
Estudios en Inglaterra. Consultas de 13 a 17. San Martín 372.

Dr. EDUARDO DONOSO
Estudios en Europa. Medicina interna, especialmente pulmón, corazón. Agustinas 619.—13.30 a 15.30

Dr. DIAZ VELASCO
Medicina interna. Niños. Sífilis. Consultas 13 a 16. Vergara 474.

Dr. CARLOS DOREN N.
Cirugía, enfermedades de señoras. Delicias 176. Consultas 14 a 16.

Dr. EUGENIO DIAZ LIRA
Cirugía de niños y Ortopedia
Agustinas 1270. Teléfono 2285.

Dr. ESPINA
Rayos X. Medicina Interna. Estudios en Europa. Delicias 1228, esquina Gálvez. Teléfono Inglés 2102. Consultas: 1 1|2 a 4 P. M.

Dr. JULIO EASTMAN
Catedral 2673. De 13 1|2 a 15 1|2. Teléf. 2637. Casilla 1571.

Dr. FRANCISCO EDWARDS
Vías urinarias. Consultas de 14 a 16. Teatinos 14.

Dra. MARINA FUENZALIDA
Unicamente señoras y niños.—Consultas de 13 a 15. San Martín 41.

Dr. FUENZALIDA BRAVO
Profesor enfermedades niños. Merced 560. Teléfono 1721. 12.30 a 15.30.

Dr. ARTURO FRITZ
a 15.30 Teléfono 2637. Casilla 1571 Medicina general. Jefe Policlínica. Piel y Sífilis. 15 a 17. Huérfanos 1353.

Dr. LUIS GODOY H.
Cirugía y Anestesia general. Consultas: 13 a 15. Delicias 1367. Teléfono 2541.

Dr. JORGE HERRERA ROGER
Médico Hospital de Niños. Teléfono 2679. Delicias 2558. Consultas: 13 a 15.

Dra. JULIA E. GUTIERREZ C.
Partos, señoras, niños.—Delicias 471. Consultas 13 a 16.
Ausente hasta Marzo.

Dr. GARCIA GUERRERO
Bandera 675. Consultas: 15 a 16. Teléfono número 9. (Santa Elena).

Dr. ERNESTO GREENE
Estudios Europa. Cirugía, Ginecología. Consultas 14 a 16. San Martín 609 esq. Catedral. Teléf. 2860.

Dr. ROBERTO JARAMILLO B.
Ejército 707. Teléfono 142. Parque.

Dr. ARISTIDES GONZALEZ C.
Prof. extraordinario de Obstetricia Partos, enfermedades señoras. Consultas: 13 a 15. Casilla 1551. Teléfono Inglés 2789. Huérfanos 628.

Dr. GARCIA COLLAO
Ojos, nariz, garganta, oídos. Estudios Europa. 13 a 16. Agustinas 1128.

Dr. ALEJANDRO INFANTE
Enfermedades de niños. Médico del Hospital de Niños San Luis. Consultas: 13 a 16. Delicias 353.

Dr. ANDRES KOENIG
Hidroterapia científica, sistema Kneipp. Claras 549. 14 a 15.30.

Dr. A. KORNER ANWANDTER
Estudios en E. U. Cirugía, Ortopedia. Consultas: 14 a 17. Santo Domingo 623.

RICARDO KUSCHEL S.
Cirugía general. Consultas 3.1|2-5. San Antonio 275. Teléfono 1344.

PROFESOR LUCO
Enfermedades nerviosas y mentales. Merced 336.—13½-14½.

Dr. ARMANDO LEON I.
Médico-cirujano. Catedral 1642 Consultas 13 a 15.

Dr. F. LANDA Z.
Médico de ciudad de Santiago. Rosas 1050. Teléfono 1008. Piel, partos enfermedades de señoras. 12 a 16.

Dr. LEA-PLAZA
Enfermedades del sistema nervioso. Monjitas 308. 1.-16.

Dr. MANUEL CALVO MACKENNA
Médico del Pensionado de San Vicente. 13 a 15. Compañía 1509. Teléfono Inglés 596.— Ausente hasta Marzo.

Dr. JUAN MONTENEGRO
Enfermedades de Niños. Consultas 14-16, Compañía 1770.

Dr. ITALO MARTINI Z.
Ojos, oídos, nariz y garganta. Delicias 227. Consultas 14 - 16.

Dr. MEYER
Ayudante Clínica Universitaria Prof Korner. Ginecología. Medicina interna. Especialmente enfermedades señoras. Puente 559. 12 1|2 a 15.

Dr. MOUAT S.
Ginecología-Partos. Ex-jefe de Clínica Ginecológica Dr. Korner. Se trasladó a Brasil 25. Consultas: 13-16.

Dr. AURELIO MORALES
Vías urinarias. Sífilis. Lira 21 17-19

Dr. MEZA OLVA
Estudios en Europa. Medicina interna. Especialmente pulmón, corazón, riñones, sífilis. Laboratorio Clínico. Consultas: 15-16. Dieciocho 268.

Dr. MONTERO
Prof. de dermatología, sifilografía. Piel. Sífilis, génito urinarias. Prat 309.

BASILIO MUÑOZ P.
Médico cirujano. Consultas de 15 a 16 horas. Catedral 1588.

Dr. LUIS MIRANDA O.
Santo Domingo 2959. Consultas de 13 a 15.

Dr. MORAGA FUENZALIDA
Medicina y cirujía de niños. Cochrane 118. Teléfono 2804. 13-15.

CORA MAYERS G.
Médico Cirujano. Niños y señoras; consultas de 16 a 18. Compañía 1607.

PROFESOR MUJICA
Oculista. Recoleta 868. Consultas. 10-12 y 13|14.

Dr. AURELIANO OYARZUN
Medicina general. Consultas 13-15. Santo Domingo 1254.

Dr. OTTO PHILIPPI
Enfermedades de niños. Santo Domingo 320, esq. San Antonio. Consultas 13-15. Teléfono 2415.

Dr. OHLERICH
Titulado Alemania y Chile. Medicina general adultos y niños. Compañía 1463. Teléf. 332. Consultas: 14 a 16.

Dr. F. PUGA BORNE
Delicias 1039. Consultas: de 14-17.

Dr. RICARDO PERALTA G.
Cirugía general, especialmente de niños. Claras 471.

PROFESOR PARDO
Cirugía y enfermedades de señoras. Consultas: de 14-16. Ejército 119.

Dr. PRUNES
Estudios en Europa. Jefe de Clínica. Piel. Sífilis. Venéreas. Merced 490. Casilla 2894.

Dr. DAVID PULIDO I.
Enfermedades de niños. Santo Domingo 1646. Consultas: Independencia 287. 13 1|2 a 16 1|2. Teléfono 2152.

Dra. ERNESTINA PEREZ
Se trasladó a Compañía 1282, casi esquina de Teatinos. Consultas de 14-17.

Dr. QUIROGA
Puente 559. Consultas 16 a 18. Teléfono 277.

Dr. L. QUINTEROS ENCINA
Médico legista. Cirugía. Partos. 13-15. Alameda 239.

Dr. FERRADA ALEXANDRE
Piel - Sífilis - urinarias. Compañía 1470. Casilla 2868, de 14 a 17. Ausente hasta fines de Marzo.

Dr. FERRER
Enfermedades internas adultos, niños. Tratamiento especial del asma. Delicias 1234. De 13 a 15.

Dr. FERNANDO ROMERO AGUIRRE
Partos, enfermedades de señoras, Cirugía. Catedral 2429.

Dr. NACIANCENO ROMERO
Laboratorio Clínico. Puente 559. Consultas: 17 a 19.

Dr. JOEL RODRIGUEZ P.
Estudios en Europa. Medicina interna, especialmente estómago, intestinos. Rayos X. Consultas 14-16 Claras 431.

Dr. EDUARDO DE RAMON
Cirugía, enfermedades de señoras. Consultas: 13-15. Maestranza 340.

Dr. F. RAYO RIQUELME
Cirugía, ginecología, Sífilis.— Lira 268.. Lúnes, Miércoles, Viérnes, 13-15. Mártes, Juéves, Sábado. 17-18

Dr. SANTANDER
Medicina interna, estómago, intestinos. Rayos X. Moneda 821. De 13-15.

Dr. RAMON SILVA LEON
Enfermedades de señoras y partos. Catedral 1611. Ausente hasta Marzo.

Dr. OSVALDO SALAS C.
Catedral 2529.—Medicina de adultos y niños. Sífilis. Consultas: 13-16. Teléfono 2791.

Dr. STUARDO
Estudios Europa. Enfermedades niños. Consultas: 13 - 16. Agustinas 1684.

Dr. SUAREZ ALVAREZ
Ausente
Especialmente afecciones de la vista. Santo Domingo 1283. Consultas: 13-15.

Dr. CARLOS A. SOMMERS
Consultas: 13-15. Agustinas 1876.

J. SCHWARZENBERG L.
Enfermedades de niños. Consultas de 13-15, excepto Jueves y Sabado San Antonio 275. Teléfono Inglés 1344.

Dr. TORRES TORRES
Jefe Clínica Prof. Korner. Enfermedades señora, cirugía. Catedral 1249. De 15 1|2 a 17.

Dr. VALENZUELA LARRAIN
Cirugía general. Ginecología. Consultas 13-15, menos los Viernes. Catedral 2092.

Dr. G. E. VIDAL S.
Consultas: 14-16. Delicias 2646.

Dr. VILLALON
Oculista. Enfermedades de la vista. Estudios en Europa. Domicilio y consultorio, Santo Domingo 606. Consultas: 13-15.30. Regresó.

SIFILIS Y VENEREAS
Dr. Grohnert B. Consultas: 14 a 17 Moneda 1592.

Dr. VARGAS SALCEDO
Cirujano. Consultas: 14-16. Teatinos 354. Teléfono 1060.

Dr. A. VALENZUELA R.
Estudios en Europa. Tratamiento sin drogas. Cultura física.. Medicación natural. Santo Domingo 843. Consultas: 14-16.

Dr. WIREN
Oídos nariz, garganta, Claras 471. 2-4 Policlínica, 8 1|2—11 A.M. Sólo para enfermos escasos recursos.

Dr. WAUGH
606| 914| Reacción Wassermann. Consultas: 14-16. Catedral N.o 1988. Ausente hasta fines Marzo.

Dr. ZUÑIGA C.
Partos, Enfermedades de señoras. Jefe Clínica Obstetricia. Avenida España 472. Consultas 13-15. Teléfono 111. Parque.

DENTISTAS

A. ARREDONDO REYES
Dentista. Instalación moderna. Trabajos garantidos. Delicias 2774. (Portal Edwards).

VICTORINO ALONSO
Dentista. Estudios en Philadelphia. Moneda 1164.

MAURICIO M. BALTIANSKY
Dentista. Cirugía dental. Enfermedades de la boca. Arturo Prat 932.

SALVADOR CASTILLO U.
Jefe clínica de Prótesis de la Escuela Dental. Moneda 1588.

F. CASTRO C.
Dentista. Ayudante Escuela Dental. Especialidad Puentes. Coronas. Estado 250. Ausente hasta Marzo.

Dra. ELVIRA ROSAS S.
Bandera 76.—Regresó.

Dr. BAHAMONDE INZUNZA
Dentista. Ex-ayudante Clínica Escuela Dental. Extracciones complicadas indoloras. Huérfanos 1353. Ausente.

JOSE LUIS CABRERA M
Dentista. Teatinos 549, entre Catedral y Santo Domingo.

GUSTAVO CERDA LOPEZ
EDUARDO GOMEZ O.
Clínica dental. Consultas: 9-12 y 2-14. Arturo Prat 1619.

J. A. CASTRO OLIVEIRA
R. CASTRO
Estado 62.

FORTUNATO [illegible]
Especialidad puentes, coronas, [illegible] cas. Agustinas 849.

CLODOMIRO CONTRERAS
Ayudante Clínica Operatoria de la Dental. Maestranza [illegible] tas: de 13 a 18.

Dr. LUIS PELLISA [illegible]
Especialidad puentes [illegible] chas. Agustinas 849.

Dr. A. JAIME GONZALEZ
Cirujano dentista. Agustinas [illegible] de 9-12 y 14-18.

MUÑOZ LOBOS
Dentistas. Extracciones [illegible] Somnoformo. Puentes [illegible] 307-448. Teléfonos 10[illegible]

Dr. JUAN FERRARI
Cirujano dentista. San [illegible] Regresó.

FELIX VASSI E.
Puentes, coronas, extracciones sin dolor. Ayudante Escuela Dental. Delicias 868. Regresó.

INGENIEROS

ALBERTO LARENAS [illegible]
Ingeniero. Claras 162 [illegible]

OFICINA TECNICA
Lorenzo Claro Lastarria [illegible] Morandé 225. Teléf. 1962.

ARQUITECTOS

EDUARDO TASSO
Construcciones, transformaciones, reparaciones. Honorarios [illegible] nos. presupuestos.—A[illegible]

CARLOS BAÑADOS [illegible]
Arquitecto. Moneda [illegible]

CORREDORES

LUIS RAMIREZ SANZ
GUSTO OVALLE [illegible]
Bandera 51-55. Teléf. [illegible]

MATRONAS

CLINICA PRIVADA DE OBSTETRICIA
Señora Reyes, Matrona [illegible] ta. Establecimiento moderno, dirigido por dos cirujanos [illegible] Recibo enfermas de [illegible] del país. Curaciones [illegible] tos indoloros. Absoluta [illegible] Precios módicos. Esmeralda [illegible]

LUZ A. DE BUSCHLOR
Matrona. Asistencia [illegible] nuel Montt 2855.

CELIA CASTILLO
Matrona Ginecologista [illegible] vada. Atiende llamados [illegible] tiago.—U. Americana

MATRONA ERAZO
Trasladó su Clínica de [illegible] a Huérfanos 2566. Clínica [illegible] más de 14 años. Recomendada por los médicos especialistas. Curaciones de enfermedades de señoras. Cu[illegible] nas. Inyecciones. Recibe [illegible] tas. Atención fuera [illegible] Consultas completamente [illegible] das. Asistencia médica [illegible] pecial de coches para [illegible] fuera de Santiago. Precios [illegible] vos.

Mme. E. FRAGNAUD
Matrona Francesa.— Consultas [illegible] 1 a 5.—Manuel Rodríguez 617.

AMELIA GUTIERREZ
Atiende partos y curaciones [illegible] nas y llamados de provincia. Santa Rosa 330.

CLINICA
Ana G. Vargas Barrera. Recibe enfermedades, señoras [illegible] sionistas. Cochrane 985.

PENSIONADO [illegible]
Parto pensión $ 40. [illegible] blancas. Examen gratis. [illegible] cido. Sn Diego 360.

MERCEDES ROJAS
San Diego 932. Recibe enfermas [illegible] cualquier tiempo. Consultas [illegible] das, precios módicos.

CARMELA TORO G.
Pensionistas. Atiende toda [illegible] Chacabuco 662.

CLINICA Dra. VICENTINI
Especialista partos y enfermedades internas. Pensionado higiénico [illegible] sos día, San Diego 57.

VARIOS

CONSULTORIO FEMENINO
CULTURA FISICA
Vello.—Extracción segura por [illegible] ritas competentes bajo vigilancia médico. Masaje, gimnasia. Trátamiento [illegible] rapia, electricidad, etc. [illegible] ños mal desarrollados, anemia, obesidad, [illegible] titiques, reumatismo, dige[illegible] fermedades respiratorias, [illegible] defectos pecho, columna vertebral, [illegible] cara, como cutis seco o grasoso, etc. [illegible] pinillas, lunares, cicatrices, y [illegible] saje de belleza, manual y eléctrico [illegible] Santo Domingo 848, entre 21 de [illegible] yo y San Antonio.

S. N. HAYASHI
Masaje científico. Estudios en [illegible] pón. Atiende toda curación de [illegible] jes. Claras 490. De 2-4 [illegible]

INSTITUTO TAQUIGRAFICO PITTMAN
Bandera 84. Santiago, oficina [illegible] Enseña taquigrafía comercial [illegible] inglés y castellano. Traducciones [illegible]

JORGE CARCASSON
Kinesiterapia moderna. Enfermedades de la piel, nervios, parálisis [illegible] —Recoleta 701. Teléfono 5052. x-41[illegible]

AMERICO TRITINI D.
Profesor de piano del Conservatorio Nacional de Música y del Colegio de los Reverendos Padres Franceses. Ausente hasta el 8 de Marzo. Reanudará sus clases el 10. [illegible] leta 467.

INSTITUTO DE BELLEZA
Elva de Tagle. Especialista en [illegible] tica femenina. Extrae el vello [illegible] calmente. Moneda 1037.

Sección Valparaíso

ABOGADOS

GUILLERMO AZOCAR ALVAREZ
MIGUEL AYLWIN C.
Serrano 238, Teléfono 1588.

MAN. BARROS CASTAÑON, E. BARROS CASTAÑON
Serrano 101. Casilla 179.

C. BORDEU ALEMPARTE
Estudio de don Pedro N. Pineda Blanco 917. Valparaíso.

AURELIO CRUZAT
Abogado y procurador del número. Estudio: Prat 72.

ANIBAL CRUZAT O.
Abogado. Prat 72. Casilla 1281.

FERNANDO GANDARA P.
Abogado. Agente General de "La Nación" en Valparaíso. Cochrane 893. Casilla 689.

CARLOS NIETO
Abogado. Serrano 725. Tel. 1422.

PEDRO N. PINEDA
PEDRO PINEDA RIOS
JOSE M. RIOS ARIAS
Abogados.— Valparaíso, Blanco 5[illegible] Casilla 1163. Teléfono 1288.

GUILLERMO RIVERA C., GUSTAVO RIVERA BAEZA
Calle Serrano 173. Valparaíso.

OCTAVIO SENORET S.
Calle Prat 159. Teléfono Ing. 2114.

ENRIQUE A. SKINNER
Prat 109. Teléfono Inglés 889. Nacional 112.

AGENTES

Y EMBARCADORES DE ADUANA

ARMANDO CHAPARRO V.
Casilla 663. Teléfono Inglés 6[illegible] Serrano 184.

PEDRO SANTIBAÑEZ G.
Serrano 69. Teléfono C. T. C. 1 Casilla 200. Valparaíso.

CORREDORES

GUILLERMO ARNOLD
Vende chalets, terrenos, fundos. Arrienda casas amobladas. Viña del Mar, Alvarez 730. Valparaíso Prat 69.

NOGAL COMPLETAMENTE SECO -

hasta 16 pulgadas de ancho tiene disponible 300,000 pies a precios fuera de competencia la

BARRACA Y FABRICA "IBERIA" MATUCANA 745 entre San Pablo y Rosas :: Fco. García Paz.

Informaciones comerciales, industriales y agrícolas

CAMBIO

LO QUE VALE EL PESO ORO DE 18 PENIQUES

Al cambio bancario de 9 9|32, un peso oro de 18 d. vale $ 1.93.94 moneda corriente.
Siendo el recargo comercial de 108.70 por ciento, hay una diferencia de 14.76 por ciento.

CAMBIO

BANCARIO	9 9|32
COMERCIAL	9 11|32

EQUIVALENCIAS DEL CAMBIO BANCARIO

1 £ VALE	$	25.85.85
1 DOLAR		5.51 1|4
1 FRANCO		0.99.75
1 LIRA		0.86.20
1 PESETA		1.15.60
1 NAC. ARGENTINO .		2.48 1|4

PREMIO DEL ORO: 108.70 o|o

El Banco de Chile ha fijado ayer los siguientes cambios:

d|v.	Londres	París
90	9 9|32	110 1|4
3	9 3|32	098 1|4

d|v.	Italia	España
90	116	086 1|2
3	113 3|4	084 3|4

Nueva York: el dólar, $ 5.51 1|4.
El nac. argentino: $ 2.48 1|4.

El Banco Español de Chile fijó ayer los siguientes cambios:

Sobre Londres:
A 90 días: 9 5|16.
A la vista: 9 1|8.
A estos cambios valen:
La libra:
A 90 días: $ 25.77.
A la vista: $ 26.30.
La peseta:
A 90 días: $ 1.14.94.
A la vista: $ 1.17.64.
El franco:
A 90 días: $ 0.99.50.
A la vista: $ 1.01.52.
El dólar:
A la vista: $ 5.49.50.

BOLSA DE COMERCIO

MOVIMIENTO

Bastante actividad y movimiento se vió en el mercado el día de ayer, aunque el monto de lo operado no correspondió al gran número de acciones transadas.

Las sociedades mineras con Caylloma y Llallagua fueron las más operadas para corresponderle el tercer lugar a las Salitre Antofagasta.

En bonos se vió menos interés que en el día anterior, teniendo la preferencia en las transacciones los Caja 8o|o-1o|o.

En la primera rueda se transaron bonos por valor de 195,000 y acciones por 292,334.50.

En la segunda rueda disminuyó considerablemente lo transado en bonos haciéndose 86,500 y aumentó en gran proporción en acciones operándose 866,130.

El valor total de las operaciones en bonos ascendió a 281,500 nominales y a 1.158,464.50 efectivos en títulos de sociedades.

Comparando estas cifras con lo transado el día anterior, tenemos un saldo en contra de los bonos de 42,100 y en las acciones de 208,554.25.

TENDENCIA

En acciones se vió firmeza en el mercado ganando en su cotización mayor número de títulos.

En bonos el mercado se vió de firmeza, subieron los Garantizador 8o|o y se mantuvieron la mayoría de los demás.

ULTIMAS COTIZACIONES

Llallagua. — Cierran con transacción y vendedor a 209 1|4 para Marzo 27.

Antofagasta.—Cierra con transacción a 125 1|2 para Marzo 27.

Caylloma.—Cierra con comprador a 7 1|2 para Marzo 27.

El cambio, cierra con vendedor a 13|32.

OPERACIONES EFECTUADAS AYER

Primera rueda

900 Caylloma, 7.
2100 Caylloma, Marzo 27, 7 1|8.
200 Oruro, 17.
500 Antofagasta, Marzo 27, 125.
400 Antofagasta, Marzo 27, 123 1|2.
200 Antofagasta, Marzo 27, 124.
200 Antofagasta, Marzo 27, 123 1|2.
200 Antofagasta, Marzo 27, 123.
50 Banco Italiano, 4 3|4.
29 Gas, 105 1|2.
5000 Caja 8o|o-1o|o, P. H., 103 1|4.
130000 Caja 8o|o-1o|o, 103 1|4.
60000 Hip. 8o|o-1o|o, 104 1|2.
9000 Hip. 8o|o-1o|o, 104 3|8.
1000 Hip. 8o|o-2o|o, 104 3|8.

Segunda rueda

700 Llallagua, Marzo 27, 211 1|2.
300 Llallagua, Marzo 27, 211 1|2.
300 Llallagua, Marzo 27, 211 3|4.
900 Llallagua, Marzo 27, 210 1|2.
100 Llallagua, Marzo 27, 211.
24 Antofagasta, 122 1|2.
300 Antofagasta, Marzo 13, 123.
600 Antofagasta, Marzo 27, 123 1|2.
5 Banco Chile, 219.
13 Banco Chile, 219 1|2.
15 Banco Chile, 220.
200 Banco Nacional, 50 1|2.
80 Banco Nacional, 50 3|4.
400 Banco Nacional, 51.
8 Gas, 105 1|2.
100 Laboratorio, 78.
500 Austral, 1 1|4.
100 Telégrafo Comercial, 41.
500 Caja 8o|o-1o|o, 103.
19000 Caja 8o|o-1o|o, 103 1|2.
17000 Caja 8o|o-1o|o, 103 3|8.
11000 Caja 7o|o-1o|o, 97 1|2.
4000 Hip. 8o|o-1o|o, año 1917, 104 1|2.
15000 Hip. 8o|o-1o|o, 104 1|2.
2000 Garantizador 8o|o, 79 1|2.

OFERTAS Y DEMANDAS

Caja Hipotecaria 8o|o-1o|o.—Transacciones por valor de 171,500 nominales, quedando comprador por 2,000 a 103 3|8 y por 20,000 a 103 1|4 y vendedor por 20,000 a 103 1|2.

Caja Hipotecaria 7o|o-2o|o.— Comprador por 4,000 a 97 y vendedor por 2,000 a 97 1|2.

Caja Hipotecaria 7o|o-1o|o.—Transacciones por valor de 11,000 nominales, quedando comprador por 5,000 a 97 1|4 y vendedor por 5,000 a 97 1|2 y 2,000 año 1903 a 98 1|2.

Banco Hipotecario 8o|o-1o|o.—Transacciones por valor de 78,000 nominales, quedando comprador por 13,000 a 104 3|8 y vendedor por 20,000 a 104 1|2.

Banco Hipotecario 8o|o-2o|o.—Transacción por valor de 1,000 nominales.

Garantizador 8o|o.—Transacciones por valor de 20,000 nominales, quedando comprador por 800 corrientes a 80 y 20,000 año 1907 a 86.

Municipalidad. Privilegiados Diciembre 8o|o.—Vendedor por 3,000 a 100.

ACCIONES BANCARIAS

Chile.— Se transaron 33 acciones por valor de 7.248.50 pesos, quedando comprador por 67 y 100 a 220.

Nacional.—Se transaron 680 acciones por valor de 34.560 pesos, quedando comprador por 100 a 51 y vendedor por 200 a 51 1|4.

Santiago.—Comprador por 15 acciones a 142 y vendedor por 20 a 144.

Popular.—A 128 se ofrecieron 26 acciones.

Hipotecario. — Comprador por 50 acciones a 600 y vendedor por 10 a 650.

Garantizador.—Se pidieron 100 acciones a 14.

Francés.—50 y 21 acciones se pidieron a 61 y se ofrecieron 100 a 62.

Italiano.—Se transaron 50 acciones por valor de 237.50 pesos, quedando comprador por 100 a 5 y vendedor por 500 a 5 1|4.

Curicó.—A 120 se pidieron 50 acciones.

SOCIEDADES MINERAS

Llallagua.— Se transaron 3.300 acciones por valor de 697.075 pesos, quedando en la 1.a rueda comprador por 200 a 204 y vendedor por 200 a 206, para Marzo 27 y en la 2.a comprador por 100 a 210 y vendedor por 800 a 210 1|2 para Marzo 13 y comprador por 500 a 210 1|2 y vendedor por 100 a 211 para Marzo 27. Cierra con transacción y vendedor a 209 1|4 para Marzo 27.

Gatico.— Se pidieron 50 acciones a 12 y 500 a 11 1|2.

Oruro.— Se transaron 200 acciones por valor de 3.400 pesos, quedando comprador por 100 a 17 y vendedor por 300 a 17 1|2.

Curanilahue.— Se ofreció vender 100 acciones a 176 para Marzo 27.

Caylloma.— Se transaron 14.000 acciones por valor de 99.637.50 pesos, quedando comprador por 300 al contado a 7 y por 900 para Marzo 27 a 7 1|8 y vendedor por 300 a 7 1|8 para Marzo 13 y 1.500 a 7 1|4 para Marzo 27. Cierra a 7 1|2 comprador para Marzo 27.

Vacas.— Se ofrecieron 100 acciones a 5.

Máfil.— Se pidieron 100 acciones a 96 y se ofrecieron 28 a 97 y 100 a 98.

Domeyko.— A 5 para Marzo 27 se pidieron 200 acciones y se ofrecieron 500 a 5 1|4 al contado.

Fortuna de Colquiri.— Comprador por 500 acciones a 8 1|4.

SOCIEDADES SALITRERAS

Antofagasta.— Se transaron 2.424 acciones por valor de 299.940 pesos, quedando comprador por 200 a 123 1|2 para Marzo 13 y 300 al mismo precio para Marzo 27 y vendedor por 300 a 124 para Marzo 27. Cierra a 125 1|2 transacción para Marzo 27.

Loa.— Se ofreció comprar 200 acciones a 50 1|2.

SOCIEDADES GANADERAS

Tierra del Fuego.— A 98 se pidieron 200 acciones.

Chile y Argentina. — Vendedor por 500 acciones a 10 3|8.

Anglo Chilian Pastoril.— A 6 3|4 se pidieron 200 acciones.

COMPAÑIAS DE SEGUROS

La Americana. — Se pidieron 30 acciones a 230.

Unión Chilena. — Comprador por 10 acciones a 600.

SOCIEDADES INDUSTRIALES

Gas de Santiago.— Se transaron 38 acciones por valor de 3.903.50 pesos, quedando comprador por 10 a 105 1|2 y vendedor por 66 a 106.

Austral.— Se transaron 500 acciones por valor de 562.50 pesos, quedando comprador por 1.000 a 1 1|4.

Laboratorio Chile.— Se transaron 100 acciones por valor de 7.800 pesos, quedando comprador por 6 a 78 y vendedor por 20 a 80.

Electricidad Industrial. — Comprador por 100 acciones a 94 1|4 y vendedor por la misma cantidad a 95.

Viña.— Se pidieron 250 acciones en varios traspasos a 95 y se ofrecieron 100 a 99.

Penco.— Se ofreció comprar 100 acciones a 130.

Malvoa.— A 17 1|2 se pidieron 100 acciones.

Tabaco.— Se pidieron 600 acciones a 63.

Cervecerías Unidas. — Comprador por 100 acciones a 330.

Cemento Melón.— Se ofrecieron 80 acciones a 73 1|2.

San Bernardo.— Se pidieron 20 acciones a 114 y se ofrecieron 100 a 113 1|2.

Telégrafo Comercial.— Se transaron 100 acciones por valor de 4.100 pesos, quedando comprador por 90 en 2 traspasos a 41 y vendedor por 90 en 2 traspasos a 42.

LETRAS

Se ofreció vender 1.000 £ a 97 1|6.

EN LA BOLSA DE CORREDORES DE VALPARAISO SE OPERARON

1.a rueda

500 Caylloma, Marzo 13, a 7.
600 Caylloma, Marzo 27, 7.
150 Antofagasta, Marzo 13, 126.
1100 Antofagasta, Marzo 13, 125.
1400 Antofagasta, Marzo 27, 125.
1100 Antofagasta, Marzo 27, 124 3|4.
100 Antofagasta, Marzo 27, 123 1|2.
1000 Llallagua, Marzo 27, 204.
800 Caja, 8-2, 103.

2.a rueda

100 Llallagua, Marzo 13, 210.
200 Llallagua, Marzo 13, 210 1|4.
100 Llallagua, Marzo 27, 212.
100 Llallagua, Marzo 27, 211.
800 Llallagua, Marzo 27, 210 1|2.
400 Antofagasta, Marzo 13, 123.
100 Antofagasta, Marzo 13, 123 1|2.
300 Antofagasta, Marzo 13, 124.
2900 Viñas, Marzo 27, 98 1|2.
1100 Viñas, 98.
500 Viñas, Marzo 27, 98.20.
500 Lastenia, Marzo 13, 21 1|2.
7000 Hipot. 8 o|o-2 o|o, 104 1|2.

LETRAS

1.a rueda: vendedores, 9 11|32.
1.a rueda: compradores, 9 3|8.
2.a rueda: vendedores, 9 5|16.
2.a rueda: compradores, 9 11|32.

ORO

1.a rueda: vendedores, 109.
1.a rueda: compradores, 108.60.
2.a rueda: vendedores, 108.80.
2.a rueda: compradores, 108.70.

ESTAÑO

Según cablegrama de Londres recibido ayer en la Bolsa el estaño bajó £ 3.10 al contado y £ 2.10 a plazo.

TELEGRAMA SOBRE COTIZACION DE METALES

Estaño £ 238.10 al contado y £ 232 a plazo.

TELEGRAMA RECIBIDO EN LA ADMINISTRACION GENERAL DE LLALLAGUA DE FECHA 10 DE MARZO DE 1919

Producción hasta el día Domingo 9, 4.854 qqs.
Existencia en bodega en Catavi, 23.204 qqs.
Altura del agua en el Muro de Tranque, 45.80 metros.
El ingenio ha estado de para durante cinco días y medio, a causa del feriado de Carnaval.

ACCIONES Y BONOS

Ultimas cotizaciones

	Pagado	Precios	
BANCOS			
Chile	100	220	c.
Español de Chile	100	165½	c.
Gar. de Valores .	100	15	c.
Francés de Chile	100	61	c.
Hip. de Chile . .	200	650	v.
Hip. Valparaíso .	100	110	c.
Italiano	20	5	c.
Nacional	40	51	c.
Popular	100	125	c.
Talca	100	160	v.
Santiago	100	143	tr.
Unión Comercial .	20	7½	c.
SOCIEDADES MINERAS			
Antequera	£ 1	0.45	c.
Caylloma (pl.) . .	sh. 5	7½	c.
Colquiri (est.) .	$ 5	2¼	tr.
Curanilahue (ca.)	100	174	tr.
Disputada (cob.) .	25	10½	c.
Domeyko (cob.) .	5	5¼	v.
Fortuna C. (est.)	10	8¼	c.
Gatico (cobre) . .	£ 1	11	v.
Llallagua (est.) .	1	209¼	v.
Lota y Co. (ca.)	$ 20 oro	180	tr.
Máfil (car.) . .	50	98	v.
Monte B. (est.) .	£ 1	2½	v.
Oruro (est.) . .	$ 20	17	tr.
Oploca	£ 1	100	c.
Pintados (s. not.)	$ 38	6¾	c.
Pod. de Coll (c.)	£ 5	31	c.
S. Bartolo (cobre)	$ 20	18	c.
S. J. Oruro (est.)	£ 1	1	c.
Schwager (carb.)	£ 20	1990	c.
Taltal (plata). .	$ 10	15	c.
Totoral (est.) . .	$ 10	5½	v.
Vacas (oro) . .	10	5	v.
SOCIEDADES SALITRERAS			
Agua Santa . . .	£ 5	136	c
Antofagasta . . .	$ 25	125½	tr.
Boqueta	£ 5	46	c.
Castilla	$ 20	12	v.
Lastenia . . .	£ 1	21½	tr.
La Unión . . .	$ 20	6½	c.
Loa	£ 1	51	tr.
Perseverancia . .	$ 20	15	v.
SOCIEDADES GANADERAS Y AGRICOLAS			
Anglo Ch. Past. .	1	6¾	c.
Aysen	1	67	tr.
Chile-Argentina .	1	10⅜	c.
Gente Grande. .	1	94	v.
Laguna Blanca. .	1	103	v.
Rupanco	$ 10	40½	c.
Tierra del Fuego	£ 1	98	tr.
Vallenar	$ 20	45	v.
COMPAÑIAS DE SEGUROS			
La Alemana . . .	$ 125	260	c.
La Alianza Ch. .	25	55¼	c.
La América . .	25	62	c.
La Americana. .	100	320	c.
Araucanía . . .	25	36	c.
La Central. . .	25	53	c.
La Comercial . .	75	180	c
La Chilena C. .	25	63	tr.
La Española . .	100	250	c.
La Francesa . .	50	170	c.
La Franco Ch. .	25	42	c.
Germania	25	35	c.
La Iberia . . .	62½	100	c.
La Industrial . .	25	38	c.
La Internacional.	25	103½	c.
La Italia . . .	100	300	c.
La Mapocho . . .	50	165	c.
La Nacional . . .	25	650	tr.
Nueva España .	75	200	tr.
La Protectora .	25	299	tr.
La Santiago . .	50	265	tr.
La U. Chilena .	50	607	c.
La U. Nacional .	60	65	c.
SOCIEDADES INDUSTRIALES			
Am. Shoe Fact.	$ 100	100	v.
Austral de Mad.	£ 1	1¼	c.
Buques y Mad. .	$ 50	60	tr.
Catres	$ 100	65	c.
Cemento Melón .	£ 1	73	tr.
Cerv. Unidas. .	$ 100	357	tr.
Diques	$ 100	236	c.
Chiclayo (azu.) .	£ 1	20	c.
Electricidad . . .	£ 1	94½	tr.
El Globo	$ 100	90	tr.
Feria Izquierdo .	100	80	tr.
Gas Valparaíso .	50	98¼	tr.
Gas Santiago. .	50	105½	tr.
Industrial . . .	60	178	c.
Laboratorio Ch. .	25	78	tr.
Malvoa	20	17½	c.
M. de la Vega	100	100	tr.
Penco (R. de A.)	£ 1	134	tr.
Sal P. de Lobos	$ 50	62	c.
San Bern. (F. E.)	100	113½	tr.
San Martín (F T)	£ 1	1.05	v.
Tabacos	$ 20	63	c.
Tattersall. . . .	100	140	c.
Tejidos Santiago.	100	250	c.
Telég. Comercial.	25	41	tr.
Telég. Nacional .	10	15	v.
Transp. Unidos .	50	45	v.
Vapores S. A. .	125 oro	187	c.
Vidrios	100	180	v.
V. del Mar. R. A.	£ 1	98	tr.
SOCIEDADES PETROLIFERAS			
Sud-Americana. .	$ 3	0.25	c.
SOCIEDADES DIVERSAS			
B. de C. de S.	$ 1250	$ 75000	c.
B. de C. de V.	5000	175000	c.
Club Hípico .	500	7500	tr.
Créd. y Cons. .	50	7½	tr.
Hip. Chile . .	500	1000	tr.
BONOS			
C. 5 en £ (31 Ma. y 30 Se.)		96½	v.
Caja 6-1 (30 Ab. y 31 Dic.)		93	tr.
Caja 6-2 (30 Ab. y 31 Dic.)		94	tr.
Caja 7-1 (15 En. y 15 Ju.)		97½	v.
Caja 7-2 (15 En. y 15 Ju.)		97	c.
Caja 8-1 (30 Ju. y 31 Dic.)		103⅜	c.
Caja 8-2 (30 Ju. y 31 Dic.)		103	v.
Gar. 6 (30 Ju. y 31 Dic.)		73	tr.
Gar. 7 (30 Ju. y 31 Dic.)		73	c.
Gar. 8 (30 Ju. y 31 Dic.)		79½	tr.
Hip. 6-2 (31 Ma. y 30 Se.)		93	c.
Hip. 7-1 (15 En. y 15 Ju.		99¼	c.
Hip. 7-2 (30 Ma. y 30 Se.)		100½	v.
Hip. 8-1 (31 Ju. y 31 Dic.)		104½	v.
Hip. 8-2 (31 Ma. y 30 Se.)		104½	tr.
Hip. V. (30 Ju. y 31 Dic.		99½	tr.
Mu. Stago. 8 (Privilegia.)		99	c.

BOLSA DE PRODUCTOS

SANTIAGO

Operaciones efectuadas en la rueda de hoy.— Todos los precios son por quintal métrico, con saco, salvo estipulación contraria

Transacciones registradas

Trigo candeal. — 480 sacos de trigo candeal corriente a $ 33 en Santiago.

Transacciones en rueda

100 quintales de frejoles caballeros de la próxima cosecha, a $ 53 en estaciones de Teno al norte.

Santiago, 11 de Marzo de 1919.
EL SECRETARIO.

VEGA CENTRAL

DE LA SOCIEDAD DEL MERCADO DE LA VEGA

Revista diaria. — Precios de venta de productos por mayor, término medio, según calidad.

Acelgas, 40 a 60 centavos la docena de atados.
Arvejas, 13 a 16 pesos el saco.
Alcachofas, 1 peso el ciento.
Ají verde, 1.80 a 2.80 pesos el saco harinero.
Cebollas cabezas, 1.80 a 4 pesos el ciento.
Ciruelas, 7 a 10 pesos el cajón.
Choclos, 2 a 4 pesos el ciento.
Duraznos, 3 a 8 pesos el ciento.
Higos frescos, 1.20 a 2 pesos el ciento.
Lechugas, 3 a 5 pesos el ciento.
Limones, 10 a 14 pesos el ciento.
Melones, 20 a 45 pesos el ciento.
Manzanas, 3 a 4 pesos el ciento.
Orégano, 60 centavos la docena de atados.
Pimentón, 3 a 5 pesos el ciento.
Papas cazuela, 12 a 16 pesos el saco retobado.
Papas amarillas, 12 a 15 pesos el saco retobado.
Porotitos verdes, 16 a 18 pesos el saco.
Perejil, 40 a 60 centavos la docena de atados.
Quesos de toda leche, 6 a 24 pesos la docena.
Sandías, 25 a 40 pesos el ciento.
Tomates, 80 centavos a 2 pesos el ciento.
Uvas, 30 a 40 centavos el kilogramo.
Yerba buena, 40 a 60 centavos la docena de atados.
Zanahorias, 40 a 60 centavos el ciento.

Carretas que entraron

14 de zapallos.
11 de cebollas.
3 de lechugas.
36 de papas.
60 de choclos.
44 de sandías.
2 de ají.
2 de ajos.
4 de verduras.
4 de porotos.
7 de tomates.

186 carretas en total.

SOCIEDAD ANONIMA FERIA IZQUIERDO

Avenida Beauchef N.o 997

Precios corrientes de la feria de animales del Martes 11

Terneros de un año, mestizos, de 110 a 140 pesos.
Vaquillas de 1 1|2 año, mestizas, de 150 a 170.
Vaquillas de 2 años, mestizas, de 190 a 250.
Novillos de 1 1|2 año, mestizos, de 170 a 190.
Novillos de 2 años, mestizos, de 220 a 240.
Vaquillas de 3 años, mestizas, de 200 a 260.
Novillos de 3 años, mestizos, de 270 a 300.
Novillos a media gordura, de 280 a 300.
Novillos gordos, de 320 a 340.
Novillos mestizos, gordos, de 360 a 380.
Vacas flacas, de 150 a 170.
Vacas a media gordura, de 240 a 280.
Vacas mestizas, gordas, de 370 a 450.
Vacas paridas, flacas, de 180 a 200.
Vacas paridas, a media gordura, de 280 a 340.
Vacas paridas, mestizas, de 360 a 400.
Torunos a media gordura, de 320 a 350.
Torunos mestizos, gordos, de 400 a 440.
Bueyes flacos, de 180 a 200.
Bueyes a media gordura, de 280 a 350.
Bueyes de trabajo, de 270 a 320.
Bueyes mestizos de trabajo, de 370 a 400.
Bueyes mestizos, gordos, de 520 a 560.
Yeguas, de 40 a 204.
Caballos, de 40 a 180.
Chanchos, a 24.

Ventas al peso

Vacas, 64 a 76 centavos kilo.
Bueyes, 69 a 76 1|2 centavos kilo.
Torunos, 62 a 72 1|2 centavos kilo.
Novillos, 69 1|2 a 78 1|2 centavos kilo.

SOCIEDAD NACIONAL DE PESCA

Pescado y marisco vendido y precios cobrados en el Mercado de Pescado y Marisco. Calle San Antonio 774.

11 de Marzo.

Congrio negro	$ 0.80	el kilo
Corbina	1.40	el kilo
Corbinilla	1.40	el kilo
Jureles	0.80	el kilo
Pescadas	0.20	c|u
Pejerreyes	0.60	doc.
Rollizos	0.80	el kilo
Pejegallo	0.80	el kilo
Tritres	0.20	|u

Santiago, 11 de Marzo de 1919.

MATADERO PUBLICO

Marzo 12.

ENCIERRA PARA HOY

Ayer se efectuó en los corrales del Matadero Público la siguiente encierra de ganado para la venta de hoy:

Ganado grande	
Bueyes	61
Novillos	74
Vacas	191
En vara	47
Total	373
Ganado menor	
Corderos	803
Cerdos	84
Terneros	36

PRECIO DE LAS CARNES

Marzo 11.

	Por kilos		
Carne buey 1.a clase	1.12	a	1.14
Id. 2.a clase	1.04	a	1.10
Id. 3.a clase	0.50	a	1.00
Id. novillo 1.a clase	1.08	a	1.10
Id. 2.a clase	1.00	a	1.06
Id. 3.a clase	0.50	a	0.95
Id. vaca 1.a clase .	1.09	a	1.11
Id. 2.a clase	1.04	a	1.08
Id. 3.a clase	0.50	a	1.00
Id. cordero 1.a clase	1.20		
Id. 2.a clase	1.00	a	1.10
Id. 3.a clase	0.70	a	0.90
Id. oveja 1.a clase.	0.90		
Id. 2.a clase. . . .	0.70	a	0.80
Id. 3.a clase. . . .	0.40	a	0.60
Id. cabro, no hubo.			
Id. cerdo 1.a clase.	1.20		
Id. 2.a clase	1.00	a	1.10
Id. 3.a clase	0.90	a	1.00
Grasa en rama . . .	1.30	a	1.40
Sebo de ovejuno . . .		a	0.90
Cuero vacuno, macho		a	2.00
Id. hembra		a	2.00
Id. ovejuno.	40	a	60

pesos docena.

REVISTA COMERCIAL DE CHILLAN

FRUTOS Y PRODUCTOS DEL PAIS

Trigo.— Amarillo, los 100 kilos, $ 24.
Trigo blanco del sur, los 100 kilos, sin saco, según clase, $ 28.
Lentejas a $ 60.
Harinas. — Harina de primera, flor cilindro los 46, sin saco, buenas marcas, $ 23.
Harina de segunda clase, los 46 sin saco, $ 20.
Frejoles.—Frejoles bayos chicos, los 100 kilos, sin saco, $ 38.
Frejoles bayos regulares, los 100 kilos, sin saco, $ 30 a 32.
Frejoles burritos claros, los 100 kilos, sin saco, no hay.
Frejoles caballeros, los 100 kilos, sin saco, no hay.
Frejoles milagros, los 100 kilos, sin saco, no hay.
Semillas. — Semilla de alfalfa chilena, no hay.
Semilla de alfalfa peruana, no hay.
Semilla de trébol, sin saco, los 46 kilos, no hay.
Varios.—Arvejas petit-pois, $ 15 a 20.
Arvejas comunes, $ 14.
Papa reina, $ 14 a 15.
Afrecho, los 46 kilos, $ 4.
Afrechillo, $ 4.60.
Carbón blanco, el saco, según clase, $ 2.40.
Cera, los 46 kilos, $ 125.
Lana, trasquila de Marzo, sin transacciones, no hay.
Maíz amarillo, los 100 kilos, sin saco, $ 15.
Maíz colorado, los 100 kilos, sin saco, $ 15.
Mantequilla, según clase, la libra, $ 2.60.
Miel blanca, los 46 kilos, a $ 35.
Miel rubia, los 46 kilos, a $ 35.
Nueces sin saco, de cáscara blanca no hay.
Alfalfa segundo corte, los 100 kilos según clase $ 3.50.
Quesos, los 46 kilos, según clase, de $ 78 a 80.
Azúcar, a $ 34.
Parafina, a $ 26.

Transacciones de animales

Terneros de pie, $ 60 a 80.
Terneros de un año, desde $ 140 a 160.
Terneros de un año y medio, $ 200 a 220.
Novillos de dos años gordos, desde $ 200 a 240.
Novillos de 2 años a media gordura, $ 260 a 280.
Novillos de 2 años flacos, $ 160 a 180.
Novillos de 3 años gordos mestizos, $ 300 a 350.
Novillos de 3 años, flacos mestizos, $ 270 a 300.
Novillos de 3 años, flacos mestizos, $ 260 a 290.
Novillos de 3 años, flacos del país, $ 280 a 300.
Bueyes gordos mestizos, $ 460 a 500.
Bueyes gordos del país, $ 400 a 450.
Bueyes a media gordura, desde 300 a 350.
Bueyes flacos mestizos desde $ 280 a 300.
Bueyes flacos del país, desde $ 260 a 300.
Torunos gordos, desde $ 420 a 440.
Torunos a media gordura, $ 300 a 350.
Vaquillas de 1 1|2 año, $ 220 a 240.
Vaquillas de 2 años, desde $ 180 a 200.
Vaquillas de 3 años, $ 240 a 270.
Vacas gordas mestizas, desde $ 350 a 400.
Vacas a media gordura, desde $ 250 a 260.
Vacas flacas mestizas, desde $ 220 a 240.
Vacas flacas del país, desde $ 180 a 200.
Vacas paridas de lechería, mestizas, desde $ 280 a 300.
Vacas paridas flacas, de $ 210 a 240.
Potrancas, no hay.

Precios de la carne

Carne de vaca. . . . . . . $	1.60
Filete de vaca, kilo. . . .	1.60
Posta.	1.40
Jerguilla.	1.40
Estomaguillo.	1.60
Asiento de lomo.	1.60
Hueso.	1.20
Surtido.	1.40
Charqui.	1.80
Carne de cordero 1.a clase	1.60
Id. de cordero 2.a clase. .	1.40
Id. de cordero 3.a clase. .	1.20
Id. de vacuno 1.a clase. . .	1.80
Id. de vacuno 2.a clase. . .	1.70
Id. de vacuno 3.a clase. .	1.00
Id de cerdo 1.a clase. . .	1.00
Id. de cerdo 2.a clase. .	0.80
Grasa en rama.	1.20
Sebo de ovejuno.	1.60
Cuero de vacuno, macho o hembra.	1.60

NOTICIAS VARIAS

RIQUEZAS MINERAS EN LA PROVINCIA DE COQUIMBO

Nombres de los diversos grupos amparados y explotados en la actualidad, con su ubicación y designación del metal que encierran.

Por el río Turbio y cordillera

Compañía Minas de Plata de Elqui, sociedad organizada y con asiento en Santiago.
Las Hediondas, cobre, de don Enrique A. Rodríguez y otros.
Carmen, plata y oro, de don F. J. Miranda y otros.
La Laguna, plata, de don Ricardo Martín y otros.
Peralta y Cía., plata.
Molino Yaco, plata y oro, de don Adolfo Jeraldo D. y otros.
Balada y Baladita, plata y oro, de don Adolfo Jeraldo D. y otros.
Calvario, plata y cobre, de don O. Alba, don Luis Olivares y otros.
Cunquiyar, plata y cobre, de don Benjamín Molina y otros.
Quebrada La Plata.
Aguila, cobre, de don Ricardo Martín y otros.

Por el río Claro

Plomo de Rivadavia, plata y plomo, de don Eduardo Délano.
La Unión, plata y oro, de don Leoncio Miranda y otros.
Quebrada de Palhuano, oro, de don Eudoro Miranda.

Por el río Elqui

Porongo, cobre, de don Eudoro Miranda.
Algarrobal, cobre y plata, de don Daniel Miranda y otros, en negociación para establecimiento electrolítico por sulfato férrico.
Andacollito, cobre, de don Valerio Miranda y otros, en venta a un sindicato yanqui.
Quebrada Uchumí, cobre, de los señores Benjamín Molina, Daniel Gallardo, Carlos Naranjo y otros.
El Portillo, cobre, de don Luis Amenábar Ossa.
La Mostaza, plata.
El Pangue, sulfato férrico, de don Valerio Miranda.
Minas de fierro, de don Eleazar Miranda.
Minas de pirita, de don Eleazar Miranda y otros.
Cerro Negro, plata, de don Bonifacio Rivera.
Totorita, cobre, de don Juan de D. Cortés y otros.
Los porotos, plata, Sucesión Elías Marconi.
Sierra La Ciénaga, cobre, de don Juan A. Iribarren y otros.
El Sauce, oro, de don Víctor Marín, don Luis Leytón y otros.
Puclaro, cobre, de don Benjamín Molina y otros.
Puclaro, cobre, de don Estéban Gómez.
Puclaro, cobre, de don Francisco Munizaga Miranda y otros.
Algodones, cobre, Sociedad Almendral, en negociación.
Arrayán, Mineral El Rubio, de don Juan L. Monreal.
Cerro La Liga, manganeso, de don Enrique Varela M.

REGION MINERA DE SAN FABIAN

San Fabián, aldea situada en el departamento de San Carlos, entre las ramificaciones de los Andes, está llamada a un gran porvenir minero. Los estudios que han hecho numerosos ingenieros de minas que han visitado las montañas próximas a la población, forman la convicción de que en aquellas vetas metálicas inexplotadas que su ojo perspicaz descubre se encierran inagotables riquezas.

Ya comienzan a interesarse en conocer la zona minera de San Fabián los sindicatos extranjeros que en la actualidad explotan minas de cobre en el país.

De tiempo en tiempo se dirigen a San Fabián comisiones de ingenieros que vuelven con una idea muy alta de las favorables condiciones en que se podría hacer la explotación de esos ricos yacimientos metálicos.

El sindicato yankee que explota los minerales de El Teniente y Chuquicamata, como asimismo el Franco-Belga-Holandés, tienen conocimiento del valor de la minería de San Fabián. Dentro de poco el sindicato japonés Furuskawa, Gomei Kaisha, enviará a sus ingenieros a estudiar la zona en referencia. De modo que estas riquezas cupríferas que actualmente poseen algunos chilenos que saben su enorme valor, pueden pasar de un momento a otro a manos de algún gran sindicato; y convertirse por vía de ensalmo, la pequeña y laboriosa población de San Fabián en un gran centro minero.

El terreno en que se encuentran las minas es de formación terciaria, período inferior. El mineral, en general, es bastante rico: mantos, vetas y **estro vroock,** o sea metalización completa. En varias partes de las vetas y mantos son de potencia variable, pero con leyes muy buenas.

La principal producción de los minerales de San Fabián sería el cobre; pero también hay allí plata. Lo que más abunda son los cobres grises y sulfurados.

Muestras del mineral traídos a Santiago, han arrojado un porcentaje de 68 de metal, en los ensayos.

Las minas de San Fabián, por la inversa de los minerales del norte del país, están situados en una zona agrícola, abundante en maderas y dotadas de una actividad comercial que envidiarían muchas regiones apartadas de la vía férrea central.

San Fabián es un punto de tránsito obligado para los chilenos que viven allende los Andes y vienen al país en busca de lo necesario para pasar el invierno en la pampa.

También es lugar de tránsito forzoso para los compradores de animales que atraviesan la cordillera; por esto decimos que la aldea de San Fabián tiene un envidiable movimiento comercial.

Los caminos son tan malos o si se quiere tan buenos como todos los del país. En el invierno es difícil el tráfico, pero en la primavera, el verano y el otoño su viabilidad está a la altura de las necesidades del comercio.

TRIBUNALES

CORTE SUPREMA

Movimiento habido en 11 de Marzo de 1919

Primera Sala. — 1 Contra Carlos Enrique Díaz, acuerdo; 2 Benavides con Bulnes, pendiente; 3 no vista.

Don Santiago Lazo con los señores Francisco Bulnes y Francisco Langlois alegaron en la 2.a

Segunda Sala. — 1 Contra Emilio Erlausend, acuerdo; 2 Medina con Raquel Schischillanicof, acuerdo; 3 Alcaíno con Vergara, suspendida.

Las demás no vistas.

Don Santiago Lazo con don Enrique Burgos alegaron en la 2.a

Tribunal Pleno. — Recurso de queja de Juan S. Hormazábal, confirmado. Fallada de acuerdo: Arturo Izquierdo con Alfredo Quaet-faslem, casación en la forma, sin lugar. Redactor señor Zenteno. Desistida: Eduardo Fraunn con Juan Roma, casación en el fondo.

CORTE DE APELACIONES

Movimiento del 11 de Marzo de 1919

Primera Sala. — 1 Jara con Vargas, trámite; 2 Jara con Vargas, trámite; 3 Expediente comuna de Las Juntas, revocada y confirmada; 6 Santiago Mining Co. con Solari, confirmada; 9 Maturana con Compañía Seguros La Chilena Consolidada y otro, trámite; 11 Davis con Rebussione y otros, sin estado.

Alegaron:
En la 3: don Francisco Covarrubias con don Ambrosio Montt D. y don Nicanor Zuloaga.
En la 6: don Virgilio Solari, revocando.

Segunda Sala. — 1 Sucesión F. Miquel con Sucesión J. Sagas, confirmada; 2 Partición L. Pacheco y R. Zúñiga, revocada; 3 A. Varas de S. con Fisco, empate; 4 Fisco con J. Arcos y otros, trámite; 12 Instituto Médico Neumo-Terápico con Luis F. Gana, suspendida; 14 V. L. Jegó con A. y J. Beyamat, suspendida; 15 Partición J. García, trámite.

No vistas las demás.

Alegaron:
En la 1: don Juan López R. con don Teodoberto Alvarez.
En la 2: don Alfredo Moreno con don Manuel Valdés O.
En la 3: don Belfor Fernández con don Bernardo S.

Tercera Sala. — 1 Liquidación sociedad conyugal entre don Claudio Cornejo y Avelina Poblete, sin lugar; 3 Zañartu con Compañía Reformada San José de Oruro, fallada; 4 Recurso de hecho de José Larroucan, ha lugar; 7 Muñoz con Andes Exploration y otros, trámite; 9 Recurso de hecho de Abel Luna, desistida; Fallada de acuerdo: Wolleter con Ferrocarriles del Estado; Fallada de acuerdo: Caja de Ahorros con Vega.

Alegaron:
En la 1: don Manuel Valdés, por la deserción.
En la 3: don Fco. Delpiano con don Ramón Briceño.
En la 4: don Alfredo Moreno con don Rafael Cañas.

Cuarta Sala. — 1 Concurso Hip. de J. S. Portales, acuerdo; 2 M. Fernández U. con A. U. Wodehause, acuerdo; 8 A. San Juan con I. San Juan, suspendida.

No vistas las demás.

Alegaron:
En la 1: don Domingo Silva con don Juan López R.
En la 2: don Jorge Errázuriz T. con don Enrique Donoso U.

SECRETARIA FABRES

Ingreso civil

Quiebra Joudelvich, segundo juzgado; Municipalidad Melipilla con A. Cousiño, Melipilla.

Ingreso criminal

No hubo.

SECRETARIA ALCALDE

Ingreso civil

María Luisa Matas con Martín Montanbaro, quinto juzgado; Emilia Yentzen y otra con Elena Ampuero, cuarto juzgado; Eusebio Sotomayor con Héctor Gana, cuarto juzgado; María Latorre con Luis Torres, cuarto juzgado; Juan Serra, cuentas generales del síndico, quinto juzgado.

Ingreso criminal

José Boada Sacarrat, tercer juzgado; Alberto Troncoso Poblete, tercer juzgado; Enrique Celedón, recurso de queja, primera instancia; Manuel Vásquez, San Fernando; Sumario por muerte de Rodolfo Vidal, Melipilla; Sumario por estafa a Caranis y Cía., Melipilla; Sumario por muerte de Donato Ruíz, Melipilla; Ernesto González y otro, Rengo, Ernesto Venegas y otros, recurso de amparo, primera instancia; Aurelio G. Valladares, recurso de amparo, primera instancia; Luis Candia y otros, Curicó; Apolinario Berríos, San Antonio; María Rodríguez, primera instancia; Estafa a Rojas Carrizo y Cía., cuarto juzgado; Licimaco Ponce Rojas, primer juzgado.

CORTE DE APELACIONES

Visitas de oficios públicos de Santiago

En reunión de anteayer la Iltma. Corte dispuso que los oficios públicos estarán bajo la inspección de los señores Ministros que en seguida se expresan, para los efectos prevenidos en el artículo 49 de la Ley Orgánica de Tribunales:

Don José Astorquiza, la Notaría Fabres.
Don Maximiliano Abalos, los juzgados 3.o y 4.o en lo civil.
Don Moisés Lazo de la Vega, las notarías Vergara y Almarza.
Don Juan Crisóstomo Herrera, las notarías de Melo y Errázuriz.
Don Carlos A. de la Fuente, la Notaría Altamirano.
Don Alejandro Bezanilla Silva, las secretarías de los juzgados 2.o y 5.o en lo civil.
Don Francisco Santapau, las notarías Gaete y Abalos.
Don Fermín Donoso Grille, el Conservador de Bienes Raíces.
Don Guillermo Mackay, la Notaría Cruz.
Don Dagoberto Lagos, las dos secretarías de la Corte de Apelaciones.
Don Santiago Santa Cruz, las secretarías del 1.o y 4.o juzgados del crimen.
Don Víctor Risopatrón, Notaría Cousiño y Secretaría del Juzgado Especial de Apelaciones y Comercio.
Don Manuel Cortés, Secretaría del 2.o y 3.er juzgados del crimen.
Don Abel Maldonado, Notaría Lizana y Archivo Judicial.
Don Ricardo Dueñas, Notaría del Río y Secretaría del 1.er juzgado civil.

Se hizo presente que se han enviado al Archivo los Protocolos de los notarios sólo hasta las fechas que se indican a continuación: Abalos, del Río, Melo, Altamirano y Almarza, 6.o bimestre de 1916; Lizana, Campino, 2.o bimestre de 1917; Fabres, 3.er bimestre de 1917; Cousiño, 4.o bimestre de 1917; Gaete, 4.o bimestre de 1917; Vergara, 1.er bimestre de 1918; Cruz, 4.o bimestre de 1918.

Se acordó que los señores Ministros hicieran abrir en los respectivos oficios que les corresponde visitar, un libro especial en que se consigne el acta de la visita bimestral, sin perjuicio de la copia que deba enviarse al Iltmo. Tribunal.

SE PIDE EL NOMBRAMIENTO DE UN JUEZ

La Iltma. Corte ofició al Supremo Gobierno haciéndole presente la conveniencia que habría para el mejor servicio judicial, de nombrar un juez suplente durante los 45 días de la visita que el señor juez de San Fernando, don Guillermo Marshall, practicará a los juzgados de subdelegaciones y distritos del departamento de su jurisdicción.

SOBRE LA CONDUCTA DE UN JUEZ SUPLENTE

Damos en seguida el informe evacuado por el señor Ministro fiscalizador sobre la conducta funcionaria del señor juez suplente del tercer juzgado del crimen, don Ramón Gaete:

"Designado por V. S. I. para fiscalizar la conducta funcionaria del juez suplente del tercer juzgado del crimen de este departamento, don Ramón Gaete, me constituí en dicho juzgado y examiné diariamente todo el trabajo que en él se hacía.

En la semana del turno los empleados que escriben las declaraciones y las providencias de progresión, incurrieron en algunas omisiones que no afectan al juez, porque, dada la pesada labor que durante esos días debe atenderse, le es físicamente imposible examinar detenidamente el trabajo que ejecuta el personal y ni a éste, por la misma razón, le es fácil notar algunos defectos.

Don Teófilo Ruíz Rublo presentó el escrito de reclamación que adjunto a este oficio; interrogué al señor juez sobre el particular y me respondió que, a su juicio, en el caso a que el citado escrito se refiere, la libertad bajo fianza debe decretarse sin más trámite que la aceptación del Ministerio Público, aúnque en el proceso hubiere querellante.

Ninguna otra reclamación se presentó, y en la conducta del juez nada de irregular observé.

Dios guarde a V. S. I. — **Carlos A. de la Fuente".**

El Club "Sport Nacional"

avisa a los señores hacendados y personas entusiastas por el sport nacional, que pueden encontrar informaciones y estatutos en el Banco Español de Chile, oficina Matadero y en la Confitería Palet.

x-1093-12-c

SUPERIOR

A todos los anti-ácidos es el purgante suave por excelencia.

MAGNESIA FLUIDA

pero ella no vale nada si no es de nuestra marca premiada. Exíjala en todas las Boticas por frascos y por litros.

LABORATORIO CHILE

AVENIDA ECUADOR 3575.— SANTIAGO

12-C.

Escuela de Chauffeurs "El Cóndor"

LA MAS CONVENIENTE POR SU METODO Y ENSEÑANZA DEL ARTE DE CONDUCIR

AUTOMOVILES

Unica escuela de la capital que cuenta con el establecimiento más vasto, profesorado idóneo y múltiples recursos para una buena enseñanza experimental.

Mecánica, Electricidad, Manejo y Montaje de Neumáticos

Los centenares de chauffeurs titulados salidos de nuestra escuela son el mejor testimonio de la bondad de nuestro método.

Todo alumno al finalizar sus cursos, sale de nuestra escuela con carnet y diploma profesional.

El manejo se enseña en automóviles de cambio y Ford, únicas exigidas por la Municipalidad para obtener brevet para toda marca.

Pida usted informes o prospectos por correspondencia a

BASTEN y Cía.

SAN MARTIN 762 y SAN PABLO 1538, TELEFONO 2776, CASILLA 159

y-60-12-c

EL DEPARTAMENTO DE AVISOS
Atiende de las 9 hs. a las 22 hs.
(Hora antigua: 9 A. M. a 10 P. M.)
TELEFONO 3113

AVISOS ECONOMICOS

Descuentos: De 5 a 10 publicaciones seguidas, 5%.— De 11 a 20 10%.— De 21 a 30, 15%

AVISOS ECONOMICOS
TARIFA
Cada palabra (mínimum o palabras por aviso) . . $ 0.05

DEPORTES

FOOTBALL

CORRESPONDENCIA. — En esta sección hay una carta para el señor Roberto Poblete. Puede pasar a retirarla de 19 a 20 horas.

BORGOÑO F. C. — Se encuentra enfermo, debido a un accidente casual sufrido el Domingo durante el match con el Eleuterio Ramírez, nuestro consocio señor Emeterio Aguirre. Le deseamos pronta mejoría.

EL CONDOR F. C. — Ultimamente se ha organizado un club de football, formado por obreros del ramo de zapatería, y que lleva el nombre con que se encabeza estas líneas.

Para su buena marcha, ha formado el siguiente Directorio:

Secretario general, señor Desiderio Gamboa.
Secretario de actas, señor Enrique Teuche.
Tesorero, señor Pedro Duarte.
Subtesorero, señor Enrique Figueroa.
Capitán, señor Enrique Teuche.
Vicecapitán, señor Pedro Duarte.
Utilero, señor Enrique Figueroa.

Para celebrar dignamente la apertura de temporada, ha organizado un campeonato para sus asociados, y que se llevará a efecto el 15 del presente.

Se dará, como premios a los ganadores, artísticas medallas de plata.

Todos los desafíos deben ser enviados a Gálvez 1147.

GIMNASTICO F. C. — Se llama la atención de los jugadores, que, según los reglamentos de la institución, les es prohibido tomar parte en cuadros de otros clubs en competencias particulares, sin la debida autorización del Directorio.

CARLOS CONDELL F. C. — Se pone en conocimiento de los socios y de las personas que deseen pertenecer a esta institución, que desde esta fecha quedan a su disposición los nuevos registros, los que pueden pasar a firmar cualquier día de la semana, o enviar sus solicitudes por correo a casa del secretario, Cóndor 848, quien los atenderá de 10 a 14 horas y de 20 a 21 horas.

IRIS SPORTING CLUB CONTRA GATH Y CHAVES. — El Domingo 16 del presente se llevará a efecto este amistoso entre los primeros y segundos equipos de estos clubs.

INFANTIL ATLET. MAESTRANZA ELECTRICA. — Enviamos nuestro más sentido pésame al señor Miguel Peyreblanque, nuestro miembro honorario, por la muerte de su hermana, la señorita Luisa Peyreblanque, acaecida el Domingo 9 del presente.

UNION REPUBLICA F. C. — Los socios que deseen asistir a la fiesta del Domingo 16, pueden pasar donde el señor tesorero a retirar sus tarjetas antes del Jueves 13.

TRANSPORTES UNIDOS F. C. CONTRA CASA FRANCESA F. C.— Como habíamos anunciado, el Domingo pasado se llevó a efecto el amistoso concertado entre los primeros equipos de estos clubs de football.

Después de un reñido y caballeroso juego, se tuvo como resultado final un hermoso triunfo para el Transportes, por cuatro tantos a dos de su contendor.

LIGA NACIONAL DE FOOTBALL —El Directorio de esta institución se reunirá hoy, a las 21 horas, en la oficina N.o 1 de esta imprenta.

GATH Y CHAVES 1.o CONTRA MARRUECOS 1.o — El próximo Domingo 16, en el tren que parte de la Estación Alameda, a las 13 horas, se dirigirán al vecino pueblo de Marruecos los jugadores del Math y Chaves, con el fin de jugar un amistoso con el club que lleva el nombre de esa localidad.

El encuentro dará principio a las 15 horas.

ESTRELLA NACIONAL F. C. — En sesión celebrada el 6 del presente, se eligió el siguiente Directorio para el año en curso:

Presidente honorario, señor Juan Villarroel; vicepresidente honorario, señor H. Aguilera; presidente efectivo, señor E. Encinas; vicepresidente, señor E. González; secretario, señor H. González; prosecretario, señor O. Villarroel; tesorero, señor L. Feliú; subtesorero, señor P. Romo; directores, señores B. Gálvez, P. Farías y R. Echeverría; capitán, señor S. Cautivo ,vicecapitán, señor I. Figueroa.

LIVERPOOL F. C. — Este club llevará a efecto el próximo Domingo una sencilla y significativa fiesta, en que hará entrega de su puesto, el antiguo Directorio, al elegido para el presente año.

Este acto se llevará a efecto en los salones del Centro Patria y Hogar (Recoleta esquina Domínica), a las 10 horas; terminado este acto, los socios se dirigirán a la casa del señor R. Valle, Avenida Valdivieso N.o 58, donde se servirá un almuerzo y se hará entrega de los premios ganados por este club en varias temporadas.

Las tarjetas para el almuerzo pueden retirarlas los socios de casa del señor presidente.

La partida que debía jugar nuestro primer equipo con el primero del Arco Iris F. C., ha sido aplazada para el Domingo 23 del presente.

ASOCIACION DE FOOTBALL JOSE ARRIETA. — Los clubs que deseen inscribirse en esta Asociación pueden solicitar toda clase de datos al secretario, Avenida Italia 1741, donde se encuentran a disposición de los interesados los formularios para los jugadores.

Las inscripciones se cierran el 31 del presente.

GOLD CROSS F. C. CONTRA MILAN STAR. — El Domingo 16 del presente se jugará un amistoso entre estos clubs, a las 15 horas.

Los jugadores del Gold Cross se dirigirán al vecino pueblo de Peñaflor por tren de las 12.55 horas.

LOS VIEJOS F. C. — A una importante reunión que se llevará a cabo el Jueves 13, a las 21.30 horas en casa del señor Aníbal Aracena, se les encarece la asistencia a los siguientes señores: Luis Ojeda, Guillermo Martínez, Wenceslao Berroeta, Guillermo Rocco, León Espejo, Alberto Balbontín, Juan Loveluck, Francisco Jiménez, Juan Rebolledo, Julio Alvarado, José M. Escobar, César Jeria, Alberto Mandujano, Eduardo Tessada, Bernardo Durán, Juan Gálvez, Carlos Valdés, Alberto Garnham, Luis Voloz y Víctor Vergara.

Dirección: Siglo XX N.o 24.

GIMNASTICO INFANTIL F. C.— Continúan abiertas las inscripciones para ingresar a este club, rogándose a los interesados que al inscribirse presenten los documentos que acrediten su edad.

Hasta el 25 del presente se da de plazo a los nuevos socios para que cubran la cuota de incorporación, que es de un peso, quedando de hecho fuera el que no cumpla con este requisito.

El registro y los formularios están a disposición de los interesados en Santo Domingo 3215, casa 8, y en A. Varas esquina de Arica.

RECTIFICACION.— El señor O. Prenafeta nos envía las siguientes líneas:

"En algunas publicaciones que han aparecido dando cuenta del accidente de que fuí víctima, se me hace aparecer como miembro del Small Star F. C., lo que me apresuro a desmentir por carecer de fundamento, pues desde hace un año que pertenezco al Gimnástico F. C., y no tengo motivo alguno para retirarme.

Agradecería altamente la publicación de este desmentido.— (Firmado). **O. Prenafreta".**

IRIS SPORTING CLUB.— Se les necesita con urgencia a los señores Anselmo Bravo y Alfonso Rodríguez, en Villa Iris.

GIMNASTICO F. C. v. SANTIAGO F. C.— El próximo Domingo se llevará a efecto el encuentro concertado entre estos clubs, en el que tomarán parte los primeros y segundos equipos. Este encuentro se desarrollará en la cancha que posee el Santiago F. C. en la Avenida Panteón, a las 16 horas.

ATLETISMO

ASOCIACION ATLETICA DE SANTIAGO.— Esta Asociación pone en conocimiento de los clubs afiliados, que las inscripciones para el torneo eliminatorio de la Asociación Atlética de Chile, estarán abiertas hasta el 16 del presente.

CLUB ATLETICO CENTENARIO.— Se cita a reunión general para hoy a las 21 horas, en Avenida Rosario 1043.

CENTRO SPORTIVO EL GLOBO.— Cítase a sesión de directorio para hoy Miércoles a las 20 1|2 horas en el local de costumbre.

AUTOMOVILISMO

LA REVISTA AUTO Y AERO.— Está en circulación el número 88 de esta revista automovilista. Trae esta edición una serie de informaciones interesantes sobre actualidades extranjeras, deportes y técnica automóvil.

El sumario es el siguiente:

Vida automóvil. — Transportes Aéreos en Chile.— El Club Motociclista Nacional.— Nuevo gravamen a los automóviles. Notable invento de aviación.— La Gran carrera por la Copa Chevrolet.— De Santiago a Putaendo en automóvil.— Como serán los aviones de pasajeros.—Para disolver "La Camboute".— Records automovilistas. — Reducción de millas a kilómetros.— Automóviles franceses (por C. Faroux). — Los tractores Fordsoon en Chile.— Motociclismo Sur-Americano.— Técnica automóvil.— Un nuevo motor. —La aviación militar argentina.— Una moto y un velódromo.— Exposiciones de automóviles.— Dorado al aceite.— Economía de combustible.— Baños galvanoplásticos de Goldschmidt.— Propietarios de automóviles.

CICLISMO

CLUB CICLISTA EL AGUILA.— Cítase a sesión de directorio para hoy Miércoles a las 21 horas.

LAS CARRERAS CICLISTAS DEL DOMINGO.—Todo un acontecimiento sportivo prometen ser las grandes carreras ciclistas que el Centenario tiene anunciadas para el Domingo próximo en el Velódromo de la Unión Ciclista Sportiva de Chile a las 14 horas.

En el programa que ya nuestros aficionados conocen, se destacan carreras como los 5,000 metros para campeones, prueba en la que se encontrarán Vidal, el formidable y viejo campeón del Centenario, con Mantelli, el joven defensor de los colores del italiano.

Dados los recientes triunfos de Mantelli en que ha puesto de relieve cualidades poco comunes, estamos seguros que este encuentro con el popular "zorro" será uno de esos que harán eco en los anales del pedal.

Las inscripciones para este torneo se continúan recibiendo en el almacén de bicicletas del señor Arturo Friedmann y en San Diego número 51.

EXCURSIONISMO

CUERPO DE EXCURSIONISTAS LOS PIRINEOS.— Cita a junta general para hoy Miércoles a las 21 horas en su secretaría, San Diego 407.

Se deben despachar diversos asuntos de interés por lo que es necesaria la asistencia de todos los socios activos y cooperadores.

—Don Bernardo Revel activa la confección del estandarte que obsequiará al cuerpo y ha manifestado entregarlo a fines de este mes.

El secretario encargado de organizar el acto que se efectuará para la bendición, trabaja también activamente a fin de que este resulte lucido.

— Los tesoreros atienden a los socios que deseen cancelar sus cuotas atrasadas todas las noches de las 21 a las 22 horas.

CUERPO EXCURSIONISTA HISPANO AMERICANO.— Cítase a los señores socios a asamblea general para hoy Miércoles 12, a las 21 horas, en nuestra secretaría, se encarece la asistencia y puntualidad en la hora, por haber asuntos de importancia que tratar.

COMERCIANTES

FIJARSE EN ESTOS PRECIOS

22.50 Cajón fósforos Tony y Mercurio.
23.50 " parafina 115 grados.
29.00 " Pisco Luis Hernández.
30.00 " AZUCAR PANCITOS 23 kilos neto.
50.00 los 46 kilos de Bacalao.
47.00 los 46 kilos de azúcar granulada blanca.
2.40 los 460 gramos de Té a granel.
63.00 los 46 kilos de arroz japonés.
3.00 los 460 gramos de chocolate "MENIER".
48.00 cajón de sardinas americanas en aceite.

GELLONA HERMANOS
540 - PUENTE - 540
— FRENTE AL CORREO CENTRAL —

CITACIONES

CITAN A SESION:

Emblema Nacional F. C.— Junta general hoy a las 21 1|2 horas en Población Huemul, calle 2, casa 2231.

1.o de Mayo F. C.— Junta general para hoy a las 20 horas en calle Carlos N.o 1155.

Sportivo Nacional F. C.— Directorio para hoy a las 21 horas en secretaría.

Aliado Infantil F. C.— Junta general para hoy a las 20 1|2 horas en Pinto esquina Escanilla.

Sportivo El Mirador F. C.— Junta general para hoy a las 20 horas, en San Dionisio N.o 11.

Tucapel F. C.— Junta general el Jueves 13 a las 21 horas en los salones de "El Diario Ilustrado".

Unión La Paz F. C.— Junta general para hoy a las 20.30 horas en Rosario 10.40.

Artigas y Cía. F. C.— Junta general para hoy a las 20 1|2 horas en el Centro Familiar Español.

Unión Mc. Kay F. C.— Junta general para hoy a las 20 horas, en Herrera 136.

Centro Sportivo Santiago.— Junta general hoy a las 21 horas en Mapocho 1560.

Estrella Nacional F. C.— Junta general hoy a las 21 horas. Local de costumbre.

Liverpool F. C.— Junta general para hoy a las 20.30 horas en Recoleta esquina de Domínica.

Barros Arana Infantil F. C.—Junta general para hoy a las 20 horas, en su secretaría, López 130.

Small Star F. C.— Junta general para hoy a las 21 horas en Santa Filomena 159.

Gimnástico Infantil F. C.— Jugadores para el Domingo a las 14 horas en la cancha del Santiago, Avenida del Panteón esquina de Independencia, a fin de jugar con un club amigo.

Patria y Hogar F. C.— Directorio para hoy a las 20.30 horas en su secretaría, Domínica 493.

J. Bulnes F. C.— Junta general extraordinaria para mañana Jueves a las 20.30 horas en Dávila 959.

Compañía Chilena de Tabacos F. C.— Junta general para hoy a las 19 1|2 horas en su local.

Loma Verde F. C.— Junta general hoy a las 20 1|2 horas en su secretaría.

Sociabilidad obrera

Asamblea Obrera de Alimentación

ECOS DEL CONGRESO.— EL RETIRO DE LOS DELEGADOS CATOLICOS

Se nos pide publicar la siguiente acta firmada por los delegados de provincia al Congreso de Alimentación referente al retiro de la Asamblea de los católicos:

"Los delegados de provincias en comité el día 10 a las 10 A. M., para tratar sobre el informe pasado al Congreso por las respectivas comisiones sobre los antecedentes de la separación de los delegados católicos de la Asamblea Obrera de Alimentación, una vez impuesto del referido informe acuerdan:

1.o Aprobar en todas sus partes dicho informe y la actitud asumida por la Asamblea en defensa de los verdaderos intereses del proletariado chileno;

2.o Significarle a las instituciones obreras de todo el país que la actitud de los delegados católicos ha sido una verdadera traición hecha a los trabajadores, traición aconsejada por elementos de la oligarquía y de la Curia, con cuyo dinero dichos delegados hicieron una jira por el sur de la República, tratando, aunque con poco éxito, de sembrar la discordia, y fomentar la división del proletariado e inducirlo a la traición;

3.o Protestar enérgicamente por la calumniosa imputación hecha por los delegados católicos a los miembros de la Asamblea Obrera de Alimentación y del servilismo demostrado por esos instrumentos de la Oligarquía y Curia y declarar que la actitud de la mesa directiva y personalmente la de sus miembros nos merece la más alta confianza;

4.o Los delegados provinciales estiman que ha llegado el momento de deslindar responsabilidades y definir la situación de la Asamblea en el sentido de que sólo se permita el ingreso a ella de los elementos concientes, eliminando por completo a las organizaciones dependientes de autoridades eclesiásticas que forzosamente deben obedecer sus órdenes, siendo obstáculo de todo progreso y valla insalvable para todo ideal o esfuerzo tendiente a emancipar al proletario chileno.— Manuel Araya V., delegado por Valparaíso.— Juan Pradenas M., delegado por Talcahuano.— Luis Saavedra A., delegado por Chillán. — Ismael Rivas S., delegado por Temuco.— Bernardo Galdames, delegado por Calera.— Alfredo Rivera M., delegado por Punta Arenas.— Joaquín Parra, delegado por Quillota.— Castor Pérez A., delegado por Punta Arenas.— Víctor Soto Román, delegado de la Sociedad Federación Instructiva de los Obreros de la pampa de Antofagasta.— C. Smith, por San Fernando".

Federación Obrera de Chile. — Junta Ejecutiva. — Conforme los acuerdos anteriores de este cuerpo directivo, con fecha 5 de los corrientes, se efectuó la elección de la nueva mesa directiva que regirá los destinos de esta institución organizada al través del país, para el presente año, quedando compuesta en la forma siguiente:

Presidente, señor Enrique Cornejo.
Vice-presidente, señor Víctor M. Gutiérrez L.
Secretarios, señores Luis A. Soto, Miguel García V.
Tesorero, señor José A. Mejías.
Sub-tesorero, señor Ernesto Castro A.
Archivero, señor Pedro Gil Suárez.
Inspectores de contabilidad: señores Carlos Yáñez, Humberto Guzmán y Manuel Gárate.

Sus días de sesiones oficiales quedó acordado los Miércoles de cada semana, de las 20 a las 22 horas, por cuyo motivo se citan a los señores delegados a sesión de esta noche para despachar todos los asuntos pendientes, de los diversos consejos de provincias.

Sociedad de Pintores Miguel Angel.— Sesión de directorio el Jueves 13 a las 20 horas, para tomar los últimos acuerdos para la función que a beneficio del nuevo estandarte social se verificará en el Circo Very Strong, San Diego entre Copiapó y Coquimbo, el Lunes 17 del presente. Los consocios que necesiten localidades pueden solicitarlas del señor presidente.

Esta noche a las 21 horas se efectuará la segunda clase instructiva de baile.

Sociedad de Pintores en Resistencia.— Cítase a asamblea para oir la cuenta de los delegados al Comité de Alimentación Nacional del Primer Congreso celebrado por la Asamblea de A. M.

Local: San Francisco N.o 180.

Sociedad La Universal.— Debiendo tener lugar el próximo Domingo 26 del presente a las 10 horas, el solemne acto inaugural de la primera piedra del mausoleo de la Sociedad Benjamín Vicuña Mackenna, al cual ha sido designada madrina esta institución, se invita a todos los consocios a tomar parte en este acto, debiendo encontrarse el día indicado, a las 9 horas en el local social de la Benjamín Vicuña Mackenna (Bandera 878) para partir a las 9 1|2 en punto en dirección al Cementerio General, donde tendrá lugar esta ceremonia. La asistencia es obligatoria con insignia social. Los socios que deseen obtener entradas, pueden pasar el Jueves próximo, por el salón social, de 20 a 23 horas, donde se expenden. Valor, 3 pesos.

Cítase al directorio a sesión ordinaria para el Jueves 13 a las 20 1|2 horas.

Próximamente tendrá lugar una fiesta a beneficio de nuestros fondos sociales.

A los consocios se pide se sirvan tomar entradas para la fiesta que el Lunes 27 del presente llevará a efecto en el Circo Very Strong, a beneficio del estandarte social, nuestra hermana la Sociedad de Pintores Miguel Angel.

La Biblioteca de esta Sociedad agradece cualquier obsequio que se le haga consistente en libros, revistas, etc. Dirigirse por carta al local social, Arturo Prat 1242.

Sociedad Empleados de Comercio. —Bajo la presidencia del señor Rafael Donnay, celebró sesión el directorio de esta institución.

Leída y aprobada el acta de la sesión anterior, se tramitó la cuenta, tomándose entre otros de caracter interno, los siguientes acuerdos:

En lo sucesivo no se acogerá ninguna solicitud de cesantía con cargo al Fondo de Beneficencia por ser ellas contrarias al art. 1.o del título X del Reglamento y art. 40. del Estatuto social.

Se tomó conocimiento de la existencia de socios en 1.o de Marzo, que es como sigue:

Honorarios, 336 socios.
Cotizantes, 1,817 socios.
Total: 2,153 socios.

Se tomó conocimiento de haberse presentado las siguientes solicitudes de admisión: Guillermo Covarrubias, Manuel Cabezas, Enrique Terra-Ruth Villanueva y Luis A. Riveros.

Se acordó conceder una pensión mensual durante todo el presente año, a 41 viudas y huérfanos de socios extintos que se encuentran en situación difícil.

Se acordó el pago de la asignación mortuoria que le corresponde a la familia del socio extinto, don Juan A. Zamorano, por valor de $ 2,250.

En la próxima sesión se discutirá la reforma del art. 19.o del título VI del Reglamento Sanitario propuesta por un señor director.

Por inasistencia a las sesiones quedó inhabilitado para seguir en el cargo de director, el señor Roberto Aldunce, y en la próxima sesión se procederá a llenar la vacante que se ha producido con este motivo.

Fué aceptada la renuncia que del puesto de vice-secretario ha presentado el señor Gastón Stahl, y por concurso entre los socios se procederá a llenar dicha vacante, el que tendrá lugar el Jueves 13 del actual a las 18 horas. Bases y antecedentes pueden consultar los interesados en la secretaría social, de 13 a 16 horas.

Estudiatina Esmeralda. —Delicias 2814. — Hoy clase de música para los que no saben y repaso general al cuadro de ejecutantes: el Sábado 15 se llevará a efecto la velada en el Teatro de la Federación Obrera, a beneficio del arreglo del local.

Unificación de Sociedades.— Hoy a las 21 horas se dará la primera conferencia de la serie que organiza el comité pro-unificación de las Sociedades Unión de Carpinteros en Resistencia, Federación 1.o de Mayo y Unión Federal de Mueblistas.

La entrada es libre y quedan invitados especialmente los socios de las instituciones interesadas.

Local: Avenida Matta 793.

Escuela Nocturna Fermín Vivaceta.—Este plantel de educación obrera, sostenido por la Sociedad de Artesanos La Unión iniciará pronto las clases e invita a matricularse a los niños y adultos obreros que deseen ingresar como alumnos.

Se enseñan todos los ramos de la escuela primaria y periódicamente se dan conferencias, ilustradas con biógrafo.

A los niños se les previene que para matricularse deben hacerse acompañar de sus padres o tutores. La matrícula está abierta y se atiende a los interesados todas las noches de 20 a 21.30 horas.

Sociedad de Socorros Mutuos Nathanael Yáñez.—Está abierta la matrícula de la escuela nocturna Ismael Valdés Vergara, sostenida por esta institución.

Sociedad de Socorros Mutuos Manuel Rodríguez.—Cítase a junta general para hoy a las 21 horas en San Francisco 748.

Elección de tesorero, lectura de la memoria anual, incidentes.

Academia de Baile La Esperanza. —Hoy Miércoles a las 20.30 horas se ruega la asistencia de todos los socios accionistas.

Mañana clases instructivas a las 21 horas.

Centro Recreativo Centenario de Maipo.— Cítase para hoy a las 20.30 horas a junta general.

Mañana, clase instructiva de 21 a 23; de 23 a 23 1|2, tertulia.

Federación Obrera de Chile.—Consejo Federal N.o 2.—Cítase a junta general para hoy a las 21 horas.

BOMBAS

6.a COMPAÑIA DE BOMBEROS. —Salvadores y Guardias de Propiedad.—Reunión de Compañía el Jueves 13 del presente, a las 18 1|2. Elección de un miembro del Consejo de Disciplina y demás a que hubiere lugar.—El Secretario.

10.a COMPAÑIA DE BOMBEROS. —Bomba España.—Patria y Trabajo.—De orden competente, cito a la Compañía a reunión general para el Miércoles 18 del corriente a las 21.30 horas. Orden del día: renuncia del teniente 3.o y elección a que haya lugar. Informe sobre los miembros de tesorería y otros asuntos. —El Secretario.

11.a COMPAGNIA DI POMPIERI. —D'Ordine superiore convoco alla Campagnia a Accademia Generale e Esercizio per Vernerdi 14 del corr. alle ore 21 con uniforme di lavoro. Punto di riunione in quartieri. — L'Aiutante.

Avisos Económicos

NUEVOS

PIANO EXCELENTE, MODELO grande alemán, vendo ocasión verdadera, Marín 148. x-1104-12-c.

GALLO MINORCA MUY LINDO vendo barato. Toesca 2330. x-1085-12-c.

VENDO MAQUINA DENTAL SS. Hite. $ 200. Bandera 76. x-1083-13-c.

ALMACEN QUILLOTA, COMPAÑIA esquina Riquelme. Ofrece centollas un peso diez tarro. x-1103-12-c.

ALMACEN QUILLOTA, RECIBIO lenguas de cordero Müller tres pesos caja. x-1103-12-c.

ALMACEN QUILLOTA, VENDE criadillas, caja grande $ 2.40. Compañía 1698. x-1103-12-c.

ALMACEN QUILLOTA, OFRECE miel cocalán $ 1.50, Malloa 90 centavos. Compañía esquina Riquelme. x-1103-12-c.

ESCUELA DE CHAUFFEURS LA Almagro. San Diego 482. Cursos diurnos y nocturnos. Garantiza carnet municipal. Quedan competentes para manejar cualquier automóvil. Pedir prospectos y detalles x-1102-12-c.

ALMACEN QUILLOTA, COMPAÑIA esquina Riquelme. Sardinas curbera $ 1.20 caja x-1103-12-c.

SE HACEN Y TRANSFORMAN sombreros para señoras y señoritas. Precios módicos. Carmen 126.

CASA AMOBLADA EN BAJOS central, arriéndase para poca familia; asoleada, limpia, luz eléctrica y teléfono. Contestar indicando domicilio. Casilla 3946. x-1097-12-c.

¡VIRAJE, VIRAJE, VIRAJE! NO de automóviles, sino de sobretodos; quedan nuevos. Gran economía. Abrió esta sección la Sastrería Francesa Auspont, Agustinas 944. x-1098-12-c.

NECESITASE HORTELANO PARA fundo. Buenas recomendaciones. Persona sola. Dirigirse por escrito a I. P. Agustinas 728. x-1089-14-c.

BUENA COCINA, UTILES DE comedor y varios muebles vendo. Arturo Prat, 251. x-1094-12-c.

UTILES PARA COLEGIALES. Precios bajos. Delicias 2288, casi esquina República. x-1105-16-c.

PAPAS JUNCOS, JACINTOS, CENTELLAS, margaritas, $ 5 ciento. Ricardo Sánchez, Correo 3. x-1096-16-c.

CABALLO TIRO SOLO NUEVO, compro. Agustinas 2487. x-1090-14-c.

ARRIENDO LOCAL INSTALACION para negocio. Riquelme 633. Tratar: Riquelme 630. x-1092-13-c.

TUBOS, MECHAS, LOZA Y UTILES de casa. Almacén Concepción. San Diego 991, lado Correo 3.

¿SU LAMPARA NECESITA TUBO? Encontrará: Almacén Concepción. San Diego 991.

SE ARRIENDA UNA CASA ALTOS con toda comodidad, barata. Lord Cochrane 489. x-1079-14-c.

SE ARRIENDA UN DEPARTAMENTITO de dos piezas a la calle, varias de una, adentro, baratas. Lord Cochrane 489. x-1080-14-c.

$ 220 OCASION VENDO INSTALACION Peluquería, tres espejos. Franklin 1310. x-1106-13-c.

COMPRO MAQUINA Y FORCEPS dental. Dirigirse: Casilla 1830. x-1088-14-c.

OFERTA POR 15 DIAS: VICTORIA elegante con arneses de bronce, vara, lanza, con librea y una elegante yegua de tiro solo, todo nuevo e importado, realízase de ocasión en $ 2,500. Ofertas a Casilla 3041. R. L. x-1086-15-c.

COCINERA CON RECOMENDACIONES necesita: Grajales 2040. x-1107-13-c.

NIÑA ENTIENDA COCINA NECESITA: Galvez 145. x-1109-16-c.

FAMILIA OFRECE PIEZA CALLE, pensión. Recoleta 287. x-1108-12-c.

OCUPACIONES
OFRECEN SUS SERVICIOS

NIÑA APRENDIZA EN TRAJES sastres o costura blanca se ofrece. San Diego 770 M. Fernandez 12-C

OCUPACIONES
SE NECESITAN EMPLEADOS

NECESITO COCINERA, OLIVARES 1464 (altos). x-1076-12-c

VULCANIZADOR NECESITASE, Buen sueldo. Garage Chacabuco. Erasmo Escala 3102. x-1061-12-c x-1061-12-c

TAPADOR DE AGUAS GASEOSAS sepa su oficio necesito, trabajo permanente. Cochrane 374. x-1063-12-c

PRENSISTA COMPETENTE PARA máquina a cilindro se necesita para Antofagasta. Dirigirse a Mex y Cía., San Antonio 1421. Santiago. x-1068-12-c

CARPINTEROS PARA OBRA DE concreto armado, necesito en el Hospital de Niños "Manuel Arriarán". Entrada por Santa Elvira al oriente de Víctor Manuel. x-1070-12-c

NECESITO BUENAS PARCHADORAS de sacos. Av. Matta Oriente 50, al lado de la Estación Ñuñoa. 1033-C-12

BUENAS ARMADORAS Y REMATADORAS de camisas, se precisan. Compañía 1060. 903-c-12

COMERCIO E INDUSTRIAS

TRANSMISIONES, DESCANSOS, correas, poleas y toda clase de mercadería nueva y usada compro. Serrano 44. 12-C

GRAN FABRICA ROPA BLANCA Monjitas 865; ofrecemos delantales colegiales, brin blanco y negro; vestiditos, blusas. Ropa de cama, ajuares bautizo, ropita guaguas. Precios baratísimos. Remitimos provincias. Casilla 2414. Descuentos por mayor. 908-C-15

PROPUESTAS

MUNICIPALIDAD DE SANTIAGO. —Mercado Central. — De orden de la Alcaldía, se piden propuestas públicas para la instalación de un frigorífico en el Mercado Central, con arreglo a las bases que se pueden consultar en la Dirección de Obras Municipales y en esta Tesorería. Las propuestas se abrirán el 17 de Marzo, a las 16 1|2 horas, en la Sala de la Alcaldía Municipal. — Santiago, a 1.o de Marzo de 1919. — El Tesorero Municipal. 16-C

ALCANTARILLADO HOSPITAL San José.— Se piden propuestas públicas para la construcción del alcantarillado en el Hospital de San José, de esta ciudad. Estas propuestas se abrirán el 21 del mes en curso, a las 15 horas, en la Inspección General de Hidráulica, en cuya oficina los interesados pueden consultar las bases de licitación, planos y demás antecedentes del proyecto, de las 13 a las 16 horas. Santiago, 8 de Marzo de 1919. El Secretario General. 17-C

DIRECCION GENERAL DE OBRAS PUBLICAS. — AVISO.— Pídense propuestas públicas para la construcción de un camino desde Cobquecura a la estación de Coelemu del F. C., de Confluencia a Tomé. Las propuestas se abrirán en la Inspección de puentes y caminos, el 9 de Abril próximo, a las 15 horas. Bases y antecedentes pueden consultarse en la Sub-Inspección de Caminos. — Santiago, Marzo 8 de 1919.—El Secretario General. 28-C

MUNICIPALIDAD DE SANTIAGO. Locales para escuelas.— De orden de la Alcaldía se piden propuestas públicas para la adquisición de dos propiedades, edificadas o no, para Escuelas Municipales, conforme a las bases que pueden consultarse en la Direcciçon de Obras Municipales y en esta Tesorería. Las propuestas se abrirán el día 1.o de Abril próximo a las 16.30 horas en la Sala de la Alcaldía. Santiago, 4 de Marzo de 1919. El Tesorero Municipal. 29-C

AVISO. — POSTERGACION DE propuestas para adquisición de rodillos. — Postérgase hasta el 1.o de Mayo las propuestas pedidas con fecha 4 del presente para la provisión de siete rodillos aplanadores de caminos, que debían abrirse el 1.o de Abril próximo. Las propuestas se abrirán ante los interesados que concurran, en la Inspección General de Puentes y Caminos de la Dirección de Obras Públicas, a las 14 horas del día indicado. — Santiago, Febrero 28 de 1919. — El Secretario General. 21-C

ARRENDAMIENTOS

SE DESEA COMPRAR O ARRENDAR casa habitación de construcción moderna con o sin muebles apropiados para familia reducida. Preferencia se dará a châlet con jardín y con espacio suficiente para construir cancha de tennis. Dirigirse casilla 81 D., U. I. P. 1919. x-1049-12-c

CASA QUINTA, CON LUZ ELECTRICA, en San Bernardo, arriéndase ó véndese. Tratar: Bascuñán 145. x-1072-13-c

SE ARRIENDAN PIEZAS HIGIENICAS. Compañía 2275. x-1064-15-c

ALQUILO ESPLENDIDAS CASAS en las siguientes calles: Rosas,, casa en altos, 5 piezas. Canon 85 pesos. Rosas, casita en bajos, una gran pieza y patio, 5 pesos. Rosas, almacén esquina Maturana con piezas de habitaciones, 150 pesos. Malpú, casa en altos 6 piezas. Canon 130 pesos. M. Rodríguez, casa 6 piezas. Canon 100 pesos. Fariña, cocheras, 135 pesos. Carlos Ossandón, Huérfanos 1080. 15-C

INSTRUCCION

"COLEGIO EUROPEO" PARA señoritas. Sección Infantil para niñitos. Alameda 2266. Internas, medio-pupilas, externas. Exámenes universitarios. Francés obligatorio. Las alumnas rinden exámenes de música en el Conservatorio Nacional. Matrícula abierta. Prospectos. x-1095-21-c.

LICEO CHILENO, PLAZA YUNGAY, abierta matrícula. Humanidades completas. Profesorado selecto. Kinderganten. Preparatoria. Internado. Externado. Ramos sueltos y de adorno para señoritas. Clases funcionando. Pídase prospectos. Servicio Automóvil. Laura y Hortensia Vargas. x-1057-12-c

LICEO AMERICANO DE SEÑORITAS.— Chillán.— Casilla 183. Kindergarten, Preparatorias, Humanidades completas. Exámenes válidos. Las alumnas que no deseen validar sus exámenes pueden seguir cursos especiales de Música, Pintura, Arte Aplicado, Economía Doméstica, etc. Se reciben internas, medio pupilas y externas. Internado cómodo y espacioso. Las internas hacen vida de hogar. Atención esmerada. Profesorado escogido. La matrícula está abierta. Elena Riquelme de Arriagada, Directora. 12-C

"INSTITUTO SAN MARTIN", SAN Martín 67, Teléfono inglés 213. Matrícula abierta. Kindergarten, preparatorias y humanidades. Internos, medio-pupilos, externos. Profesores de Estado. Exámenes válidos. Facilidades para internos de provincias. Unico colegio que prepara por su cuenta, durante las vacaciones, a sus alumnos cuando tienen ramos atrasados. 941-c-12

INTERNADO BARROS ARANA. —Todos los exámenes previos tendrán lugar el día 12 de Marzo. Los exámenes de repetición tendrán lugar en las fechas siguientes; Marzo 14: Ciencias Naturales, Instrucción Cívica y Matemáticas; Marzo 14: Ciencias aNturales, Física, Química, Inglés y Alemán, Marzo 15: Historia y Geografía y Francés. La matrícula estará abierta desde el 1.o de Marzo de las 14 a las 17 horas (2 a 5 P. M.). Las clases empezarán el Lunes 17 de Marzo. 4917-12-c

INSTITUTO, KINDERGARTEN Santiago. Castro 49. Director sacerdote. Internos, medio-pupilos, externos desde 4 años. Kindergarterinas, profesores titulados, automóviles, matrícula abierta. 13-C

LICEO DE NIÑAS N.o 3, DELICIAS 937. Alumnas medio pupilas e internas. Preparatorias y Humanidades. Matrícula abierta de 9 a 11 horas. x-1060-13-c

ACADEMIA DE CORTE PARA señoritas. Matrícula abierta. Enseñanza rápida, garantida, córtase moldes, hácese trajes últimos modelos, Mme. Tiraferri.—Agustinas 1057. 1037-C-14

CONSULES, CONTADORES GENERALES y especiales, dibujantes; ayudantes de arquitectos y de ingenieros; taquígrafos, dactilógrafos, prepáranse personalmente y por correspondencia. Instituto Mercantil, fundado, 1904. Teléfono inglés, 273. Bandera, 287, esquina Huérfanos. 14-c.

CURSOS COMERCIALES. —PARA alumnos (otros especiales para señoritas, a horas diferentes, atendidos por profesoras de Estado, por los mismos precios; además, piano), elemental, inferior, medio y superior, por $ 17.50, $ 20, $ 25 y $ 30 mensuales, respectivamente. Estúdiase contabilidad comercial, (o bien, agrícola, bancaria, salitrera, minera, militar, industrial, oro y billetes, de sociedades colectivas, en participación, comanditarias, o anónimas), aritmética comercial, castellano, inglés, francés (alemán, italiano, latín o griego), taquigrafía, redacción mercantil, caligrafía, geografía comercial, derecho civil, aduanero, consular y comercial, moral y escritura a máquina, todos juntos. Instituto Mercantil, Bandera, 287, esquina Huérfanos. Teléfono Inglés 273. El primero en Chile, en su género, según la Estadística Oficial. Fundado en 1904. Hay pensionados. 14-c.

INSTITUTO SUPERIOR DE COMERCIO. Establecimiento fiscal de enseñanza comercial gratuita. Amunátegui 126. Casilla 87. Cursos elemental, medio y pedagógico, a los cuales se ingresa según preparación. Matrícula abierta de 9-11 y de 14-16 horas. Exámenes entre 10 y 14 de Marzo. Las clases comenzarán el Lunes 17 del presente, a las 8 horas. El Director. 14-C

JULIA KOKISCH PROFESORA diplomada, curso superior en el Conservatorio Nacional de Música, hace clase de piano, Arturo Prat 253. x-1047-15-c

LICEO AMERICANO PARA NIÑAS, Santa Rosa 144. — El más acreditado de los liceos particulares. Curso completo de humanidades, preparatorias, kindergarten y economía doméstica. Internado, medio-pupilaje y externado. Matrícula abierta. Clases principiaron. Laura Vargas Ravanal, directora. x-1077-20-c

LICEO LA ILUSTRACION. — Vicuña Mackenna 569. Está abierta la matrícula, clases el 6 de Marzo. Kindergarten, preparatorias y humanidades. Externado y medio pupilaje. 4927-27-c.

INSTITUTO DE SORDO-MUDOS y de Ciegos. — Internado gratuito. Educación general y profesional. Matrícula: 9 a 11; 3 a 6. Santa Victoria 380. 30-C

CARRUAJES CABALLOS

AUTOMOVIL DODGE, GARANTIDO, trabajando, vendo de verdadera ocasión. Esperanza 1055. x-1050-14-c

PENSIONES

BUENA PENSION EN CASA RESPETABLE pieza con o sin muebles Huérfanos 2613. 956-c-11

CASA DE EDUCACION, RECIBO pensionistas señoritas estudiantes, Casilla 183. — Antonieta. x-156-12-c

EN CASA FAMILIA NECESITO pensión para estudiantes, barrio Recoleta. Dirigirse: Valparaíso Correo 2 A. B. 1036-C-1

COMPRA-VENTA
DE MUEBLES Y OBJETOS VARIOS

QUIERE CONSTRUIR PILAS eléctricas como las norteamericanas. Se vende fórmula garantida. Dirigirse a Correo Central C. C. 1023-C-1

VENDO PERRITOS POLICIALES Tratar: Av. Vicuña Mackenna 1 x-1048-1

PELUQUEROS: VENDESE EXTENSO mueble tocador, cubierta de mármol. Tratar en la tarde. Blanco Encalada 2115. x-1066-1

BICICLETAS DE OCASION VENDO constantemente, también de señoras y niños. Brasil 15. x-1071-1

SOMBRERERIA, PAQUETERIA realiza. Alonso Ovalle 833. 1038-

TECHO AMERICANO ACANALADO, $ 3 plancha. Aróstegui, Yam Santiago, Manuel Rodríguez x-336-1

VARIOS

ROSAURA RODRIGUEZ. MATRONA, exalumna del doctor Vicencio, ex-jefe de varias maternidades, larga práctica, ofrece sus servicios. Chiloé 2012, casita 2. x-1054-1

NECESITAN SABER DE JOSE Ramón Romero Osorio para efectos herencia sus hermanos del Estero de Alhué. x-1062-1

PARA LOS EFECTOS LEGALES se avisa al público que la marca No. 10453 ha sido transferida a la "The Carford Motor Truck Company", de Lima, Estado de Ohio, Estados Unidos de América.—(de Marzo de 1919). 914-C-1

REMATE. — EL 27 DEL PRESENTE mes se rematará la propiedad N.o 1296, Avenida Vicuña Mackenna. Superficie, 2,400 metros. Mínimum: $ 15,000. Antecedentes, Notaría Pedro R. Cruz. 14-C

CONSTRUCCIONES RAPIDAS, económicas, hace constructor recomendado. E. C. Correo 2. 15-C

JUDICIALES

NOTIFICACION JUDICIAL. — NOTIFICO a don Arturo T. Riquelme que en el juicio "Benaprés con Venoso" seguido ante el 4.o Juzgado Civil, se fijó por resolución de Diciembre último, el 17 de Marzo en curso para el remate de la propiedad Avenida Egaña 153 por el mínimum de $ 31,666.66.—Santiago, 8 de Marzo de 1919.—El secretario. x-1100-13-c.

EXTRACTO. — POR ESCRITURA otorgada con esta fecha ante mí José Vicente Fabres, Notario Público de este departamento, los señores Guillermo Juan Swinburn, comerciante, por sí, y Eduardo Swinburn, neaux, ingeniero, en representación de la sucesión de don Guillermo Swinburn Urmeneta, han liquidado la Sociedad colectiva comercial que según escritura otorgada ante el Notario de este departamento señor Márquez de la Plata, con fecha seis de Septiembre de mil novecientos dos, habían formado don Guillermo Juan Swinburn y don Guillermo Swinburn Urmeneta, bajo la razón social de "Swinburn y Compañía", y que fué prorrogada por escritura ante mí el tres de Julio de mil novecientos diecisiete. El activo y pasivo de la Sociedad queda a cargo de don Guillermo Juan Swinburn.— Santiago, veinticuatro de Diciembre de mil novecientos dieciocho.—Enmendado: liquidado, vale.— J. V. Fabres, Notario. — Inscrito en el Registro de Comercio a fojas de este año. — Santiago, Enero de 1919. Anotado al márgen de la inscripción de fs. 516 N.o 340 de 1912. Fecha ut supra. — Abraham Konig.

INVENTARIO SOLEMNE.—EN EL estudio del abogado don Abel Maturana, Morandé 450, como comisario de la Sucesión de doña Adela Droguet v. de Valenzuela y ante el receptor de mayor cuantía don Arturo Puelma, tendrá lugar el 19 del presente a las 16 horas, el inventario solemne de los bienes de la sucesión.—C. Covarrubias, actuario. 930-C-1

INVENTARIO SOLEMNE. — EL del actual a las 11 horas, en mi oficina haré el inventario solemne de los bienes quedados al fallecimiento de don Juan José Avendaño A. Alfonso, secretario. x-1099-33-c