EDICION DE 14 PAGINAS

OFICINAS: AGUSTINAS 1269
TELEFONOS:
ADMINISTRACION Inglés 3114, Nacional 77 CASILLA 81-D
REDACCION Inglés 3113

LA NACION

PRECIO: 10 CENTAVOS
NUMERO ATRASADO: 20 CENTAVOS
SUSCRIPCIONES:
Por un año: $ 25. — Por seis meses: $ 14
Por 3 meses: $ 8.—Por 1 año extranjero: $ 50

AÑO III — Santiago de Chile, Viernes 21 de Marzo de 1919 — Núm. 796

La Virgen Negra

Ya que tanto os gustan las historias españolas, dijo nuestro amigo Gilberto, que acababa de regresar de Castilla, he aquí una.

El pueblo de Siete Fuentes en la Sierra, es un lugar de peregrinación renombrado, a causa de una estatua que se encuentra en la iglesia de un convento. El santuario es una joya morisca del tiempo de la Conquista, pero únicamente los arqueólogos se fijan en ella, mientras que la Virgen Negra es muy popular, sobre todo después del suceso que voy a relatar.

Su nombre se debe a que su rostro, su cuello y sus manos, todo lo que deja ver de ella el traje suntuoso y arcaico que la envuelve como a una infanta del tiempo de Carlos V, es exactamente del color del carbón. Acostada sobre cojines escarlata galoneados de oro, que hacen resaltar aún más fúnebre su rostro tenebroso, se diría que duerme. Sueño singular el que el artista le ha dado, pues siete espadas de dolor atraviesan el pecho y le desgarran el corazón clavadas hasta la mitad de la hoja.

Sin embargo, sus facciones, guardan una serenidad divina. El contraste del atroz suplicio impuesto a la estatua y la impasibilidad tan completa, casi sonriente del rostro, sorprende vivamente.

El monje que sirve de guía, da la siguiente explicación.

—"Esta imagen, dice, representa el sueño de la Virgen". La madre de Dios ha terminado su existencia terrenal y duerme, aguardando el triunfo de la Asunción y lleva aún sobre su seno, como un trofeo del martirio, las siete espadas del dolor que van a convertirse en siete rayos de luz, maravillosos en el cielo.

Quizá haya sido, en efecto, esa, la intención del escultor desconocido y hay que aceptar a falta de otra mejor, la versión del piadoso cicerone.

Pero a pesar de eso, cierto misterio rodea a la Diana del sufrimiento y la duizura, que lleva en su rostro un duelo secular, y que teniendo el pecho siete veces traspasado duerme apasiblemente. Todas las imágenes de la Virgen, se sujetan a un tipo de una tradición, se copian más o menos unas a otras. Mientras que ésta no tiene analogía ni en España, ni fuera de ella: sin duda es una fantasía, que atravesó en el cerebro febril de un artista exótico intermediario entre Goya y Zurbarán.

Los monjes guardianes de la santa Efigie, contra su costumbre, se muestran reservados, y sin dar detalles, se contentan con manifestaros que salva de la peste a Siete Fuentes y los pueblecitos de alrededor, y que ha hecho algunos milagros secundarios.

En cambio, en casa de un "ventero" de la vecindad, donde tomé chocolate mientras herraban mi caballo, me contaron lo siguiente:

Había en Blancapeña, una villa próxima de allí, cierto arriero, llamado Esteban, blasfemo, borrachín y pendenciero, que se mofaba de Dios y hacía muecas al diablo, y que apostó con cinco o seis muchachos de su calaña, que él entraría, por la noche, en la iglesia de los monjes de las Siete Fuentes y besaría a la Virgen Negra sin más escrúpulo que a Inés o Conchita. Y mantuvo su palabra. Una noche, con los tunantes de su banda, rompió un cristal de la capilla del fondo, donde posaba la figura tenebrosa, y penetró en el santuario. El religioso de guardia no tuvo tiempo de gritar antes de que lo amordazaran con un pañuelo.

Esteban avanzó hacia el altar, subió las gradas y se inclinó sobre la estatua. Hubo cierta emoción, a pesar de todo, entre los compañeros que lo miraban.

Posó sus labios sobre el negro rostro, y retrocediendo como si sus labios hubieran tocado fuego, dió un alarido. Y gritando huyó como un condenado fuera de la iglesia, hasta que cayó al suelo desvanecido.

Lo llevaron a su casa y durante tres días estuvo delirando. Cuando mejoró trataron de interrogarlo pero él declaró que le haría "un ojal en el vientre" al que hablara del asunto. Nadie insistió. Más tarde, le dijo a uno de sus íntimos, sin añadir más explicaciones:

"Lo que yo besé aquella noche no era ni madera, ni cera, ni piedra. Me pareció que besaba la muerte".

Esto es lo que se relata en Siete Fuentes. Pero un doctor español, el señor Pablo Gutiérrez, para quien los archivos del reino no tienen secretos, me ha referido lo siguiente:

Había en Siete Fuentes, en los tiempos de Felipe IV, un señor de alguna edad que se casó con una joven, doña Isabel de Mendoza, de la ilustre familia de Mendoza. Ella vivió durante dos o tres años con él, según la santas leyes del matrimonio; era casta, dulce, piadosa y caritativa, un tesoro para su señor y un ángel para los pobres. Pero el diablo que todo lo echa a perder, hizo que la conociera un estudiante que tenía bonita figura, era rubio y tocaba la guitarra. El estudiante se enamoró de ella y ella escuchó sus romances...

Naturalmente, el viejo se enteró de sus amores, y, naturalmente también mató al estudiante. En cuanto a la esposa, desapareció. Se supuso que el atrabiliario caballero la había metido en el fondo de uno de esos claustros que abundan en Castilla y que guardan admirablemente los secretos y los huéspedes que se les confía.

El señor era demasiado poderoso para que la justicia se informara de sus asuntos; era hasta emparentado con el Rey. Lo que hubiera hecho con su infiel esposa debía estar bien hecho, pues no se podía dudar de que un gentil hombre de su alcurnia, no supiera ser "buen médico de su honra" como dice la comedia.

Se observó únicamente que vestía de luto y durante mucho tiempo no salió del castillo ¡que había hecho venir gentes desconocidas con las cuales celebraba largas conferencias; y que parecían ser médicos y farmacéuticos, y que nadie pudo conjeturar acerca del contenido de los paquetes que llevaban consigo. Sin duda las emociones tan grandes de su avanzada edad lo habían enfermado y se curaba.

Se notó tambien que sus pensamientos se volvían hacia Dios, que hizo inumerables limosnas a las iglesias, y que a una le ofreció campanas nuevas, a otra un cáliz de oro y a la tercera la imagen de una santa.

Y así fué como donó la Virgen Negra al Convento de Siete Fuentes.

Nadie se sorprendió de que hubiera mandado a hacer la imagen de tan fúnebre color, por estar en consonancia con las sombrías ideas que ocupaban su espíritu, pero lo que sí causó un poco de escándalo fué el parecido con la esposa culpable, tan misteriosamente desaparecida, y el que hubiera hecho colocar sobre el altar la efigie de una adúltera.

Pero como no se debe murmurar de la generosidad de tan gran señor ni de su estravagante amor por la que lo había traicionado, allí quedó.

Nadie supo que la estatua era el mismo cuerpo de doña Isabel, maravillosamente embalsamado.

Su marido la mató obligándola a tomar un veneno, luego hundió en el pecho de la infiel las siete espadas místicas, y después hizo conservar inalterable el cuerpo criminal, castigado y adorado, para que expuesto gloriosamente sobre el altar, eternizara y divinizara a la vez su venganza y su despiadado amor.

M. FORMONT.

Eduardo García Guerrero

Acabábamos de dar remate al editorial necesario, — ¡confrontación de antecedentes, cálculos previos, cifras y más cifras!— cuando la mala nueva llegó a nosotros:

—Murió Eduardo García Guerrero.

No ya un deber profesional, sino un deber de amigo, nos dejó allí enclavados junto a la máquina de escribir. . .

Y mientras una amargura desolante llenaba el corazón, el pensamiento fuése lejos, muy lejos, de recuerdo en recuerdo, haciendo revivir días de camaradería fraternal, de charlas animadas y profundas, de vagar delicioso por mundos de ensueño: música y poesía. ¡Qué alma tan comprensiva de artista había en ese mozo de hablar reposado y clara mirada vivaz! ¡Qué suma de nociones positivas y de sutiles razonamientos en ese cerebro capaz de lo original, apasionado por la investigación científica, dominador de la sociología contemporánea! ¡Cuánta fluidez en la expresión, y en los juicios qué precisión no incompatible con la exclusión de todo dogmatismo y de toda afirmación a priori!

Enseñaba conversando y deleitaba enseñando ese estudioso que mereció tener una biblioteca y un laboratorio a su disposición y poder consagrar a la ciencia horas a que el arte quitara, de vez en cuando, un poco de su natural aridez.

Penalista si discutía con Valentín Brandau las bases de la penalogía moderna, revelábase sociólogo penetrante al hacer con nosotros análisis minuciosos de la realidad política, de los partidos políticos, sus programas y sus hombres, mostraba profunda agudeza y exquisita sensibilidad de crítico al estudiar la personalidad de un Manuel Magallanes Moure, desnudaba su alma de artista vibrante y fuerte al sentir en sus conferencias tan hábilmente leídas, la obra vigorosa o enfermiza, y la existencia combatida y angustiada de un Wagner o un Chopin.

Estaba, como alma, como cerebro, muy bien dotado. Hubiera obtenido los triunfos que otros se adjudican fácilmente, a haber poseído, en vez de su refinada sensibilidad y su afán de saber, alguna cualidad de esas que brillan aunque sea con resplandores fugaces, alguna de esas audacias que, por ser tales, imponen a las muchedumbres, algo de ese ceño aquilino y de esa dureza o maldad nativa con que suelen singularizarse los hombres de presa. Es que Eduardo García Guerrero había nacido, sin duda, más que para la lucha violenta por la fortuna y los honores, para la serenidad del estudio, de la investigación y del goce artístico.

Por eso mismo, su memoria será recordada con afecto: no hizo mal a nadie, tuvo blando el corazón, fué talentoso sin envidia, y, para su edad, sabio sin vanidad ni ostentación.

JORGE GUSTAVO SILVA.

Una Embajadora húngara

Rosika Schwimmer o Madame "La Diplomática"

Sobre la cubierta del "Oscar II", espiritualizada a través de una niebla ligera, adivinábase por ciertos movimientos característicos conocidos del público neoyorquino, la presencia a bordo del multimillonario Henry Ford. A veces su silueta, menos vaga, adquiría contornos de distinción extraordinaria, y uno se preguntaba entonces si habría otra razón para desafiar la intemperie en aquella mañana desagradable, que la de admirar

ROSIKA SCHWIMMER

cómo una faz afilada, unos cabellos plateados y un gabán suelto modelable al capricho de la brisa, podían ofrecer a distancia y sobre la cubierta de un barco espectáculo de tal recreamiento estético. Más hacia acá, y asediada por una avalancha de "repórters", otra persona atraía, por motivos distintos, la atención del numeroso gentío congregado en el puerto. Era madame Schwimmer, inspiradora y guía de la caravana náutica que iba a hacerse a la mar—"to bring the boys out of the trenches by Christmas 1915" —para concluir con la guerra europea, arrancando a los soldados de las trincheras el día de Navidad.

De madame Schwimmer se sabía por aquel tiempo que era húngara y entrada en la cuarentena. Algún periódico había dado también, en dólares, la suma reunida gracias a su esfuerzo para la propaganda pacifista. Se sabía además que, bajo su iniciativa, Mr. Henry Ford, célebre de antiguo por sus automóviles baratos, había decidido fletar el "Oscar II" con aquel tropel de muchachas sufragistas, de jovenes universitarios, de "repórters" y turistas, que, a falta de otras personalidades más conspicuas, invitadas, pero reacias a la aventura, llenaban el barco mensajero de paz.

Durante unos días, los despachos enviados a la Prensa desde alta mar o desde los sitios en que se hiciera escala, insistían sobre los talentos de madame Schwimmer, a quien un corresponsal llamaba familiarmente "la diplomática". Ante los chismes y los que se suscitaran apenas abandonado Nueva York, Mr. Ford había concluído por encerrarse en su camarote, renegando de la guerra y de la paz y soñando unicamente con su viaje de regreso, solo y sin misión alguna que cumplir. Madame Schwimmer era así la encargada de poner en práctica las ideas familiares a ambos sobre la posibilidad de armonizar las diferencias y los conflictos entre los pueblos y los hombres por medio del arbitraje. La solución de las cuestiones suscitadas — en qué hoteles de Estocolmo debía hospedarse toda aquella caravana, o quién iba a costear los trajes de las muchachas para las recepciones en perspectiva—recaía ultimamente sobre el bolsillo inagotable de Mr. Ford; pero a madame Schwimmer le cabía invariablemente la gloria de ser ella la que daba con la fórmula de acuerdo.

Pasado un año y pico y ya América de beligerante. Mr. Ford renovaba su celebridad, esta vez como el fabricante de municiones que batía en el mundo el record. De madame Schwimmer no volvió a hablarse más.

Sólo en los últimos días de Octubre al estallar la revolución en Hungría, reaparece su nombre en la Prensa internacional. Se la ve figurar enérgicamente a la cabeza del movimiento contra la dinastía y en pro de la independencia. Forma parte del Consejo de los Veinte, encargados de la dirección del país hasta que consigue consolidarse el Gobierno del conde Karolyi. Una vez éste Poder, madame Schiwmmer es nombrada "Ministro Plenipotenciario y Extraordinario" de Hungría en Suiza.

En interviús recientemente celebradas con periodistas ingleses, la nueva Embajadora sin consorte ha acertado a describir la situación de su pueblo hambriento, falto de carbón, con hospitales donde los pacientes no tienen ropa con que cubrirse, donde se emplea el papel como sustituto del algodón, y en los cuales las mujeres tiemblan ante la idea de dar a luz porque debido a la escasez general, no hay medios de procurar pañales para los recién nacidos.

Madame Schwimmer no ha hablado para nada de los supuestos intereses internacionales de Hungría. No ha demostrado tampoco ninguna inquietud por el porvenir de los grandes señores magiares. Ha hablado unicamente del pueblo hambriento que sale de la guerra maldiciéndola y ansioso de libertad y de paz.

JULIO ALVAREZ DEL VAYO

GALVARINO PONCE
DENTISTA
Cirugía y enfermedades de la boca.— Bandera 537.— Teléfono 776.

LA LIGA DE LAS NACIONES

Los intereses de Chile ante la actualidad diplomática universal

El plan Wilson y la actitud de nuestro país

ENTREVISTA CON EL EX-MINISTRO DE RELACIONES EXTERIORES, SEÑOR DON RAMON SUBERCASEAUX

Interesado nuestro diario en recoger opiniones autorizadas acerca de lo que puede significar para los Estados de la América del Sur y muy principalmente para Chile, la constitución de la proyectada Liga de las Naciones, solicitamos ayer una entrevista del ex-Ministro de Relaciones señor don Ramón Subercaseaux, en la residencia de la Avenida de su nombre.

Nos hicimos anunciar y, entre tanto, dimos una rápida ojeada al hermoso parque que circunda las antiguas casas de la "Chacra Subercaseaux", de aspecto señorial, que nos hizo evocar recuerdos de tiempos pasados, de escudos de armas y de pergaminos.

DON RAMON SUBERCASEAUX

De pronto fuimos interrumpidos en plena admiración de la belleza del boscaje, por la voz del señor Subercaseaux que nos hizo avanzar hasta saludarle a nombre de "La Nación" y sin mayores preámbulos manifestarle el objeto de nuestra visita.

Con las excusas naturales y precisándonos que, si accedía a exponer sus apreciaciones, era sólo por consideraciones de patriotismo, ya que el problema que se plantea con la proyectada Liga afecta intensamente a los intereses nacionales, iniciamos nuestro reportaje.

—Desearíamos saber, si Ud. se sirviera darnos su opinión sobre la conveniencia que habría para Chile en entrar a la Liga de las Naciones, caso que ésta se haya de constituir.

—Es compleja la proposición que Uds. me someten. No conocemos aún los términos o condiciones definitivos de esta gran fundación que ha concebido el Presidente de Estados Unidos. Cualquier detalle, cualquier agregado de última hora puede de alterar ante el concepto chileno, la opinión sobre la idea, tomada como idea general.

—Pero si la consideramos en principio solamente, ¿podría esperarse que la Liga resultara beneficiosa para nuestra situación internacional, tal como existe en este principio del siglo XX, y en vista de las nuevas tendencias que se manifestarán después de hacerse la paz en Europa?

—Creo a primera vista que a Chile convendrá la formación de la Liga, y que hace bien en acudir al llamamiento que le ha hecho, según dicen los diarios, el coronel House, el alter ego del Presidente Wilson. Creo más: después de su irreprochable neutralidad, que le han reconocido hasta los gobiernos más exigentes, más suspicaces, de entre los gobiernos beligerantes, su entrada al concierto es muy honrosa, muy digna. Entrando así se hace buena figura, como la de un invitado que no se mostró para que lo tuvieran presente.

—¿Pero cuáles serían las ventajas de comprometerse a marchar unido a los demás, a todo el mundo, en materias que ahora son del solo libre examen de Chile, que tiene para eso su soberanía establecida?

—Uds. son prácticos; me preguntan como lo haría un inglés, y así les contestaré yo. Los compromisos, ya se los dije antes, no los conocemos aún, pero recordando el plan general que comunicó el telégrafo, las altas partes que formarían la Liga, se verían desde luego mutuamente garantidas en la integridad de sus territorios, en su independencia. Esto es enorme. Si Uds. van a mirar el origen, ostensible o no, de todos los conflictos presentes o de la historia pasada, encontrarán casi siempre un conato o de usurpación de territorio, o un atentado contra la independencia con miras de ganar territorios o riquezas.

De ahí se desprende que es al país débil al que más le conviene ese compromiso, que lo deja libre de maquinaciones y de insidias, como las que hoy mismo está sufriendo Chile, de parte del vecino que Uds. saben. Las otras condiciones que imperfectamente nos comunicó el cable, por extrañas que algunas parezcan, son siempre de libre aceptación, de suerte que no cercenan soberanía, sino que consagran estipulaciones, de un modo más nuevo si Uds. quieren, pero más solemne, y más fácil por consiguiente de recordar en cualquier momento, antes que la situación de conflicto sea producida. Una nación, un gobierno cualquiera, tendrá que medir bien sus pasos antes de inferir un agravio cualquiera ante un público de otras naciones y gobiernos que pueden tomarle colectivamente, razón del caso. No se trata del arbitraje obligatorio; se comenzará por imponer plazos de espera, de examen, una vez que hayan fallado las tentativas hechas por vías diplomáticas. Si se hubiera demorado una semana más, por ejemplo, la ruptura de las hostilidades en el año 14, no habría sucedido la guerra.

—¿Y qué otro género de ventajas, sea económicas, políticas o militares, podría traernos la Liga?

—La Liga, en mi sentir, es un gran pensamiento que, si llega a ser realidad, va a colocar a Wilson entre los más altos benefactores de la humanidad. Traerá bienes innumerables a las naciones. Será la forma y símbolo de la nueva mente de confianza y de lealtad, llamada a reemplazar la política de arrogancia e imposiciones, que hasta hoy domina en el mundo. La amistad de los discursos pasará a ser la amistad en el hecho, y aunque no lo digan las estipulaciones, podrá pensarse en ver a las naciones apoyándose en sus desgracias, dándose la mano en sus necesidades, tal como lo hacen los amigos o vecinos de corazón bien puesto y de instintos bien educados. Todo eso refluye en la economía pública, pues los gastos serán menores y los presupuestos más fáciles de equilibrar. La diplomacia, más sencilla y fidedigna, arreglará muchas cosas que hoy languidecen o se convierten en cuestiones amenazantes. Desde el punto de vista militar y naval, Chile creo que ganaría más que nadie. No necesitaría más que de un ejército pequeño, parecido al admirable núcleo que existía antes de la guerra del Perú. La escuadra sería de pura defensa y vigilancia, con elementos eficaces y relativamente baratos que nos pusiesen a cubierto de sorpresas: torpederos, submarinos, aviones, buques mineros y transportes rápidos.

—¿Pero no cree Ud. que un enemigo poderoso, dentro o fuera de la Liga, pudiera en un momento abusar de su fuerza?

—No niego esta posibilidad. En un caso parecido, sin embargo, peor estaríamos sin Liga que con esta fuerza internacional llamada a interponerse en el momento que una buena diplomacia le designara. Es cierto, aún, que dentro de los nuevos inventos de la guerra, estamos tan expuestos que sólo una mediación podría salvarnos, caso que una gran potencia intentara una agresión. Una escuadra podría lanzar sus aparatos aéreos y destrozarnos las ciudades interiores, comenzando por Santiago, después de destruir todos los puertos. Los ferrocarriles y sus puentes serían inutilizados en toda partes desde los primeros días. ¡Vean Uds. qué situación!

—Y Ud. señor, que ha practicado en Europa la diplomacia por buenos años, ¿podría darnos idea sobre la impresión que esta Liga del Presidente Wilson ha de producir en definitiva entre los países que eran beligerantes y entre los que, como España y Holanda, se abstuvieron?

—Mi juicio es que la idea de la Liga se tiene ya hecho su camino, aunque subsista el deseo de contrariarla dentro del partido republicano de los Estados Unidos, principalmente. Se trata de una gran novedad mundial, cuyo germen está en la cabeza de un estadista notabilísimo, como es el Presidente Wilson. Esto es curioso de decirlo: antes que los Estados Unidos participaran en la guerra Wilson propuso a todos los Estados de América que entraran en algo que no llamó Liga, pero que lo era, y que en forma admirablemente sintetizada disponía una declaración de principios y aceptación de compromisos sumamente parecidas a la Liga cuya constitución tiene hoy en honda inquietud a todo el Universo. Publicaron el hecho y hasta dieron el texto de las bases algunos diarios de Nueva York y de Buenos Aires. En Chile hicieron poco caso en un principio, bien que con actividad y discreción la Cancillería se ocupó intensamente en el proyecto durante todos los primeros meses de la administración actual. Nuestra condición de aislamiento geográfico permite que el interés público se fije a veces en grandes nimiedades de política interna, como sucedió entonces, y no preste atención alguna a los problemas vitales de la nación. Es el hecho que, contra la opinión casi general de los dirigentes, la Cancillería siguió, de acuerdo con la Argentina y el Brasil, prestando su cooperación al que ya se llamó **Plan Wilson**, cuyo desarrollo, o cuya terminación, más bien, llegó a encontrarse muy adelantada cuando sobrevino por una parte la entrada a la guerra europea del mismo Presidente Wilson, y por la otra el inevitable cambio ministerial de Chile, que para mayor contratiempo coincidió con otros cambios o evoluciones mayores en los campos argentino y brasileño.

—Vemos, por todo ésto, que Ud. estuvo en aptitud de conocer el pensamiento original de la Cancillería de Washington por entonces, ya que Ud. mismo tuvo por algún tiempo el manejo de la cartera de Relaciones Exteriores. ¿Podría Ud. darnos su pensamiento sobre la mente o las intenciones del Presidente Wilson respecto a todos estos proyectos que Ud. considera como de su pura invención?

—No tengo inconveniente. Para mí es Wilson un estadista revelado como de un gran poder de voluntad y de una imaginación capaz de concebir planes vastísimos que, hasta ahora, otros no se habían atrevido más que a vislumbrar tímidamente. Me parece ver en el alma de Wilson estas dos palabras, grabadas con fuerza indeleble: paz y democracia. La Liga de las Naciones, en su sentir, traerá la paz del mundo.

La democracia será un sentimiento universal, privado, dentro de las naciones; público e internacional respecto de los pueblos. La admirable armonía social de los Estados Unidos donde los ricos no son más que ricos, y donde los pobres lo son menos que en ninguna parte del mundo, le ha comunicado la inspiración de que el mundo pudiera gozar de un estado parecido, y, mirando de frente para comenzar por lo más grande, quiere establecer el concierto de las naciones en un modo justo e igualitario. No quiere disminuir ninguna nación, antes las pondrá todas en un pie igual de decoro y majestad. Por cierto que no sé cuál será el resultado final de esta grandiosa aspiración por la paz y el derecho de los hombres, aspiración manifestada hoy con la mayor fuerza de voluntad y el mayor prestigio que sea dable imaginar, pero creo, en suma, y para terminar, que en nuestro país debe ser bien venido este momento. Las intenciones del Presidente Wilson, abiertas ante el solemne concurso de las naciones, son, sin duda alguna, rectas, basadas en el derecho, nobilísimas, y ocasionadas a un bien inmenso, a abrir una nueva era inesperada de concordia general.

AL PASAR

COMBATIENDO LA EPIDEMIA

Las Brigadas del Servicio Sanitario son dirigidas por facultativos con la cooperación de estudiantes de medicina, que exponen su vida a diario en la tarea abnegada y filantrópica de librar a la capital y a las ciudades de provincias de los estragos del tifus exantemático.

En dicha labor, en que los médicos tienen que desatender sus clientelas, esos estudiantes de medicina perderán probablemente un año, lo que exigirá mayores sacrificios a las familias de los jóvenes que han abandonado las aulas para ingresar en las Brigadas; pero estos sacrificios y el mérito de exponerse al peligro inminente de caer en el cumplimiento del deber, lo que ya ha sucedido, son justamente apreciados por los vecinos de Santiago, que de seguro no aprueban los injustos ataques de cierta parte de la prensa.

CONTRA EL ANALFABETISMO

El 2.o Alcalde de Santiago, señor don Nicasio Retamales, ha enviado al personal de inspectores de su dependencia una circular en que les llama la atención hacia el estricto cumplimiento del decreto del ex-Alcalde don Washington Bannen, que ordena la concurrencia obligatoria a la escuela primaria de todos los niños en estado de recibir instrucción.

Hace presente el señor Retamales que será inexorable en la aplicación de las multas en que incurran los infractores.

Es digna de aplauso tal actitud del 2.o Alcalde, pues ella viene a agregar un esfuerzo más en la lucha contra el analfabetismo, uno de los más graves males que aquejan al país.

Es del caso dejar constancia que desde que los Municipios han usado de las facultades que poseen para fomentar la enseñanza, la matrícula ha aumentado considerablemente en toda la República.

BUENA DOCTRINA.

Con motivo de la inauguración de la feria municipal de Ñuñoa, efectuada el Domingo, hemos tenido oportunidad de escuchar de labios del primer Alcalde de esa progresista comuna, señor Hernán Cortínez, un discurso que merece ser comentado.

Expresó el señor Cortínez, entre otras ideas, que desde su cargo no hacía política, que para los municipales de Ñuñoa primaba ante la política el progreso y los intereses locales, y que en este sentido ellos habían olvidado por completo esa lucha estéril, dentro de los Municipios que no hacían sino perjudicar su labor.

Estas palabras no pueden ni deben pasar inadvertidas, pues creemos que si todos los Municipios se inspirasen en idénticos propósitos, harían una obra provechosa y útil.

Farmacia y Droguería
CENTRAL
Estado 349, al lado de la casa Gath y Chaves.

Las colectas las rifas de autos y la rebaja del 25 por ciento

Los chilenos formamos un gran país. Así decimos nosotros.

Según sea el extranjero que nos visite nos titulamos **los Ingleses de la América del Sur, los Yanqui de la América del Sur** y, hasta hace poco, **los Prusianos de la América del Sur.**

El cielo de Chile es el más azul del mundo.

El clima de Chile es el más suave del mundo.

Las mujeres chilenas son las más hermosas del mundo.

La Cordillera de los Andes es la más majestuosa del mundo.

El Santa Lucía es el paseo más bonito del mundo.

Y hasta nos atrevemos a decir que, proporcionalmente a la población, el Fisco chileno es el más rico del mundo. Puede que sea cierto.

Yo soy empleado público de esos que dependen de los **gastos variables.** Por lo tanto necesito estar preocupado del cambio, de los conflictos internacionales, del salitre sintético, de las entradas de aduana y de la exportación de los nitratos.

Mi sueldo está sujeto al ser o no ser y a los tanto por ciento de rebaja.

Trabajo desde las 8 a las 18 y gano 166 pesos 66 centavos. Generalmente me los pagan en billetes de a cien.

Existe un escalafón que es muy útil para los que tienen parientes congresales. Lo que es yo, hace tiempo que estoy inmóvil. Pero a esto estoy resignado. Lo más triste es que mi sueldo es puramente teórico.

Me descuentan todos los meses:

Un 2 por ciento para médico y botica.

Un 5 por ciento para la Caja de Retiro.

Los días 26 de cada mes a penas tengo tiempo de echarme el sueldo al bolsillo cuando llegan las comisiones de caridad:

Las Hermanitas de los Pobres.

Las de la Casa de María.

Las del Buen Pastor.

La Comisión de la Gota de Leche.

La Comisión de la Olla del Pobre.

La Comisión de la Miga de Pan.

La Colecta del Patronato de la Infancia.

La Colecta de la Asociación de Señoras contra la Tuberculosis.

La Colecta del Día de los Niños Pobres.

Y los bomberos con rifas de autos.

Como tengo un corazón de mantequilla y como conozco la pobreza propia puedo apreciar la pobreza ajena. Mi sueldo se reduce en otro veinte por ciento.

Demás está decir que soy soltero. Tengo unas ganas locas de casarme, pero mis escasos medios de fortuna me obligan a decir que **odio a la mujer** y que soy discípulo de Shopenhauer.

¿Cómo se le ocurre a algunos **fundar Cajas de Ahorros para Empleados Públicos?**

¿Cómo otros se atreven a predicar que debemos darle hijos a la patria?

Yo no fumo, no bebo, no voy al biógrafo, no tomo yoghurt ni ando en carro. Gracias a eso vivo con mi sueldo y todavía ayudo a un pariente mío que es maestro de escuela.

Pero no me digan que el Fisco es rico ni que tenemos un Gobierno serio.

Por **la declaración de la guerra** nos rebajaron un 15 por ciento y ahora **por el fin de la guerra** se habla de rebajarnos otro 25 por ciento.

CESAR CASCABEL.

ESTA ACOSTUMBRADA

LA LUNA: LO ESTAS HACIENDO BASTANTE BIEN, HIJO MIO, PERO NO ME SORPRENDE POR QUE LOS HE VISTO A TODOS EN IDENTICAS CIRCUNSTANCIAS, DESDE ADAN HASTA HOY.

LOS SOBRETODOS MAS ELEGANTES Y MAS COMODOS SON LOS FORMA RAGLAN
UNICO MODELO QUE IMPONE LA MODA ACTUAL
Extenso y variado surtido de la renombrada marca
SOBRETODOS "PICCADILLY"
Ofrece la Sastrería G. RUDDOFF, 138 - Estado - 138

Instituto San Martín
San Martín 67. Teléfono Inglés 213. Los exámenes son válidos y se rinden en el establecimiento. Sistema concéntrico. Humanidades, preparatorias y kindergarten. Recibe alumnos internos, medio-pupilos y externos. Idiomas extranjeros obligatorios desde las preparatorias. El establecimiento cuenta en los cursos de humanidades con un escogido cuerpo de profesores de Estado, conocidos por su competencia y seriedad como examinadores universitarios. Las preparatorias están regentadas por sacerdotes y normalistas. Kindergarten dirigido por la misma profesora de años anteriores. Los alumnos de preparatorias quedan, en sólo dos años, preparados para primer año de humanidades. Unico colegio que prepara por su cuenta durante las vacaciones, a sus alumnos, cuando tienen ramos atrasados. Facilidades para internos de provincias. Matrícula abierta. Clases principiaron 17 de Marzo.

La Central

—

POMPAS FUNEBRES

Empresa notamente chilena reconocida ya por el público como la más seria e importante del país.

Dirección:

Merced esq. San Antonio

(Frente a Daube). Teléfono 595

Atiende personalmente el gerente.

CARLOS VALENZUELA SILVA

EMPRESA

FORLIVESI

de Pompas Fúnebres

UNICA EN TODO CHILE

El sólo nombre de esta acreditada Empresa es una garantía para el público.

Se trasladó a calle

COMPAÑIA 1037-1041

Edificio Arzobispal, entre Plaza de Armas y Bandera

TELEFONO INGLES 377

Juan Forlivesi

Nota.— Esta casa no tiene sucursales ni pertenece a ninguna Sociedad Anónima.

POMPAS FÚNEBRES

Empresa Zenteno

Delicias 2584, casi esquina Molina (cuatro cuadras Estación Central)

TELEFONO INGLES 524

Nuestros servicios son presentados en forma insuperable y a los precios más bajos. Sin recargo hacemos todos los trámites de sepultación. Atiende personalmente.

CARLOS ZENTENO LOYOLA

POMPAS FÚNEBRES

LA SANTIAGO

SAN DIEGO 15, TELEF. 2653. SUCURSAL: ARTURO PRAT Esq. Av. MATTA. TELEF. 6105

Servicios desde 35 a $ 3,000. Ataúd y carroza blanca desde 30 pesos. Urnas metálicas y maderas finas.

Servicios nocturnos sin recargo.

RICARDO GAMBOA VIVAR

Empleado

competente para tienda de calzado en el centro, se necesita. Dirigirse a J. P. C., casilla 2013, dando informaciones claras de casas donde haya trabajado, sueldo que desea ganar, etc.

A los deudores

morosos de la Municipalidad de Providencia

El señor Juez del 5.o Juzgado Civil de Santiago, por auto de 14 de Febrero último, ha despachado mandamiento de ejecución y embargo contra los deudores morosos al impuesto de haberes municipal y fiscal de Providencia.

La traba de embargo se está ejecutando por los funcionarios respectivos con el objeto de hacer efectivo el pago de las contribuciones adeudadas.

En caso de que este pago no se efectúe a la brevedad posible en la Tesorería Municipal de Providencia, que funciona diariamente de 8½ a 12 horas, se seguirá la ejecución adelante hasta pedir el remate de las propiedades embargadas, en conformidad a la ley.

Providencia, 12 de Marzo de 1919.

EL TESORERO MUNICIPAL.

Casa para Escuela

Pídense propuestas públicas para dotar de local a la Escuela número 177 de Hombres de esta ciudad, dentro del radio comprendido por las calles de Marín, Mujica, Av. Italia, Av. Seminario y por un canon máximum anual de $ 4,200.

La casa deberá tener cinco salas para clases de 5 a 6 metros de ancho por 7 a 8 de largo, galpón para gimnasia, patios adecuados y las instalaciones higiénicas necesarias.

Los propietarios harán por su cuenta las reparaciones que indique esta oficina.

Las propuestas se abrirán el 31 del mes en curso, a las 15 horas, en la Sección de Locales de la Inspección de Instrucción Primaria.

EL INSPECTOR GENERAL.

TIROS

DE LAS AFAMADAS FABRICAS

Winchester y Remington

en POLVORA NEGRA y SIN HUMO en

CALIBRES 12-16-20-24-28-14 M/M y 12 M/M

A PRECIOS SIN COMPETENCIA

Consultar mis precios antes de comprar en otra parte

ARMERIA BELGA de JUAN SEYLER

CASA FUNDADA EN 1886

La más grande en su ramo en la Costa del Pacífico

MANUEL RODRIGUEZ 71

EDIFICIO PROPIO, actualmente en ensanche y transformación, DONDE HAY UN DESCUENTO EXTRA DE 10 POR CIENTO

AHUMADA 72

Casilla 1645-SANTIAGO-Tel. Ing. 1783, Nacional 488

Valparaíso, Condell 353, nuevo

Manuel Rodríguez No. 71 Donde hay un descuento extra de 10 por ciento

Manuel Rodríguez No. 71 Donde hay un descuento extra de 10 por ciento

AVISOS DE REMATE

REMATE JUDICIAL Y VOLUNTARIO

DE MENAJES DE CASAS.— 60 ALFOMBRAS INGLESAS DE CENTRO DE UNA PIEZA EN TRIPE CORTADO.— 1 BREAK DE 12 ASIENTOS, 1 VICTORIA BARDEAU, 1 AUTOMOVIL FORD.

AGUSTINAS 865

HOY Viernes 21 de 10 a 12 y de 13.30 adelante

Por decretos judiciales, varias sucesiones, Compañías de Seguros y liquidaciones

—— HAY: ——

SALONES.— 3 Pianos verticales sin uso Stonewood, Rico autoplano, Piano vertical, Francis Bacon, 3 Pianolas con piezas, 7 amoblados de salón diversos estilos Luis XV, Mouquet estilo inglés forma curva, Cortinajes de seda y felpa, Rico amoblado de jacarandá tallado, Mesas de centro de jacarandá y caoba, con cubierta de mármol, Mesas con marquetería y bronce, Sillas y banquetas doradas, Vitrina Luis XV tallada, Estatuas, Columnas y pedestales de mármol, Cuadros al óleo, Grabados, Lámparas de bronce a gas y eléctricas, Jarrones terracota, Reloj antiguo de bronce con porcelana Sevres, etc., etc.

ESCRITORIOS.—4 de cortina roble americano y lingue, Escritorios ministro y mesas, escritorio, Escritorio de caoba y marquetería con tacos de bronce, Estantes para libros, Amoblados de marroquí y cuero y pergamoid diversas formas, Divanes forrados en pergamoid, Máquinas de escribir Underwood, Adler, Royal, Imperio y otras marcas, Mesas para máquinas, Estantes giratorios. Un lote de libros y revistas, La colección del diario "La Mañana", Prensas de copiar, Cajas de fondos importadas y nacionales, Cortinajes, Cuadros al óleo, Lámparas de pié y de colgar, Alfombras de centro, etc.

COMEDORES.— Rico amoblado de la Casa Maple y Cía. de Londres, encina estilo Imperio, con gran aparador bajo, dos trinches y vitrina, Cinco amoblados de comedor diversos estilos, mesa de correderas y fijas, Sillas tapiz cuero y enjuncadas, Carpetas de mesas, Manteles, Cuchillería, Plaqués, Cristales, Loza y Porcelana, Jardinera, Centros de mesa, Cuadros al óleo, Cortinajes, Divanes, Refrigerador, Alfombras de centro, Gobelinos, etc., etc.

DORMITORIOS.— 4 Juegos de dormitorio estilo inglés con roperos de uno y dos cuerpos, Guardarropas, Roperos con espejo, Peinadores, Cómodas y veladores, Catres de bronce y fierro con bronce, Catres para niños, Coches para guaguas, Colchones de lana y de crin, Ropa de cama, Servicio lavatorio de plaqué y de loza, Utiles de tocador, Máquinas de coser de pié y mano, Divanes tapizados, Biombos chinescos, Cuadros religiosos, Baldequín con cortinaje de felpa, Sillas para enfermos, Lámparas de bronce, Alfombras, Pieles para pisos, etc.

ALFOMBRAS.— 60 Alfombras inglesas de tripe cortado colores escogidos en estilos orientales y de color, de 2x3, 3x4, 4x5 y otras dimensiones, 3 Alfombras de Smirna colores obscuros, de la casa Thompson y Maple de Buenos Aires.

VARIOS.— 1 Break de 4 ruedas para doce personas en perfecto estado, 1 Victoria Bardeau con llantas de goma en muy buen estado, 1 Automóvil Ford en perfecto estado, 4 Tinas de baño de fierro enlozado, Lavatorios desagües, Cocinas a gas y carbón, Carbinesar de fierro, Calentadores a gas y carbón, 1 Billa inglesa completa, 1 Billar de carámbolas completo, Plantas en tina, Mamparas para oficinas, Excusados silenciosos, Plantas en tina y maceteros, sillas de montar, Un gran lote de linoleum para pisos de un color, de la casa Gath y Chaves, etc., etc.

Víctor Araya L.,

MARTILLERO DE HACIENDA.

21-C

Remate de Menaje de Casa

Máquina desgranadora y una gran partida de fierro para herraduras.

Hoy Viernes 21 Hoy, a las 2.30

1313 - COMPAÑIA - 1313

—: HAY :—

SALONES.—2 pianos de cola Stenway e Isber, lámparas a gas y eléctricas, alfombras, 3 amoblados de salones en seda y felpa, banquetas, sillas de centro y consolas doradas, 2 espejos Luis XV luna cortada, otro id. antiguo ovalado, estatuas de terracotta, boul con nácar y bronce, 2 id. antiguos con espejos cortinas de seda y felpa, reloj antiguo de bronce, cuadros al óleo, grabados iluminados, etc.

ESCRITORIOS.—Escritorios ministro, id. de cortina de roble americano, y mesas; estantes de roble y color, caoba, amoblados de cuero estilo inglés, máquina de escribir para viaje sin uso, 5 lindos estantes abiertos de jacarandá para biblioteca y algunos libros en francés, inglés y español, 3 casilleros para cartas.

COMEDORES.—3 juegos de muebles en estilo inglés color caoba incrustado, americano con espejos y mármoles plomos, y otro antiguo, mesas de correderas, 12 sillas de roble americano y otras tapiz cuero, gran pieza de centro de plaqué con espejo y 2 candelabros, servicio té de plaqué, un servicio de loza y una gran cantidad de platos hondos y extendidos en lotes para comerciantes y particulares, etc.

DORMITORIOS. — 3 juegos de dormitorio en caoba y bronce y en estilo inglés color natural, catres de bronce moderno y 2 anchos antiguos, marquesas, peinadores y veladores sueltos, servicios de lavatorio, colchones, etc.

VARIOS. — Gran cocina económica, otra id. esmaltada y otra a gas chica, 5,600 kilos de fierro para herraduras, máquina desgranadora para moler granos, piedras, etc., 2 grandes asterras, coches cunas y catrecitos para guaguas, varillas de bronce para escala y otros artículos; etagéres y amoblados de asiento.

ENRIQUE MANDIOLA E.,

MARTILLERO DE HACIENDA

REMATE

En el juicio de partición de los bienes quedados al fallecimiento de doña Tsidora Mieres v. de Martín, que se tramita ante el abogado de esta ciudad, Chillán, don Fanor Paredes, han acordado los herederos de la expresada señora Mieres v. de Martín, vender en subasta pública, con admisión de licitadores extraños, los siguientes bienes raíces:

1.o **FUNDO "LA VICTORIA".**—Se encuentra ubicado en la subdelegación de Reloca del departamento de Chillan y está comprendido dentro de los siguientes deslindes: Norte, con el fundo "Hijuelas" de propiedad de doña Rosario Martín viuda de Sanhueza; y fundo "Los Guindos", de propiedad del Convento de San Francisco de Chillán; Oriente, fundo "Los Guindos" ya nombrado; Sur, camino público que va a la Montaña y fundo "Vega de los Jiménez"; y Poniente, con el fundo "San Bernardo", que era de la sucesión Paredes y Acuña.

Mide este fundo una extensión de trescientas cuadras más o menos y es apto para toda clase de cultivos.

MINIMUM: $ 325,000

2.o **FUNDO "COCHARCAS".**—Se encuentra ubicado en la décima subdelegación del departamento de San Carlos y comprendido dentro de los siguientes deslindes: Norte, estero Bulutao, terrenos de la Suc. Salinas, de Ramírez y de Francisco Uribe; Oriente, río Ñuble; Sur, propiedad de la Suc. de doña Carmen Puga y otros; y Poniente, de la Suc. Riquelme, y fundo que es hoy de propiedad de don Antonio Rodríguez. Mide 280 cuadras de extensión más o menos, abundantemente regadas.

MINIMUM: $ 225,000

3.o **FUNDO "LA MARAVILLA".**—Se encuentra ubicado en la subdelegación octava del departamento San Carlos y deslinda: Norte, con propiedad de doña María Fuentes de Bustos, de Tomás Saavedra, de Suc. de Diego Venegas y de José González; Oriente, de Suc. de don Juan Pablo Sepúlveda y de Francisco Prieto; Sur, con propiedad de Villarroel de Gamonal, de Merino, de Labbé y fundo "Guaigue", de don Leoncio Martín; y Poniente, con fundo "Colpin", de propiedad de la Junta de Beneficencia de Concepción. Mide 600 cuadras de extensión, más o menos. Suelos de rulo.

MINIMUM: $ 55,000

El precio de las propiedades anteriormente individualizadas es el mínimum de tasación señalado y su pago se hará en la forma siguiente: la mitad al contado y la otra mitad a un año plazo con el ocho por ciento de interés y debiendo quedar hipotecadas las propiedades por el precio insoluto. Los gastos de remate y de tradición del dominio serán de cuenta del subastador. El remate se hace ad-corpus, en el estado en que se encuentran las propiedades, con lo edificado y plantado. El remate tendrá lugar el 26 de Abril de 1919, en el estudio del árbitro don Fanor Paredes, Chillán, calle Libertad N.o 250, a las 16 horas (4 P. M.)

Mayores antecedentes pueden solicitarse al infrascripto, Chillán, Casilla 373.

M. Alberto Escala A.,

ACTUARIO.

REMATE

De las existencias de Lamparería y Artículos Sanitarios de los Srs. Medina y Cía., de Talca, traídos a Santiago y depositados en

ESTADO 121, próximo a Moneda

Mañana Sábado 22 de 9 a 1½

y de 13.30 adelante

POR LIQUIDACION DEL NEGOCIO Y SOCIEDAD

—— HAY: ——

Gran cantidad y surtido de lámparas de gas de 1 a 5 luces, en bronce y empavonadas; gran surtido de lámparas a parafina diversos sistemas, en bronce y metal, de mesa y de colgar; gran cantidad y surtido de globos, tulipas, pantallas, tubos, mechas para lámparas, estufas a gas y parafina, calentadores de cobre para lavatorios, estanques galvanizados para W. C., lavaplatos de acero y de zinc, bombas de pozo, gran surtido de fittigs galvanizado y negro en curbas, tees, coplas, soquetes, cabezas, etc., diversas dimensiones. Llaves de bronce para gas, vapor y agua, depósitos de parafina, quita luces, trampas de bronce y cemento, juegos de patas de níkel para lavatorios, lavatorios de desagüe con una y dos llaves, bidett. Cocinas a gas y carbón, anafes a gas y parafina Primus, lámparas de gas acetileno, lluvias nikeladas, filtros para llaves, teteras de bronce, orinales de loza, cañería galvanizada y negra de ½ a 3 pulgadas, cañería de cobre. Barras de plomo para soldaduras, pintura zinc, estopa, zinc en planchas, piletas para baños, cocinas, sifones, cabezas, cable acero para cierro, hachuelas, herramientas para gasfiter, bombas presión, tazas para W.-C., una gran cantidad de tazas W. C. con averías, un gran lote de fierro fundido, en piezas, fittigs, planchas de zinc de 9 y 10 pies, fierro negro, 8 tinas de baño de fierro enlozado y esmaltado, y muchas otras mercaderías

Víctor Araya L.,

MARTILLERO DE HACIENDA.

22-C

Remate de la Imprenta y Encuadernación "ANTIGUA INGLESA"

MORANDÉ 631

Continuará hoy, a las 15 en punto

Gran cantidad de tipos de adornos, mesones, libros de contabilidad, papeles, libreta, papel para libros muy fino, papeles para encuadernación, jaspe mármol y granité. Género para encuadernar. Papeles para obra. Artículos para colegiales. Cartones importados y nacionales. Etc., etc.

Patricio Aldunate,

MARTILLERO DE HACIENDA Y MUNICIPAL.

REMATE DEL MENAJE DE CASA

Y ANTIGÜEDADES DEL SEÑOR OSCAR HOEFELE, POR CAMBIO DE RESIDENCIA EN

335—DOMINICA—335

EL SABADO 22 DEL PRESENTE

A LAS 14 HORAS (2 P. M.)

—: HAY :—

SALON. — Amoblado antiguo de cedro, sofá y 2 sillones, reloj de bronce muy antiguo de colgar, dos lindas cajuelas, antiguas, una mesa redonda con incrustaciones y dos de arrimo de caoba estilo Imperio; brasero de cobre, dos estatuas de Biscuit, Venus de Milo y Gladiator, un cuadro antiguo Copia de la Vigen de Murillo, telas antiguas, alfombras de una pieza y cortinajes, etc., etc.

ESCRITORIO. — Gran sofá tapiz terciopelo, dos mesas de arrimo de caoba, tres bonitos gobelinos, escritorio americano, sillón Morris importado, dos plaffonier de bronce, cuadros al óleo, sillones, pedestales, jardineras, alfombra verde de una pieza, colección de novelas, etc.

COMEDOR.—Aparador y vitrina estilo Renacimiento, mesas de correderas, dos esquineros de cedro antiguos, servicio de plaqué para té, alcuzas, jarros, galleteras, piezas de centro, cubierto, servicio de loza inglesa y cristalería para doce personas, refrigerador importado, reloj de colgar, alfombra, lámpara de gas, etc.

DORMITORIOS.—Dos amoblados estilo inglés, uno con ropero de tres cuerpos con espejos biselados, catres de bronce y sommiers, amoblados de asiento, alfombra de una pieza, cortinajes, cuadros, grabados, etc.

VARIOS.—Muebles de jardín, paragüero, plantas, pinos, abetos cardenales, etc., Cocina a gas, etc. **Un grupo de gallinas finas.**

A LA VISTA EL VIERNES 21 DE 10 A LAS 18.

LUIS TAGLE VELASCO,

Martillero de Hacienda

Casa de Consignaciones y Remates, BANDERA 131.

Remate de un sitio inmediato a la Parroquia de Barrancas

Por acuerdo de los herederos de Clotilde Valencia y Agustín Cautivo, el 28 de Marzo, a las 2 P. M., se rematará en la Notaría de don Abraham del Río, y ante el abogado don Emiliano Llona, un sitio con varios edificios y de 2,156 metros cuadrados de superficie, por el mínimum de tres mil quinientos pesos, siendo la tasación de 4,426 pesos.

La propiedad queda inmediata al pueblo y a la línea del ferrocarril de Barrancas.

Datos en la Notaría.

Enero 8 de 1919.

REMATE DE PRENDAS DE PLAZO VENCIDO

El Viernes 21 de Marzo, a las 9, el martillero señor Aldunate, rematará en la **Casa de Préstamos "LOS DOS CABALLOS BLANCOS", Avenida de las Delicias N.o 3261,** las prendas no rescatadas y comprendidas entre los números 99,586 a 13,427.

Hay: relojes y cadenas de oro y plata, catres de bronce y de fierro con bronce, colchones, sommiers, anillos con brillantes, rositas con brillantitos, sillas de montar chilenas e inglesas, gran surtido en mantas y ponchos, trinches con mármol, máquinas fotográficas, arnés para carretela, peinadores con mármol, anillo acero con brillante, bicicletas, sillas de Viena, etc., etc.

El Viernes 21 de Marzo, a las 10, el martillero señor Balmaceda, rematará en la **Casa de Préstamos "LA NUEVA SALVADORA", calle San Pablo N.o 1660,** las prendas no rescatadas y comprendidas entre los números 50,497 a 59,116.

Hay: máquinas de coser de mano y de pie, sillas de comedor, catres de fierro con bronce, colchones, sommiers, peinadores con mármol, relojes y cadenas de oro y plata, roperos con espejos, peso mostrador, mantos de seda y velo, cortes de casimir, pañuelos de rebozo, sobretodos, aparadores con mármol, ternos de casimir, vestidos, blusas y calzado en gran cantidad, etc., etc.

El Viernes 21 de Marzo, a las 14 (2 P. M.), el martillero señor Masenlli, rematará en la **Casa de Préstamos "LA VICTORIA", calle San Pablo N.o 2308,** las prendas no rescatadas y comprendidas entre los números 31,248 a 68,466.

Hay: aparadores con mármol, peinadores y veladores con mármol, relojes y cadenas de oro y plata, anillos con brillantes, medio amueblado tapizado, roperos con espejo, bolsa de plata, sillas de montar chilenas e inglesas, pulseras de oro, carpetas, gran cantidad en ropa y calzado para hombres y señoras, sillas de junco, servicio de mesa de plaqué, etc., etc.

El Viernes 21 de Marzo, a las 16 (4 P. M.), el martillero señor Jorquera, rematará en la **Casa de Préstamos "LA RECOLETA", Avenida Recoleta N.o 101,** las prendas no rescatadas y comprendidas entre los números 52,735 a 66,465.

Hay: gargantillas, pulseras y colleras de oro, cadenas de oro y plata, sillas de montar, 12 piezas de servicio de plaqué, máquina dental, alfombras, anillos con brillantes, bicicletas, máquinas fotográficas con trípode, par de rositas con brillantes, seis sillas tapizadas de cuero, marquesa 7 brillantes y piedra color, arnés de carreta, prendedor con 11 brillantitos, tarjetero plaqué, etc., etc.

El Viernes 21 de Marzo, a las 20 1|2 (8 1|2 P. M.), el martillero señor Balmaceda, rematará en la **Casa de Préstamos "EL CONDOR", calle San Pablo N.o 2296,** las prendas no rescatadas y comprendidas entre los números 9,176 a 17,290.

Hay: relojes y cadenas de oro y plata, ternos de casimir, vestidos, blusas y calzado en gran cantidad, servicio de mesa de plaqué, cuellos y manguitos de piel, sillas de montar, rositas con diamantes, sobretodos, collarcitos, pulseras y medallas de oro, sillas de comedor, gran surtido en retazos de géneros y cortes de casimir y muchas otras especies.

El Sábado 22 de Marzo, a las 9, el martillero señor Aldunate, rematará en la **Casa de Préstamos "LA CRUZ ROJA",** Av. Matucana N.o 902, las prendas no rescatadas y comprendidas entre los números 37,238 a 49,116.

Hay: rositas con brillantes, máquinas de coser de mano y de pie, catres de fierro con bronce, colchones, sommiers, sillas de montar, servicio de té de plaqué, anillos con brillantes, bicicletas, cadenas de oro y plata, mantos de seda, velo y gumilla, ternos de casimir, vestidos, blusas y calzado en gran cantidad, retazos de géneros y cortes de casimir, sillas de comedor, gran surtido en ropa interior y de cama, etc., etc.

El Sábado 22 de Marzo, a las 14 (2 P. M.), el martillero señor Masenlli, rematará en la **Casa de Préstamos "EL POPULAR", calle San Pablo N.o 3198,** las prendas no rescatadas y comprendidas entre los números 66,661 a 72,926.

Hay: mantos de seda, velo y gumilla, sobretodos, pañuelos de rebozo, gargantilla, anillos, prendedores y rositas de oro, variado surtido en ponchos y mantas, relojes de oro, plata y acero, máquinas de coser de mano y de pie, peso mostrador, ropa interior y de cama, sillas de junco, servicio de mesa de plaqué, catres de fierro con bronce, colchones, sommiers y muchas otras especies.

Las prendas estarán a la vista desde dos horas antes del remate. TODO AL CONTADO.

EL INSPECTOR.

COLEGIALES

Cuadernos y útiles de escritorio a precios reducidos encontrarán en la

SOCIEDAD COOPERATIVA MILITAR

Sección Librería

NATANIEL 76

Fierro

PARA

HERRADURAS

Realizamos

Santo Domingo 855

28-C

Automóvil

de lujo, cerrado, con el famoso motor sin válvulas "Knight", nuevo, véndese de gran ocasión.

M. Bastian y Ca.

VERGARA 548 — CASILLA 3024

LA NACION

Santiago, Marzo 21 de 1919

LA NOTA DEL CONSEJO DE ADMINISTRACION

Las observaciones que hemos venido haciendo acerca del déficit de los ferrocarriles del Estado, y de la causa primera de él y del alza de las tarifas, — o sea el alza inmoderada del precio del carbón suministrado por las Compañías Nacionales — han tenido la más amplia ratificación y justificación en la nota que el Consejo de Administración acaba de enviar al Ministerio de Industria y que se publica en otra sección de este diario.

Textualmente, el Consejo declara, en efecto, que los actuales precios del carbón son la causa principal del gran déficit que se prevé para el año en curso, y exhibe cifras cuyo simple examen sería bastante para dejar demostrada esa aserción.

El precio medio calculado por la Dirección de la Empresa en Octubre del año pasado, para el año actual, era de 87.02 moneda corriente, por tonelada, habiendo sido de 53 en 1918; de 35.87 en 1917; de 40.45 en 1916; de 40.06 en 1915; de 42.98 en 1914 y de 41.73 en 1913. Pero aquella estimación ha venido a quedar corta, pues en el tiempo transcurrido desde la fecha de la preparación del proyecto de Presupuesto (Octubre de 1918), el cambio internacional ha experimentado considerable descenso y ha hecho subir el premio del oro que hay que tomar en cuenta para el pago del combustible, a virtud de las estipulaciones de los respectivos contratos. Así la Empresa tendría que pagar hasta 150 pesos moneda corriente por tonelada de carbón, al cambio de 9d; y hacer desembolsos mayores, a medida que el cambio fuera bajando. Tomados en consideración los contratos con las Compañías de Curanilahue, Lota, Schwager y Arauco, y suponiendo un cambio medio anual de 9d, el precio medio del carbón sería de 124 pesos, o sea tres veces más alto que el precio del año de 1913 y el precio medio del combustible suministrado sólo por las Compañías que tienen contrato en oro sería de 142 pesos moneda corriente la tonelada.

La Empresa se ha encontrado, por una parte, en la imposibilidad de hacer compras en el extranjero; y, por la otra, en presencia de una coalición o trust de las Compañías Chilenas. Aunque aparentemente diversos los precios pedidos por éstas, en realidad todos los proponentes nacionales cotizaban el combustible a un precio exactamente igual por millón de calorías; "de suerte que tomando en cuenta el tipo del cambio en la fecha de la apertura, aún cuando fueron varios los proponentes nacionales, pueden considerarse como uno sólo para la Empresa, **que no obtuvo, a consecuencia de la unión de los interesados, las ventajas que la ley busca en el sistema de las propuestas públicas**".

He ahí una declaración grave a que el Gobierno debe dar la debida importancia, porque ella contiene una verdadera acusación formulada por el Consejo y el Director de los Ferrocarriles del Estado, y señala expresamente el origen del desequilibrio financiero de la Empresa.

Las Compañías Chilenas han concertado entre sí este convenio, a sabiendas de que no habría otros competidores; a sabiendas de que sus precios iban a llevar a la Empresa,—es decir, al principal consumidor de combustible — a una crisis financiera con repercusión en todo el país; a sabiendas, por supuesto, de que tales precios sobrepasaban la más alta cifra de ganancia a que honradamente se podría haber aspirado. Y así fué como, al paso que la Compañía de los Ríos de Curanilahue, hizo propuestas al precio de 70 pesos moneda corriente, la tonelada, las otras fijaron precios de 67, de 71, y de 75 pesos oro de 18d; o sea de 134, de 142 y de 150 pesos moneda corriente, al cambio medio de 9d. Literalmente, una diferencia de ciento por ciento entre los precios de aquella Compañía y los de éstas últimas.

Con razón, pues, el Consejo se queja de que la industria carbonífera chilena, aprovechándose de una situación enteramente anormal en los fletes, haya exigido de la Empresa un precio que no guardaba relación razonable con el costo del producto, cuando se debían hacer los pagos con cambios altos, y que ahora que el cambio está en las vecindades de 9d., resulta irritante y casi diríamos espoliatorio.

Con razón hemos sostenido que se hace indispensable la intervención del Gobierno en este asunto, para reducirlo a términos de equidad; porque no hay derecho para echar sobre los hombros de los habitantes del país no sólo la carga del altísimo precio estipulado sino además la sobreganancia resultante de las diferencias del cambio, que en grado comparativamente inapreciable afectarán a las Compañías productoras.

La nota merece ser comentada más extensamente, y volveremos sobre ella.

Situación del salitre

(Del "South American Journal", de Londres, del 1.o de Febrero último).

"La ligera mejoría en el precio de las acciones de Compañías de Salitre, a la que me referí en la edición última, ha inducido a algunas gentes a imaginar que han concluído las perturbaciones de la industria salitrera, y que antes de mucho los negocios mejorarán considerablemente.

Como un punto de hecho, advirtamos que no fué particularmente grande el alza; y mientras se daban informaciones acerca de que las instalaciones alemanas del salitre sintético, se habían clausurado, y de que las instalaciones similares se habían suspendido en Gran Bretaña y Estados Unidos, se ha visto que tales datos no eran muy auténticos, si bien tendrían suma influencia en el porvenir de la industria del nitrato si fuesen efectivos.

Conociendo la rapidez con que cambian los negocios salitreros, debemos observar con suma vigilancia las posiciones, y presumir que el público podrá tener la seguridad, a la vuelta de pocos meses, y hasta enterar el año que termina en diciembre, de que las noticias serán buenas y que la mayoría de las compañías estarán capacitadas para pagar los más grandes dividendos; y cuando sean cubiertos los últimos dividendos, quedarán en buena situación y el estado financiero para diciembre será mejor que el del año anterior.

Muy pocos productores han estado en aptitud de vender salitre desde el último verano, y estamos informados de que practicamente casi no ha habido ventas más o menos desde octubre.

Los vendedores necesitan tener permiso del Gobierno antes de completar un lote e invariablemente encuentran que las autoridades disponen del salitre que compraron el último otoño para las necesidades bélicas, dejando así a los actuales vendedores sin compradores.

El stock en Chile es muy grande—debe haber alrededor de 600 mil toneladas de salitre todavía en manos del Gobierno Británico para vender,—y parece efectivo que los precios durante la mayor parte de este año, hasta el final, serán bajos.

Mientras tanto, varias oficinas están clausurándose, de modo que el año en curso está destinado a ser malo, al menos en el primer semestre, y probablemente por todo el año.

Muchas de las compañías de salitre están, sin embargo, en una posición financiera muy sólida, y podrán pagar gruesos dividendos; siempre que debamos considerar como justamente cierto que la mejoría continuará acentuándose de aquí a un año, las actuales cotizaciones estarán justificadas; pero no hay nada en el porvenir, hasta este momento, para justificar esta creencia.

Si los trabajos del salitre sintético en Alemania y Estados Unidos se han clausurado o suspendido, se debe a que no pueden producir a los precios de competencia, y éste será por cierto el punto obscuro para el salitre y se necesitan informaciones más precisas; y como es sabido que fuertes accionistas de salitre están todavía vendiendo por todos los medios posibles, debemos insistir en advertir al público que no invierta en salitre."

Para la debida apreciación de la publicación precedente, debe recordarse que el "South American Journal" es el semanario londinense más antiguo y mejor reputado tratándose del examen de los negocios relacionados con la prosperidad y desarrollo de Sur América, de modo que en los comentarios que hace sobre las expectativas económicas de las industrias en general, no puede sospecharse que existan prejuicios, ni optimistas, ni pesimistas, que puedan perturbar la serenidad invariable de sus informaciones financieras.

Como se ve en la publicación transcrita, la situación del salitre ante el observador europeo es esencialmente precaria, subordinada al desenvolvimiento de la competencia que libran los demás abonos azoados en Alemania y Estados Unidos, por lo que no es prudente desechar en términos excesivamente confiados las indicaciones emanadas de las autoridades técnicas en estas materias.

La incertidumbre que rodea el porvenir del salitre se encuentra agravada con lo que ocurre, por ejemplo, en Francia, porque a pesar de que en el Senado se han levantado voces en favor del consumo del salitre de nuestro país, hay antecedentes oficiales que demuestran en el Gobierno francés el propósito de independizarse de nuestro salitre, mediante la dictación de una ley que haga obligatoria la destilación de la hulla, y —lo que es más grave—llegándose hasta gravar con derechos de internación al nitrato de soda de Chile.

N.

La constitucionalidad de un decreto

En el Ministerio de la Guerra se estima que el decreto supremo que crea la Dirección de la Fuerza Aérea Nacional, está encuadrado (¡qué dirá P. Lyon!) en las disposiciones constitucionales y legales que nos rigen.

Nosotros hemos sostenido lo contrario; y, a la verdad, la contestación del Ministerio no nos ha convencido.

Se afirma que dentro de la facultad de "organizar las fuerzas de mar y tierra" que tiene el Presidente de la República, según el número 16 del artículo 73 de la Constitución, está comprendida la de **crear** a su arbitrio las reparticiones militares que tenga por conveniente; y se abona este aserto invocando diversos casos en que así se ha procedido.

La teoría, desde luego, está en abierta pugna con la Constitución, pues, ésta, entrega la facultad de crear empleos, exclusivamente, a la ley; y en el art. 151 prohibe a todo funcionario atribuírse otras facultades que las que **expresamente** le confieran las leyes.

Por lo menos en el Ministerio de la Guerra estarán de acuerdo con nosotros en que no hay ninguna ley **expresa** que le confiera tal facultad al Presidente de la República, y sí, que hay una categórica, en el sentido de otorgársela con carácter exclusivo a los cuerpos colegisladores.

Se arguye que estos nuevos empleos no importan nuevos gastos. "Cuando la Constitución, dice "Huneeus, ha querido que los empleos públicos sean creados por "la ley, no ha distinguido **entre los pagados y los no pagados.** "Ha querido reservar al Congreso cierta intervención superior "en los negocios con los cuales "se relaciona el empleo que se trata de establecer."

Más adelante agrega: "No existiendo esa ley (la que crea el empleo) no divisamos en qué pudiera fundarse la facultad del Ejecutivo para crear funciones gratuitas, sino en una práctica que ya es tiempo de corregir, si nuestros Congresos no quieren continuar siendo, como hasta ahora, bien poco celosos de sus prerrogativas. Y la verdad es que pocas de ellas han sido más atropelladas que la de crear empleos, a que se refiere la 1.a parte del inciso 10.o del artículo 37."

Pero, a pesar de todo, se han creado reparticiones militares por decreto, se nos afirma; y a ello contestamos nosotros que también se han creado y suprimido reparticiones por medio de leyes, como la que creó la Dirección Superior de la Armada, de 10 de Agosto de 1898, cuyos primeros artículos emplean substancialmente los mismos términos que el decreto impugnado; la ley de 3 de Octubre de 1843 que suprimió la Comisaría General del Ejército; y las de 14 de Diciembre de 1843 y de 11 de Octubre de 1844 sobre materias semejantes.

Puede consultarse también la ley número 2771, de 7 de Febrero de 1913 que autorizó la fundación de la Escuela de Aviación, y así muchas otras cuya enumeración es superflua.

A esta altura ya estaremos de acuerdo en que en esta discusión, los ejemplos no convencen; y sobre todo en que, por lo menos la cuestión ofrece legítimas dudas, pues de un lado está Huneeus con la expresión clara y categórica de la Carta Fundamental; y del otro la interpretación que a ella le han dado en la práctica, algunos Ministros.

Con el debido respeto que estas últimas nos merecen, prefemos quedarnos con la primera opinión.

II

No se detienen los que defienden el decreto que crea la Dirección de la Fuerza Aérea, a considerar la segunda y más grave objeción que formulamos en su contra, en cuanto, posiblemente por primera vez en nuestro régimen institucional, divide el poder Ejecutivo, al declarar que la nueva repartición queda sujeta "a la autoridad **del Ministro de Guerra y Marina**"; que el Director "es responsable ante el Ministro de Guerra y Marina"; que los reglamentos se elevarán "al Ministro para su aprobación"; y que se "propondrá al Ministro de Guerra y Marina la ubicación que deben tener las bases" etc., etc.

Hasta hoy las reparticiones públicas dependían de los diferentes Ministerios, que son los conductos por donde el Presidente de la República ejerce sus facultades de mando; pero, desde ahora, se sienta el precedente de que pueden depender del Ministro.

Tratándose de la fuerza armada la cosa es más grave, porque en disposiciones expresas de la Constitución se dela establecido que el Presidente puede disponer de ella según lo tenga por conveniente.

¿Ha querido desprenderse S. E. el Presidente de la República, en favor de su laborioso Ministro de la Guerra, de esta prerrogativa, en lo que se refiere a la Fuerza Aérea Nacional?

Tal vez así sea, y en buena hora reciba el Ministro semejante honor; pero lo grave es que para hacer eso, precisa, en primer término, cambiar nuestro régimen institucional; régimen que Huneeus describe así:

"El Presidente nada puede sin "la concurrencia del Ministro di"rectamente responsable de la me"dida que se dictare" "El Ministro nada puede decidir tampoco "sin la concurrencia del Presi"dente". "Tratándose de medidas "que surten efectos generales o que "confieren algún derecho, y espe"cialmente de todas aquellas que "salen del círculo **de meras co"municaciones y de simples trá"mites**, es indispensable la firma "del Presidente y la del Minis"tro."

Después de tales observaciones, ¿se puede pensar en un Ministro de la Guerra bajo cuya autoridad estén las Fuerzas Aéreas?

TEMPLE.

Exámenes de humanidades

DUPLICA

El artículo del señor Tomás Menchaca Lira, en que comenta el mío de anteayer, pone de relieve la falta de base que ha tenido el autor para atacar a las comisiones universitarias que toman exámenes de humanidades. Se lo agradezco, pues con ello me evita mayores razones en pro de lo que sostengo.

No acepta que yo recuerde el hecho de que forman parte de las comisiones profesores tan prestigiosos como don Julio Vicuña, D. Enrique Nercasseau, don Teodoro Kausel y otros, que citaba para decir que las comisiones no pueden obrar, en los exámenes, guiadas por sentimientos y móviles mezquinos, estando tales personas en ellas. Y el fundamento para tal rechazo es que los profesores citados no son todos los examinadores, y que al lado de éstos, que reconoce como muy dignos, puede haber otros que no lo son.

¡Qué argumento!

Tratándose de un artículo de prensa, no podía yo abusar de la hospitalidad del diario, dando una larga lista de nombres. Hice la enumeración por vía de ejemplo. Pero ya que se da tanta importancia a este hecho, voy a agregar ahora a los ya nombrados los siguientes profesores que también son examinadores: señores Carlos Montebruno, Belisario Díaz Ossa, Julio Saavedra, Gmo. Cuadra Gormaz, Ismael Gajardo Reyes, Gmo. Labarca Hubertson, etc.

¿Qué se dirá de esto ahora? ¿Que todavía no están todos? Sin duda; yo no puedo conservar una larga lista de nombres; no soy un gimnasta de la memoria.

Pero, aún suponiendo que en las comisiones hubiera algún examinador que no mereciese confianza, —con lo que se inferiría un cargo al correcto juicio de los señores miembros del Consejo de Instrucción Pública, que los nombra, — el caso no sería para intranquilizar a nadie, pues siempre, en las comisiones en que actuara, estaría al lado de alguno de los señores nombrados, y que el señor Menchaca ha reconocido como dignos de confianza. Este o éstos no permitirían a aquel un proceder incorrecto. Y si se sintiesen mal acompañados, renunciarían inmediatamente, porque de no ser autores de una incorrección, cuando menos serían cómplices de ella.

¿Dónde está, entonces, la razón que hay para no aceptar el recuerdo que yo hacía? Es preciso que no se quisiera ver el verdadero mérito que de él hacía yo al citarlo, para no reconocerlo.

Todo lo demás del artículo del señor Menchaca es puro "ripio". No hay nada en él que vaya al fondo de las observaciones que he hecho respecto de los exámenes. Queda completamente intacta en su valor la afirmación de que el pobre resultado de los exámenes de los colegios congregacionistas se debe a causas provenientes de esos colegios, de sus profesores, de su sistema de enseñanza, del concepto y objeto que ellos atribuyen a la enseñanza de la Historia. Sería mejor ir a la crítica de esta afirmación y dejarse de rodeos inútiles, porque en nadie hacen efecto.

Por último, es extraño que se vea una amenaza cuando he dicho que, "mientras no se subsanen los inconvenientes apuntados, el resultado tendrá que ser más o menos el mismo". Sólo consigno en esta frase la apreciación mía de que mientras no se subsanen esas causas provenientes de los colegios, me parece que ha de verificarse el hecho de que sus alumnos obtengan un resultado muy mediocre en sus exámenes.

¿Dónde está la amenaza?

ERNESTO ESCOBAR M.

Santiago, 20 de Marzo de 1919.

Freudenburg & Balmaceda

380 — MORANDE — 380

Casas en Arriendo

OFRECEMOS ENTRE OTRAS, LAS SIGUIENTES:

COMPAÑIA.—Bajos, 11 piezas y dependencias, luz eléctrica. $ 1.000.

DELICIAS. — Altos, esquina, 14 habitaciones y servicios, hall, luz eléctrica. $ 1,000.

SANTO DOMINGO.—Altos, esquina, 13 piezas fuera dependencias, garage, luz eléctrica. $ 833.33.

SAN MARTIN.—Altos, 11 habitaciones y dependencias, luz eléctrica, etc. $ 685.

COMPAÑIA.—Bajos, 11 piezas, hall, dependencias, luz eléctrica, etc., $ 600.

MONEDA.—Bajos, 10 habitaciones, dependencias. $ 350.

SOTOMAYOR. — Casa habitacinó, 3 pisos, 10 piezas y dependencias. $ 300.

José Manuel Balmaceda T.
Guillermo Freudenburg C.

Los ingenieros de la Armada

(De "La Revista de Marina" de 1.o de Marzo de 1919).

No creemos necesario excusarnos por agregar un artículo más a los muchos que se han escrito sobre la organización y las condiciones del personal de ingenieros, pues este es un problema siempre latente que ha preocupado y ocupa la atención preferente de las autoridades navales de las principales marinas. No ha habido uniformidad en la solución de este problema, pero sí, la ha habido para reconocer la gran importancia que tiene el personal de máquinas en la eficiencia naval, y la necesidad absoluta de contar con ingenieros técnicos y prácticos, capaces de soportar el duro servicio que impone el manejo de los mecanismos de los buques de guerra. Y es este criterio el que ha hecho que las condiciones del personal de ingenieros de otras marinas, hayan ido mejorando a medida que el progreso ha demostrado su importancia; el mejor reconocimiento del valor del ingeniero naval, se ha efectuado en la marina británica, que con tanto acierto hemos tratado de imitar en todo, excepto en la organización de los ingenieros, por desgracia para la eficiencia de la nuestra.

Por causas inexplicables, no obstante el buen espíritu de la superioridad, la situación del personal de ingenieros se hace cada día más penosa, y aún los más optimistas no ven sino un triste porvenir. El servicio, duro de por sí, se hace cada día más difícil, pues hay que obtener un trabajo eficiente de mecanismos anticuados y trabajados en exceso, de materiales que han rendido su máximo y que ya no dan más, con consumos escasos y con un personal reducido en un 60 por ciento.

La era de economía que ha invadido a nuestra legislación en los últimos años, es uno de los mejores ejemplos de que el exceso de una virtud constituye un defecto; en aras de la economía se han cometido muchos errores, siendo uno de los principales el que se refiere a la defensa nacional, la que, tanto en lo que se relaciona con el material como con el personal, ha sido bastante descuidada. En lo que se relaciona con el personal, la Marina no ha tenido otro estímulo que la Ley de Retiro, aprobada debido a los esfuerzos de un distinguido jefe superior de Marina, ley que, ha quitado al personal de ingenieros todo aliciente, ya que las edades de retiro aprobadas, son tales, que constituye un verdadero acontecimiento cuando se produce el retiro por edad de un oficial de esta rama.

Si la **edad de admisión** de los alumnos de la Escuela Naval y de la de ingenieros es la misma; si es el mismo el **tiempo en el grado exigido a los oficiales de guerra e ingenieros** para el ascenso y si hay **menos** plazas para estos últimos que para los primeros, **¿no es de justicia que las edades de retiro sean también iguales?**

Se dice que el criterio que predominó al fijar las elevadas edades actuales fué no sacrificar a los ingenieros jefes, conservando así sus importantes servicios. Un ligero estudio del escalafón de ese entonces muestra que no había tal peligro, pues aún hoy, si se igualasen las edades se retirarían sólo dos ingenieros de corbeta, cada uno con más de 50 años de edad y tres ingenieros primeros con más de 46.

No dudamos que la justicia haya inspirado el deseo de evitar el retiro de un personal como el de nuestros ingenieros jefes, que tanto han hecho por la eficiencia de la Marina, pero en cambio se ha **sacrificado al producto de la Escuela de Ingenieros**, establecimiento creado con el sólo objeto de formar ingenieros para la Marina, en el cual se han gastado grandes sumas. Y al decir sacrificado no exageramos, por cuanto el personal que aún queda en servicio lleva una carrera desalentadora: hay ingenieros de la Escuela con **22 años** de servicio y **10 de edad** que sólo son **ingenieros 1os., ingenieros 2os. de 33 años**, que tienen **6 y más años** en el grado.

¿A qué edad llegará este personal a ser jefe? Posiblemente cuando haya llegado a la senectud, gastado material y moralmente por el servicio contínuo en los grados subalternos, es decir, cuando no sirva, pues la ingeniería naval es una de las profesiones que necesita **jefes jóvenes**. Esto posiblemente no se aprecia entre nosotros porque se ha comercializado mucho el papel del ingeniero, porque no se le ha dado una misión militar que cumplir en la preparación para la guerra; pero el efecto de la vejez de nuestros ingenieros de todos grados se haría sentir en caso de guerra, en largos cruceros, en marchas forzadas de varios días, en accidentes en alta mar, etc.

Estimamos que la educación de un aspirante a ingeniero cuesta más o menos $ 10,000: pues bien, de los aspirantes recibidos se ha retirado cerca del 50 por ciento o, hablando en pesos, la Marina ha perdido **un millón de pesos** al perder los servicios de 100 oficiales ingenieros educados en la Escuela.

¿Por qué se ha retirado este personal? Precisamente por la ninguna expectativa que presenta la carrera, porque apena el alma mirar el escalafón sin válvula alguna de seguridad que permita algún desahogo, — y así, algo ha debido reventar, — y este algo ha sido la parte más débil o sea los grados inferiores, perdiéndose de este modo el personal que la Marina misma preparó para su servicio, gastando gran parte de su presupuesto: **¡$ 1.000,000!**

Si las condiciones de nuestra carrera no nos hubieran hecho pesimistas, veríamos un rayo de sol en el retiro voluntario a los 30 años de servicios que entra en vigencia en 1921; en efecto, de los 26 ingenieros jefes, 16 tendrán 30 o más años de servicio en esa época, y como sus edades fluctuarán entre 47 y 56 años, es lógico suponer que se acogerán a tal retiro. Si esto sucediese, la Marina se quedaría **sin ingenieros de navío, sin ingenieros de fragata y con sólo 10 de corbeta**, es decir, se presentaría realmente el peligro que se quiso evitar en 1915, peligro imaginario entonces, y que sirvió de base para fijar tan elevadas edades. Y cuando tal estado de cosas se presente, se verá, además, que en cinco o seis años más **todos los ingenieros jefes** podrán retirarse voluntariamente, pues, todos tendrán 30 o más años de servicios. Entonces es probable se apele al patriotismo de estos ingenieros para que continúen en el servicio, no obstante su edad, o bien se suprimirá el retiro voluntario de los ingenieros para evitar que el importante material de nuestra Marina quede en manos de ingenieros subalternos ya achacosos por la edad, con sus facultades e iniciativas ya atrofiadas por la permanencia de ocho o diez años en el mismo grado subalterno.

Si en un principio se hubiera fijado la misma edad a los ingenieros que a los oficiales de guerra, se habrían tenido que retirar sólo uno o dos ingenieros por año; pero no habría habido la posibilidad como la habrá en pocos años más, de que pueda retirarse todo el cuerpo de jefes de una rama tan importante del servicio, y no se habría sacrificado al personal de ingenieros graduados en la Escuela.

Tal estado de cosas necesita un remedio radical, la eficiencia de la Marina, así lo exige; y como estamos al cabo del buen espíritu que anima a la superioridad para mejorar la situación del personal de ingenieros, nos atrevemos a proponer los remedios, que consisten

1.o **Modificar la ley de retiro, fijando para los diversos grados de ingenieros las edades de los grados correspondientes del cuerpo ejecutivo.** — Con la opción de esta medida se producirían algunos retiros de ingenieros de corbeta, dos al aprobarse la modificación a la ley, dos al año siguiente, unos dos años más tarde, etc.; de este modo habría un pequeño desahogo del escalafón y podrían ascender a jefes unos pocos ingenieros primeros, que alcanzarían a imponerse de las responsabilidades de su puesto antes que todos los ingenieros de navío y de fragata se acojan al retiro voluntario. Como se verá, los retiros que ocasionaría tal medida serían muy pocos; no puede haber el temor que la Caja de Retiro se declare en bancarrota, pues seguramente esta Caja no es un gigante con pies de barro que pueda ser fácilmente derribada por el retiro de dos o tres ingenieros.

2.o **Aumentar el escalafón.** —El aumento del escalafón de ingenieros es muy justificado, por cuanto el personal ha sido disminuído con la supresión del personal contratado y asimilado. Supresión que ha originado una considerable economía, pero recargando el servicio del personal del escalafón.

No terminaremos estas líneas sin recordar a nuestros dirigentes que un deber de patriotismo exige evitar el desbande de un personal tan difícil de obtener, consultando la eficiencia, como el personal de ingenieros, personal del cual el almirante Melville de la Marina de Estados Unidos, se expresaba así: **"Una escuadra sin ingenieros perfectamente adiestrados y técnicamente educados, no podrá soportar la prueba de una batalla".**

TURBINA

En el Teatro de la Victoria!

(Dos palabras)

La noche ha caído completamente... Frente a la amplia puerta luminosa la fila interminable de autos y carruajes y la muchedumbre que siempre se renueva hace casi imposible el mantenimiento del orden. Las portezuelas de los coches se abren y se cierran con un ruído seco para dar paso a las siluetas de frack y a las damas arrebujadas en sus pelizas de chinchilla y sibelina...

Las torres de la ciudad cantan las nueve horas y el recinto donde habrá de realizarse la magna fiesta, presenta un soberbio aspecto. Por todos lados se balancean guirnaldas verdes y flores en profusión, mientras los hilos de luz corren, siguiendo las curvas arquitectónicas del amplio teatro, e iluminan la sala con radiosidades esplendorosas...

Los palcos desbordan de concurrencia. Diríase que la sinceridad y espontánea alegría que emana del homenaje hubiera ahuyentado todo lo sombrío que encierra la vida. Sólo se ven figuras grátiles, cuellos esbeltos, rostros juveniles y expresiones gratas, risueñas y bondadosas.

Abajo, en torno de las mesas largas llenas de rosas, aún de pie, se agita la concurrencia de festejantes que representan a todas las edades, a todos los ideales, sin distinción de partidos; han venido a estrechar la mano del diplomático los ancianos amigos de su padre, los hombres de hoy y la juventud entusiasta que habrá de figurar en las luchas de mañana.

Una salva de aplausos resuena, unísona. Se expande, se dilata, crece, hasta invadir el recinto entero de su clamor inmenso.

Ha entrado el Ministro de Chile en Londres acompañado del Ministro de Relaciones Exteriores. Ante ese homenaje grandioso que vierte una sincera emoción en mi alma, experimento la satisfacción intensa, el placer inefable, la alegría reconfortante de ver coronado un esfuerzo y comprendida una labor tan inteligente como activa.

Y en el instante supremo de justicia reconocida y de aprobación ruidosa, dirijo espontáneamente los ojos hacia la radiosa compañera que ha compartido con él—por la fuerza de su gracia y de su real belleza—los triunfos de la jornada, y al ver un poco pálido su rostro y más brillante que otras veces su mirada, pienso... en que la existencia tiene también, en medio de la borrasca eterna, sus "momentos" de compensación y de grandeza. Se esfuma el egoismo y la ingratitud de los hombres ante el espíritu fuerte que abandona una vida fácil y sin recelos para dedicar sus energías al servicio de su patriotismo... ¡Y llamo la atención de la juventud incrédula que duda de la humanidad y de sus generosos impulsos!

Hé ahí el ejemplo. El hombre no se pertenece ni son suyas sus fuerzas... La Nación encierra y está formada de nuestras felicidades y de nuestros afectos.

La patria somos nosotros, nuestro buen nombre y prestigio a través del mundo; ella atesora el cariño de nuestros hijos, el alma del hogar apasible, nuestras horas de expansión y de dicha...

¡Debemos ofrecer el fuego de nuestros corazones en holocausto a su mayor veneración y apogeo!...

¡Servir!

ALMOR.

De Residencia y Renta

VENDO

Próxima a Alameda, en Avenida España

CASA HABITACION DE UN PISO

Consta de diez departamentos de familia y siete de servicios, tres patios, gallinero. Superficie del terreno: 661 metros cuadrados. Reconoce deuda al Banco Hipotecario de Chile. Facilidades de pago.

Precio: $ 75,000

EN CALLE SAN PABLO

Construcción de dos pisos, fachada de ladrillos, interior adobes y tabiques, que consta de cuatro almacenes a la calle, con casitas en el segundo piso; al interior, cité compuesta de 48 piezas. Mide 26.50 metros de frente por 76.30 de fondo. Tasada por la Caja de Crédito Hipotecario en 198,200 pesos.

Precio: $ 160,000

Carlos Ossandón B.

1080 — HUERFANOS — 1080

FIERRO GALVANIZADO

ACANALADO PARA TECHO

"APOLLO" N.o 24 de 6', 7', 8', 9' y 10', ofrecen listo para entrega inmediata por mayor y menor.

GRACE y Cía. (Chile).

SOCIEDAD ANONIMA

HUERFANOS 1087. — SANTIAGO

OSCAR BEZANILLA

DENTISTA

Antisepsia completa. Trabajos rápidos, sólidos, modernos. Hora fija. Plaza Yungay, Libertad 666.

PARTIDA ELÉCTRICA

UNIVERSAL

Sin uso, aplicable a cualquier automóvil, americano o europeo, de cuatro o más cilindros, vendo. Verla, de 3 a 4 P. M., en

COMPAÑIA 1246. - CASI-SILLA 3888 21-C

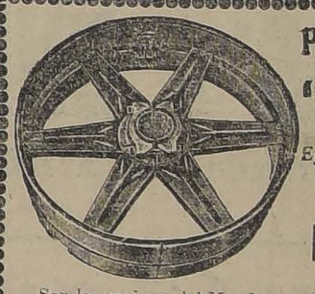

Poleas de Acero "AMERICAN"

Ejes de acero, descansos, machones y todo lo concerniente al ramo de transmisión.

FUNDICION LIBERTAD

LIBERTAD 53-58

Son los mejores del Mundo

CHACRA

CON BUENOS TERRENOS PLANOS REGADOS, A 20 MINUTOS DEL CENTRO DE SANTIAGO, Y CON GRAN FUERZA HIDRAULICA, TIENEN ENCARGO DE VENDER

DIAZ & LLONA

SUCESORES DE JOAQUIN DIAZ B.

OCASION

ENSANCHES de GATH & CHAVES

Puertas, vidrieras, marcos y rejas de fierro, se venden en perfecto estado.

Galería Beeche Of. N.º 5 23-C

Tifus Exantemático

Ofrecemos un variado surtido de Pulverizadores para la desinfección de habitaciones, iglesias, agencias, teatros, etc.

LA DIRECCION DE SANIDAD USA LOS MODELOS QUE UD. ENCUENTRA DONDE

Raab, Bellet & Cía.

ESTADO 235

REMATE

Avisamos a los interesados y al público en general, que el 27 del presente a las 14 (2 P. M.) serán sacadas a REMATE con arreglo a la ley, las prendas vencidas Nos. 33419 al 35149 y Nos. 3632 al 3655 de la Série B seis meses de plazo.

"LA EQUITATIVA" Delicias 851 al 857

ALHAMBRA HOY en especial y noche **ESTRENO** de una obra apropiada **PARA EL DIA DE MODA**

SIEMPRE FOX CON SU ARTE AUDAZ Y LAPIDARIO, PRESENTA LOS MAS GRANDES PROBLEMAS SOCIALES.

SECRETOS DE LA ALTA SOCIEDAD

LO QUE DICE FOX EN ESTA OBRA

El amor es la única razón de existir; pero cuando es atavismo cuando es locura se convierte en un vergonzoso anatema.

Debe atacarse este interesante estado patológico con la ciencia y con el arte, producirá la más espontánea reacción entre los que guardan espantosos secretos en su vida.

Los secretos son transitorios.
FOX alza la voz de la lógica y de la razón y os dice: Destruid los secretos que matan.
Es vuestro deber!

MAÑANA ESTRENO

COMO EL HURACAN

Es la comedia dramática más preciosa que pudo imaginar el célebre novelista **SCRIBE**.
Sobresaliente interpretación del grupo más selecto de las artistas de la Comedia Francesa, entre los que se destacan **ANDRE BRABANT** y **SUSANA DELVE**.

PASADO MAÑANA

OTRO ESTRENO

PATHE N. Y. presenta a la adorable pareja CLADYS HULETTE y CREIGHTON HALE, en la obra de gran lujo.

CORAZON VENDIDO

Mañana estrena el TEATRO ALAMEDA.

sucesivamente los principales Cines de esta capital la impresionante creación **BLUERIRD**.

"El Silencio Culpable"

PROTAGONISTAS: El eximio trágico **MONROE SALISBURY** y la encantadora actriz **RUTH CLIFFORD**. Está sublime obra se desarrolla en Alaska en medio de sus nevadas montañas, sus ventisqueros y pavorosa topografía. Los animales de estas regiones desempeñan un papel principal en esta película, en ella se puede admirar el sorprendente trabajo de estos amigos inseparables del hombre, que en muchas ocasiones le advierten del peligro que les acecha

PROXIMOS ESTRENOS DE ARTE

La SEDUCTORA actriz **DOROTHY PHILLIPS** y el actor **Wm. STOWELL**, nos presentará la sensacional creación. **ESPECIAL ATRACCION UNIVERSAL**.

"La Esposa Hipotecada"

SINTESIS: Un marido sin escrúpulos que por salvar de la dehonra, sacrifica al ser que el destino le diera por compañera.

CARMEN MYERS, la **ESTRELLA** más hermosa de la **CONSTELACION** cinematográfica, nos honrará con la sentimental producción **BLUEBIRD**.

"LA CIUDAD GRIS"

SINTESIS: Para vencer la ironía del destino, debemos luchar con fe inquebrantable.

"EL LELO DE BERLIN", humorística parodia de "EL KAISER".
"EL HUNDIMIENTO DEL "LUSITANIA", la única relación verídica de esta espantosa tragedia que indignó a toda la humanidad.
"ECONOMIA DOMESTICA", chistosísima comedia **Universal**.
"REVISTA CINEMATOGRAFICA UNIVERSAL N.o 73", muy interesante.

OBRAS SON AMORES...

"El Kaiser"

Es la cinta que en el curso del año a arrastrado con toda la opinión, produciendo llenos desbordantes donde se han dejado oír las salvas de aplausos más entusiastas que haya alcanzado film alguno.
HOY LA EXHIBEN: El teatro **SETIEMBRE, BRASIL** y **COLISEO NACIONAL**. Mañana: **BRASIL, DELICIAS** y **COLON**. El Domingo 23: **SETIEMBRE, COLISEO NACIONAL, MUDIAL CINEMA** y **CHILE**, sucesivamente los demás cines de esta capital.

Exclusividad de la Cía. Cinem. Italo Chilena incorp. a la Cía. Cinem. Sud Americana, San Antonio 263

12145-21-b

VIDA SOCIAL

RECEPCION.—
El Viernes próximo ofrecerá una recepción a un grupo de sus relaciones en el Club de Viña del Mar, la señorita Matilde Sanfuentes de la Fuente.

GARDEN PARTY OFRECIDO POR LA SEÑORA BLANCA VERGARA DE ERRAZURIZ.—
Anteayer ofreció un Garden Party a un grupo de sus relaciones sociales en su magnífica residencia de Viña del Mar, la señora Blanca Vergada de Errázuriz.
Asistieron las siguientes personas:
Guillermo Errázuriz Vergara y señora María Edwards de Errázuriz, Arturo Lyon Peña y señora María Luisa Edwards de Lyon, señora Ana de Alvear e hija, Alois Flesch de Boos y señora María Serrano de Flesch, José Eyzaguirre y señora Juana del Carril de Eyzaguirre, Fernando Alamos y señora Ana Lyon de Alamos, Juan Luis Sanfuentes Echazarreta y señora Sofía Irarrázaval de Sanfuentes, Luis Ossa Browne y señora Emiliana Concha de Ossa, Carlos Sánchez y señora Carmen Concha de Landa, Alberto Vijil Olate y señora Angelina Braga de Vijil, María Luz Ossa Concha, Laura Wightman Hoffmann, María Rosa Vergara Hidalgo, Carmen Flesch Serrano, Josefina Alvear, Violeta Wightman Hoffmann, Lía Vergara Hidalgo, José Manuel Larraín, Domingo Amunátegui, teniente Horacio Amenábar, Fernando Morandé Campiño, Luis Browne Fernández y Armando Braun Menéndez.

EL PINTOR PARMAROLA.—
Después de una jira de estudio efectuada a la zona del sur del país se encuentra de regreso en la capital el pintor señor Palmarola.
Trae este distinguido artista valiosos cuadros pintados en la región de los lagos en Llanquihue y Canales de Magallanes.
Permanecerá el señor Palmarola algunos días en la capital y emprenderá en breve viaje a Cuba por la costa del Pacífico.

ENFERMOS.—
Delicada de salud se encuentra la señorita Mercedes Urrejola Rozas.

WASHINGTON FETE.—
Brillante promete ser la fiesta anunciada para el Sábado próximo en Valparaíso.
El Embajador de los Estados Unidos Excmo. señor Joseph H. Shea, presidirá la inauguración a las 16 horas y será amenizada por la banda del Depósito de Marineros, que tocará durante algunas horas, debido a la gentileza de las autoridades navales.
Han cooperado para darle mayor realce a la fiesta el señor capitán Dewar, del H. M. S. Buwick el que ha facilitado la banda del buque para tocar en la noche.
Como se ve la fiesta promete ser en extremo brillante y será sin duda una de las mejores reuniones de la "Season".

VERANEANTES EN LO ESPEJO.—
Veranean en Lo Espejo las siguientes familias:
Bello Balmaceda, Larraín Sierra, Vicuña Rivas, Tagle Bennet, Cañas Tagle, Tagle Alamos, García de la Huerta Rivera Stuven, Herrera Stuven, Balmaceda Ossa, Simpson Claro, Bello Codesido, Vicuña Pérez.

NACIMIENTOS.—
Ha venido al mundo la niñita Adela Larraín Vial, hija del señor Fernando Larraín Mancheño y de la señora Adela Vial de Larraín.
—Ha nacido una hijita del señor Carlos Godoy Castro y de la señora Estela Silva de Godoy.

MATRIMONIOS.—
Ultimamente se ha verificado en privado el matrimonio del señor Abraham Ortega Aguayo con la señorita Berta Fenner Marín.
En la ceremonia religiosa sirvieron de padrinos, por parte de la novia, el señor Ricardo Fenner K. y la señora Lola Marín de Fenner, y por parte del novio, el señor Santiago Ortega Q. y la señora Edelmira Aguayo de Ortega. Testigos del matrimonio civil fueron los señores Eduardo Vargas Guerra y Víctor Villagrán Vera por parte del novio y por parte de la novia, los señores Oscar Fenner Marín y Alfonso Marín Mujica.

DINER BLANC EN CARTAGENA.—
Don Eduardo Ross Necochea y don Fernando Gómez Vergara ofrecieron anoche una comida en el Hotel Francia a un grupo de sus relaciones.
Asistieron las siguientes personas:
Señoritas: María Inés Serruys Gana, Ofelia Gallo Schiavetti, Elena Huneeus Lavín, Amina Ghildo Schiavetti, Olga y Ester Altamirano Rodríguez, Teresa y Blanca Latham Urzúa, Victoria Lira Errázuriz.
Jóvenes: Eduardo y Federico Ross Necochea, Augusto Espejo Pando, Jorge Gallardo Nieto, Jorge Huneeus Lavín, Hipólito Serruys Gana, Fernando Gómez Vergara.
Ofreció la manifestación don Jorge Gallardo Nieto, con una simpática improvisación.

PASEO A QUEBRADA VERDE.—
Un distinguido grupo de veraneantes de Viña del Mar organizó el Jueves pasado un paseo a caballo a Quebrada Verde, pintoresco sitio distante a 8 kilómetros de Valparaíso.
Entre las familias asistentes pudimos notar a las siguientes señoritas de nuestra sociedad:
Marta, María, Olga, y Berta Villalobos Arteaga, Sara y Elena Valdivieso Tagle, Marta Balmaceda Valdés, Mimí Bulnes Correa, Berta Zañartu Larraín, Rebeca y Victoria Symón Lorca, Matilde Valdés Blest, María Fuenzalida Freire, Laura Saldías Blanco, Cristina Barros Vicuña y Violeta Gándara.

VERANEANTES EN CONSTITUCION.—
Veranean en el Hotel Central de Constitución las siguientes familias:
Don Ramiro Silva, señora y familia, don Fernando Ravanal, señora y familia, don Enrique Guzmán Duval y señora Rosa Serrano Mathieu de Guzmán, don Alfredo Balmaceda, señora y familia, don Alejo de la Jara, señora y familia, don Hector Risopatrón, señora y familia, don Guillermo Sanders, señora y familia, la señora Amelia Rodríguez v. de Villalobos, la señora Carmela del Río y familia, la señora Delfina Pozo v. de Urzúa y familia.

CONCIERTO EN LLOLLEO.—
El Sábado se llevará a efecto en los salones del Gran Hotel de Llolleo un concierto en el cual tomarán parte distinguidas familias que veranean en esa localidad.
Existe gran entusiasmo entre los veraneantes por asistir a este concierto, que será la fiesta más brillante de la temporada de verano.

VIAJEROS.—
Hoy parte a Viña del Mar don Víctor Bezanilla Larraín.
—Ha regresado de Papudo don Carlos Barriga.
—Próximamente se dirigirá a "La Estocada" don Miguel Campino.
Regresó de Llallay don Ernesto Prieto Letelier.
De Cartagena regresó don Rafael Vargas Prado.
A Chiñihue se dirigieron ayer la señora Rosa Garland de Délano, la señorita María Délano Garland, don José Alcalde Heiz.
—Ayer partió a Valparaíso la señora Sara Sánchez de Barbari, acompañada de sus hermanas Rosa y Julia Sánchez Guzmán.
—Don Roberto Marinot regresó de Cartagena.
—Por el nocturno de anteayer partió a Puerto Varas, don Juan Pablo Urzúa Puelma, para regresar en breve a la capital, donde fijará su residencia.
—Por el expreso de ayer se dirigieron a Viña del Mar, don Carlos Henríquez y señora Raquel Reyer de Henríquez.
—A Papudo se dirigió don Rafael Silva Lastra.
—El Martes 18 partió a Llolleo don José Antonio Fernández.
—A Cartagena se ha dirigido don Eduardo Zañartu Eguiguren.
—De Valdivia ha regresado el señor Jorge Molina.
—Del mismo lugar regresó el señor Arturo Bentjerodt.
—Ayer ha estado de paso en Santiago, con rumbo a Valparaíso, donde representará a la Municipalidad de Puerto Saavedra en el Congreso de Gobierno Local, el señor Augusto Winter.
—A Papudo partió el General Luis López Rodríguez y familia.

GRAN HOTEL ZAPALLAR

UNICA PLAYA SIN VIENTOS

A solo 5 horas de Santiago.
Para temporada de Marzo y Abril precios reducidos.
Departamentos con baños y toilette, agua fría y caliente a toda hora.
Pedir datos y precios a
GRAN HOTEL ZAPALLAR
x-466-28-b.

¿Quiere Ud. que su boca sea un estuche de perlas? ¿Quiere Ud. tener encías sanas y aliento puro? Use diariamente la

Pasta Esmaltina

El dentífrico por excelencia.

CHANCACA TRUJILLO

DE CLASE SUPERIOR

Ofrecen para entrega inmediata

HORMANN y Cía. -- Bandera 559

KITATOS

(PASTILLAS)

No hay garantía contra la posibilidad de coger Influenza.

LA INFUENZA, LA GRIPPE Y LA PULMONIA

por lo general, tienen su principio en un resfriado.
En cuanto sospeche usted que ha contraído un resfriado, habrá ganado la mitad de la batalla si CONOCE el remedio más eficaz que parará su progreso como una muralla—si lo toma a tiempo.
Pudiera usted atrapar un resfriado cuando se hallase lejos de una farmacia. Las personas de buen criterio se previenen contra los resfriados llevando consigo

KITATOS

conocido en todas partes como el remedio de precaución para los resfriados. Así como en un apuro una sábana mojada puede impedir el desarrollo de un gran incendio, dos o tres dósis de este tónico-laxativo-quinina obrador de maravillas expulsará el resfriado que, si se descuida abre a menudo el paso a la Influenza Española, la Pulmonía, Pleuresía, Reumatismo y a veces a la Tuberculosis. Cómprelo usted sin demora en cualquiera farmacia.

THE SYDNEY ROSS COMPANY. NEW YORK. U. S. A.

SETIEMBRE Y BRASIL
HOY EN
Tarde a las 18.15
Y NOCHE

EL KAISER

La película bella, emocionante y grandiosa, proclamada por la crítica y por el público como superior a "**CIVILIZACION**". Argumento semejante a las novelas de Dumas, basado en hechos históricos ligados por una intensa trama dramática.

Mañana tarde y noche, **SETIEMBRE y BRASIL: EL KAISER**

12139-21-b

Educación

ANDREW CARNEGIE. — En junta genarl de socios, celebrada el Domingo se tomaron los siguientes acuerdos:
1.o Abrir la matrícula los días Lunes, Miércoles y Sábado, de 8 a 10 de la noche.
2.o Poner a disposición de todos los alumnos la biblioteca para que consulten las obras que les sean necesarias.
3.o Continuar con el curso especial de señoritas en iguales condiciones que el año pasado.
4.o En este año habrán tres cursos, primero, segundo y tercero.
5.o El 20 de Marzo se efectuarán los exámenes de admisión. También se les avisa a los socios que no han asistido a esta junta general que los Miércoles a la hora de costumbre se ha dejado para conversaciones prácticas del inglés a la cual pueden concurrir todos sus socios.

BOX

EL MATCH DEL SABADO.—KID LEVIGNE v. CARLOS PEREZ.—El próximo Sábado se llevará a efecto, en el Teatro Circo Independencia, un match de box a 10 vueltas, entre los profesionales de peso pluma Carlos Pérez, campeón de Chile y Kid Levigne, boxeador mejicano.

FEDERACION DE BOX.—Algunos acuerdos.—En la sesión del Lunes 16 del presente, esta institución tomó, entre otros, los siguientes acuerdos:
Aceptar como insignia oficial de la Federación, el cuño confeccionado por el señor Eyrau.
Recomendar a los empresarios de espectáculos de box, prefieran en los preliminares a los miembros de la Asociación de Centros de Box de Santiago, con el objeto de premiar, en la mejor forma posible, los esfuerzos de los diversos centros de esta capital.
Iniciar una suscripción popular con el objeto de reunir los fondos necesarios para adquirir un cinturón que se obsequiará al campeón sudamericano, señor Manuel Sánchez.
Se acordó también entregar al boxeador Sánchez un Diploma, que le acredite campeón de peso liviano de Sud América.

CENTRO DE ALUMNOS Y EX-ALUMNOS DE LA ESCUELA NOCTURNA EXEQUIEL VILCHES.—Se nos pide avisar a los socios que las clases de Box de este Centro, estarán a cargo del profesional Dionisio Peña, las que se harán los días Lúnes y Viernes de 9 P. M. a 10 y media P. M.

Maisón Gualtieri
Antes Julia y Armand
ESTADO 357
sólo por pocos días
Exposicion y Venta
HOTEL FRANCE
Viña del Mar.
11874-23-b

Señora ó Señorita ¿Quiere Ud. conservar su belleza y su encanto juvenil?
USE
POLVOS CREMA LECHE
productos que no tienen rival!

En venta en todas las tiendas de modas, perfumerías y farmacias de la República.

PRECIO: $ 4.20

12144-21-b

TEATROS

TEATRO SANTIAGO. — Concurridas se vieron anoche las funciones de esta sala.
En segunda se hizo el estreno de la comedia en 4 actos de Callavet, Robert de Flers y Emmanuel Arene, "El Rey".
Es una obra de argumento interesante, cuyo mérito no está precisamente en la originalidad y presentación de sus situaciones sino en el fondo intencionado de sus escenas.
Llevan ellas una fina, pero aguda crítica a la política francesa.
Sin embargo, la interpretación no corresponde a las exigencias del libreto.
Es una comedia y, con ello, está dicho que el conjunto de Manolo Fernández no puede, ni con mucho esfuerzo, hacer una interpretación que marque los méritos de esa crítica que se desenvuelve en un ambiente que ha menester de una más profunda observación.
Hoy va en vermouth "A ver si cuidas de Amelia".
En primera de la noche, "La Presidenta" y en segunda, "El Rey".

"EL HIJO DEL COMODORO". — Mañana estrenará Manolo Fernández este aplaudido vaudeville de Feydean, cuyo argumento es de fondo moralizador.
"El hijo del comodoro" ha obtenido franco éxito en los principales teatros del extranjero.

TEATRO SAN MARTIN.— El Sábado debutarán en este teatro los ilusionistas Merino y Miss Emma que con las tonadilleras La Portuguesita Alice y Esther Navarrete, la pareja de bailes internacionales, Las argentinitas y los duetistas Los Valera, forman el conjunto de la compañía de varietés, que con el aplauso del público actúan en este coliseo.

Circos

PABELLON DELICIAS. — El argollista Joe Finlay debutó anoche siendo muy aplaudido en sus difíciles trabajos.
Se continúa preparando el estreno del acto ecuestre-gimnástico "Los juegos de guerra", que se anuncia como creado en la Escuela Militar francesa de Saint-Cyr, para el entrenamiento de los alumnos.
Se anuncia, además, el próximo debut de Los Charleston, notables ciclistas que ejecutan el atrevido Círculo de la Muerte.
El programa de esta noche es variado y atrayente.

Noticias cinematográficas

"EL SILENCIO CULPABLE". — Con este título se estrenará próximamente una creación de la casa Bluebird, cuyo tema se desarrollo en Alaska, en medio de sus nevadas montañas y ventisqueros. Se podrá admirar los animales de estas regiones, amigos inseparables del hombre que en muchas ocasiones les advierten el peligro que les acecha.
En cuanto al desenvolvimiento dramático, cada rol tiene su intérprete irreprochable, haciendo gala de sus dotes artísticos el actor Monroe Salisbury y la actriz Ruth Clifford, que se muestra llena de encantos.
En la confección de este film, se advierte una mano directriz avezadísima. Hay poses de expresiones que resultan admirables.

BESSIE BARRISCALE.—Esta actriz sentimental americana aparecerá próximamente en el Splendid Theatre en su mejor y última creación, el drama pasional, "El camino recto".

WILLIAM HART.—El actor creador inimitable del tipo del valiente y noble Cow-boy del Far-West americano, reaparecerá en breve en su creación, titulada "De una sola cara".

CREIGHTON HALE Y GLADYS HULETTE.— Estos dos artistas se presentarán el Domingo en una de su más reciente creación titulada "Corazón vendido", que ha sido el más franco éxito de estos dos artistas.

"SECRETOS DE LA ALTA SOCIEDAD".— Es sin duda este uno de los estrenos de la semana que ha despertado interés en el público. Se hará en el Cine Alhambra.

LAS ESPECIALES DEL BRASIL. —"La violinista ambulante", la creación de Mae Marsh, es la película que la empresa del Teatro Brasil ha escogido para reanudar el Sábado 1.o de Marzo las secciones especiales.

PELICULAS PARAMOUNT. — "Vendida", emocionante tragedia desarrollada en Monte Carlo, interpretada por la actriz Paulina Frederick; "Por su defensa", comedia-drama por Fanny Ward, son los estrenos que la marca Paramount presentará la próxima semana.

"CORAZON VENDIDO".— Nueva York, el sueño dorado de todo emprendedor americano, la ciudad fabulosa y soberbia, que en esta película veremos proyectada en la pantalla, esconde también dolores y desengaños. La obra ha sido adaptada por Pathé New York con demostración de detalles y lujo. Sus protagonistas son la inolvidable pareja Gladys Rulette y Creighton Hale, más conocido por el protagonista de "Las siete Perlas".

PROXIMO ESTRENO.— El mercado cinematográfico está tomando entre nosotros bastante interés. Una nota altamente simpática será el estreno a principios de mes de la novela de aventuras en 20 series "La casa del odio", película traída al país por la empresa de Teatros y Cinemas Ltada.
Por otra parte, anuncian las revistas cinematográficas de Buenos Aires el próximo estreno de "La Casa del odio", para el mes de Abril. La conoceremos, pues, primero en Chile. Como se sabe, "La casa del odio" está interpretada por Perla White y Antonio Moreno.

Programas de hoy

CINE ALHAMBRA.— Como día de moda estrenará Fox hoy en la especial y noche de este cine su obra "Secretos de la alta sociedad", obra basada en los sufrimientos que aquejan a aquellas personas faltas de valor moral para expresar sus sentimientos.
Hay en este drama verdad y lógica de la vida. Fox ha vertido en "Secretos de la alta sociedad" el arte que se requiere para desarrollar en la pantalla una obra interesante.

TEATRO ALAMEDA.— Estrenará esta sala hoy en la nocturna "El ocaso de la gloria" o "La limosnera", obra de profunda tesis interpretada por el actor ruso Ivan Masurkin. La mise en scene es regia y acompañan al actor Masurkin varios artistas del teatro mudo conocidos de nuestro público.

AMERICAN CINEMA.— "El orgullo de la raza", es el título de una interesante comedia dramática interpretada por la actriz Gail Kane, que hoy estrenará esta sala en la sección nocturna.

TEATRO VICTORIA.— Este teatro ha decidido dar todos los Viernes una función de moda dedicada a las familias del barrio de la Recoleta. La obra elegida para hoy primer día de moda, es "El derecho de amar", obra basada en la novela del escritor León Tolstoy. La interpretación es a cargo de la actriz Betty Nansen.

SPLENDID THEATRE (Ex-Royal).— En las funciones especial y nocturna de hoy Viernes de moda, será estrenada una de las más bellas producciones de la Casa Triangle, llegadas al país, el poema de amor titulado, "La violinista ambulante". El rol de protagonista lo desempeña la actriz Mae Marsh, una de las actrices favoritas de nuestro público por su talento y exquisito arte.
Mañana Sábado estreno Triangle: "El sexo débil", drama pasional por Dorothy Dalton, Louise Glaum y Charles Ray.

TEATRO DIECIOCHO.— (Alameda esquina de Dieciocho).— La empresa de esta sala de espectáculos cinematográficos, anuncia la reapertura de este teatro para el Sábado primero de Marzo, con películas muy bien seleccionadas y de absoluta moralidad. La empresa en el ánimo de ofrecer un espectáculo completo, ha conseguido instalar una máquina nueva marca Simplex, con reflectores que arrojan la luz con mayor nitidez, lo que significará una novedad.

TEATRO NOVEDADES (Cueto 257).— Este teatro estrenará hoy el drama pasional titulado "El mal amigo", o "¿quién mató al japonés?" Se luce como actor Sessue Hayakawa, y también como atlético campeón de jiu-jitsu. En las escenas de defensa de su amada contra su falso amigo, está en excelente situación.
Mañana dará tres funciones. Matinée, "Chaplin en vida de perro", y "El mal amigo".
Además, habrá sorteo de juguetes entre los niños. En especial, "Sin mancha" o "Sangre azul". Noche, "El mercado de esclavas" o "El tesoro de los piratas", por Paulina Frederick.

TEATRO POLITEAMA.— Hoy las series 10, 11 y 12 de la interesante película "La reporter policial", interpretada por Beatriz Fairfax y Harry Fox. Estos episodios, penúltimos de la cinta, son de grande interés.

TEATRO ELECTRA.— Hoy estrenará este cine las series 4, 5 y 6 de la hermosa cinta Pathé N. Y., titulada "El misterio de la doble cruz", por Mollie King, actriz americana.

TEATRO CIRCO INDEPENDENCIA.— Estrena hoy este cine la vista oficial de la guerra, tomada por el Cuerpo de Operadores del Ejército americano, titulada "Los cruzados de Pershing", 2.a parte de "Ya vamos Lafayette", y cuyo estreno anoche en el Splendid Theatre constituyó un éxito. Las partes más importantes de la cinta son las siguientes: la batalla de Chateau Thierry. Una orden de ataque a una batería. Los tanques en acción. El "Deutshland" en Baltimore. El "Lusitania". Los submarinos ... nos, y otras escenas que pintan ... mente la guerra mundial.

TEATRO ATENAS.— Hoy ... "El cristal del honor", ... tada por Julieta Day. Se ha ... do esta hermosa comedia para ... gurar la temporada de ... diarias, por ser esta película ... las mejores creaciones recientemente estrenadas.

TEATRO DELICIAS.— En ... cial y noche estrena la novela ... cial del escritor H. Hugues, ... da "La mano del muerto". ... Castleton es la protagonista de ... cinta.
Mañana estreno: "El Kaiser".

TEATRO COLON. — (San ... esquina de Teatinos).— Hoy ... moda, estreno "Paralta" ... "Sin mancha" o "Sangre azul" ... ñana se iniciará el estreno de ... tualidad: "El Kaiser".

MUNDIAL CINEMA.— (Plaza ... magro).— Estrena hoy la ... interpretada por María Doro ... da "La moral y el amor".

TEATRO SEPTIEMBRE.— ... repite la vista Universal "... ser", estrenada el Jueves con ... desbordante de público. "El ... es realmente una vista que ... "Civilización" y todas las de ... nero.
A pedido de muchos asistentes se exhibirá ... obra no solamente se ... nocturna, sino también en ... ción vespertina extraordinaria ... 18.15.

TEATRO BRASIL.— En ... extraordinaria a las 18.20 y ... ción nocturna, se estrenará ... este concurrido cine, la película ... Kaiser", de cuyo triunfo en ... tiembre hemos dado cuenta. La ... yección será acompañada por ... questa con música especial ... adaptada.
El Domingo tarde y noche ... trenará la espléndida película ... bird "El silencio culpable".

TEATRO SANTIAGO
EMP. TEATRAL DEL PACIFICO
Compañía Manolo Fernández
Hoy Viernes 21 de Febrero 1919, hoy.—Vermouth selecto, a las 18.30

A ver si cuidas de Amelia

Noche, dos únicas secciones, 1.a tanda, a las 21.30

La Presidenta

2.a tanda, a las 22.30

El Rey

Sábado, estreno "El Hijo del Comodoro".
Domingo "El Ultimo Mosquetero".
Viernes 28, "Florestan y ...
El vaudeville de mayor éxito, más gracioso de todos los vaudevilles.

ARTICULOS ESCRITORIO
GRABADOS
Y MARCOS AMERICANOS
Papel Glacier
Tintas Diamond
Fernando Orrego & Co.
Compañía, 1301

Farmacia y Droguería
CENTRAL
Estado 3??, al lado de la casa Gath y Chaves

Es el nombre de un buen neumático y el preferido de los automovilistas.

Echeverría & Cía.
IMPORTADORES
612 - MORANDE - 6..

AHUMADA 318
CASILLA 3499
TELEFONO 387

Farmacia Española

UD. PUEDE VISITARNOS.
UD. PUEDE ESCRIBIRNOS.
UD. PUEDE TELEFONEARNOS.

Sus órdenes son atendidas inmediatamente.
Sus Recetas son despachadas por farmacéuticos titulados.
Nuestros precios son los más bajos de plaza.

A. PENA y Cia.

POLITICA

En la tarde de hoy habrá Consejo de Gabinete

ALREDEDOR DE LA PROVISION DE ALGUNAS INTENDENCIAS

Unificación del Partido Demócrata

HOY SE REUNE LA COMISION NOMBRADA POR EL DIRECTORIO GENERAL PARA RESOLVER ALGUNAS DIFICULTADES INTERNAS

LA ASAMBLEA LIBERAL PROCLAMARA MAÑANA EL CANDIDATO A SENADOR POR SANTIAGO

Consejo de Gabinete

Hoy, a las 15 horas 30 minutos, se celebrará en el despacho presidencial un Consejo de Gabinete.

Aparte de interesantes materias administrativas, el Consejo se ocupará del nombramiento de algunos intendentes, como el de O'Higgins y el de Talca. Respecto del primero de estos nombramientos, no existiría ninguna dificultad, según se nos informa.

En el Partido Demócrata

Como se ha anunciado mañana Sábado, a las 21 horas, se reunirá extraordinariamente el Directorio General del Partido Demócrata, para oir el informe de la comisión especial nombrada en Febrero último para solucionar las dificultades internas.

Esta comisión la componen los señores Francisco Landa, Isaías González, Juan Araya E. y Filodomo Ramos, y es reunirá hoy en la tarde para redactar dicho informe.

Las dificultades internas aludidas ya han desaparecido, según se nos dice. Por otra parte el ofrecimiento hecho al señor Artemio Gutiérrez para presidente del Partido, ha sido recibido con general aceptación por las dos corrientes.

Con motivo de haberse publicado la noticia de que los demócratas romperían probablemente la situación de la Alianza Liberal, nos acercamos ayer a algunos dirigentes de esa colectividad política, quienes nos manifestaron que cuanto se diga sobre el particular es prematuro. Si bien en el Partido hay un marcado descontento respecto de uno de los partidos de la Alianza,— nos agrega,— no es menos cierto que en sus filas hay hombres que posponen toda consideración al mantenimiento del gobierno liberal, de que tanto necesita el país.

Senaduria de Santiago

Se nos encarga poner en conocimiento de los miembros de la Asamblea Liberal, que hoy de 17 1|2 a 20 horas se recibirán los sufragios para elegir el candidato a senador que proclamará el partido. Será el último día de votación.

También se nos encarga rogar a los asambleistas que se sirvan concurrir a la sesión que celebrará la Asamblea el Sábado a las 21 1|2 horas con el objeto de hacer el escrutinio y proclamar el candidato.

Don Eduardo García Guerrero

En la tarde de ayer ha fallecido en esta capital, a los 33 años de edad, el señor Eduardo García Guerrero, víctima de un agudo ataque de uremia.

Con la muerte del señor García Guerrero desaparece una fuerte mentalidad de la nueva generación, un servidor público distinguido y un periodista amplio y vigoroso.

En nuestro escenario político, formó en las avanzadas del liberalismo, donde su talento y la fuerza de sus convicciones le crearon pronto una situación expectante dentro de la juventud. Así, siendo presidente del Centro Liberal el actual diputado por Santiago, señor Tomás Ramírez, el señor García Guerrero ocupó la vice-presidencia de esta institución, para pasar luego a servir la presidencia. En las convenciones de la juventud liberal celebradas en Chillán y Valdivia, con pocos años de intervalo, el señor García Guerero tuvo una actuación relevante. Abordó principalmente los temas relacionados con el derecho penal y la antropología jurídica, que constituían sus estudios predilectos. Poco después, era profesor extraordinario de la cátedra de Medicina Legal, en la Universidad de Chile.

Dotado de una vasta cultura general, poseía además un espíritu artístico delicado, como lo atestiguan sus brillantes conferencias sobre Wagner, Chopin y otros músicos célebres.

Como periodista, formó parte de la redacción de "El Mercurio" y de "La Mañana".

A raíz del triunfo de la Alianza en las elecciones de Marzo de 1918, la juventud liberal santiaguina ofreció un banquete en el Cerro Santa Lucía a los congresales del Partido. Lo ofreció García Guerrero en un hermoso discurso que condensa las aspiraciones de la juventud liberal y que insinúa nuevas orientaciones a nuestros políticos.

Con motivo del fallecimiento de don Eduardo García Guerrero, se reunió extraordinariamente el directorio del Centro Liberal y acordó designar una comisión compuesta de los señores Domingo Matte Larraín, Ernesto Barros Jarpa, Osvaldo Fuenzalida Correa y Carlos Cruz Santa María, para que asistan a los funerales en representación del Centro y comisionar al señor Barros Jarpa para que haga uso de la palabra en el Cementerio a nombre de la institución.

Se nos encarga rogar a los miembros de la institución acompañar sus restos al Cementerio General.

Anoche se reunió extraordinariamente el directorio de la Asamblea Liberal a fin de tomar conocimiento del sensible fallecimiento del distinguido miembro del Partido, señor Eduardo García Guerrero.

Se designó a los señores Enrique Vergara Robles, Jorge Lecannelier y César Jiménez Fuenzalida, para que representen a la institución en los funerales del señor García Guerrero.

Asamblea Radical

Presidida por don Víctor Celis M., con asistencia de los señores vicepresidentes, de numerosos asambleistas y del secretario señor Constenla, celebró sesión antenoche esta corporación política.

En la hora de los incidentes, don Manuel J. Larrea, fundándose en la imperiosa necesidad de combatir el analfabetismo y en las promesas de los representantes de la Asamblea en el Congreso hechas a favor de la dictación de la ley de instrucción primaria obligatoria y laica, propone iniciar una enérgica campaña a fin de obtener a la brevedad posible la dictación de dicha ley.

Se acordó por unanimidad aceptar la idea contenida en esta indicación, debiendo redactarse su texto por la mesa, de acuerdo con el autor.

En la orden del día, se puso en discusión el voto del señor Echiburú de protesta por la dictación de la ley marcial, suscitándose al respecto un extenso debate, en cuyo desarrollo se formularon las siguientes modificaciones que fueron votadas al fin de la sesión con el siguiente orden:

De don Rudecindo Salas Mora: "La Asamblea Radical, reconociendo la legitimidad de los fundamentos que tuvo la Asamblea de Alimentación Nacional para suspender el comicio de 7 de Febrero, y considerando que la suspensión de garantías individuales pudo haberse compensado siquiera por el estudio y resolución previa de los problemas económico-sociales de la hora presente, hace un llamado a sus representantes, como asimismo a todos los demás miembros radicales del Congreso, para que inicien una labor de conjunto y enérgica en este sentido, ya sea tomando por base las peticiones formuladas por la Asamblea Obrera de Alimentación Nacional u otros proyectos que ellos mismos elaboren".

Esta indicación fué rechazada por treinta y cinco votos contra veintiséis y una abstención.

De los señores Alberto Hiriart y Belisario Videla: "La Asamblea hace un llamado a sus representantes, como asimismo a todos los demás miembros radicales del Congreso, para que inicien una labor de conjunto y enérgica en pro del estudio y resolución de los problemas económicos y sociales, ya sea tomando por base las peticiones formuladas por la Asamblea Obrera de Alimentación Nacional u otros proyectos que ellos mismos elaboren".

Dicha indicación fué aprobada por treinta votos contra cinco y once abstenciones.

Partido Radical

COMISION ELECTORAL.—De orden de la Comisión Electoral, se cita a una reunión que se llevará a efecto el Sábado 22 del presente, a los asambleistas inscritos en la 1.a, 2.a, 3.a, 4.a y 5.a Comunas, y para el Lunes 24, a los inscritos en las 6.a, 7.a, 8.a, 9.a y 10.a Comunas.

La reunión será en el local del Club Radical, Ahumada 242, a las 21 1|2 horas.

Partido Liberal Democratico

ASAMBLEA DE LA COMUNA DE YUNGAY.— Hoy, a las 17.30 horas se reunirán en el club del partido, Compañía 1238, los liberales democráticos de Yungay, con el objeto de organizar la Asamblea del Partido en esa Comuna y tratar de las inscripciones electorales.

Se cita a los correligionarios de Yungay para que concurran a esa reunión.

—Se cita también para que asistan al club a las 6 de la tarde, a los señores Guillermo Ramírez Sanz, Augusto Vicuña S., Manuel González Ossa, Enrique Barbosa y Juan León Ibáñez para redactar los estatutos de la Asamblea Departamental de Santiago.

VIDA SOCIAL

BANQUETE.—

Ayer se efectuó, en el Club de la Unión, el banquete ofrecido en honor del señor Waldemar Adelsdorfer, con motivo de su próxima partida a Estados Unidos.

Estaban invitados, los señores: Waldemar Adelsdorfer, Warren Robbins y Edgar Gabbins.

Asistieron los señores: Joaquín Díaz Garcés, Gustavo Walker Martínez, Alejandro Murillo V., Ismael Ossa Covarrubias, Edmundo Eastman, Carlos Cruzat Vicuña, Wilfred E. Page, Juan Loveday, Jorge Phillips Huneeus, Juan Enrique Concha S., Emilio Tagle Rodríguez, Alfonso Freire Valdés, Luis Germán Valdés R., Gonzalo Herreros Ortúzar, Ignacio F. Infante A., Gabriel Vidal Pizarro, Enrique Pérez Riesco, Ismael Jaras y Díaz Valdés, Eugenio Larraín Búlnes, Nemecio Antúnez Cazotte, Roberto Spencer, Carlos Valdés Ortúzar, Eduardo Irarrázaval C., Oscar Bascuñán A., José Ureta Echazarreta, Roberto Vial S., Gregorio Santa Cruz Ossa, Alberto García de la Huerta, Guillermo Arthur, José Luis Walker, Recaredo Ossa Covarrubias, Jorge Manuel Echaurren, Carlos Rivas Vicuña, Alejandro Fierro Carrera, Hugo L. Bunster, Enrique Riveros Cruz, Enrique Benítez, Jorge Phillips R. Peña, Enrique Torres L., Enrique Hopfenblatt, Ignacio Valdés Ortúzar, Fernando Subercaseaux B., Frederick Morgan, Arturo Calvo Mackenna, Guillermo Amunátegui, Jorge Asta-Buruaga Lyon, Jorge Besa Montt, Pedro Valdés Eastman, Daniel Vial Carvallo y Carlos Soublette.

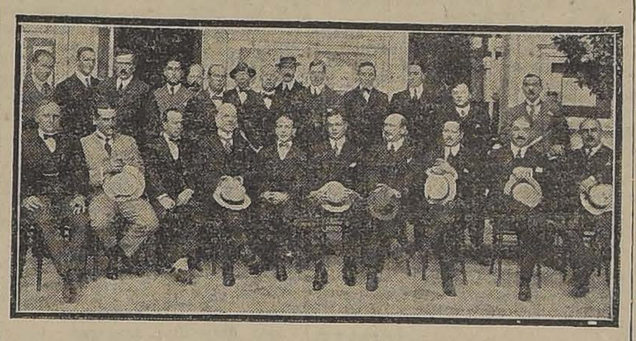

ASISTENTES A LA MANIFESTACION

EN HONOR DEL MINISTRO DE CHILE EN GRAN BRETAÑA—MANIFESTACION.—

A las adhesiones al banquete que a fines del presente mes se llevará a cabo en el Club de la Unión, en honor del Ministro de Chile en Gran Bretaña, señor don Agustín Edwards Mac-Clure, debemos agregar las siguientes:

Senadores: don Eduardo Charme, don Guillermo Edwards; diputados: don Arturo Alemparte, don Manuel García de la Huerta.

Señores Alejo Santelices de la Cerda, Aurelio Ruíz Valledor, Alfredo Briceño Undurraga, Francisco A. Encina, Patricio Larraín Alcalde, General Jorge Boonen Rivera, Gonzalo Herreros Ortúzar, Santiago Toro Herrera, Enrique Mandiola Eastman, Luis Edwards, Ricardo E. Searle, Alberto Edwards Vives, Tomás Capella, Eduardo Orrego Ovalle, Joaquín Walker Martínez, Clemente Díaz León, Luis Dávila Larraín, Ismael Valdés Valdés, Guillermo Subercaseaux Pérez, Claudio Vicuña Subercaseaux, Julio Vicuña Subercaseaux, Frank W. Simpson, Doctor Luis de la Carrera, Pedro García de la Huerta, Francisco R. Undurraga, Joaquín Irarrázaval Larraín, Carlos Ríos, Arturo Ureta Echazarreta, Enrique Doll R., Rafael García Huidobro, Carlos Henríquez y Oscar Valenzuela Valdés.

EN LA DIPLOMACIA.—

Ha llegado a esta capital, procedente del Brasil, la familia del Adicto Militar a la Legación en Chile, Capitán Estevao L. de Carvalho, fijando su residencia en la calle Almirante Barroso N.o 17.

ENFERMOS.—

En el Pensionado San Vicente ha sido sometida a una difícil operación de apendicitis por los doctores Navarro, Commentz, Aldunate y Constans, la señora Melania Cuevas de Vaccaro.

Su estado es de gravedad.

Dr. A. CHIRIBOGA
DENTISTA
Consultas: 10-12 y 16-18. Cate dral 1290. (Regresó).

DE EUROPA.—

Ha llegado a Madrid procedente de Viena, para seguir viaje a nuestro país el próximo mes, la señora Josefina Huici de López Maqueira, viuda del ex-Ministro de Chile en Austria-Hungría.

SANTIAGO PAPERCHASE CLUB.

El Miércoles se llevó a cabo en los salones de esta institución la comida que en honor de los tenientes señores Manuel Ferrier y Guillermo Cood les daban sus consocios del S. P. C., con motivo de sus últimos triunfos sportivos.

Asistió numerosa y distinguida concurrencia.

VIAJEROS.—

Ha regresado de Concepción el doctor Marcial Parada S.

FUNERALES.—

El Martes 18 del presente se efectuaron los funerales del señor Luis A. Montero Tapia. Sus restos mortales fueron sepultados en el Cementerio Católico.

Despidieron el duelo los señores:

Amaranto Montero Tapia, Carlos Montero Henríquez, Alfonso Morales Tapia, Filomeno Morales Tapia, Ramón Varas Montero y Guillermo Varas Montero.

LAWN-TENNIS.—

La partida entre el Santiago Lawn Tennis Club y el Viña del Mar Lawn Tennis Club se jugará el Sábado en la tarde y Domingo en la mañana. Vienen de Viña del Mar los señores: Ranney, Oliver, Sutherland, Ash, J. Hardy, Glaisher y Borrett.

Representarán al Santiago los señores: Harnecker, Iturria, Ossandón, Astaburuaga, Engholm y Luis Ruíz F.

La entrada a las canchas del Club Santiago del Parque Cousiño es libre para los aficionados que deseen presenciar los juegos.

En honor de don Emilio Rodríguez Mendoza

En el Restaurant del Cerro Santa Lucía se efectuó ayer el almuerzo de despedida que el personal de "La Nación" ofrecía al señor Emilio Rodríguez Mendoza, quien acaba de ser nombrado secretario de la Legación de Chile en Bolivia, dejando por este motivo de pertenecer a nuestro diario, en el cual ha sido durante más de año y medio uno de sus redactores.

GRUPO DE ASISTENTES AL ALMUERZO

Ofreció la manifestación el gerente de la Empresa señor Alberto Zavala, haciendo notar el sentimiento con que se le veía alejarse del diario, en que había colaborado con tanto brillo.

Contestó el festejado en los siguientes términos:

Discurso de don Emilio Rodríguez Mendoza

Permitidme, mis queridos amigos, un artículo más en vez de un discurso menos... Pleca y entro en materia: mi vida, que no es tan corta como mis alcances prácticos, se ha convertido en un ir y venir casi regular.

Es bien sabido, sobre todo del Gobierno, víctima constante de los empeños, que no falta, ni mucho menos, quien envidie este llenar y vaciar maletas en que va resolviéndose monótonamente una vida, que tiene más de errante que de judío...

No niego porque no me gusta desengañar a nadie, que los viajes tengan su encanto, sobre todo para los que no los han hecho. Lo tienen.

El primero, como tal, es un suceso—¡cómo lo recuerdo!— que conmueve alegre y melancólicamente a la vez. Y se comprende: se es joven y las maletas van llenas de juventud.

¡Qué importa ni qué es todo lo demás!

Es el tiempo en que aunque se vaya a pie, uno se hace la ilusión de que va en aeroplano, salvando cumbres, como Godoy, y escoltado por las águilas de la fantasía.

Lo viejo nos parece entonces la tierra de donde partimos por primera vez y lo nuevo y desconocido, aquel mundo enorme, sangriento y tentador a la vez, y cargado de siglos, de arte y de dolor porque aunque se crea lo contrario, la vida es la misma en todas partes—así lo asegura un ilustre desconocido que la ha vivido y estirado a su gusto...

Después de ese primer viaje con cuenta abierta de par en par sobre la ilusión y hasta sobre el candor, cuánto ir y venir, alternados con el suspirado regreso a los diarios en que nací y crecí y en los cuales he tratado de hacer obra útil sin olvidar—no podría, aunque lo quisiera— el cuidado pasional de la frase, del arte sin cuyo concurso nobilísimo no hay nada que logre convencer y vivir.

¡Cuántos diarios y cuántos viajes, pensaba no hace mucho, cuando empezaba a contar heridas y recuerdos—dos cosas que la existencia archiva juntas!

Los primeros y los segundos, se esbozan de nuevo en este momento en que otra vez suena la frase intensa de hasta luego, formando el abigarrado panorama de lo que se ha vivido, que es lo único que nadie, ni el maximalismo ni el desengaño, nos pueden quitar.

Sí, cuántos diarios y cuántos recuerdos: "La Ley", en que me dió el espaldarazo de la lucha inicial un batallador a lo Bayardo: "La Tarde", en que se peleaba sonriendo hasta en el instante de caer herido; "La Libertad Electoral"; "El Pacífico", de Tacna, fundado por mí en la misma ciudad presuntuosa que quisiera parecerse a Alsacia como yo podría parecerme a nuestro ilustre Arzobispo; el viejo "Ferrocarril", muerto de las arterias, donde encontré la compañía paternal de don Galvarino y en el cual se conservaba el sillón de Lastarria y la mesa, llena de polvo y de tinta, que sintió la vibración alada del ingenio de los Arteaga Alemparte; "El Mercurio", y, por fin, "La Nación", en que acabo de acampar año y medio y en la cual encontré la hospitalidad distinguida que me brindaron sus propietarios y todos los amigos cuya bondad para conmigo se empeñó en no hacerme sentir que venía de fuera a reentrar en la lucha de que nunca debí salir, si hubiera podido continuar de punta a punta la orientación de mi temperamento, apasionado con la belleza vigorosa y solemne de nuestra tierra y con la idea de que el país, en su esfera de acción, debe ser grande por su desarrollo, su cultura, su fuerza defensiva y su equidad.

Suena ahora el momento de otra partida y de otra interrupción de la tarea periodística casi en el mismo instante, si no me equivoco, en que habrá que hablar en forma más clara y afirmativa que nunca porque estamos ya en un momento de inquietud—¡para qué disimulárselo!—nacional y universal.

Conste, pues, que siento como una desgarradura dejar la prensa y los buenos amigos con que acabo de hacer gratamente una parte de la jornada.

Al encajonar— y la palabra suena por sí sola a cosa fúnebre—al encajonar mis libros, esta vez, como tantas otras, he sentido, pues, la pesadumbre del que interrumpe de súbito una labor que consume porque es intensa; pero que eleva porque es varonil como un combate que se pelea cuesta arriba...

En cambio, y como compensación, me indemniza del sacrificio de dejar el diario en que trabajo y la modesta y silenciosa Tebaida en que vivo con los míos, con mis libros y con el gato, que suele clavar sus garras en la carne y sus pupilas en el infinito, la idea de ir a un país que admiro por su hombría, que es el mayor elogio que podemos hacer los chilenos, y con el cual ha de ser cada vez más sincera y por consiguiente inalterable la cordialidad de hoy.

Y no digo "he dicho" porque tal vez no he dicho nada... Debe ser otra la frase final de todo cogoyo entre camaradas: gracias y adiós.

Dr. Gustavo Cerda López
DENTISTA
Regresó. Atenderá su clientela desde el 20 de Marzo. A. Prat 1548. 13-D

Piperazo-lithion
Lo mejor contra reumatismo.
FARMACIA ESPAÑOLA
AHUMADA 318
Y en las buenas Boticas.

ELLA.—¡Querido Roberto!—¡Hoy justamente hacen cinco años que me regalaste este hermoso crespo! ¡Cuánto daría por ver otra vez tu cabeza con tan bello adorno!

EL.—Tranquilízate, querida mía, desde mañana usaré el ESPECIFICO BENGURIA y puede estar segura que en muy poco tiempo verás realizados tus deseos.

Benguria es el único específico Boliviano y únicamente lo expende el hijo del inventor.

Dr. R. BENGURIA
MONEDA 875

A mi distinguida clientela

Tengo el agrado de avisar que he recibido nuevamente los CIGARRILLOS de la Fábrica de AVILES Hnos. de La Serena.

ARTURO RENARD
BANDERA 203 21-C

PESCADO Y MARISCO
EL MERCADO, SAN ANTONIO 774—VENDE POR MAYOR y MENOR
Abierto de 7 a 12 y de 15 a 18—Domingos, de 7 a 12
Teléf. Inglés 2002 Sociedad Nacional de Pesca

MAISON GUALTIERI
ESTADO 357
Tenemos a disposición de nuestra distinguida clientela
LAS NOVEDADES DE INVIERNO
en trajes, vestidos, abrigos, pieles y sombreros.
Modelos elegidos personalmente en Paris
C-32

CHANCACA TRUJILLO
DE CLASE SUPERIOR
Ofrecen para entrega inmediata:
Hörmann y Cía.-Bandera 559

INFORMACIONES DEL EXTERIOR

Servicios de NUESTROS CORRESPONSALES ESPECIALES, vías Eastern y Colón, y de "The Associated Press", vía Colón.

Los dirigentes aliados celebran una nueva reunión

En los Estados Unidos se producen algunos debates públicos en la campaña de propaganda en favor y en contra de la Liga de las Naciones

El senador Reed, contrario a la Liga, es desautorizado por sus electores de Missouri. – El senador Lodge pronuncia un nuevo discurso impugnando el proyecto

LOS ALIADOS RESUELVEN EXIGIR PERENTORIAMENTE LA CESACION DE LAS HOSTILIDADES POLACO-UKRANIANAS EN LA GALITZIA

El conde de Romanones anuncia que España apoyará resueltamente la formación de una Liga de Naciones para la paz, con las miras declaradas por el Presidente Wilson

ATRASO EN LA ENTREGA DE FLOTA MERCANTE ALEMANA

BERLIN, 20. — La entrega de una parte de la flota mercante alemana será postergada debido a la escasez de carbón provocada por las huelgas de mineros y a las dificultades de transporte.

CONVERSACIONES DEL CORONEL HOUSE CON CLEMENCEAU Y ORLANDO

PARIS, 20.—Anoche, el Presidente Wilson comió con el Coronel House, quien lo impuso de las conversaciones que había tenido durante el día con los premiers Clmenceau y Orlando, respecto de las fronteras de Francia y de la cuestión sureslava.

RESOLUCION EN FAVOR DE LA LIGA DE LAS NACIONES

LUCERNA, 20.—En la conferencia internacional de las asociaciones de trabajo social cristiano, se aprobó la resolución de apoyar enérgicamente la Liga de las Naciones.

Asistieron 150 delegados, entre los cuales se encontraban representantes de las asociaciones de Suiza, Alemania, Austria, Hungría, Holanda y Lituania.

El futuro del Luxemburgo

UN PLEBISCITO DETERMINARA LA FORMA DE GOBIERNO

LONDRES, 20.—Según despachos recibidos en esta ciudad, la Cámara de Diputados del Gran Ducado de Luxemburgo aprobó el 18 de este mes, por 30 votos contra 20, una resolución por la cual se convoca a un plebiscito, para determinar si se mantendrá la actual dinastía, si se creará una nueva, o si se establecerá la República.

Enmienda propuesta por el Japón

AL PROYECTO DE CONSTITUCION DE LA LIGA DE LAS NACIONES

PARIS, 20.—La Agencia Reuter dice haber sabido de fuente japonesa, que el Gobierno del Japón someterá al Consejo Supremo una enmienda a la Liga de las Naciones, enmienda que dispone que las partes contratantes convienen en conceder un tratamiento igual y justo a todos los extranjeros que se encuentren dentro de sus fronteras y que sean ciudadanos de Estados miembros de la Liga.

Se dice que el punto de vista japonés es el de que los ciudadanos de las naciones que sean consideradas lo suficientemente avanzadas para ser miembros de la Liga, deben tener iguales derechos cuando estén viajando o viviendo en países extranjeros.

Los delegados japoneses, que no aceptan la teoría de que el tratamiento de los extranjeros y las leyes de inmigración sean puramente asuntos de política interna, dicen que están contentos con pedir a la Liga únicamente el reconocimiento de las peticiones de sus connacionales que ahora viven en territorio extranjero, a fin de que se les conceda iguales derechos que a los demás extranjeros.

España y la Liga de las Naciones

Declaraciones del conde de Romanones

MADRID, 20.—El conde de Romanones ha manifestado al corresponsal de la "Associated Press" que él es partidario de la Liga de las Naciones en el mismo sentido y con los alcances con que la considera el Presidente Wilson. "España, dijo, se encuentra lista para colaborar para que la Liga alcance su plena capacidad, o está dispuesta a realizar cualquier sacrificio que asegure el éxito de esa organización".

ATAQUES DEL SENADOR LODGE AL PROYECTO DE LIGA DE LAS NACIONES

BOSTON, 20.—Los méritos de la proyectada Liga de las Naciones han sido debatidos anoche por el senador Lodge y Mr. Lawrence Lowell, presidente este último de la Universidad de Harvard, ante una distinguida concurrencia compuesta principalmente de miembros de la legislatura de Massachussets, gobernadores de varios Estados, altos oficiales militares y navales, miembros de las facultades de la Universidad de Harvard, y delegados de las federaciones obreras.

El senador Lodge atacó el proyecto de constitución de la Liga, tal como había sido aprobado en la Comisión de la Conferencia de paz, calificándolo como un instrumento poroso, en cuya interpretación sus mismos firmantes se verían en aprietos dentro de doce meses.

Mr. Lawrence Lowell admitió que el proyecto necesitaba de algunos exclarecimientos, pero dijo que la Liga, como un plan para evitar las guerras, era bastante conveniente.

El general Maurice

HABLA A FAVOR DE LA LIGA DE LAS NACIONES

NUEVA YORK, 20.—El general Frederick Maurice, ex-director de las operaciones militares en el Estado Mayor Británico, que acaba de llegar de Europa, declaró que era partidario del proyecto de Liga de las Naciones, a causa de que alguna esperanza de que las guerras se hicieran imposibles gracias a la Liga, mientras que sin ellas no había esperanza alguna.

Agregó que creía que la gran mayoría del pueblo británico apoyaba entusiastamente la Liga.

"Por cada madre norteamericana, dijo, que ha perdido un hijo, hay quince madres británicas y veinte francesas que lloran por la misma causa. Esto ha influenciado enormemente el sentimiento popular de Gran Bretaña en favor de un proyecto que ofrece una posibilidad de evitar las guerras futuras."

DECLARACIONES DEL SENADOR MR. REED SOBRE LA ACTITUD ADOPTADA POR LOS DEMOCRATAS DE MISSOURI

SAN LUIS, 20. — El senador Mr. Reed, comentando la acción de los demócratas del Estado de Missouri, dijo que él no tenía qué objetar a la aprobación de la resolución, pero que protestaría de la aseveración de que él se había expresado irrespetuosamente del Presidente Wilson.

"No me expreso mal de una persona porque no piensa como yo, explica, pero, por otra parte, no puedo negar que no participo de las ideas de Wilson".

No piensa renunciar a su calidad de senador, a menos que así lo hagan todos los que se oponen a la Constitución de la Liga de las Naciones. En ese caso, me iré con todos ellos y podremos tener una votación general, cuya base será la aprobación o el rechazo del documento. Creo que los Estados Unidos enteros se han impuesto que el Senado no quiere ratificar la Constitución de la Liga.

SERVICIO EN HONOR DE LOS NORTEAMERICANOS CAIDOS DURANTE LA GUERRA

LONDRES, 20.—El 4 de Abril se celebrará en la Abadía de Westminster un servicio religioso a la memoria de los soldados y marinos norteamericanos caídos durante la guerra.

CUANDO ESTARA LISTO EL TRATADO DE PAZ PRELIMINAR.

ST. JOHNS, 20.—El premier de la Isla de Terranova, que acaba de regresar de la Conferencia de Paz, ha declarado que el tratado de paz preliminar estará listo en muy poco tiempo, pero que la solución final de los detalles demandará algunas semanas y posiblemente algunos meses.

El debate norteamericano

SOBRE LA LIGA DE LAS NACIONES

Ataques al senador Reed

JEFFERSON CITY, 20. — Se anuncia que el discurso pronunciado por el senador norteamericano Reed en la Cámara Legislativa del Estado de Missouri, el Martes, ha sido un insulto directo al partido y al pueblo que le han dado su prestigio político, permitiéndole alcanzar alguna prominencia como demócrata y hombre de Estado.

Por una moción aprobada ayer en una reunión de cincuenta de los 67 miembros demócratas de la Cámara de Missouri, sus representantes han pedido a Mr. Reed que presente la renuncia de su cargo, para presentarse de nuevo, si quiere, como candidato para ocupar el alto puesto que desempeña ahora con entero descontento del partido que lo había elegido.

La moción continúa:

"De nuevo expresamos nuestra confianza en el valor y patriotismo de Mr. Woodrow Wilson, manteniendo nuestra intención de seguirle en la solución de todas las cuestiones que surjan de la reciente guerra, hasta que quedemos convencidos por el juicio de un hombre justo que, con razones más claras que el honorable James Reed, nos demuestre que el Presidente de los Estados Unidos está equivocado y que su política no debe ser seguida por más tiempo."

CONDECORACION OTORGADA A UN MILITAR NORTEAMERICANO

LONDRES, 20.— Ey Rey ha otorgado la Cruz Militar al capitán Cassel Tucker, perteneciente a las fuerzas norteamericanas, en el Palacio de Buckingham.

El senador Lodge

sintetiza sus objeciones al proyecto de Liga de las Naciones

BOSTON, 20.— En la discusión entablada entre el senador Lodge y Mr. Lawrence Lowell, presidente de la Universidad de Harvard, sobre la Liga de la Naciones, Mr. Lodge declaró que él no se pronunciaba contra la Liga de las Naciones, sino que, por el contrario, estaba ansioso de ver a todas las naciones libres del mundo unidas para asegurar la paz y conseguir el desarme general.

Según manifestó, las únicas cuestiones prácticas por el momento eran ver si la Constitución de la Liga, tal como ha sido redactada ahora, aseguraría la paz, y si era justa y conveniente para los Estados Unidos.

Contestando al cargo de que los oponentes a la Liga no presentaban críticas constructivas, Mr. Lodge dijo: "Mi primera crítica constructiva es que la Constitución de la Liga debe ser redactada de nuevo. Esto es esencial porque la santidad de los tratados es un asunto vital que debe estar sobre todo. Debería quedar establecido en la Constitución, de una manera definida, el número de votos requeridos en el Consejo Ejecutivo para que éste recomiende, aconseje o proponga lo que debe hacerse en cada caso.

"Debería también reconocer más ampliamente la Doctrina Monroe.

"Las cuestiones referentes a la inmigración y a las tarifas deberían quedar excluídas de las materias de que se ocupará la Liga."

Mr. Lowell, a su vez, aseguró que, para poder prevenir eficazmente la guerra, la Liga tenía que establecer el arbitraje obligatorio, con penas tales para los infractores que ninguna nación se atreviera a concurrir en el riesgo de merecerlas.

Haciendo un resúmen de las obligaciones que se imponen los miembros de la Liga, declaró que todos ellos se comprometían a garantizar la integridad e independencia de cada uno de ellos, como un hecho absoluto y no porque la Liga lo ordenaba.

Por otra parte, la labor del Consejo Ejecutivo se limitaría a consultaciones y recomendaciones que los miembros no tendrían obligación de aceptar. Temo que ese cuerpo super-soberano, al cual se dice que se nos pide sacrificar nuestra independencia no sea sino una creación de la imaginación sobre excitada.

Refiriéndose a la Doctrina Monroe, estima que los Estados Unidos podrían, en justicia, pedir que se estableciera en la Constitución, por medio de una cláusula especial, que ninguna potencia extranjera pueda adquirir posesiones en el Continente americano o en las islas adyacentes. Agregó, además, que la Constitución haría extensiva la doctrina al mundo entero.

El Japón no habría sido un aliado sincero

Declaraciones atribuídas a M. Delaunay, Embajador de Francia en el Japón

WASHINGTON, 20.—En un discurso que aparece en la edición final de las sesiones del último Congreso de los Estados Unidos, el representante Fuller, de Massachussets, describe una entrevista celebrada con M. Delaunay, Embajador francés en el Japón, personaje al cual se atribuye la declaración de que el Japón no era sinceramente pro-aliado, pero que se proponía apoyar a Alemania hasta que la misión japonesa se diera cuenta de que hasta qué punto entraba de corazón a la guerra Norte América.

M. Fuller dijo que había hecho una visita a Europa, poco después de la firma del armisticio, agregando: "Mi viaje a través del océano se verificó sin incidentes. Encontré entre los pasajeros a una persona de lo más agradable, que no era otro que M. Delaunay, Embajador francés en el Japón.

"Me aproveché de la ocasión para preguntar al Embajador si, como resultado de sus observaciones, los japoneses eran sinceramente partidarios de los aliados.

"El Embajador contestó con toda decisión: "No, señor"; y preguntó quién en el mundo pensaba que fueran sinceramente pro-aliados; M. Delaunay me declaró que los japoneses se proponían apoyar a Alemania; pero que, después que su Comisión había visitado los Estados Unidos, viendo cuán de corazón entrábamos a la guerra, habían tenido temor de hacerlo.

"M. Delaunay declaró que había salido del Japón en dirección a Vancouver, y que cuando la comitiva había llegado, había tenido la noticia de la rendición de Austria. Los japoneses que allí se encontraban se mostraron visiblemente desilusionados.

"Comparó al Emperador y a la casta militar del Japón con los de Alemania, y dijo que sus métodos, ideas e ideales eran idénticos a los de Alemania."

SUB-COMITE QUE SE REUNIRA CON LOS DELEGADOS DE LOS PAISES NEUTRALES

PARIS, 20. — El sub-comité nombrado para reunirse con los delegados de los países neutrales con referencia a la discusión de la Liga de las Naciones es compuesto de M. León Bourgeois, Lord Robert Cecil, Venizelos, Hymans, el coronel House y Vesnich.

LLEGADA DEL GENERAL ALLENBY

PARIS, 20.— El general Allenby, comandante de las fuerzas británicas en Palestina acaba de llegar de Egipto para informar al Consejo Supremo acerca de las cuestiones referentes a ese país.

REVOCACION DE UN REGLAMENTO

LONDRES, 20.— Se anuncia que el reglamento que prohibe el fletamento de embarcaciones extranjeras sin el consentimiento del director de navegación será revocado en una fecha próxima.

LOS PROBLEMAS SOCIALES

Los problemas de la inmigración

Opinión de los delegados de los dominios británicos al Congreso de Paz

PARIS, 20.— Los delegados de los dominios al Congreso de Paz están cordialmente de acuerdo con los delegados británicos respecto a la cuestión de igualdad de tratamiento para todas las nacionalidades, en todo el mundo, tanto como en el asunto de la Liga de las Naciones.

Un prominente ciudadano australiano ha expresado su opinión de que la confederación australiana no tiene prejuicios en contra de los japoneses, a quienes admira grandemente.

Sin embargo, los australianos creen que es mejor para el futuro del mundo el que cada raza se desarrolle según líneas definidas.

Un delegado canadiense declaró que la cuestión debería ser solucionada separadamente por cada país, y que el Canadá hasta ahora no tenía quejas respecto a los japoneses que se encuentran en el Canadá. Llamó la atención a que la inmigración japonesa a ese país estaba limitada a unos cuantos centenares que llegaban cada año.

CONCESIONES HECHAS A LOS OBREROS EN ALGODON EN INGLATERRA

LONDRES, 20.— Los patrones han decidido conceder a los obreros en algodón de Lancashire 49 horas y media de trabajo a la semana, compradas con 55 y media que trabajan actualmente; pero declaran que les es imposible acceder a la petición de aumento de salarios.

La Federación de Obreros está tomando en consideración esta oferta.

LOS NUEVOS ESTADOS LIBRES

El Consejo Supremo aliado

EXIGIRA LA SUSPENSION DE HOSTILIDADES ENTRE POLACOS Y UKRANIANOS

PARIS, 20.—El mariscal Foch y otros jefes han sido llamados al Consejo Supremo de Guerra, el cual tuvo ayer una prolongada sesión, con el objeto de que dieran su opinión respecto a la acción que debe tomarse en la Galitzia, donde los ukranianos están sitiando a Lemberg, que se encuentra amenazado por tres costados.

Se decidió enviar a ambos bandos una advertencia enérgica, exigiendo la suspensión de las hostilidades.

RECONOCIMIENTO DE LA NACION SERBIO-CROATA-ESLOVENA POR SUIZA

BERNA, 20.—El Consejo Federal suizo reconoció ayer a la nueva nación serbio-croata-eslovena.

SE INTERRUMPEN LAS NEGOCIACIONES DE POSEN ENTRE ALIADOS Y ALEMANES

PARIS, 20.—Se han interrumpido de nuevo las negociaciones que tenían lugar en Posen entre la comisión inter-aliada y los representantes alemanes, a causa de la actitud evasiva del Gobierno alemán.

Los despachos aseguran que el alto comando alemán aparece en abierto conflicto con el Gabinete de Berlín, y no tomará parte en el armisticio entre polacos y alemanes.

LOS PROBLEMAS ECONOMICOS DE LA PAZ

LAS PRECAUCIONES FINANCIERAS DEL GOBIERNO INGLES

NEW YORK, 20.—La repentina suspensión de compras de libras esterlinas ordenada por el Gobierno inglés en este mercado, de acuerdo con el convenio destinado a estabilizar el mercado que, con los tres años de guerra, había experimentado un violento descenso en el tipo sobre Londres ha causado nerviosidad y variaciones en el tipo de los otros aliados de la Entente.

La decisión de la Tesorería británica tomó forma con un breve anuncio a la Compañía Morgan hecho por los agentes fiscales, de que habían recibido órdenes para suspender las compras de letras por cuenta del Gobierno.

La acción iniciada por el Gobierno británico está conforme a la de otros gobiernos extranjeros y tienen por objeto permitir que los negocios puedan reanudar su curso normal.

El tipo de cambio de la libra esterlina, que se mantenía a 4.76 7|16 desde Enero de 1916, tuvo que bajar a 4.1|2. El franco reaccionó 3 centavos en dólar.

La reconstrucción industrial

EN LOS PAISES ALIADOS

Datos publicados en Washington

WASHINGTON, 20.—Las medidas tomadas por el Gobierno francés, con referencia a las importaciones, y que son semejantes a las de Gran Bretaña, se estiman en los círculos de Gobierno como una evidencia de que los aliados han terminado sus planes de reconstrucción industrial y que ahora inician la tarea de llevarlos a la práctica. Gran Bretaña y Francia han establecido en los Estados Unidos una oficina que controla todo lo que es necesario comprar. Italia coopera a esta acción en una extensión limitada.

Los expertos comerciales no creen que se podrán vender numerosos productos norteamericanos terminados en los países europeos, ya que los aliados piensan seguir la política de pasarse de los artículos que no podrán manufacturar en sus propias fábricas. Es probable que numerosos materiales y maquinarias sigan adquiriéndose en los Estados Unidos, pero se cree que la mayoría de los artículos manufacturados en Estados Unidos deberán buscar mercados en otras partes.

Esta política de los aliados presentará para los norteamericanos la ventaja que los países europeos tendrán que restringir su competencia en el extranjero para poder dar abasto a los pedidos del interior. Las estadísticas del Departamento de Guerra demuestran que el Gobierno tiene en su poder o contratadas 487.100,540 libras de lana.

La lana comprada o contratada alcanza a 722.450,168 libras, avaluadas en más de 500 millones de dólares, incluyendo diez millones de libras correspondientes a la esquila del país.

Aún no han sido entregados 4 millones de libras que vienen de la América del Sur; 94 millones de libras contratadas por el Gobierno británico.

LA SITUACION EN RUSIA

CRITICAS A LOS NORTEAMERICANOS EN SIBERIA

VLADIVOSTOCK, 20.—El silencio y la pasividad de la política norteamericana están causando pésima impresión entre los rusos, aún entre aquellos que son considerados como decididos partidarios de los Estados Unidos.

Las tropas francesas e inglesas que se encuentran aquí no han demostrado mucha actividad, pero los comisarios visitaron el Consejo de Gobierno de Omsk y han acreditado ser buenos amigos de Rusia, a la vez que se estima que los japoneses han prestado importantes servicios militares.

Unicamente los norteamericanos, a quienes los rusos miraban con esperanza y simpatía, han fallado, no por haber fracasado en el envío de tropas, sino porque no han aportado la ayuda moral y material que las otras naciones han suministrado.

El general Graves, comandante de las tropas norteamericanas, mantiene fuertes dudas sobre si todos los rusos que han tomado las armas al este de Siberia son verdaderamente maximalistas.

Durante varios meses los campesinos han tenido que soportar las brutalidades de tropas cuya mayor parte representa al Gobierno de Omsk y que obran bajo el pretexto de buscar a los maximalistas. Esas tropas recorren todas las aldeas de la región, asesinando y encarcelando a los hombres y golpeando y maltratando a las mujeres.

Informaciones semejantes vienen de muchos distritos, y en ellos se hace aparecer a los japoneses como apoyando a las tropas que cometen esos ultrajes.

Además de lo que precede, se acusa al general Graves de no haber demostrado una tendencia favorable a la cooperación con los demás aliados y de ostentar una actitud favorable a los maximalistas.

LA VICTORIA GRIEGA CONTRA LOS MAXIMALISTAS

Información oficial de Salónica

SALONICA, 20. — (Oficial).— El comandante de la 2.a división de tropas griegas en Rusia da cuenta de la brillante victoria obtenida en Kerson sobre los maximalistas, que se encontraban en número cuatro veces mayor que los griegos que tomaron parte en el encuentro.

Dice que las armas griegas se cubrieron de nuevos laureles. Según las indicaciones oficiales, los maximalistas se encuentran por completo reorganizados en lo que se refiere a fusiles, artillería y ametralladoras, y están mandados por alemanes, gran número de los cuales tomaron parte en la batalla.

Los griegos realizaron un avance de una profundidad poco mayor de doce millas, apoderándose de numerosos prisioneros y de un botín considerable, a pesar de los refuerzos recibidos por los maximalistas, que fueron incapaces de reconstituir la línea.

EL MOVIMIENTO SOCIALISTA-REVOLUCIONARIO

Revueltas que habrían ocurrido en Petrograd y Moscou

WASHINGTON, 20.— El Departamento de Estado ha recibido de Suecia despachos que anuncian que los revolucionarios socialistas de Petrograd y Moscou han hecho activas demostraciones en contra de los maximalistas.

Han tenido lugar graves disturbios en las calles. Todos los caminos que conducen a Petrograd están cerrados al tráfico de pasajeros desde el 15 de Marzo.

SENTIMIENTOS ANTI-NORTE AMERICANOS EN SIBERIA

WASHINGTON, 20.—Al Departamento de Estado han llegado informes acerca del creciente sentimiento en contra de los norteamericanos que hay en la Siberia Oriental.

Los funcionarios oficiales aprueban sin reservas la conducta del general Graves, que se ha negado a inclinarse de un lado u otro de las facciones en disputa.

Sublevación de los elementos moderados

del partido socialista - demócrata contra el Gobierno de los soviets

LONDRES, 20.— Según un despacho radiotelegráfico enviado por el Gobierno alemán, se anuncia que los mensheviki, o sean los elementos moderados del partido socialista-demócrata, se han sublevado contra el Gobierno de los soviets en Petrograd.

LA REVOLUCION CENTRO-EUROPEA

Hindenburg defiende al ex-Kaiser

Justifica la resolución del soberano de abandonar Alemania

BERLIN, 20. — Las recientes críticas hechas acerca de la fuga del ex-Kaiser a Holanda, han provocado la defensa publicada por el mariscal Hindenburg acerca de los procedimientos del antiguo monarca.

Después de describir la situación que había en Noviembre, y que había sido causada por el debilitamiento del ejército, la poca confianza que se podía tener en las tropas que se encontraban en el campo de batalla, y el estallido revolucionario en el interior, el mariscal dice:

"La vuelta pacífica del Emperador se hizo entonces imposible; y podía solamente ser llevada a cabo por medio del empleo forzado de las tropas leales, lo que habría significado el agregado de la guerra civil a las hostilidades con el enemigo.

"El Emperador habría podido ponerse a la cabeza de las tropas combatientes, y ordenarles marchar a la muerte en un ataque final contra el enemigo, pero entonces habría quedado postergado el armisticio que tanto deseaba el pueblo, sacrificando inútilmente las vidas de muchos soldados.

"Finalmente, después de una dura lucha mental, el Emperador se puso de acuerdo con sus Consejeros, y decidió dejar el país, tan sólo a causa de la esperanza de servir de este modo en la mejor forma posible a la patria, salvando a Alemania de mayores pérdidas, de una mala situación y de la miseria, haciendo que se restaurara el orden".

CONFERENCIA NACIONAL DE CONSEJOS DE OBREROS Y SOLDADOS DE ALEMANIA

BERNA, 20.—Los diarios alemanes anuncian que la Conferencia Nacional de Consejos de Obreros y Soldados de Alemania, se verificará

Dr. VALENCIA C.
DENTISTA
Especialmente: Placas y puentes. Santo Domingo 1280.
16-D

LAS MODAS DE OTOÑO
Véalas Ud. en la revista
FAMILIA
DE HOY

Compro Casa
sin intervención de agentes, que sea relativamente central, y con comodidades para poca familia.
Precio y ubicación, a
A. O. B., Correo 2

Es porque no conoce la
REMINGTON
que no puede apreciar sus bondades
Pídanos una demostración de los modelos 10 y 11 con arranque automático que son la última palabra en perfeccion

Agentes Exclusivos
MORRISON & Co. Ahumada 65-67-77 Cas. 212. - Santiago

"JABON FAIRY"
El más adecuado para el baño, el tocador, usos domésticos, lavados de encajes y ropas finas, porcelana y cristalería
El "JABON FAIRY" se expende a tan bajo precio que está al alcance de todo el mundo; muchas persona acostumbradas a usar jabones de alto precio se sorprenden de la baratura y excelente calidad del "FAIRY"
Importador: ENRIQUE DAVIS
SAN ANTONIO 439

Fábrica de Tejidos de Punto

ESTADO 26

PALETOES DE LANA TEJIDOS, ULTIMOS MODELOS

Pañuelos de lana, paletocitos, refajos, sombreros cardados, bufandas, polainas.

ENORME SURTIDO EN MEDIAS, CALCETINES, CAMISETAS DE LANA Y DE ALGODON.

Precios muy bajos

21-C

a comienzos de Abril, con el fin de discutir la reconstrucción de Alemania, y la relación de los Consejos con el Gobierno. También discutirá acerca de la socialización de la vida económica alemana.

EL CONSEJO FEDERAL DE SUIZA ES FAVORABLE A LA PETICION DEL EX-EMPERADOR CARLOS PARA RESIDIR EN ESE PAIS

GINEBRA, 20.—Se anuncia que el Consejo Federal se ha manifestado favorable a la petición del ex-Emperador Carlos de Austria, para que se le conceda permiso para residir en Suiza.

Actualmente está considerando esta petición el Departamento de Relaciones Exteriores.

ANTAGONISMO DE LOS SOCIALISTAS DE MAYORIA Y SOCIALISTAS INDEPENDIENTES EN ALEMANIA

BERLIN, 20. — La impresión dominante en los círculos políticos de esta ciudad es que los socialistas de la mayoría y los socialistas independientes forman dos partidos irreconciliables.

Esto ha sido la impresión causada por el discurso pronunciado por Wolfgand Heine en la Dieta Prusiana, contestando a la petición de los socialistas independientes en el sentido que se levantara el estado de sitio en Berlín.

Siguiendo de cerca las medidas de represión adoptadas por el Ministro de la Defensa, Herr Noske, en contra de los socialistas independientes, el Ministro de Justicia prusiano, Heine, hizo una exposición de los propósitos de la facción por Hugo Haase, leader de los socialistas independientes y analizó la íntima cooperación de los socialistas independientes y maximalistas durante la revolución.

Acusó a los socialistas independientes de emplear la sangre de las víctimas de los maximalistas para conseguir sus propias aspiraciones políticas, agregando que se preocupaban más de los asuntos de Rusia, que del bienestar y felicidad del pueblo alemán.

Calificó al socialismo ruso de "crimen universal" y agregó: "No es el rodillo ruso que ha provocado la derrota de Alemania, sino la corrupción e infección maximalista, pagada con los fondos robados en Rusia."

Mientras los socialistas independientes trataban persistentemente de embarazar a Heine con sus repetidas y ruidosas interrupciones, sus palabras furon calurosamente aplaudidas por su propio partido y por los miembros de la burguesía.

INFORMACIONES GENERALES

CRITICA SITUACION DE LOS GRIEGOS EN EL DISTRITO DE ESMIRNA

ATENAS, 20.— Informaciones procedentes de fuente autorizada describen la situación de los griegos en el distrito de Esmirna como extremadamente crítica.

Partidas de soldados y paisanos turcos se han dejado caer sobre la región, entregándose al pillaje.

Se anuncia que una partida de campesinos griegos que regresaban desde los campos en Budja, cerca de Esmyrna, fueron atacados el 13 del corriente. Muchos de ellos fueron muertos. Se dice que después que los turcos se retiraron se encontraron cincuenta cadáveres de griegos decapitados y medio carbonizados.

EL PAPA RECIBE A UNA DELEGACION DE LA IGLESIA ORIENTAL

ROMA, 20.—El Papa recibió ayer una diputación del clero de la Iglesia Oriental. Contestando al discurso de Monseñor Papadoulos, el Pontífice resumió brevemente lo que había estado en su mano hacer para aliviar los sufrimientos producidos por la guerra en el Oriente.

"El Romano Pontífice, dijo, ha sido siempre amigo de la Iglesia oriental, habiendo tenido grandes esranzas en ella. Y además de ser amigo, ha tenido una preocupación constante por la suerte incierta de esos alejados hijos de la Iglesia.

"Quisiera que estas palabras pudieran llegar hasta las lejanas costas del Oriente; pero, como mi voz no puede alcanzar a tan lejos, la transmito por intermedio de los presentes; y confío en que los cristianos del Oriente se encuentren unidos por una estrecha amistad y un amor filial con la Sede Apostólica."

SE DESECHA LA IDEA DE LA CREACION DE UNA OFICINA INTERNACIONAL DE LEGISLACION DEL TRABAJO

PARIS, 20.—La Comisión de Legislación Internacional de Trabajo se decidió en contra de la creación de una Oficina Internacional que pudiera invocar la ayuda de la Liga de las Naciones para hacer respetar sus decisiones.

Esto es debido principalmente a las dificultades con que ha tropezado la Liga en los Estados Unidos, donde la Constitución del Estado necesitaría de algunas alteraciones antes de que permitiera semejante intromisión externa.

INGLATERRA

LONDRES, 2.—**Para las regatas interaliadas.**—Mr. Henley ha anunciado al Comité de regatas que el Rey Jorge V ha prometido regalar un trofeo para que sea disputado en las regatas de 1919 por las tripulaciones de embarcaciones con ocho remeros.

En ese concurso podrán tomar parte tripulaciones pertenecientes a cualquier ejército aliado, dominios británicos o colonias que hayan suministrado una fuerza expedicionaria propia.

LONDRES, 20.— **Moción presentada al Parlamento de la Federación Australiana.** — El corresponsal de "The Exchange Telegraph Company" en Melbourne comunica que se ha presentado al Parlamento una moción pidiendo el establecimiento de fuertes derechos proteccionistas.

FRANCIA

PARIS, 20.— **El programa del Congreso de la Cruz Roja.** — Cerca de cincuenta especialistas, de los más célebres en sus respectivos países, se reunirán en esta capital el 1.o de Abril, para celebrar una conferencia preliminar en la que se preparará el programa del Congreso de todas las sociedades de la Cruz Roja, que se celebrará en Ginebra, treinta días después de firmarse la paz.

Los propósitos generales del Congreso son cambiar ideas acerca de los procedimientos que habrán de emplearse en favor de la salud y bienestar de los diferentes países.

SANTA CRUZ & Co.

SANTIAGO

FRUTOS DEL PAIS 12553-30-C

Para los Enfermos de Trastornos Urinarios.

Lo que distingue el Helmitol contenido en las Tabletas Bayer de Helmitol, de los demás antisépticos urinarios de su clase, es el hecho reconocido por la ciencia médica, de que la substancia principal eficáz (el formaldehido, que impide la putrefacción y destruye los microbios en la orina, aclarándola), se desprende en abundancia de los dos componentes que constituyen el Helmitol y obra eficazmente aún en los casos en que la orina es de reacción alcalina (de mal olor), en los cuales otros medicamentos siempre fallan.

Su terreno de aplicación para los facultativos médicos es el más ámplio; catarros de la vejiga, pielitis, prostatitis, uretritis, blenorragia, trastornos urinarios de la vejéz, espasmos de la vejiga, micciones frecuentes y dolorosas, etc.

SI EL ESPEJO y UD. no están de acuerdo

Piense en las prodigiosas creaciones

"Flores del Campo"

de la **Perfumería Floralia**, de Madrid, ya la reconciliación vendrá en seguida.

ESPAÑA

MADRID 20. — **La solución del conflicto de Barcelona.** — Ha regresado de Barcelona el subsecretario de la presidencia del Consejo de Ministros, señor José Morote.

Ha declarado que la solución del conflicto de Cataluña ha sido obtenida sin herir la dignidad del Gobierno ni de los elementos que intervinieron en él.

Según dice, no fué un arreglo, sino la aplicación lisa y llana de la justicia.

El Gobierno ha felicitado al señor Morote por su acertada y feliz actuación.

Conferencia de los leaders conservadores. — En una de las salas del Senado se reunieron hoy a conferenciar los señores Antonio Maura, Eduardo Dato, Gonzalo Besada y Juan de Lacierva. La conferencia fué larga. No se conocen las materias tratadas en ella.

MADRID 20. — **La situación política.**— Los amigos de don Melquíades Alvarez, leader reformista, aseguran que la crisis es inminente, y que ésta es la ocasión para que su jefe ascienda al poder.

Los romanonistas, los republicanos reformistas y los albistas se muestran contrariados.

Los conservadores se preparan a hacer resuelta oposición a las reformas sociales que estudia el Gobierno.

En la asamblea jaimista de Vizcaya, la mayoría de la juventud del partido se ha mostrado partidaria de la separación de don Jaime.

MADRID, 20. — **Fin de una huelga.**— Ha terminado la huelga de constructores de Albacete.

Los patrones accedieron a aumentar los salarios.

ESTADOS UNIDOS

WASHINGTON, 20.— **Las finanzas de México.**— Una información recibida de fuente oficial anuncia que el señor Rafael Nieto, que actúa como Ministro de Finanzas, ha vuelto a México desde Nueva York, con el fin de presentar al Presidente Carranza, las condiciones en conformidad a las cuales Mr. Pierpont, J. Morgan, acepta organizar un grupo de banqueros británicos, norteamericanos y franceses, para tratar de las finanzas de México.

Se entiende que estas condiciones incluyen el que México manifieste alguna intención de pagar por lo menos una parte de los intereses de la deuda externa, que están impagos desde 1913; que el grupo internacional de banqueros controle el manejo de los fondos; y que México pruebe que las condiciones han vuelto a lo normal, y dé garantías de la forma de los impuestos que se hagan para pagar los empréstitos contratados.

WASHINGTON 20. — **La producción de carne en Estados Unidos.** — El Departamento de Agricultura anuncia que, debido al estímulo producido por la gran demanda del tiempo de guerra, la producción de carne en los Estados Unidos llegó en 1918 al enorme total de 23,366 millones de libras, cantidad que, según el Departamento de Agricultura, no ha sido jamás alcanzado antes por ningún otro país.

La producción demuestra un aumento de cerca de cinco millones de libras sobre la del año 1900. El exceso nacional de todas las carnes, en 1900, fué de 3,459 millones de libras, mientras que en 1918 fué de 3,027 millones, o sea, cerca del doble del exceso del año 1917.

BOSTON 20. — **Salida de un vapor.** — El vapor "Northpine" zarpó con rumbo a Río de Janeiro, vía Newport News.

BALTIMORE 20. —**Médico Japonés condenado por asesinato.** — El doctor Ishida, médico alienista japonés, que trabajaba en el Hospital Local, ha sido encontrado culpable de asesinato, y condenado a presidio perpetuo.

La víctima fué el doctor George Wolff, también médico del Hospital, y el asesinato se cometió el 21 de Diciembre de 1918, teniendo como causa los celos por una de las enfermeras del Hospital.

MEXICO

CIUDAD JUAREZ 20. — **Libertad del obispo Bentley.** — El obispo Bentley y otros dos misioneros mormones, fueron puestos en libertad por las tropas de Pancho Villa, a 185 millas al sur de la frontera.

ARGENTINA

BUENOS AIRES, 20. — **Nota del Centro de Cabotaje.**— El Centro de Cabotaje ha resuelto enviar a la Asociación del Trabajo una nota en que se detallarán las dificultades con que tropiezan los armadores en la reanudación de las operaciones del puerto.

La recepción del Ministro de México.— El Presidente de la República recibirá mañana en audiencia de protocolo al nuevo Ministro de México, señor don Amado Nervo.

El proyecto de aumentos de sueldos fiscales.— La Cámara de Diputados le ha prestado su aprobación al proyecto de ley por el cual se aumentan los sueldos de las policías, los bomberos, los empleados de correos y telégrafos.

Las elecciones.— Los partidos políticos activan su propaganda con motivo de la aproximación de las elecciones de un senador y dos diputados en el distrito de la capital, que se efectuarán el próximo Domingo.

Apertura del curso de medicina.— Se ha efectuado la apertura del curso de la facultad de Medicina.

BUENOS AIRES, 20.—**La huelga de telefonistas.**—En una asamblea que celebraron hoy los telefonistas, se acordó rechazar las mejoras ofrecidas por la Unión Telefónica y presentar un nuevo pliego de condiciones.

Movimiento marítimo. — Hoy entraron al puerto otros cinco buques que se hallaban en la rada.

Las operaciones de carga y descarga en el puerto se efectúan con regularidad. Se notan algunas deficiencias e inconvenientes en los servicios de remolque.

Azúcar de Chile.— Procedentes de Chile han llegado por el transandino 2,128 sacos de azúcar consignados a esta plaza.

Draga convertida en transporte. —La draga 209-c, ha sido entregada al Ministerio de Marina, transformada en transporte. Se destinará a este barco a los servicios de exportación e importación.

BUENOS AIRES 20.— **Los incendios en el Ferrocarril del Pacífico.** — "La Nación" juzga extraña y sospechosa la frecuencia con que se producen incendios en los furgones de equipaje del Ferrocarril del Pacífico, destruyendo los equipajes de viajeros procedentes de Chile.

Cita el caso de pasajeros que presenciaron el incendio de un furgón que fué desprendido del tren a causa del fuego cuando éste recién había aparecido, y hubiera podido ser sofocado mediante la cooperación de los pasajeros.

Refiere que recientemente un caballero chileno sufrió pérdidas ascendentes a 4,000 pesos.

"La Nación" sostiene que los pasajeros perjudicados deben recibir indemnizaciones de parte de la Empresa, y que se debe investigar la causa de esos siniestros para evitarlos en lo sucesivo.

BUENOS AIRES 20. — **Para formar una Cámara Holandesa de Comercio.** — Se realizan con actividad gestiones para constituir una Cámara Holandesa de Comercio.

Agencia de "La Nación" en Londres. — "La Nación" anuncia que ha abierto una agencia en Londres.

Al mismo tiempo publica las congratulaciones que con ese motivo le han dirigido a la Dirección Mr. Balfour, Ministro de Relaciones Exteriores; Lord Northcliffe, propietario del "Times"; Sir Maurice de Bunsen, Sir Horace Marshall, Lord Mayor de Londres, Lord Desborough, presidente de la Cámara de Comercio de Londres: Lord Crawfort y otras personalidades.

BRASIL

RIO DE JANEIRO, 20.— **El envío de estudiantes a Francia.**— La Legación de Francia ha comunicado a la cancillería que el Concejo Municipal de París ha expresado el deseo de que el Brasil facilite la frecuencia de los viajes de estudiantes brasileños a Francia, y especialmente a inscribirse en las escuelas profesionales francesas.

Medidas de salubridad.—La Dirección de Salubridad Pública extrema las medidas de precaución para impedir la entrada de epidemias importadas del exterior.

RIO DE JANEIRO 20. — **Partida del almirante Caperton.** — A bordo del crucero "Pittsburg", ha emprendido viaje a los Estados Unidos el almirante Caperton.

Queda subrogándolo en el mando de la escuadra del Atlántico del sur el almirante Williams, que ha enarbolado la insignia a bordo del crucero "Chicago".

Es opinión general que el almirante Caperton ha obtenido grandes resultados diplomáticos y militares en la América del Sur, fortaleciendo las relaciones panamericanas por su contacto directo con el pueblo, y el tacto con que ha procedido además a atemorizar a los propagandistas alemanes, estorbando el desarrollo de sus planes durante la guerra.

PERNAMBUCO 20.—**Llegada del general Gamelin.** — Ha llegado a este puerto, procedente de Francia, el general Gamelin, jefe de la misión militar francesa encargada de la instrucción del ejército brasileño.

Se le rindieron honores militares.

Hallazgo de un cadáver. — En los suburbios de la ciudad, la policía halló el cadáver de un hombre a quien no ha sido posible hasta ahora identificar.

Se supone que se trata del comandante de algunos de los vapores alemanes entregados a Francia. El occiso vestía levita.

URUGUAY

MONTEVIDEO 20. —**La concurrencia de los gobernantes colorados a la casa del partido.** — Son objeto de variados comentarios las declaraciones hechas por el ex-Presidente Viera, desistiendo del proyecto del doctor Batlle y Ordóñez, que dispone que los gobernantes colorados, incluso el Presidente de la República, concurran a la Casa del Partido a recibir inspiraciones.

MONTEVIDEO 20. — **Denuncio sobre fraudes electorales.** — El tema político del día lo constituyen los grandes fraudes electorales revelados en la Cámara de Diputados por el señor Enrique Andreoli.

Algunos diarios publican en facsímil los certificados expedidos en blanco, con fines, fraudulentos, por las oficinas de la Intendencia Municipal.

Los diputados oficialistas, ante las pruebas del delito, no han tenido otro camino que votar unánimemente la moción en que se pide al Consejo de Estado que proceda con energía.

VALPARAISO

Sobre el hundimiento del "Meteoro". — Ayer continuó viendo la Corte de Apelaciones la causa seguida por la pérdida del escampavía "Meteoro", buque de la Armada nacional, que comandaba don Agustín Prat.

El abogado defensor del señor Prat, don Rafael Luis Barahona, ocupó toda la audiencia y puso fin a su alegato cerca de las 16 horas.

La causa quedó en acuerdo y probablemente será fallada mañana o pasado.

Derrumbe de un edificio. — A las 12 del día de ayer se derrumbó una gran parte del edificio en construcción, de propiedad de la Casa Grace y Cía., situado en la Plaza Sotomayor frente al monumento de la Marina.

La circunstancia de que a esa hora no había ningún operario en el edificio, evitó se produjeran desgracias que, en otro momento, hubieran sido inevitables.

Concurrieron al sitio del siniestro el juez del crimen de turno y fuerza de policía.

Junta de Mayores Contribuyentes. — El señor Alcalde ha expedido un decreto citando a Junta de Mayores Contribuyentes para el Domingo 30 del presente, con el fin de que se preste la aprobación correspondiente a algunos decretos municipales.

Enlace. — En Valparaíso se ha concertado el matrimonio del señor Oscar Rafael Lavín I. con la señorita Isabel Rodríguez Laughuert.

Movimiento marítimo. — Ayer entraron:

El vapor Sacandaga de Nueva York, vía Panamá, en Talcahuano.

El vapor Guatemala, de Colón,

El vapor Quito de Iquique.

El vapor Cachapoal, de Lota.

Ayer salieron:

El vapor Palena, para Lota e intermedios.

El vapor Ortega para Coronel e intermedios.

Hoy son esperados:

El vapor Potosí de Liverpool y La Pallice, vía el Estrecho de Magallanes.

El vapor Don Roberto de Salaverry.

El vapor Gerda de Caldera.

La goleta motor Teresina de Pichidangui.

Hoy saldrán:

El vapor Gerda, para Huasco e intermedios.

La goleta motor Teresina, para Pichidangui.

Informaciones del país

ACONCAGUA

(De nuestro corresponsal, por telégrafo)

SAN FELIPE. — **Acuartelamiento de conscriptos.** — El Regimiento Yungay, había acuartelado hasta ayer 72 ciudadanos.

Enfermos. — Mejor de salud sigue el señor don Francisco Steman y completamente restablecido el Agente Consular de Francia señor Luciano Pastunel.

Viajeros. — Se encuentran de paso en esta el Mayor señor Félix Urculbi López.

Empleados impagos. — Se encuentran hasta la fecha impagos de sus sueldos, los agentes postales, valijeros y contratistas a causa de no haber recibido la Tesorería Fiscal, la trascripción del decreto que ordena su pago.

Este decreto lo firmó el Gobierno en el mes de Febrero.

ÑUBLE

CHILLAN. — **Instrucción obligatoria.** — El Primer Alcalde de Chillán, doctor José María Sepúlveda Bustos, se ha propuesto obtener, por todos los medios posibles, el mejoramiento de la matrícula y asistencia escolar dentro de la comuna.

Para la solución de este problema de tan vital importancia, la Alcaldía ha solicitado el concurso del profesorado primario, el que ha acudido en masa al llamado de la primera autoridad comunal y se ha puesto a sus órdenes incondicionalmente. La Alcaldía contando con el apoyo entusiasta de tan importante elemento y comprendiendo que para el mejor cumplimiento del decreto que implanta la instrucción primaria obligatoria en la comuna era de primordial necesidad levantar el censo escolar, ha dictado un decreto disponiendo que dicho censo sea llevado a cabo por el profesorado primario.

Ayer a las 18,30 horas, celebró sesión en la Sala Municipal el Comité Pró-Instrucción Primaria. Se ocupó en estudiar el Reglamento de Obligación Escolar presentado por el pro-secretario, señor J. Desiderio Medina.

"EL VICIO DEL ALCOHOL DEBILITA EL ESPIRITU, DEGENERA A LA RAZA Y CONDUCE A UNA VEJEZ TRISTE Y PREMATURA".

CAUTIN

TEMUCO. — **Epizootia.** — Esta enfermedad se ha desarrollado considerablemente en la región y no lleva visos de declinar.

VALDIVIA

VALDIVIA. — **Funerales.** —El Viernes a las 15 horas fueron sepultados los restos del vecino de San Carlos, don Hans Larsen, que falleció después de una corta enfermedad.

LLANQUIHUE

OSORNO. — **Cosechas inmovilizadas.** — Los agricultores de Osorno están desesperados por la imposibilidad en que se encuentran para la movilización de las cosechas.

NUEVA COMPAÑIA MINERA

— DE —

"LAS VACAS"

Conforme al artículo 10 de los Estatutos, se cita a los señores Accionistas a Junta General Ordinaria para el 31 del corriente mes, a las 14 (2 P. M.) en el salón de la Bolsa Comercial.

El Registro de Transferencias quedará cerrado desde el 21 hasta el 31 del corriente, ambos días inclusive.

Valparaíso, 21 de Marzo de 1919.

EL DIRECTORIO.

Notable Receta Gratis

PARA SANAR LA GONORREA

Blenorragia, Cistitis y la Próstata

10 MIL HOMBRES

que han recibido atestiguan los infalibles y maravillosos resultados; no pierda el tiempo ensayando las anticuadas inyecciones, lavados ni sondas; aproveche de esta infalible receta, que enviamos gratis, además prospectos "ENFERMEDADES GENITO - URINARIAS", que explican el método de sanar radicalmente.

Envíe hoy este aviso y su dirección al

Dr. N. WILLIAMS Co.

CASILLA 3283 - VALPARAISO

FIERRO

acanalado para techo: liso, galvanizado y negro, en barras, surtido, etc.

Cañería para agua y gas.

Zinc en planchas.

Antes de comprar consultar precios a

ENRIQUE RAWLINS y Co.

Santo Domingo 855

23-C

CEMENTO

BLANCO EDISON

Para estuco realiza

CASTRO 78

Casilla 1263 - SANTIAGO

Curación Radical

de las

BRONQUITIS CRÓNICAS

CATARRO PULMONAR

RESFRIADOS, PLEURESIA

CURATIF VAUGIRARD

Exclusivamente vegetal y *no tóxico*

Verdadero Específico de la

TUBERCULOSIS PULMONAR

Recomendado por el Cuerpo Médico y usado en los Hospitales, Sanatorios, Dispensarios, etc.

DEPÓSITO GENERAL: **E. LOGEAIS**

37. Avenue Marceau, PARIS.

DEPOSITARIOS PARA CHILE: En Santiago **DROGUERIA FRANCESA**

AGENTE GENERAL PARA CHILE, R. COLLIÈRE, Casilla 2295. SANTIAGO

(ÓRDENES NUEVAS)

CASAS EN VENTA

CUMMING.—$ 32,000, un piso, hall y 9 piezas.

LIRA.—$ 45,000, próxima Alameda, un piso, 10 piezas, 3 patios.

STO. DOMINCO. — $ 50 mil, un piso, 10 piezas.

MANUEL MONTT.—$ 51 mil, entre Campo de Marte y Bilbao, moderna, altos y bajos independientes. Produce $ 5,500.

CARMEN.—$ 65,000, dos pisos independientes, altos 12 piezas, bajos 11 piezas.

CARRERA. — $ 75,000, dos pisos independientes; bajos arrendados en $ 320, altos en $ 300.

CUMMING.—$ 61,000, en la mejor situación, altos y bajos independientes.

HUERFANOS.—$ 80,000, muy bien situada, 2 pisos, todo confort.

COMPAÑIA.—$ 790,000, dos pisos independientes, a 6 cuadras de la Plaza

SAN MARTIN. — $ 90 mil; moderna, hall, 18 piezas, toda clase de comodidades.

MONEDA.—$ 95,000, altos y bajos independientes.

VERGARA.—$ 100,000, esquina, moderna, altos y bajos independientes, garage.

PARQUE FORESTAL.—$ 120,000, residencia moderna.

MONEDA. — $ 120,000, esquina y muy central, casa en dos pisos con 15 piezas, toda clase de comodidades.

REPUBLICA.—$ 125,000 próxima a Alameda, de 1 piso, cocheras.

MONJITAS.—$ 130,000, moderna, 2 casas, 1 en bajos y otra en altos.

VILLAVICENCIO.—$ 135 mil, altos y bajos independientes, moderna.

STO. DOMINGO.—$ 130 mil, 1 piso moderna, muy confortable.

MERCED. —$ 140,000, altos y bajos independientes extensa.

PARQUE FORESTAL.—$ 160,000, residencia moderna muy confortable.

HUERFANOS. — $ 160 mil, esquina, muy central, de todo confort, 2 pisos, garage.

AGUSTINAS.—$ 160,000, 1 piso, extensa, 18 mts. de frente por 60 de fondo, bien tenida.

ALONSO OVALLE.—160 mil, en la mejor situación, casa de dos pisos independientes.

VICUÑA MACKENNA. — $ 160,000. Hermosa residencia moderna con parque.

SANTO DOMINGO. — $ 180,000; en pleno centro, extensa, altos y bajos independientes.

MONEDA.— $ 200,000, un piso, muy central, extensa.

ALAMEDA.—$ 200,000, buena y extensa casa en altos y almacenes en los bajos.

ALAMEDA.—$ 200,000, mide 15 mts. de frente por 74 de fondo. Consta de dos casas, una en altos y otra en bajos.

AGUSTINAS. — $ 210 mil. Espléndida propiedad de dos pisos, bajos, extensa casa muy bien tenida y altos con 16 piezas.

VICUÑA MACKENNA.—$ 220,000, altos y bajos independientes. Mide 18 mts. de frente por 116 mts. Construcción moderna, hueerto, cocheras.

MONJITAS.—$ 240,000, con frente también a Parque Forestal, consta de una amplia casa en bajos y de otra en altos. Mide 25 metros de frente.

COMPAÑIA.—$ 300,000, espléndida residencia en bajos y casa de arriendo en altos, salida a calle atravesada, jardín, cocheras.

ALAMEDA.—$ 300,000, en la mejor situación residencia, extensa y cómoda casa con todo confort.

HUERFANOS. — $ 350 mil, inmediata al centro, altos y bajos independientes. Es una de las mejores residencias de esta calle.

Tengo, además, para vender varias otras casas de residencia de $ 30,000 a $ 500,000, algunas de las cuales no se dan a la publicidad por tratarse de órdenes absolutamente confidenciales.

Nicasio Greek Cross

Huérfanos 1161

HOY EL MEJOR VIERNES DE MODA — Lo ofrece el CINE ALHAMBRA

ANTONIO MORENO se presenta hoy en una nueva y sobresaliente creación, teniendo por compañera a la más varonil de las mujeres.

Nada hay que atraiga con más fuerza que el misterio. El hombre busca el misterio por una ley natural, esa fuerza desconocida le fascina como el abismo. Orgulloso, soberbio en su impotencia busca la luz, busca la verdad.

VERNON CASTLE

LA LEY DEL MAS FUERTE

es una obra de suprema investigación, tan interesante como la más intrincada novela policial. Sus personajes se mueven en un plano de tenebrosa ilusión, el miedo, la incertidumbre obran en las víctimas como un veneno lento, es la desesperación íntima de no encontrar la verdad.

SELECT ESTRENA EL **DOMINGO**

SELECT ESTRENA EL **DOMINGO**

UN DIA a unos cerebros ilustrados se les ocurrió una idea luminosa como sus ilusiones. El cine era combatido como una cosa industrial. ¿Le faltaría arte?

He aquí cómo estos hombres supieron reunir en un sólo esfuerzo la industria con el más exquisito arte. El arte tiene un valor que jamás ha sido pagado, ellos los sabios lo sabían y desde ese día formaron la marca **SELECT** destinada a triunfar en una competencia mundial.

MOTIVO SUPREMO

fué la obra que motivó, que en todos los sabios, todos los cerebros y en todos los corazones se alzara un grito, un aplauso único: SELECT ha transformado la ilusión en realidad.

CLARA KIMBALL

la Bertini americana, ha sido elegida para interpretar tan enorme obra.

TEATRO VICTORIA -- HOY, ESPECIAL Y NOCHE -- ESTRENO: LA CASA DEL ODIO, EN LOS EPISODIOS 4, 5, 6 -- PERLA WHITE Y ANTONIO MORENO

Sta. ANONIMA CINEMATOGRAFICA SUD-AMERICANA

HOY **ALAMEDA y GARDEN** Especial y Noche — EXITO

ESPECIAL ATRACCION UNIVERSAL

LA MINA DEL AMOR

EXITO — MAÑANA **DELICIAS.** - Esp. y Noche **CHILE.** - Noche

Emocionante!! — **HERBERT RAWLISON** émulo de **EDDIE POLO** en

LA MINA DEL AMOR

Sensacional!!

Impetuosa CINETRAGEDIA de aventuras de COW BOYS, que tiene por escenario los llanos de KENO (California), en donde se suceden una tras otra, las escenas más emocionantes que imaginación alguna haya soñado; sólo son comparables con las que el INVICTO atleta EDDIE POLO, realiza en su estupenda creación "EL BLANCO TRAGICO".

DOMINGO 23 — **COLISEO y CHILE** — EN MATINEE

ATRACCION UNIVERSAL

PROXIMAMENTE --- MAE MURRAY --- PROXIMAMENTE

"PEGGY LA BAILARINA"

Hermoso POEMA DE AMOR, SENTIMIENTO, LUJO, ARTE y REGIA MISS EN ESCENA, en donde a la LUZ de una NITIDA LUNA y en medio de una FANTASIA DE PIERROTS, se interpreta una DANZA que representa un sueño de AMOR.

ATRACCION UNIVERSAL — **LUNES 24** **COLON.-NOCHE** Sucesivamente los principales Cines

EXCLUSIVIDAD DE LA CIA. ITALO CHILENA INCORP. A LA CIA. CINEM. SUD AMERICANA - SAN ANTONIO 263

TEATROS

TEATRO DE LA COMEDIA. — Anoche puso en escena la Compañía Argentina la hermosa comedia de Sancho Camasio y Nino Oxilia, adaptación de Joaquín de Vedia, titulada "Adiós Juventud".

Esta obra, muy conocida entre nosotros por las numerosas representaciones que lleva como comedia y como opereta, alcanza siempre un éxito franco. Anoche este éxito de "Adiós Juventud" se ha repetido una vez más.

La interpretación fué muy aceitada en los papeles principales de Dorina y Mario, que fueron interpretados por Camila Quiroga y Salvador Rosich. Ambos supieron comunicar a sus roles esa frescura y simpatía de juventud que domina en toda la pieza y dar la nota melancólica con sentida justeza.

Escarcela, que hizo el León, no actuó con la corrección que hubiera podido esperarse. En Valparaíso, según entendemos, Olarra alcanzó un bonito éxito interpretando este papel.

—Para hoy se anuncia en la sección vermouth el drama "Los Muertos", del malogrado autor Florencio Sánchez.

—En la función nocturna el estreno de la chistosa comedia de don Ricardo Hicken (el autor de "Maridos Caseros"), titulada "El Pariente Político".

—Mañana Sábado, estreno de "Los Colombi", original del asesor literario de la compañía, Dr. Vicente Martínez Cuitiño.

TEATRO SANTIAGO. —Estreno de "El Gran Tacaño".— Con su pieza cómica "El Orgullo de Albacete", Paso y Abatí se colocaron entre la falange de los más celebrados autores festivos españoles. Desde entonces sus éxitos han ido en progresión, y no hay obra por ellos firmada que no despierte interés en el público.

Para la segunda de hoy se anuncia "El Gran Tacaño", juguete cómico en tres actos, que goza de muchos elogios críticos.

En vermouth va "La Lámpara Maravillosa" y en primera "Los Cien Mil Hijos de San Luis".

—En la semana, estreno del vaudeville francés "El Protector de las Mujeres."

BALLET.—Se ha postergado el debut de la troupe Telinsky hasta la primera semana del mes entrante a fin de acceder al pedido de nueva temporada que le hiciera el público bonaerense. Esto revela su aceptación.

TEATRO SAN MARTIN. — Hoy tendrá lugar la función extraordinaria a beneficio de la Sociedad Pro-Estudiantes Chilenos en el Extranjero con un programa especial para familias, poniéndose en escena "El Bordado Inconcluso" de Daniel de la Vega "Los Copihues" de Rogel Retes y con el concurso del celebrado barítono Manuel Martínez. Amenizará el espectáculo una banda militar.

Mañana Sábado, estreno en Chile del vaudeville en tres actos de Flers y Gaveraut, "A punto de caer".

Música

LOS "VIERNES SINFONICOS" EN EL SPLENDID. — Justamente han venido llamando la atención del público aficionado a la música, la acertada determinación de la Dirección del cine Splendid (antiguo Royal) al dedicar uno de los días de la semana al especial cultivo de la música. Es muy digna de aplauso la idea de agregar a las sensaciones de la pantalla (quizá no siempre tan artísticas como sería de desear) las emociones musicales y, sobre todo, por medio de la audición de obras de valor incontestable hijas del talento de los más célebres y populares maestros.

El "Viernes" de hoy, según hemos tenido conocimiento, será dedicado a Saint-Saens, pues con las obras de este famoso compositor se ha elaborado el programa.

La orquesta, como es sabido, es organizada y dirigida por el profesor Grazioli.

Noticias Cinematográficas

CLARA KIMBALL YOUNG EN LA PRIMERA CINTA "SELECT".

—"Motivo supremo".— Ayer en la tarde, especialmente invitados por la Empresa de Teatros y Cinemas, tuvimos el agrado de asistir— en el teatro Alhambra— a la exhibición privada de la primera película "Select", intitulada "Motivo supremo".

Para el arte cinematográfico, es una bella adquisición esta nueva obra en que Clara Kimball se destaca con admirable relieve.

En el papel de madre y de esposa, desarrolla y soluciona varios aspectos psicológicos de la vida de una mujer que tiene alma artística, que ama y que sabe— plena de orgullo—dar realce a su amor.

Tiene esta cinta Select las seducciones del arte moderno y satisface ampliamente los más delicados sentimientos.

Haciendo cumplida justicia a la labor de la intérprete y a la magnífica presentación de la película, podemos augurarle el más franco éxito.

MARY MILES MINTER.— Esta actriz reaparecerá en las funciones del Domingo del Splendid en su creación titulada "La hija del mar". Es un sentimental romance de amor desarrollado entre los paisajes de una agreste playa entre el mar embravecido y sus rocas azotadas por el mar.

VIERNES SINFONICOS DE MODA.— Se efectúa en las funciones de hoy del Splendid Theatre, el 3.er Viernes Sinfónico de moda de los que con todo éxito creciente viene presentando semanalmente en este teatro la orquesta dirigida por el profesor Grazioli. Corresponde el programa de hoy a las mejores composiciones del célebre músico francés, Saint Saens, y serán ejecutadas las siguientes: Romanza sin palabras; Sanson y Dalila, fantasía; Reverie du soir; El Cigne; Serenata, y Mon coeur's ouvre a ta voix.

COMPAÑIA BENEFICENCIA NACIONAL "I. BUSTAMANTE".—Se cita para el Viernes 21 a las 18 horas en los salones de "El Mercurio" a los actores que tomarán parte en la función que se llevará a efecto el Domingo 23 en el teatro de Lo Espejo.

Se encarece la asistencia de los señores Bustamante, Hacker, Navia y Díaz y las señoritas Eva Alvarez y T. Campos.

CINEMATOGRAFIA ESPAÑOLA. —Ramón Caralts, nuestro conocido de los dramas policiales, está haciéndose aplaudir en la Península en una película de la manufactura Sanz, de Barcelona.

La cinta es del género policial, llena de truccos y misterios, los que están a la orden del día. Hay escenas en el Mediterráneo, escenas de verdadera belleza hay un proceso de investigación acabado, en que Caralt luce grandes habilidades. La película se titula "El doctor Rojo" y se estrenará luego en Santiago.

Los programas de hoy

CINE ALHAMBRA.— Hoy estrenará este teatro en la sección especial y noche la más reciente creación de la acreditada casa Pathé N. Y. "La ley del más fuerte".

"La ley del más fuerte" esta interpretada por Vernon Castle, víctima elegida por el misterio. Ella y Antonio Moreno luchan tenazmente, viéndose envueltos en esta verídica acción que fué materia del más sensacional proceso neoyorkino.

La orquesta bajo la dirección del maestro Tritini ejecutará una serie de nuevas piezas preparadas especialmente para las funciones de hoy.

TEATRO ALAMEDA. — Tanto en la especial de hoy como en la noche estrenará este teatro el drama entre Cow-Boys "La mina de oro o El atropello". Figuran en esta obra los más temerarios cow-boys de California.

Mañana las series 4, 5 y 6 de "La casa del odio".

AMERICAN CINEMA. — Hoy estrenará este teatro la reciente creación de Perla White y Antonio Moreno "La casa del odio", en las series 1, 2 y 3 que son las primeras de esta novela de aventuras.

TEATRO VICTORIA. — Como se sabe este teatro estrena todos los Viernes una obra en series. Hoy estrenará en la especial y noche las series 4, 5 y 6 de "La casa del odio".

TEATRO NOVEDADES. — En especial y noche estrenará este teatro hoy las tres primeras series de la novela de aventuras "La casa del odio", creación de Perla White y Antonio Moreno.

"LA MINA DEL AMOR". —Hoy estrenará la Cía. Italo Chilena, en los teatros Garden y Alameda, la cinetragedia con cuyo título encabezamos este párrafo.

Pertenece a la manufactura universal, especial atracción, una de las entidades cinematográficas de más fama. Su argumento se desarrolla en los llanos de Keno, (California) y su tema gira al rededor de una historia de amor que su protagonista Herbert Rawlinson para, conseguir su objeto, tiene que someterse las más rudas pruebas. Entre las escenas que sobresalen, por la intrepidéz de su autor, haremos mención de aquella en que Herbert, para poder llegar a su pertenencia minera, recorre treinta kilómetros debajo de un carro del ferrocarril californiano, montado en los tubos de aire.

SPLENDID THEATRE. — Se verificará en las funciones de hoy de este teatro el tercer Viernes sinfónico de moda, en el que serán ejecutadas las mejores composiciones del gran músico francés Saint Saens y será estrenado el drama, titulado: "Los colmillos de la serpiente". Hace el rol de protagonista la actriz Gail Kane.

TEATRO POLITEAMA.— Hoy Viernes de moda exhibirá este cine por última vez la hermosa cinta "El tesoro de Yucatan", película interpretada por el artista William Russell y la actriz Francellia Billington. En esta película se pueden ver las mejores joyas de los Aztecas, sacadas de la célebre colección del millonario Rockefeller.

TEATRO ELECTRA. — Para hoy anuncia este cine la película Triangle "La justicia del miedo", cuyo argumento lleno de situaciones emocionantes se desarrolla en las pampas del Far West, entre cow-boys. La interpretan los artistas Roy Stewart y Belle Bennet, llamada "La novia de América".

TEATRO SELECTA.— La canción de Werner, hermosa creación de la trágica italiana Francesca Bertini, se exhibirá esta noche en este cine. Esta película cuenta una sentimental historia en la que se pueden admirar hermosísimos paisajes.

"HO. D. P".— Esta gran cinta en series que se estrenará en breve, ha constituído según las revistas americanas, uno de los éxitos más justificados en la cinematografía. La cinta se desarrolla al través de una trama admirablemente urdida, en donde figura como primer personaje un misterioso ser contra quien nada pueden las bulas ni las armas blancas.

TEATRO SEPTIEMBRE. — El estreno de "El ojo del Aguilla".— Hoy se estrena en las funciones de tarde y noche, después de una propaganda extraordinaria, la serie de los hermanos Wharton, editada con el concurso y subvención del Gobierno de Estados Unidos. Al estreno asistirán los Excmos. señores Embajador de Estados Unidos y Ministro de S. M. Británica, quienes desean prestigiar con su prensencia una película magna que muestra una de las menos conocidas y gloriosas fases de la lucha contra el poder militar de Alemania.

Como ya lo hemos dicho, "El ojo del águila", presenta con un sensacionalismo que supera al de las ingeniosas novelas policiales, la lucha a muerte entre el servicio secreto de Estados Unidos y el servicio diplomático alemán. Este último, que contaba con 50 millones de dollars para el logro de sus fines, con los mejores detectives de su país y con hombres dispuestos a todo por el triunfo de su patria, era tenido como invencible. El Estado Mayor Alemán estaba seguro de que todo lo que Estados Unidos hiciera para entrar en la guerra, sería desbaratado por esta organización. Sin embargo, el servicio secreto obtuvo uno de los triunfos más silenciosos y más difíciles, triunfos que solamente ahora que la paz al fin ha llegado, pueden ser revelados.

"El ojo del águila" ha sido importado a Chile, por la Continental Film Co., cuyo representante en Chile es don Atallivar Zepeda. Esta misma compañía chileno-norteamericana, es la importadora de las vistas "Goldwyn" y de algunos acontecimientos cinematográficos tales como "Barbarie", "El raid de los dirigibles", etc.

EL RAPTO DE LA NOVIA.— Esta vista Bluebird por Priscilla Dean, Ella Hall y Harry Carey, ha sido escogida por los Teatros Septiembre y Brasil para sus funciones dominicales. Se exhibirá en vermouth en el segundo y en nocturna en el primero.

TEATRO DELICIAS.— En especial y noche, estrena este teatro el drama de aventuras titulada "La banda de las cifras". Esta cinta es interpretada por notables actores y tiene escenas de gran intensidad dramática.

TEATRO BRASIL.— Hoy en especial y nocturna se estrenará la película "El amado", interpretada por Wallace Reid y Mae Murray.

El Domingo en nocturna se repitirá la película Paramout "La tentadora".

GARDEN THEATRE.— El programa anuncia para hoy dos funciones. Se exhibe el drama norteamericano "La mina del amor", en la que se presenta el aplaudido actor-atléta, Herbert Rawlinson; y "Pasado la bomba". Ambas obras van en las dos funciones.

TEATRO IRIS.— Castro 130.— Hoy en la especial se pasará el drama Pathé titulado "La enviada de Cupido", interpretado por la hermosa actriz Mildred Harrys la esposa de Chaplin y Marujita Osborne.

En la noche, estreno del sensacional drama Fox titulado "El despojador" interpretado por el atléta William Farmm.

HOY

TARDE Y NOCHE en el

TEATRO SETIEMBRE

(LOCALIDADES NUMERADAS). PLATEA, $ 1.50 - GALERIA, $ 0.40

Mañana en el Teatro Brasil

UNA SUGESTIVA ESCENA DE "EL OJO DEL AGUILA"

CON ASISTENCIA DE LOS EXCMOS. SEÑORES

Embajador norteamericano y Ministro de S. M. Británica

se estrenará la 1.a función de la serie monumental en 20 capítulos:

EL OJO DEL AGUILA

Episodios: 1.o La Muerte Oculta; 2.o La Conspiración del baile naval; 3.o El complot contra la Armada.

Antecedentes honrosos de "El Ojo del Aguila"

EDITORES.—Los HERMANOS WHARTON, llamados "los Griffits de las series", subvencionados y ayudados por el Gobierno de Estados Unidos.

AUTOR.—El detective WILLIAM J. FLYNN, jefe recién jubilado del "Servicio Secreto de Estados Unidos", el hombre que parece haber sido el inspirador del novelesco Nic Carter.

INTERPRETES.—El atlético y varonil actor KING BAGGOT y la encantadora e intrépida actriz MARGARITA SNOW. Con sus respectivos roles de Harrison Grant y Dixie Mason, se han conquistado una popularidad mundial.

IMPORTADORES.—"THE CONTINENTAL FILM CO.", introductores en Chile de las famosas vistas "GOLDWYN" y de las obras monumentales de la cinematografía americana.

PRESENTACION.—Los Teatros Setiembre y Brasil estrenadores de las películas de más prestigio y éxito en el país, han sido encargados de su presentación.

EL ARGUMENTO de esta serie única en su género no es una disparatada ficción. Es la realidad misma ligeramente novelizada, es la lucha titánica entre el Servicio Diplomático Alemán y el Servicio Secreto de Estados Unidos. Parecía imposible que este último pudiera oponerse a su poderoso enemigo, que se había preparado durante años, que contaba con un presupuesto de 50 millones de dollars, con los hombres más astutos, más disciplinados y más insensibles a la muerte y al remordimiento. Sin embargo, el Servicio Secreto obtuvo la victoria. **"El Ojo del Aguila"** muestra cuanto sacrificio, heroísmo y talento costó este triunfo colosal, obtenido en la sombra y sin los honores deslumbrantes del campo de batalla.

T. BRASIL — HOY

Tarde y Noche - Platea: $ 1.20

WALLACE REID y MAE MURRAY en

EL AMADO

PELICULAS ESCOGIDAS PARA EL DOMINGO

LA TENTADORA

La novela de un tonto del amor.

Tarde en el **SETIEMBRE**; noche, en el **BRASIL.**

EL RAPTO DE LA NOVIA

por **ELLA HALL** y **PRISCILLA DEAN.**

Tarde en el **BRASIL**; y noche en **SETIEMBRE.**

"TRIPITAS" es el ciclón que arrastra con las penas y amarguras de la vida. "TRIPITAS", es la alegría misma.

GARDEN — Hoy: Especial Noche. Cine Concert. Valioso estreno.

ALAMEDA — Hoy: Especial y Noche:

La Niña del Amor

Drama norteamericano, en cuyas escenas aparece siempre, como un factor que dominara todos los acontecimientos de la vida, la más estricta y dolorosa realidad. En este drama, que presenta al natural un valioso detalle de la vida, interviene en meritoria labor, el artista-atleta **HEBERT RAWLINSON.**

Propuestas Públicas

La Inspección de Fábricas y Maestranzas del Ejército solicita propuestas públicas por 15,000 kilos fierro en lingotes para fundición.

Las propuestas se abrirán el 5 de Abril, a las 10 horas, en las oficinas de la Inspección, donde se pueden consultar bases y especificaciones.

x-1417-25-c

BOX

ARANCIBIA-CAMPIS. — Mañana se efectuará en el Teatro Circo Independencia, el anunciado match a 15 rounds que sostendrán los reputados pugilistas Carlos Arancibia y Luis Campis.

Completarán el programa dos buenos preliminares a 4 rounds. El primero estará a cargo de Pablo Carrasco y Jenaro Anguita y el segundo entre Heriberto Toro y Luis Gutiérrez.

Las entradaas se pueden adquirir en la Confitería Palet y el día del match en la boletería del Teatro.

TEODORO LEWIS, DERROTADO. —El campeón mundial peso medio liviano Teodoro Lewis fué derrotado el 17 del presente mes, al noveno round por Jack Britton, en Boston.

HERNANDEZ-GARRET. — El 28 del presente, en la carpa del Very Strong se efectuará una revancha a 10 rounds entre Humberto Hernández y Kid Garret.

HEVIA-HERNANDEZ.— Para los primeros días del próximo mes se anuncia un match revancha entre estos pugilistas.

BALSA-PUENTES. — Es seguro que el Sábado 29 Andrés Balsa y Pedro P. Fuentes sostengan un match a 10 rounds en el Teatro Independencia.

TEATRO LA COMEDIA

Empresa Ernesto Bouquet
Compañía Argentina Quiroga-Rosich

VIERNES 21 DE MARZO DE 1919

Vermouth Selecta, a las 18 (6 P. M.)

La preciosa obra en tres actos del malogrado autor Florencio Sánchez

LOS MUERTOS

Noche, a las 21.20.

Estreno de la chistosa comedia en tres actos del aplaudido autor don Ricardo Hicken (autor de "Maridos caseros").

EL PARIENTE POLITICO

Mañana Sábado, Estreno de la más aplaudida obra del doctor Martínez Cuitiño

LOS COLOMBINI

TEATRO IRIS

Castro 130

Hoy: Especial. PLATEA: $ 1

LA ENVIADA DE CUPIDO

Por Marujita Osborne.

Noche: PLATEA: $ 1

EL DESPOJADOR

Por William Farnum.

TEATRO SANTIAGO

Empresa Teatral del Pacífico
Compañía Manolo Fernández

HOY VIERNES 21 MARZO DE 1919

Vermouth Selecta, a las 18.30.

LA LAMPARA MARAVILLOSA

Noche. Dos únicas secciones.

1.a Tanda especial, a las 21.30.

Los cien mil hijos de S. Luis

2.a Tanda especial, a las 23.30.

Estreno del famoso vaudeville

EL GRAN TACAÑO

Próximamente estreno del vaudeville

EL PROTECTOR de las DAMAS

TEATRO SAN MARTIN

Av. Matta entre San Diego y Gálvez.
Compañía de Zarzuelas y Vaudevilles
Primer actor y director Rogel Retes

Espléndida orquesta

HOY VIERNES 21 DE MARZO

Función de Gala para familias
A beneficio de la Sociedad pro Estudiantes Chilenos en el Extranjero

EL BORDADO INCONCLUSO

de Daniel de la Vega.

LOS COPIHUES

de Rogel Retes.

Precios: Palco, $ 10; plateo, $ —; Balcón, $ 1.50; Galería, $ 0.60.

Mañana:

¡A PUNTO DE CAER!

TURF

VALPARAISO SPORTING CLUB

LOS TRABAJOS DE AYER
Pista de arena

Old, conducido por R. Díaz, pasó al carrerón 1,000 metros en 1.9 2|5; completó la vuelta suave, repitió 800 metros en 51 4|5.

—Pisanella, manejada por J. Salfate, largó 1,000 metros en 1.5 2|5.

—Deporte, piloteado por D. Peña, y Canastilla por un aprendiz, pasaron 1,000 metros en 1.7, ganando Deporte por 1 cuerpo.

—Eastham Ferry, conducida por H. Ramírez, trabajó una vuelta y 400 metros en 2.26 3|5.

—Pencahue montado por un aprendiz, pasó 1,000 metros en 1.5 3 quintos.

—Liverpool, con la monta de M. Verdejo, movió 800 metros en 51 2|5.

—Cadeneta y Decano, ambos conducidos por aprendices, pasaron sin mayor apremio, 1,200 metros en 1.23 2|5, llegando iguales.

—Grano de Oro, piloteado por J. Osorio, cotejó 1,000 metros en 1.4 2|5; después de un corto descanso repitió 200 metros en 13.

—Ilau, manejada por A. Molina, pasó a voluntad 1,000 metros en 1.8 1|5.

—Marqués de Rical, dirigido por P. Rebolledo, La Lune por un aprendiz, y Fatherless por J. González, cotejaron 1,200 metros fuerte en 1.17 3|5, llegando iguales; siguieron hasta completar la vuelta en 2.1, llegando los dos primeros iguales; Fatherless a 2 cuerpos.

—Don Floro, montado por S. Miranda, pasó fuerte 1,000 metros en 1.6; después de un descanso repitió igual distancia en 1.8 2|5.

—Romanoff, piloteado por A. Molina, y Tajamar por J. Osorio, cotejaron 1,600 metros en 1.49 2|5, ganando Tajamar por 1 cuerpo y medio.

—Correjuela y Farinette, montados ambos por aprendices, cubrieron 800 metros en 51, llegando iguales.

—Triaca, manejada por un aprendiz, movió al carrerón 400 metros en 27, completó la vuelta suave y repitió igual distancia en 25.

—Captain y Swallow, dirigidos por aprendices, se florearon 1,400 metros a voluntad en 1.33 2|5, llegando iguales.

—Gull, montado por H. Ramírez, movió 400 metros fuerte en 24 2|5; después de un descanso repitió 600 metros en 37.

—Rosicler III, manejado por F. Rosas, y Cervantes por C. Guzmán, pasaron a voluntad 1,400 metros en 1.33, llegando iguales.

—Hipócrates, conducido por R. Meza, largó 1,00 metros en 1.6.

—Vizcaíno, montado por R. Flores, movió 400 metros en 25; después de un corto descanso repitió 600 metros en 38.

—Chiflón, menejado por E. Carrillo, movió al carrerón 600 metros en 40; después de un descanso repitió la misma distancia en 37.

—Locura, montada por M. Verdejo, movió 400 metros en 24 3|5.

—Bayaceto, con la monta de P. Rebolledo, movió 600 metros fuerte en 37 2|5; completó la vuelta suave y repitió la misma distancia en 38 2|5; esta vez fué acompañado por Milla Lebu, ganando Milla Lebu por por medio cuerpo.

—Flaminia, manejada por R. Díaz, y Jimmy por V. Jara, cotejaron 1,000 metros en 1.5 1|5, ganando Flaminia por medio cuerpo.

—Piragua, conducida por J. Osorio, pasó a voluntad 1,000 metros en 1.4 1|5.

—Majuelo, montado por H. Ramírez, pasó al carrerón 800 metros en 56 1|5; después de un descanso repitió igual distancia en 52 1|5.

—Feudal, con la monta de J. Osorio, largó 1,000 metros fuerte en 1.3 2|5.

—Tirteo, montado por M. Villarroel, movió 600 metros a voluntad en 39 2|5.

—Embajador, montado por S. Ponce, pasó al carrerón 1,400 metros en 1.38.

—Colliguay, manejado por R. Flores, cotejó 1,000 metros fuerte en 1.5 4|5.

—Sydney, montado por R. Díaz, pasó 1,600 metros en 1.49 3|5.

—Lorita, conducida por A. Ataniel, movió fuerte 600 metros en 36 2|5.

—Glengarry, montado por un aprendiz, largó 600 metros en 38.

—Tinkabelle, guiada por R. Díaz, pasó fuerte 1,000 metros en 1.3 4|5.

Vesubiana, manejada por J. F. Bernal, pasó a voluntad 1,600 metros en 1.50.

—Pacato, montado por F. Pérez, y Glasgow, por H. Michaels, largaron 1,000 metros en 1.4 1|5, llegando iguales.

—Fernet, montado por J. F. Bernal, aprontó 600 metros en 38 2|5.

Donneta, dirigida por H. Ramírez, se floreó 800 metros al carrerón en 56 1|5; después de un descanso repitió igual distancia en 49.

—Frascatti, con la monta de A. Molina, y Dulce y Sabrosa por P. P. Quezada, movieron fuerte 600 metros en 37, ganando Frascatti por medio cuerpo; después de un largo descanso repitió Frascatti la misma distancia en 36 4|5; en los primeros 200 metros lo acompañóa Dulce y Sabrosa.

—Alice Belle, manejada por un aprendiz, movió fuerte 400 metros en 24 3|5.

—Danzante, montado por un aprendiz, cotejó 1,000 metros en 1.6 2|5.

—Foquita, conducida por un aprendiz, movió 400 metros al carrerón; compleó la vuelta suave y repitió 600 metros en 39 3|5.

—Paraíso, con la monta de H. Ramírez, largó 1,000 metros fuerte en 1.3 2|5.

—Democrático, manjedo por F. Pérez, y Malmaison, por H. Michaels, pasaron 800 metros fuerte en 52, ganando Malmaison por un cuerpo y medio.

—Kopa, dirigida por J. F. Bernal, pasó al carrerón 1,000 metros en 1.6.

—Mary Garden, manejada por H. Ramírez, y Mabille por un aprendiz, cotejaron 1,200 metros fuerte en 1.17, ganando Mary Garden por 2 cuerpos.

—Goda, conducida por S. Miranda, y Pajarita por un aprendiz, movieron 600 metros fuerte en 37. 3|5, ganando Goda por 1 cuerpo.

—Wagram, piloteado por H. Ramírez, y Demanda por G. Adasme, cotejaron fuerte 1,000 metros en 1.3 2|5, ganando Wagram por dos cuerpos. Wagram siguió la vuelta suave y repitió 400 metros fuerte en 26 3|5.

DEPORTES

FOOTBALL

CAMPEONATO SUR-AMERICANO.—Ofrecimiento del Boca Juniors a los chilenos.—Hace algún tiempo, la comisión directiva del club Boca Juniors de Buenos Aires se dirigió a la Asociación de Football de Chile, poniendo a su disposición el campo de deportes y los jugadores de su primer equipo, con el fin de que sus representantes, a su paso y permanencia en esta capital, pudieran entrenarse en la forma debida, para llegar al Brasil, en donde debe realizarse el campeonato, por lo menos en las mismas condiciones que los argentinos.

La Asociación de Chile ha contestado a esa nota en la forma siguiente:

"Con verdadera complacencia se ha impuesto este directorio de la gentileza gastada por el club de su mente las comodidades de que dispone dirección al ofrecernos tan galante, esa entusiasta colectividad, a fin de que sirvan de campo de entrenamien para nuestros jugadores a su paso por esa ciudad cuando vayan a tomar parte en el Campeonato Sur-americano de Football.

Junto con significar a usted nuestro reconocido agradecimiento, nos es grato significarle que, tomando muy en cuenta tan generosa oferta, nos haremos un deber de aceptaria, siempre que razones o motivos imprevistos nó nos impidan dar este paso de acercamiento deportivo y social entre jugadores chilenos y argentinos.

De todos modos la amabilidad de usted y asociados ha comprometido altamente la gratitud de este directorio, particularmente del subscripto y nos complacemos en ofrecer a usted los sentimientos de nuestra más distinguida consideración y estima."

CONFEDERACION SUR - AMERICANA DE FOOTBALL. — Sólo habrá un campeonato en 1919.—Se ha resuelto oficialmente llevar a efecto en 1919 en Río de Janeiro sólo el torneo d football que fué aplazado el año último. El campeonato de 1920 se efectuará en Chile.

ASOCIACION DE FOOTBALL DE SANTIAGO.—La comisión de receso se reunirá hoy a las 18 horas en Santo Domingo 1223.

ASOCIACION OBRERA DE FOOTBALL.—Acuerdos de directorio:

1.o Hacer nula la partida de 2.a serie Bélgica F. C. v. Sportivo El Mirador. Se repetirá el Domingo 2 de Marzo a las 16 horas en el Parseñor José del C. Poblete. Directoque Cousiño, cancha N.o 1; árbitro res de cancha: señores Barrueto, Morán y Ayala.

2.o Declarar vacante los puestos de prosecretario y de directores que servían los señores José A. González y Pedro Sáez.

BRITANIA F. C.— Hay interés por asistir al paseo campestre y almuerzo que el directorio de este club ofrece a sus asociados con motivo de conmemorar su aniversario sportivo.

Como es sabido, el 16 de Febrero próximo pasado, ha cumplido esta institución trece años de vida.

La fiesta mencionada se efectuaen la Avenida Independencia, prórá en la quinta Lo Sánchez, situada xima a la plaza Chacabuco.

El valor de las tarjetas es de 5 pesos para socios y adherentes y de 3 pesos para señoritas, pudiendo obtenerlas en Santa Filomena N.o 151, de 19 horas adelante.

LIVERPOOL I v. VICTORIA NACIONAL I F. C., de Puente Alto. — El Domingo próximo se jugarán en el vecino pueblo de Puente Alto el encuentro concertado entre estos equipos.

Como preliminares jugarán los equipos infantiles de los mismos clubs.

ASOCIACION DE FOOTBALL JOSE ARRIETA.—El Directorio se reunirá hoy a las 20.30 horas en la Villa Iris.

ATLETISMO

IRIS SPORTING CLUB.—Los socios de esta institución realizarán el paseo a Llolleo el Domingo 23 en el tren de 7.15 horas.

Durante el paseo se llevará a cabo un campeonato atlético y juegos de water-polo y linao.

Se previene que no se deben llevar bebidas alcohólicas por estar prohibida su conducción tanto por los estatutos del club, como por los reglamentos de ferrocarriles y de policía de las playas.

LA COPA JACKSON.— El directorio de la Asociación de Football de Chile, en sesión ordinaria celebrada el 6 del presente mes acordó donar al Everton F. C. de Valparaíso una copa como recuerdo de los triunfos obtenidos por dicha institución en los años 1916 y 1916, Jackson. Dicha resolución ha sido en los torneos atléticos por la Copa trascripta a la [illegible] Atlética de Valparaíso.

¿No sería oportuno que la Asociación Atlética de Santiago, con el mérito del antecedentes sentado, oficiara a la Asociación de Football de Chile, solicitando igualmente una copa para el Club Atlético Internado Barros Arana, institución que ocupó el puesto de honor en el torneo por la trofeo Jackson del año 1917?

CLUB ATLETICO CENTENARIO.—Cita a junta general ordinaria para hoy a las 21 horas en Avenida Rosario 1043.

Se procederá a la elección de nuevo directorio.

LAWN-TENNIS

CAMPEONATO DE TENNIS DE ZAPALLAR.—Tercer torneo de verano.—Este torneo se efectuará los días Viernes 28 de Febrero, Sábado 1.o y Domingo 2 de Marzo del presente año en Zapallar, en el "Tennis Ossandón".

Se jugarán las siguientes competencias:

1.o Copa Carlos Ossandón B.—Campeonato solos para caballeros.— Debe ganarse en dos años seguidos o tres veces en total por el mismo jugador.

El vencedor adquirirá el título de campeón de Zapallar por el año 1919.

Durante los períodos 1917 y 1918 ha sido poseedor del título don Luis Harnecker, habiéndose ganado definitivamente la primera copa "Carlos Ossandón B."

1.o Copa "Federico Prain".—Campeonato solos para señoras y señoritas.—Debe ganarse dos años seguidos o tres veces en total por la misma jugadora.

La ganadora de este campeonato adquirirá el título de campeona de Zapallar por el año 1919 y jugará solamente la final en el año 1920.

Durante los períodos de 1917 y 1918 ha sido poseedora de este título la señora Ana W. de Prain, adjudicándose definitivamente la Copa "Ismael Ossa C."

3.o Campeonatos dobles para caballeros.—Premio que se gana una sola vez.

Campeones de dobles de Zapallar, por el período 1917, fueron los señores Ciryl Hardy y Garret, y por el período de 1918 son los señores Juan Iturria y Carlos Ossandón G.

4.o Campeonato de dobles mixtos. —Premio que se gana una sola vez.

Campeones de dobles mixtos de Zapallar fueron por el período de 1917 la señora Ana W. de Prain y el señor E. Borret y por el período de 1918 la señorita Evelyn Jacqson y el señor Ciryl Hardy.

Las inscripciones deben dirigirse al secretario del "Tennis Ossandón", Zapallar, hasta el 25 del presente, acompañadas de su valor de $ 5 por cada una.

CICLISMO

AUDAX CLUB CICLISTA ITALIANO.—En la sesión del Martes pasado se acordó efectuar un paseo el próximo Domingo. Punto de reunión: Plaza Italia, a las 13 1|2 horas (1 1|2 P. M.) para dirigirse a la Quinta Valparaíso de Ñuñoa.

EXCURSIONISMO

LA EXCURSION DE MAÑANA A APOQUINDO POR LOS CUERPOS DE LA ASOCIACION DE EXCURSIONISTAS Y EXPLORADORES. — La excursión que los diferentes cuerpo safiliados a la dirigente del excursionismo efectuarán mañana Sábado y el Domingo, pone fin al programa de fiestas en honor del primer aniversario de la Asociación.

Las instituciones han demostrado mucho interés por participar en ella, habiendo algunos cuerpos adoptado el acuerdo de ser obligatoria la asistencia para los socios activos; de ahí que las inscripciones abiertas solamente el día Martes, están ya completas.

La comisión de excursiones, compuesta por los comandantes, ha tomado diversas medidas encaminadas al mejor éxito del viaje, medidas que los excursionistas han acatado como siempre, con el mayor agrado.

El programa de trabajo a efectuarse e nel terreno ,elaborado por la comisión nombrada, es el siguiente:

1. Ascención de competencia a un cerro:
2. Ejercicios atléticos; y
3. Ejercicios de natación.

La banda que acompañará a los excursionistas, ha quedado compuesta por miembros de los Cuerpos Hispano-Americano y Los Pirineos.

La Brigada Sanitaria del Cuerpo Los Pirineos concurrirá también en previsión de posibles accidentes y hará algunas demostraciones.

Deseando que en esta excursión participen los cuerpos recientemente fundados, se nos pide invitar por intermedio de nuestras columnas a los cuerpos Huelén y El Aguila.

En nuestra edición de mañana daremos el sitio de reunión y otros pormenores.

REUNION DE DIRECTORIO. — Cítase a los miembros del directorio de la A. de E. y E. para esta noche a las 21.30 en San Diego 407.

Hay diversos asuntos por despachar y se tomarán los acuerdos con respecto a la excursión de mañana.

SOCIEDAD ARTES Y LETRAS "LA LANGOSTA".—Cita a sus miembros para hoy en el local de costumbre a fin de tratar de los últimos preparativos para la excursión del Domingo próximo.

CUERPO HISPANO-AMERICANO.—Cita a los señores socios, a la excursión nocturna que los Cuerpos afiliados a la Asociación, efectuarán mañana Sábado 22 del corriente mes, a los cerros de Apoquindo.

Punto de reunión: San Diego 407, a las 23 horas (11 P. M.). Rancho para todo el día.

Se recomienda la asistencia y puntualidad en la hora.

CENTRO EXCURSIONISTA VALENZUELA HURTADO.—Cita a sesión para hoy a las 20 horas, en el local de costumbre.

CUERPO EL AGUILA. — Este cuerpo efectuará una excursión el Domingo 23 a los cerros de Macul. Punto de reunión: Plaza Italia. Hora: 6 A. M., rancho para 1 día.

El directorio sesionará extraordinariamente hoy y la junta general queda convocada para el Lunes 24 del presente.

CITACIONES

CITAN A SESION:

Eleuterio Ramírez F. C.— Junta general para hoy a las 21 horas en Sotomayor 119.

Los Carreras F. C.— Junta general para el Domingo 23 a las 13 horas en Valparaíso 1176.

Esperanto F. C.— Junta general para hoy a las 20 1|2 horas, en Lord Cochrane 528.

Alianza Infantil F. C.— Junta general para mañana a las 20 horas en Riquelme 999.

Liverpool F. C.— Junta general para hoy a las 18 horas en el local de costumbre.

Unión Camilo Henriquez F. C.— Junta general para hoy a las 20 horas en Chacabuco 54.

Maestranza Atlético F. C.— Directorio para hoy a las 17.30 horas, en el local de costumbre.

Liverpool Infantil.— Junta general para hoy a las 20 1|2 horas en la secretaría.

Club Atlético de empleados de Gath y Chaves.— Jugadores del II y III para el Domingo a las 16 horas en nuestra canchca.

Small Star F. C.— Junta general para hoy a las 21 horas, en Moneda 830.

Se elegirá directorio para la temporada de 1919.

Soutts America F. C.— Junta general para el Domingo a las 9 1|2 horas en Valparaíso 1408.

Sportivo Libertad F. C.— Junta general para hoy a las 21 horas en Diez de Julio 1053.

Sociabilidad obrera

Federación de Obreros de Imprenta.—Entre los importantes acuerdos tomados el Domingo 16, en numerosa asistencia, figura el de realizar una fiesta de beneficio con el objeto de allegar fondos a la caja social.

Fueron designados miembros de la comisión de fiestas los señores Eliseo Ubilla, Carlos A. Martínez, Guillermo Carvajal, Rogerio Rosas, Andrés Aguila y Recaredo Soto.

Esta comisión se reunió inmediatamente y acordó solicitar el concurso de los compañeros del gremio a fin de que esta fiesta resulte lo más lucida posible.

Desde luego queda invitado a esta matinée.

Comité Sindical de Trabajadores de Chile.—El secretario de este comité señor A. Hernández, ha enviado una circular a las sociedades obreras:

La Federación de Zapateros, dice, invitó a las sociedades sindicalistas a organizar un comité central que estudiará la forma de hacer triunfar efectivamente nuestros justos ideales de mejoramiento.

La mayor parte de las sociedades sindicalistas respondieron aceptando la invitación y el comité quedó organizado con la elección de una mesa directiva compuesta de 1 secretario general, 3 secretarios auxiliares y 1 tesorero, nombramientos que recayeron en delegados de la Unión de Mueblistas ,de la Federación de Zapateros y de la Federación Metalúrgica.

A fin de que la labor fuera fructífera se fijó una tabla de los trabajos que desde el primer momento deberá encarar este comité. La tabla que podrá aumentarse con los nuevos proyectos que presenten las sociedades que adhieran, es la siguiente:

1.o Proyecto de organización de un diario o periódico que sea el portavoz del comité y por tanto de toda la clase trabajadora en el país; 2.o Proyecto de organización de un Congreso de trabajadores en una fecha próxima; 3.o Estudio sobre la actuación de la fuerza armada puesta al servicio de los capitalistas; 4.o Estudio de las leyes que piensan dictarse a objeto de evitar las huelgas; 5.o Reforma o abolición de la ley de residencia; 6.o Reforma de la ley de accidentes del trabajo; 7.o Organización sindicalista en el país y los demás proyectos que las diversas sociedades sindicalistas recomienden a este comité para su estudio entre los que podría citarse la implantación de la jornada de 8 horas obtenida directamente por la acción del sindicato contra el patrono.

La secretaría general informará en detalle sobre los propósitos de este comité a todo trabajador que lo desee en el local de la Federación de Estudiantes, Ahumada 73. Los días hábiles de 19 .30 a 20.30.

Los poderes y la correspondencia deben enviarse a la misma dirección.

Se acordó fijar un número de seis delegados a las Federaciones y tres a las Sociedades y una cuota de diez y cinco pesos respectivamente.

Sociedad 18 de Septiembre.— El Domingo 23 se llevará a efecto el paseo campestre al fundo La Contadora.

Las personas que deseen adherir pueden hacerlo hasta el Sábado, a las 22 horas en Providencia 835.

Sociedad Adelanto Local Población El Mirador.—La Sociedad Adelanto Local de la Población El Mirador, en junta general del 8 del presente, eligió el siguiente directorio, que regirá los destinos de la Sociedad en el año de 1919:

Presidente, señor Exequiel Valdés; vice-presidente, señor Maximino Palma; secretario, señor Luis A. Fernández; pro-secretario, señor Víctor M. Cáceres; tesorero, señor Ismael González; pro-tesorero, señor Manuel López; directores, señores Cayetano Aceituno, Emilio Abarca, Clodomiro Saavedra, Pedro Escobar, Tomás Lagos.

Comisión revisora de aforo: Luis Gallegos, Juan Barrios.

Comisión fiscalizadora de cuentas: Pablo Gorguet, Luis A. Fernández.

Círculo Arturo Prat de la Unión Nacional.—Se ruega a los socios que deseen ir al paseo a Llolleo, que se hará el 2 de Marzo próximo, pasen a pagar sus cuotas hasta el Domingo próximo.

A este paseo pueden ir con sus respectivas familias.

Academia Coreográfica Estrella de Chile.—El Sábado 22 del presente, a las 21 horas, se llevará a efecto una velada literaria musical y baile a beneficio de los fondos sociales.

El programa es interesante y variado.

Sociedad Camilo Henríquez.—Esta institución en su última sesión celebrada el 18 de Febrero, acordó, a indicación del señor Ríos, acercarse al consejero de Estado señor Rivas Vicuña para pedirle su concurso personal sobre la aprobación suprema de los nuevos estatutos.

Sociedad Comerciantes del Mercado Central.—La comisión de fiestas de esta institución prepara una velada literario-musical y baile a beneficio de los fondos pro-edificación de casa para la escuela nocturna de obreros que mantienen sus asociados.

Por tratarse de una obra educacional las sociedades congéneres habrán de contribuir con su asistencia.

Próximamente anunciaremos la fecha en que se llevará a efecto esta velada.

Centro Recreativo Luz y Progreso.—El 8 de Marzo próximo se llevará a efecto impostergablemente la velada literario-musical y baile, que a beneficio de los fondos sociales ha venido preparando el directorio de esta corporación.

Unión Federal de Mueblistas Carpinteros y Ramos Similares. — Para el Sábado próximo, velada conferencia.

Se invita a todos los gremios y sociedades amigas.

La conferencia estará a cargo del señor Santiago Labarca, presidente de la Federación de Estudiantes.

No dudamos que concurrirá un numeroso grupo de trabajadores.

Sindicato de Electricistas.—En la reunión celebrada el día 13 de los corrientes el directorio de este Sindicato quedó constituído del modo siguiente:

Presidente, señor Gonzalo González.

Vice-presidente, señor Sebastián Nicleza.

Secretario, señor Miguel Recabarren.

Pro-secretario, señor Ramón Venegas.

Tesorero, señor Víctor Villegas.

Pro-tesorero, señor Alfonso Feliú.

Vocales, señores Manuel Díaz, José Parra, Julio Jofré y Roberto Pavez.

Delegados al Consejo Federal, señores Sebastián Nicleza y Miguel Recabarren.

Sociedad Unión y Protección de Estucadores.—El Sábado 22 del corriente esta institución llevará a efecto en el teatro de la Sociedad de Comerciantes del Mercado Central, Andrés Bello 951, una velada literario-musical con un interesante programa, en el que figuran la interpretación de la comedia baile interrumpido, el juguete cómico "Astucia quieren las cosas" y otros.

CITACIONES

Unión Gremial de Cerrajeros, Herreros y Ayudantes.—Cito a asamblea general a todo el gremio para hoy Viernes 21, a las 19 horas, en San Francisco 180.

Academia Coreográfica Estrella del Mar.—Se cita para el Sábado, a las 21 horas, a junta general para elegir el nuevo directorio.

El Domingo se llevará a efecto un baile social a las 21 horas.

Sindicato de Mecánicos y Ramos Similares.—Cítase a reunión a los miembros de este Sindicato para hoy Viernes 21 del presente, a las 21 horas.

Sociedad Manuel Rodríguez.— Para esta noche están citadas las comisiones administrativas.

A la comisión de Sanidad se le cita especialmente.

A esta reunión deberán concurrir los socios que formaban la comisión el año pasado.

El objeto de esta reunión es para que cada una de las comisiones se constituyan.

Academia de Baile La Alondra.—Cítase para hoy Viernes a sesión de directorio a las 21 1|2 horas.

Mañana Sábado a las 21 1|2 horas baile social.

El Domingo a las 16 1|2 horas se dará principio a la matinée con libres pensamientos intercalados.

Local: Alonso Ovalle 1269 (altos).

Sindicato de Estucadores y ramos similares.— Cítase a reunión a los miembros de este sindicato para hoy a las 17.30 horas.

Federación de Obreros de Imprenta.— Cítase a asamblea general a los socios de esta institución para hoy a las 21 horas al local de la sociedad Unión de los Tipógrafos.

Se trata del acuerdo tomado por el personal de la Imprenta Universo, de pedir la abolición de los contratistas y del trabajo a pieza en el establecimiento.

Estudiantina La Chile de la The American Shoe Factory.—Cítase para hoy a sesión a las 20 horas. Clases a las 21 horas.

Asociación de Comerciantes Ambulantes y de punto fijo ambos sexos.—Cítase a junta general para hoy en Salas 208.

Centro Santiago de la U. N.— Cítase a los miembros de la Comisión de Sanidad a una reunión para hoy a las 21 horas. En ésta se nombrarán definitivamente las personas que deberán desempeñar esta importante comisión durante el presente año.

Sociedad de Pintores en Resistencia.— Cítase al gremio y asociados a asamblea para el Domingo 23 a las 8 1|2 horas.

Local: San Francisco número 180.

Sociedad de Resistencia de Pintores.— Cítase para hoy en la Imprenta de "La Opinión", a los pintores, carpinteros, estucadores, gasfiters y hojalateros, herreros y cerrajeros y electricistas.

Local: San Francisco número 224.

Federación de Curtidores.— Cítase a reunión extraordinaria para hoy a las 19.30 horas.

Federación de Chauffeurs de Chile.— Cítase a sesión de directorio para hoy a las 9 de la noche en el local social, Rosas 1049.

GUIA PROFESIONAL

ABOGADOS

ARTURO ALESSANDRI
ARTURO ALESSANDRI R.
VICTOR ACEVEDO L.
Domicilio y estudio. Delicias 1158, horas de oficina: 9 a 11.30 y de 16 a 18.30. Tlef. Ing. 1414 Telf. Nac. 1833

ERNESTO BARROS JARPA
Gálvez 88. Teléfono 1845.

LUIS MALAQUIAS CONCHA S.
Asuntos civiles, criminales, accidentes, apelaciones. Compañía 1085. Casilla 1088.

CLARO Y Cía.
Luis Claro Solar, Samuel Claro Lastarria, Héctor Claro Salas, Fernando Claro Salas. Morandé 231. Teléfono 2355.

VICTOR CELIS MATURANA
RAMON BRIONES LUCO
LEON DEPASSIER
Oficina de asuntos judiciales. Morandé 432. 2853.

J. ENRIQUE COSTA y JORGE COSTA
Teléfono 1016.—Santo Domingo 1181.

ALCIBIADES CARRILLO
Morandé 131. Casilla 1214.

ALBERTO DURAN B.
Santo Domingo 1145. Casilla 2914.

JORGE ERRAZURIZ TAGLE
Morandé 434. Casilla 2592.

HERMAN ECHEVERRIA C.
Morandé 244. Domicilio Carrera 244.

FERNANDO ERRAZURIZ TAGLE
Notario-abogado. Bandera 345. Casilla 926, 10 a 12; 14 a 18.

NICANOR ELGUETA N.
Galería Alessandri 19-A (altos). Teléfono Inglés 586.

FERNANDO FIGUEROA V.
CARLOS VICUÑA FUENTES
Estudio: Catedral 1355. Casilla 3694 Teléfono 930.

ARTURO FERNANDEZ P.
Morandé 450. Teléfono Inglés 27.

DANIEL FELIU
OSCAR FELIU H.
Merced 557. Teléfono 582. Casilla 3277.

MARTIN Y HERNAN FIGUEROA ANGUITA
San Antonio 717. Teléfono 1681.

GALV. GALLARDO NIETO
Ahumada 168, altos. Teief. 2343.

JORGE GALLARDO NIETO
Asuntos civiles y criminales.—Morandé 356. Teléfono 1956.

EDUARDO GREZ PADILLA
Catedral 1426. Teléfono 1144.

MANUEL GAETE FAGALDE
Notario-abogado, Huérfanos 1242. Teléfono Inglés 1355. De 9 a 18.30, Domicilio: Vergara 261.

RAMON SEGUNDO GIMENEZ
Morandé 450. Piso 2o. Oficina 33. De 10-11 y 15-17.

OSVALDO HEVIA L.
Morandé 244. Casilla 1831.

ARMANDO QUEZADA A.
PEDRO AGUIRRE CERDA
PEDRO DAZA BRANTES
Casilla 2861. Morandé 432.

BERNARDINO LEIVA
Abogado. Bandera 526. x-9168-21-a

MANUEL MERINO E.
LUIS MERINO E.
Arturo Prat 506. Estudio: Huérfanos 1235. Casilla 2407. Telef. 2977.

LORENZO MONTT
AMBROSIO MONTT WILMS
Compañía 1207.

CARLOS A. RUIZ B.
Morandé 432.

HUBERTO SALGADO GALLARDO
Causas civiles, criminales alegatos Corte Suprema. Bandera 152 y Puerto San Antonio.

ENRIQUE TAGLE MORENO
GUSTAVO KALTWASSER DIAZ
Estudio: Huérfanos 1153. Casilla 885.

HUMBERTO TRUCCO
Oficina Ossandon. Huérfanos 1050.

ROBERTO URZUA PUELMA
Agustinas 1972.

LEOPOLDO URRUTIA
Banco Hipotecario de Chile de 11 a 12 Santa Rosa 128. de 14 a 18.

MEDICOS

Dr. LEONIDAS AGUIRRE A.
Especialista enfermedades de niños y afecciones pulmonares. Consultas: 10 a 11 y 13.30 a 15.30. San Francisco 116.

Dr. AMARAL
Estudios en Europa, Partos, enfermedades señoras Catedral 1944.

Dr. ARNELLO
Cirugía. Anestesia general. Venéreas. Consultas: García Reyes 17, de 12 a 15. Hospital San Vicente 16-18.

Dr. AMENABAR OSSA
Oculista 14 años Europa, 3 años médico director Hospital Ojos Condado Stafford (Inglaterra). Merced 494. De 13.30-16. Clínica y Pensionado Av. Matta 1131. De 9-10.

Dr. ALFREDO ALCAINO
Garganta, nariz, oído. Especialista Hospital Niños. Dieciocho 257. 14

Dr. BORQUEZ SILVA
Estudios Europa. Pulmón, Corazón, Estómago e intestinos. Rayos X. De 14 a 17. A. Prat 80. Teléf. 6019.

Dr. AGUILAR
Cirugía, Sífilis. Enfermedades señoras.—Consultas 13-15.— S. Isidro 220.

Dr. BISQUERTT
Vías urinarias, sífilis. Se trasladó a Moneda 859. 15 a 18. Casilla 2563

Dr. ARTURO BARRAZA A.
Vías urinarias, sífilis. Puente 557. De 15 a 18.

Dr. BUSTOS
Oculista. Vergara 134. Consultas 15 a 16.Teléfono 2204.

Dr. CARLOS BOLIVAR S.
Medicina general. Alameda 294. Consultas de 13 a 15.

Dr. CASTRO OLIVEIRA
Garganta, nariz, oídos. Estado 62. De 15 a 18.

Dr. CANALES
Auséntase del país y ofrece en venta su confortable consultorio. Referencias: ANTOFAGASTA, Casilla 341

Dr. BRAGA CASTILLO
Rayos X. Merced 136. Teléfono 1393. Consultas: de 9 a 10 y de 13 a 16.

Dr. MANUEL CALVO MACKENNA
Médico del Pensionado de San Vicente. 13 a 15. Compañía 1509. Teléfono Inglés 596.— Ausente hasta Marzo.

Dr. LEONIDAS CORONA T.
Laboratorio clínico. Delicias 883 (frente a Estado). Consultas de 16 a 18. Teléfono 2453.

Dr. CARLOS CADIZ
Medicina general. Consultas: 1-3. Delicias 2493. x-131-30-D

ALVARO COBARRUBIAS P.
Cirugía y enfermedades de señoras. Martes. Jueves y Sábados, 14 a 16. Riquelme 124.

Dr. LEON CHONCHOL
Titulado en París. Medicina general, Piel, venéreas. Consultas 14 a 17. Santo Domingo 739.

Dr. W. E. COUTS
Estudios en Inglaterra. Consultas de 13 a 17. San Martín 372.

Dr. ENRIQUE DAVILA H.
Medicina interna. Consultas de 11 a 12. San Ignacio 243.

Dr. CARLOS DOREN N.
Cirugía, enfermedades de señoras. Delicias 174. Consultas 14 a 16.

Dr. RICARDO DONOSO
Estudios en Europa. Medicina interna, especialmente pulmón, corazón. Agustinas 619.—13.30 a 15.30

Dr. CABEZON DIAZ
Enfermedades de niños. Ortopedia y Cirugía. Consultas: 13 a 16. Nataniel 142.

Dr. PAULINO DIAZ
Moneda 1963 — Teléfono 1178. Ausente hasta Marzo.

Dr. DIAZ VELASCO
Medicina interna. Niños. Sífilis. Consultas 13 a 16. Vergara 474.

Dr. EUGENIO DIAZ LIRA
Cirugía de niños y Ortopedia Agustinas 1270. Teléfono 2285.

Dr. ESPINA
Hasta el 24 de Febrero atenderá su consultorio solamente los días Lunes y Martes en Delicias 1228, a las 13.30.

Dr. JULIO EASTMAN
Catedral 2673. De 13 1|2 a 15 1|2. Teléf. 2637. Casilla 1571.

Dr. FRANCISCO EDWARDS
Vías urinarias. Consultas de 14 a 16. Teatinos 14.

Dr. FERRADA ALEXANDRE
Piel - Sífiles - - urinarias. Compañía 1470. Casilla 2868. Consultas de 14 a 17. Ausente durante Enero y Febrero.

Dra. MARINA FUENZALIDA
Unicamente señoras y niños.—Consultas de 13 a 15. San Martín 41.

Dr. FUENZALIDA BRAVO
Profesor enfermedades niños. Merced 560. Teléfono 1721. 12.30 a 15.30.

Dr. ARTURO FRITZ
a 15.30 Teléfono 2637. Casilla 1571 Medicina general. Jefe Policlínica. Piel y Sífilis, 15 a 17. Huérfanos 1353.

Dr. LUIS GODOY H.
Cirugía y Anestesia general. Consultas: 13 a 16. Delicias 1367. Teléfono 2541.

Dr. JORGE HERRERA ROGER
Médico Hospital de Niños. Teléfono 2679. Delicias 2558. Consultas: 13 a 15.

Dra. JULIA B. GUTIERREZ C.
Partos, señoras, niños.—Delicias 471. Consultas 13 a 16. Ausente hasta Marzo.

Dr. GARCIA GUERRERO
Bandera 575. Consultas: 15 a 16. Teléfono número 9. (Santa Elena).

Dr. ERNESTO GREENE
Estudios Europa. Cirugía, Ginecología. Consultas 14 a 16. San Martín 509 esq. Catedral. Teléf. 2860.

Dr. ROBERTO JARAMILLO B.
Ejército 707. Teléfono 142. Parque

Dr. ARISTIDES GONZALEZ C.
Prof. extraordinario de Obstetricia Partos, enfermedades señoras. Consultas: 13 a 15. Casilla 1551: Teléfono Inglés 2789. Huérfanos 628.

Dr. GARCIA COLLAO
Ojos, nariz, garganta, oídos. Estudios Europa. 13 a 16. Agustinas

Dr. ALEJANDRO INFANTE
Enfermedades de niños. Médico del Hospital de Niños San Luis. Consultas: 13 a 16. Delicias 353.

Dr. ANDRES KOENIG
Hidroterapia científica, sistema Kneipp. Claras 849. 14 a 15.30.

Dr. A. KORNER ANWANDTER
Estudios en E. U. Cirugía, Ortopedia. Consultas: 14 a 17. Santo Domingo 623.

Dr. ARMANDO LEON I.
Médico-cirujano. Catedral 1642 Consultas 13 a 15.

Dr. LEA-PLAZA
Enfermedades del sistema nervioso. Monjitas 308. 1.-15.

Dr. F. LANDA Z.
Médico de ciudad de Santiago. Rosas 1050. Teléfono 1002. Piel, partos enfermedades de señoras. 12 a 16.

Dr. ITALO MARTINI Z.
Ojos, oídos, nariz y garganta. Delicias 237. Consultas 14 - 16.

Dr. JUAN MONTENEGRO
Enfermedades de niños. Compañía 1770. Teléfono 2120. Ausente.

Dr. MEYER
Ayudante Clínica Universitaria Prof. Korner. Ginecología. Medicina interna. Especialmente enfermedades señoras. Puente 559. 12 1|2 a 15.

Dr. MOUAT S.
Ginecología-Partos. Ex-jefe de Clínica Ginecológica Dr. Korner. Se trasladó a Brasil 25. Consultas: 12-16

Dr. AURELIO MORALES
Vías urinarias. Sífilis. Lira 21 17-19

Dr. MEZA OLVA
Estudios en Europa. Medicina interna. Especialmente pulmón, corazón, riñones, sífilis. Laboratorio Clínico. Consultas: 15-16. Dieciocho 268.

Dr. MONTERO
Prof. de dermatología, sifilografía. Piel, Sífilis, génito urinarias. Prat 309.

BASILIO MUÑOZ P.
Médico cirujano. Consultas de 15 a 16 horas. Catedral 1588.

Dr. LUIS MIRANDA O.
Santo Domingo 2959. Consultas de 13 a 15.

Dr. MORAGA FUENZALIDA
Medicini y cirujía de niños. Cochrane 118. Teléfono 2804. 13-15.

CORA MAYERS G.
Médico Cirujano. Niños y señoras: consultas de 16 a 18. Compañía 1607.

PROFESOR MUJICA
Oculista. Recoleta 868. Consultas. 10-12 y 13|14.

Dr. AURELIANO OYARZUN
Medicina general. Consultas 13-15. Santo Domingo 1254.

Dr. OTTO PHILIPPI
Enfermedades de niños. Santo Domingo 320, esq. San Antonio. Consultas 13-15. Teléfono 2415.

Dr. F. PUGA BORNE
Delicias 1039. Consultas: de 14-17.

Dr. RICARDO PERALTA G.
Cirugía general, especialmente de niños. Claras 471.

PROFESOR PARDO
Cirugía y enfermedades de señoras. Consultas: de 14-16. Ejército 119.

Dr. PRUNES
Estudios en Europa. Jefe de Clínica. Piel. Sífilis. Venéreas. Merced 490. Casilla 2894.

Dr. DAVID PULIDO I.
Enfermedades de niños. Santo Domingo 1646. Consultas: Independencia 287. 13 1|2 a 16 1|2. Teléfono 2152.

Dra. ERNESTINA PEREZ
Se trasladó a Compañía 1289, casi esquina de Teatinos. Consultas de 14-17.

Dr. QUIROGA
Puente 559. Consultas 16 a 18. Teléfono 277.

Dr. L. QUINTEROS ENCINA
Médico legista. Cirugía. Partos. 13-15. Alameda 239.

Dr. FERRER
Enfermedades internas adultos, niños. Tratamiento especial del asma. Delicias 1234. De 13 a 15.

Dr. NACIANCENO ROMERO
Laboratorio Clínico. Puente 559. Consultas: 17 a 19.

Dr. JOEL RODRIGUEZ P.
Estudios en Europa. Medicina interna, especialmente estómago, intestinos. Rayos X. Consultas 14-16 Claras 431.

Dr. EDUARDO DE RAMON
Cirugía, enfermedades de señoras. Consultas: 13-15. Maestranza 340.

Dr. F. RAYO RIQUELME
Cirugía, ginecología, Sífilis.— Lira 268. Lúnes, Miércoles, Viérnes, 13-15. Mártes, Juéves, Sábado, 17-18

Dr. SANTANDER
Medicina interna, estómago, intestinos, Rayos X. Moneda 821. De 13-15.

Dr. SUAREZ ALVAREZ
Regresó
Especialmente afecciones de la vista. Agustinas 853. Consultas: 13-15

Dr. RAMON SILVA LEON
Enfermedades de señoras y partos. Catedral 1611. Ausente hasta Marzo.

Dr. OSVALDO SALAS C.
Catedral 2529.—Medicina de adultos y niños. Sífilis. Consultas: 13-16. Teléfono 2791.

Dr. STUARDO
Estudios Europa. Enfermedades niños. Consultas: 13-16. Agustinas 1684.

Dr. CARLOS A. SOMMERS
Consultas: 13-15. Agustinas 1876.

J. SCHWARZENBERG L.
Enfermedades de niños. Consultas de 13-15, excepto Jueves y Sabado San Antonio 275. Teléfono Inglés 1344.

Dr. TORRES TORRES
Jefe Clínica Prof. Korner. Enfermedades señora, cirugía. Catedral 1249. De 15 1|2 a 17.

Dr. G. E. VIDAL S.
Consultas: 14-16. Delicias 2646.

Dr. VILLALON
Oculista. Enfermedades de la vista. Estudios en Europa. Domicilio y consultorio, Santo Domingo 606. Consultas: 13-15.30. Regresó.

SIFILIS Y VENEREAS
Dr. Grohnert B. Consultas: 14 a 17 Moneda 1592.

Dr. VARGAS SALCEDO
Cirujano. Consultas: 14-16. Teatinos 354. Teléfono 1060.

Dr. P. VALENZUELA L.
Cirugía general, Ginecología. Consultas 13-15, menos los Viérnes. Catedral 2092.

Dr. A. VALENZUELA R.
Estudios en Europa. Tratamiento sin drogas. Cultura física. Medicación natural. Santo Domingo 843. Consultas: 14-16.

Dr. WIREN
Oídos nariz, garganta, Claras 471. 2-4 Policlínica, 8 1|2—11 A.M. Sólo para enfermos escasos recursos.

Dr. WAUCH
606 | Medicina interna, venéreas, sí-
914 | filis. Reacción Wassermann. Consultas: 14-16. Catedral No. 1988

Dr. ZUÑIGA C.
Partos, Enfermedades de señoras. Jefe Clínica Obstetricia. Avenida España 472. Consultas 13-16. Teléfono 111. Parque.

DENTISTAS

VICTORINO ALONSO
Dentista. Estudios en Philadelphia. Moneda 1184.

Dra. ELVIRA ROSAS S.
Bandera 76.—Regresó.

Dr. BAHAMONDE INZUNZA
Dentista. Ex-ayudante Clínica Escuela Dental. Extracciones complicadas indoloras. Huérfanos 1353. Ausente.

GUSTAVO CERDA LOPEZ
EDUARDO GOMEZ G.
Clínica dental. Consultas: 9-12 y 15-19. Arturo Prat 1548.

JOSE LUIS CABRERA M.
Dentista. Teatinos 549, entre Catedral y Santo Domingo.

MAURICIO M. BALTIANSKY
Dentista. Cirugía dental. Enfermedades de la boca.—Arturo Prat 935.

F. CASTRO C.
Dentista. Ayudante Escuela Dental. Especialidad Puentes. Coronas. Estado 250. Ausente hasta Marzo.

Dra. ELVIRA ROSAS S.
Bandera 76.—Ausente hasta Marzo

J. A. CASTRO OLIVEIRA
R. CASTRO OLIVEIRA
Estado 62.

CLODOMIRO CONTRERAS
Ayudante Clínica Operatoria Escuela Dental. Maestranza 340. Consultas: de 13 a 18.

FORTUNATO ENCINA F.
Dentista. Trabajos rápidos y eficientes. Agustinas 849.

Dr. A. JAIME GONZALEZ
Cirujano dentista. Agustinas 1220, de 9-12 y 14-18.

MUÑOZ LOBOS Hnos.
Extracciones sin dolor, somnoformo. puentes, honorarios módicos. San Diego 307-448.

PEDRO A. MENDEZ
Estudios en Estados Unidos y Europa. San Antonio 451. Regresó.

Dr. LUIS PELLISA C.
Especialidad puentes coronas y planchas. Se trasladó Agustinas 849, Casilla 775.

FELIX VASSI R.
Puentes, coronas, extracciones sin dolor. Ayudante Escuela Dental. Delicias 868.

INGENIEROS

ALBERTO LARENAS F.
Ingeniero. Claras 162. Casilla 420

OFICINA TECNICA
Lorenzo Claro Lastarria, Ing. Civil, Morandé 225. Teléf. 1963. Cas. 1491.

ARQUITECTOS

EDUARDO TASSO
Construcciones, transformaciones y reparaciones. Honorarios 8 o|o. Planos, presupuestos.—Agustinas 1260.

CORREDORES

LUIS RAMIREZ SANZ Y AUGUSTO OVALLE CASTILLO
Bandera 51-55. Teléf. Ing. 2511

MATRONAS

CLINICA PRIVADA DE OBSTETRICIA
Señora Reyes. Matrona ginecologista. Establecimiento moderno. Atendido por dos cirujanos especialistas. Recibo enfermas de todas partes del país. Curaciones internas. Partos indoloros. Absoluta reserva. Precios módicos. Esmeralda 636.

MATRONA ERAZO
Trasladó su Clínica de Cumming 54 a Huérfanos 2566. Clínica acreditada más de 14 años. Recomendada por los médicos especialistas. Enfermedades de señoras. Curaciones internas. Inyecciones. Recibe pensionistas. Atención fuera de Clínica. Consultas completamente reservadas. Asistencia médica. Servicio especial de coches para las enfermas fuera de Santiago. Precios equitativos.

AMELIA GUTIERREZ
Atiende partos y curaciones internas y llamados de provincias.—Santa Rosa 330.

LUZ A. DE BUSCHLOH
Matrona. Asistencia toda hora. Manuel Montt 2855.

CELIA CASTILLO
Matrona Ginecologista. Clínica Privada. Atiende llamados fuera Santiago.—G. Americana 32.

CLINICA Dra. VICENTINA
Especialista enfermedades internas, pensionado higiénico, partos, $ 50. Examen gratis.—San Diego 57.

CLINICA
Ana G. Vargas Barrera. Partos, enfermedades, señoras. Recibe pensionistas. Cochrane 985.

"PENSIONADO MURFFI"
Parto pensión $ 40. Atención especial a domicilio. Curación flores blancas. Examen gratis. Pago vencido. Sn Diego 360.

MERCEDES ROJAS
San Diego 932. Recibe enfermas cualquier tiempo. Consultas privadas, precios módicos.

CARMELA TORO G.
Pensionistas. Atiende toda hora. Chacabuco 682.

VARIOS

CONSULTORIO FEMENINO DE CULTURA FISICA
Vello.—Extracción segura por señoritas competentes bajo vigilancia médico. Masaje, gimnasia, hidroterapia, electricidad, etc. Trátanse niños mal desarrollados, anemias, estitiques, reumatismo, obesidad, enfermedades respiratorias, digestivas, defectos pecho, columna vertebral o cara, como cutis seco o grasoso, espinillas, lunares, cicatrices, etc. Masaje de belleza, manual y eléctrico, Santo Domingo 848, entre 21 de Mayo y San Antonio.

INSTITUTO TAQUIGRAFICO PITTMAN
Bandera 84, Santiago, oficina 1
Enseña taquigrafía comercial en inglés y castellano. Traducciones.

Masajes MEDICO CIENTIFICO
S. A. Hayashi, médico masajista. Estudios Tokio. Enfermedades articulares, musculares, reumatismo, estitiquez, parálisis, 2-4. Claras 490.

JORGE CARCASSON
Kinesiterapia moderna. Enfermedades de la piel, nervios, parálisis. —Recoleta 701. Teléfono 5052. x-413-2-C

MASAJISTA TITULADA
Atiende enfermos. Santa Victoria 362.

INSTITUTO DE BELLEZA
Elva de Tagle. Especialista estética femenina. Extrae el vello radicalmente. Agustinas 1232.

Sección Valparaíso

ABOGADOS

GUILLERMO AZOCAR ALVAREZ,
MIGUEL AYLWIN C.
Serrano 238. Teléfono 1588.

MAN. BARROS CASTAÑON, Enr. BARROS CASTAÑON
Serrano 101. Casilla 179.

C. BORDEU ALEMPARTE
Estudio de don Pedro N. Pineda. Blanco 917. Valparaíso.

AURELIO CRUZAT
Abogado y procurador del número. Estudio: Prat 72.

ANIBAL CRUZAT O.
Abogado. Prat 72. Casilla 1298.

FERNANDO GANDARA P.
Abogado. Agente General de "La Nación" en Valparaíso. Cochrane 893. Casilla 689.

CARLOS NIETO
Abogado. Serrano 725. Tel. 1422.

PEDRO N. PINEDA
PEDRO PINEDA RIOS
JOSE M. RIOS ARIAS
Abogados.— Valparaíso, Blanco 917 Casilla 1163. Teléfono 1288.

GUILLERMO RIVERA C.,
GUSTAVO RIVERA BAEZA
Calle Serrano 173. Valparaíso.

OCTAVIO SEÑORET S.
Calle Prat 159. Teléfono Ing. 2114.

ENRIQUE A. SKINNER
Prat 109. Teléfono Inglés 889. Nacional 112.

AGENTES Y EMBARCADORESDEADUANA

ARMANDO CHAPARRO V.
Casilla 663. Teléfono Inglés 695 Serrano 184.

PEDRO SANTIBAÑEZ G.
Serrano 69. Teléfono C. T. C. 3. Casilla 200. Valparaíso.

CORREDORES

GUILLERMO ARNOLD
Vende chalets, terrenos, fundos. Arrienda casas amobladas. Viña del Mar. Alvarez 730. Valparaíso Prat 50.

LA CAMPAÑA CONTRA LAS ENFERMEDADES SOCIALES

EN EL EJERCITO Y EN LA MARINA

Interesante comunicación del profesor Dr. Lucas Sierra

VALIOSA COOPERACION AL PLAN DE LA "LIGA CHILENA DE HIGIENE SOCIAL"

El vice-presidente de la Liga Chilena de Higiene Social, doctor Lucas Sierra, ha sido encargado por esta institución de un importante viaje de estudio a los Estados Unidos.

El doctor Sierra deberá estudiar completamente la organización de la defensa administrativa sanitaria y moral contra las Enfermedades Sociales y el Alcoholismo, en cuanto a factor de difusión y agravación de las mismas y especialmente la Organización de la defensa sanitaria y moral del Ejército, de la Marina y demás Internados oficiales y no oficiales de los Estados Unidos. También deberá adquirir los medios necesarios para la fabricación del Profiláctico y el tratamiento de las Enfermedades Sociales, así como la Organización ideal más económica posible de Dispensarios y de una sala de Hospital Modelo para atender las Enfermedades Sociales. Por tiltimo deberá estudiar todos los medios de propaganda y la Organización de la Acción Social misma en el sentido de movilizar todas las fuerzas religiosas, morales, sociales, cívicas y económicas para la Defensa de la Raza.

La Liga Chilena de Higiene Social se ha ocupado en colectar los fondos necesarios y ha obtenido el gran triunfo de conseguir del Gobierno y del Congreso el cumplimiento de la Ley 3087, obteniendo la Partida 14 del Ministerio de Hacienda o sea $ 1.676,800, para iniciar la solución práctica del problema del Alcoholismo, que pende solamente de que el Gobierno despache a la brevedad posible el Informe de Inversión de la Comisión de Control del Alcohol presentado ya al Gobierno. Además, la Liga tiene ya preparado su plan de trabajo, sus Cartillas y medios de propaganda, la fabricación del Profiláctico en Chile y la organización y los planos de un Dispensario Modelo.

Con relación a la profilaxia sólo falta que S. E. firme el decreto de pago; pero con relación al establecimiento del Dispensario en Santiago, el actual Municipio suprimió de una plumada dicha subvención para 1919, irrogando a la ciudad y al país uno de los más grandes perjuicios y destruyendo la mejor iniciativa del Municipio anterior.

La Liga Chilena de Higiene Social ruega a los diarios de provincia que reproduzcan esta primera carta del profesor Sierra, porque constituye una gran cooperación a la Declaración de Principios y al Plan de Trabajos que la Liga Chilena ha adaptado perfectamente a nuestros medios y a nuestra idiosincrasia nacional.

En estos momentos el Gobierno de los Estados Unidos ha dado 4 millones de dólares para ser repartidos bajo su control en los diferentes Estados y dentro del Plan de trabajo elaborado por la Asociación Americana de Higiene Social.

He aquí la interesante comunicación:

La nota de 18 de Septiembre en que el directorio de la Chilena de Higiene Social me encarga practicar diversos estudios, no llegó a Nueva York sino a fines de Diciembre, y a mi poder en los primeros días de Enero del presente año.

Durante mi estada en Nueva York —Noviembre de 1918— la horrible epidemia de influenza que devastaba el país entero, y los últimos esfuerzos de los Estados Unidos en contribuir a librar al mundo de la autocracia prusiana, fueron serio obstáculo para que visitara todos los establecimientos y corporaciones que cooperan en la formidable campaña, emprendida ahora con particular energía y eficiencia, en contra de las Enfermedades de Transcendencia Social.

Con todo, aproveché muy satisfactoriamente cuanto el activo e infatigable Mr. W. H. Zinseer, Jefe del Departamento de Higiene Social del Ministerio de la Guerra, puso galantemente a mi disposición; completé y amplié esas informaciones en Chicago con el profesor Pusey—uno de los más reputados especialistas en la materia— y visitando la exposición anexa al Congreso de la Asociación Americana de Higiene Social; con datos y referencias suministrados en Rochester por el ya célebre especialista, Dr. Stokes, y con numerosos folletos ilustrativos de la materia.

A fin de poner algún orden en las comunicaciones que pienso dirigir a ese Directorio, a medida que vaya avanzando en mis informaciones, y en cumplimiento de la comisión a que más arriba he aludido, habré de ocuparme primero de la campaña en el Ejército y la Marina, para referirme más tarde a la campaña civil propiamente tal.

Tres zonas puede decirse que rodean al soldado americano en instrucción: una estrictamente militar, de cinco millas de radio; de cooperación al servicio militar, la segunda, de 50 millas y la tercera más indirecta todavía, pero no menos eficaz, la que vela por la salud general. Esta, como era de desearlo, después de declarada la guerra, ha prestado muy especial atención a los "boys". Así se completa y cierra el **trust público** de defensa y protección al soldado norteamericano.

Por iniciativa de las autoridades médico-militares del Ministerio de la Guerra se creó el Departamento de Higiene Social encargado de educar, vigilar, prevenir y curar a los "boys" que se juzgara aptos para cargar armas. A la cabeza de aquel servicio no se puso a un médico, sino que a un hombre de reconocida inteligencia y buena voluntad, insinuante y cariñoso, pero al mismo tiempo profundamente convencido y enérgico en sus decisiones, máxime sintiéndose resguardado por tan elevada autoridad. El señor Zinseer ha realizado un trabajo muy rápido y esencialmente práctico.

Con finura de observación deja constancia desde su primer trabajo que se educa al muchacho casi en todo, excepto en lo que se relaciona con la vida sexual; que es por ignorancia, por falta de educación, velada por un manto de estúpido y mal comprendido pudor, que la mayor parte de ellos se infecta en la población civil, y, enrolado en el Ejército, por la misma falta de conocimientos en la materia, puede contribuir y en realidad lo hace, a propagar la enfermedad, a descuidar o a abandonar su tratamiento hasta que llega el momento de darlo de baja. Todo esto, agrega, significa la pérdida del dinero que el Estado gasta para hacer de un hombre un soldado, y la disminución de la eficiencia del servicio militar, esto sin tomar en cuenta todavía lo que significa para la familia del enfermo y el país en general.

Todo individuo y en particular el conscripto, vivirá en la comuna o circunscripción adonde vaya, en conformidad a lo que allí encuentre o se le ofrezca. De ahí surge la necesidad imperiosa de ofrecerle **"communas limpias"**. Esto significa antes que todo, limpieza moral, supresión del vicio, de las esclavas blancas públicas y clandestinas y sus provocaciones, del alcohol que induce a sus habitantes a toda clase de degradaciones, y al que se inicia en él, a relajar el dominio de sus pasiones o a dejar inducirse en toda clase de tentaciones.

No era tarea difícil demostrar que el soldado debe ser un individuo perfectamente sano. Para evidenciar los estragos de las enfermedades sociales no hubo sino que recordar que en 18 meses de guerra habían ellas inutilizado muchos más soldados que el fuego combinado de los austro-alemanes. Y como en el 99 por ciento de los casos el hombre las contrae en relaciones ilícitas con las esclavas blancas públicas o privadas, había que ir allí, a la fuente y origen del mal, a atacarlo. Se reformó la ley existente al respecto, se la aplicó **manu militari**, y simultáneamente en todos los Estados, de tal manera que el comercio del vicio no se eliminara de uno de ellos para incrementarlo en el Estado vecino o en el que la toleraba con mayor lenidad. Y al cabo de bien poco tiempo podía ya exhibir el Ejército y la Marina de los Estados Unidos un éxito sorprendente en la materia.

Vale la pena a este respecto dejar constancia del talento y habilidad desplegados para utilizar el propio elemento femenino en la lucha en contra de la esclavitud blanca. Y no puede ni debe ser de otra manera; la madre, esposa o hermana de un muchacho que lo pone en guardia para preservarlo de la viruela, la tifoidea u otras infecciones, por qué no había de colaborar en la lucha en contra de estos males sociales que, amenazando al hombre que se expone, casi fatalmente va a repercutir también, en la mujer a que ese mismo individuo una más tarde su vida.

En la imposibilidad de entrar en todos los detalles de esta vasta empresa, voy a contentarme con enumerar solamente los principales y sobre todo los que en mi concepto, puedan tener fácil aplicación en la República de Chile. Debo, sí, dejar constancia antes de ir más adelante, que tan pronto como la educación en esta materia haya llegado hasta el gran público, se hace absolutamente indispensable **la ley que obligue a tratarse al individuo infectado hasta que deje de constituir un peligro para los demás**. Sin ese requisito y completamente indispensable, jamás llegaremos al resultado apetecido. Así lo han comprendido, por lo demás, la Australia, Inglaterra y otros Estados de los Estados Unidos (42), incorporando en sus leyes y estatutos la declaración obligatoria de las enfermedades sociales y su curación.

Campaña militar.— Desde el momento en que el soldado pisa el cuartel, los superiores, tenientes, sargentos u otros, por medio de conferencias populares y demostración ad hoc, le ponen al corriente de toda la inmensa significación y gravedad que entrañan para él las enfermedades sociales, recalcando con marcada insistencia que las cicatrices que dejan son deshonrosas y mucho más peligrosas que las cicatrices de las batallas. Un pequeño folleto que se distribuye entre los soldados vuelve a recordarle con más detalles las explicaciones de sus jefes inmediatos. El cinema, que ha pasado a desempeñar papel muy principal en los entretenimientos de los hombres que se instruyen en el manejo de las armas, ha sido utilizado también en grande escala para su instrucción. La "Mercadería averiada", "Apto para el combate" y otras películas de la misma índole, explicadas y comentadas al alcance de todos los soldados, completan lo que deben saber para preservarse ellos mismos y además, para hacer llegar esos conocimientos hasta los miembros de sus familias.

Conciente el soldado de lo que son las enfermedades sociales, atraído y entretenido en su medio estrictamente militar, se encuentra libre además de toda tentación por la **prohibición absoluta del alcohol**, como ya lo he hecho notar, lo mismo que del acceso a las esclavas blancas, sean éstas públicas o privadas, o de la categoría de las clandestinas, que con alguna frecuencia son las más peligrosas.

En Agosto de 1917, el cirujano general W. F. Snow, después de haber completado su plan de trabajo para prevenir y combatir las enfermedades sociales en el ejército, juzgó pertinente imponer a los civiles, padres, esposas, de las medidas adoptadas para salvaguardiar a sus deudos incorporados en el Ejército y de las que ellos, a su vez, debían conocer en la vida civil propiamente tal.

El elemento civil que coadyuva en el servicio militar comienza su esfera de acción donde acaba la zona estrictamente militar, y su partipación más importante es la de procurar entretenciones honestas y pasatiempos agradables, tales como ejercicios atléticos, football, baños de natación, lecturas amenas, etc.

Los diversos comitées encargados de llevar a la práctica las ideas emitidas por el doctor Snow trabajaron con tal éxito que muy pronto se vió surgir "del letargo oficial el celo oficial". Las señoras sobre todo trabajaron con tal decisión que en muchas comunas obtuvieron la clausura de la casi totalidad de las casas colectivas de esclavas blancas y mantuvieron sobre el resto de estas esclavas ya aisladas la más estricta supervigilancia, para recluirlas en Hospitales a penas la declaración obligatoria de la fuente de la infección hecha por los pacientes o por los médicos permitiera a la autoridad sanitaria comprobar la infección de las mismas. Más aún, pudieron hacer volver al buen camino a muchas de aquellas desgraciadas mujeres, redimiéndolas del vicio y procurándoles trabajo honrado y remunerativo.

Se insistió en todas las fábricas, talleres o industrias, de donde podían salir de un momento a otro los hombres que eran llamados al servicio militar, en que la eficiencia del trabajo estaba en relación directa con la salud del operario y en que no hay enfermedad que imposibilite con mayor frecuencia para el trabajo que las enfermedades sociales. Se les dió toda clase de informaciones al respecto; se les previno casi de una manera paternal que dentro de los mismos establecimientos encontrarían en las Policlínicas establecidas ad hoc — y bajo el más estricto secreto—toda clase de auxilio médico y que la enfermedad no les inhabilitaría para un ascenso y que, en ningún caso sería motivo de castigo. La mejor salud de los operarios se reveló bien pronto bajo la forma de una ganancia más efectiva. Así se fué aminorando rápidamente la monstruosa ignorancia alimentada por el vicio y el temor del castigo o la postergación.

Dr. LUCAS SIERRA.

Nueva Orleans, 25 de Enero de 1919.

"LA UNIVERSAL"

Ofrece las últimas novedades en calzado para señoras y caballeros

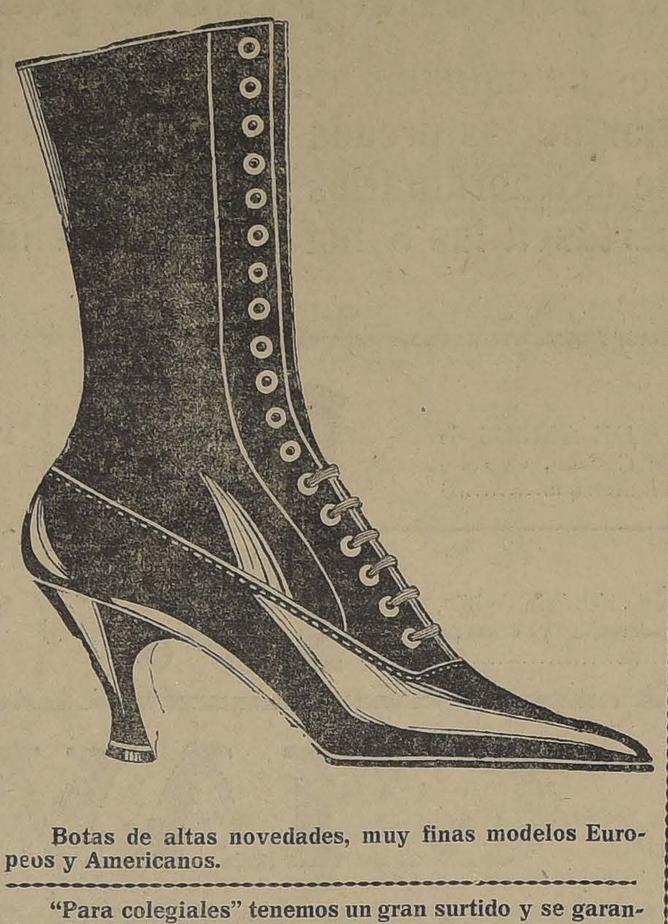

Botas de altas novedades, muy finas modelos Europeos y Americanos.

"Para colegiales" tenemos un gran surtido y se garantiza el artículo.

BOTIN BOSCALF Sólo por $ 18.00 — BOTA CABRITILLA Sólo por $ 14 50

La única casa en Santiago que puede ofrecer una baratura del 50 % sobre las demás casas.

Consulte Precios

"La Universal"

DELICIAS 2602

ESQUINA DE MOLINA

Teléfono Inglés 105 Estación

Correo 2 - Casilla 4602

LORENZO AMENGUAL

Comprando 10 pesos se puede sacar un AUTOMOVIL — El sorteo del Auto se llevará a cabo el 30 de Mayo del presente año.

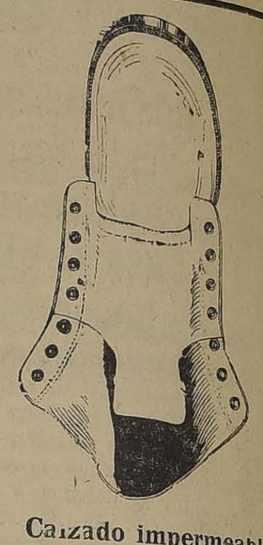

Calzado impermeable estilo Inglés para cazador, muy recomendable en el trabajo de minas, y especial para el invierno,

Precios $ 26, 28 y 32

Se atienden pedidos de provincias desde un par.

Venta al por Mayor y Menor

85 PESOS

Hacemos ternos sobre medida con casimires extranjeros.

Hechuras y forros de 1.ª.

Sastrería EL FARO

DELICIAS 3107

Acumuladores

de todas marcas carga y repara el

Garage Hudson

DIECIOCHO 745 - TELEFONO INGLES 224, Parque

EL MINISTRO DE MEXICO

Será recibido hoy oficialmente

Esta tarde a las tres será recibido oficialmente por el Presidente de la República el nuevo Ministro de Méjico, señor don Fernando Cuen.

En coches de Gobierno irán a buscar al señor Cuen, el Introductor de Diplomáticos señor don Enrique Antúnez Cazotte y el edecán de la Presidencia, capitán de Corbeta señor don Luis A. Caballero.

En el salón de honor del palacio de Gobierno será recibido por el Presidente de la República, Ministro de Relaciones, señor Barros Borgoño; Sub-secretario de Relaciones señor Donoso Carvallo, y por el edecán de servicio, coronel señor don Benjamín Gutiérrez.

Los restos del ex-secretario en Colombia

Informamos ayer que a bordo del transporte "Rancagua", serían traídos al país los restos del señor Gustavo Llona Santa María, fallecido en Bogotá.

El señor Llona murió en circunstancias que desempeñaba el cargo de Secretario de nuestra Legación en Colombia.

PTDúMF il

Comisión Pan-Americana de Río de Janeiro

El Gobierno ha recibido una nota del Encargado de Negocios de Chile en Buenos Aires, en la cual incluye una comunicación de la Cancillería argentina, relativa a la constitución en Río de Janeiro de una Comisión Pan-Americana.

En la nota del Gobierno argentino se dice que, de acuerdo con la resolución sobre reorganización de la Unión de las Repúblicas Americanas, firmada el 11 de Agosto de 1910, por los delegados a la IV Conferencia Internacional Americana celebrada en Buenos Aires, se ha establecido en Río Janeiro la Comisión Pan-Americana Brasileña, instituída por la referida resolución en su artículo 10, párrafo primero. El establecimiento de esta Comisión fué ratificado por el Congreso del Brasil el 9 de Noviembre de 1914.

Según esta resolución, esta Comisión, entre otros problemas, se encargará de estudiar los siguientes:

Promover el acercamiento de las Repúblicas americanas por medio de resoluciones y convenciones, adoptadas por las conferencias internacionales americanas;

Suministrar a la Unión Pan-Americana de Washington, todos los datos que necesite para la preparación de sus trabajos;

Presentar por iniciativa propia, los proyectos que juzgue convenientes para la misma y ejercer las demás atribuciones que con los mismos fines le confiera el Gobierno.

Esta Comisión estará bajo la supervigilancia de un Ministro de Estado, teniendo bajo sus órdenes los empleados que estime convenientes, sin derecho a remuneración de ninguna especie.

Defunciones

Marzo 20. — Carmela Donaire, de 4 años; Adolfo Huber, de 6; Froilán Carvajal, de 2; Luis Espinosa, de 3; José Salas, de 29; Arturo Moncade, de 38; Concepción Macías, de 85; Domitila Riveros, de 50; Juan Durán, de 65; Alejo Greclete, de 40; José Berríos, de 17; Baudilio Abarca, de 39; Germán Salinas, de 38; Humilde Zúñiga, de 25; Delfín Soto, de 40; Ester Videla, de 65; José Andrade, de 65; Antonio Díaz, de 37; Clorinda Sánchez, de 52; Emilio Vargas, de 70; Margarita Ronda, de 49; José Meneses, de 53; José Muñoz, de 65; Nieves Pavez, de 40; Adelina Gutiérrez, de 20; Rodolfo Vásquez, de 39; David Montt, de 66 y 11 menores de un año.

LA GUARNICION MILITAR DEL NORTE

Conferencia con el Presidente de la República

El jefe de la primera Brigada de Caballería de Iquique, coronel don Luis A. Cabrera, conferenció en la tarde de ayer con el Presidente de la República, sobre asuntos relacionados con la guarnición militar del norte.

Según se nos informó, el señor Cabrera habría hecho presente al señor Sanfuentes la escasez de sub-oficiales que se está presentando en las guarniciones militares del norte, debido al escaso sueldo que se les asigna.

Este jefe manifestó al Presidente de la República, que para los sub-oficiales el costo de la vida le es bastante difícil. En las provincias del norte todos los artículos tienen precios bastante subidos y con la escasa asignación que perciben les es imposible atender a las necesidades de sus familias.

Esta es la causa, habría agregado el señor Cabrera, por la cual, todos los cabos o sargentos que terminan su contrata, se niegan a renovarla y se vienen al sur del país, donde la vida les es más llevadera en relación con el sueldo que ganan.

Se extendió además en diversas otras consideraciones de carácter militar, haciéndole presente al señor Sanfuentes, que los jefes y oficiales de aquella guarnición, renuncian a toda prerrogativa que se les piense ofrecer a cambio de que se mejore la situación económica de los sub-oficiales.

El señor Sanfuentes oyó con bastante interés esta exposición del coronel señor Cabrera, y prometió estudiar detenidamente la cuestión a fin de buscar los medios necesarios para aumentar el sueldo al personal citado.

Se encontraba presente en esta reunión el Ministro del Interior señor don Armando Quezada Acharán.

El señor Cabrera hizo igual exposición al Ministro de Guerra señor don Enrique Bermúdez.

Consejo de Ministros

En la tarde de ayer conferenciaron detenidamente con el Presidente de la República, los Ministros de Relaciones señor don Luis Barros Borgoño; del Interior señor don Armando Quezada Acharán y de Hacienda señor don Luis Claro Solar.

Hoy se celebrará un Consejo para ocuparse de los asuntos administrativos más urgentes.

Recepción del capitán Innocenti

En la 11.a Compañía de Bomberos

El próximo Domingo 23 del presente, a las 11.30 horas, se efectuará en la Avenida de las Delicias, a la altura de la calle de San Isidro, un ejercicio combinado de la 11.a Compañía de Bomberos "Italia", con la 6.a Compañía de Valparaíso y la 12.a de Santiago, en honor del capitán señor Vasco Innocenti, que acaba de regresar del frente de batalla italiano, en donde actuó valientemente como suboficial de un regimiento de alpinos.

Terminado el ejercicio, se le hará al capitán Innocenti una recepción solemne en el cuartel de la Compañía, situado en la Avenida de las Delicias N.o 2456, acto al cual están invitadas numerosas personalidades de la colonia italiana, amigos del señor Innocenti y representantes de la prensa.

Dr. GIANELLI

Especialidad en sífilis, piel, vías urinarias.

21 DE MAYO 562

Consultas: 1 a 5.

El tifus exantemático

Las brigadas sanitarias visitaron ayer numerosos conventillos, entre otros el de Bulnes 179, en el que encontraron 4 enfermos que fueron hospitalizados.

De los conventillos calle de San Pablo 2840, 2850 y 2872, las brigadas extrajeron 58 piojosos, que fueron conducidos a la Hospederías de San Fafael.

La II Brigada visitó cinco conventillos en el II sector, en los que se hallaron tres enfermos.

De la calle Díaz Sagredo, 1441, se sacaron todas las personas que allí habitaban para ser aisladas en San Rafael.

Se visitaron también los conventillos de la calle Bismark 268, Acequia de Lo Pérez 4587 y Mendoza 420 y 442, los que se encuentran en pésimo estado de aseo y conservación.

Allí ha habido doce enfermos y han fallecido 8 a consecuencia del tifus.

La Dirección de Sanidad pedirá su clausura.

Hospital de San Rafael. — En la de Casa de Limpieza, establecida en la Hospedería de San Rafael, se han atendido desde el 8 al 18 del presente mes, 712 personas, entre hombres y mujeres y se han efectuado 3,615 desinfecciones de piezas de ropa de sospechosos.

En Melipilla. — La Gobernación de Melipilla ha enviado un telegrama a la Dirección de Sanidad, anunciando que se ha presentado en esa ciudad un caso de tifus exantemático.

El telegrama hace presente que el Hospital se encuentra clausurado desde el 8 de Marzo y que este establecimiento carece de local para la desinfección de los enfermos infecciosos.

En Valparaíso y Viña del Mar. —Ayer regresó de Viña del Mar y Valparaíso, el doctor don Manuel Camilo Vial, después de haber hecho una visita de inspección a los servicios sanitarios de esas dos ciudades.

El doctor Vial presentará en breve su informe al director de Sanidad.

En los hospitales. — El movimiento de ayer en los diferentes hospitales ha sido el que sigue:

Nuevos enfermos ingresados, 25; dados de alta, 22; fallecidos, 8 y 427 hospitalizados.

Con el Presidente de la República

En la tarde de ayer conferenciaron con el Presidente de la República el Ministro del Brasil señor don José Manoel Cardoso de Oliveira; Adicto Militar a la Legación de Chile en Bolivia, teniente-coronel señor don Arturo Ahumada Bascuñán; señor Domingo Peña Toro, Cónsul de Chile en Ilo y Mollendo; señor Gregorio Amunátegui, Decano de la Facultad de Medicina; Francisco Rojas Herceus, Director de los servicios Agrícolas; señor Jorge Torres Boonen, Ingeniero de la Dirección del Agua Potable; Director de Obras Públicas, don Guillermo Illanes y el diputado señor Guillermo Bañados.

EMPLEADO ACTIVO

competente, para una zapatería, se necesita. Para informes:

Estado 201

21-C

AGUA DE PANIMAVIDA

Pídala en el centro por Teléfono No. 1890 a

Alfredo Blanchard

el importador de licores finos, cigarros Habanos y TE

Calle Bandera No. 176

HAGA LA PRUEBA Y SE CONVENCERA

DE QUE LA

FARMACIA LA HUMANITARIA

ES LA UNICA QUE NO TIENE COMPETIDOR

PUES A PESAR DEL ALZA QUE HAN SUFRIDO TODOS LOS ARTICULOS, CONTINUA VENDIENDO A LOS PRECIOS MAS BAJOS DE PLAZA, SIGUIENDO SU PROPOSITO DE ABARATAR LOS MEDICAMENTOS.

RECETAS 50 POR CIENTO MENOS

QUE EN CUALQUIER OTRO ESTABLECIMIENTO.

268 AHUMADA 268

(Entre Huérfanos y Agustinas)

23-C

Patronato Nacional de la Infancia

El Patronato de la Infancia, institución que sostiene en la ciudad de Santiago once Gotas de Leche, un Asilo Maternal, siete Consultorios para niños y sus madres y un Ajuar Infantil, con el propósito de evitar confusiones con otras sociedades de nombre parecido y en vista del decreto supremo número 1555, de 17 de Octubre último, se denominará en adelante:

Patronato Nacional de la Infancia

BENJAMIN GOMEZ H., Secretario — I. VALDES VALDES, Presidente.

Instituto Agronómico de Chile

MATRICULA.—Permanecerá abierta hasta el 1.o de Abril. Condiciones de admisión: haber rendido los exámenes de 5.o año de humanidades para ingresar a 1er. año. Examen de admisión, los días 25 del corriente y el 1.o de Abril próximo. **Los bachilleres de sistema concéntrico y en matemáticas ingresarán a 2.o año.**

EXAMENES DE REPETICION.—Tendrán lugar desde el Jueves 20 al Sábado 22 inclusive.

CUARTO AÑO A.—Los alumnos de este curso saldrán a excursión de estudio el 24 del presente, debiendo presentarse al establecimiento el Sábado 22, a las 2 P. M.

LA DIRECCION. 21-C

Santiago, 18 de Marzo de 1919.

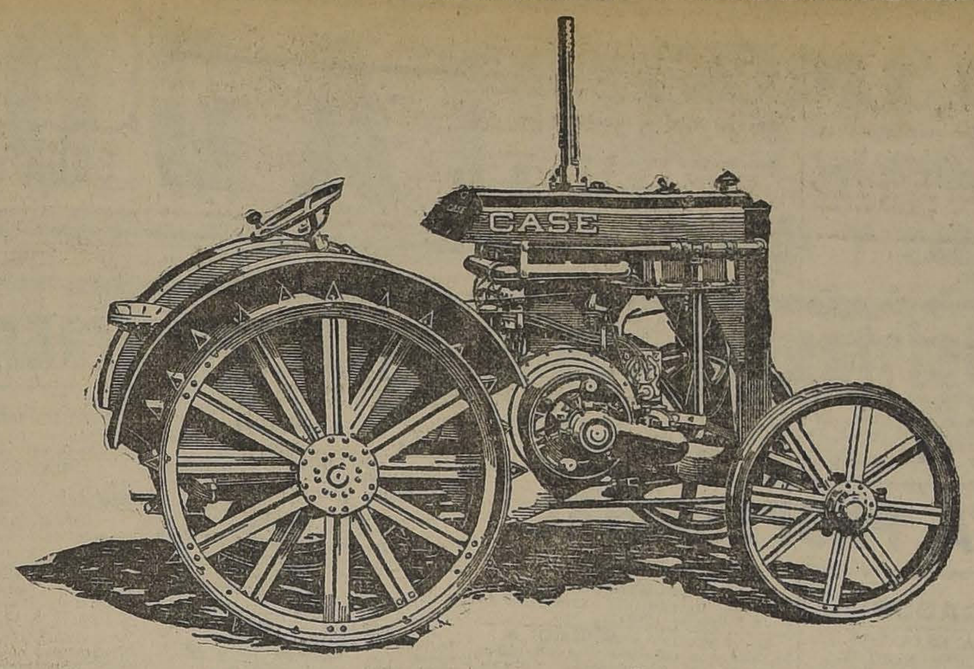

Tractores "Case"

Invitamos a los señores Hacendados a la demostración práctica de estos famosos tractores, que se llevará a efecto en el fundo "LAS MERCEDES" del señor Carlos Justiniano, en Graneros, el Lunes 24 del actual a las 10.

GRACE y Cía. (Chile)

SOCIEDAD ANONIMA

HUERFANOS 1087 :-: SANTIAGO

CUERPO DE BOMBEROS

Difícil situación económica por que atraviesa esta institución

CIRCULAR A LAS COMPAÑIAS DE SEGUROS

El Superintendente del Cuerpo de Bomberos, después de estudiar con todo detenimiento el déficit que arroja el balance último ha dirigido a los señores representantes de las Compañías de Seguros una interesante comunicación.

Para saldar o por lo menos para disminuir la fuerte cuota que arroja el déficit, que como ya lo hemos informado alcanza a una considerable suma, existe la necesidad de reunir fondos para el Cuerpo de Bomberos, necesidad que se hace sentir con mayor intensidad, si se considera que, entre las economías acordadas por el Gobierno figura la disminución, en una cantidad considerable, de la subvención acordada en el presupuesto del presente año.

El llamado que hace el Cuerpo a las Compañías de Seguros debe ser atendido, si se considera la notable mejoría del servicio de bomberos y los perjuicios que acarreará al Cuerpo si este servicio no pudiera continuar haciéndose en las mismas buenas condiciones por escasez de recursos.

Por consideraría de interés damos en seguida la comunicación a que hacemos referencia más arriba:

Con legítima satisfacción— dice el Superintendente— se ha impuesto el Cuerpo de Bomberos del acuerdo tomado por las Compañías de Seguros, de reducir en un 20 por ciento el valor de las primas que se cobraban en esta capital. Ese acuerdo y las declaraciones del señor secretario del Comité, publicadas en LA NACION, en Febrero ppdo., implican un reconocimiento práctico de que los esfuerzos que constantemente hace el Cuerpo por mejorar sus servicios, son debidamente apreciados, y han conseguido el objeto que se perseguía, de reducir en parte la pérdida que experimenta la riqueza pública con los incendios.

La mejoría de la pavimentación de la ciudad y de los servicios de agua potable, ha permitido aplicar a su material los progresos de la mecánica moderna, con lo cual se ha dado un gran paso en aquel fin.

La adquisición de estos materiales y su costosa mantención, exigen, aparte de los gastos un sacrificio mucho mayor del personal, que ha tenido que verse obligado hasta constituir guardias nocturnas en los diversos cuarteles.

Para la satisfacción de todas estas necesidades no ha sido suficiente el entusiasmo de los bomberos, ni las donaciones particulares, ni la muy reducida cuota con que contribuyen las Compañías de Seguros, y hemos tenido que recurrir al crédito, en forma que hoy se hace necesario acudir a todos los medios para salvar la difícil situación económica en que se encuentra el Cuerpo, a trueque de que si no obtenemos los recursos necesarios, nos veremos obligados a dar un paso atrás, con serio peligro de los intereses generales y especialmente de las Compañías de Seguros, que son las más beneficiadas con nuestro servicio.

Es por estas razones que recurrimos ante todo, a Uds. los representantes de las Compañías, para pedirles se sirvan contribuir con una suma proporcionada a las que Uds. han recibido por primas, suma modesta que satisfecha por todos, nos permitirá salvar nuestro déficit, que alcanza a más o menos $ 100.000.

Las dificultades económicas de la vida moderna no permiten recurrir al personal del Cuerpo en demanda de nuevos recursos, ya que las sumas considerables con que se suscriben en sus Compañías, los gastos que hacen en trasladarse a los incendios, y el mayor sacrificio personal que tienen que hacer, son suficiente contribución al propósito que perseguimos.

No dudamos que Uds. han de acoger favorablemente nuestra solicitud, lo que nos evitará tener que recurrir a los poderes públicos en demanda de recursos, que seguramente serían de cargo a las Compañías de Seguros.

Me es grato acompañar algunos ejemplares de la Memoria de la Comandancia, correspondiente al año 1918, en la que Ud. encontrará un resumen de la labor realizada y datos que pueden ser de utilidad para esa Compañía.

En espera de su grata respuesta, quedo de Ud. Atto. y S. S.— J. Phillips, vice-superintendente. —Luis Kapp, secretario general.

¡Señores! ¡Ya es tiempo!

que uséis el sombrero de invierno, pues bien sabéis que los tiempos empeoran, y para tal caso, conviene comprar económicamente un elegante sombrero de paño, fieltro o felpa de los que vende la

Sombrería LA SELECTA - Puente 649

21-C

Conciertos populares

Hoy tendrá lugar el concierto que el maestro señor Ortiz de Zárate dará en la Plaza de la Moneda, a las 7 P. M. El programa es selecto y sale de las corrientes retretas al aire libre, y es el siguiente:

1.o Wagner. Preludio de Lohengrin.
2.o Brahams. Danzas húngaras.
3.o Grieg. Peer Cyn. (Poema).
a) La Mañana; b) Danza del Anitre; c) Muerte de Azza. d) El Viejo de la Montaña.
4.o Fausto (selección).
5.o Wagner. Tanhauser (marcha).

Centro Español

Para el próximo Domingo se anuncia una velada teatral bajo la dirección del señor Guerrero, dando fin a la fiesta con un baile social.

ARMANDO MORA P.

DENTISTA.— Ayudante clínica operatoria de la E. Dental. Estado 136.

Centro Familiar Español

Próximamente se efectuará en el salón teatro de este centro una función en honor y beneficio de la actriz señora María Planas de Torrens.

Con el Ministro de Relaciones

El Ministro del Paraguay en Chile señor don Fulgencio Moreno, estuvo en la tarde de ayer a saludar al Ministro de Relaciones señor don Luis Barros Borgoño.

También estuvo a conferenciar con el señor Barros Borgoño el Ministro del Japón señor Sichita Tatzuké.

EJERCITO Y ARMADA

Se establece el servicio de identidad obligatoria en nuestras instituciones armadas

Desde hace algún tiempo a esta parte y en vista de la importancia y desarrollo alcanzados por el Servicio de Identificación en nuestro país, se ha venido haciendo presente la conveniencia de implantar este servicio en nuestras instituciones armadas.

Con fecha de ayer se han dictado una serie de disposiciones por medio de las cuales se establece el Servicio de Identificación en las diversas unidades del Comando de la Segunda División.

En lo sucesivo, en las unidades de este Comando divisionario y en las ciudades donde existan oficinas de identificación, en las filiaciones de todo el personal, tanto de contratados como de conscriptos, además de las fotografías y anotaciones consiguientes, deberá estamparse la impresión digital.

Para los efectos de las unidades de guarnición en esta capital, se ha dispuesto que cada Regimiento envíe semanalmente, 50 individuos a la Sección de Identificación de la Sección de Seguridad, para que se tomen las anotaciones del caso.

Los días Lunes a las 8 horas le corresponde concurrir al grupo de 50 individuos del Regimiento Buín; los Martes, a la misma hora, corresponde al Pudeto; los Miércoles, al Cazadores; los Jueves, al Maturana; los Viernes, al Tacna; los Sábados, a las 8 horas, al Batallón de Tren y a las 14 horas al Grupo Escala.

Estas disposiciones empezarán a regir desde la próxima semana.

La Sección de Identificación entregará una fotografía que se colocará en la libreta de los conscriptos, quienes pagarán 50 centavos, equivalentes a la mitad del valor de tres fotografías. La otra mitad se pagará con economías de cada unidad.

Los conscriptos podrán adquirir su respectivo carnet, al precio de $ 2.50 los de tela y de 4 pesos los de cuero.

Respecto al establecimiento del Servicio de Identificación en las unidades residentes en Valparaíso, se ha dispuesto que los comandos de los Regimientos Maipo y Coraceros se pongan de acuerdo con la Sección de Seguridad de ese puerto a fin de obtener la cooperación necesaria para establecerlo en dichos regimientos.

INFRACTORES A LA LEY DE RECLUTAS Y REEMPLAZOS.—Los señores Heriberto Hurtado Guerra, Manuel Vidal Zúñiga y Sixto Campusano Contreras, condenados por el Tercer Juzgado del Crimen por infractores a la Ley de Reclutas y Reemplazos, cumplirán sus condenas en el Regimiento Pudeto N.o 12.

RESULTADO DEL ACUARTELAMIENTO.—Ha continuado el acuartelamiento de los conscriptos de la Segunda División.

En el día de ayer ingresó el siguiente número de ciudadanos a los regimientos que se indican:

Al Cazadores N.o 2, ingresaron 83 conscriptos; al Regimiento Coraceros N.o 4, 109; al Batallón de Tren N.o 2, 30; al Ferrocarrilero, 18; al Pudeto, 124; al Tacna, 37; al Maturana, 56; al Grupo Escala, 73; al Coraceros de Viña del Mar, 91; al Zapadores N.o 2, 30.

En total se acuartelaron ayer en la Segunda División 653 conscriptos.

ASPIRANTES A OFICIALES. — Se han nombrado a los siguientes ciudadanos para hacer su curso de aspirantes a oficiales en el presente año:

En el Regimiento Buín, Jorge Corvalán Ugarte y Raúl Boza Bravo.

En el Maipo, Carlos Roez, Lagos, José Humberto Cavagnara Cavagnaro y Armando Córdova Lizarde.

En el Cazadores, Adolfo Francisco Schlegel, Dagoberto Collins Rojas, Alberto Legel Gerken, Ricardo Cerda Amigo y Crescente Pavez Valenzuela.

MANIOBRAS DE CULENAR.— A las 11 1|2 de la mañana de hoy se dirigirá al sur el Ministro de la Guerra señor Enrique Bermúdez con el objeto de presenciar la revista que efectuarán mañana los regimientos Tacna y Maturana, en combinación con el personal de la primera compañía de aviación.

SERVICIO SANITARIO.— Se ha comisionado al farmacéutico jefe de la Sección Farmacia del Departamento de Sanidad Militar, don Evans Weasson Jarpa para que levante un inventario de los medicamentos y útiles que existen en las enfermerías del Ejército, debiendo proceder conforme a las instrucciones del cirujano jefe del Servicio.

—Los pedidos de medicamentos, instrumentos y útiles que hagan los Cuerpos en conformidad al reglamento del Servicio de Sanidad en Tiempo de Paz, se reducirán en un tercio, durante el presente año, debido a la situación de las arcas fiscales.

—Se ha autorizado al Comando del Batallón de Explotación para contratar en calidad de cirujano de guarnición para la atención médica del personal de esa unidad, al doctor Augusto Vega Macher.

COMISION NAVAL EN LONDRES. — El Ministerio de la Guerra ha dictado un decreto por el cual se designa al Adicto Naval de la Legación de Chile en Londres, señor Francisco E. Merino, jefe de la Comisión Naval en Londres, mientras se hace cargo de ese puesto el contralmirante don Luis Gómez Carreño.

El señor Gómez Carreño se dirigirá a Estados Unidos el 2 de Abril, para continuar después viaje a Europa.

LICENCIA.—Al capitán de navío don Manuel Hurtado Rojas, se ha concedido un mes de licencia para atender al restablecimiento de su salud.

RETIRO.—Se ha concedido el retiro de la Escuela Naval al cadete don Carlos Ruiz Correa.

CADETES SUPERNUMERARIOS. —Se ha declarado que el nombramiento de cadetes de la Escuela de Ingenieros de la Armada, hecho a favor de los señores Juan Masafierro, Luis 2.o Varas Núñez y Guillermo Murphy Nahan, por decreto reciente, es en calidad de cadetes supernumerarios de dicho establecimiento y no de cadetes pensionistas como se expresa en el decreto indicado.

FELICITACION.—El Comando de la Segunda División ha felicitado a los comandos de los Regimientos de Infantería Maipo y Yungay y por su intermedio a los jefes, oficiales y tropa, por la forma correcta en que se presentaron estas unidades a la revista de batallón efectuada los días 6 y 10 del presente, respectivamente.

PRESENTACIONES. — A la Comandancia General de Armas se presentaron ayer el capitán don Ramón Luis Reyes, de El Culenar, y el cirujano de la IV División don Raimundo Ortiz V.

Noticias Administrativas

SE DESPIDE DEL PRESIDENTE. — Ayer pasó a despedirse de S. E. el Presidente de la República, el secretario de la Legación de nuestro país en México, señor don Gonzalo L. de la Barra, quien partirá en los primeros días del próximo mes a hacerse cargo de su puesto.

NOTARIO DE ANTOFAGASTA. — Con fecha de ayer el Ministerio de Justicia expidió un decreto por el cual nombra Notario de Antofagasta al señor Belarmino Urzúa.

ALCAIDE DE CARCEL. — Alcaide de la Cárcel de Rancagua ha sido nombrado por el Ministerio de Justicia el señor Alberto Arce, por fallecimiento del señor Romilio Chacón.

ADICTO NAVAL EN LA ARGENTINA. — El Ministerio de Relaciones ha expedido un decreto por el cual nombra Adicto naval a la Legación de Chile en la Argentina, al capitán de Corbeta señor don Juan Marshall.

SERVICIO CONSULAR. —Cónsul de Chile en las Islas Fakland ha sido nombrado el señor Hames Houston y Cónsul de Chile en Bahía, Brasil, se nombró al señor Alberto Moraes.

DE TOCOPILLA A GATICO. — Para reparación del camino de Tocopilla a Gatico, se ha concedido la suma de 3 mil pesos.

COMISIONES AL EXTRANJERO. — El Ministerio de Relaciones ha comisionado al señor Ciro Herrera, para que estudie en Suiza y Holanda la industria lechera y sus derivados, y a los señores Luis Parentini y Tomás Goyoaga, para que estudien en Estados Unidos Contabilidad ferroviaria y aduanera.

Estas comisiones son ad-honorem.

Cuestiones locales

ALMACENES DEL MERCADO CENTRAL. — Están ya confeccionadas las bases para el remate del arrendamiento de los almacenes y puestos del Mercado Central, cuyas propuestas se pedirán próximamente.

Las nuevas bases excluyen del remate a los actuales ocupantes que no se encuentren al día en el pago de los cánones de arrendamiento.

REUNION DE JEFES DE OFICINAS. — Esta tarde, a las 5, se efectuará en la sala de la Alcaldía una reunión de los jefes de oficinas municipales, a la que ha convocado el Alcalde señor Ugarte, con el objeto de tratar de la marcha de los servicios y de las medidas que convenga adoptar para su buena marcha.

EL ALUMBRADO DE PARAFINA. — Por orden de la Alcaldía la Dirección de Obras Municipales, ha confeccionado un proyecto para la instalación de alumbrado eléctrico en todas las calles que actualmente tienen alumbrado de parafina.

El presupuesto estima en quinientos mil pesos el gasto de la instalación, calculado según los precios de las últimas propuestas aceptadas y el mayor gasto sobre el alumbrado de parafina que asciende a 4.165,000, se estima en $ 151,000, lo que da un total de 316,000 pesos, incluído el servicio de una deuda al 8 o|o con 2 o|o de amortización sobre los 500,000 pesos, valor de la instalación.

REGLAMENTO DE TRANSITO. —La Alcaldía ha expedido ayer un decreto por el cual fija el 1.o de Abril próximo para que, mientras el Municipio se pronuncie en definitiva, regirá el siguiente reglamento de tránsito público.

Art. 1.o Todo vehículo que transite por la vía pública se inclinará a la derecha, al encontrarse con otro en sentido opuesto.

Art. 2.o No podrán designarse como puntos de estacionamiento para los vehículos, las esquinas de las calles en las cuales haya líneas de tranvías.

Art. 3.o Las bombas y carros del Cuerpo de Bomberos y de la Asistencia Pública usarán bocinas especiales, quedando absolutamente prohibido el uso de ellas u otras semejantes en cualquiera otra clase de vehículos.

Art. 4.o Al anunciarse la proximidad de alguna bomba o carro que usen estos aparatos, los conductores de toda clase de vehículos deberán detener su marcha, colocándose lo más próximo posible a la acera del costado que le corresponde, según el art. 1.o, y en ningún caso frente a otro que pueda estar estacionado, hasta que pase aquél.

Art. 5.o Producida una alarma de incendio, los vehículos estacionados o en marcha se alejarán del lugar amagado, a lo menos una cuadra. En igual forma procederán los que se encuentren en las inmediaciones de los cuarteles de bombas, para dejar expedita la salida de éstas.

Art. 6.o Salvo los casos de manifiesta ventaja, los vehículos del Cuerpo de Bomberos y de la Asistencia Pública deberán, al acudir a incendios a desempeñar sus funciones, seguir la dirección adoptada por el Reglamento del Tránsito en las distintas calles de la ciudad. Al regresar de los incendios, o al salir para otros motivos, seguirán necesariamente la citada dirección.

Art. 7.o Las infracciones al presente decreto serán sancionadas con una multa hasta de veinte pesos.

Crónica Policial

DESGRACIADO SUCESO. — Pedro Zúñiga es el nombre de un honrado y conocido peluquero, domiciliado en Ñuñoa, Avenida Irarrázaval 1803, casado y que tiene una hija de 16 años, que estaba de novia con Telentino Vac, joven chauffeur, que visitaba a menudo a su futura, con el consentimiento de los padres.

En la semana pasada, la visita se prolongó hasta horas avanzadas de la noche, en alegre charla, amenizada con algunas copas, por cuyo motivo Zúñiga le ofreció albergue, en su habitación.

A media noche Telentino trató de abusar de la hospitalidad de Zúñiga, quien lo increpó duramente, lo que exasperó al novio, que agredió a su futuro suegro con una navaja hiriéndole en el estómago.

El herido fué conducido al hospital de San Vicente y Telentino a la Cárcel, instruyéndose el sumario respectivo en el 3.er Juzgado del Crimen.

HOMICIDIO.— En el interior del conventillo No. 823 de la calle de Gálvez ha ocurrido un crimen con caracteres que demuestran la ferocidad del precoz asesino.

En una de las piezas, habitaba José Agustín Berríos Núñez, de 17 años, con su madre y hermana.

Como Berríos no aceptara una invitación que le hiciera José Arévalo Salvatierra, este se molestó y agredió a su amigo con un cuchillo, dándole una feroz puñalada en el abdomen, de resultas de la cual Berríos falleció el Martes a las 5 de la madrugada en la Asistencia Pública.

El hechor, aprovechándose del pánico que produjo el hecho en los primeros momentos emprendió la fuga sin que la policía haya podido darle caza.

FUNERALES DE UN EMPLEADO DE LA PENITENCIARIA. — Anteayer fueron sepultados los restos del señor José Antonio Muñoz, humilde y meritorio empleado de la Penitenciaría, de esta ciudad, que contaba con 27 años de constantes servicios.

Muy lamentado ha sido su fallecimiento por sus jefes, por sus compañeros de trabajo y penados del establecimiento.

La mejor parte de su vida la pasó, cumpliendo su deber, como empleado, sin que jamás se le viera desmayar ni siquiera demostrar flaqueza.

En el pórtigo del Cementerio esperaban al cortejo una comisión de la Sociedad Defensores de Chile que lo contaba entre sus jubilados.

ROBO CONSIDERABLE. — Al juzgado de turno se ha dado cuenta de haberse efectuado un robo por valor de $ 4,000 en mercaderías a la Fábrica de Calzado de Laborde y Cía., Avenida del Rosario N.o 560.

EL OXENTHOL

DENTIFRICO INCOMPARABLE

Es un compuesto que tiene como base el oxígeno y posee una fuerza antiséptica muy grande; no es cáustico ni altera el sabor, como ocurre con otros compuestos análogos, los cuales atacando las papilas de la lengua, dejan un sabor acre y molesto.

De venta en todas las principales Boticas

LLEGO

Miel de abejas

de la primera cosecha.

Pastillas Andreu Palatol

$ 7 el frasco

FARMACIA ESPAÑOLA

Ahumada 318 - Casilla 3499

Teléfono 387

El Gran Remedio Universal

el único comprobado por medio de la radiografía que cura la tuberculosis (tisis). Pruebas a la vista. Afamado desde 1857. Cura radicalmente: cáncer, gangrena, sífilis, enfermedades hígado, riñones, del estómago, Nitro Ozona, Lowe-Weisslog, pulmones, bronquitis, faringitis, asma, hipertrofia diabetes, albuminuria, reumatismo, hidropesía, obesidad, raquitismo, epilepsia, apoplegía, anemia, catarro intestinal, disenteria, apendicitis, peritonitis, almorranas, fístulas, furunculosis, heridas, úlceras, tumores, contusiones, quemaduras, picaduras venenosas, enfermedades piel, sangre, enfermedades secretas. Prodigioso en aneurisma, en enfermedades del corazón cerebro, vista, espina dorsal, etc. Viruela, peste negra, hemorragia, peste bubónica, tifus, pestes y fiebres en general, son vencidas a las pocas horas con repetidos lavados intestinales y tomas. Igual tratamiento para demás enfermedades. Catecismo Nitro-Ozona, consúltelo todo enfermo, sea cual fuere el mal, encontrará el medio seguro de sanar radicalmente. Remítolo gratis a quien lo pida.

LUIS LOWE,

Casilla 332.—Claras 149.—Santiago.—Droguería Daube y Boticas principales

Vidrios Planos

Colocamos y vendemos vidrios de todas clases a los precios más bajos que hay en plaza.

Sírvase pedir presupuestos a esta Casa.

PIMSTEIN HNOS.

COMPAÑIA 2015, FRENTE PLAZA BRASIL. — TELEFONO 731

NOTA.—Atiende pedidos de provincias.

KITATOS

(PASTILLAS)

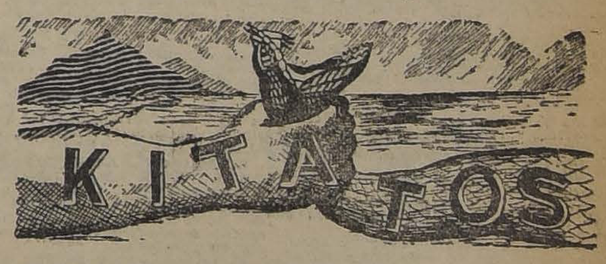

No hay garantía contra la posibilidad de coger Influenza.

LA INFUENZA, LA GRIPPE Y LA PULMONIA

por lo general, tienen su principio en un resfriado.

En cuanto sospeche usted que ha contraído un resfriado, habrá ganado la mitad de la batalla si CONOCE el remedio más eficaz que parará su progreso como una muralla—si lo toma a tiempo.

Pudiera usted atrapar un resfriado cuando se hallase lejos de una farmacia. Las personas de buen criterio se previenen contra los resfriados llevando consigo

KITATOS

conocido en todas partes como el remedio de precaución para los resfriados. Así como en un apuro una sábana mojada puede impedir el desarrollo de un gran incendio, dos o tres dósis de este tónico-laxativo-quinina obrador de maravillas expulsará el resfriado que, si se descuida abre a menudo el paso a la Influenza Española, la Pulmonía, Pleuresía, Reumatismo y a veces a la Tuberculosis. Cómprelo usted sin demora en cualquiera farmacia.

THE SYDNEY ROSS COMPANY, NEW YORK, U. S. A.

LA CORBATINERA

Es la preferida por las personas de buen gusto. Importantes surtidos en **Corbatas Tejidas y Papillón.** Grandes rebajas comprando desde tres. Camisas, Cuellos, Suspensores y Calcetines a precios de ocasión. PRIMERA CASA EN ARTÍCULOS PARA CABALLEROS.

ESTADO 266 -- PUENTE 750

TURF

VALPARAISO SPORTING CLUB

PROGRAMA COMPLETO PARA LAS CARRERAS DEL DOMINGO PROXIMO

Primera carrera, a las 14.30

Premio MUSKET.— 1,000 metros. —Para productos de 2 años importados.— Peso: 54 kilógramos.— Recargo de 3 kilógramos a los ganadores.— Entrada: $ 35.— Premios: $ 3,500 al 1.o y 350 al 2.o

	kilos		kilos
Fairfax II	57	Kopa	52
Merengue	54	M. Noticia	52
Minerito	54	R. Fly	52
Aceituno	52	Sung Light	52

Segunda carrera

Premio MERMAN.— 1,600 metros. Para caballos no ganadores en la temporada.— Handicap.— Entrada: $ 25.— Premios: $ 2,500 al 1.o y 250 al 2.o.

Normandía	60	Herculano	46
Darwin	57	Endimión	45
Tirteo	52	Pichunga	43
Belladama	50	Tajamar	42
Pelusa	49	Wagram	41
Don Floro	47	Crítica	40

Tercera carrera

Premio LA COPA PEARSON.— 1,600 metros.— Para caballos de propiedad de los señores accionistas del Valparaíso Sporting Club.— Handicap.— Entrada: $ 25.— Premios: Una Copa de plata presentada por los señores S. Pearson y Son Ltd. y $ 2,500 al 1.o y 300 al 2.o

Bright Girl	58	Pisanella	50
Cachiyuyo	54	Endimión	44
Frascati	51	Silver Lassie	42
Swallow	51	Willingly	42

Cuarta carrera

Premio JOSE RAMON ECHEVERRIA.— (Antes Túnica).— (Carrera clásica cerrada).— 1,000 metros. —Para 2 y 3 años.— Peso: 2 años, 50 kilógramos; 3 años, 62 kilógramos.— Entrada: $ 50 en dos cuotas: $ 20 el 11 de Noviembre de 1918 y $ 30 el Lunes anterior al día de la carrera.— Premios: $ 5,000 al 1.o, 500 al 2.o, 250 al 3.o y 500 al criador del ganador si éste es nacido en el país.

Bishop	62	Hipócratas	50
Antaño	50	Kalandor	50
Glasgow	50	Eylau	48

Quinta carrera

Premo MEMOIR.— 1,400 metros. —Para Omnium.— Handicap.— Entrada: $ 30.— Premios: $ 3,000 al 1.o y 300 al 2.o.

Primera serie

Alvia	61	Crecy	49
Campoamor	57	Bella Dama	48
Amurat	54	Pelusa	47
Donetta	53	Titanic	47
Frascati	52	Foquita	45
Rex White	52	Iser	45
Pisanella	51	Fatherless	42
Ocampo	50		

Sexta carrera

Premio MELTON.— 1,400 metros. —Para Omnium.— Handicap.— Entrada: $ 30.— Premios: $ 3,000 al 1.o y 300 al 2.o

Corchea	58	Tinkabelle	50
Pacato	55	Simplice	49
Piragua	55	Cholo	48
Glengarry	54	Minx	47
Vesubiana	54	Pequén	45
Trentino	53	Guabiyú	44
Grano de Oro	52	Wagran	43
Sarajevo	52	Embrollona	42
Capucine	51	Paraíso	42

Séptima carrera

Premio MUNCASTER.— 2,400 metros.—Para caballos que no hayan ganado más de $ 10,000 en la temporada.— Handicap.— Entrada: $ 30. —Premios: $ 3,000 al 1.o y 300 al 2.o.

Priorato	60	Normandía	54
Bayaceto	59	Gull	52
Bright Girl	55	Majuelo	46
Germán	54	Alice Belle	45
Sydney	54	Willingly	40

LOS TRABAJOS DE AYER

Pista de arena

—Bayaceto, montado por F. Madrid, pasó una vuelta y 200 metros a voluntad en 2.18 3|5, haciendo la primera vuelta en 2.5 3|5.

—Majuelo, conducido por un aprendiz, trabajó vuelta y 400 metros en 2.33 3|5; en la primera vuelta marcó 2.5 1|5.

—Amurat, montado por un aprendiz, y Silver Lassie, por S. Miranda, cotejaron fuerte 1,400 metros en 1.31, llegando iguales; Silver Lassie siguió hasta completar 1,600 metros en 1.45 3|5.

—Fatherless, piloteado por H. Ramírez, pasó sin apuro 1,400 metros en 1.34.

—Grano de Oro, conducido por J. Osorio, largó 1,200 metros en 1.17.

—Pisanella, montada por un aprendiz, trabajó sin mayor apuro, 1,400 metros en 1.32 3|5.

—Capucine, con la monta de S. Miranda, y Rústico, por un aprendiz, pasaron fuerte 1,400 metros en 1.34 1|5, llegando iguales.

—Declaración, manejada por J. Osorio, cotejó fuerte 1,000 metros en 1.3.

—Eylau, dirigida por A. Molina, movió 400 metros en 24; después de un descanso repitió igual distancia en 24 3|5.

—Donnetta, montada por un aprendiz, aprontó 400 metros en 26 2|5.

—La Lune, manejada por H. Ramírez, pasó 1,600 metros en 1.48; completó la vuelta en 2.1.

—Minerito, montado por un aprendiz, movió 400 metros en 24 3|5.

—Cápsula y Deporte, ambos montados por aprendices, pasaron 1,000 metros fuerte en 1.5 2|5, llegando iguales.

—Paraíso, manejado por H. Ramírez, largó 1,400 metros fuerte, en 1.34.

—Darwin, montado por I. Zúñiga, trabajó 1,400 metros fuerte en 1.33 3|5.

—Tirteo, conducido por U. Villarroel, movió 600 metros en 39; después de un descanso repitió 800 metros en 52.

—Rex White, con la monta de P. P. Quezada, atropelló 800 metros en 50 3|5; después de un descanso repitió 600 metros en 37 2|5.

—Bishop, montado por un aprendiz, se floreó una vuelta al carrerón.

—Cora, manejada por un aprendiz, e Hipócrates por S. Miranda, cotejaron fuerte 1,000 metros en 1.3, ganando Hipócrates por tres cuerpos.

—Pacato, montado por M. Gamboa, y Glasgow, por J. F. Bernal, movieron 600 metros fuerte en 36 3|5, llegando iguales; después de un largo descanso repitieron igual distancia en 37 4|5, ganando Pacato por un cuerpo y medio.

—Mala Noticia, montada por P. P. Quezada, largó 1,000 metros en 1.4 2|5.

—Locura, manejada por un aprendiz, movió fuerte 800 metros en 50.

—Embrollona, conducida por Alfonso Silva, largó 1,600 metros en 1.47.

—River Fly, montada por A. Silva, cotejó 1,000 metros en 1.4.

—Alice Belle, montada por un aprendiz, pasó a voluntad 800 metros en 54 3|5.

—Wagram, piloteado por D. Piña, movió 400 metros en 26; después de un corto descanso repitió 600 metros en 38.

—Foquita, dirigida por A. Silva, trabajó fuerte 1,400 metros en 1.31 2|5.

—Trocadero, conducido por H. Ramírez, pasó 1,200 metros en 1.18.

—Frascatti, montado por P. P. Quezada, aprontó 800 metros en 38.

—Foglia, manejada por U. Villarroel, pasó a voluntad 1,200 metros en 1.23 3|5.

—Pichunga, montada por un aprendiz, movió 600 metros en 41.

—Sulfekar, montado por F. Pérez, y Malmaison por J. F. Bernal, movieron 400 metros en 24 3|5, llegando iguales.

NOTICIAS DIVERSAS

Malita.—Esta hija de Moshion ha sufrido la aplicación de puntas de fuego en sus rodillas.

Alone.—Muy mejorado de los cáusticos que recibió en sus remos delanteros. Comienza a caminar a la marcha.

Desconfiado.— Bastante mejor de sus dolencias a la paletas, ha empezado a caminar a la marcha. Pronto reanudará su training para debutar en ésta.

Buñuelo.—Este hijo de Old Mann, que el Domingo pasado obtuvo su primera victoria clásica en el premio Viña del Mar, ha quedado sentido, al parecer de las [illegible]. Será puesto en descanso, para someterlo a una curación.

Pedro J. Medina.—Ha embarcado con destino a ésta, a los siguientes pensionistas a su cargo, a saber: Esparceta, Dulce y Sabrosa, Dee y Almirante Sturdee.

Florentino Rojas.— También ha despachado para esta capital a algunos de sus pupilos; entre ellos vienen Calais, Feldespato, Dabentry y una potranca australiana.

DEPORTES

LA TERCERA OLIMPIADA SUR-AMERICANA DE ATLETISMO

LA SELECCION DE LOS ATLETAS CHILENOS

El programa oficial

Las tribunas del Estadio de Los Leones se verán repletas de espectadores el Domingo próximo con motivo de efectuarse el campeonato eliminatorio en que se elegirá el equipo de atletas que va a representar al país en los próximos juegos Olímpicos Sur Americanos. No es aventurado asegurar tal hecho, pues en nuestros círculos sociales y deportivos el torneo en referencia es el tema obligado de las conversaciones y todos se aprestan para presenciar la contienda que se va a entablar entre los más sobresalientes atletas del país.

En vista de las numerosas pruebas de que consta el programa, el campeonato se desarrollará durante dos días: mañana y el Domingo.

EL PROGRAMA OFICIAL

La Asociación de Sports Atléticos de Chile nos ha comunicado que las pruebas del torneo de selección se realizarán en conformidad al siguiente programa oficial.

Sábado 22 de Marzo

I. Series de 400 metros planos, 2.30 de la tarde.
II. Series de 110 metros, vallas, 2.45.
III. Lanzamiento de la bala, 3.
IV. Series de 100 metros planos, 3.20.
V. 800 metros planos, 3.30.
VI. Series de 200 metros, vallas, 3.50.
VII. Salto largo sin impulso, 4.10.
VIII. Series de 200 metros planos, 4.30.
IX. Series de 400 metros, vallas, 4.45.

Domingo 23 de Marzo

En la mañana:
I. Salto alto con impulso, 9.30.
II. Dardo, 10.
III. 400 metros planos, final, 10.20.
IV. Salto alto, sin impulso, 10.40.

En la tarde:
I. Salto largo con impulso, 2.30.
II. Martillo, 3.
III. 200 metros vallas final, 3.30.
IV. 1,500 metros, 3.50.
V. 110 metros, vallas, final, 4.10.
VI. Disco, 4.20.
VII. 200 metros planos, final, 4.40.
VIII. 10,000 metros, 5.
IX. Garrocha, 5.
X. 100 metros planos, final, 5.50.
XI. 400 metros vallas, final, 6.

RECORDS OFICIALES DE CHILE

Los records oficiales chilenos en las pruebas de la tercera olimpiada atlética sur-americana son los siguientes:
100 metros: 11", Uranga.
200 metros: 22 2|5", Betteley.
400 metros: 2' 1", P. A. Müller.
1500 metros: 4' 16", Baeza.
10000 metros: 32", Jorquera.
Bala: 11.32 metros, Scheining.
Martillo: 30.55 metros, Momberg.
Disco: 31.62 metros, Krüger.
Dardo: 45 metros, Medina.
Salto alto con impulso: 1.70 metros, Rendich y Moya.
Salto alto sin impulso: 1.42 metros, Krumm.
Salto largo con impulso: 7.09 metros, Hammersley.
Salto largo sin impulso: 3.07 metros, Krumm.
Garrocha: 3.24 metros, Sansot.
Vallas, 110 metros: 17", Kilian.
Vallas, 200 metros: 28 1|5", Kilian.
Vallas, 400 metros: 1' 03", Kilian.

LA DELEGACION DE LA ASOCIACION ATLETICA DE SEWEL

En la tarde de ayer, tuvimos el agrado de recibir la visita del distinguido deportista señor Roberto Zapata, jefe de la delegación atlética que intervendrá en la selección del Domingo último en representación de la Asociación Atlética de Sewel. Forman la delegación los atletas señores E. Calderón, J. Céspedes, M. A. Luna, A. Reyes y N. Alvarado en las pruebas de salto con garrocha, lanzamiento del dardo, 1,500 metros, 10,000 metros y 400 metros, respectivamente.

Los distinguidos huéspedes se hospedan en el Hotel Excelsior

DE VALDIVIA

El recordman chileno en el lanzamiento de la bala, señor E. Scheihing defenderá los colores de Valdivia, ciudad en la que tiene fijada su residencia, en el torneo del Domingo próximo.

En la tarde de ayer recibimos la visita de este espléndido atleta, deferencia que agradecemos debidamente.

ASOCIACION ATLETICA DE SANTIAGO

Cita a junta de delegados para hoy, a las 21 horas, en los salones de "El Mercurio".

Se recomienda la asistencia a los señores delegados.

En esta sesión deberán ser retiradas las entradas para los socios inscriptos en las pruebas del torneo del Domingo.

FOOTBALL

LIGA NACIONAL DE FOOTBALL.— En conformdad a los reglamentos, los clubs que militan en las filas de esta corporación no podrán participar en los campeonatos organizados por la Asocación Comercial de F. C.

—Las partidas anunciadas para el Domingo próximo han sido suspendidas con motivo de realizarse el torneo general de selección de la Asociación de Sports Atléticos de Chile, torneo en el que intervendrán varios de los jugadores inscriptos en la Nacional.

LIGA BANCARIA DE FOOTBALL.— La junta general de delegados se reunirá hoy Viernes a las 19 horas en los salones de "El Diario Ilustrado".

MORNING STAR I Y II. c. MARRUECOS F. C. I Y II.— El Domingo próximo se llevarán a efecto estos amistosos en el vecino pueblo de Marruecos.

Las personas que deseen acompañar a los jugadores deberán inscribirse en Independencia 306.

TRANSPORTES UNIDOS F. C.— El próximo Domingo, por tren que sale de la Estación Alameda a las 8.30 horas, se dirigirán al vecino pueblo de Nos los I y II equipos de este club, para jugar el amistoso concertado con el Tricolor Royal de esa localidad.

TUCAPEL F. C. VERSUS SPORTIVO NACIONAL F. C.— El próximo Domingo a las 15 horas, en la cancha de la Escuela de Artes, se efectuará el amistoso con que estos clubs amigos inician la nueva temporada de football.

TENIENTE GODOY INFANTIL F. C.— Se pone en conocimiento de los socios que desde esta fecha pueden pasar a firmar los formularios en casa del secretario, Crédito 421, de 20 a 22 horas.

GIMNASTICO F. C. v. BORGOÑO F. C.— Una amena tarde deportiva han preparado para el próximo Domingo estas instituciones amigas. Al efecto, han concertado un encuentro de práctica el que se desarrollará en la cancha que posee el Borgoño en el Parque Cousiño, y en el que tomarán parte los primeros y segundos equipos. Para completar el programa y como preliminar de las anteriores, sostendrán un encuentro los infantiles del Gimnástico I y II equipos contra el Aliado Infantil.

TRANSPORTES UNIDOS F. C. I v. TRICOLOR ROYAL DE NOS.— El próximo Domingo se llevará a efecto en el vecino pueblo de Santa Inés, el encuentro entre los primeros equipos de estos dos clubs, a las 15 1|2 horas.

Los jugadores del Transporte partirán a ese pueblo el Domingo en la mañana por tren de 8 1|4 horas de la Estación Alameda.

MAGALLANES CON GATH Y CHAVES.— En la cancha que el último de los clubs nombrados posee en la Avenida Independencia N.o 1257, se jugará el Domingo el amistoso concertado entre los primeros equipos de estas instituciones, a las 10 horas.

Los segundos equipos jugarán un preliminar en la misma cancha, a las 9 horas.

SANTIAGO NATIOANL F. C. — La correspondencia relacionada con el club debe ser dirigida al secretario señor Carlos D. Aguirre, casilla 41 D.

SITUACION ADMINISTRATIVA DE LA LIGA METROPOLITANA DE DEPORTES.—A fines del año último se reunió el Consejo de la Liga Metropolitana de Deportes y acordó censurar al directorio entonces en funciones.

El mismo onsejo nombró un Comité de Receso para que se hiciera cargo de la administración de la colectividad entre tanto se normalizaba la situación.

Como dicho Comité se componía de cinco personas de las mismas sobre las cuales cayó la censura, no pudo obtenerse que se constituyera y, por consiguiente, desde entonces se ha paralizado toda actividad en la Liga Metropolitana.

Para hoy a las 18 1|2 horas (6 1|2 P. M.), en Bandera 657, están citados los delegados de los clubs que actuaron en 1918, a fin de designar un directorio provisional que resuelva las cuestiones pendientes, acepte las inscripciones, clasifique en series a los clubs inscriptos, efectúe los trámites para repartir los premios a los vencedores de la temporada última, etc.

Es de esperar que la reunión de hoy no fracase, pues es indispensable que se nombre un directorio provisorio, por cuanto hoy día no hay en la Metropolitana con quién entenderse.

Sólo así se podrá evitar que ocurran irregularidades como la del Domingo último, día en que la corporación había cedido su cancha oficial a dos corporaciones diferentes, produciendo así dificultades y molestias de consideración.

EL NUEVO PRESIDENTE DE LA ASOCIACION URUGUAYA DE FOOTBALL.—La asamblea general de delegados de la Asociación Uruguaya de Football, en su última reunión, eligió por gran mayoría de votos, al doctor Angel Colombo, para presidente de ese cuerpo en el período 1919-20.

La designación del doctor Colombo,o no es nada más que un acto de estricta justicia.

Nos placen sinceramente esta designación, ya que el doctor Colombo ha destinado su vida a multiplicar actividades y sumar desvelos y sacrificios en aras de un noble amor por la institución directriz del football uruguayo, por cuya prosperidad y por cuyo mejoramiento ha luchado año tras año desde todos los puestos, sin más ambición que un alto anhelo de darlo todo por conseguir la realización de hermosos ideales.

Angel Colombo llega hoy, pues, a un lugar que ha conquistado, y llega conducido por los votos de numerosísimos clubs, entre ellos, la casi totalidad de los que militan en divisiones inferiores, que han sabido apreciar a obra realizada por su candidato durante sus muchos años de fructífera actuación deportiva.

Y estamos seguros de que esos sufragios halagrán al elegido, ya que han sido depuestos desinteresadamente y al sólo objeto de consagrar sus simpatías por su personalidad amable, pura y sin pasiones que no sean enaltecedoras y, desde luego, nobles.

Cabe, en consecuencia, señalar esta designación que asegura a la presidencia de la Asociación el mantenimiento de su prestigio y la garantía de desinterés y abnegación de que es capaz el doctor Angel Colombo.

ASOCIACION DE FOOTBALL DE SANTIAGO—El valor de las inscripciones para las series que se detallan es el que se indica a continuación:

Copa Unión A, para primer equipos de primera categoría, $ 30.

Copa Chile, para equipos de primera categoría, livianos, $ 30.

Copa Unión B, para primeros equipos que no deeen actuar en las anteriores, $ 30.

Copa Independencia A, para los segundos equipos de los clubs cuyos primeros cuadros actúen la Unión A, $ 20.

Copa Arauco, para los segundos equipos de los clubs cuyos primeros cuadros actúen en la Chile, $ 20.

Copa Indpendencia B, para los segundos equipos de los clubs cuyos primeros cuadros ingresen a la Unión B, $ 20.

Copa Miguel Blanco, para los terceros equipos de los clubs que inscriban sus primeros y segundos en las correspondientes series superiores, $ 10.

La nota en que se solicite la inscripción deberá llenar los siguientes requisitos:

1) Indicación del número de equipos que se deseen inscribir.
2) Envío de la cuota de incorporación correspondiente.
3) Nómina completa de socios con sus direcciones, profesión u oficio.
5) Lista de los jugadores con declaración del equipo a que pertenecerán.
6) Lista de los jugadores en los formularios impresos que reparte la Asociación.
7) Nómina de directores y dirección postal del Club.
8) Envío de 20 centavos por cada formulario para la formación del fondo de socorro destinado a los mismos jugadores.

Los formularios impresos a que se refiere el número 6 y los demás datos que se deseen, se proporcionarán d 10 a 12 y de 14 a 18 horas en Santo Domingo 1223.

Las inscripciones se cerrarán el 31 del presente.

LAWN-TENNIS

CLUB DE SPORTS CHILE. — Para hoy Viernes 21, a las 21 horas, en el local de costumbre, está citada la junta general de esta institución con el objeto de ocuparse de reformas reglamentarias. Se encarece la asistencia a todos los miembros de las diversas comisiones.

El directorio sesionará a las 20 y media horas.

EXCURSIONISMO

ANDINOS EXPLORADORES DE CHILE.— El comandante del Cuerpo Central de los Andinos, don Silvestre Vergara A., nos encarga invitar a una interesante reunión en pro de este deporte a los señores comandantes de los cuerpos Halcones, Guías de Chile y Maipú, para hoy Viernes 21, a las 21 y media horas, en los salones de "El Mercurio".

Asimismo nos encarga invitar a una interesante excursión particular a la quebrada del [illegible], para el Sábado 22, a las 21 y media horas. Punto de reunión: Plaza Italia.

PIC-NICK

El Domingo 16 del presente a las 10 horas, se llevó a efecto en la chacra San Luis, el pic-nick anual con que la Fábrica Cervecerías Unidas festeja a sus empleados.

Presidieron la fiesta los señores Miguel Elweine, Adolfo Lagréze y Arturo Kittel.

Asistió una numerosa y distinguida concurrencia.

Ofreció la manifestación el administrador de la Fábrica Ebner, señor Lagréze, reinando durante la fiesta la más franca alegría y compañerismo, dejando gratos recuerdos a los asistentes.

Terminó la fiesta a las 18 horas.

CITACIONES

CITAN A SESION:

Fratelli Castagneto F. C.— Jugadores para el Domingo en la cancha de la Comercial con el fin de seleccionar el equipo.

Eleuterio Ramírez F. C.— Junta general para el Domingo a las 15 horas en la secretaría Seminario 663.

Orden del día: elección de directorio y reforma del reglamento.

José M. Infante F. C.— Junta general para hoy a las 21 horas en José M. Infante 308.

Los Carreras F. C.— Junta general para hoy a las 20.30 horas en Valparaíso 1176.

Maestranza Eléctrico Infantil. — Junta general para hoy a las 20 1|2 horas en su secretaría, Brasil 853.

Maestranza Atlético F. C.— Directorio y a los jugadores del I, II y III equipo, para mañana a las 14 horas en la Escuela de Maquinistas, con el objeto de tomar varias fotografías.

Tucapel F. C.— Jugadores para el Domingo a las 14 horas en la cancha de la Escuela de Artes.

Laboratorio Chile F. C.— Directorio para hoy a las 18 1|2 horas en el local de costumbre.

Arco Iris F. C.— Junta general para hoy a las 21 1|2 horas en el local de costumbre. En esta sesión se hará entrega a los jugadores de los diplomas ganados en la partida jugada con el Universo F. C.

Coquimbo F. C.— Junta general para hoy a las 20 horas en Marina Gaete esquina A. Prat.

Unión Camilo Henríquez.— Junta general para hoy Viernes a las 19 horas en el local de costumbre.

Filatélico F. C.— Junta general para hoy a las 19 horas en el local de costumbre.

5 de Abril F. C.— Jugadores para el Domingo a las 15 horas en el Parque Cousiño y directorio para el mismo día a las 10 horas en Avenida Matta 1045.

GUIA PROFESIONAL

ABOGADOS

ARTURO ALESSANDRI
ARTURO ALESSANDRI R.
VICTOR ACEVEDO L.
Domicilio y estudio. Delicias 1158, horas de oficina: 9 a 11.30 y de 16 a 18.30. Tlef. Ing. 1414 Telf. Nac. 1833

ERNESTO BARROS JARPA
Gálvez. 88. Teléfono 1845.

CLARO Y Cía.
Luis Claro Solar, Samuel Claro Lastarria, Héctor Claro Salas, Fernando Claro Salas. Morandé 231. Teléfono 2855.

VICTOR CELIS MATURANA
LEON DEPASSIER
Oficina de asuntos judiciales. Morandé 432. 2853.

AGUSTIN LOPEZ SALINAS
Huérfanos, 1235, altos, oficinas 5. Casilla 3443.

ALCIBIADES CARRILLO
Morandé 131. Casilla 1214.

EDUARDO GREZ PADILLA
Catedral 1425. Teléfono 1144.

J. ENRIQUE COSTA
y JORGE COSTA
Teléfono 1076. Santo Domingo 1131.

ALBERTO DURAN B.
Santo Domingo 1145. Casilla 2914.

FERNANDO ERRAZURIZ TAGLE
Notario-abogado. Bandera 345. Casilla 926, desde las 9 h. a las 18 h.

JORGE ERRAZURIZ TAGLE
Morandé 434. Casilla 2592.

HERMAN ECHEVERRIA C.
Morandé 244. Domicilio Carrera 172.

NICANOR ELGUETA N.
Galería Alessandri 19-A (altos). Teléfono Inglés 586.

BELFOR FERNANDEZ
Abogado. Horas: 11-12 y 15-18. Morandé 440, altos.
1016-D-8

FERNANDO FIGUEROA V.
CARLOS VICUÑA FUENTES
Estudio: Catedral 1355. Casilla 3694 Teléfono 930.

ARTURO FERNANDEZ P.
Morandé 450. Teléfono Inglés 27.

DANIEL FELIU
OSCAR FELIU H.
Merced 557. Teléfono 582. Casilla 3277.

MARTIN Y HERNAN FIGUEROA ANGUITA
San Antonio 717. Teléfono 1681.

GALV. GALLARDO NIETO
Ahumada 168, altos. Teléf. 2343.

JORGE GALLARDO NIETO
Asuntos civiles y criminales.—Morandé 356. Teléfono 1956.

HECTOR ARNALDO GUERRA
Jucios criminales y civiles. Estudio y domicilio: Sto. Domingo 1175.

MANUEL GAETE FAGALDE
Notario-abogado, Huérfanos 1242. Teléfono Inglés 1355. De 9 a 18.30, Domicilio: Vergara 261.

ROBERTO DE PETRIS
Morandé 251. Teléf. 363. Casilla 4044, juicios civiles criminales y de comercio. Asuntos de jurisdicción voluntaria. Alegatos de provincia. Consultas.

RAMON SEGUNDO GIMENEZ
Morandé 450. Piso 2o. Oficina 33. De 10-11 y 15-17.

IGNACIO MARCHANT S.
Abogado.—Puente 681. —De regreso al país atiende personalmente su estudio.

OSVALDO HEVIA L.
Morandé 244. Casilla 1831.

ARMANDO QUEZADA A.
PEDRO AGUIRRE CERDA
PEDRO DAZA BRANTES
Casilla 2861. Morandé 432.

BERNARDINO LEIVA
Abogado. Bandera 526. x-9168-21-a

LUIS MALAQUIAS CONCHA S.
Asuntos civiles, criminales, accidentes, apelaciones. Compañía 1065. Casilla 1088.

MANUEL MERINO E.
LUIS MERINO E.
Arturo Prat 506. Estudio: Huérfanos 1235. Casilla 2407. Teléf. 2077.

LORENZO MONTT
AMBROSIO MONTT WILMS
Compañía 1207.

CARLOS A. RUIZ B.
Morandé 432.

GUSTAVO ROJAS
Trasladó su estudio a Huérfanos 1153. Of. 24. De 10, 12 y 15, 18.

HUBERTO SALGADO GALLARDO
Causas civiles, criminales alegatos Corte Suprema. Bandera 152 y Puerto San Antonio.

ENRIQUE TAGLE MORENO
GUSTAVO KALTWASSER DIAZ
Estudio: Huérfanos 1153. Casilla 855.

ROBERTO URZUA PUELMA
Agustinas 1972.

LEOPOLDO URRUTIA
Banco Hipotecario de Chile de 11 a 12 Santa Rosa 128. de 14 a 18.

MEDICOS

Dr. ARNELLO
Cirugía. Anestesia general. Venéreas. Consultas: García Reyes 17, de 12 a 15. Hospital San Vicente 16-18.

Dr. AMARAL
Estudios en Europa. Partos, enfermedades señoras, Catedral 1964.

AFECCIONES PULMONARES Y NERVIOSAS
Rayos X. Dr. Fontecilla. Estudios Europa. Delicias 1626. 2-4. Regresó.

DOCTOR ALCAINO
Regresó.— Oídos, nariz, boca, garganta. Especialista Hospitales Niños y Salvador. Consultas: 14-17. Dieciocho 257. Teléfono 257.

Dr. AGUILAR
Cirugía. Sífilis. Enfermedades señoras.—Consultas 13-15.— S. Isidro No. 229.

Dr. ARTURO BARRAZA A.
Vías urinarias, sífilis. Puente 557. De 15 a 18. 229.

Dr. AMENABAR OSSA
Oculista 14 años Europa, 3 años médico director Hospital Ojos Condado Stafford (Inglaterra). Merced 494. De 13.30-16. Clínica y Pensionado Av. Matta 1131. De 9-10. Regresó.

Dr. BISQUERTT
Vías urinarias, sífilis. Se trasladó a Moneda 859. 15 a 18. Casilla 2691

Dr. BUSTOS
Oculista. Vergara 134. Consultas 15 a 16. Teléfono 2204.

Dr. LEONIDAS AGUIRRE A.
Especialista enfermedades de niños y afecciones pulmonares. Consultas: 10 a 11 y 13.30 a 15.30. San Francisco 116.

Dr. BORQUEZ SILVA
Estudios Europa. Pulmón, Corazón, Estómago e intestinos. Rayos X. De 14 a 17. A. Prat 80. Teléf. 6019.

Dr. BRAGA CASTILLO
Rayos X. Merced 136. Teléfono 1393. Consultas: de 9 a 10 y de 13 a 16.

Dr. CARLOS CADIZ
Medicina general. Consultas: 1-3. Delicias 2493. x-131-30-D

Dr. DAVID PULIDO I.
Enfermedades de niños. Santo Domingo 1646. Consultas: 13 1|2 a 16 1|2. Teléfono 2152.

Dr. CARLOS BOLIVAR S.
Medicina general. Alameda 294. Consultas de 13 a 15.

Dr. CASTRO OLIVEIRA
Garganta, nariz, oídos. Estado 62. De 15 a 18.

Dr. CAMPOS MENDEZ
Medicina interna. Corazón. Hígado. Sífilis. 10-12. Huérfanos 2311 y 14-17 Bandera 62.

Dr. PAULINO DIAZ
Moneda 1963 — Teléfono 1178. 13 1|2-16. Sábados 8-12.

Dr. CABEZON DIAZ
Enfermedades de niños. Ortopedia y Cirugía. Consultas: 13 a 16. Nataniel 142.

Dr. ENRIQUE DAVILA H.
Medicina interna. Consultas de 11 a 12. San Ignacio 243.

Dr. LEON CHONCHOL
Titulado en París. Medicina general. Piel. venéreas. Consultas 14 a 17. Santo Domingo 739.

Dr. LEONIDAS CORONA T.
Laboratorio clínico. Delicias 863 (frente a Estado). Consultas de 16 a 18. Teléfono 2483.

Dr. W. E. COUTS
Estudios en Inglaterra. Consultas de 13 a 17. San Martín 372.

Dr. RICARDO DONOSO
Estudios en Europa. Medicina interna, especialmente pulmón, corazón. Agustinas 619.—13.30 a 15.30

Dr. DIAZ VELASCO
Medicina interna. Niños. Sífilis. Consultas 13 a 16. Vergara 474.

Dr. CARLOS DOREN N.
Cirugía enfermedades de señoras. Delicias 176. Consultas 14 a 16.

Dr. EUGENIO DIAZ LIRA
Cirugía de niños y Ortopedia. Agustinas 1270. Teléfono 2285.

Dr. ESPINA
Rayos X. Medicina Interna. Estudios en Europa. Delicias 1228, esquina Gálvez. Teléfono Inglés 2102. Consultas: 1 1|2 a 4 P. M.

Dr. JULIO BUSTOS
Médico de ciudad de Santiago. Medicina interna, niños, sífilis. Recoleta 707; 2-4.
x-1385-20-c

Dr. JULIO EASTMAN
Catedral 2673. De 13 1|2 a 15 1|2. Teléf. 2637. Casilla 1571.

Dr. FRANCISCO EDWARDS
Vías urinarias. Consultas de 14 a 16. Teatinos 14.

Dr. MANUEL CALVO MACKENNA
Médico del Pensionado de San Vicente. 13 a 15. Compañía 1509. Teléfono Inglés 596.—Regresó.

Dra. MARINA FUENZALIDA
Unicamente señoras y niños.—Consultas de 13 a 15. San Martín 41.

Dr. MARCIAL PARADA
Oídos, nariz, garganta. — Delicias 1626. Teléf. 2844.—De 15-17.

Dr. FUENZALIDA BRAVO
Profesor enfermedades niños. Merced 560. Teléfono 1721. 13.30 a 15.30

Dr. ARTURO FRITZ
Medicina general. Jefe Policlínica. Piel y Sífilis. 15 a 17. Huérfanos 1353.

Dr. LUIS GODOY H.
Cirugía y Anestesia general. Consultas: 13 a 15. Delicias 1367. Teléfono 2541.

Dr. JORGE HERRERA ROGER
Médico Hospital de Niños. Teléfono 2679. Delicias 2558. Consultas: 13 a 15.

Dr. GARCIA GUERRERO
Bandera 575. Consultas: 15 a 16. Teléfono número 9. (Santa Elena).

Dr. ERNESTO GREENE
Estudios Europa. Cirugía, Ginecología. Consultas 14 a 16. San Martín 509 esq. Catedral. Teléf. 2860.

Dr. ROBERTO JARAMILLO B.
Ejército 707. Teléfono 142. Parque.

Dr. ARISTIDES GONZALEZ C.
Prof. extraordinario de Obstetricia Partos, enfermedades señoras. Consultas: 13 a 15. Casilla 1551. Teléfono Inglés 2789. Huérfanos 628.

Dr. ALEJANDRO INFANTE
Enfermedades de niños. Médico del Hospital de Niños San Luis. Consultas: 13 a 16. Delicias 353.

Dr. ANDRES KOENIG
Hidroterapia científica, sistema Kneipp. Claras 549. 14 a 15.30.

Dr. A. KORNER ANWANDTER
Estudios en E. U. Cirugía, Ortopedia. Consultas: 14 a 17. Santo Domingo 623.

JORGE CARCASSON
Kinesiterapia moderna. Afecciones piel, nerviosas, parálisis. (Análisis, aplicaciones neosalvarsán).— Recoleta 701.—Teléfono 5052.
x-1461-4-d

Dra. JULIA E. GUTIERREZ C.
Partos, señoras, niños.— Delicias 471. Consultas 13 a 16. Regresó.

RICARDO KUSCHEL S.
Cirugía general. Consultas 3.1|2-5. San Antonio 275. Teléfono 1344.

PROFESOR LUCO
Enfermedades nerviosas y mentales. Merced 336. 13-15.

Dr. ARMANDO LEON I.
Médico-cirujano. Catedral 1642 Consultas 13 a 15.

Dr. F. LANDA Z.
Médico de ciudad de Santiago. Rosas 1050. Teléfono 1003. Piel, partos enfermedades de señoras. 12 a 16.

Dr. LEA-PLAZA
Enfermedades del sistema nervioso. Monjitas 898. 1.-16.

LABORATORIO CLINICO
Wassermann (método clásico)
Dr. JAIME VIDAL O., medicina interna. Sífilis. Riquelme 44. De 13-15.

Dr MEYER
Ayudante Clínica Universitaria Prof. Korner. Ginecología. Medicina interna. Especialmente enfermedades señoras. Puente 559. 12 1|2 a 15.

Dr. JUAN MONTENEGRO
Enfermedades de Niños. Consultas 14-16. Compañía 1770.

Dr. ITALO MARTINI Z.
Ojos, oídos, nariz y garganta. Delicias 227. Consultas 14 - 16.

Dr. MOUAT S.
Ginecología-Partos. Ex-jefe de Clínica Ginecológica Dr. Korner. Se trasladó a Brasil 25. Consultas: 13-16.

Dr. AURELIO MORALES
Vías urinarias. Sífilis. Lira 21 17-19

Dr. MEZA OLVA
Estudios en Europa. Medicina interna. Especialmente pulmón, corazón, riñones, sífilis. Laboratorio Clínico. Consultas: 15-16. Dieciocho 268.

Dr. MONTERO
Prof. de dermatología. sifilografía. Piel. Sífilis. génito urinarias. Prat 309.

BASILIO MUÑOZ P.
Médico cirujano. Consultas de 15 a 16 horas. Catedral 1588.

Dr. LUIS MIRANDA O.
Santo Domingo 2959. Consultas de 13 a 15.

Dr. MORAGA FUENZALIDA
Medicina y cirujía de niños. Cochrane 118. Teléfono 2804. 13-15.

CORA MAYERS G.
Médico Cirujano. Niños y señoras; consultas de 16 a 18. Compañía 1607.

PROFESOR MUJICA
Oculista. Recoleta 868. Consultas. 10-12 y 13|14.

Dr. AURELIANO OYARZUN
Medicina general. Consultas 13-15. Santo Domingo 1254.

Dr. OTTO PHILIPPI
Enfermedades de niños. Santo Domingo 320. esq. San Antonio. Consultas 13-15. Teléfono 2415.

Dr OHLERICH
Titulado Alemania y Chile. Medicina general adultos y niños. Compañía 1463. Teléf. 332. Consultas: 14 a 16.

Dr. SOTOMAYOR
Dentista graduado Bruselas, Filadelfia.—Regresó.—Monjitas 728, bajos.

Dr. SUAREZ ALVAREZ
Especialmente afecciones de la vista. Santo Domingo 1283. Consultas: 13-15.

Dr. RICARDO PERALTA G.
Cirugía general. especialmente de niños. Claras 471.

PROFESOR PARDO
Cirugía y enfermedades de señoras. Consultas: de 14-16. Ejército 119.

Dr. PRUNES
Estudios en Europa. Jefe de Clínica. Piel. Sífilis. Venéreas. Merced 490. Casilla 2294.

Dra. ERNESTINA PEREZ
Se trasladó a Compañía 1289, casi esquina de Teatinos. Consultas de 14-17.

Dr. QUIROGA
Puente 559. Consultas 16 a 18. Teléfono 277.

Dr. L. QUINTEROS ENCINA
Médico legista. Cirugía. Partos. 13-15. Alameda 239.

Dr. FERRADA ALEXANDRE
Piel - Sífilis - urinarias. Compañía 1470. Casilla 2868, de 14 a 17. Ausente hasta fines de Marzo.

Dr. FERRER
Enfermedades internas adultos, niños. Tratamiento especial del asma. Delicias 1234. De 13 a 15.

Dr. FERNANDO ROMERO AGUIRRE
Partos, enfermedades de señoras, Cirugía. Catedral 2429.

Dr. NACIANCENO ROMERO
Laboratorio Clínico. Puente 559. Consultas: 17 a 19.

Dr. JOEL RODRIGUEZ P.
Estudios en Europa. Medicina interna, especialmente estómago, intestinos. Rayos X. Consultas 14-16 Claras 431.

Dr. EDUARDO DE RAMON
Cirugía, enfermedades de señoras. Consultas: 13-15. Maestranza 340.

Dr. F. RAYO RIQUELME
Cirugía, ginecología. Sífilis.— Lira 268.. Lúnes, Miércoles, Viérnes, 13-15. Mártes, Juéves, Sábado. 17-18

Dr. SANTANDER
Medicina interna, estómago, intestinos, Rayos X. Moneda 821. De 13-15.

Dr. RAMON SILVA LEON
Enfermedades de señoras y partos. Catedral 1611. Ausente hasta Marzo.

Dr. OSVALDO SALAS C.
Catedral 2529.—Medicina de adultos y niños. Sífilis. Consultas: 13-16. Teléfono 2791.

Dr. STUARDO
Estudios Europa. Enfermedades niños. Consultas: 13 - 16. Agustinas 1684.

SIFILIS
VENEREAS Y PIEL
Dr. F. Grohnert B.
Moneda 1592. Consultas: 14-18.

Dr. CARLOS A. SOMMERS
Consultas: 13-15. Agustinas 1876.

J. SCHWARZENBERG L.
Enfermedades de niños. Consultas de 13-15, excepto Jueves y Sabado San Antonio 275. Teléfono Inglés 1344.

Dr. TORRES TORRES
Jefe Clínica Prof. Korner. Enfermedades señora, cirugía. Catedral 1249. De 15 1|2 a 17.

Dr. VALENZUELA LARRAIN
Cirugía general. Ginecología. Consultas 13-15, menos los Viernes. Catedral 2092.

Dr. G. E. VIDAL S.
Consultas 14-16. Delicias 2646.

Dr. VILLALON
Oculista. Enfermedades de la vista. Estudios en Europa. Domicilio y consultorio. Santo Domingo 606. Consultas: 13-15.30. Regresó.

SIFILIS Y VENEREAS
Dr. Grohnert B. Consultas: 14 a 17 Moneda 1592.

Dr. VARGAS SALCEDO
Cirujano. Consultas: 14-16. Teatinos 354. Teléfono 1060.

Dr. A. VALENZUELA R.
Estudios en Europa. Tratamiento sin drogas. Cultura física.. Medicación natural. Santo Domingo 843. Consultas: 14-16.

Dr. WIREN
Oídos nariz, garganta, Claras 471. 2-4 Policlínica, 8 1|2—11 A.M. Sólo para enfermos escasos recursos.

Dr. WAUGH
606| 914| Reacción Wassermann. Consultas: 14-16. Catedral N.o 1988. Ausente hasta fines Marzo.

Dr. ZUÑIGA C.
Partos, Enfermedades de señoras. Jefe Clínica Obstetricia. Avenida España 472. Consultas 13-15. Teléfono 111. Parque.

DENTISTAS

JOSE LUIS CABRERA M
Dentista. Teatinos 549, entre Catedral y Santo Domingo.

VICTORINO ALONSO
Dentista. Estudios en Philadelphia. Moneda 1164.

A. ARREDONDO REYES
Dentista. Instalación moderna. Trabajos garantidos. Delicias 2774. (Portal Edwards).

MAURICIO M. BALTIANSKY
Dentista. Cirugía dental. Enfermedades de la boca. Arturo Prat 932.

J. CAMARGO SANGINES
Dentista. Consultas: 2 a 5. Carmen 32.

PROFESIONALES

Instrumentos de ingeniería, dentística, cirugía, laboratorios, etc., etc., etc., se reparan dejándolos flamantes. Niquelado. Soldadura autógena.
Alonso Ovalle 1040
1424-24-C.

SALVADOR CASTILLO U.
Jefe clínica de Prótesis de la Escuela Dental. Moneda 1588.

F. CASTRO O.
Dentista. Ayudante Escuela Dental. Especialidad Puentes, Coronas. Estado 250.

Dr. BAHAMONDE INZUNZA
Dentista. Ex-ayudante Clínica Escuela Dental. Extracciones complicadas indoloras. Huérfanos 1353. Ausente.

Dra. ELVIRA ROSAS S.
Bandera 76.—Regresó.

J. A. CASTRO OLIVEIRA
R. CASTRO OLIVEIRA
Estado 62.

MANUEL VEAS FERNANDEZ
Dentista.— Delicias 3535. (Antes Av. Latorre). Regresó.

RAFAEL TORO K.
Dentista. Trasladó su estudio Agustinas 2099. Regresó.

FORTUNATO ENCINA F.
Especialidad puentes, coronas y placas. Agustinas 849.

CLODOMIRO CONTRERAS
Ayudante Clínica Operatoria Escuela Dental. Maestranza 340. Consultas: de 13 a 18.

Dr. LUIS PELLISA O.
Especialidad puentes coronas y planchas. Agustinas 849. Casilla 775.

Dr. A. JAIME GONZALEZ
Cirujano dentista. Agustinas 1220 de 9-12 y 14-18.

MUÑOZ LOBOS Hnos.
Dentistas. Extracciones sin dolor. Somnoformo. Puentes. San Diego 307-448. Teléfonos 107-108.

Dr. JUAN FERRARI CASTELLAR
Cirujano dentista. San Antonio [illegible]. Regresó.

INGENIEROS

ALBERTO LARENAS F.
Ingeniero. Claras 162. Casilla 420

OFICINA TECNICA
Lorenzo Claro Lastarria. Ing. Civil Morandé 235. Teléf. 1963. Cas. [illegible]

ARQUITECTOS

EDUARDO TASSO
Construcciones, transformaciones reparaciones. Honorarios 8 o|o. Planos, presupuestos.—Agustinas [illegible]

CARLOS BAÑADOS WALDNER
Arquitecto. Moneda 1576.

CORREDORES

LUIS RAMIREZ SANZ Y AUGUSTO OVALLE CASTILLO
Bandera 51-55. Teléf. Ing. 2311

MATRONAS

CLINICA PRIVADA DE OBSTETRICIA
Señora Reyes, Matrona ginecologista. Establecimiento moderno. Atendido por dos cirujanos especialistas. Recibe enfermas de todas partes del país. Curaciones internas. Partos indoloros. Absoluta reserva. Precios módicos. Esmeralda [illegible].

LUZ A. DE BUSCHLOH
Matrona. Asistencia toda hora. Manuel Montt 2855.

CELIA CASTILLO
Matrona Ginecologista. Clínica Privada. Atiende llamados fuera Santiago.—U. Americana 32.

MATRONA ERAZO
Trasladó su Clínica de Cumming [illegible] a Huérfanos 2566. Clínica acreditada más de 14 años. Recomendada por los médicos especialistas. Enfermedades de señoras. Curaciones internas. Inyecciones. Recibe pensionistas. Atención fuera de Clínica. Consultas completamente reservadas. Asistencia médica. Servicio especial de coches para las enfermas fuera de Santiago. Precios equitativos.

Mme. E. FRAGNAUD
Matrona Francesa.— Consultas 1 a 5.—Manuel Rodríguez 647.

AMELIA GUTIERREZ
Atiende partos y curaciones internas y llamados de provincias.—Santa Rosa 330.

CLINICA
Ana G. Vargas Barrera. Partos, enfermedades, señoras. Recibe pensionistas. Cochrane 985.

"PENSIONADO MURFFI"
Parto pensión $ 40. Curación flores blancas. Examen gratis. Pago vencido. Sn Diego 360.

MERCEDES ROJAS
San Diego 932. Recibe enfermas cualquier tiempo. Consultas gratis, precios módicos.

CARMELA TORO G.
Pensionistas. Atiende toda hora. Chacabuco 662.

CLINICA Dra. VICENTINA
Especialista partos y enfermedades internas. Pensionado higiénico [illegible] sos día, San Diego 57.

VARIOS

CONSULTORIO FEMENINO DE CULTURA FISICA
Vello.—Extracción segura por señoritas competentes bajo vigilancia médico. Masaje, gimnasia, hidroterapia, electricidad, etc. Trátanse niños mal desarrollados, anemias, raquitiques, reumatismo, obesidad, enfermedades respiratorias, digestivas, defectos pecho, columna vertebral, cara, como cutis seco o grasoso, espinillas, lunares, cicatrices, etc. Masaje de belleza, manual y eléctrico. Santo Domingo 848, entre 21 de Mayo y San Antonio.

S. N. HAYASHI
Masaje científico. Estudios en Japón. Atiende toda curación de masajes. Claras 490. De 2-4.

INSTITUTO TAQUIGRAFICO PITTMAN
Bandera 34, Santiago, oficina 1. Enseña taquigrafía comercial. Inglés y castellano. Traducciones.

INSTITUTO DE BELLEZA
Elva de Tagle, Especialista estética femenina. Extrae el vello radicalmente. Moneda 1037.

Seccion Valparaíso

ABOGADOS

GUILLERMO AZOCAR ALVAREZ
MIGUEL AYLWIN C.
Serrano 238. Teléfono 1538.

C. BORDEU ALEMPARTE
Estudio de don Pedro N. Pinochet Blanco 917. Valparaíso.

AURELIO CRUZAT
Abogado y procurador del número. Estudio: Prat 72.

ANIBAL CRUZAT O.
Abogado. Prat 72. Casilla [illegible]

FERNANDO GANDARA P.
Abogado. Agente General de "La Nación" en Valparaíso. Cochrane 895. Casilla 689.

GUILLERMO RIVERA C.
GUSTAVO RIVERA BAEZA
Calle Serrano 173. Valparaíso.

ENRIQUE A. SKINNER
Prat 109. Teléfono Inglés 333. Nacional 112.

AGENTES Y EMBARCADORES DE ADUANA

PEDRO SANTIBAÑEZ G.
Serrano 69. Teléfono C. T. C. [illegible] Casilla 200. Valparaíso.

CORREDORES

GUILLERMO ARNOLD
Vendo chalets, terrenos, [illegible] Arrienda casas amobladas, [illegible] del Mar, Alvarez 759, Valparaíso [illegible] Prat [illegible]

NOGAL COMPLETAMENTE SECO - hasta 16 pulgadas de ancho tiene disponible 300,000 pies a precios fuera de competencia la BARRACA Y FABRICA "IBERIA" MATUCANA 745 entre San Pablo y Rosas :: Fco. García Paz.

Informaciones comerciales, industriales y agrícolas

CAMBIO

BANCARIO . . . . 9 7|16
COMERCIAL . . . . 9 1|2

EQUIVALENCIAS DEL CAMBIO BANCARIO

£ VALE . . . . $ 25.09.80
1 DOLAR 5.42 1/4
1 FRANCO 0.97.79
1 LIRA 0.84.92
1 PESETA 1.13.63
1 NAC. ARGENTINO . . . 2.44 1/4

PREMIO DEL ORO: 105 o|o

VALOR DEL PESO ORO DE 18 PENIQUES

Al cambio bancario de 9 7|16, un peso oro de 18 d. vale $ 1.90.72, moneda corriente.

Siendo el recargo comercial de 1|2 por ciento, hay una diferencia de 14.23 por ciento.

Los diferentes cambios fijados ayer por los Bancos de Chile, Español de Chile y Banco Londres y Río de la Plata, son los que a continuación se expresan:

Banco de Chile

Plazas	90 d|v.	3 d|v.
Londres	9 7|16	9 1|4
París	103 1|4	100 1|4
N. York		542 1|4
Italia	117 1|4	115 1|2
España	088	086 1|4
Argentina		2.4 1|4

Londres y Río de la Plata

Plazas	90 d|v.	A la vista
Londres	9 3|8	9 7|32
París	105 1|2	103 fcs. por cada 100 $ m|c.
N. York		539
Argentina		244

Banco Español de Chile

Plazas	90 d|v.	A la vista
Londres	9 7|16	9 1|4
La £	$ 25 43	$ 25 95
La peseta	$ 1 13.63	$ 1 15.94
El franco	$ 0 97.79	$ 0 99.75
El dólar		$ 5 42.25

BOLSA DE COMERCIO

ACUERDO

El Directorio de esta institución acordó con fecha de ayer, aumentar la garantía extraordinaria cuando el lote sea mayor de 10,000 acciones, a 20 por ciento en vez de 15 por ciento. Si la garantía que se constituye es en valores y ellos son de la misma especie operada, se deben descontar a dicha garantía un 30 por ciento sobre el precio de plaza en vez del 20 por ciento que existía.

MOVIMIENTO

Bastante activo y animado se vió el mercado en el día de ayer no correspondiendo el valor de lo transado con el movimiento habido durante las dos ruedas oficiales de la Bolsa.

Se operaron títulos mineros, bancarios, salitreros, ganaderos e industriales, siendo los más transados en los primeros los Caylloma; en los segundos, los Banco Nacional; en los terceros, los Antofagasta; en los cuartos, los Tierra del Fuego, y en los últimos los Laboratorio Chile.

En bonos se vió gran interés haciéndose operaciones de importancia, correspondiéndole a los Caja 7o|o-1o|o el primer término en las transacciones.

La novedad del día en estos valores fué la transacción de los del Banco Hipotecario 6o|o-2o|o, que desde hacía años no se operaban en la Bolsa.

En la primera rueda se operaron bonos por valor de 435,000 y acciones por 168,018.50.

En la segunda disminuyó el valor de lo operado en bonos y aumentó en acciones haciéndose 175 en los primeros y 1.046,976 en los segundos.

El valor total de lo transado en el día ascendió a 610,800 nominales en bonos y a 1.214,994.50 efectivos en títulos de sociedades.

Comparando estas cifras con lo operado el día anterior, tenemos un saldo a favor de los bonos de 515,300 y en contra de las acciones de $ 192,517.

TENDENCIA

En bonos y acciones continúa el alza anotada en los días anteriores, mejorando en sus cotizaciones la gran mayoría de los transados.

ULTIMAS COTIZACIONES

Llallagua.—Cierra a última hora con transacciones y compradores a 226 para Abril 10.
Antofagasta.—Cierra con transacciones a 125 3|4 para Abril 10.
Caylloma.—Cierra con comprador a 8 y vendedor a 8 1|4 para Abril 10.
El cambio cierra a 9 7|16 vendedores mala.

OPERACIONES EFECTUADAS AYER

1.a rueda

600 Caylloma, 8 1|8.
1500 Caylloma, Abril 10, 8 1|8.
5000 Caylloma, Abril 10, 8 1|4.
100 Vacas, 4 3|4.
100 Curanilahue, Marzo 27, 177.
100 Antofagasta, Marzo 27, 127.
300 Antofagasta, Abril 10, 127.
10 Tierra del Fuego, 94.
17 San Bernardo, 108.
185 Laboratorio, 80.
10 Cemento Melón, 70.
60 Gas de Santiago, 108.
300 Banco Nacional, 53 1|4.
10000 Caja 8o|o-1o|o, 104 3|4.
8000 Caja 8o|o-1o|o, 104 7|8.
25000 Caja 8o|o-1o|o, 105.
200000 Caja 7o|o-1o|o, 98.
24000 Caja 6o|o-1o|o, 93.
14000 Hipotecario 8o|o-1o|o, 104 7|8.
5000 Hip. 8o|o-1o|o, año 915, 104 7|8.
2000 Hip. 7o|o-2o|o, 101 1|2.
15000 Gar. 8o|o, 81 1|2.
3000 Gar. 8o|o, año 913, 83.
3000 Gar. 8o|o, años 910-912, 84.
12000 Gar. 8o|o, año 915, 82 1|2.
3000 Gar. 6o|o, año 913, 84.
2000 Gar. 8o|o, año 910, 85.
7000 Mun. Dic. 8o|o, 100.

2.a rueda

200 Llallagua, Marzo 27, 225.
1500 Llallagua, Abril 10, 225.
800 Llallagua, Abril 10, 224 1|2.
100 Llallagua, Abril 10, 224 3|4.
100 Curanilahue, Marzo 27, 177.
100 Caylloma, Marzo 27, 8 1|4.
400 Caylloma, Abril 10, 8 1|4.
500 Antofagasta, Marzo 27, 125.
100 Antof., Marzo 27, 125 1|4.
800 Antof., Marzo 27, 125 1|2.
100 Antof., Marzo 27, 125 3|4.
1400 Antof., Abril 10, 125 1|2.
200 Antof., Abril 10, 125.
50 Tabacos, 67.
2 Banco de Chile, 223.
100 Banco Santiago, 146 1|2.
600 Banco Nacional, 53 1|2.
8000 Caja 8o|o-2o|o, 105.
101000 Caja 8o|o-1o|o, 105 1|4.
10000 Caja 7o|o-1o|o, 98 1|4.
500 Caja 6o|o-1o|o, 95.
1000 Hip. 8o|o-1o|o, 105.
29000 Hip. 8o|o-1o|o, 104 7|8.
15000 Hip. 6o|o-2o|o, 93.
1000 Gar. 8o|o, año 910, 85.
1000 Gdor. 8o|o, año 913, 84.
300 Gdor. 8o|o, 98.
4000 Gdor. 8o|o, 82.
5000 Gdor. 8o|o, año 916, 82.

OFERTAS Y DEMANDAS

Caja Hipotecaria 8-2 o|o.— Transacciones por valor de 8,000 nominales, quedando comprador por 10,000 a 104 7|8.

Caja Hipotecaria 8-1 o|o.—Transacciones por valor de 144,000 nominales, quedando comprador por 180 mil a 105.

Caja Hipotecaria 7-1 o|o.— Transacciones por valor de 210,000 nominales.

Caja Hipotecaria 6-1 o|o.— Transacciones por valor de 24,500 nominales, quedando vendedor por 15,000 a 104 7|8.

Banco Hipotecario 7-2 o|o.— Transacciones por valor de 2,000 nominales, quedando comprador por 13 mil a 100 1|2.

Banco Hipotecario 6-2 o|o.— Transacciones por valor de 15,000 nominales, quedando comprador por 10 mil a 93.

Garantizador 8 o|o.—Transacciones por valor de 121,300 nominales, quedando comprador por 9,000 corrientes a 82, 12,000 años 910 a 84 y 2,000 año 909 a 88 y vendedor por 5,000 corrientes a 82 1|2, 15,000 año 916 a 82 1|2, 7,900 año 909 a 90, 2,000 año 914 a 83 y 12,000 año 912 a 86.

Municipalidad Priv. Dic. 8.—Transacciones por valor de 7,000 nominales, quedando comprador por 2,000 a 100 y vendedor por 1,000 a 101.

Municipalidad Priv. Enero 8.— Vendedor por 1,000 a 100.

ACCIONES BANCARIAS

Chile.— Se transaron 8 acciones por valor de 1,776 pesos, quedando comprador por 900 a 222 1|2.

Español.— Comprador por 100 acciones a 175 y vendedor por 100 a 177.

Nacional.— Se transaron 900 acciones por valor de 48,075 pesos, quedando comprador por 100 a 53 1|2.

Santiago.— Se transaron 100 acciones por valor de 14,650 pesos, quedando comprador por 25 a 146 1|2 y vendedor por 100 a 147.

Hipotecario.—A 615 se ofreció comprar 14 y 20 acciones.

Francés.— Comprador por 100 y 500 acciones a 63 1|2 y vendedor por 100 a 65.

Italiano.— A 5 se pidieron 1,000 acciones.

SOCIEDADES MINERAS

Llallagua.— Se transaron 2,600 acciones por valor de 584,575 pesos, quedando en la 1.a rueda vendedor por 200 a 228 1|2 al contado y en la 2.a comprador por 500 a 225 1|2 para Abril 10. Cierra con transacciones y comprador a 226 para Abril 10.

Totoral.— Se ofreció comprar 200 acciones a 7 1|2.

Gatico.— Comprador por 1,000 acciones a 12 3|4 para Abril 10.

Oruro.— Comprador por 100 acciones a 17 1|4 y vendedor por 100 a 18.

Curanilahue.— Se transaron 200 acciones por valor de 35,400 pesos, quedando comprador por 100 a 177 1|2 para Abril 10 y 200 a 177 para Marzo 27 y vendedor por 8 a 177 al contado.

Colquiri.— Comprador por 100 acciones a 2.

Caylloma.— Se transaron 7,600 acciones por valor de 62,437 pesos, quedando comprador por 1,000 a 8 1|8 al contado y 500 a 8 1|4 para Abril 10 y vendedor por 100 a 8 1|4 para Marzo 27 y 200 a 8 1|2 para Abril 10, cierra a 8 comprador y 8 1|4 vendedor para Abril 10.

Vacas.— Se transaron 100 acciones por valor de 475 pesos, quedando comprador por 400 a 4 3|4 y vendedor por 100 a 5.

Máfil.— Comprador por 200 acciones al contado a 106 y 100 a 106 1|2 para Abril 10 y vendedor por 20 a 108.

Domeyko.— Se pidieron 100 acciones a 5 3|8.

Fortuna de Colquiri.— Comprador por 100 acciones al contado a 10 1|4 y vendedor por 200 a 10 1|2 para Abril 10.

SOCIEDADES SALITRERAS

Antofagasta.— Se transaron 3,500 acciones por valor de 439,500 pesos, cierran con transacciones a 125 3|4 para Abril 10.

Loa.— A 53 se ofreció vender 200 acciones.

Boquete.— Vendedor por 100 acciones a 52.

SOCIEDADES GANADERAS

Tierra del Fuego.— Se transaron 10 acciones por valor de 940 pesos, quedando comprador por 200 a 94 1|2 y vendedor por 100 a 95.

COMPAÑIAS DE SEGUROS

Chilena Consolidada.— Se pidieron 50 acciones a 67.

Unión Nacional.—Se pidieron 32 acciones a 67.

SOCIEDADES INDUSTRIALES

Gas de Santiago.—Se transaron 60 acciones por valor de 6,480 pesos, quedando comprador por 20 a 108 1|2.

Laboratorio Chile.—Se transaron 185 acciones por valor de 14,800 pesos.

Electricidad Industrial.—Comprador por 80 acciones a 94 y vendedor por 20 a 94 3|4.

Viña.—Comprador por 100 acciones a 100 y vendedor por 200 a 102 1|2 para Abril 10.

Penco.—Se ofrecieron 25 acciones a 136.

Tabacos.—Se transaron 50 acciones por valor de 3,350.

Vidrios.—Se ofrecieron 100 acciones a 183.

Cemento Melón.—Se transaron 10 acciones por valor de 700 pesos, quedando vendedor por 22 a 70.

San Bernardo.—Se transaron 17 acciones por valor de 1,836 pesos.

Telégrafo Comercial.—Comprador por 100 y 30 acciones a 41.

Tejidos Santiago.—A 250 se pidieron 20 acciones.

EN LA BOLSA DE CORREDORES DE VALPARAISO SE TRANSARON

Primera rueda

1000 Vacas, Marzo 27, 5.
200 Laguna Blanca, 103.
150 Lota y Coronel, 180.
1000 Gatico, Abril 10, 12 3|4.
155 Lota y Coronel, 187.
200 Vapores, 185.
100 Antofagasta, Marzo 27, 125 1|2.
500 Viñas, Marzo 27, 102.
300 Viña, Abril 10, 102 1|4.
100 Banco Español, 175 1|2.
20000 Hip. Valp. 8 o|o, 101.

Segunda rueda

800 Llallagua, Marzo 27, 225 1|4.
500 Llallagua, Abril 10, 226 1|4.
200 Llallagua, Abril 10, 226 1|2.
1700 Llallagua, Abril 10, 225 3|4.
400 Llallagua, Abril 10, 225.
200 Llallagua, Abril, 225.
4800 Llallagua, Abril 10, 225 1|2.
500 Aysen, 65.
300 Caylloma, Abril 10, 8 1|4.
500 Gatico, 13.
100 Viñas, Abril 10, 101 1|2.
500 Antofagasta, Abril 10, 125 3|4.
50 Totoral, 7.
50 Banco Chile, 223.
50 Banco Chile, 223 1|2.
900 Hip. 8 o|o—2o|o, 105.
500 Maestranza, 15.

LETRAS

1.a y 2.a rueda, vendedores, 9 15|32.
1.a y 2.a rueda, compradores, 9 1|2.

ORO

1.a rueda, vendedores, 105.50.
1.a rueda, compradores, 105.20.
2.a rueda, vendedores, 105.50.
2.a rueda, comprador, 105.

ESTAÑO Y COBRE

Según cablegrama de Londres, recibido ayer en la Bolsa, el Estaño subió £ 1.15 al contado y 3 a plazo; el cobre Standard bajó 10 chelines al contado, no variando a plazo.

TELEGRAMA SOBRE COTIZACION DE METALES

Estaño, £ 238.50 al contado y 233 a plazo.
Cobre Standard, £ 77 al contado y 74 a plazo.

ACCIONES Y BONOS

Ultimas cotizaciones

	Pagado	Precios	
BANCOS			
Chile	100	223	tr.
Español de Chile	100	175 1/2	c.
Gar. de Valores	100	15	c.
Francés de Chile	100	63 1/2	c.
Hip. de Chile	200	615	c.
Hip. Valparaíso	100	110	c.
Italiano	20	5 1/8	v.
Nacional	40	53 1/2	c.
Popular	100	128	tr.
Talca	100	160	v.
Santiago	100	146 1/2	tr.
Unión Comercial	20	7 1/2	c.
SOCIEDADES MINERAS			
Antequera	£ 1	0.45	c.
Caylloma (pl.)	sh. 5	8 1/8	c.
Colquiri (est.)	$ 5	2 1/4	tr.
Curanilahue (c.)	100	177	c.
Disputada (cob.)	25	10 1/2	v.
Domeyko (cob.)	5	5 1/2	tr.
Fortuna C. (est.)	10	10 1/4	c.
Gatico (cobre)	£ 1	13	tr.
Llallagua (est.)	1	226	v.
Lota y Co. (car.)	$ 20 oro	187	tr.
Máfil (car.)	50	106	c.
Monte B. (est.)	£ 1	2 1/4	v.
Oruro (est.)	$ 20	17 1/4	c.
Oploca	£ 1	98	c.
Pintados (s. not.)	$ 38	6 3/4	c.
Pod. de Coll (c.)	£ 5	31	c.
S. Bartolo (cobre)	$ 20	18	c.
S. J. Oruro (est.)	£ 1	1	c.
Schwager (carb.)	£ 20	1990	c.
Taltal (plata)	$ 10	15	c.
Totoral (est.)	$ 10	7 1/2	c.
Vacas (oro)	10	4 3/4	c.
SOCIEDADES SALITRERAS			
Agua Santa	£ 5	136	c.
Antofagasta	$ 25	125 3/4	tr.
Boquete	£ 5	50	tr.
Castilla	$ 20	12	v.
Lastenia	£ 1	22	tr.
La Unión	$ 20	6 1/2	c.
Loa	£ 1	53	v.
Perseverancia	$ 20	17	c.
SOCIEDADES GANADERAS Y AGRICOLAS			
Anglo Ch. Past.	1	7	tr.
Aysen	1	65	tr.
Chile-Argentina	1	10	v.
Gente Grande	1	94	v.
Laguna Blanca	1	103	v.
Rupanco	$ 10	40 1/2	c.
Tierra del Fuego	£ 1	94 1/2	c.
Vallenar	$ 20	45	v.
COMPAÑIAS DE SEGUROS			
La Alemana	$ 125	260	c.
La Alianza Ch.	25	67	tr.
La América	25	62	c.
La Americana	100	320	c.
Araucanía	25	36	c.
La Central	25	53	c.
La Comercial	75	180	c.
La Chilena C.	25	69	tr.
La Española	100	250	c.
La Francesa	50	170	c.
La Franco Ch.	25	42	c.
Germania	25	39	tr.
La Iberia	62 1/2	100	c.
La Industrial	25	38	c.
La Internacional	25	115	c.
La Italia	100	300	c.
La Mapocho	50	165	c.
La Nacional	60	650	tr.
Nueva España	75	200	tr.
La Protectora	25	301	tr.
La Santiago	50	270	c.
La U. Chilena	50	610	c.
La U. Nacional	60	67	c.
SOCIEDADES INDUSTRIALES			
Am. Shoe Fact.	$ 100	100	v.
Austral de Mad.	£ 1	1 1/4	c.
Buques y Mad.	$ 50	60	c.
Catres	$ 100	65	c.
Cemento Melón	£ 1	70	v.
Cerv. Unidas	$ 100	361	tr.
Diques	$ 100	236	c.
Chiclayo (azu.)	£ 1	20	c.
Electricidad	£ 1	94 1/4	v.
El Globo	$ 100	90	tr.
Feria Izquierdo	100	80	tr.
Gas Valparaíso	50	98 1/4	tr.
Gas Santiago	50	108 1/2	c.
Industrial	60	178	c.
Laboratorio Ch.	25	80	tr.
Malvoa	20	17 1/2	v.
M. de la Vega	100	100	tr.
Penco (R. de A.)	£ 1	136	v.
Sal P. de Lobos	$ 50	62	c.
San Bern. (F. E.)	100	108	tr.
San Martín (F T)	£ 1	1.05	v.
Tabacos	$ 20	67	tr.
Tattersall	100	141	c.
Tejidos Santiago	100	275	c.
Telég. Comercial	25	41	c.
Telég. Nacional	10	15	v.
Transp. Unidos	50	45	v.
Vapores S. A.	125 oro	185	tr.
Vidrios	100	180	v.
V. del Mar. R. A.	£ 1	102 1/2	v.
SOCIEDADES PETROLIFERAS			
Sud-Americana	$ 3	0.25	c.
SOCIEDADES DIVERSAS			
B. de C. de S.	$ 1250	$ 80,000	c.
B. de C. de V.	5000	175000	c.
Club Hípico	500	7500	tr.
Créd. y Cons.	50	7 1/2	tr.
Hip. Chile	500	1000	tr.
BONOS			
C. 5 en £ (31 Ma. y 30 Se.)		96 1/2	v.
Caja 6-1 (30 Ab. y 31 Dic.)		93	v.
Caja 6-2 (30 Ab. y 31 Dic.)		94	tr.
Caja 7-1 (15 En. y 15 Ju.)		98 1/4	tr.
Caja 7-2 (15 En. y 15 Ju.)		97	c.
Caja 8-1 (30 Ju. y 31 Dic.)		105 1/4	tr.
Caja 8-2 (30 Ju. y 31 Dic.)		105	tr.
Gar. 6 (30 Ju. y 31 Dic.)		73	tr.
Gar. 7 (30 Ju. y 31 Dic.)		73	c.
Gar. 8 (30 Ju. y 31 Dic.)		82	c.
Hip. 6-2 (31 Ma. y 30 Se.)		93	c.
Hip. 7-1 (15 En. y 15 Ju.)		99 1/4	c.
Hip. 7-2 (30 Ma. y 30 Se.)		101 1/2	tr.
Hip. 8-1 (31 Ju. y 31 Dic.)		104 7/8	v.
Hip. 8-2 (31 Ma. y 30 Se.)		104 7/8	v.
Hip. V (30 Ju. y 31 Dic.)		101	tr.
Mun. Stago. 8 (Privilegia.)		100	tr.

BOLSA DE PRODUCTOS

SANTIAGO

Operaciones efectuadas en la rueda de hoy.— Todos los precios son por quintal métrico, con saco, salvo estipulación contraria

TRANSACCIONES REGISTRADAS

Trigo blanco.—1,300 sacos de trigo linaza a $ 30.50 en Bulnes (Fijación).

700 sacos de trigo corriente a $ 30, carros Trintre.

1,000 sacos de trigo del centro, según muestra, a $ 33 sin saco Providencia, entrega inmediata.

200 sacos de trigo Florence para semilla a $ 38 en Melipilla.

500 sacos de trigo Florence para semilla a $ 33 en bodega Santiago.

4,500 sacos de trigo del centro a $ 33 sin saco en Providencia. (Fijación).

2,000 sacos de trigo de Trumao a $ 29, carros Trumao.

Trigo candeal.—400 sacos de trigo candeal corriente a $ 31.50 en Linderos.

Cebada.—300 sacos de trigo candeal corriente a $ 31.50 Linderos.

Cebada.— 300 sacos de cebada chevalier, según muestra, a $ 28, en bodega Santiago.

Frejoles.— 1,000 quintales caballeros a $ 58 Teno al norte, entrega cosecha.

1,000 quintales caballeros a $ 62, bodega Valparaíso, entrega hasta el 15 de Mayo.

500 quintales de caballeros a $ 59, Teno al norte, entrega cosecha.

500 quintales de caballeros a $ 59, Teno al norte, entrega cosecha.

200 quintales de caballeros a $ 58, Teno al norte, entrega cosecha.

Harina.—1,000 quintales de 46 kilos de harina candeal marca San Carlos a $ 19.50 los 46 kilos en carros Providencia.

TRANSACCIONES EN RUEDA

100 quintales de frejoles caballeros a $ 59 Teno al norte, entrega cosecha.

100 quintales de frejoles caballeros a $ 59, Teno al norte, entrega cosecha.

TRIGO BLANCO DEL CENTRO

Precio oficial, no se fijó.

Santiago, 20 de Marzo de 1919.
El Secretario.

REVISTA SEMANAL

DE LA FERIA DE PRODUCTOS AGRICOLAS DE LARRAIN, OLAVARRIA Y CIA.

Precios pagados por los artículos que a continuación se expresan, en el remate semanal verificado el Martes 18 de Marzo de 1919.

Nota.— Los precios de venta incluyen e lenvase del artículo.

Arvejas, petit-pois, con brucco, los 100 kilos, de $ 14.50 a 16.
Id. blancas, con brucco, los 100 kilos, de $ 13.50 a 15.80.
Avena blanca, 1.a clase, los 100 kilos, a $ 23.
Carbón espino, corriente, el saco, de $ 10.80 a 11.
Id. espino, revuelto, el saco, de $ 9.50 a 10.
Id. blanco, corriente, el saco, de $ 5.60 a 6.
Id. blanco, de la frontera, el saco, de $ 3.70 a 4.20.
Cebada, los 100 kilos, así:
Inglesa, 2.a clase, de $ 19.50 a 20.50.
Del país, forrajera, nueva, a $ 19.
Del país, vieja, de $ 18 a 18.50.
Del país, sucia y vieja, de $ 16.40 a 17.40.
Inglesa, falla y sucia, a $ 15.50.
Charqui vacuno, 2.a clase, los 100 kilos, a $ 121.
Frejoles, los 100 kilos, como sigue:
Caballeros, corrientes, a $ 47.50.
Coscorrones, corrientes, a $ 37.50.
Milagros, corrientes, a $ 34.50.
Burritos, claros, 1.a clase, de $ 31.50 a 32.
Coscorrones, 2.a clase, a $ 29.50.
Bayos regulares, 1.a clase, de $ 27 a 29.
Burritos, corrientes, de $ 27.80 a 28.20.
Bayos, revueltos, con viejos, a $ 24.
Burritos, revueltos con viejos, a $ 20.20.
Garbanzos grandes, corrientes, los 100 kilos, a $ 54.
Granzas, los 100 kilos, así:
De trigo candeal, 1.a clase, a $ 20.20.
De trigo candeal, 2.a clase, a $ 15.60.
De trigo blanco, 2.a clase, de $ 13.50 a 14.50.
De cebada del país, corriente, a $ 11.
De cebada inglesa, 2.a clase, de $ 9 a 9.80.
De varias semillas, 3.a clase, a $ 6.
Leña álamo, gruesa, 1.a clase, la carga, de $ 19.20 a 20.60.
Id. monte, corriente, la carga, de $ 12.30 a 13.50.
Id. espino, delgada, 1.a clase, la carga, de $ 7.50 a 8.80.
Id. espino, despuntes, la carga, de $ 5.40 a 6.
Maíz amarillo, nuevo, 1.a clase, los 100 kilos, a $ 20.20.
Maíz colorado, 1.a clase, los 100 kilos, de $ 18.80 a 19.40.
Id. amarillo, corriente, los 100 kilos, de $ 19.10 a 19.20.
Id. colorado, corriente, los 100 kilos, de $ 17.30 a 17.80.
Mantequilla fresca, 1.a clase, los 46 kilos, así:
$,4,Aau-l, 5deocandea etaoin shr
Block, Puente Alto, D. T. M., a $ 263.
Id. El Principal, C. L., a $ 260.
Cajitas, Los Lingues, J. F. L., a $ 254.
Id. Santiago, M. H. V., a $ 251.
Id. hac. Campusano, J. S. S., a $ 250.
Id. El Sauce, M. H. V., a $ 248.
Block, hac. Aculeo, G. W. S., a $ 244.
Id., Requínoa, L. M., a $ 240.
Id. Dadinco, J. V. L., a $ 238.
Id. Curicó, M. A. P., a $ 235.
Paja capotillo, la colisa, de $ 0.70 a 1.
Id. larga, la colisa, de $ 0.60 a 0.90.
Papas, los 100 kilos, así:
Amarillas, corrientes, de $ 11.20 a 11.70.
Blancas, corrientes, de $ 8.90 a 9.40.
Semillón, amarillas, de $ 6.50 a 7.80.
Semillón, cazuelas, de $ 6.80 a 7.10.
Semilla, amarillas, de $ 4.20 a 4.40.
Pasto, 2.o corte, los 100 kilos, de $ 7.10 a 7.20.
Id. 1.er corte, los 100 kilos, de $ 5.40 a 6.
Quesos, los 46 kilos, cuyas cantidades y clases son las siguientes:
8, Cunaco, C. V. O., a $ 129.50.
20, Quinta, J. P., a $ 128.
10, Quinta, J. P., a $ 126.50.
19, Quinta, J. P., a $ 126.
12, Cunaco, I. V. V., a $ 125.
24, Lo Bustamante, J. J. B., a $ 125.
33, La Patagüilla, B. R., a $ 124.
20, Melipilla, G. D., a $ 124.
10, El Porvenir, M. Hnos., a $ 123.50.
25, Linares, M. A. B., a $ 122.50.
20, Linares, M. A. B., a $ 122.
39, hac. Cauquenes, J. T. R., a $ 120.50.
29, Quinta, C. P., a $ 120.
30, Codao, P. N. A., a $ 120.
18, Lo Ovalle, J. N. V., a $ 119.50.
30, uin, L. L., a $ 119.
20, La Estacada, E. F. I., a $ 119.
9, El Porvenir, M. Hnos., a $ 118.
11, Lo Ovalle, J. N. V., a $ 117.
24, Rengo, J. V. D., a $ 117.
35, El Porvenir, M. Hnos., a $ 116.
45, El Porvenir, M. Hnos., a $ 115.
24, Población F. B., a $ 104.
11, imit. ingles, Santiago, J. D., a $ 95.
30, Curacaví, D. B., a $ 90.50.
Sal de costa, negra, los 100 kilos, de $ 7 a 8.
Semilla anís, nacional, los 100 kilos a $ 39.
Trigo, los 100 kilos, así:
Blanco, corriente, a $ 35.
Id., fallo, de $ 29.80 a 30.80.
Candeal, corriente, a $ 30.
Id., fallo, a $ 26.
Id., con mucho polvillo, de $ 22.50 a 23.
Blanco, muy agorgojado, a $ 21.
Centeno, corriente, a $ 18.

SANTIAGO VILLAR DASORI.

SOCIEDAD NACIONAL DE PESCA

Calle San Antonio 774

	Kilo
Congrio colorado	$ 1.50
Róbalo	1.40
Rollizos	0.80
Blanquillos	0.80
Jaivas patudas, docena	1.50
Jaivas Reinas, docena	2.00

Santiago, 20 de Marzo de 1919.

VEGA CENTRAL

Acelgas, $ 0.60 a 0.80 docena de atados.
Arvejas, $ 12 a 16 el saco.
Alcachofas, $ 4 a 12 el ciento.
Apio ensala, $ 0.60 a 1 atado de 12 matas.
Ají verde, $ 2 a 2.60 el saco harinero.
Berros, $ 0.10 docena de matas.
Botarragas, $ 8 a 16 el mil.
Cebollas cabezas, $ 1.60 a 5 el mil.
Ciruelas, $ 5 a 10 el cajón.
Choclos, $ 2 a 4.60 el ciento.
Duraznos, $ 0.80 a 5 el ciento.
Granadas, $ 3 a 4 el ciento.
Higos frescos, $ 1.20 a 1.80 el ciento.
Lechugas, $ 2 a 4 el ciento.
Limones, $ 8 a 12 el ciento.
Membrillos, $ 2.50 a 3.50 el ciento.
Melones, $ 20 a 45 el ciento.
Manzanas, $ 3 a 4 el ciento.
Orégano, $ 0.40 a 0.90 docena de atados.
Pimentón, $ 2 a 5 el ciento.
Papas cazuela, $ 12 a 14 el saco de 100 kilos.
Papas amarillas, $ 9 a 12 el saco de 100 kilos.
Porititos verdes, $ 10 a 14 el saco.
Perejil, $ 0.40 a 0.60 docena de atados.
Pepinos ensalada, $ 2 a 2.60 el ciento.
Peras, $ 2 a 3 el ciento.
Porotos granados, $ 6 a 10 el saco.
Quesos de toda leche, $ 6 a 20 la docena.
Repollos, $ 18 a 31 el ciento.
Rabanitos franceses, $ 0.10 a 0.20 el ciento.
Rábanos, $ 3 a 4.50 el ciento.
Sandías, $ 18 a 28 el ciento.
Tomates, $ 0.80 a 2 el ciento.
Tunas, $ 2.50 a 3.50 el ciento.
Uvas, $ 0.20 a 0.30 el kilógramo.
Yerba buena, $ 0.40 a 0.60 docena de atados.
Zanahorias, $ 0.50 a 1 el ciento.
Zapallos tiernes, $ 20 a 30 el ciento.
Zapallos italianos, $ 60 a 110 el

Carretas que entraron

Zapallos	18
Cebollas	13
Lechugas	3
Papas	24
Repollos	2
Rábanos	1
Apio	1
Sandías	42
Choclos	36
Tomates	8
Ají	3
Ajos	4
Verduras	6
Porotos	1
	162

Santiago, 20 de Marzo de 1919.

MATADERO PUBLICO

Marzo 21.

ENCIERRA PARA HOY

Ayer se efectuó en los corrales del Matadero Público la siguiente encierra de ganado para la venta de hoy:

Ganado grande

Bueyes	25
Novillos	79
Vacas	234
En vara	43
	381

Ganado menor

Corderos	903
Cerdos	275
Terneros	37
	1215

PRECIOS DE LAS CARNES

Marzo 20.

	Clase	Por kilos
Carne buey	1.a	1.04 a 1.07
Id. id.	2.a	0.95 a 1.02
Id. id.	3.a	0.40 a 0.90
Id. novillo	1.a	0.98 a 1.02
Id. id.	2.a	0.90 a 0.96
Id. id.	3.a	0.40 a 0.85
Id. vaca	1.a	1.02 a 1.06
Id. id.	2.a	0.95 a 1.00
Id. id.	3.a	0.40 a 0.90
Id. cordero	1.a	1.20
Id id.	2.a	1.00 a 1.10
Id. id.	3.a	0.70 a 0.90
Id. oveja	1.a	0.90
Id. id.	2.a	0.70 a 0.80
Id. id	3.a	0.40 a 0.60
Id. cerdo	1.a	1.20
Id. id	2.a	1.10 a 1.15
Id. id	3.a	0.90 a 1.00
Grasa en rama		1.30 a 1.40
Sebo ovejuno		0.90
Cuero vacuno, macho		1.75
Id. hembra		1.75
Id. ovejuno pesos docena		40 a 60

TRANSACCIONES DE PROPIEDADES

—Don Carlos y don Armando Rogers compraron a don Ricardo Roger Brieba los derechos de la calle Diez y ocho número 45 al 243 y un sitio anexo en $ 15,000.

—Don Eleodoro Labarca del Pino, compró a don Rafael Ordoñez la casa y sitio número 3956 de la calle 5 de Abril, en $ 16,600.

—Juan Alcibíades Berríos, compró a don Mateo Sánchez Rivera, una propiedad en la calle Ruiz Tagle en la cantidad de $ 7,500.

—Doña Margarita Peralta compró a don Eufrasio Peralta en remate público unos derechos de una propiedad en la calle Dávila número 1009 en la cantidad de $ 2,500.

—Don Santiago Solari compró a don Eduardo Bonatti dos casas y un sitio número 68 y 70 de la calle García Reyes en la cantidad de $ 36,000.

—Don Alberto Díaz León compró a don Ignacio Muñoz Iturriaga una propiedad en Barrancas, en $ 1,500.

—Don Juan Castro compró a don Daniel Pizarro Villalobos el sitio número 16 de la Población Tupper, en la cantidad de $ 1,435.

—Don Fernando Trautmann compró a la Caja de Ahorros de Santiago una casa y sitio número 616 de la calle Maestranza, en la cantidad de $ 30,000.

—Don Arturo Fuenzálida H., compró a doña Berenice Aravena v. de Rosselot en la cantidad de $ 14,000.

—La Caja de Retiro y Previsión Social de los Ferrocarriles del Estado compró a don Samuel Pinto Soto el sitio número 3788 de la calle Andes, en $ 14,800.

—Doña Julia Mascaró de Serrano es dueña de una propiedad en la gran Avenida Macul, que compró a don Luis Monsset en la cantidad de $ 28,000.

—La Sociedad Colectiva Civil, compuesta de doña Sara, Adela, Rafael, Eduardo y Camilo Edwards Salas, doña Teresa, Elisa, Camilo y José Miguel Edwards Lira, compraron una propiedad en las calles 5 de Abril, Ramírez y Javiera Salas Edwards a doña Adela Salas Edwards en la cantidad de $ 400,000.

SE COMPRA
casa moderna con 12 piezas fuera de servicio, situada en las primeras cuadras de Dieciocho, Ejército, Vergara, República y Av. España.
Dirigirse:
Casilla 3396, Correo Central
x-1398-21-c

TRIBUNALES

CORTE SUPREMA

Movimiento habido en 20 de Marzo de 1919

Primera sala.— 1 Bueno con Empresa Luz Eléctrica de Parral, confirmada; 2 Fisco con Empresa del Ferrocarril de Antofagasta a Bolivia, no vista; y 3 Banco Italiano con Junta de Reconstrucción del Almendral, acuerdo.

Alegaron:
Los señores Ambrosio Montt W. con don Blisaro Avilez, alegaron en la 1.a
Don Rafael Cañas con los señores Carlos Estevez y don Alberto Cumming, en la 3.a.

Segunda sala.— Continuó la segunda de ayer y quedó pnediente. Las causas de tabla no vistas o suspendidas.

Desistida. Suc. Bunster con D. Rivera c. fondo. Fallada de acuerdo.

Josefina Osorio de L. con José Devescovi c. fondo, sin lugar; redactor señor Ministro Moreno.

CORTE DE APELACIONES

Movimiento del 20 de Marzo de 1919

Primera sala.— 1 Fisco con Dueñas, fallada; 4 Serrano con Molina, fallada.

Alegaron:
En la 1, don Eugenio Ortúzar con don Santiago Lazo.
En la 4, don Carlos Edwards S. con don Manuel de la Lastra.

Segunda sala.— 1 A. Varas con Fisco, suspendida; 2, Liq. Sociedad Solís y Gómez, confirmada; 3 G. Ramírez con M. Gamboa, revocada; 4 M. Gamboa con G. Ramírez, confirmada; 5 F. Monardes con A. Calderón, acuerdo; 6 E. Courbis con A. Orellana, confirmada; 13 E. Ahumada denuncia herencia yacente, suspendida.

No vistas las demás.
Fallada de acuerdo: E. S. Merino con F. Caro, revocada.

Alegaron:
En la 2, don J. Román con Juan Ramírez.
En la 3, don Tomás Leiva con Bernardo Boldrich.
En la 4, don Tomás Leiva con Bernardo Boldrich.
En la 5, don Alfredo Lewin con Miguel Calvo.
En la 6, don Luis A. Pozo, conferenciando.

Tercera sala.— Cáceres con Astorga, confirmada; 1 Gómez con Rodríguez, ha lugar; 4, Pastor con Casté acuerdo; 8, Puch con Fisco, confirmada; 8, Puch con Fisco, confirmada; 9, Darnay y Cía., con Rusor, acuerdo.

Alegaron:
En la agregada, don Eduardo Melo R. con don Manuel Rodríguez.
En la 1, don Alfredo Moreno.
En la 4, don Santiago Lazo.
En la 9, don Juan López, revocando.

Cuarta sala.— 1 Exp. E. Campino, suspendida; 2, J. M. Ormazabal y suc. Ormazábal, mal anunciada; 3 B. Miranda con Fisco, trámite; 4 E. Orellana con P. J. Estrany, confirmada; 5 Expte. E. Montes, fallada; 7 Expte. P. Echeverría, confirmada; 10 Expte. E. Arancibia, acuerdo.

No vistas las demás.

Alegaron:
En la 3, don Joaquín Errázuriz.
En la 5, don Miguel González, confirmada.
En la 7, don Evaristo Novoa, confirmada.
En la 8, don L. Malaquías Concha, revocando.
En la 10, don Carlos A. Gonzáles con don Fernando Sandoval.

Ingreso civil

No hubo.

Ingreso criminal

Mercedes Padilla, denuncia, San Bernardo.

SECRETARIA ALCALDE

Ingreso civil

Ladislao Silva con Marín Rojas San Felipe; Leoncio Arriagada B. con C. Alarcón, 3.er Juzgado; Clotilde de Henríquez con Fisco, Florida; Joaquín Pinto S. con Cía. Lautaro, 3.er Juzgado; Luis Ponce con Armando Labbé, J. de Apelaciones.

Ingreso criminal

José I. Becerra y otros, Curicó; Agustín Zunneta, Rengo; Angel Valenzuela y otros, Peumo; Muerte de José del C. Muñoz, Peumo; José Ortiz Moya y otro, C. G. de Armas; Muerte de Carolina Cavieres, Rengo; Vnetura Ilabaca y otro, San Antonio; Tomás Baeza y otro, Buin; Onofre Magaña y otros, San Antonio.

"DEJAD DE BEBER DIEZ DIAS Y CONTAD EL DINERO EN VUESTRO BOLSILLO".

FERROCARRILES DEL ESTADO

Se solicitan propuestas públicas para el día 8 de Abril próximo por 139,000 ladrillos refractarios.

Bases y antecedentes en el Departamento de Materiales y Almacenes (Estación Alameda).

Santiago, 6 de Marzo de 1919.

Se solicitan propuestas públicas para el cambio de lámparas de arco por lámparas incandescentes de 600 bujías de ½ wats por bujía, en armadura impermeable en los patios y andenes de la Estacion Alameda.

Las propuestas se abrirán el día 27 de Marzo próximo, en la Direccion General, Departamento de Vía y Obras, Estacion Mapocho, a las 15.30 horas (3½), donde se pueden consultar las bases y antecedentes de las 14 horas a las 15 horas.

El Jefe del Departamento de Vía y Obras.

Y-42 - 24-C

TRENES DEL RAMAL A SAN ANTONIO

Desde el Domingo 23 del actual, dejarán de correr los trenes de excursión a San Antonio.

También desde el Sábado 22 del presente se suspenderá, entre Melipilla y San Antonio, los días Sábados, la carrera del tren N.o 49 que sale de Alameda a las 13.05 y la del N.o 50-A, que en esos mismos días corre entre San Antonio y Melipilla.

Marzo 17 de 1919.

El Administrador de la II Zona.

25-C

PROPUESTAS PUBLICAS

Oficina de Utensilios de Escritorio

Se piden propuestas públicas, que se abrirán el 25 de Abril, a las 15 horas (3 P. M.) en el local de la oficina,—Quinta Normal, al lado del Pabellón París,—para la adquisición de diversos artículos de escritorio, que se enumeran en el aviso publicado en el "Diario Oficial".

Bases y antecedentes en la Oficina de Utensilios de Escritorio.

x-1357-22-c

"FERIA TALCA"
Sociedad Anónima.—Capital: $ 600,000
1.a Feria Especial del Año
MAÑANA VIERNES 21
(DIA DE EXPRESO)
TENEMOS INSCRIPTO LO SIGUIENTE:
1,100 Novillos para engorda de 2½ a 4 años.
160 Novillos de año y medio.
100 Novillos gordos.
200 Bueyes de trabajo y para engorda.
200 Vacas para engorda.
200 Vacas gordas.
100 Vaquillas; y
200 Animales entre bueyes gordos, vacas paridas, etc., etc.
NOTA.—No se aceptará ninguna transacción antes del martillo.
OTRA.—Entre los novilos anunciados hay 250 de 2½ años arriba de la marca de don Jorge Vial, de Cabrero.
Amable Freire V.,
GERENTE.
21-C

EL DEPARTAMENTO DE AVISOS
Atiende de las 9 hs. a las 22 hs.
(Hora antigua: 9 A. M. a 10 P. M.)
TELEFONO 3113

AVISOS ECONOMICOS

Descuentos: De 5 a 10 publicaciones seguidas, 5%.—De 11 a 20, 10%.—De 21 a 30, 15%.

AVISOS ECONOMICOS
TARIFA
Cada palabra (mínimum 6 palabras por aviso) . . $ 0.03

Sociablilidad obrera

Federación de Obreros de Imprenta.—Hoy a las 8.30 se reune la comisión de fiestas en Eleuterio Ramírez 1357, para continuar ocupándose del beneficio a favor del secretario general don Evaristo Ríos.

—Igualmente, a las 7 y en el mismo local, se reunirán los prensistas para seguir estudiando su situación.

—Los boletines estarán a disposición de los delegados mañana en el salón social. Se les ruega pasar por ellos para que sean repartidos en los talleres el Sábado en la tarde.

Centro Recreativo Luz y Progreso.—Importante reunión.— Se pone en conocimiento de los señores socios, que el Lunes próximo se celebrará junta general con el fin de tratar sobre el arriendo del nuevo salón que se le ha ofrecido a la institución.

Se hace obligatoria la asistencia de todos los asociados, especialmente la de los señores Andrés Aguila, Luis A. Escobar, Carlos Mattos, Manuel Mena, Rudecindo González, Eliecer Faúndez, Felipe Pereira, Stéfano Costandil, Edgardo Erba, Daniel León y Santiago Molina.

La reunión tendrá lugar en Bandera 769, casi esquina de San Pablo.

Academia de Baile La Alondra.— El Domingo próximo 23 de los corrientes en la noche a las 21 1|2 horas se llevará a efecto el baile social que la Dirección de este Centro, acordó dar en honor de la Sociedad amiga del Centro Sportivo Palestina.

Mañana a las 21 1|2 horas dará comienzo la velada, en la cual se empezará a obsequiar números a las señoritas asistentes para la próxima rifa de un nuevo objeto de arte. Se hace presente que esta rifa se seguirá llevando a efecto en adelante los días 1.o y 15 de cada mes entre aquellas señoritas que tengan mayoría de números en asistencia.

El Domingo próximo a las 16 3|4 se dará comienzo a la matinée en honor a las señoritas socias.

Local: Alonso Ovalle 1269, altos.

Sociedad Comerciantes del Mercado Central. — La Estudiantina La Unión, así como algunos artistas conocidos, han ofrecido su concurso para la velada a beneficio de los fondos pro-edificación de casa para la Escuela Nocturna de obreros que mantiene esta Sociedad.

La distinguida guitarrista nacional, señorita Estercita Martínez, ejecutará las mejores piezas de su selecto repertorio.

Beneficio de los carpinteros.— El Sábado a las 21 horas se efectuará la velada y conferencia a beneficio de los fondos sociales de la Unión de Carpinteros en el salón de la Casa del Pueblo, Eyzaguirre 718.

La conferencia la dictará el señor Jorge Pavés con el tema "Orientaciones ideológicas".

Entrada general: 40 centavos.

Sociedad Unión Teatral.— Huérfanos 874.—Se nos pide rogar a los socios que pasen a cancelar sus cuotas. El tesorero atiende diariamente desde las 17 horas a las 19 (de 5 a 7 P. M.)

Unión Gremial de Cerrajeros, Herreros y Ayudantes.—Cítase a asamble general extraordinaria para hoy a las 19 horas.

Local: San Francisco 180.

Sociedad Figueroa Alcorta.— Cítase para el Domingo 23 del corriente a las 10 horas a las siguientes comisiones:

De sanidad: señores Moisés Hervías, Néstor Encina, Benito Gómez y Roberto Guerra.

Propaganda: señores Alfredo Dunner, Daniel Alvarez y Jorge Jofré.

Funerales: señores Luis Palma, Benigno Miranda y Gabriel Cabellos.

Fiestas: señores Rómulo Aragón, Julio Valdés y Julio Iluffit.

Estudio: Pedro Arteaga, Pedro Bravo y Luis A. Jara.

Fábrica: señores Leonardo Figueroa, Domingo Campora y Miguel Muñoz.

Estandarte: Lisandro Gallardo, Germán Yávar y José D. Troncoso.

Junta inspectora de cuentas: señores Darío Madriaza, Aníbal Barrera y Ramón Reyes.

De Escuela: señores Pedro Bravo y Luis Arteaga.

Federación Obrera Local Santiaguina.—Hoy a las 20 horas, en Santa Rosa 278, se reune extraordinariamente la Federación Local. A esta reunión deben concurrir los redactores del periódico.

Centro Familiar Obrero de Mutua Protección Población Santa Rosa.— Cítase a junta general para hoy a las 21 horas; por ser 3.a citación se sesionará con el número que asista.

Tabla: balance, memoria de 1918 por el presidente don Francisco J. Zúñiga y nombramiento del nuevo directorio para 1919.

CITACIONES

Consejo de Alimentación Nacional. — Hoy celebrará sesión este Consejo a las 21.15 horas en su local de costumbre, Bandera 657.

Federación de Empleados de Hoteles y Ramos Similrares.—Cítase a junta general para hoy a las 21.30 horas.

Sindicato de Mecánicos, Gásfiters y Similares.—Cítase a reunión para hoy a las 21 horas.

Sindicato de Zapateros, Talabarteros y Similares.—Cítase a reunión para hoy a las 21 horas.

Sociedad Unión y Protección de Estucadores.—Cítase a junta de directorio el próximo Domingo a las 9 horas.

Círculo Arturo Prat de la Unión Nacional.— Hoy se reunirá extraordinariamente este directorio a las 21 1|2 horas.

Federación Obrera de Chile.—Junta de presidentes.— Se recomienda la puntual asistencia a la reunión de hoy a las 20 1|2 horas, en el local del Consejo N.o 8, Miraflores 161. Los presidente deberán resolver asuntos de mucha importancia.

Consejo N.o 1 (Ferrocarrileros).— El Domingo se efectuará asamblea general obligatoria, a las 21 1|2 en punto, en el local social, Bascuñán 542. Figuran en tabla la admisión de muchos nuevos socios y algunos proyectos de positivo interés para los federados.

Escuela Nocturna de la Federación Obrera. —Está abierta la matrícula de esta Escuela, que funciona en Bascuñán Guerrero 542, de 21 a 22 horas, diariamente. Hay cursos de contabilidad, dibujo, matemáticas, etc., enteramente gratuitos.

También está abierta la matrícula del curso especial de inglés.

Federación Obrera de Chile.—Consejo Federal N.o 10. Gremio de Electricistas.— Cítase a junta general extraordinaria para hoy a las 20 horas en Recoleta 55.

Choferes

Guantes importados, cuero Tane

$ 7.00 par

Realiza:
SOCIEDAD COOPERATIVA MILITAR
NATANIEL 76

Unión de Estucadores en Construcción.— Cítase para hoy a las 19 1|2 horas.

Federación de Comisionistas. — Cítase a asamblea general para hoy a las 21 horas en San Francisco 180, salones de la Federación de Zapateros y Aparadoras.

En la Sociedad Fermín Vivaceta. —Fundada en motivos de carácter particular, presentó su renuncia el presidente de esta Sociedad, señor Armando H. González. Rechazada esta renuncia por la junta general y habiendo insistido el señor González, dándole carácter de irrevocable, la asamblea del Domingo último hubo de aceptarla, nombrando en su reemplazo a uno de sus miembros más entusiastas y meritorios: el señor Juan Valenzuela.

—El próximo Domingo celebrará sesión el directorio bajo la presidencia del señor Valenzuela, para tomar conocimiento de los numerosos asuntos en tabla.

Centro Dramático Luz y Armonía. —Cítase a los componentes de este Centro a ensayo para hoy a las 20.30 horas en Copiapó 729.

Federación Obrera de Chile.—Consejo Federal N.o 2 Santiago.—Se cita a los federados del Consejo N.o 2, para asistir a los funerales de una federada del Consejo N.o 5. El cortejo partirá de la calle Vicuña Mackenna N.o 1214 a las 17 1|2 horas.

El punto de reunión para este Consejo será Garita Mapocho.

Unión Federal de Mueblistas y E. Similares.—En esta institución se desarrollará una interesante conferencia, la que estará a cargo del señor Evaristo Molina.

Esta conferencia se efectuará el Sábado próximo.

Academia de Baile Luis A. Acevedo.— Mañana a las 21 1|2 horas, baile en honor de los esposos Escobar-Arellano.

El Domingo a las 16 3|4 horas, matinée.

BOMBAS

12.a COMPAÑIA DE BOMBEROS.— "Chile Excelsior".— Cítase a la Compañía a academia y ejercicio para el Viernes 21 del presente a las 21.30 horas. Punto de reunión: Catedral esquina de Matucana. Uniforme de trabajo. En esta academia se designarán los puestos para el ejercicio combinado con la 6.a de Valparaíso y 11.a de Santiago.—El ayudante.

Avisos Económicos

NUEVOS

CARRERISTAS, RELOJES CON cronógrafo, se venden muy baratos, en Delicias 851.

COMPRO TODA JOYA DE VAlor, pagando el más alto precio de plaza. Delicias 851.

AUTOMOVILES DE VARIAS marcas a precio de ocasión se venden. Arturo Prat 523.

RELOJES DE ORO CON CAMpana, y cronógrafo, para carreras, se liquidan a cualquier precio. Delicias 851.

COMPRO JOYAS CON BRILLANtes y perlas pagando su verdadero valor. Delicias 851.

COMPRO PEINADOR ESTILO Luis XV, usado o nuevo, Delicias 851.

MAQUINAS DE ESCRIBIR DE diversas marcas, se realizan. Delicias 851. x-1428-21-c

FRUTERIA Y MERCADO "LA Hora". Frutas y verduras frescas llegan diariamente Huevos frescos garantidos, $ 24 el ciento, docena $ 3. Manuel Rodríguez 109. Se reparte a domicilio. x-1426-21-c

PRECIOSOS CANARIOS AMARIllos grandes y crespos, vendo barato. Riquelme 81. x-1425-22-c

ESTUDIANTES MEDICINA ENcontrarán excelente pensión, Caupolicán 972.

AJI PIMENTON DULCE, EN vainas, compra en grandes y pequeñas partidas. Fratelli Castagneto, Delicias y San Martín. x-1423-26-c

AUTOMOVIL "PEERLESS" ULtimo modelo en perfecto estado, vendo por ausentarme, a precio de ocasión. Tratar y verlo, Manuel Rodríguez 652. x-1427-23-c

COCINERA QUE SEPA COCINA italiana, buen sueldo. Carrera 86. x-1422-22-c

ESTUDIANTE LEYES, CON EXcelentes recomendaciones, desea ocuparse. Dirigirse. L., Correo Central. x-1421-22-c

JOVEN CON PRACTICA TAQUIgrafía, dactilografía, necesítase. Prefiérese con conocimientos contabilidad. Bandera 203. x-1418-22-c

PIANO ESPLENDIDO ALEMAN, gran modelo, flamante, vendo ocasión, Marín 148. x-1416-21-c

SE ARRIENDA UNA CASA ALtos, con toda comodidad, barata. Lord Cochrane 489.

SE ARRIENDAN PIEZAS BARAtas con comodidad. Lord Cochrane 489. x-1414-23-c

$ 5,000 PRESTAMO HIPOTECArio necesita sobre propiedad rural, sin comisionistas. Rosario 1043. x-1413-23-c

PARA LOS EFECTOS LEGALES se avisa al público que la marca 15611 ha sido transferida a la "The Isko Company", de Chicago, EE. UU. de A. x-1410-30-c

ESPLENDIDA PENSION, ESTUdiantes piezas amobladas, cuatro platos almuerzo, cuatro comida, café, desde $ 75. San Diego 136 x-1406-27-c

AUTO FORD DE OCASION VENdo, tratar: Maestranza 631. x-1405-25-c

OCUPACIONES

SE NECESITAN EMPLEADOS

JOVENES ACTIVOS PARA LA venta de artículo de mucha aceptación. Fácilmente pueden ganarse $ 30 diario. Merced 390. x-1391-21-C

NECESITO BUENA VESTONERA en calle Estado 250, segundo piso. Sastrería O. Johansson. x-1387-21-C

NECESITO BUENA COCINERA que sepa la cocina francesa. Pago buen sueldo. Amunátegui 153. x-1382-21-C

SE NECESITA BUENA COCINEra para el campo. Se admite con niño. Huérfanos 1549. x-1377-21-C

BUENA COCINERA BUEN SUELdo necesito. Blanco Encalada 2025. x-1340-21-c.

HOMBRES, MUJERES Y NIÑOS para la recolección de nueces y manzanas, necesita la Chacra Santa Julia de Ñuñoa. Avenida Irarrázaval N.o 4031. x-1351-21-c.

INGENIERO
Norteamericano desea ocuparse con una empresa seria. Datos: **V. M. G.—Independencia 567. Rancagua** x-1380-22-C.

SE NECESITA UN MOZO DE 18 a 20 años. Inútil presentarse sin buenas recomendaciones. Delicias N.o 2560. x-1362-21-c.

HOJALATERO COMPETENTE que sepa su profesión necesito. Agustinas 2332. x-1336-21-c.

COCINERA NECESITA EL HOtel Independencia 1167. 22-C

SE NECESITA UN EMPLEADO para tienda, que sea competente. Dirigirse a Casilla 3243. Valparaíso. 24-C

ARMADORAS DE CAMISAS SE necesita. Compañía 1060. 21-C

BUENAS BORDADORAS PARA ropa blanca, se precisan. Compañía 1060. 25-C

COMERCIO E INDUSTRIAS

CORREAS DOBLE SUELA IMportadas, transmisiones, descansos, poleas, vigas U y T, rieles, palas, chuzos, cable, manila, conitos chicos, gatas 10 toneladas, tecle dos toneladas, muchos otros artículos, vende, Serrano 44. 23-C

PAGAMOS 25 POR CIENTO POR chauchas y hasta el 40 por pesos. San Antonio 18. x-1197-7-D

TERNOS CASIMIRES INGLESES corte americano entrega pagándolos mensualmente, Cooperative Sastrería. Agustinas 855. x-1122-23-C

PROPUESTAS

DIRECCION GENERAL DE OBRAS PUBLICAS. — AVISO.— Pídense propuestas públicas para la construcción de un camino desde Cobquecura a la estación de Coelemu del F. C., de Confluencia a Tomé. Las propuestas se abrirán en la Inspección de puentes y caminos, el 9 de Abril próximo, a las 15 horas. Bases y antecedentes pueden consultarse en la Sub-Inspección de Caminos. — Santiago, Marzo 8 de 1919.—El Secretario General. 28-C

MUNICIPALIDAD DE SANTIAGO. Locales para escuelas.— De orden de la Alcaldía se piden propuestas públicas para la adquisición de dos propiedades, edificadas o nó, para Escuelas Municipales, conforme a las bases que pueden consultarse en la Direción de Obras Municipales y en esta Tesorería. Las propuestas se abrirán el día 1.o de Abril próximo a las 16.30 horas en la Sala de la Alcaldía. Santiago, 4 de Marzo de 1919. El Tesorero Municipal. 29-C

AVISO. — POSTERGACION DE propuestas para adquisición de rodillos. — Postérgase hasta el 1.o de Mayo las propuestas pedidas con fecha 4 del presente para la provisión de siete rodillos aplanadores de caminos, que debían abrirse el 1.o de Abril próximo. Las propuestas se abrirán ante los interesados que concurran, en la Inspección General de Puentes y Caminos de la Dirección de Obras Públicas, a las 14 horas del día indicado. — Santiago, Febrero 28 de 1919. — El Secretario General. 21-C

CARRUAJES CABALLOS

VENDO CABALLOS MAMPATOS de silla, muy mansos. Arturo Prat No. 690. 21-C

VENDO CABALLO 1|2 SANGRE, elegante, manso, sin mañas, buena marcha, cómodo para señoras. San Ignacio N.o 423. x-1349-21-c.

ARRENDAMIENTOS

CASA NECESITO URGENTE. — Barrio Moneda. Andes bajos, sin altos 5 piezas, patio luz. Ofertas "B" casilla 2668. x-1360-21-c.

INSTRUCCION

RECTORES Y DIRECTORES DE colegios, ofrécese estudiante del Pedagógico O. A. V., Correo 2. x-1383-21-C

MECANICOS DENTALES TITUlados, cursos para jóvenes y señoritas, de seis meses y un año. Prospectos, más antecedentes Delicias 2688. M. Vilos, director. x-1355-22-c.

INSTITUTO, KINDERGARTEN "Santiago"—Castro 49.— Director sacerdote. Alumnos internos, medio-pupilos, externos desde cuatro años. Automóviles, etc. Matrícula abierta. x1206-29-C

"COLEGIO EUROPEO" PARA señoritas. Sección Infantil para niñitos. Alameda 2266. Internas, medio-pupilas, externas. Exámenes universitarios. Francés obligatorio. Las alumnas rinden exámenes de música en el Conservatorio Nacional. Matrícula abierta. Prospectos. x-1095-21-c.

Italiano e Inglés
OBLIGATORIOS
Instituto Zanelli
BANDERA 75
Humanidades, Comercio.
Matrícula abierta.
x-1415-24-c

CLASES DE FRANCES, CONVERsación. Preparatorias, castellano. Avenida Manuel Montt 548. Providencia. x-1335-22-c.

INSTITUTO SAN MARTIN.—SAN Martín 67, Teléfono Inglés 213. Los exámenes son válidos y se rinden en el establecimiento. Sistema concéntrico. Humanidades, preparatorias y kindergarten. Recibe alumnos internos, medio-pupilos y externos. Idiomas extranjeros obligatorios desde las preparatorias. El establecimiento cuenta en los cursos de humanidades con un escogido cuerpo de profesores de Estado, conocidos por su competencia y seriedad como examinadores universitarios. Las preparatorias están regentadas por sacerdotes y normalistas. Kindergarten, dirigido por la misma profesora de años anteriores. Los alumnos de preparatorias quedan, en sólo dos años, preparados para primer año de humanidades. Unico colegio que prepara por su cuenta durante las vacaciones, a sus alumnos cuando tienen ramos atrasados. Facilidades para internos de provincias. Matrícula abierta. Clases principiaron 17 de Marzo. x-1366-23-c

LICEO LA ILUSTRACION. — VIcuña Mackenna 569. Está abierta la matrícula, clases el 6 de Marzo. Kindergarten, preparatorias y humanidades. Externado y medio pupilaje. 4927-27-c.

INSTITUTO DE SORDO-MUDOS y de Ciegos. — Internado gratuito. Educación general y profesional. Matrícula: 9 a 11; 3 a 6. Santa Victoria 380. 30-C

PENSIONES

EN CASA DE MATRIMONIO SOlo se arriendan dos piezas con pensión a caballeros o matrimonio solo. Lira 364. x-1388-21-C

CASA DE FAMILIA ARRIENDAse una pieza con pensión a caballero honorable, Carmen 163. x-1384-21-C

PIEZA CALLE, OTRA DENTRO cerca Quinta y Pedagógico, pensión, Huérfanos 2815. x-1372-21-C

CASA FAMILIA RESPETABLE arrienda piezas pensión. Catedral 1557. x-1358-23-c.

PROPIEDADES

QUINTA EN PROVIDENCIA. CArros 11 y 27, vendo. Vicuña Mackenna 357. x-1347-18-c.

SE VENDEN DOS PROPIEDAdes, San Pablo 2250, Martínez de Rosas 2857. Tratar: Teatinos 114, de 2 a 5 P. M. x-1178-23-c

DINERO EN HIPOTECA

PRESTO DINERO SOBRE SEgundas hipotecas. Merced 629. — 8-10 y 13-15 horas. 23-C

COMPRA-VENTA

DE MUEBLES Y OBJETOS VARIOS

COMPRO BICICLETA EN BUEN estado, para niño. Indicar precio a Brasil 25. x-1393-21-C

ALCANTARILLADOS. TAPAS, desgrasadores, estanques de 18 l. vees, tées, curvas de todos diámetros. Vende barato. Fundición San Miguel. Bulnes 216. x-1389-21-C

SILLON DE PELUQUERIA EN buen estado compro. Casilla 1210. x-1374-22-C

OCASION. VENDESE MAQUINA fotograbado nueva. Dirigirse a Carlos Guichard, Correo Central x-1373-22-C

MEDIO AMOBLADO, ESCRITOrio realízase, Matucana 654. 21-C

GANGA, $ 350 VENDO BILLAR completo. Avenida Chile 835. 22-C

POR AUSENTARME AL EXTRANjero realizo varias películas cinematográficas extraordinarias para explotarlas teatros provincias. Sacrifícolas cualquier precio. Gálvez 249, casa 8; horas: de 11 a 13. 24-C

VARIOS

A LA PERSONA QUE HAYA ENcontrado una cartera con carnet de motociclista, se le ruega devolverla a San Antonio 456. Buena gratificación. x-1378-22-C

Mme. TIRAFERRI, CONFECCIOnes traje sastre fantasía. Córtase moldes por medida. Enseñanza de corte. Cursos rápidos y garantido. Agustinas 1057. x-1399-22-C

HABIENDOSE EXTRAVIADO EL título N.o 3838 por dos acciones del Banco Hipotecario de Chile de propiedad de la señora Teresa Torres B., queda sin valor, por haberse dado el aviso a dicho Banco. x-1338-23-c.

MUNICIPALIDAD DE SANTIAGO Contribución de haberes muebles e inmuebles. Se avisa a los señores contribuyentes que no hayan pagado esta contribución por año o semestre anticipado que durante el próximo mes de Abril corresponde abonar la cuota por el 2.o trimestre del año en curso. Trascurrido el plazo se cobrarán intereses penales conforme a la ley. Santiago, 18 de Marzo de 1919.— El tesorero municipal. 29-C

ACEPTO REPRESENTACIONES de Fábricas y Casas, nacionales y extranjeras, comisiones, etc.; conocimientos de la plaza. Eduardo Paradela, Casilla 3511, Santiago. 22-C

MUNICIPALIDAD DE SANTIAGO —Patentes de vehículos.—Se avisa a los señores empresarios y dueños de automóviles, carruajes y vehículos de pasajeros y de carga, que durante el presente mes corresponde renovar las patentes respectivas para el período anual de 1919—1920.

Se atiende a los señores contribuyentes en la Sección de Patentes de la Tesorería Municipal, de 12 a 17 horas.— Santiago, 11 de Marzo de 1919.—El Tesorero Municipal. 27-C

ALUMNOS:
Humanidades 1.o a 3er. año, $ 20 mensuales, exámenes en la Universidad. Instituto Mercantil. Sección de Humanidades para alumnos. Bandera 287 esquina Huérfanos. Numerosos certificados de aprobación universitaria. Teléfono inglés 273. 25-C

MUNICIPALIDAD DE SANTIAGO —Impuesto de Patentes.—Se ruega a los señores profesiones, comerciantes e industriales que procedan a renovar en la Tesorería Municipal durante el curso del presente mes las patentes respectivas, conforme a lo dispuesto en el art. 3.o de la Ley No. 3,165, de 22 de Diciembre de 1916.

Terminado el plazo se cobrarán los intereses penales que establece el art. 24 de la referida Ley sin perjuicio de los gastos inherentes a la cobranza judicial.—Santiago, 11 de Marzo de 1919.—El Tesorero Municipal. 27-C

JUDICIALES

REMATE JUDICIAL.—EL 27 DE Marzo a las 15 horas, en el 4.o Juzgado Civil se rematará por el mínimum de 2,480 pesos, la propiedad N.o 91 de la calle Toro Mazote. Antecedentes juicio Naudon con Díaz, Secretaría del Juzgado. x-1407-26-C

REMATE JUDICIAL. — EL 8 DE Abril a las 14 horas, se rematará en el 2.o Juzgado Civil una propiedad ubicada en Caleu. — Mínimum: $ 3.333.33. Bases y antecedentes juicio Consiglieri con Camus, Secretaría Juzgado. x-1408-22-C

INVENTARIO SOLEMNE. — EL 25 del actual a las 11 horas, en mi oficina haré el inventario solemne de los bienes quedados al fallecimiento de don Juan José Avendaño.—José A. Alfonso, secretario. x-1099-22-C.

QUIEBRA TARANTINO Y CASTRO. —Por resolución del señor juez letrado del Tercer Juzgado Civil, don Alejandro Fuenzalida S., de fecha veintisiete del actual, se ha declarado en quiebra a los comerciantes de esta plaza que giran bajo la razón social de "Tarantino y Castro", Estado 110; y se nombró síndico provisional a don Carlos Silva Prado y se fijó el 1.o de Abril a las quince horas treinta minutos para la primera junta de acreedores, por no haberse llevado a efecto la del 9 de Marzo.—Santiago, 31 de Diciembre de 1918.—E. Guzmán, secretario. x-1224-21-c

EXTRACTO. — POR ESCRITURA otorgada con esta fecha ante mí, José Vicente Fabres, Notario Público de este departamento, los señores Marco D., Víctor y Jacques Cohen, comerciantes, de este domicilio, han formado una sociedad comercial colectiva para girar en esta plaza en el comercio de artículos de novedades y fantasía, por mayor y menor, bajo la razón social "Cohen y Compañía" que podrá usar cualquier socio, como encargados de la administración. El capital es de noventa mil pesos, aportados por partes iguales como sigue: don Marco D., quince mil pesos en dinero efectivo y quince mil pesos en mercaderías; y los señores Víctor y Jacques treinta mil pesos cada uno en mercaderías. El término es de un año a contar desde la fecha de la escritura.—Santiago, catorce de Marzo de mil novecientos diecinueve.—J. V. Fabres, Notario. x-1342-24-C.

EXTRACTO. — CERTIFICO QUE por escritura de hoy, otorgada ante mí, los señores Juan Francisco Medel Sánchez, por sí, y Juan Edwin Salinas, como representantes legal de su mujer doña Florinda Salinas, de este domicilio, disolvieron la sociedad que formaron por escritura de fecha tres de Octubre de mil novecientos diez y ocho, ante el Notario señor Campino, bajo la firma Medel y Salinas, para negociar en compraventa de mercaderías en general, y explotación de industrias que se presentaren, bajo el nombre de Oficinas Comerciales Chile, dándose los socios por recibidos de sus respectivos aportes.—Santiago, doce de Marzo de mil novecientos diecinueve.—F. Errázuriz Tagle, Notario. x-1356-23-C.

EXTRACTO.— POR ESCRITURA otorgada hoy ante mí, los señores Francisco y Humberto Aldunate, disolvieron y liquidaron la sociedad "Aldunate Hermanos", formada ante mí el 6 de Junio de 1917, quedando el activo y pasivo a cargo de la sociedad "Aldunate Hermanos y Compañía", que con esta fecha forman los señores Francisco y Humberto Aldunate y José Luis Mackenna.— Santiago, Marzo 15 de 1919.—Luis Cousiño T., Notario. 24-C

EXTRACTO.— Por escritura otorgada hoy ante mí, los señores José Luis Mackenna, Francisco y Humberto Aldunate, formaron sociedad para ejercer en esta plaza el ramo de corretaje en frutos del país, ganados, comisiones y demás negocios. La razón social es "Aldunate Hermanos y Compañía", que podrán usar los tres socios como administradores. El capital es $ 100,000.00, dinero, aportado: $ 50,000.00, por don José Luis Mackenna; $ 35,000.00, por don Francisco Aldunate; y $ 15,000.00 por don Humberto Aldunate. La sociedad durará cinco años y tendrá su domicilio en esta ciudad.—Santiago, Marzo 15 de 1919.— Luis Cousiño T., Notario. x-1390-24-c

INVENTARIO SOLEMNE.— EN EL estudio del abogado don Angel Célis Maturana, Morandé 450, Compromisario de la sucesión de doña Adela Droguett v. de Valenzuela y ante el receptor de mayor cuantía don Arturo Puelma, tendrá lugar el día 1.o de Abril, a las 16 y media horas, el inventario solemne de los bienes de la sucesión.— C. Covarrubias, Actuario. 930-c-16

SE AVISA AL PUBLICO PARA los efectos legales que por escritura de 15 del actual otorgada ante el notario del Río, de esta ciudad, se ha disuelto por acuerdo de los socios la sociedad colectiva comercial que giraba en esta plaza bajo la razón social de "Zúñiga y Lyon", formada entre los señores Eduardo Lyon P. y Armando Zúñiga Dueñas, por escritura de 26 de Octubre de 1917 ante el mismo notario, quedando el señor Zúñiga a cargo de su activo y pasivo.

LIQUIDACION.— BANCO CHILENO GARANTIZADOR DE VALORES.— "El infrascripto, encargado de las tramitaciones relacionadas con la disolución y liquidación del Banco Chileno Garantizador de Valores, procede en cumplimiento de la ley, a publicar los siguientes documentos:— En Santiago de Chile, a treinta y uno de Diciembre de mil novecientos dieciocho, ante mí, Luis Cousiño Talavera, Notario abogado, y los testigos que al final se consignan, compareció don Alfredo Délano, como Gerente del Banco Chileno Garantizador de Valores, según está acreditado a fojas ciento dieciocho vuelta de este Registro, de este domicilio, calle de Huérfanos número ochocientos cuarenta, mayor de edad, a quien conozco y dijo: Que debidamente facultado, reduce a escritura pública la siguiente acta de la Junta General Extraordinaria de Accionistas del Banco Chileno Garantizador de Valores, celebrada el veintisiete del presente mes de Diciembre, que corre de fojas ciento cincuenta y nueve a ciento sesenta y tres, inclusives, del Libro de Actas respectivo, que he tenido a la vista y cuya acta ha sido copiada además a fojas setecientas once de este Registro y que es del tenor siguiente: "Santiago, treinta y uno de Diciembre de mil novecientos dieciocho. Se inserta en este Registro la presente acta en conformidad al artículo cincuenta y cinco del Reglamento de las sociedades anónimas de fecha doce de Junio del corriente año. Décima cuarta Junta General Extraordinaria de Accionistas en veintisiete de Diciembre de mil novecientos dieciocho. Se abrió la sesión bajo la presidencia del señor don Roberto Lyon y con asistencia de los señores consejeros Enrique Figueroa, Galvarino Gallardo, Manuel Puerta de Vera, el Gerente don Alfredo Délano y los accionistas anotados al final; asimismo el Director Delegado del Gobierno don Ricardo Vélez L. y el Notario don Luis Cousiño Talavera. Habiéndose reunido entre los accionistas presentes y los que estaban representados, por poder, el número de acciones prescritas por el Estatuto, se abrió la sesión. El señor presidente don Roberto Lyon, leyó la siguiente exposición: señores accionistas: después de la última Junta el Consejo ha seguido preocupándose de cobrar sus créditos y de arbitrar los recursos necesarios para servir la amortización de sus bonos y el pago de los cupones que vencen el treinta y uno del corriente. Nos es grato dejar constancia que la actividad desplegada en las cobranzas en general ha producido una notable mejoría en la situación financiera del negocio en relación con la del treinta de Junio próximo pasado. El servicio de las obligaciones que vencen el treinta y uno del corriente no podría hacerse si los demás Bancos no prestaran su ayuda, por lo que ha sido necesario gestionar con ellos la misma operación del semestre anterior. Como se os ha manifestado en otras ocasiones, los Bancos están dispuestos a facilitar los fondos necesarios, siempre que, previamente, se normalice nuestra situación llenando las formalidades legales para la liquidación que se hace actualmente. Por otra parte, el Gobierno ha manifestado también la necesidad de proceder en esa forma y el Consejo ha debido acatar estas insinuaciones y os ha citado a esta Junta Extraordinaria para proponeros que en conformidad a la situación creada, os sirvais prestar vuestro acuerdo para liquidar el Banco. El Consejo por su parte, considera que declarar legalmente la liquidación del Banco, lejos de dificultar sus operaciones es una solución para no solamente ajustarse a las disposiciones del derecho, sino que también un factor indispensable para su desenvolvimiento económico que en vez de impedir su reorganización podrá en el futuro prestigiarlo, toda vez que al reanudar sus operaciones lo haría con el beneplácito de la autoridad. Os corresponde, en consecuencia, pronunciaros respecto a la liquidación, repitiendo que en opinión del Consejo esta es una medida indispensable para salvar los intereses de los accionistas y de los tenedores de bonos. Ofreció la palabra a los accionistas el señor Lyon.—Después de una ligera discusión se puso en votación la indicación a que arriba en su exposición mencionada el señor Presidente, respecto de si se pone el Banco en liquidación. — Esta indicación fué aprobada por unanimidad. En seguida y de acuerdo con lo que expresa el artículo cuarenta y ocho de los Estatutos del Banco, que fué leído, se pidió a la Junta de Accionistas que designara las personas que deben agregarse al Consejo para formar la Comisión Liquidadora, que fijará, el honorario de los liquidadores y que declarará cuáles serían las atribuciones que esta comisión tendría conforme al artículo cuarenta y ocho reformado de los Estatutos y en el siguiente agregado, a los cuales dió lectura, explicando su alcance el abogado del Banco don Tomás Ramírez Frías. Don Joaquín Díaz Besoaín manifestó que se felicitaría de que la Junta General acordase tomar el acuerdo de poner al Banco en liquidación, porque, como ya se había manifestado por el señor presidente, era la medida salvadora y única que permitiría al Banco reconstituirse después de algún trabajo. Don Juan de la Cruz Díaz, por su parte, manifestó e hizo indicación al efecto, para que la Comisión Liquidadora fuera integrada por el actual Gerente, don Alfredo Délano y don Manuel Puerta de Vera, personas que, a su juicio, habían procedido en todo de acuerdo con las circunstancias en que el Banco se encontraba y que sin duda harían que la situación financiera, que ya se notaba mejorada, quedara en relativamente breve plazo, bien restablecida; que como el señor Puerta de Vera formaba actualmente parte del Consejo del Banco, se le considerara como renunciado a ese puesto si el aceptaba este temperamento y se le nombrara un reemplazante en el Consejo a fin de quedar ocupando el nuevo cargo de miembro de la Comisión Liquidadora. Asimismo proponía, que como estimaba que la liquidación del Banco no sería muy larga como sucede en la generalidad de los casos con otras sociedades anónimas en liquidación, y que como el Gerente don Alfredo Délano, ya tenía un sueldo asignado, que continuara con el mismo en iguales condiciones y que el señor Puerta de Vera quedara en exactamente iguales condiciones que el señor Délano. Terminada esta liquidación, agregó el señor Díaz, y cuando las condiciones del negocio lo permitan, los accionistas sabrán remunerarlos con una cantidad que corresponda a sus servicios. Consultada la asamblea sobre las ideas e indicaciones del señor Juan de la Cruz Díaz, las aprobó por unanimidad. El señor Puerta de Vera, accediendo a los deseos manifestados por la asamblea, renunció su puesto de Consejero y aceptó el de liquidador. El señor Délano, por su parte, aceptó también el cargo que se le asignaba y manifestó que se hacía un deber en reconocer que todo el personal del Banco, tanto los abogados, como los empleados de la Oficina ha colaborado eficazmente al mejor resultado obtenido en el transcurso del semestre que va a terminar. Esta declaración fué recibida con signos de complacencia por parte de los señores accionistas. Resumiendo las diversas ideas e indicaciones formuladas, la Junta General de Accionistas acordó finalmente y por unanimidad de votos: Primero. Declarar al Banco Chileno Garantizador de Valores en estado de liquidación.—Segundo. Nombrar a los señores Manuel Puerta de Vera y Alfredo Délano, para que, en conformidad al artículo cuarenta y ocho de los Estatutos, formen la Junta Liquidadora conjuntamente con los miembros del Consejo. — Tercero. Acordar a cada uno de los señores Puerta de Vera y Délano, una remuneración igual a la que actualmente goza el señor Délano como Gerente según acuerdo del Consejo de fecha cinco de Setiembre último.— Cuarto. Conceder a los miembros de la Junta Liquidadora, las facultades de tomar en mutuo, sea en cuenta corriente o nó, o en cualquier otra forma legal, el dinero que los liquidadores estimen necesario para el servicio de las operaciones pendientes o amortización de bonos y para atender a los demás gastos o desembolsos que origine la liquidación, constituir al efecto cualquier clase de cauciones sobre los bienes propios del Banco, como asimismo para novar, transigir sobre los derechos del Banco, someter a compromiso de árbitros o de arbitradores, nombrar los cuantas veces sea necesario, celebrar convenios, endosar títulos de créditos o efectos de comercio, disponer o substituir hipotecas u otras garantías, tomar en adjudicación en pago propiedades raíces o muebles u otros valores de cualquiera especie y para enajenar los bienes o derechos del Banco. Los liquidadores procederán conjuntamente o acordarán por mayoría los actos o contratos que deben llevarse a cabo en cumplimiento de su cometido; pero para llevar a efecto cualquier acto o contrato acordado, bastará que concurran dos de ellos.— Quinto. Autorizar al Consejo directivo para designar el reemplazante del señor Puerta de Vera, sometiendo su designación a la ratificación de la próxima Junta General de Accionistas.— Sexto. Se autorizó y comisionó al Gerente para reducir a escritura pública los acuerdos que constan de la presente acta y para practicar los trámites necesarios para obtener la aprobación de las autoridades correspondientes y demás que exijan las leyes al efecto. Asimismo, se acordó por unanimidad tramitar todo esto sin esperar la aprobación del acta. Esta acta la firmará el Presidente y el Gerente y será autorizada por el Notario don Luis Cousiño Talavera. Los accionistas presentes y representados por poder, son los siguientes: Arriarán B. Carmen, mil seiscientas acciones; Alcalde des C. Enriqueta, noventa y dos acciones; Arrate L. Miguel, ciento ochenta y tres acciones; Arrieta C. José, ochocientas acciones; Aranda Ricardo, cincuenta acciones; Alvarez Silvestre, cien acciones; Arrate M. Miguel A., ciento sesenta y ocho acciones; Blanco Ventura, novecientas acciones; Bolton José I., cuarenta acciones; Banco Alemán Transatlántico, treinta y tres acciones; Bolton Carlos, cien acciones; Cuadra de B. Enriqueta, ciento sesenta y dos acciones; Cuadra Guillermo, cien acciones; Cuadra de B. Lutgarda, doscientas sesenta acciones; Cuadra Loreto, cuarenta y dos acciones; Cuadra R. Luis, ciento sesenta acciones; Cuadra Pablo, trescientas acciones; Cuadra de G. Isabel, diez acciones; Cuadra Jorge de la, quince acciones; Cuadra Gabriela, doce acciones; Cuadra Marta, doce acciones; Cordero Hermógenes, cien acciones; Cuadra Julio, quinientas treinta acciones; Carmona Carlos, cien acciones; Donnadix Luis, trescientas veintitres acciones; Díaz Mercedes, treinta y ocho acciones; Díaz Rafael, ciento ochenta y dos acciones; Díaz Juan de la C., quinientas acciones; Díaz B. Joaquín, cien acciones; Figueroa Enrique, mil acciones; Fuenzalida Ruperto, doscientas veinte acciones; Gallardo Galvarino, doscientas cincuenta acciones; Gutiérrez Joaquín, treinta y seis acciones; Gherardi B. Carlos, trescientas acciones; Gugliemetti José, ciento cincuenta acciones; Gutiérrez Rosa, veinte acciones; G. Huidobro Carlos, seiscientas acciones; Garcés Humberto, ciento setenta y cinco acciones; Garcés Humberto, dos acciones; Gondra Cómas Carlos, diez acciones; Hagren Alberto, trescientas treinta tres acciones; Herquíñigo Alejandro, doscientas cincuenta acciones; Henríquez Juan B., ciento sesenta y ... acciones; Herrmann de M. ... ciento veintiseis acciones; Huidobro Moisés, diez acciones; Herreros ... res, cuarenta y una acciones; Infante D. Elena, doscientas cincuenta y dos acciones; Infante P. Lucrecia, ciento cuatro acciones; Infante Eugenio, diez acciones; Jesquier Emilio, cien acciones; Johnson Ivar, ciento treinta y ... acciones; Kendrik Sara, sesenta acciones; Lyon Roberto, seiscientas acciones; Lavillarroux Alberto, ciento dos acciones; Lagos Dagoberto, noventa y seis acciones; Laguna Luciano, doscientas treinta acciones; León Crisólogo, ocho acciones; ... Alfredo, tres acciones; Moreno ... veinticinco acciones; Monje ... doscientas treinta acciones; Mira ... José L., doce acciones; Mira de ... Carolina, noventa y dos acciones; Monje Vicente, quince acciones; Monje Joaquín, diecisiete acciones; Martínez de F. Marcial, ciento ... acciones; Monje Manuel, treinta y siete acciones; Morere Alberto, una acción; Morere Elena, treinta acciones; Morere Jorge, treinta acciones; Montes de S. Ana, ciento veintiuna acciones; Mohl Roberto, cincuenta y cinco acciones; Marín H. Roberto, quinientas acciones; Montes Clovis, setenta acciones; Ortúzar ... gui Isabel, cuarenta y nueve acciones; Prado Francisco J., tres acciones; P. N. de Morere Laura, treinta acciones; Plazza Emilio, ... cientas acciones; Puerta de Vera Manuel, cincuenta acciones; Palma Higinio, cien acciones; Quiroz ... Ceferino, cuatrocientas acciones; Richards M. Guillermo, mil acciones; Sanfuentes de H. Margarita, cuatrocientas diecisiete acciones; Sánchez Alfredo, cien acciones; Silva Jorge, veintiocho acciones; Saavedra Genoveva, doce acciones; Sánchez M. Pablo, cincuenta y dos acciones; Schwenn Ernesto, veinte acciones; Toro Alfredo, diez acciones; Tiffaine Henry, catorce acciones; Toro H. Santiago, cuatrocientas sesenta y una acciones; Tirapegui Maulén, ciento cincuenta acciones; Tagle R. T. Carlos, mil noventa y seis acciones; Toro A. Santiago, setenta acciones; V. de Astorga E., ciento ochenta y cinco acciones; Vásquez Nahum, ciento setenta acciones; Valenzuela Margarita, cincuenta y cinco acciones; Venegas B. Antonio, ciento ochenta acciones. Son aciones veinte y un mil doscientas sesenta y siete. Se levantó la sesión.—Roberto Lyon.— Alfredo Délano.—Luis Cousiño, N.— —Conforme. —En comprobante, firma con los testigos don Luis Ernesto Covarrubias y don Ernesto V. Fontaine.—Dí copia, pagándose en ella cuatro pesos por impuesto. — Doy fe.—Alfredo Délano.— Ernesto Covarrubias.— Ernesto V. Fontaine. —Luis Cousiño, Not. —Pasó ante mí; sello y firmo.—(Firmado). — Luis Cousiño, notario.

MINISTERIO DE HACIENDA
Chile

Santiago, quince de Marzo de mil novecientos diez y nueve, número quinientos treinta.—Vista la solicitud que precede de don Alfredo Délano por la Sociedad Anónima denominada "Banco Chileno Garantizador de Valores", en la que pide se autorice la disolución y liquidación anticipada de dicha Sociedad, acuerdo que consta de la escritura pública que se acompaña, otorgada en Santiago el treinta y uno de Diciembre del año último, ante el Notario don Luis Cousiño T.; Teniendo presente lo informado por el Consejo de Defensa Fiscal y visto lo dispuesto en el artículo cuatrocientos veintisiete del Código de Comercio, decreto: Primero: Autorízase la disolución y liquidación de la Sociedad Anónima denominada "Banco Chileno Garantizador de Valores", acuerdo que consta de la escritura pública que se acompaña, otorgada en Santiago el treinta y uno de Diciembre del año último, ante el notario don Luis Cousiño T.. Segundo: Dése cumplimiento a lo prescripto en el artículo cuatrocientos cuarenta del Código de Comercio.— Tómese razón, comuníquese, publíquese e insértese en el Boletín de las Leyes y Decretos del Gobierno. —Sanfuentes.— Luis Claro Solar.— (Firmado). —Gustavo Ibáñez.—Alfredo Délano.

SEÑORITAS:
Humanidades 1.o y 2.o año, sistema concéntrico, $ 20 mensuales. Matrícula abierta. Instituto Mercantil. Sección de Humanidades para Señoritas. Bandera 287, esquina Huérfanos, teléfono inglés 273. Numerosos certificados de aprobación universitaria. 25-C

ARADOS "AMES" Y "AVERY"
y toda clase de repuestos, alambres para cierro, negro y galvanizado; grapas, sunchos para cajones y barriles, horquetas, herraduras, cuartas para carretas, etc., etc.
A los precios más bajos de plaza ofrece:
ARTURO SOTA - Rosas 961 Casilla 538
21-C