EDICION DE 14 PAGINAS

OFICINAS: AGUSTINAS 1269
TELEFONOS:
ADMINISTRACION Inglés 3114, Nacional 77 CASILLA 81-D
REDACCION Inglés 3113

LA NACION

PRECIO: 10 CENTAVOS
NUMERO ATRASADO: 20 CENTAVOS
SUSCRIPCIONES:
Por un año: $ 25. — Por seis meses: $ 14
Por 3 meses: $ 8.—Por 1 año extranjero: $ 50

AÑO III

Santiago de Chile, Miércoles 26 de Marzo de 1919

Núm. 801

Lo que me contó el tercero

Las cosas buenas andan siempre en número de tres. Así, me gusta el lujo de tener tres ahijados de guerra, ni uno más ni uno menos. Los tres son unos héroes en su género, y no me doy cuenta de por qué os hablo de ellos en términos tan ligeros, siendo cada uno de ellos un drama vivo pues les han ocurrido cosas inauditas.

Vamos a los hechos: Mis tres ahijados de guerra no me conocían y yo no les había visto nunca. Están en tres sectores diferentes y me las compuse de modo que obtuvieran permiso los tres en la misma fecha. Por lo tanto, los tuve a los tres juntos en mi casa a un tiempo. ¿Os haré sus retratos? Es inútil. En dos palabras, tres "poilus", tres soldados franceses. Basta con eso, ¿verdad? Los he acogido como mejor me ha sido posible, y creo que no tendrán de qué quejarse. Anoche era nuestra despedida, y el momento fué solemne a causa de la conversación grave que sostuve con ellos.

—Contadme vuestra aventura más increíble—les dije.

El primero y el segundo lo hicieron de buena gana. De una parte y otra fué pasmoso. ¡Qué historia! Debo confesar que apenas las creía; pero recordé la frase de Montogne, que fué sin embargo, el escéptico por excelencia: "Es una presunción tonta el desdeñar y condenar como falso lo que no parezca verosímil".

Llegó el turno al tercero.

—Yo—dijo—no tengo nada análogo a lo ya contado qué narrar. A mí no me ha ocurrido nada, tan prodigioso.

Se iba ya, junto con sus camaradas; pero le rogué que se quedara, alegando no recuerdo ya qué pretexto. Cuando estuvimos solos, le pregunté:

—Realmente... ¿no le ha sucedido nada prodigioso?...

—Es verdad, sí, me ha ocurrido algo prodigioso que ellos no lo habrían creído. Y, por razones que usted comprenderá luego, me había prometido no decirlo nunca. Pero a usted le debo esta confidencia. Voy, pues, a hacérsela: Por otra parte he leído, firmada por usted, últimamente, una página que me ha inclinado a confiarme a usted. Aquella a que me refiero se llamaba "Malailá", en que contaba usted que un bravo territorial se quejaba falsamente de un dolor en la nuca, para evadir sus guardias. Esas quejas le conducían a la enfermería, donde era muellemente cuidado. Pero una noche, no pudo evitar el cumplir con su deber, y en un momento de descuido cayó al suelo, hiriéndose en el mismo sitio en que localizaba el dolor ficticio que le hacía quejarse de costumbre... Mi aventura es del mismo orden, pero cuánto más trágica!...

Había en mi misma trinchera un hombre que era mi mejor amigo. Qué gran poeta era lo sabrá usted después, porque sus versos, sus versos sublimes, serán publicados, se lo prometo... Yo también hago versos, usted lo sabe; o, mejor dicho, los hacía, porque ya no volveré a hacerlos...: ¡Se lo juro!... Mas ¿qué eran mis versos al lado de los de Dominico Chamel?... ¡Qué cerebro!—me decía.—¡Ah! si yo tuviera su cabeza, y le envidiaba su genio. Pero no era una baja envidia, le ruego que lo tome en cuenta; era una envidia verdaderamente noble y pura, pero siempre era envidia, y ese pensamiento me obsesionaba. Debía terminar por decirlo en alta voz. Y un día que acababa de leerme su poema más admirable (era el último que había hecho, pues se superaba constantemente), se lo dije, se lo grité:

—¡Ah mi querido Dominico: ¿por qué no tendré yo tu cerebro?

Se echó a reir al principio, y luego, (¡qué gran corazón!) —me cogió las manos. En ese apretón sentí toda su ardiente fraternidad.

—Si sólo eso bastara para hacerte feliz—dijo—te lo daría inmediatamente.

Debíamos justamente atacar aquel mismo día. Saltamos juntos fuera de la trinchera con los hombres de nuestra sección. Era en descubierto y las balas caían como granizo. Perdíamos mucha gente, y en un momento dado nos encontramos metidos en dos pequeños embudos abiertos por obuses, a menos de dos metros uno de otro. Entonces me dí cuenta de que se me habían acabado las balas. Rogué a Dominico que me diera unas cuantas.

—Alárgame tu casco—me dijo.

A ras del suelo, estirando cuanto pude el brazo, se lo tendí.

En ese mismo instante cayó del lado de Dominico un obús que estalló con ruido infernal... Lo que había dentro de mi casco cuando lo traje hacia mí no se lo podré decir jamás, porque es demasiado atroz, y porque, por otra parte, veo en su palidez que usted ha adivinado!

JORGE DOCQUEIN

El trigo blanco, el trigo candeal y el trigo maromero

E pour si muove...
Galileo.

Chile es la tierra del movimiento perpetuo. Viviendo al lado de la Cordillera no es de extrañar que aquí todo parezca un ascensor.

Que sube un Ministerio.
Que baja el Ministerio.
Que suben las Huanchaca.
Que bajan las Llallagua.
Que sube el cobre.
Que baja el petróleo.
Que suben las tarifas.
Que bajan los sueldos.
Que sube el oro.
Que baja el cambio.
Que sube Godoy.
Que baja Figueroa.
. . . . . .

Y con este sube y baja todo el mundo gana plata menos el que trabaja.

La cosa está en quedarse arriba cuando los tontos se van abajo.

También se puede inventar alguna cosa que uno pueda hacerla subir o bajar a voluntad — Eso fué lo que hice yo.

Hablando con franqueza, jamás he sido agricultor. De cereales no conocía otra cosa que los espárragos y las alcachofas. Pero si me faltaba agronomía, me sobraba el ojo clínico.

Pues bien, me imaginé un fundo en la frontera el que, en años normales, debía producirme cien mil quintales de trigo.

Con ese trigo me fuí a la Bolsa de Productos y comencé a jugar al **sube y baja.**

Y así fué, señores, cómo yo resulté el verdadero inventor del **trigo maromero.**

Mi **trigo maromero** no se parece al trigo blanco. Tampoco se parece al trigo candeal. Mi trigo es un trigo casi divino. Es **invisible, intangible, ilimitado y todopoderoso. No existe en sustancia pero sí en espíritu.** Nadie lo ha visto. Nadie lo comprende. Se cosecha en Invierno, Primavera, Verano y Otoño. Está en el cielo, en la tierra y en todo lugar. Su Iglesia es la **Bolsa de Productos.**

Mi **trigo maromero** es como una varita de virtud.

Si el trigo está alto mando a la Bolsa unos doscientos mil sacos de **trigo maromero.** Entonces sobra trigo en el mercado. Se habla de exportación. Baja el precio. Aprovecho entonces para comprar, **pero del otro.**

Mi **trigo maromero** se ha vendido, se ha comprado, se ha vuelto a comprar. Después de unas veinte **operaciones** llega otra vez a mis manos, pero **cotizado** a menor precio.

Los **corredores** se han quedado con las **comisiones.**

Yo me he ganado la diferencia entre el precio de venta y el precio de compra...

. . . . . .

Y con este sube y baja todo el mundo gana plata menos el que trabaja.

CESAR CASCABEL.

EL CAMOUFLAGE DE CUPIDO

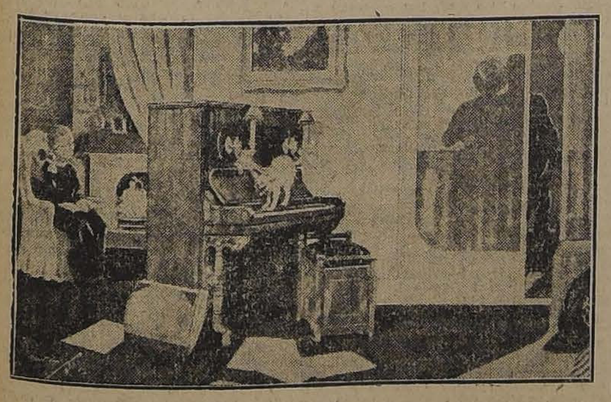

—¡¡POR AMOR DE DIOS! GABRIELA, TOCA ALGUNA OTRA PIEZA. YA SABES QUE ABORREZCO LA MUSICA ALEMANA.

La más hermosa

LA SEÑORA LIGGETT DE NUEVA YORK, A QUIEN SE PROCLAMO LA MUJER MAS HERMOSA DE PALM BEACH, DURANTE LA ULTIMA TEMPORADA VERANIEGA

Aldeas en Chile

Un viaje a través del Continente europeo, da la ilusión de atravesar un gigantesco parque esmeradamente cultivado por cíclopes.

Los más variados y hermosos panoramas desfilan ante los ojos del viajero como una cinta cinematográfica.

Praderas de esmeraldas alternan con campos de oro, bosques frondosos con huertos y jardines. Las montañas cubiertas de vegetación, los valles tapizados de flores, los lagos y los ríos de aguas cristalinas completan el soberbio paisaje de la campiña europea.

De vez en cuando aparecen, a la orilla de algún río, en la falda de una colina o en el fondo de un valle, grupos de casitas blancas cubiertas de tejados rojos en medio de una vegetación lujuriante.

Son aldeas.

Aquí me voy a detener para hacer algunas reflexiones acerca de las aldeas.

Esos villorrios tienen una vida peculiar que en nada se parece a los grandes centros.

Lejos del bullicio de las ciudades, de sus actividades febriles y de sus miserias, se desarrolla en esas viviendas modestas una vida pura y feliz.

El aldeano desconoce y desprecia la vida mundana y artificial. Es el hombre de la naturaleza que ama y trabaja su tierra.

Muchos se imaginan—al aldeano un hombre primitivo, rudo, sin instrucción ni educación.

Es un profundo error.

El aldeano de la Europa occidental es el verdadero tipo del hombre equilibrado.

Dueño de su pedazo de tierra, se considera libre e independiente.

Ciudadano conciente de su valer, cumple concienzudamente con sus deberes cívicos, como soberano de sus propios destinos.

Factor esencial de la vida nacional, elabora la grandeza y felicidad de su país al labrar su propio bienestar.

Es el soldado de la vanguardia cuando la patria lo llama. Es la fuente de los recursos que su país dispone para su defensa y progreso.

Con mucha frecuencia, he pensado que Chile sería un país ideal para poblarlo de aldeas.

Sus tierras feraces, su clima delicioso y sus paisajes pintorescos, se prestan admirablemente para formar en cada rincón un pequeño paraíso.

¡Cuántos problemas de interés vital para el país se resolverían! ¡Cuántas enfermedades sociales se extirparían y se evitarían con la creación de aldeas en Chile.

La agricultura es la única base real y positiva de un país, lo demás es su complemento.

La experiencia nos enseña que las riquezas más fabulosas de una nación que no estén borradas en su tierra, están sujetas a toda clase de eventualidades.

Pueblos que han adquirido el summum de grandeza y poderío, han sucumbido bajo el peso de sus riquezas adquiridas. Su civilización más refinada, los adelantos más estupendos de su intelectualidad, las conquistas más grandes de sus legiones victoriosas, no han podido impedir su degeneración y desaparición cuando esa civilización y capacidad intelectual no han tenido por base la educación por medio del trabajo y la virtud.

Ese simple y tosco aldeano, esa estatua de tierra, impasible a las bajas pasiones e invulnerable a los vicios, he aquí el símbolo del trabajo y de la virtud. Es la sólida columna en que descansa la grandeza y el porvenir de la nación.

Las grandes democracias que acaban de salir triunfantes de esta guerra titánica que puso fin al pasado para entregarse libremente a elaborar el futuro de la Humanidad, han aquilatado en su justo valor la importancia del hombre de campo.

Todos los gobiernos democráticos han incluído en sus programas de reformas más urgentes y transcendentales, el mejoramiento e intensificación de la vida agraria.

Lloyd George, en sus proclamas electorales al pueblo inglés, insistió sobre la urgente necesidad de que el Estado proporcione a cada hombre que ha combatido por la libertad del mundo y a los deudos de los que han caído por ella, una pequeña propiedad rural, en caso de que no tuvieran otros medios de ganarse la vida.

Con esta sabia medida, la patria reconocida recompensaría los sacrificios de sus hijos asegurándoles su porvenir y el de toda la nación. Entre otras de las reformas preconizadas por el gran estadista inglés, podemos citar las siguientes:

Interesar al mayor número de habitantes en los trabajos agrícolas.

Dividir en lo posible los grandes latifundios para así aumentar el número de los que trabajan personalmente su propia tierra.

Desarrollar las vías de comunicación a fin de acortar las distancias entre los grandes centros y los territorios apartados, abaratar los fletes y facilitar la salida de los productos.

Este grandioso programa, que serviría para elaborar la felicidad y el porvenir del gran pueblo inglés, deberá ser el punto de mira para todos los que anhelan el porvenir y la grandeza de su propio país.

En países como Chile, la necesidad de fomentar la agricultura y encauzar al pueblo en la vida rural, se hace sentir con mayor intensidad. Allí donde no existen grandes industrias bien organizadas bajo el amparo del Estado, el pueblo trabajador no es más que un conjunto de peones e inquilinos (antiguamente siervos) expuestos a todas las eventualidades. Lleva una vida nómada sin aspiraciones, sin porvenir y sin siquiera poder asegurar el pan de todos los días para sí y para su familia.

Allí tenemos las salitreras, las minas y los fundos cuyos trabajadores andan errando de un lado a otro y viviendo al día sin saber lo que les depara el mañana.

Esta vida inestable y aleatoria trae como consecuencia la falta de aspiraciones para mejorar las condiciones de su existencia. Por eso tenemos ese triste espectáculo de las viviendas miserables de la gente del pueblo en las ciudades y en el campo.

Su porvenir incierto es causa de la mayor indiferencia al progreso de su propia persona y al de su país. Por eso vemos con verdadero sentimiento el más grande y perjudicial abandono de su higiene, de su instrucción, de su educación y hasta de su dignidad.

No es extraño que de esta manera el pueblo se entregue sin freno a los vicios y por más que se legisle para extirparlos, nada podrán las leyes contra esos males sociales si no se le procura una vida estable y un porvenir asegurado.

La manera eficaz de conseguirlo, es hacerle entrever un objeto, una aspiración, un ideal para su vida.

Ese ideal, es la posesión de un pedazo de tierra.

Formar aldeas en Chile, significa la salud de su pueblo.

Evidentemente que la tarea de poblar el país de aldeanos, no se consigue con una vara mágica.

Es una obra de gran aliento, tan grande como lo es la importancia de su objeto.

Los verdaderos patriotas, los que aspiran a algo más que limitar su vida a las necesidades exclusivas de su persona, deben meditar acerca de este problema tan trascendental para el porvenir de su país y encaminar todos sus esfuerzos a la realización de esta magna obra.

Si bien es verdad que Europa necesitó de una civilización milenaria para llegar al estado en que se halla con respecto a su vida rural, no es menos cierto que en un país como éste, con una población joven, activa y enérgica, es mucho más fácil implantar reformas que en países antiguos de costumbres arraigadas y prejuicios rancios.

En esos países, hay que demoler para reconstruir, aquí se puede construir en tierra virgen. Además, hay que considerar que diez siglos de progreso en los tiempos pasados, equivalen hoy día al de dos o tres generaciones.

Para lograr este ideal, se necesita la acción colectiva, enérgica y constante.

No es con teoría y prédicas que se podría encauzar al pueblo en la vida del campo; es preciso interesarlo materialmente y hacerle palpar las ventajas que le reportaría su dedicación a las faenas agrícolas.

Esto se conseguirá dándole las facilidades de adquirir un pedazo de tierra de fácil explotación y los medios para trabajarlo inmediatamente.

Teniendo en vista este programa, cabe encontrar la manera más práctica para llevarlo a feliz término.

Tres son los medios de conseguir este resultado:

1.o La acción directa del Estado, disponiendo de sus tierras fiscales para distribuirlas entre varios grupos de colonos.

2.o Que empresas comerciales adquieran grandes extensiones de campo, dividirlas en lotes y venderlos a quienes estuvieren en condiciones de hacerse propietarios de pequeños predios rurales.

3.o Por medio de sociedades de fomento agrícola, que al igual de las empresas comerciales, adquirirían grandes extensiones de tierras en buenas condiciones de ser trabajadas inmediatamente para venderlas en pequeñas fracciones a largo plazo y con grandes facilidades de pago, con la diferencia de que estas sociedades lo harían sin objeto de lucro y facilitarían, junto con la tierra, los elementos para su inmediata explotación.

Por razones obvias, los dos primeros medios son impracticables, sólo quedaría el tercero, o sea, la acción de las sociedades de fomento agrícola que puede ser la más eficaz para iniciar esta magna y patriótica empresa, siempre que pueda contar con el apoyo del Gobierno y la cooperación de los que aspiran al progreso y bienestar de su país.

Existen positivas probabilidades de que una sociedad agrícola muy importante del país, emprenda la realización del objeto que nos interesa y es posible que antes de mucho tengamos la grata noticia de la iniciación de sus trabajos en este sentido, en los cuales, espero, me quepa la suerte de aportar también mi granito de arena.

Sergio Lichtenzveig.

Gitaner.as

Madrid, Enero 1919.

En Valencia ha muerto el jefe de una tribu nómade, un viejo de más de ochenta años, de luengas barbas de padre como plata bruñida, sobre el rostro esterado por el sol del desierto. Era sabio, justo y paternal. Monarca sin soldados, sin golillas y sin verdugos, su reino no tenía fronteras, y sólo conocía la guerra con las tempestades con las lacras del cuerpo y con el "simoun". No tenía más que los enemigos de la Naturaleza, porque como no era sino un rey agreste, al margen de la civilización, no había agravado los dolores naturales del hombre con el dolor social. Era un rey primitivo, y con el cetro poseía también el poder sacerdotal. El unía las manos de los amantes y despedía a los muertos, al pie de cualquier árbol frondoso, en los innumerables caminos del mundo.

Al morir este bohemio, casi centenario, su tribu se ha negado a darle sepultura. Han embalsamado el cadáver y dentro de una caja de madera aromática caminará con ellos a través de la Tierra. Es un tributo de amor y de superstición. Con el cuerpo momificado, como en la época hierática y suntuosa de los Faraones, irá con ellos el recuerdo siempre vivo y la sombra espiritual del noble pastor del rebaño. Y en cohorte de respeto cruzarán la Europa en ruinas, que tiene su florida y gallarda juventud podrida bajo la tierra, llevando el cuerpo de su agreste monarca como un símbolo de inmortalidad del rey que fué siempre justo, sabio y paternal entre tantos reyes que lanzan rebaños humanos a la matanza en nombre de ideales confusos.

Los gitanos son una raza antigua y misteriosa, que cumple su destino oculto y lleva en la frente una maldición desconocida. Sabido es que las gitanas españolas rechazan los amores de los "payos" con orgullo de princesas... Cumplen una ley incógnita de la casta, que quiere conservarse en su mayor pureza, para mejor cumplir su destino. Asimismo se asemejan las gitanas rusas, las húngaras, las serbias, que la guerra ha arrojado a España, con sus joyantes faldas rojas y sus verdes pañuelos de talle.

Nos piden dinero a los "payos" con una mueca de burla, y en esto de pedir está perfectamente de acuerdo la gitanería internacional. La ceremonia del casorio la han reducido a la mayor simplicidad de rito. El gitano más viejo junta las manos de los amantes ante los demás de la tribu. Coge una olla de barro, la arroja al suelo y dice las palabras sacerdotales.

Después se baila, se bebe y se canta por lo "cañí" hasta que viene el día. Esta ceremonia la presenciamos una noche, en una choza de las Peñuelas, presidida por "el Azules", un gitanazo terco y patuludo, prestidigitador de cuartugos, o sea cuatrero en la germanía delincuente.

El macho cumple el papel secundario del zángano de las colmenas. Es únicamente el conservador de la especie. La hembra es la que trabaja, enreda en sus artes de picardía la bolsa de los "payos" y cumple la misión remota, difundiendo la ciencia del Tarot. Dice la tradición que los antiguos sacerdotes de Hermes les dieron en depósito su sabiduría, para eternizarla por la Tierra. Todos los juegos de naipes no son sino variaciones de los arcanos o láminas del gran libro del que dice el hierofante moderno Eliphas Levé — Alfonso Luis Constant—que es el libro suma de la sabiduría humana.

Echadoras de cartas y clarividentes que ven a distancia, o en los espejos mágicos, que entre las rayas de la mano distinguen el camino de la muerte, y saben los hechizos de amor y de venganza: rayo nómade que funde el Amor y la Muerte en sus comuniones de sangre y de superstición, ¿qué fatalidad misteriosa y terrible llevas en la frente, que te condena a andar, a andar siglos y siglos al son de tu rubio pandero?

EMILIO CARRERE.

AL PASAR

"PALABRAS DE GASPAR MAX"

El poeta de "Los Momentos" acaba de dar a la estampa un nuevo libro: "Palabras de Gaspar Max". Está escrito en prosa, y en él su autor nos ofrece un interesante aspecto de su evolución literaria: "Aquí tenéis, juventud, — dice en el preámbulo, — este libro, de caliente filosofía revolucionaria".

Un nuevo libro... que no es un libro nuevo. Estos "Ensayos",

DANIEL DE LA VEGA

escritos años atrás, reflejan toda una etapa de la proficua vida literaria del joven escritor, una de las figuras más simpáticamente populares de nuestra moderna literatura. Impresiones, apuntes críticos, recuerdos, donosas paradojas, arranques rebeldes, hondas meditaciones de Daniel-Gaspar, espíritu contradictorio, sentimental y analista a la vez: hé aquí, en apretada síntesis, el contenido de este volumen, de cuya aparición nos limitamos a dar cuenta.

EL PROTOCOLO SECRETO GUTIERREZ-CODESIDO.

La prensa de Bolivia ha comentado últimamente, en todos los tonos, la declaración que el señor Emilio Bello Codesido hiciera en su folleto: "Anotaciones para la historia de las negociaciones diplomáticas con el Perú y Bolivia"; al revelar en sus páginas la existencia del histórico protocolo secreto, complementario al Tratado de Paz de 1904, y en el cual, como se sabe, el Gobierno de Bolivia se comprometió a procurar por todos los medios a su alcance "la consolidación definitiva de la soberanía chilena en los territorios de Tacna y Arica".

"El Tiempo", de La Paz, en un artículo que ha sido recibido con gran sorpresa por la opinión pública, hace diversas apreciaciones sobre este protocolo, el cual, dice, nadie conocía.

En dicha publicación se solicita del Ministro de Relaciones Exteriores, señor Alberto Gutiérrez, que suscribió dicho protocolo, lo dé a conocer en toda su amplitud y, agrega en este sentido: "los pueblos que con viril entereza sostienen sus derechos de un orden político superior, no tienen para qué mantener en reserva documentos en que se empeña la fe nacional".

Manifiesta asimismo que, en los momentos actuales, el protocolo Gutiérrez Bello Codesido, tiene para las gestiones diplomáticas en que Bolivia se encuentra empeñada una importancia trascendental, y que no debe olvidarse que ese tratado se traduce en uno de los pensamientos cardinales que tuvieron los negociadores del pacto de paz y amistad de 1904.

Se refiere en seguida a aquellos diarios de la prensa boliviana que han propiciado la política reivindicionista, la cual "El Tiempo" ha combatido enérgicamente, y sobre este particular, les formula los siguientes interrogativos: "¿Los reivindicacionistas qué dirán ahora al conocer la existencia del protocolo confidencial, en el cual se contempla la situación de Tacna y Arica? ¿Están con el Canciller o contra el Canciller?"

En respuesta al artículo de "El Tiempo", el doctor don José María Camacho hizo una publicación en "La Verdad", órgano de la prensa paceña, y en el cual este caballero, dice, entre otras cosas, lo siguiente:

"La verdad de lo que existe en relación al protocolo confidencial de 1904, es que éste no llegó a merecer **la aprobación** de nuestra **Cancillería**, ménos la del **Congreso**, pues no fué sometido a su **conocimiento**, porque el ex-Presidente, doctor Montes, obró con patriotismo al rechazarlo indignado.

"Ese rechazo fué notificado al Gobierno de Chile, el cual tampoco **insistió**, y el protocolo quedó como un simple **"chiffon de papier"**.

UNA EMPRESA MODELO Y UNAS TARIFAS QUE QUIEREN ELEVARSE.

Ser periodista y poseer en las cercanías de la ciudad capital de la República y sobre la línea de tranvías a San Bernardo, una finca de veraneo, no son ciertamente condiciones del todo inconciliables.

Mucho menos lo son ejercer el periodismo y tener un pariente o un amigo que la posea.

Es el caso.

Y también la desgracia.

Va Ud. a tomar el tranvía, y la pisadera le hace una mala jugada: sueltos los pernos y rota la madera, es una verdadera trampa.

Parte el tranvía—fuera de itinerario, por supuesto— y a la media cuadra tiene que retroceder para hacer un cambio. Vuelve a andar y el toma-corriente pierde el contacto. Entonces, el cobrador se entrega concienzudamente al deporte de "embocar" la hendidura del toma-corriente en el alambre. La escena se repite diez veces durante el viaje. Si es de noche, tanto mejor: la alternativa de la luz y de la sombra dentro del tranvía es de un efecto maravilloso. Muy divertido.

Si diez veces falta la corriente, otras tantas retrocede el tranvía para regresar al desvío, a fin de evitar un estrellón con otro tranvía. Lo que sería de muy mal gusto; y, además, ruinoso para el equipo rodante. El cual—justo es reconocerlo—es ya una ruina rodante y lastimosa.

¡Ah! Y los carros mixtos! De aquí para allá, los pasajeros de segunda tienen que entrar y salir dando de codazos—¡qué codazos!—a los pasajeros de primera. De allá para acá, los de primera les devuelven los codazos a los de segunda. La equidad no sufre con semejante disposición administrativa de la Empresa. La comodidad, sí.

Esta es la Empresa que está gestionando el alza de las tarifas.

Montaña condecorada

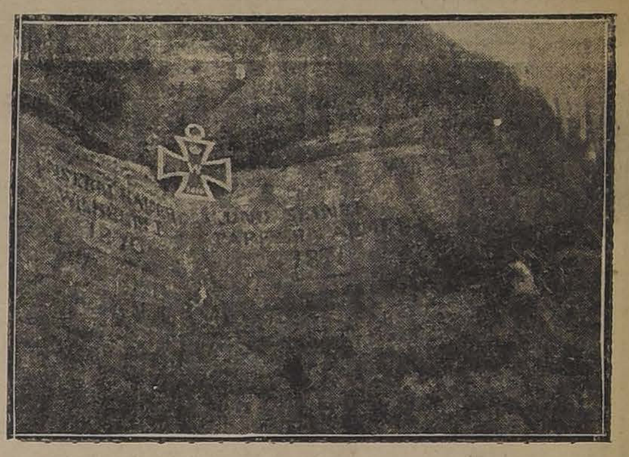

CERCA DE LA ORILLA DEL RHIN LOS EJERCITOS CANADIENSES DE OCUPACION VISITARON RECIENTEMENTE ESTA MONTAÑA ALEMANA CONDECORADA CON LA CRUZ DE HIERRO Y QUE TIENE UNA INSCRIPCION ALUSIVA A LA GUERRA DEL 70 Y EN HONOR DEL EMPERADOR GUILLERMO I.

Invitamos a los **Señores Agricultores** a ver el Tractor

BEST

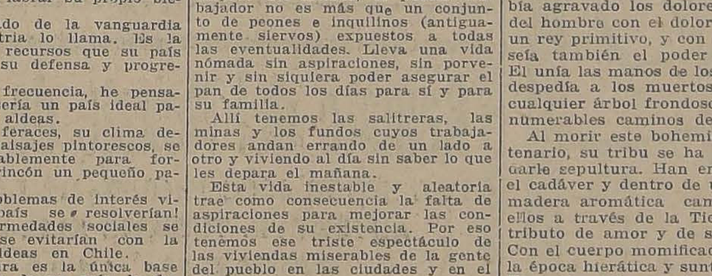

Funcionando como motor moviendo la maquinaria agrícola para ensilar, en la Quinta Normal, Sección Lecheria, hoy a las 2 P. M.

GRAHAM ROWE & Co., Importadores

"Instituto San Martin"

SAN MARTIN 67

Teléfono Inglés 213

Kindergarten, preparatorias y humanidades. Externos, medio-pupilos e internos. Profesores de Estado. Exámenes válidos en el Establecimiento. Preparatorias regentadas por sacerdotes y normalistas. El Colegio prepara por su cuenta, durante las vacaciones, a sus alumnos cuando tienen ramos atrasados. Clases principiaron.

X-1617-25-C.

NOGAL COMPLETAMENTE SECO

hasta 16 pulgadas de ancho tiene disponible 300,000 pies a precios fuera de competencia la

BARRACA Y FABRICA "IBERIA" MATUCANA 745 entre San Pablo y Rosas :: Fco. García Paz.

EMPRESA

FORLIVESI

de Pompas Fúnebres

UNICA EN TODO CHILE

El sólo nombre de esta acreditada Empresa es una garantía para el público.

Se trasladó a calle

COMPAÑIA 1037-1041

Edificio Arzobispal, entre Plaza de Armas y Bandera

TELEFONO INGLES 377

Juan Forlivesi

Nota.— Esta casa no tiene sucursales ni pertenece a ninguna Sociedad Anónima.

POMPAS FÚNEBRES

Empresa Zenteno

Delicias 2584, casi esquina Molina (cuatro cuadras Estación Central)

TELEFONO INGLES 524

Nuestros servicios son presentados en forma insuperable y a los precios más bajos. Sin recargo hacemos todos los trámites de sepultación. Atiende personalmente.

CARLOS ZENTENO LOYOLA

El 23, a las 7 P. M., falleció nuestro querido hijito

JOSE MANUEL CADIU GONZALEZ

Sus restos fueron sepultados privadamente el 24 del presente, en el Cementerio General.

LA FAMILIA.

POMPAS FÚNEBRES

LA SANTIAGO

SAN DIEGO 15, TELEF. 2653. SUCURSAL: ARTURO PRAT Esq. Av. MATTA. TELEF. 6105

Servicios desde 35 a $ 3,000. Ataúd y carroza blanca desde 30 pesos. Urnas metálicas y maderas finas.

Servicios nocturnos sin recargo.

RICARDO GAMBOA VIVAR

La Central

POMPAS FUNEBRES

Empresa notamente chilena reconocida ya por el público como la más seria e importante del país.

Dirección:

Merced esq. San Antonio

(Frente a Daube). Teléfono 595

Atiende personalmente el gerente.

CARLOS VALENZUELA SILVA

Robinovitch e Hijo

CASILLA 1234.—TELEFONO 1856

HUERFANOS 2653 SANTIAGO

— OFRECEN —

Sacadores de papas.
Clavos para embarcaciones, negros y galvanizados.
Estanques, 18 litros.
Tapas Alcantarillados.
Carretillas, todos tipos
Escaños y sillas, para jardines.
Arados, en general.
Palas Mono, importadas y nacionales.
Palas buey fundidas.
Rastras 30 y 24 clavos.
Rastras de discos para tierras gredosas.
Repuestos para toda clase de arados.

Al más bajo precio de plaza

"LA MISERIA, EL SUICIDIO Y EL IDIOTISMO, TIENEN POR CAUSA EL ALCOHOLISMO."

ATENCION

CASA INDUSTRIAL DE CHILE

Ofrece al distinguido público sus talleres de impermeables para cualquier arreglo de sus impermeables usados.

Gran stock de telas impermeables para hacer sobre medida.

DELICIAS 2378 ENTRE REPUBLICA Y AVDA- ESPANA

N. B.—Para colegiales: Trajecitos de casimir a mitad de precio que en todas partes. Capitas impermeables muy cómodas y garantidas que no pasa el agua, a precios bajos.

Atendido por su dueño. 26-C

VENDO CHALET

$ 19,000 Independencia Av. Inglaterra, nueve piezas, luz eléctrica, jardín, huerto. Tratar: SAN DIEGO 267

x-1541-27-c

CONCURSO

Postérgase hasta el 7 de Abril próximo, la fecha en que se cierra el concurso para proveer en propiedad una cátedra de Ciencias Históricas y Geográficas en la Escuela Normal de Preceptoras N.o 2 de esta ciudad.

El Inspector General de Instrucción Primaria. 28-C

REMATE

De carga rezagada de los Ferrocarriles del Estado

HOY Miércoles 26 del actual A LAS 9 A. M.

En la Estación Alameda

— HAY: —

Carbón de piedra por sacos y carros, ropa usada, catres y colchones de lana, huesillos, maderas, fierro en barras, talco, salitre, leña por sacos y carros, tierra para fundición, carboncillo, botellas, cajones y jabas vacías, tarros vacíos, creosota, un carro completo fierro viejo, y otros artículos a la vista en el Depósito de Carga Rezagada.

JOSE M. SAEZ, Martillero de Hacienda. 26-C

Koppel Industrial Car & Equipment Co.

KOPPEL PA., U. S. A.

Material fijo y rodante para ferrocarriles industriales, sistema Koppel, para usos de la Agricultura, Minería, Industrias, Contratistas de Obras Públicas, etc., etc.

REPRESENTANTE GENERAL PARA CHILE

R. TORRETTI

CASILLA 2076.— SANTIAGO 12-D

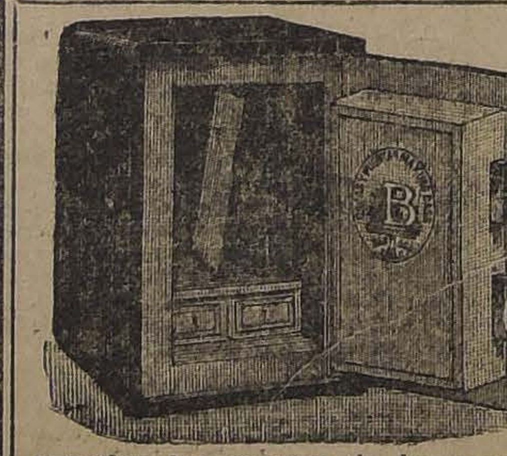

Atención

Antes de comprar CAJAS DE FONDOS examine las marcas de los productos ofrecidos, ninguna iguala a las famosas

Cajas "Máximo Bash"

ni dá la misma garantía.

Visiten la Exposición

COMPAÑIA ESQUINA SOTOMAYOR

Esta fábrica es la única especial en Chile, se encarga de composturas, traslados y hechuras de llaves.

7967

AVISOS DE REMATE

REMATE DE MUEBLES

POR CUENTA DE UNA SUCESION

El Jueves 27 del corriente, a las 13.30

CASA "RAMON EYZAGUIRRE"

1148 - AGUSTINAS - 1148

HAY:

SALON. — Piano de media cola Erard, piano vertical para estudio, amoblado estilo Luis XV, cortinajes, amoblado de nogal tallado, otro juego de muebles forro de seda, cuadros, objetos de adornos, columnas, lámparas, alfombras de una pieza, etc.

ESCRITORIO.—Sofá y sillones de marroquí, estante de 3 cuerpos, mesa, una balanza de precisión, caja de fierro, escritorio de jacarandá, escritorio para máquina, sillón escritorio, mesa de caoba, etc.

COMEDOR. — Amoblado estilo Enrique II, compuesto de: aparador y 2 mesas trinches, mesa de correderas, 12 sillas de cuero, diversos útiles de comedor.

DORMITORIO.—Dos catres de bronce, roperos con y sin espejo, peinador de jacarandá con espejo, mesa toilette, catre para niño, lavatorio, veladores, lavatorio de desagüe, diván y sillón, coche para guagua, etc.

VARIOS.—Cocina a gas y a carbón, lavaplatos, estantes y mesa para cocina, calentador para baño, baño para niño, un paragüero tallado, muebles de mimbre, amoblado estilo inglés color caoba, tapicerías, transparentes, cortinajes, un tren de juguete, tira de coco, brin para escalera, capas para caballos, rasquetas y limpiadores para frenos, etc., etc.

A la vista hoy, desde las 10 hasta las 18.

Jorge y Víctor Eyzaguirre H., MARTILLEROS DE HACIENDA.

Remate del Menaje de Casa

DEL SEÑOR JOSE MIGUEL DE LA JARA

AUTOMOVIL TURISMO KLIN-CAR

ROSAS No. 1432

El Viernes 28 del pte. a las 13.30 h.

HAY:

SALON.—Rico amoblado Luis XVI nogal tallado tapiz seda verde nilo, con un sofá, dos sillones, 6 sillas, dos banquetas, cuatro sillas volantes de fantasía. Tres cortinajes iguales a los muebles, con lanzas de bronce. Mesa de centro nogal tallado, Gran espejo dorado a fuego Luis XVI y dos más chicos del mismo estilo. Dos boules incrustados en concheperla y bronces, 4 pedestales de caoba y bronces, Juego de jardinera y dos floreros de porcelana y bronces. Gran centro de cristal y plaqué, Figuras de bronce, Cuadros al óleo por Ernesta Michel, R. Felissa, Guelli, Jordán, y otros autores, Cojines de seda, Lámpara de 5 luces de bronce, Alfombra de tripe cortado, etc.

SALA I.—Amoblado de caoba importado estilo inglés tapiz felpa de seda borlón verde. Dos cortinajes iguales, Vitrina de caoba estilo inglés, Mesa de centro caoba, Pedestales caoba, Bustos de terracotta, Jarrón de porcelana japonés, Chiches y adornos, Cuadros al óleo y grabados, Alfombra de centro verde de 4 por 3.50.

SALA II.—Rico autopiano americano Concert de caoba gran modelo con poco uso y 85 piezas, Amoblado de nogal tapado forma inglesa, forro felpa listada, Muebles para música de autopiano, Mesa de centro de nogal, Centro de plaqué, Una viola y violín en caja, Pedestales, figuras, Caja tallada para juego, Mueble de jacarandá, Cuadros y grabados, Lámpara a gas de tres luces, Alfombra de centro de tripe cortado, etc.

ESCRITORIO.—Amoblado nogal americano y pergamoid estilo inglés, Dos estantes de nogal para libros, Rico escritorio de caoba importado para máquina de escribir, Mesas, Caja de fondos con pedestal Bash gran tamaño, Máquina de escribir de viaje y otra tipo Underwood, Sillón de caoba de resorte, Licorera antigua de jacarandá y marfil, Utiles de escritorio, Pedestales, Braceros de bronce antiguo, Cuatro grabados en acero, Cuadros al óleo, Lámpara de cinco luces, Alfombra de centro estilo oriental color fresa, etc., etc.

COMEDOR.—Amoblado de raíz de nogal estilo Renacimiento con aparador y dos trinches con mármoles rosados, Mesa de corredera con 10 tableros, Doce sillas de encina talladas y cuero estampado, Carpeta de felpa de 6 metros, Reloj de campana encina, Mesas de servicio, Pedestales, Gran servicio de loza inglesa para 24 personas, Servicio de cristalería San Luis grabado para 24 personas, Servicio de cuchillería Cristofle, Servicio de pescado plaqué fino, Plaquées finos en Cristofle, Reed y Barton, Elkington y Corbes, en servicios de té, alcuzas, fuentes, paneras, esparragueras, pisos para botellas, Centros de plaqué, etc. Dos gobelinos con marcos de encina, Cuadros al óleo, Alfombra de centro de un color granate y afelpada, etc.

DORMITORIO I.—Amoblado Luis XV nogal tallado con ropero de tres cuerpos, Peinador, Cómodas y veladores, Catres de bronce pilares cuadrados, Colchones de lana, Mesa de centro, Amoblado tapiz seda, Pañera de bronce, Botiquín, Servicio lavatorio plaqué Reed y Barton, Pieza tocador plaqué, Cuadros religiosos, Lámparas de tres luces, Alfombras de una pieza cortada estilo oriental, etc.

OTROS DORMITORIOS.— Dos amoblados estilo inglés color natural y caoba, Catres de bronce y fierro con bronce, Servicios lavatorios de loza, Muebles tapizados, Máquinas de coser, Espejo laqué, Alfombra de una pieza cortada, etc., etc.

BAÑOS Y PIEZAS TOILET.—3 Tinas de baño de fierro enlozado, Calentador de gas sistema Califont, Lavatorios mármol y patas nikel con desagüe, Lavatorios de desagüe con patas de fierro, Espejo laqué, Bidet desagüe, Cortinaje con lanza bronce, Guardarropa, Sillas, etc.

COCINA Y VARIOS.—Cocina de carbón, Carbonera de fierro, Utiles de cocina, Plantas finas en tina, Camelias, Jazmín del cabo, Clivias, Clepias, Filodrendros, Helechos en jardinera, Paragüera, Jardineras.

AUTOMOVIL TURISMO KLIN-CAR, en perfecto estado.

A la vista el Jueves 27 del presente, de 9 a 11 y de 14 a 18 horas.

VICTOR ARAYA L.

MARTILLERO DE HACIENDA

Remate Judicial y Voluntario

DE MENAJES DE CASAS, 1 AUTOMOVIL METZ TURISMO, 4 CAMIONES FORD PARA PASAJEROS, 1 BREAK DE 12 ASIENTOS, 1 COCHE VICTORIA PARA CAMPO, ARTICULOS SANITARIOS

AGUSTINAS 865

El Jueves 27 del pte. de 10 a 12 Y DE 13.30 ADELANTE

Por decretos de los diversos juzgados civiles, varias sucesiones, consignatarios

—: HAY :—

SALONES. — 4 pianos americanos nuevos de tres pedales, Dos pianos de estudio, Pianolas con piezas, Amoblados estilo inglés, Mouquett Luis XVI forrado en seda, Amoblados de jacarandá antiguo Luis XV, Mesas de centro, y de arrimo de jacarandá, Espejos marcos tallados, sillas doradas, Banquetas, Pedestales, Estatuas de bronce y mármol, Cuadros al óleo de autores extranjeros y nacionales, Cortinajes, Estores de gasa, Mesa de caoba, Vitrolas con piezas, Reloj antiguo de bronce, Jarrones japoneses, Alfombras de centro de tripe cortado, Figuras y bustos de yeso, Lámparas eléctricas y a gas de 1 a 5 luces, etc. etc.

ESCRITORIOS. — Escritorios cortina, Escritorios ministro, Mesas de escritorios, Estantes para libros, Amoblados tapiz cuero y pergamoid, Mesas para máquinas, Máquinas de escribir Yost y Royal y otras marcas, Estantes giratorios, Sillones de escritorio, Prensas de copiar, Revistas, Libros varios de literatura, Medicina, Diccionarios Enciclopédicos, Utiles de escritorio, Alfombras de centro, Cortinajes de seda y de paño, Cuadros al óleo, Grabados en acero, Gobelinos con marcos, etc., etc.

COMEDORES. — 5 juegos para comedor diversos estilos Renacimiento e Inglés, con aparadores, trinches con mármoles y espejos, Aparadores sueltos, Mesas de correderas de nogal americano, cedro y lingue, Mesas fijas, Sillas para comedor enjuncadas y tapizadas en cuero y pergamoid color caoba y natural, Divanes con cuero, Mesas plateras, Servicio de mesa de loza inglesa, Cristalería, Plaquées finos, Piezas de adorno, Cuadros para comedor, Carpetas, Manteles de algodón, Servilletas, Alfombras de centro y por tiras, etc. ,etc.

DORMITORIOS. — Varios juegos estilo inglés color caoba y natural, con roperos con y sin espejo. Peinadores, Cómodas y veladores con mármol, Catres de bronce y fierro con bronce, Colchones de lana, Ropa de cama, Sobrecamas nuevas de seda, Ropa de cama, Divanes cajas, Amoblados de asiento forro de lana, Toilett de caoba, Servicios de lavatorio, Bidett de loza, Máquinas de coser de mano y pie, Cuadros religiosos, sillones, Cortinajes de gasa y cretona, Utiles de tocador, Reclinatorio, etc., etc.

AUTOS Y CARRUAJES. — Un auto Metz en perfecto estado turismo, ruedas de alambre, 4 autos camiones Ford para doce pasajeros, todos en buen estado, Un coche Break para doce pasajeros, Un coche victoria para campo con llantas de gomas, Arneses, Sillas de montar, Un caballo embalsamado con silla y frena modelo para talabartería, etc.

VARIOS.—8 Tinas de baño de fierro enlozado americanas Standar, Juegos de lluvia de goma, Calentadores de gas y carbón para baño, Cocinas a gas y carbón, Estufas eléctricas y gas, Mamparas de oficina, Linoleum para piso de la Casa Gath y Chaves, Escaleras, Billares para carambolas, Una billa de gran tamaño, Alfombras para escala, Muebles de mimbre, Plantas en tina, Guardarropas, Catres de fierro, Catres cunas, Velocípedos, Bicicletas, Artículos sanitarios como lavatorios, bidett, W. C., etc., etc.

A la vista desde hoy.

VICTOR ARAYA

Martillero de Hacienda.

Remate del Menaje de Casa

Del señor Roberto Mackern

TOCORNAL N.O 589, ESQUINA CON ARGOMEDO

HOY Miércoles 26 a las 13.30 horas

— HAY: —

SALON.— Piano vertical Chikering y Sons y su piso, Amoblado tallado de nogal Luis XVI forro seda, Mesa de centro, Cortinajes con lanzas, Espejo biselado marco caoba, Consola con mármol, Alfombra de tripe bruselas, Cuadros japoneses, id. al óleo de autores extranjeros y nacionales, Estufa eléctrica, Delantero de sofá, Pedestales, Estatuas terracota, Adornos, Piezas de centro, Porcelanas biscuit, etc., etc.

COMEDOR.—Amoblado estilo Renacimiento con aparador y dos trinches de nogal espejos biselados y mármoles plomos, Mesa de correderas, Sillas estilo inglés tapiz de cuero, Mesas de arrimo de jacarandá, Reloj de colgar, Servicio de mesa de loza inglesa, Cristalería, Plaquées, Cuchillería, Utiles de comedor, Gobelinos, Pedestales, Alfombra de centro, Lámpara eléctrica, etc., etc.

DORMITORIOS.—Cuatro dormitorios completos con amoblados estilo inglés color caoba y natural con vidrios catedral, Roperos con espejos de un cuerpo, Peinadores con mármol y espejos, Cómodas y veladores con mármol, Catres de fierro con bronce esmaltados, id. laque esmaltados, Colchones de lana, Servicios de lavatorio de fierro enlozado, Sillas de Viena, Máquina de coser, Mesa redonda, Guardaropa, Estante para calzado, Biombo con espejo, Cortinajes con lanzas, Divanes, etc., etc.

BAÑO, HALL y VARIOS.—Tina de baño zinc, Calentador Califont, Utiles de baño, Espejo laque, Lluvia nikelada, Telones de lona, Cortinajes, Sofá tapizado, Mesa escritorio tallada, Sillón Morris, Paragüero con espejo, Plantas en tina y maceteros, Jardineras, Muebles de mimbre para hall, Cortinas para galerías, Pendiente de luz eléctrica, Mesas de cocina, Estantes, Batería de cocina, Utiles de aseo, Escaleras, Carnicera de fierro, etc., etc.

Víctor Araya L., MARTILLERO DE HACIENDA. 26-c

REMATE DE PRENDAS DE PLAZO VENCIDO

El Miércoles 26 de Marzo, a las 9, el martillero señor Sáez, rematará en la Casa de Préstamos "EL GALLO", Avenida de las Delicias N.o 3327, las prendas no rescatadas y comprendidas entre los números 8,077 a 19,985.

Hay: sobrecamas, cadenas de oro y plata, sobretodos, gargantillas, pulseras, estatuitas de bronce, máquinas de coser de mano y de pie, anillos con brillantes, mesita con mármol, anillos con brillantitos, relojes de oro, plata y níquel, gran surtido en ropa interior y de cama, sombreros de pita, de paño, sillas de Viena, servicio de mesa de plaqué, etc., etc.

El Miércoles 26 de Marzo, a las 14 (2 P. M.), el martillero señor Echeverría, rematará en la Casa de Préstamos "LA SAN FRANCISCO", calle Castro N.o 507, las prendas no rescatadas y comprendidas entre los números 18,829 a 36,371.

Hay: par de floreros de plaqué, par de rositas con brillantes, sillas de montar chilenas e inglesas, máquinas fotográficas, prendedor con brillantes, relojes y cadenas de oro y plata, cigarrera de oro, sobrecamas de piel, peinadores con mármol, catres de bronce y de fierro, colchones, sommiers, aparadores con mármol, cuellos y manguitos de piel, bicicletas, anillo con 20 brillantitos, etc.

El Miércoles 26 de Marzo, a las 16 (4 P. M.), el martillero señor Walker, rematará en la Casa de Préstamos "LA PALOMA", calle San Pablo N.o 3118, las prendas no rescatadas y comprendidas entre los números 31,603 a 36,395.

Hay: catres de fierro con bronce, colchones, sommiers, pañuelos de rebozo, aparejo, relojes de oro, plata y níquel, mantos de seda, velo y espumilla, cadenas de oro y plata, correaje silla inglesa, violines y mandolinos, cortes de casimir, mantas y ponchos, ternos de casimir, vestidos, blusas y calzado en gran cantidad, sillas de junco y muchas otras especies.

El Jueves 27 de Marzo, a las 9, el martillero señor Sáez, rematará en la Casa de Préstamos "LA CHILENA", calle Castro N.o 606, las prendas no rescatadas y comprendidas entre los números 33,092 a 37,0[illegible].

Hay: ropero con espejo, relojes y cadenas de oro y plata, sillones y sillas tapizadas, sobretodos, peinadores con mármol, anillos con brillantes, maletas de cuero, bicicletas, arnés de carretela, cómodas con mármol, par de rositas con perlas y brillantitos, collarcito de oro, cadenas y manguitos de piel, gran surtido de ropa y calzado para hombres y señoras.

El Jueves 27 de Marzo, a las 14 (2 P. M.), el martillero señor Echeverría, rematará en la Casa de Préstamos "LA EQUITATIVA", Avenida de las Delicias N.o 855, las prendas no rescatadas y comprendidas entre los números 33,419 a 35,149 y B. 3,632 a 3,655.

Hay: par de rosas con brillantes, brillantitos, un piano marca "Bechner", servicio lavatorio de plaqué, compuesto de 8 piezas y dos floreros plaqué, pañuelo bordado y de mantillas, relojes y cadenas de oro y plata para hombres y señoras, juego escritorio 7 piezas madera, prendedor de cuero, una caja de fondo, pendantif con 15 brillantitos, prendedores con brillantes, perla, máquinas de escribir, y perla, un coche victoria con llanta de goma, prendedor con piedra azul rodeada de brillantitos y muchas otras alhajas.

El Jueves 27 de Marzo, a las 16 (4 P. M.), el martillero señor Walker, rematará en la Casa de Préstamos "LA FAMA", calle San Francisco N.o 608, las prendas no rescatadas y comprendidas entre los números 32909 a 39,349.

Hay: pulseras de oro, cadenas de oro y plata, frena con riendas, y manguitos de piel, motor eléctrico, rositas con brillante, peinadores y veladores con mármol, máquina de escribir, relojes de oro, plata y acero, sillas de montar, sobretodos, medio amueblado tapizado, anillos con brillantitos y perla, cómodas y muchas [illegible] mol, retazos de géneros y otras especies.

Las prendas estarán a la vista desde dos horas antes del remate. Pago al contado. EL INSPECTOR.

LA NACION

Santiago, 26 de Marzo de 1919

EN PLENA AVENTURA

Consumada ayer tarde la crisis ministerial que se veía venir en medio del estupor general, nos encontramos ante un espectáculo en que nadie sabe qué admirar más: si la incoherencia de la situación política o si la inconciencia estupenda con que se ha elegido uno de los peores momentos por que haya atravesado la República para provocar tan honda perturbación.

Tenemos por el momento una crisis de hombres, mañana puede serlo de partidos, acaso más tarde el desarrollo de acontecimientos imprudentemente desencadenados pueda traer la bancarrota de un sistema entero. El país no podía esperar, por cierto, que la contemplación de sus altos problemas impostergables cediera su puesto en los consejos de Gobierno a una encarnizada lucha entre la Coalición y la Alianza. Y una vez renovada esta controversia tenía siquiera el derecho de suponer que el Presidente de la República cumpliría con el deber primordial de suavizar todas las asperezas y de aunar todas las tendencias en pro del afianzamiento de una política de salvación nacional.

Ha ocurrido lo inverosímil. El Primer Mandatario de la República ha vuelto a exhibirse como el jefe de una combinación partidarista en abierta lucha por el usufructo del poder, y ha provocado la crisis en los mismos momentos en que se tramaba abiertamente la destrucción de la Alianza Liberal. El único resultado práctico de todas estas incidencias puede ser el desquiciamiento del Gobierno, la incertidumbre política, el debilitamiento de las mayorías parlamentarias, que podían salvarnos de las graves vicisitudes del futuro.

El o los causantes de esta perturbación afrontan en el momento actual una abrumadora responsabilidad histórica. Y quedan colocados ante el criterio público en una situación falsa e impopular, que sólo a fuerza de patriotismo y de cordura podrían remediar por medio de la remoción de todos los obstáculos que ellos mismos acumularon para derribar al Gabinete Quezada-Barros Borgoño.

Es inútil empresa suponer que un Ministerio de administración o un Gabinete de satélites más o menos disfrazados de la Coalición pueda formarse en los momentos actuales. Toda combinación de Gobierno basada en componendas de esta índole no haría sino debilitar la autoridad moral y material del Ejecutivo, abriendo ancha brecha para perturbaciones de todo orden que podrían llegar a comprometer la paz pública y el orden social establecido.

La única garantía eficiente contra la disolución y la anarquía que nos amenazan por todas partes está en el mantenimiento de la Alianza Liberal en el poder y en el abandono momentáneo de toda pretensión desmesurada por parte de la Coalición. Es más triste de lo que puede imaginarse la incidencia que ha provocado la caída del Ministerio, temeríamos empequeñecer estas columnas con la relación de las causas personales que la hacen aún más mezquina. Pero la opinión pública no tardará en hallarse perfectamente al tanto de ellas.

En la incertidumbre de lo que puede ocurrir mañana, queremos confiar en el patriotismo del jefe del Estado y en que el maduro concepto de sus altas responsabilidades, habrá de apartarlo de la senda desquiciadora en que los últimos acontecimientos lo presentan, para devolverlo a la serenidad de su verdadero rol conciliador y moderador a la vez. El país no sabría perdonar a sus dirigentes las consecuencias funestas de su empecinamiento en un error político tan grave como el que ayer se ha cometido. Hay que poner término a esta aventura descabellada del partidarismo antes que nos cueste demasiado caro. Y en este terreno es donde los estadistas saben mostrarse verdaderamente grandes al vencerse a sí mismos en sus rencores, en sus ambiciones y en sus errores.

LA INTERVENCION QUE ESPERABAMOS

No está agotado el tema ni mucho menos.

Sobre el carbón, como industria del porvenir en el país, cabría hacer en la prensa un artículo al día, durante varios años: bastaría, para ello, aprovechar el vasto material acumulado, con perseverancia patriótica, por los funcionarios del ramo de ingeniería de minas, en el Boletín respectivo; por la Sociedad Nacional de Minería en sus publicaciones; por el señor Gandarillas Matta en la importante obra en que estudia la influencia de este combustible en el desarrollo económico de las naciones; por el señor Raby, decano de los especialistas en carbón, que durante casi medio siglo ha consagrado su ciencia y su experiencia al reconocimiento y la explotación de los yacimientos de las provincias de Concepción y Arauco.

Sobre el carbón, como factor de inflación del presupuesto de los Ferrocarriles del Estado, de alza de las tarifas, de encarecimiento de la subsistencia, hemos escrito ya varios artículos; pero tendríamos mucho más que decir y en su oportunidad lo diremos.

Por ahora, sin embargo, nos cumple sólo tomar nota de que el Gobierno ha dado muestras de haber acogido con el interés que esperábamos las serias consideraciones que ha poco le hizo el Consejo de Administración de los Ferrocarriles del Estado en comunicación que oportunamente comentamos y que vino a confirmar de plano las observaciones que este diario venía formulando. En efecto, ha circulado la noticia de que el Ministro de Industria y Obras Públicas ha resuelto llamar a su despacho a los representantes de las Compañías productoras de carbón, a fin de procurar con ellos un arreglo que, consulte en lo posible todos los intereses, y permita a la Empresa de los Ferrocarriles del Estado desembarazarse de las ligaduras que entraban su desenvolvimiento, imposibilitándola para llenar sus funciones como debiera hacerlo en momentos difíciles para el país y determinando una grave perturbación en sus finanzas.

Es de desear que la intervención del Gobierno en este serio negocio de interés público, dé los resultados que la conveniencia general requiere, y que, al aconsejar aquéllo, hemos nosotros esperado desde el primer momento y antes que nadie. Porque — no está demás advertirlo — nuestra posición en presencia del alza de los fletes ferroviarios y su causa principal, el alto precio del combustible-carbón, lejos de tener por móvil herir determinados intereses, ha sido guiada por el propósito de propiciar la única solución inmediata y equitativa del problema. No pudo ser nuestro propósito dañar injustamente a las Compañías proveedoras: ello habría significado contrariar nuestros antecedentes como defensores de la industria del carbón, y olvidar que siempre ha sido "LA NACION" entusiasta sostenedor del principio de que las reparticiones y servicios del Estado deben, en cuanto ello sea conveniente, consumir productos nacionales.

Precisamente, para que, al normalizarse las líneas de navegación y cuando sea posible la importación de carbón de los Estados Unidos de América, de Australia o de Inglaterra, las Compañías chilenas tengan derecho a mantener esa preferencia, creemos que éstas deben hacer fácil la gestión que va a iniciarse y de cuyo término feliz quedamos pendientes.

T.

De don Javier Gandarillas Matta

La estadística minera de 1917

Hace poco ha salido a luz la estadística minera correspondiente a 1917. Su estudio da lugar a interesantes observaciones.

El valor de la producción total de la Minería y Metalurgia alcanzó la cifra más alta obtenida hasta entonces, e igual a 768.739,886 pesos de 18 d. Contribuyeron a este resultado dos factores principales: los altos precios reinantes para ese año y la mayor producción de cobre que alcanzó también la cifra máxima obtenida hasta entonces, o sea 102,526 toneladas con un valor de 143.512,182 pesos de 18 d.

El valor de la producción total en 1916 sólo había alcanzado a 491 millón 308,714 pesos de 18 d. diez años antes, en 1908 este valor sólo llegó a 268.094,228 pesos de 18 d.

De lo expuesto resulta que hasta fines de 1917 la minería no había contribuído con una cifra tan elevada a nuestra producción total.

Las exportaciones de ese año en el ramo de minería se elevaron a 638.272,854 pesos de 18 d., habiendo por lo tanto más que duplicado en valor en seis años, pues en 1911 este valor sólo ascendió a 299.979,825 pesos de 18 d. La exportación de salitre solamente ha duplicado en siete años, por lo que se refiere a su valor.

La producción de salitre fué la mayor alcanzada hasta esa fecha llegando a 3.001,032 toneladas. La exportación misma fué ligeramente menor que la de 1916.

El carbón llegó igualmente a su máximo con una cuota de 1.539,314 toneladas y con valor de 87.740,898 pesos de 18 d.

Un dato muy interesante que trae la estadística de 1917 es el porcentaje de la producción que corresponde a capitales chilenos como dueños de las diversas industrias.

En el total general el porcentaje chileno de la producción es de 41.13 por ciento, y corresponde a la cifra de 316.236,067 pesos de 18 d. Comparada esta cifra con la producción chilena en la industria manufacturera y en la agricultura puede decirse que tienen valores muy cercanos, cuando el cambio está bajo, como en la actualidad, pero para el tipo medio que rigió en 1917 ese valor es inferior a los valores producidos por la industria y la agricultura.

Nuestra participación en el valor del salitre producido en 1917 llegó a 42.41 por ciento.

En el cobre sólo alcanzamos a 10.47 por ciento, llegando los norteamericanos a la cabeza con 74.46 por ciento.

En el carbón la industria chilena tuvo el 84.88 por ciento, de la producción.

Es útil conocer la cuota de las demás nacionalidades en la producción minera total. Ella es como sigue:

	$ de 18 d.	%
Ingleses . . .	219.992,650	28.61
Norteame. . .	124.399,078	16.18
Alemanes . . .	28.243,679	3.67
Españoles . .	13.615,544	1.77
Peruanos . . .	13.416,786	1.74
Franceses . .	9.351,927	1.21
Belgas	5.752,404	0.74
Varios	37.731,751	4.90

Como se ve el capital inglés guarda todavía su preeminencia en el valor de la producción que ha tenido durante largo tiempo, primero entre todos los productores mineros y salitreros y después entre los extranjeros.

Refiriéndome particularmente al cobre, su producción en 9 años ha pasado de 42.096,731 toneladas en 1908 a 102.526,655 toneladas en 1917, con tendencia a aumentar en los años futuros. Su valor representa, como acabo de anotarlo anteriormente, más de 143 millones de pesos, contra 510 millones que representa el valor del salitre. Pero debe tomarse en cuenta que esta diferencia tenderá a hacerse menor con el tiempo en vista de los aumentos proyectados en la producción del cobre y de cierto abaratamiento en el valor del salitre.

En todo caso todavía el valor del salitre representa casi las **dos terceras partes** del valor de la producción total extractiva.

Si comparamos el valor total de las exportaciones mineras con el valor total de las exportaciones del país llegamos a la cifra de $ 638 millones y $ 712 millones de 18 d. Con esto queda evidenciado el hecho de que casi el noventa por ciento de nuestras exportaciones están constituídas por productos de la minería.

Nuestra moneda, en una palabra, para pagar las mercaderías que importamos, es el salitre, es el cobre.

Fomentar el aumento de la producción minera de nuestro país será no sólo el mejor medio de mejorar el cambio internacional sino también la manera más directa de mejorar el bienestar de las clases trabajadoras, por cuanto no solamente éstos ganan mejores salarios en la industria minera, como lo prueba la estadística (6.80 es el jornal en la región salitrera, 7 pesos en las minas de cobre, 6 pesos en los establecimientos metalúrgicos, 6 pesos y 4.30 para los mineros de carbón que trabajan en el interior o en el exterior de las minas)—sino que también el mayor consumo interno de los productos agrícolas mejora su precio y permite pagar también un mejor jornal al trabajador del campo.

No terminaré, para ser justo, sin felicitar a la sección de Estadística por la forma clara y completa como ha presentado sus opúsculos relativos a la industria minera y a la sinopsis para 1917.

J. G. M.

Economías

Una carta del señor Ministro del Interior

Con motivo de haberse publicado en "El Diario Ilustrado" de ayer, un artículo titulado "Economías", en el que se hacen insinuaciones molestas para el Ministro del Interior, señor Quezada Acharán, este caballero ha dirigido al director del diario nombrado la siguiente carta:

"Santiago, Marzo 25 de 1919. — Señor Director de "El Diario Ilustrado". — Presente. — Señor Director:

En la edición de hoy de "El Diario Ilustrado", en un artículo titulado "Economías", se dice, entre otras cosas, lo siguiente:

"En una de las reuniones de la Comisión Mixta, don Pedro Rivas Vicuña pidió que, de 3,000 pesos, se aumentara a 15,000 pesos la subvención fiscal a la Sociedad de Fomento Fabril. El señor Quezada, secretario de esa institución, apoyó la indicación del señor Rivas, a pesar de que la Sociedad no había pedido tal aumento, con el plausible objeto de mejorar la remuneración de los empleados".

Hay, en estas palabras y en lo que a mí se refieren, tantas inexactitudes como afirmaciones.

No soy secretario de la Sociedad de Fomento Fabril desde hace dos años. El secretario es el conocido caballero don Manuel Núñez.

No formé parte de la Comisión Mixta de Presupuestos cuando ella discutió el presupuesto de Industria; de modo que no he apoyado la indicación de que se habla.

Más aún: ignoraba la existencia de esa indicación y sólo por el artículo de "El Diario Ilustrado" vengo a saber que ella fué aprobada. De modo que no sólo no la he apoyado en la Comisión Mixta, sino que no he hablado a nadie a su respecto ni en favor ni en contra, desde que no sabía que existiera.

También se agrega, más adelante, en el artículo, que "pese a las apariencias", yo no trabajaba para mí ese aumento de sueldo y que prueba de ello es que renuncié el cargo de secretario y pedí que se nombrara en mi lugar al señor Rivas.

Queda dicho que el puesto aludido lo renuncié hace dos años, como se puede comprobar en la Sociedad de Fomento Fabril. Mal pude, pues, hacer lo que ahora "El Diario Ilustrado" me atribuye.

Creo, en consecuencia, que a lo menos en este asunto, no he ido en contra de la idea de las economías, que con tanto celo defiende "El Diario Ilustrado".

Y, esperando que usted quiera publicar esta carta, sólo me resta expresar mi extrañeza por este craso error de información que ha sufrido un diario que aparece generalmente bien informado.

Quedo de usted, señor Director, muy atento y S. S.

(Firmado)

ARMANDO QUEZADA A.

Freudenburg & Balmaceda

330 — MORANDE — 330

Ordenes de compra

Para atender varios pedidos de provincias de familias que se radican en Santiago, solicitamos órdenes de venta de casas de 30,000 a 60,000 pesos, sin renta, y hasta $ 80,000 con renta.

Situación: Vicuña Mackenna, Bascuñán Guerrero. Indispensable estén bien presentadas y puedan ocuparse en corto plazo.

La orden de venta debe ser exclusiva por escrito.

José Manuel Balmaceda T.
Guillermo Freudenburg C.

DE PARIS

Noel y Año Nuevo.-La "grippe argentine".-Nueva Venecia.-La "Samaritaine" se hunde.-El personaje de mayor actualidad.-De Verlaine al Sena.-"Lutetia" justifica su nombre.-En las fuentes del Sena.-La diosa Sequana.-"Fluctuat, nec mergitur..."

(CORRESPONDENCIA ESPECIAL PARA "LA NACION")

La Pascua de la victoria ha sido dignamente festejada. Pero, aunque la misa de media noche ha sido celebrada en la mayor parte de las iglesias, la ceremonia no ha podido revestir en todas ellas su brillo habitual, pues, el clero ha sufrido también muchas bajas en sus filas a causa de la guerra: numerosos sacerdotes han caído en el campo de honor, y otros permanecen aún en el ejército.

Sin embargo, la afluencia de los fieles ha sido tal, que muchos templos han debido cerrar sus puertas antes de la hora fijada para los oficios. La presencia de un gran número de oficiales y soldados, como también de personas enlutadas, no dejaban de recordarnos que, a pesar de todo, era ésta una Pascua de guerra.

En esta solemnidad, en que habitualmente la Iglesia sabe desplegar todas sus alegrías, no dejábamos de percibir una atmósfera de gravedad, y sentíamos que, desde el fondo de los corazones, en medio del radiante esplendor de los cirios, subían oraciones ardientes por los muertos queridos, por los prisioneros que no han vuelto y que conocen todavía horas de tristeza, por todos aquellos que sufren y que lloran.

Por razones que se adivinan fácilmente, no se ha permitido aún este año celebrar el tradicional "revéillon" en los establecimientos públicos. Pero se le ha celebrado entre las familias; a lo menos, en aquellos hogares en que el hijo o el esposo han vuelto después de una prolongada ausencia. En otros, dolores crueles que el tiempo no ha podido calmar, oprimían los corazones. Los desaparecidos caídos por la Francia y cuyo sacrificio salvó a la patria, no han sido olvidados; es hacia ellos, y muy especialmente, que iba nuestro pensamiento en esta noche de universal regocijo. Esos muertos gloriosos no podrían ser olvidados jamás.

En las calles y paseos ha habido una animación excepcional; muchedumbres alegres, cantos y risas. El elemento militar domina, naturalmente, entre la gente que se divierte, y los soldados americanos e ingleses son los primeros en dar el ejemplo del entusiasmo y la alegría. Aún cuando estamos en tiempos de escasez, no ha faltado para ellos el pato y el pudding, tradicionales en este día que consideran como el gran día del año.

En realidad, todos celebramos esta Pascua en un sentimiento de alivio, de tranquilidad, después de las horas angustiosas de la guerra. Comienza una nueva era, y con razón ha podido decirse que el Presidente Wilson es un "bonhomme Noel", encargado por el destino de traer a los hombres de buena voluntad este regalo, esta sorpresa a la cual aspira la humanidad con todas sus fuerzas: la paz.

* * *

Tanto la Pascua, como las fiestas de Año Nuevo, han puesto de relieve la recrudescencia de una enfermedad que asolaba estos mundos, y cuyo período álgido coincidió con la declaración de la guerra. Me refiero a la que se ha denominado aquí "la grippe argentine"... es decir el tango.

No sé si presenciaremos de nuevo las escenas de histerismo a que dió lugar, en la Edad Media, el baile de San Vito, pero, es innegable que la epidemia de tango está causando estragos.

Por lo demás, no hay que inquietarse demasiado; la guerra demostró que el tango era inofensivo; los atacados de tangomanía no sintieron decrecer sus energías, y supieron comportarse gloriosamente en los campos de batalla, dando así un soberbio mentís a pretendidos moralistas. Pero, Dios me libre de sermonearles a ellos. Dejo tan sólo constancia de que el tango ha reaparecido, y no así como así, sino como aguas que, roto el dique que las contenía, se lanzan, avasalladoras.

* * *

No diré que sea éste precisamente el caso del Sena, pero hacia allá vamos. Las aguas suben, y, mientras tanto, los que en 1910 tuvimos que salir en bote de nuestras casas, como venecianos improvisados, tememos que se repita la misma fiesta, que no tiene nada de veneciana.

La Municipalidad y el Fisco discuten y se culpan mútuamente; la Municipalidad declara que ella ha ejecutado todos los trabajos que le incumbían, trabajos que le cuestan más de 30 millones de francos, y que las obras de defensa restantes debe iniciarlas el Fisco. Este, por su parte, alega también una infinidad de razones que deben ser, sin duda, de lo más respetables, ya que continúa sordo a nuestros clamores. Aunque, tengo para mí, que no hay tal sordera: ¿quién nos prueba que el Fisco y la Municipalidad no estén de acuerdo para entablar polémicas con el fin, de "emborracharnos la perdiz" mientras las aguas desciendan? Ellos son previsores y saben muy bien que el río ha de volver a su nivel habitual.

No hemos llegado aún a la situación en que nos hallábamos cuando las inundaciones de 1910, pero se han producido ya algunos de estos accidentes que nada tienen de pintoresco cuando nos tocan muy de cerca: calles convertidas en torrentes, casas aisladas y de las cuales hay que extraer a los moradores por la ventana del último piso, como ha acontecido, hace dos o tres días, en Fory, en Saint-Maur u otros suburbios; accidentes en las usinas de electricidad, lo que nos dejará a obscuras por algunos días...

Pero, ¿de qué nos quejaríamos? ¿Acaso no vivimos en la histórica "Lutetia"?... Puesto que "Lutetia" significa "habitación en medio de las aguas", nunca hemos sido más "lutecianos" que ahora.

Nada quita su buen humor al parisiense, para quien todo se transforma en espectáculo y en diversión. Por eso, los muelles y los puentes se ven llenos de gente que viene a presenciar los desacatos del Sena en furor; las aguas alborotadas, acarrean troncos, maderos, toneles, muebles, cadáveres de animales, etc., etc....

Entre estos desacatos, debo mencionar especialmente el hundimiento de la "Samaritaine". Era éste un artefacto con pretensiones de pontón o de barco, en que se hallaba instalado un establecimiento de baños; artefacto de gusto dudoso, y cuya desaparición habíamos, en nuestro fuero interno, deseado más de una vez. Pero como nuestro espíritu está lleno de misteriosas contradicciones, bastó que el pseudo-barco zozobrase para que nos pusiéramos a lamentar su naufragio; un poco más, enternecíamos de veras...

* * *

El personaje más importante de todo París, es, en estos momentos, un zuavo. No se trata de algún soldado glorioso de la gran guerra, sino de un zuavo pacífico, tranquilo e inmutable: el zuavo de piedra del puente de "l'Alma". Es como un centinela encargado de darnos la voz de alarma. Pero, como digo, es inmutable; así, somos nosotros los que venimos hacia él para imponernos de cómo marchan las cosas, es decir, las aguas. Si éstas llegan hasta la cintura del zuavo, peligramos; y Dios nos libre de que alcancen hasta su cabeza. . .

Es evidente que los que contemplamos ahora al Sena, no podemos dar el menor crédito a Moreas; él ha dicho que "la contemplación del Sena y la lectura repetida del vigésimocuarto canto de la Iliada, enseñan mejor que nada en qué consiste lo sublime: quiero decir "la mesure dans la force".

Tampoco sería éste el momento de repetirnos el verso de Verlaine:

"Roule, roule ton flot indolent,
(morne Seine".

Todo es cuestión de oportunidad; y nadie habrá dejado de sentir el encanto sutil y penetrante del río parisiense en sus días de bonanza. ¡Cuánto ensueño se ha mecido allí al rumor leve de su onda glauca! ¡Y cuántos amores, también, cuántas tragedias que por epílogo tuvieron el abismo de sus aguas!

En su bello "Nocturne Parisien", después de evocar el prestigio de otros ríos célebres, desde el Tíber hasta el Nilo, desde el Eurotas hasta el Ganges, Verlaine nos dice el encanto del Sena en aquellas estrofas que todos recordamos:

—Toi, Seine, tu n'as rien. Deux
(quais et voilá tout;
Deux quais crasseux, semés de
(l'un á l'autre bout
D'affreux bouquins moisis et d'u-
(ne foule insigne
Qui fait dans l'eau des donds et
(qui pêche á la ligne.
Qui, mais quand vient le soir, ra-
(réfiant enfin
Les passants alourdis de sommeil
(ou de faim,
Et que le couchant met au ciel
(des taches rouges,
Qu'il fait bon aux réveurs des-
(cendre de leurs bouges
Et, s'accoudant au pont de la Ci-
(té, devant
Notre-Dame, songer, coeur et che-
(veux au vent!
... ...

* * *

Hará cosa de unos ocho o nueve años atrás, hice una excursión al nacimiento del Sena, en la grata compañía de Camille Flammarion. Desde Dijon, pasando por los bosques de Val-Sacon, nos dirigimos a la aldea de Saint-Seine-l'Abbaye, donde subsisten los restos de una antigua abadía del siglo XIII. Después de dos horas de marcha, en carruaje y a pié, al través de boscajes y campos, llegamos a una meseta solitaria, a la entrada del bosque.

En ese valle silencioso nace el Sena, que no es ahí sino un débil arroyuelo de menos de un metro de ancho, y de escasos centímetros de profundidad, pero que ya desde entonces va describiendo esas curvas armoniosas que repetirá hasta el mar.

Un pequeño estanque de piedra, encierra las aguas cristalinas de un manantial; es un estanque antiquísimo, que data posiblemente del tiempo de los romanos. Así nos lo decía poco más tarde el conservador del museo arqueológico de Dijón, quien ha logrado reunir una interesante colección de exvoto, monedas, e ídolos de la época galo-romana, que nos hablan del culto a Júpiter y Juno, y, sobre todo, de los milagros de la diosa Sequana. . .

Bajo el reinado de Napoleón III, la Ciudad de París compró estos terrenos y erigió un monumento consagrado al Sena. Consiste en una gruta, rodeada de una sencilla verja de hierro, donde se halla la antigua estatua en piedra de la bella diosa Sequana. Una de sus manos se apoya sobre una ánfora que vierte su contenido en un estanque; son las aguas del pequeño arroyo cercano, es decir, del futuro Sena, que han sido captadas para que sean distribuídas por la mano misma de la divinidad.

Una placa de mármol, patinada ya por los años, nos refiere la historia del monumento:

Bajo el reinado de Napoleón III
Emperador de los franceses
El Consejo Municipal de París
Con el concurso del Consejo General
De la Seine
A indicación
Del Sr. Barón Haussmann, senador
Prefecto de la Seine
Gran-Cruz de la Legión de Honor
Por deliberación del XVIII de Agosto de MDCCCLXV
He erigido este monumento a las Fuentes del Río
Que ha dado su nombre
Al departamento de la Seine
Y al cual debe París su antigua Prosperidad

* * *

En estos momentos de peligro, invoco, pues, a la bella diosa Sequana; como mi oración es fervorosa, yo espero confiado que no ha de continuar vertiendo sobre nosotros el agua inagotable de su ánfora.

Recordamos también el bajel heráldico de la Ville de París, cuyo lema es **"Fluctual, nec mergitur"**. Esperemos que nuestro muy amado bajel parisiense, no ha de zozobrar tan lastimosamente como ese pobre barco de la "Samaritaine". . .

JULIO RIVIERA

París, 14 de Enero de 1919.

Será para Ud. si no toma

TE RATANPURO

POLITICA

RENUNCIA DEL MINISTERIO

QUEZADA - BARROS BORGOÑO

Fundamento de la renuncia de los Ministros radicales

LOS MINISTROS LIBERALES PRESENTAN TAMBIEN SU DIMISION

LA JUNTA EJECUTIVA LIBERAL SE REUNE EL VIERNES PROXIMO PARA OCUPARSE DE LA SITUACION POLITICA

SENADURIA DE SANTIAGO

HOY SE REUNE EL COLEGIO PROVINCIAL LIBERAL PARA PROCLAMAR EL CANDIDATO A SENADOR

LA JUNTA EJECUTIVA BALMACEDISTA ES CITADA PARA HOY PARA OCUPARSE DE LA SENADURIA VACANTE

La crisis ministerial

La crisis ministerial, que se había anunciado estos últimos días, quedó cristalizada ayer, desgraciadamente. En efecto, después de una conferencia de los Ministros liberales y el vice-presidente del Partido, señor Aldunate, celebrada a las dos de la tarde en el Ministerio del Interior, y de una reunión de todos los secretarios de Estado que se hallaban en Santiago, efectuada dos horas después en el despacho del señor Quezada, los Ministros radicales redactaban la renuncia de sus cargos en presencia de los miembros de la mesa directiva, de su Partido, señores Rosselot, Maira y Arancibia. Esta renuncia fué entregada a S. E. el Presidente de la República por los señores Quezada y Orrego Luco.

Los Ministros liberales, por su parte, redactaron la suya en el Ministerio de Relaciones y era entregada poco después al Presidente.

LA RENUNCIA RADICAL

La renuncia de los Ministros radicales— según se nos informa, — dice que no habiéndoles sido posible llevar a efecto, en la provisión de algunos cargos políticos, los principios que tuvieron en vista al formar parte del actual Ministerio, vienen en presentar la renuncia de sus puestos.

A este fundamento de la renuncia, suceden las frases de cortesía de estilo, como la que los Ministros dimisionarios agradecen la confianza que les ha dispensado S. E. durante el tiempo que han estado al frente de sus respectivas carteras, etc.

LA RENUNCIA LIBERAL

Los señores Barros Borgoño, Claro Solar y Bermúdez, fundan su renuncia en el hecho de haber dimitido sus colegas radicales y en el deseo de dejar en libertad de acción a S. E. el Presidente de la República.

JUNTA EJECUTIVA LIBERAL

A petición de los Ministros liberales, se ha citado a la Junta Ejecutiva del Partido a una sesión extraordinaria que se efectuará el Viernes de la presente semana a las 18 horas.

En esta reunión los Ministros liberales harán una detenida exposición de los últimos sucesos políticos y de su actuación en presencia de las dificultades que produjeron la crisis del Gabinete.

UNA FORMULA MINISTERIAL

En los círculos aliancistas se hablaba ayer con insistencia, una vez conocida la renuncia del Gabinete Quezada-Barros Borgoño, de la formación de un Ministerio de Alianza Liberal, con la siguiente composición:

Dos radicales, desempeñando uno de éstos la cartera de Interior; tres liberales y un demócrata.

Las demás fórmulas que la Coalición ha echado a circular con el evidente propósito de perturbar la opinión pública, no tienen fundamento alguno, salvo el natural deseo de los coalicionistas, de quebrantar la situación de la Alianza.

EL MINISTRO DE INDUSTRIA

Hoy llegará a Santiago el Ministro de Industria y Obras Públicas, señor Luis Serrano A., que se hallaba en las Termas de Chillán.

El señor Serrano ha adherido por telégrafo a la renuncia de sus colegas señores Quezada y Orrego Luco.

OTRAS NOTICIAS

El Presidente de la República no había dado hasta anoche, según nuestras informaciones, ningún paso para solucionar la crisis.

Se creía que hoy procedería a llamar a su despacho al presidente del Partido Radical, señor Alejandro Rosselot y al vicepresidente del Partido Liberal, señor Luis Aldunate. El presidente de este Partido, señor José María Valderrama, como se sabe, ha sido operado recientemente.

Se agregaba que S. E. el Presidente de la República ofrecería al señor Rosselot la organización del nuevo Ministerio.

Algunos de nuestros informantes daban como un hecho que S. E. llamaría a los presidentes de las Cámaras, señores Ismael Tocornal y Ramón Briones Luco, si bien la crisis no ha sido generada por voto parlamentario alguno. Por otra parte, el Congreso Nacional está en receso.

Directorio General Demócrata

Quedan solucionadas las dificultades internas. — Un sorteo define la representación que tendrán los "doctrinarios", y los "reglamentarios" en la mesa directiva

Anoche celebró sesión el directorio General Demócrata, presidido por el señor Vicente Adrián, con asistencia de los senadores señores Concha y Torrealba, de los diputados señores Cárdenas y Gu-

¿LE GUSTA EL DULCE?
¿LE GUSTA SECO?
¿LE GUSTA AMARGO?
¿LE GUSTA EL AGUA?
¿LE GUSTA A ALMENDRA?
¿LE GUSTA A NARANJA?
¿LE GUSTA FUERTE?
¿LE GUSTA ESPUMANTE?

Hay para todos los gustos EN

La Botellería Moderna

DE GUILLERMO ZERBI

CALLE MONJITAS 867

Teléf. Inglés 2321

Usted encontrará el surtido más completo de vinos del país a precio de viña, los licores extranjeros más renombrados y del país los más sanos, a precio de a por mayor.

También todas las aguas minerales, refrescos y jarabes.

Servicio rápido a domicilio desde una botella

CATEDRAL

LINDA CASA EN ALTOS, VEINTE HABITACIONES Y DEPENDENCIAS, EN LA MEJOR SITUACION DE SANTIAGO.

Canon: $ 20,000 anuales

TRATAR:

CARLOS OSSANDON B.

1080 - HUERFANOS - 1080

COMPRAMOS AL CONTADO

Casa de residencia, de un piso, construcción antigua o moderna, en el radio comprendido entre las calles de Rosas, Alameda, Av. del Brasil y Vicuña Mackenna o en las primeras cuadras de Alameda al sur, entre Carmen y Vergara.

Precio: hasta $ 60,000

VALENZUELA & BALMACEDA

1131 - CATEDRAL - 1131

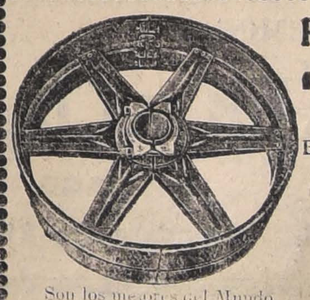

Son los mejores del Mundo

Poleas de Acero "AMERICAN"

Ejes de acero, descansos, machones y todo lo concerniente al ramo de transmisión.

FUNDICION LIBERTAD

LIBERTAD 53-58

HOY
Miércoles

Gran Liquidación
POR
Cambio de Local
Aprovechar los últimos días

10% MAS DE REBAJA SOBRE LOS Precios actualmente Rebajados

CREA PARA SABANAS 1.80 de ancho, calidad superior, el metro	$ 4.90
DAMASCO de medio hilo 1.80 de ancho, el metro	$ 9.50
SERVILLETAS calidad superior, la 1|2 docena	$ 9.40
TOALLAS felpudos, tamaño grande, la 1|2 docena	$ 9.40
MOLETON de lana todos colores, 1.30 de ancho, el metro	$ 12.00
BATAS para levantarse, c|u.	$ 55.00
GRANITE DE HILO puro 1.80 y 2 metros de ancho.	
VIYELLAS DE LANA. Gran variedad de colores, el metro, $ 4.50 y	$ 6.50
PAÑO PARA CARPETAS, en granate y verde, 1.80 de ancho, el par	$ 16.00
CRETONAS desde el metro	$ 3.60

SARGA doble ancho en negro, crema, azulino y marino, el metro	$ 2.90
GENEROS de cuadro negro con blanco, doble ancho, el metro	$ 2.90
FRANELAS. Especial para blusas, el metro	$ 2.25
MOLETON Blanco, calidad superior, el metro	$ 2.25

Paletoes
de Jersey de Lana con Gorras para Señoras y Niñitas

LA TIENDA INGLESA
STRUTHERS y Cia.

CASILLA 956 ESTADO 270

COMERCIANTES
PARTICULARES
CASIMIRES, PAÑOS Y SARGAS PARA
Ternos, pantalones, sobretodos, abrigos, trajes de niño, vestidos
FORROS
VENTA POR METROS. PRECIOS ECONOMICOS
Depósito de Paños
702 Bandera esquina Rosas
EDIFICIO NUEVO
TRUEBA, VILLA Y CIA.

VENDO "FORD"
poco uso, buen estado, precio ocasión.
Verlo y tratar:
HUERFANOS 706
De 5 a 6. x-1567-26-c

"DEJAD DE BEBER DIEZ DIAS Y CONTAD EL DINERO EN VUESTRO BOLSILLO".

FERROCARRILES DEL ESTADO

SUSPENSION DE TRENES Y CAMBIO DE SERVICIO DE COCHES DORMITORIOS

Desde el 1.o de Abril próximo se suspenderá entre Alameda y Victoria la carrera de los trenes nocturnos números 11 y 12. El tren número 11 sale de Alameda los Martes, Jueves y Sábados, a las 21.30; y de Talca, a las 3.46. El número 12, sale de Victoria los Miércoles, Viernes y Domingo, a las 11.02; y de Talca, a las 21.38.

Desde la misma fecha se establecerá el siguiente servicio de coches dormitorios:

Alameda a Talcahuano y vice-versa: Correrá un coche diariamente en ambos sentidos.

Alameda a Temuco y vice-versa: Saldrá un coche de Alameda los días Miércoles Viernes y Domingos, para regresar los Martes, Viernes y Domingos.

Alameda a Valdivia y vice-versa: Saldrá coche de Alameda los días Lunes y Jueves, para regresar los Miércoles y Sábados.

Alameda a Osorno y vice-versa: Saldrá coche de Alameda los días Martes y Sábados para regresar los Lunes y Jueves.

EL ADMINISTRADOR DE LA 2.a ZONA.
Marzo 22 de 1919.

30-c

CONCURSO PARA FARMACEUTICO

Llámase a concurso para llenar una plaza de farmacéutico del Servicio Sanitario, en Santiago, con una renta de cuatro mil pesos anuales. Los interesados pueden presentarse en el Pabellón Sanitario de Alameda, al Médico de Zona, desde el 25 del presente, a las 15½ horas, con sus títulos respectivos.

EL ADMINISTRADOR DE LA 2.a ZONA.

30-C

Se solicitan propuestas públicas para el 29 de Marzo próximo, por: aceros, alambres, bigornias de cuernos, bronce en planchas, cable de alambre, cadenas de acero, cañerías de cobre, id. de fierro negro, clavos de alambre, id. de fierro cortados, cobre redondo en barras, id. en planchas, codos de fierro negro, combos de acero, coplas de fierro galvanizado, curvas de fierro, esterilla de fierro, fierro homogéneo Lowmoor, id. Staff, id. acanalado y galvanizado, id. en lingotes, fuelles de mano, gatas de cremallera y de tornillos, golillas de fierro, hojalata, manguera de lona con goma, id. de goma, molejones de piedra, id. de esmeril, palas, pernos de fierro con tuercas, id. con rosca para madera, id. para tapas de cajas graseras, pez de castilla, piedra pomez, plomo en planchas y en lingotes, plombajina, potasa cáustica, puntas de alambre, remaches de fierro y de cobre, soda cáustica, soldadura de bronce, suelas, tees de fierro, tela de alambre, tornillos para mecánicos, tubos de acero para locomotoras, id. para calderos, tuercas, uniones, vidrios, zinc liso y en lingotes.

Bases y antecedentes en el Departamento de Materiales y Almacenes (Estación Alameda).

Santiago, 27 de Diciembre de 1012 c—29

Prensas Hidráulicas

Para orujo, listas para entrega inmediata.

OFRECEMOS:

A. BECKER y Cía.

CONCEPCION Barros Arana 348
SANTIAGO Bandera 615-21

Sobretodos
DE MEDIDA
Géneros Importados
$90
SASTRERIA
La Nueva Villa de Madrid
San Diego esq. E. Ramirez

NOTABLE RECETA GRATIS
PARA SANAR LA GONORREA
Blenorragia, Cistitis y la Próstata
10 MIL HOMBRES

que han recibido atestiguan los infalibles y mavarillosos resultados; no pierda el tiempo ensayando las anticuadas inyecciones, lavados ni sondas; aproveche de esta infalible receta, que enviamos gratis, además prospectos "ENFERMEDADES GENITO-URINARIAS", que explican el método de sanar radicalmente.

Envíe hoy este aviso y su dirección al

Dr. N. WILLIAMS Co.
CASILLA 3283.— VALPARAISO

Sociedades Anónimas

LA UNION NACIONAL
Compañía de Seguros Generales
ASEGURA RIESGOS DE VIDA, INCENDIOS, MARITIMOS, etc.
CAPITAL .... $ 3.000,000

DIRECTORIO:

Presidente, don Ricardo Edwards W.
Vice-presidente: don Jorge V. Jenkins.
Directores: don Augusto Bruna, don Régulo Valenzuela, don Alfredo E. Escobar, don Amadeo Heiremans, don Pascual Baburizza y don Rafael Garmendia R.

SEGUROS DE VIDA

Rogamos al público consultar nuestras condiciones, que son muy liberales y completamente garantidas para los asegurados. Para cualquiera información ocúrrase a la oficina principal, Santiago, Moneda 1128.

S. LEWIN, Gerente.
LUIS CARVALLO COCQ, Sub-Gerente.

"La Valparaíso"
Compañía de Seguros Contra Incendios, riesgos Marítimos, etc.
Cochrane N.o 879
Valparaiso
Capital Subscripto. . . $ 2.000,000.00
Capital Pagado 1.000,000.00

BANQUEROS
BANCO A. EDWARDS & Co.

CONSEJO DIRECTIVO

PRESIDENTE Don Jorge Etchegaray
VICE-PRESIDENTE Don Ricardo W. James

CONSEJEROS

Don Max Fontaine
Don Francisco Sampaio
Don Eduardo Deves
Don Arturo Garcia
Don José M. Rios Arias

GERENTE:
Don Ricardo Swett O.

Agentes generales en Santiago:
JORGE PHILLIPS y Cía.
Agencias en todas las principales ciudades de la República.

Línea de Vapores Gonzalez Soffia y Cía.
VAPOR RAPIDO AL NORTE
El vapor nacional de pasajeros
"TALTAL"
saldrá de VALPARAISO en viaje rápido el Sábado 29 de Marzo, a las 16 hs., haciendo escala en
COQUIMBO, TALTAL, ANTOFAGASTA, IQUIQUE Y ARICA
Recibe carga desde el Viernes 28 de Marzo.
También recibe carga en lanchas propias y valor declarado, firmando los conocimientos en tierra.
PASAJEROS.— Magníficas comodidades para pasajeros de cámara y cubierta. Elegantes y cómodos departamentos independientes con todo servicio. Cocina de primer orden, absoluta limpieza y esmeradísima atención a bordo.
Por fletes y demás pormenores verse con

RODRIGO DONOSO GRILLE G. Alessandri 237-B. — Teléfono 2206 SANTIAGO

GONZALEZ, SOFFIA Y CIA. Calle Blanco 681, nuevo.—Teléfono 872 VALPARAISO

C. S. A. V.
Compañía Sud-Americana de Vapores

VIAJES DIRECTOS Y RAPIDOS A CRISTOBAL NE 14 DIAS

Los siguientes vapores saldrán próximamente para la ZONA DEL CANAL (CRISTOBAL).

Vapor "PALENA", Capitán Mathias, el MIERCOLES 26 de MARZO, a las 16 horas.

Vapor "LIMARI", Capitán Suárez, el MIERCOLES 2 de ABRIL, a las 16 horas.

Harán escalas en COQUIMBO, ANTOFAGASTA, IQUIQUE, ARICA, MOLLENDO, CALLAO, SALAVERRY y PAYTA. Después de atravesar el Canal llegarán a CRISTOBAL el 9 y 16 de ABRIL, respectivamente.

Tendrán espléndidas conexiones con vapores para EUROPA, y, con las lujosas naves de la UNITED FRUIT Co., que ZARPAN DE CRISTOBAL PARA NEW YORK y NEW ORLEANS.

En Antofagasta y Arica combinarán con los trenes internacionales a La Paz, que salen los días Sábados y Lunes a las 19.50 y 16 horas, respectivamente.

VAPOR PARA ETEN

El vapor "CACHAPOAL", Capitán Domaccin, saldrá para ETEN e intermedios el SABADO 22 de MARZO, a las 16 horas, con escala en COQUIMBO, Huasco, Caldera, Chañaral, Taltal, ANTOFAGASTA, Gatico, Tocopilla, IQUIQUE, Caleta Buena, Pisagua, ARICA, Ilo, MOLLENDO, Chala, Pisco, Tambo de Mora, CALLAO, Huacho, Supe, Huarmey, Casma, Samanco, Chimbote y SALAVERRY.

AGENTE: Carlos Rogers, Bandera esquina Moneda.— SUB-AGENTES: Santiago H. Spencer, Huérfanos 948; Expreso Villalonga, Agustinas 848, y Compañía de Transportes Unidos, Estado esquina Dalcias.

Banco Popular

Fundado en 1887 para atender especialmente los intereses de las clases proletarias

Autorizado por decretos supremos de 19 de Octubre de 1887, 16 de Octubre de 1907 y 7 de Agosto de 1910

ESTABLECIDO EN SU PROPIEDAD. AHUMADA ESQUINA ALAMEDA

Capital autorizado . . $ 5.000.000
Capital pagado. 1.000.000

Consejo Directivo:

Presidente: Alejandro Valdés Fisher.— Vice-presidente: José Santiago Muñoz B.

Consejeros

Julio D. Eastman, Guillermo Pereira L., Vicente Garola Huidobro, Carlos A. Infante

Gerente: Francisco A. Célis

Tasa de intereses:

A la vista y en cuenta corriente	3 o|o anual
A tres meses plazo	5 o|o "
A seis meses plazo	7 o|o "
A doce meses plazo	8 o|o "
En cuenta corriente con saldos de $ 1.000 por cantidades menores	5 o|o "

Sociedad Explotadora
DE TIERRA DEL FUEGO
Dividendo 48.o

Desde el Lunes 31 del presente se pagará el dividendo provisional de dos chelines por acción, acordado por el Directorio.

El pago en moneda corriente a los accionistas que no pidieron letras sobre Londres se hará a razón de $ 2.50 por acción, lo que corresponde al cambio de 9 5|8 fijado el día 24 del actual.

Valparaíso, 24 de Marzo de 1919.

EL DIRECTOR-GERENTE

Oficina de la Agencia en Santiago:
Moneda, N.o 1100

13-D

Compañía
"LA MUNDIAL"
Internacional de Seguros

Por orden del Directorio, cito a los señores Accionistas a Junta General Ordinaria para el día Lunes 7 de Abril próximo, a las 16 horas, en las Oficinas de la Compañía, Bandera 239, con el objeto de darles cuenta de la Memoria y balance correspondientes al año próximo pasado.

Santiago, Marzo 21 de 1919.

Carlos Mascaro Serrano, Director-Gerente

7-D

Compañía de Minas de Cobre de Gatico
VALPARAISO

En conformidad con el artículo 20 de los estatutos, cítase a los señores accionistas a junta general ordinaria para el Lunes 31 del presente, a las 3 P. M., en los salones de la Bolsa Comercial, calle Blanco número 671.

El registro de transferencia permanecerá cerrado desde el 22 hasta el 31 del presente, ambos inclusive.

Valparaíso, 17 de Marzo de 1919.

31-c EL DIRECTORIO.

NUEVA COMPAÑIA MINERA
— DE —
"LAS VACAS"

Conforme al artículo 10 de los Estatutos, se cita a los señores Accionistas a Junta General Ordinaria para el 31 del corriente mes, a las 14 (2 P. M.) en el salón de la Bolsa Comercial.

El Registro de Transferencias quedará cerrado desde el 21 hasta el 31 del corriente, ambos días inclusive.

Valparaíso, 21 de Marzo de 1919.

EL DIRECTORIO.

31-C

Liga Comercial de Santiago
IMPORTANTE NEGOCIO

Se piden propuestas cerradas para la compra del negocio de tienda ubicado en la calle del Puente N.os 776-78 de esta ciudad cuyo valor asciende a $ 222,000.

Las propuestas se admiten hasta el día 28 del corriente a las 14 horas por todas las existencias, instalaciones y derechos al local, debiendo venir acompañadas de un depósito por valor de 10 por ciento de su importe y dirigidas al señor Presidente de la Liga Comercial de Santiago, Casilla N.o 480.

El negocio puede verse todos los días laborables de 9 a 12 y de 14 a 18 horas.

El Consejo se reserva el derecho de aceptar cualquiera de ellas o rechazarlas todas.

Datos y antecedentes en esta oficina, Bandera N.o 875.

Santiago, Marzo 14 de 1919.

x-1228-14-c.

tiérrez y de numerosos directores.

Después de leída y aprobada el acta de la sesión anterior, se nombró una comisión compuesta de los señores Torrealba, Malaquías Concha, Cárdenas, Gutiérrez, Horacio Azócar, Honorio Henríquez, Juan A. Alvarado y Eduardo Gentoso, para que arbitrara un procedimiento conciliatorio a fin de resolver las dificultades de carácter interno surgidas en el seno del directorio.

Esta comisión se constituyó inmediatamente, eligiendo como presidente al señor Cárdenas y como secretario al señor Henríquez.

Reabierta la sesión, a las 12 P. M., el señor Cárdenas dió cuenta del resultado satisfactorio a que arribó la comisión, la cual acordó, en primer término, diferir la cuestión de la discusión de los poderes a la nueva Mesa directiva, la que obrará de acuerdo con las disposiciones reglamentarias.

Entrando a tratar de la constitución de la nueva Mesa, la Comisión acordó asignar, por sorteo, 4 miembros, de los siete que forman la Mesa Directiva, a uno de los grupos en que se encontraba dividido el Directorio, el doctrinario, y tres al reglamentario, correspondiendo a este último la presidencia, la tesorería y una secretaría.

El señor Malaquías Concha propuso un voto de aplauso a la actual Mesa Directiva, por la labor desarrollada durante el tiempo que ha dirigido la marcha del Partido y por las facilidades que ha dado para la solución de las dificultades internas.

Este voto fué aprobado por aclamación.

El señor Adrián agradeció las palabras del señor Concha y los aplausos del Directorio.

El señor Fajardo usó de la palabra, felicitándose de la satisfactoria solución dada a las incidencias y ofreciendo todo su concurso a la futura Mesa Directiva.

A continuación habló el señor Henríquez, refiriéndose a los numerosos asuntos de interés para el Partido, que esperan la preocupación y el estudio de la nueva Mesa Directiva.

Se acordó, finalmente, celebrar sesión mañana Jueves, a la hora de costumbre, con el objeto de proceder a la elección de la Mesa.

Senaduría de Santiago

Hoy a las 14 horas, se reunirán los delegados de las Asambleas Liberales de los departamentos de Santiago, Melipilla y La Victoria, con el objeto de hacer el escrutinio y proclamación del candidato a senador por Santiago.

Esta reunión se efectuará en el Club Liberal, Bandera N.o 271.

Por su parte, la Asamblea Liberal se reunirá extraordinariamente hoy a las 21.30 horas, con el objeto de conocer el escrutinio general de las asambleas de la provincia, y tratar sobre los trabajos electorales.

Esta tarde a las 18 horas se reunirá extraordinariamente la Junta Ejecutiva Liberal Democrática, para ocuparse de la senaduría vacante de Santiago.

La sesión se efectuará en el Club Presidente Balmaceda", Compañía 1238, y a ella han sido especialmente invitados los senadores y diputados del Partido.

SUCESOS DE ANCUD

En este diario se ha recibido el telegrama siguiente:

Ancud, Marzo 25 1919.— LA NACION.— Santiago.

Presidente mesa Dalcahue, Braulio Oyarzún fué ayer llevado engañosamente por hijo jefe telégrafo Ernesto Gutiérrez a calle solitaria donde coalicionistas maltrataronle brutal y cobardemente. Hoy medio día con motivo artículo prensa sobre conducta funcionario Intendente Astorquiza editor "Liberal" Roberto Hernández fué cobardemente asaltado a palos calle pública, individuo pésimos antecedentes Liscabel González y otros quienes lo espiaban desde casa jefe telégrafos, ocultándose después oficina mismo telégrafo editor Hernández encuéntrase grave. Tememos sucesos luctuosos vista persecución reanudada furiosamente por autoridades contra elementos aliancistas y que Gobierno contempla impasible solicitamos Gobierno siquiera garantías indispensable resguardar nuestras vidas. —**Antonio Burr.** — **Carlos A Cea.**— **Enrique Trautmann.**

EN LA COMUNA DE YUNGAY. —Ayer estuvieron en nuestras oficinas los señores Manuel Acevedo, Samuel Aguirre y José Manuel Garín, miembros de la Junta Inscriptora de la Comuna de Yungay, a denunciar los atropellos y vejámenes de que han sido víctimas en circunstancias que se encaminaban a desempeñar sus labores, en compañía de don Domingo Arturo Garfias.

En efecto, al entrar en la tarde de ayer, al local de la escuela pública, en que funciona la comisión, los señores antes nombrados fueron asaltados por don Juan de Dios Morandé, quien, al mando de la policía comunal y de una turba armada de más de cincuenta hombres, pretendió arrebatar los registros electorales que obran en poder del secretario de la Junta, señor Samuel Aguirre.

Premunido de una orden del juez del crimen señor Villagra, que se limitaba a ordenar una notificación al señor Aguirre, el señor Morandé ordenó la aprehensión del primero de los nombrados, el cual fué golpeado por la policía comunal y arrojado dentro de un automóvil estacionado al efecto.

Debido a la intervención de la fuerza de carabineros, que llegaba en esos momentos, pudo impedirse la cosumación de este atropello, como así mismo que se atentara contra la persona de nuestros informantes, los cuales se encontraban completamente rodeados de la muchedumbre que acompañaba al señor Morandé, provista de garrotes y armas de fuego.

A consecuencia de estos desórdenes, la Junta Inscriptora se vió en la necesidad de suspender sus funciones y ha pedido de las autoridades correspondientes las garantías necesarias para impedir la repetición de semejantes desmanes.

Lo que reviste mayor gravedad es, al decir de nuestros informantes, el hecho de que el Receptor señor Gustavo Azócar, encargado de la diligencia de notificación, se prestara para tales atropellos y aún desfigurara la orden del señor juez del crimen, ordenando el arresto del señor Aguirre, incurriendo así en un delito penado expresamente por la Ley de Elecciones vigente.

Partido Liberal

Directorio de la Asamblea. — Para hoy a las 18 horas 30 minutos, está citado el Directorio de la Asamblea Liberal.

Ecos del fallecimiento de don Eduardo García Guerrero. — Entre el Centro Liberal de Chillán y el de Santiago se han cambiado los siguientes telegramas con motivo del lamentable fallecimiento del señor Eduardo García Guerrero:

Chillán, 22 de Marzo de 1919. — Señor Domingo Matte. Club Liberal. — Santiago. — La muerte del malogrado correligionario Eduardo García Guerrero llena de pesar a la juventud Liberal de Chillán.

Acepte el Centro Liberal que Ud. preside nuestra más sentida condolencia. — **Alejandro Solar Prado**, presidente. — **Diego Barañao**, secretario.

Santiago, 22 de Marzo de 1919. —Señor Alejandro Solar. — Presidente Centro Liberal. — Chillán. — La muerte del distinguido correligionario Eduardo García Guerrero es duelo de la juventud liberal de todo el país.

Su telegrama es una prueba de ello. Cualidades eminentes que poseía, haciendo destacarse con condiciones de jefe. El Centro Liberal de Santiago, que tuvo el honor de contarlo entre sus miembros, agradece la sentida condolencia de Uds. — **Domingo Matte Larraín**, presidente. — **Osvaldo Fuenzalida**, secretario.

PARTIDO LIBERAL DE SAN MIGUEL.— Se invita a todos los correligionarios de la comuna, y especialmente a los que simpaticen con la candidatura a senador de don Javier A. Figueroa, se sirvan pasar a firmar los registros de la Agrupación en Avenida Subercaseaux 302, esquina San Joaquín.

Partido Radical

A LOS RADICALES DEL BARRIO ULTRA MATTA.— Deseosos de unificar las numerosas fuerzas radicales diseminadas en tan extenso y popular barrio, un grupo de correligionarios ha creído conveniente habrir un centro radical en Pedro Lagos 648 esquina de Víctor Manuel, en donde se unificarán y disciplinarán a todos los correligionarios por medio de conferencias que tiendan a dar a conocer el verdadero programa radical desprovisto de todo sentimiento mezquino ni politiquero que tanto debilita a los partidos en la actualidad.

Los que deseen inscribirse en los registros diríjanse al socio organizador y secretario provisorio don Joaquín Duranza en el local ya indicado.

La comisión organizadora: Guillermo Heimpell, Manuel A. Peralta, Daniel Parra H., Bartolomé 2.o Leiva, Juan Tejo, Carlos Cáceres, Luis A. Leiva, Moisés de la Orden, Carlos Herrera y Rosauro Villegas.

ASAMBLEA RADICAL. — Esta noche celebrará sesión esta colectividad política, en el local y hora de costumbre.

Figuran en la tabla de la orden del día, las siguientes indicaciones:

Sobre fundación de un diario; propaganda doctrinaria; reglamentos de las Cámaras; firmas en los registros; industrias salitreras y vinícola; reorganización de la Escuela de Bellas Artes; aniversario de la Asamblea; derogación de la ley marcial, y cuestiones financieras.

Se recomienda la asistencia.

Partido Demócrata

REUNION DE DIRECTORES GENERALES.—Hoy a las 18 1|2 horas, se reunirán en casa de don Alfredo Franco Z., Prat 101, todos los directores que apoyan la actual Mesa del Directorio General, para ponerse de acuerdo en las personas que tomarán parte en la nueva Mesa que se eligirá mañana Jueves.

Se nos pide encarecer la asistencia.

CENTRO PORTEÑO DE LA DEMOCRACIA.— En las últimas sesiones de este Centro se han incorporado como socios, las personas que a continuación se expresan:

Máximo Montenegro, Pedro 2.o Araya, F. Otaiza, Francisco Godoy, Ernesto Briones, Enrique Lillo, Fortunato Frías, Daniel Labbé, Juan N. Frías, Juan de D. González, Carlos Gutiérrez Carvajal, Félix Guerra P., Manuel A. Huerta, Juan de Dios Chamorro, Luis A. Moreno, Efren Espina, Luis A. Iturriaga y Miguel A. Torres.

La comisión de estatutos, los presentó a la junta general siendo aprobados y dejando su discusión particular para la sesión del Jueves próximo, a cuya sesión se recomienda la asistencia al mayor número de socios, y se invita a los porteños residentes, que aún no han concurrido a asociarse.

Se avisa que desde mañana Jueves, estarán listas las tarjetas para la manifestación en honor de don Jacinto Avendaño, la que se llevará a efecto el 6 de Abril próximo.

CENTRO DEMOCRATA PENQUISTA.— El Domingo 23 se reunieron en asamblea los numerosos socios de este progresista centro y acordaron dar un voto de aplauso a la mesa directiva, por el entusiasmo que ha desplegado en los trabajos pro-candidatura a diputado por Concepción a favor de don Róbinson Paredes.

Se acordó después de haber tratado de varios asuntos internos, nombrar una comisión que se encargaría de la forma de los estatutos, la que quedó formada con las siguientes personas, señores Julio Ramírez, Prudencio Vilugrón, Olegario Méndez, Francisco de Asís y Guillermo Reyes. Entre otras, se acordó a la vez citar encarecidamente a todas las personas que tienen en su poder, para la venta, entradas del beneficio que dará el Circo Strong Man el Jueves 27 del actual; para una reunión en el local Rosas 1049 a las 21 horas.

Se levantó la sesión acordando reunirse el próximo Domingo en el mismo local a la misma hora.

CENTRO DEMOCRATA DE MAIPU.— En la última Asamblea, se dió cuenta por el señor presidente de dos cartas de los señores don Malaquías y don Luis Malaquías Concha. Se acordó enviar nota a los Centros de propaganda de Santiago para que envíen comisiones a ésta, para ponerse de acuerdo, respecto a la inscripción y elección y citar especialmente a los miembros del Centro de Propaganda Artemio Gutiérrez, para reorganizarlos y elegirle el directorio para el año 1919, esta Asamblea se celebrará hoy Miércoles 26 del presente a las 21 horas, en la secretaría Dolores 559, así mismo se acordó enviar un denuncio a la Agrupación de Santiago, respecto a la conducta del falso demócrata, secretario de la Municipalidad y ayudante de policía.

CENTRO DEMOCRATA FRANCISCO LANDA. — Como estaba acordado celebró sesión bajo la presidencia del señor Juan N. Frías.

Se acordó lo siguiente, presentar una minuta de lo que nuestro centro irá a tratar en la convención de los centros, designándose al presidente y secretario para que con amplias facultades obren en bien de nuestra colectividad política y hacer un pliego de peticiones para dirigirlo a la Agrupación Central para que ese alto cuerpo directivo patrocine dichas peticiones que se harán a la representación parlamentaria y municipal de Santiago.

Finalmente se aceptó la renuncia que hace de su puesto el delegado del Centro Guerrilleros, señor Marcos Ibarra, fundando su renuncia por motivos de salud, nombrándose al efecto delegado a ese Centro amigo, al señor Fortunato Rojas.

Se aceptaron como socios a los señores Pedro Oterola y Manuel Pérez, quedando en tabla siete solicitudes de aspirante a socios.

CENTRO DE PROPAGANDA DEMOCRATA DE PROVIDENCIA. — El Lunes pasado celebró asamblea extraordinaria este centro político.

Se acordó felicitar al Centro Guerrilleros por la obra de propaganda política en que está empeñado y recomendar a todos los socios su asistencia a estas giras. Se nombró además a los señores Ramón Pérez y Fidel Rodríguez para que representen oficialmente al Centro y hagan uso de la palabra en cada una de estas giras y conferencias.

En seguida se pasó a ocupar de la situación, de la Agrupación de Providencia ante la Agrupación Departamental y se aprobó el siguiente proyecto de acuerdo: "Habiendo una comisión nombrada por la Agrupación Departamental para que investigue los cargos que obran en contra de la Agrupación de Providencia, el Centro acuerda facilitar la labor de esa comisión, insertándole en una nota los cargos más graves y sus pruebas evidentes."

A continuación el señor Oscar Porras manifestó la conveniencia que había en activar en cuanto sea posible la labor del Centro.

Terminó recomendando al Centro estas dos virtudes que son los cimientos sobre los cuales deberá construir toda su obra de propaganda social y política.

Se acordó abrir nuevos registros y citar próximamente a asamblea para elegir la nueva mesa que presidirá este Centro durante el presente año; se nombró al efecto una comisión compuesta de los señores Serey, Pérez y Porras.

"ES LA CANTINA, ANTESALA DE LA RUINA".

VIDA SOCIAL

BANQUETE AL MINISTRO DEL ECUADOR.—

Con motivo de su viaje al Ecuador, la colonia de esta capital despedirá al señor Aguirre Aparicio con un almuerzo, el próximo Domingo 30. Los ecuatorianos que deseen adherir a esta manifestación, pueden pasar a Ahumada 89, donde el tesorero, señor Marín.

FUNERALES DEL SEÑOR DON VICTOR BORGOÑO DAVILA.—

En la tarde de ayer se efectuaron en Valparaíso los funerales del señor don Víctor Borgoño Dávila, fallecido a fines del año pasado en París, donde desempeñaba el cargo de secretario de la Legación de Chile en Francia.

Momentos después de desembarcar sus restos en el Muelle Fiscal, fueron trasladados al Cementerio, acompañados de un numeroso cortejo, en el que iban los deudos del extinto y distinguidas personas de nuestra sociedad.

Antes de su sepultación, hizo uso de la palabra el jefe de la Sección Consular del Ministerio de Relaciones, señor Nicolás Novoa Valdés.

Despidieron el duelo los deudos del señor Borgoño Dávila y el Ministro de Relaciones Exteriores, señor don Luis Barros Borgoño.

FELICITACION.—

Con motivo del reciente triunfo obtenido en Nueva York, por el cantante chileno señor Renato Zanelli, varios caballeros de la Bolsa de Comercio de esta capital le han dirigido el siguiente cablegrama de felicitación:

"Renato Zanelli. — Chilean Consulate. — New York. — Felicitaciones prosperidad". — Nicolás Orrego. — Gustavo Gana. — José Luis Granier. — Alberto Fabres.— Pedro de Castro. — Alfredo Romero. — Luis Ramírez. — Carlos E. Wessel. — Juan Ignacio León. — Carlos Salinas G. — Agustín A. Riesco. — Osvaldo Bernstein. — Augusto Ovalle".

BUENA MUSICA.—

Numerosa concurrencia asistió anoche a la inauguración de los Martes de Moda en el Garden Theatre.

A más del buen espectáculo cinematográfico, la orquesta del maestro Rada desarrolló un hermoso programa musical, tocando algunos trozos de Grieg, Tchalkowsky, Boito y otros autores, que fueron manifiestamente del agrado del público.

MATRIMONIOS CONCERTADOS.

Ha quedado concertado el matrimonio del señor Oscar Ruíz Tagle Solar con la señorita Raquel Humeres Solar.

Hizo la visita de estilo el señor Arturo Solar Vicuña.

En Valdivia se ha concertado el enlace de la señorita Emmy Anwandter con el señor Pablo Heriberto Arlt.

CAMBIO DE RESIDENCIA.—

Don José Miguel de la Jara y familia han fijado su residencia en Bandera N.o 714.

EL CONSUL DE CHILE EN NEWPORT.—

El próximo mes de Abril parte a Estados Unidos el señor Domingo R. Peña Toro, Cónsul de Chile en New-Port, acompañado de su familia.

DE EUROPA.—

De Alemania han llegado las señoritas Ursula Anwandter y Hellmuth Anwandter.

DE ESTADOS UNIDOS.—

En el mes de Mayo próximo llegará a ésta, de regreso de Estados Unidos, la señora Josefina Barros de Valdivieso, acompañada de su hija Inés.

BAUTIZO.—

Ha sido bautizada María Rebeca de las Mercedes, hija del señor don Jorge E. Silva S. y de la señora Rebeca Infante de Silva.

Puso los óleos el Obispo de La Serena, Monseñor Carlos Silva Cotapos, y fueron padrinos don Agustín Vargas Larraín y la señora Domitila Silva de S.

NACIMIENTO.—

Ha venido al mundo Rubi María Encarnación Díaz Jaña, hija del señor David Díaz Gascogne y de la señora Victoria Jaña de Díaz Gascogne.

ENFERMOS.—

Ayer fué trasladado desde la Escuela de Aviación al Pensionado del Hospital de San Vicente, el guardiamarina de nuestra Armada, señor Leonidas Macuada S., cuya salud desde hace días era grave.

—Se encuentra delicada de salud la señorita Nora Matus Galland.

FALLECIMIENTO.—

El Miércoles de la semana pasada, víctima de una penosa enfermedad, falleció en Los Andes, a la edad de 15 años, la señorita Irma Reuser Bravo, rodeada del cariño de los suyos y del aprecio de todos cuantos pudieron conocer sus nobles cualidades.

De carácter dulce y sencillo, a la par que franco y jovial, amó la vida y la sirvió, rindiendo un verdadero culto a las bellas cualidades que la adornaban.

VIAJEROS.—

Se ha dirigido a Constitución el señor Fernando Aldunate Peña.

—Ha regresado de Curanilahue don Luis Alberto Cariola y familia.

—De Las Ventanas ha regresado el señor Pedro Moisan G., señora Rafaela C. de Moisan y familia.

—Ayer llegaron de Papudo las familias Iñiguez Larraín, Lyon Iñiguez y Bunster Iñiguez.

—A Bulnes ha regresado la señorita Rosa Hernández, acompañada de su sobrina, señorita Fresia Ferrada Hernández.

MAYO

Peluquería = Baños y Perfumería

EL VIERNES 28 DE MARZO

Inauguración Oficial de este LUJOSO ESTABLECIMIENTO

Unica Casa en su clase en toda la América del Sur con servicio completo e higiénico para Señoras y Caballeros.

962 = PORTAL FERNANDEZ CONCHA = 962

Teléfono 820 -:- SANTIAGO -:- Casilla 3373

Boca fresca, dientes blancos

y aliento puro, son la mejor carta de recomendación, y se obtienen con el uso de la celebrada

PASTA ESMALTINA

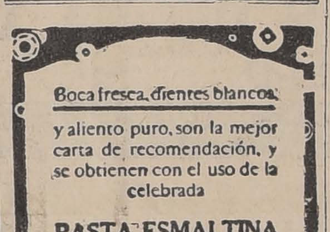

Casa=Jardín

En posición muy sana, mucho aire, especial para niños. Tiene seis espaciosas habitaciones, baño, cocina, galpón cerrado 9 por 12, alcantarillado, luz eléctrica, gas, jardín. Tiene 20 metros de frente por 29 de fondo. Calle Madrid 845. Precio: $ 24,000. Costó más de $ 35,000. Se vende por viaje a Europa.

Enfermera

Señora respetable precisa enfermera por meses, competente, recibida, tenga muy buenas recomendaciones, regular edad. Se exige mucho aseo. Buen sueldo.

MANUEL RODRIGUEZ 442

26-C

PoLVoS SEVE DE LYS CREMA SEVE DE LYS LECHE SEVE DE LYS

¡SON PRODUCTOS INFALTABLES EN EL TOCADOR DE UNA DAMA QUE SE PREOCUPA DE SU JUVENTUD Y DE SU BELLEZA!

VICHY

MEDICINAL DE VILLA VICENCIO

Por los certificados que el público conoce, se ha comprobado que el **VICHY MEDICINAL de Villa Vicencio** es tan eficaz como insubstituible en el tratamiento de la dispepsia, gastralgia, cólicos hepáticos, arenillas, gota, artritis, diabetes y en general en todas las enfermedades del estómago, hígado y vías urinarias que requieran una medicación suave, natural y de acción rápida y segura.

Por eso también es recomendado por los más notables médicos nacionales y extranjeros y es preferido por los enfermos y convalecientes más delicados.

De venta en boticas, droguerías, almacenes, hoteles y restaurants.

Por mayor: en **MONJITAS 867.** —Teléfono Inglés 2321.

Dr. GIANELLI

Especialidad en sífilis, piel, vías urinarias.

21 DE MAYO 562

Consultas: 1 a 3.

PESCADO Y MARISCO

EL MERCADO, SAN ANTONIO 774—VENDE POR MAYOR y MENOR

Abierto de 7 a 12 y de 15 a 18—Domingos, de 7 a 12

Teléf. Inglés 2002 **Sociedad Nacional de Pesca**

CHANCACA TRUJILLO

DE CLASE SUPERIOR

Ofrecen para entrega inmediata:

Hörmann y Cía.-Bandera 559

Vendedor

Aí por mayor, que conozca bien la plaza de Santiago, se necesita.

Dirigirse por carta:

HORMANN Y CIA. — SANTIAGO

29-C

Necrología

Voila les feuilles
sans seve qui tombent
sur le gazon. ... ...
... ...
A. de Lamartine

(Con motivo de la muerte de la señora Elvira Prieto de Barra).

Recordemos algunos rasgos de lo que en una oración sencilla dijo el poeta de Francia.

Arrancado por un airecillo de muerte, el ser humano cae como una hoja de Otoño. La onda del lago ya no expande el mumurio que era el encanto del bosque. Tiemblan las yerbas grises y todo se agosta o enmudece. Una racha que viene de la tumba, troncha las humanas criaturas, las que caen como inútiles plumas que el águila abandona al espacio cuando, al aproximarse el Invierno, otras plumas nacen para abrigar sus alas.

Cuando aquel viento de desolación silba entre los despojados ramajes, los pinos rumorean lúgubremente y la campana voltea sus llorosos tañidos, a cada airecillo que sube, a cada onda que se queja, el poeta se pregunta: ¿no es esa la voz de los míos, de los seres adorados que se fueron? Lloraros, dice, es la suprema felicidad: olvidaros sería olvidarnos de nosotros mismos, puesto que sois una fibra de nuestro propio corazón...

A cada hoja que cae se siente mejor la verdad de los sencillos versos del poeta. También se rememoran a cada ser querido que entera el tortuoso viaje.

Sin embargo, ¿no es inútil exteriorizar lo que se siente íntimamente? Talvez no. Muchas almas fraternales y amigas lloran el alejamiento eterno que motiva estas líneas. Ella hizo el bien y sufrió intensamente. Nuestros corazones guardarán para ella un respetuoso y verdadero afecto, impregnado en lágrimas de gratitud.

J. M.

TURF

VALPARAISO SPORTING CLUB

ASIGNACION DE PESOS PARA LAS CARRERAS DEL DOMINGO PROXIMO EN VIÑA DEL MAR

Premio NABOT.—1,600 metros.—Para caballos de 3 años nacidos en el país que no hayan ganado más de $ 10,000.—Peso: 50 kilos.—Recargo de un kilo por cada $ 1,000 o fracción ganada.—Entrada: $ 25 —Premios: $ 2,500 al 1.o y $ 250 al 2.o

Kilos		Kilos	
Fatherless	57	Endimión	54
Silver Lassie	56	Wagram	54
Herculano	55	Foglia	53
Tajamar	55	Crítica	49

Premio NAUGAT.—1,000 metros. —Para productos de 2 años que no hayan ganado.—Peso: 56 kilos.—Entrada: $ 35.—Premios: 3,500 pesos al 1.o y 350 al 2.o

Afilador	56	Aceituna	54
Deporte	56	Galana	54
Gran Mogol	56	Mala Noticia	54
Kipsol	56	River Fly	54
Levien	56	Sung Light	54
Reflejo II	56		

Premio JUAN MATTHEWS. —(Carrera clásica).— 2,600 metros.—Handicap libre.—Para caballos que hayan llegado placé en carreras de más de 1,600 metros en la actual temporada.—Las inscripciones que significarán aceptación del peso, se abrirán el Martes anterior al día de la carrera, a la misma hora.—Entrada: $ 100.—Premios: $ 8,000 al 1.o, $ 800 al 2.o, $ 400 al 3.o y $ 800 al criador del ganador si éste es nacido en el país.

Rosicler III	69	Sydney	52
Epsom	64	Gull	51
Captain	63	Coqueta IV	50
Bishop	62	España	50
Buñuelo	60	Cunoumen	48
Fernet	58	Fabia	48
Priorato	58	Majuelo	48
Bayaceto	57	Turpin	47
Brick	57	Cancerbero	46
Calais	57	Tirteo	46
Cervantes	55	Belfort	44
Carbine	54	A. Belle	40
Brigth Girl	53	Almendrito	40
La Moselle	53	E. Ferry	40
Germán	52	Herculano	40
La Victoire	52	Trajano	40

Premio NELSON.—1,000 metros.—Para Omnium.— Handicap.— Entrada: 25.—Premios: $ 2,500 al 1.o y 250 al 2.o

(1.a serie)

Le Rhone	66	Sensata	48
Alvia	65	Rústico	46
Guardián	59	Foquita	45
Botánica	56	Locura II	43
Girasol	56	Baldramina	42
Ocampo	55	Ruric	42
Pisanella	53	Simplice	42
Crecy	52	Luz Fría	40
Rex White	52	Vichy	40

Premio NELSON.—1,000 metros.—Para Omnium.— Handicap.—Entrada: $ 25.—Premios: $ 2,500 al 1.o y 250 al 2.o

(2.a serie)

Chifión	60	Pau	48
Piragua	58	Tranquilla	48
Triaca	58	Malmaison	46
Vizcaíno	52	Compiegne	45
Cadorna	51	Guabiyú	45
Pencahue	51	Defensa	44
Cápsula	50	Embrollona	43
Minx	50	Alboroto II	43
Gladiadora	49	Trocadero	40

Premio NICKEL.—1,400 metros. —Para no ganadores en la temporada.— Handicap. —Entrada: $ 30. —Premios: $ 3,000 al 1o y 300 al 2.o

(1.a serie)

Fernet	64	Titanic	48
Campoamor	60	Orcajo	47
Normandía	59	G. de Oro	46
Amurat	56	Cholo	42
Swallow	55	Pichunga	40
Corchea	50		

Premio NICKEL.—1,400 metros. —Para no ganadores en la temporada.—Handicap. —Entrada: $ 30. —Premios: $ 3,000 al 1o y $ 300 al 2.o

(2.a serie)

Foquita	58	Portales	50
Glengarry	58	Foglia	47
Tinkabelle	57	Embrollona	46
Willingly	56	Paraíso	46
Capucine	55	Alboroto II	45
Endimión	54	Farinette	40

HIPODROMO CHILE

Asignación de pesos para las carreras del próximo Domingo

Premio NERVY.— 800 metros.— 1.a serie.

Kilos		Kilos	
Viana	62	Rolandito	48
Torcuato	60	Torcacita	48
Candelilla	56	Quetti	47
Remadora	55	Indian Chief	47
Date	54	Edris	46
Personaje	52	Pelucón	45
Bruja	52	Elegantón	42
Girl	50	Agorera	40
Juvenil	49		

Premio NERRY.— 600 metros.

Camargito	56	Brumita	52
Tanguera	54	Uranie	51
Lyorna	53	Teruca	51
Cefó	53	Alianza	49
Don Chimba	52		

Premio NERVY.— 800 metros.— 2.a serie.

Radium	63	Nail	47
Corza	58	Belle	45
Viñita	58	Slava	45
Gregorita	54	Burrito	44
Pasatiempo	53	Sa Nó	44
Calamón	51	Combatito	43
Mayreno	50	Pastor	43
Lindísima	50	Miseria	41
My Friend	49	Pyjama	42

Premio NECIO.— 1,200 metros.— 1.a serie.

Mrs. Joe	64	Practicanta	50
Whisky Sower	57	Rolanda	50
Galia	56	Couturière	49
Girl	54	Floriser	48
Cultura	54	Flor de la P.	47
Balaclava	54	Bow	45
Recompensa	53	Caupolicán	42
Barbarroja	52	Escoria	41
Tarff	51	Alga	40

Premio NECIO.—1,200 metros.— 2.a serie.

Hiawatha	58	Lag	53
Regata	57	Rasqueta	53
Ivy White	56	Ratisbona	52
Océano	55	Paladín	51
Jacob	55	Silly	49
Mabille	55	Blue and W.	48
Temeraria	54	Niágara	47
Vitela	54	Fragata	46
Oregón	54	Traidor	45
Daring	53		

Premio NINON.—1,900 metros.— 2.a serie.

Mrs. Joe	60	Rolanda	48
Viajero	58	Lochinwar	47
Pizarro	57	Mabille	47
Juliano	55	Pocochay	46
Duke	54	Chavala	46
Cultura	52	Ginger	45
Música	50	St. Gaudens	40
Leoncillo	49		

CASA BURGALAT

JUEVES 27

Exposición

SOMBREROS MODELOS

CASAS

En

Arriendo

Necesitamos con urgencia casas de

$ 500 a $ 600

para arrendatarios de reconocida solvencia y honorabilidad.

No cobramos comisión a los propietarios.

Valenzuela & Balmaceda

1131-Catedral-1131

Nurse

inglesa o americana, se necesita para un niño de tres años.

Tratar:

PEDRO DE VALDIVIA 343

x-1547-26-c

ES INUTIL

pensar en que pueda encontrarse un desinfectante más apropiado para usos caseros que el

Reune cualidades especiales que no tiene ningún otro desinfectante.

En el aseo diario de su casa, en el lavado de pisos, lavaplatos, excusados, etc., es indispensable.

Para dar a conocer el **CLORONAFTOL**, a quienes aún no lo han usado, se venderá por algunos días, **UN FRASCO**, con la cantidad suficiente para hacer 20 litros de solución efectivamente desinfectante y limpiadora por

$ 1.20 M/CTE.

Aprovéchese de esta oportunidad. Corresponda al interés de esta Oficina

Señores Boticarios en este envase hay buenas ofertas que les interesa conocer

Importador-Representante de Firmas Norteamericanas

HERNAN VIJIL O.

SANTIAGO COMPAÑIA 1077 — VALPARAISO BLANCO 951

NEUMATICOS "GOODYEAR"

800 x 135

820 x 135

para Hudson Super-Six.

Acabamos de recibir:

GRAHAM, ROWE & CO.

BANDERA 267

Comerciantes

$ 46 los 46 kilos
arroz Siam 1.ª Clase

$ 50 los 46 kilos
arroz Chiclayo

$ 60 los 46 kilos
arroz Japonés

$ 8 el cajón velas
para 10 c.

Queso buena clase
kilo $ 2.50

Parafina cajón
$ 23.40

OFRECEN

M. Aguiló Hnos

PUENTE 575-579

KAOLIN

COMPRAMOS

Ofertas en
Vicuña Mackenna
1242

1539-27-C

ESTREÑIMIENTO
GRANOS DE SALUD
del Dr FRANCK

T. LEROY, 96, Rue d'Amsterdam, PARIS
y todas las Farmacias.

Fondo de cobre
perfecto estado. 1,200 litros.
VENDO
Tratar y verlo:
MARTINEZ DE ROZAS 4155
x-1612-26-c

CEMENTO
BLANCO EDISON
Para estuco realiza
CASTRO 78
Casilla 1263 - SANTIAGO

CABALLEROS Y JOVENES, SI QUIEREN VESTIR ELEGANTEMENTE Y QUE SU TRAJE SEA DE DURACION Y ECONOMICO, DEBEN ACUDIR A LA SASTRERIA

LA MODA IDEAL

PUENTE 622

LA QUE ACABA DE RECIBIR UN ESPLENDIDO SURTIDO DE CASIMIRES IMPORTADOS Y A PRECIOS QUE ESTAN AL ALCANCE DE TODO EL MUNDO.

Hagan un ensayo para que se convenzan y quedarán bien servidos!

PATENTES DE INVENCION

Al Ministerio de Industria y Obras Públicas se han presentado los siguientes inventores, solicitando del Supremo Gobierno patente de privilegio por los inventos que se indican:

Don Luis Eduardo Cifuentes, para "Una reforma introducida en los relojes murales o de colgar, mediante la cual y valiéndose de una doble esfera pueden adaptarse los relojes al sistema de horas sucesivas de 1 a 24, sin modificar en nada sus mecanismos".

Don Pedro Frugone Risso, para "Un anunciador adaptable a recipientes destinados a calentar líquidos, el que anuncia con un silbato el momento de la ebullición".

El señor Wilhelm Mauss, para "Mejoras en los procedimientos de estracción de sales de los líquidos que las contienen, por concentración".

El señor Frank Earl Marcy, para "Mejoras en molinos de rodillo".

Los señores A. Kapelusz y Cía., para "Un nuevo sistema de rayado de papel destinado al aprendizaje de la escritura".

En cumplimiento de las disposiciones supremas reglamentarias de las patentes de invención se da el presente aviso, y se previene al público que las oposiciones de los que se consideren perjudicados en sus derechos se aceptarán en esta oficina durante 30 días, a contar desde esta fecha.

Santiago, 22 de Marzo de 1919.

El Jefe de la Oficina de Patentes de Invención. 27-C

Casa para Escuela

Pídense propuestas públicas para dotar de local a la Escuela número 177 de Hombres de esta ciudad, dentro del radio comprendido por las calles de Marín, Mujica, Av. Italia, Av. Seminario y por un canon máximum anual de $ 4,200.

La casa deberá tener cinco salas para clases de 5 a 6 metros de ancho por 7 a 8 de largo, galpón para gimnasia, patios adecuados y las instalaciones higiénicas necesarias.

Los propietarios harán por su cuenta las reparaciones que indique esta oficina.

Las propuestas se abrirán el 31 del mes en curso, a las 15 horas, en la Sección de Locales de la Inspección de Instrucción Primaria.

EL INSPECTOR GENERAL.
30-C

NECESITO
Buen Peluquero
que conozca bien el ramo, para Rancagua. Buen sueldo. Verse en ésta:
SANTA FILOMENA 562
De 17 a 19 horas.
x-1610-26-c

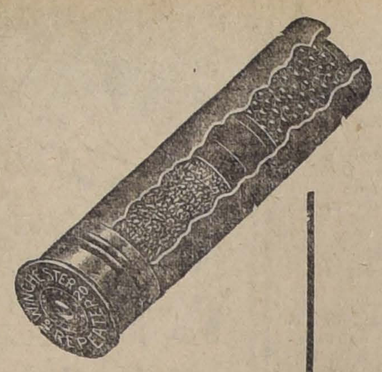

CARTUCHOS
Winchester
BALLISTITE INFALIBLE
Calibre 12=16=20=32 y 410
A PRECIOS SIN COMPETENCIA
OFRECEN
Fratelli Castagneto
Alameda y San Martín

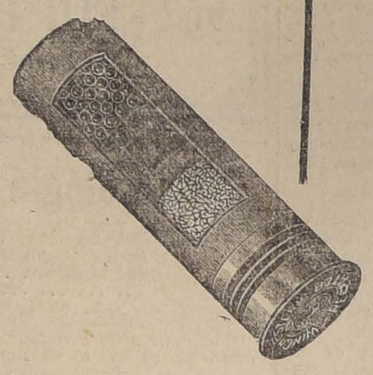

Automóviles MINERVA
Para conseguirse coches de los NUEVOS MODELOS de 4 y 6 cilindros, saliendo de la Fábrica en Julio-Agosto del presente año, conviene hacer sus pedidos
INMEDIATAMENTE
ÚNICOS REPRESENTANTES PARA CHILE:
COMPTOIR DE LA COSTA DEL PACÍFICO, Soc. Anón.
Casilla 96-D -:- San Antonio 355 -:- Tel. Ing. 996

Raglanes
Y
Sobretodos
Forros finos seda igual a los importados, desde:
$ 120
SASTRERIA
La Corona
Portal Edwards, por Bascuñán 24

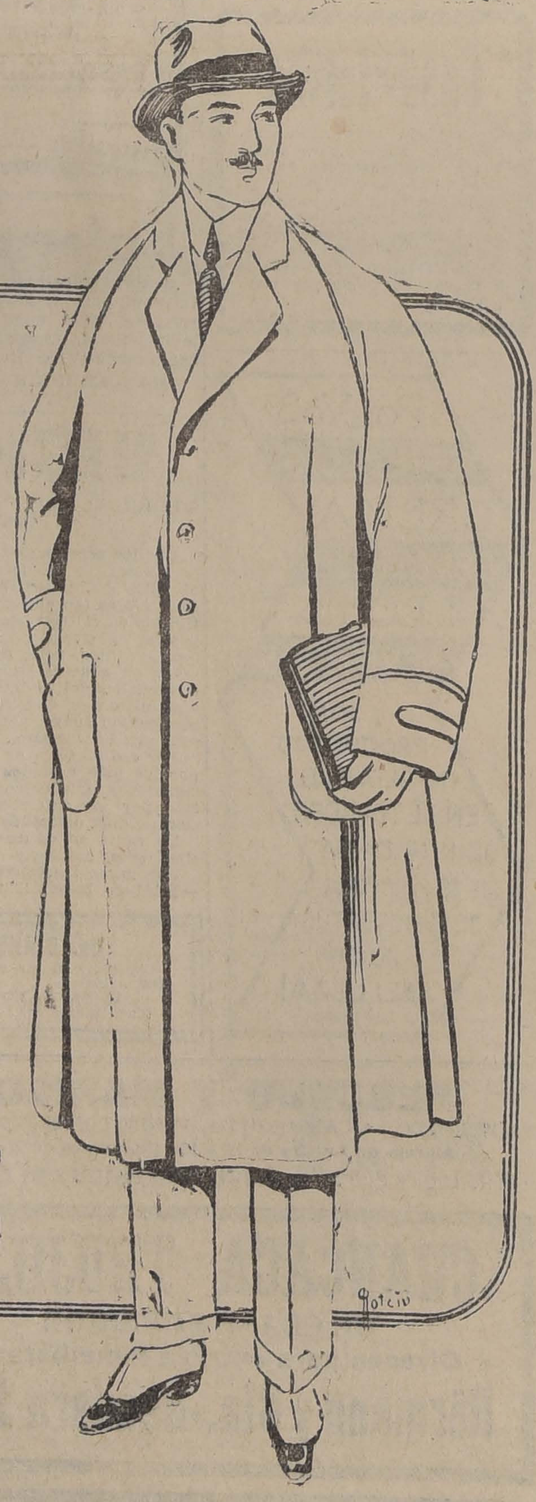

TATTERSALL
En la Feria del
VIERNES 28
se rematarán por liquidación de fundo:
1 POTRO CHILENO INSCRIPTO (TORPEDO)
ganador de 1er. Premio en la Exposición de Chillán de 1917.
5 YEGUAS CHILENAS INSCRIPTAS,
dos de ellas con cría, y todas cubiertas por el mismo potro.
EL GERENTE.

LEY DE PAPEL SELLADO, TIMBRES Y ESTAMPILLAS
Reglamentos e índice alfabético
tan minucioso como completo e indispensable para la consulta de estas disposiciones,
A LA VENTA
en la Biblioteca Nacional, Administraciones de Correos y Tesorerías Fiscales de Santiago y provincias, y en las Librerías de Miranda, Zamorano y Caperán, Hume y Walker y otras de esta capital.
Precio: $ 1.80 el ejemplar
x-1563-28-c

Ministerio de Instrucción Pública

CONCURSO

Llámase a concurso para proveer en propiedad la asignatura de castellano y lógica del Liceo de Niñas N.o 2 de Santiago, con dieciocho horas semanales de clases.

Los interesados deberán presentarse por escrito antes del 1.o de Abril próximo acompañando los certificados y documentos que acrediten su competencia, al Liceo de Niñas número 2.

Detalles del concurso se darán en la Dirección de ese Liceo.

Santiago, 21 de Marzo de 1919. 26-C

LAS MALAS CONSECUENCIAS de ciertas enfermedades tienen su remedio específico. Yoduro de potasio y Bicloruro de mercurio contiene nuestro célebre.
JARABE DEPURATIVO
análogo al antiguo de Gilbert. Pídalo en todas las Boticas y exija nuestra marca.
LABORATORIO CHILE
Av. Ecuador 3575.-Santiago

MADERAS
de LINGUE, LAUREL y RAULI, secas
OFRECEMOS en nuestros depósitos, en los desvíos Vicuña Mackenna, República y por carros directamente de la frontera.
Contamos con carros propios para su despacho
ALONSO Y DIEZ
OFICINAS
Delicias 2827 SANTIAGO | Casilla 43 PITRUFQUEN

INFORMACIONES DEL EXTERIOR

Servicios de NUESTROS CORRESPONSALES ESPECIALES, vías Eastern y Colón, y de "The Associated Press", vía Colón.

Todas las comisiones y subcomisiones de la Conferencia de Paz tienen prontos sus informes

La Comisión de la Liga de las Naciones trabajó ayer activamente. — Se aceptaron diversas enmiendas al proyecto de constitución de la Liga

LA CUESTION DE HUNGRIA ES EL TEMA DE LOS COMENTARIOS GENERALES EN LOS PAISES DE LA ENTENTE

Se renuevan las censuras al Congreso de Paz por la prolongación de los debates sobre el tratado preliminar

EL GOBIERNO ESPAÑOL DECLARA SUPRIMIDAS TEMPORALMENTE LAS GARANTIAS CONSTITUCIONALES EN TODO EL TERRITORIO DEL REINO

EL CONSEJO SUPREMO INTERALIADO

PARIS 25. — Es probable que los resultados de las deliberaciones del Consejo Supremo en su sesión de hoy no queden consignados en un comunicado oficial, pero no hay duda que tomaran forma y sus efectos notarán en la labor de la Conferencia, especialmente en lo referente a reparaciones, fronteras y Liga de las Naciones.

Los defensores de la Liga sostienen que la discusión de su proyecto no retardará el Tratado de Paz, ya que las discusiones referentes a ella se mantienen durante sesiones nocturnas y están prontas a estar terminadas. Agregan que los verdaderos obstáculos para el Tratado son las cuestiones de principio sobre las cuales los premiers de la Entente no han podido, hasta aquí ponerse de acuerdo.

ALIMENTOS ENVIADOS A LOS PRISIONEROS RUSOS EN ALEMANIA

COBLENZA, 25. — Ochenta carros de alimentos comprados por Mr. Hoover para los prisioneros rusos en Alemania llegaron a esta ciudad trasladándose la carga desde los carros franceses a los alemanes antes de enviarla a su destino.

La distribución de esos aprovisionamientos será supervigilada por expertos norteamericanos.

Las enmiendas propuestas a la Constitución

DE LA LIGA DE LAS NACIONES

PARIS, 25. — La comisión de la Liga de las Naciones reanudó su sesión a las ocho y media de la tarde, bajo la presidencia de Wilson, y se cree que sesionará hasta media noche.

En vista del gran número de enmiendas presentadas, se cree que la revisión de la Constitución de la Liga necesitará de varias otras reuniones.

Las enmiendas propuestas se dividen en tres categorías:

Las presentadas por los neutrales;

Las presentadas por un senador norteamericano y

Las presentadas por Wilson, el coronel House y Lord Robert Cecil.

Las presentadas por el último grupo incluirán todos los argumentos con que sus autores piensan esclarecer el proyecto y satisfacer las objecciones de todos los círculos.

EN EL CONSEJO SUPREMO

Los cables alemanes. — Las reclamaciones polacas y checoslovacas

PARIS 25. — El Consejo Supremo Interaliado aprobó el punto de vista norteamericano en el sentido de que los cables submarinos no constituían presa de guerra. La cuestión fué presentada en un informe del comité que abarca tres puntos principales.

El Comité, por unanimidad, adoptó que los cables pueden haber sido cortados por razones militares, pero se dividió cuando se trató de si podían ser considerados como presa de guerra de los buques de guerra. Gran Bretaña, Francia y Japón, apoyaban esta idea, pero los Estados Unidos e Italia, se opusieron a ella.

La resolución del Comité fué, por unanimidad, que los Estados Unidos o la otra parte interesada fueran consultadas acerca de la disposición final de los cables que llegan a su costa.

El Consejo aprobó finalmente la disposición que los cables no constituían presa de guerra, sino que debían ser considerados como las demás propiedades privadas del enemigo. En esta forma fué redactada para su inserción en el Tratado.

Esta disposición afecta trece cables alemanes, incluyendo los que van hacia América y varios en el Pacífico, conectados con las antiguas colonias alemanas.

El Consejo aprobó igualmente enviar un telegrama a los polacos y checoslovacos, pidiéndoles que sometan sus dificultades a la Comisión que se encuentra allí, en vez de dirigir sus reclamaciones al Congreso de Paz.

Esta proposición, que fué hecha por los Estados Unidos afectan la zona carbonífera del distrito de Teschen, que reclaman los polacos y checoslovacos.

CORRECCIONES AL TEXTO DE LA CONSTITUCION DE LA LIGA DE LAS NACIONES

PARIS, 25.—Los delegados norteamericanos han llegado definitivamente a un acuerdo acerca de la enmienda que proponen al artículo 10 de la Constitución de la Liga de las Naciones para salvaguardar la doctrina Monroe.

La enmienda provee que los acuerdos tomados bajo la Constitución no podrán ser establecidos de un modo que infrinja los principios de política internacional reconocidos generalmente.

El Presidente Wilson deseaba presentar una enmienda en la reunión de ayer, pero descubrió una pequeña imperfección en el texto y se reservó el derecho de presentarla posteriormente. Está redactado en forma de un apéndice al artículo que impone a los miembros de la Liga respetarse y preservarse contra toda agresión externa la integridad territorial y la independencia política de sus miembros. A propósito evita mencionar la doctrina por su nombre.

Visto que en diferentes ocasiones, el Presidente Wilson y el coronel House discutieron esta materia con Lloyd George, Clemenceau y Orlando, se asegura que esta actitud del Presidente favorecerá su presentación a la Comisión.

Anoche se hicieron varios otros cambios en la Constitución, los que los norteamericanos consideran como de gran importancia. Entre ellos figura la introducción de un substituto a la frase "Estados miembros de la Liga", en el artículo 10 y en las demás partes de la Constitución, pues se dice que esa frase crearía la calidad de miembro.

COMUNICADO OFICIAL RESPECTO DE LA SESION DE LA COMISION DE LIGA DE LAS NACIONES

PARIS, 25.—El comunicado oficial dice:

"La Comisión de Liga de las Naciones tomó ayer en consideración las enmiendas a los artículos 9 a 14; de este modo, las dos terceras partes del proyecto han sido ya examinadas.

"La próxima sesión se verificará el Miércoles."

LLEGAN A VENECIA LOS ACORAZADOS AUSTRIACOS ENTREGRADOS A ITALIA

ROMA, 25.—Llegaron a Venecia los acorazados que pasan a poder de Italia. A pesar de la lluvia, un público enorme asistió al paso de los buques por el Gran Canal.

El Rey, el Ministro de Marina, varios parlamentarios, las autoridades y numerosos periodistas presenciaron el desfile a bordo del "Audace".

La muchedumbre aclamó con entusiasmo al Rey y a la marina italiana.

Asistieron también al desfile los agregados navales de Francia, Inglaterra y Japón y la misión naval brasileña.

La ciudad y los buques estaban empavezados.

Censura sobre las informaciones

RELATIVAS A LA ACCION DEL CONSEJO SUPREMO

Se decide que sólo se publiquen los comunicados oficiales. — Críticas de la prensa parisiense.

PARIS 25. — La decisión adoptada por el Consejo Supremo, respecto a no permitir que se publique nada relativo a sus procedimientos, con excepción del comunicado oficial, ha causado gran indignación a la prensa de París.

Los diarios que habitualmente comentan los asuntos extranjeros, condenan enérgicamente esta actitud. Otros hacen seguir el comunicado de algunas observaciones sarcásticas.

Por ejemplo, escribiendo en "Le Figaro" M. Raymond Recoly. dice: "Cuando la solución es tan inquietante; en el momento en que los gobiernos aliados, que no han dejado error por cometer, se encuentran más que nunca necesitados del apoyo de la opinión pública, levantan una verdadera muralla china entre ellos y el público".

"Le Matin" dice: "No somos nosotros los que debemos juzgar este método, que probablemente será grave y peligroso, y que ha de aumentar la ansiedad que hay en los países de la Entente.

Se comprende el tono de un artículo publicado en "L'Echo de París", por su título: "El Consejo de los Diez se oculta bajo la tierra".

"Le Journal" dice: "La Conferencia de Paz tomó una resolución heroica: decidió envolver su herida dignidad en el más absoluto misterio".

Las reuniones de Wilson

CON LOS PREMIERS DE LA ENTENTE

PARIS 25.— El Presidente Wilson, Lloyd George, Clemenceau y Orlando, resolvieron que, a partir de hoy Martes en la mañana, celebrarían dos reuniones diarias con el objeto de solucionar a la mayor brevedad las principales cuestiones referentes a las fronteras franco-alemana e italo-sur-eslava, a las reparaciones y a la Liga de las Naciones.

Los diferentes ministros de Relaciones que habían asistido a las principales conferencias no estarán presentes a las primeras sesiones de esta semana.

El Presidente Wilson y Orlando se reunieron hoy para discutir los problemas referentes a la frontera italiana, cuya solución se hace cada día más necesaria debido a los desórdenes que se producen en la costa oriental del Adriático. Orlando y Lloyd George regresarán en breve a sus respectivas capitales, las que no pueden abandonar por más tiempo a causa de la expansión del maximalismo.

La paz que aceptará Alemania

DECLARACIONES DE BERNHARD DERNBURG

ZURICH, 25.— Bernard Dernburg, ex-jefe del servicio de propaganda alemana en Estados Unidos ha publicado un artículo en el "Tageblatt" declarando que los alemanes no firmarán ningún tratado de paz que no esté inspirado en el espíritu de imparcialidad, justicia y reconciliación garantizada por el presidente Wilson en sus mensajes.

"El pueblo alemán dice, no firmará la paz que no contenga una Liga de las Naciones en la que Alemania pueda ser admitida con plenos derechos, y sólo admitirá el desarme cuando los demás miembros de la Liga desarmen a su vez.

NUEVA YORK RECIBE A LA 27.a DIVISION QUE VUELVE DE FRANCIA

NUEVA 25.— La 27.a división compuesta de veteranos neoyorkinos, que destruyeron la línea Hindenburg en la vecindad de Bony, y tomaron parte en otras numerosas acciones de guerra en Francia, fué recibida ayer triunfalmente, a su vuelta a los Estados Unidos.

Ambos lados de la Quinta Avenida, por donde desfilaron los soldados, estaban atestados de centenares de miles de personas que los aclamaban. El entusiasmo de los asistentes excedió los límites de lo imaginable. Por momentos aparecía más y más gente en cada punto de la Avenida, y en varias partes fueron rotos los cordones de la policía, por los espectadores ansiosos de dar siquiera una mirada a los combatientes.

El desfile comenzó en el Arco de la Libertad, a las 10 de la mañana, momento en que un sargento, condecorado con la Medalla de Honor y con la Cruz de Servicios Distinguidos, dió un paso desde el centro del arco, saludó las banderas aliadas, y cortó con su sable un grueso cordón de seda, extendido entre las columnas, y que representaban la línea Hindenburg.

La procesión se puso en marcha, encabezada por policía montada, y escoltando una cureña llena de banderas y flores, como un homenaje a los soldados caídos en Francia.

A continuación venía una bandera de servicio, que ostentaba 1.980 estrellas de oro, una por cada soldado caído en los campos de batalla, o muerto a consecuencia de sus heridas.

Los veteranos fueron revistados en el Altar de la Libertad, por el Gobernador Smith, el general O'Ryan, comandante de división, y un gran número de agregados militares extranjeros.

Todo el camino había sido profusamente adornado con las banderas aliadas. El tiempo se mostró magnífico, y en el cielo, absolutamente sin nubes, hacían las más atrevidas evoluciones los aviadores, mientras que los espectadores, llenos de júbilo, arrojaban toneladas de "confetti" sobre los bronceados veteranos.

LLEGAN A COWES ALGUNOS DE LOS BUQUES ALEMANES ENTREGADOS A LOS ESTADOS UNIDOS

LONDRES, 25.—Los vapores alemanes "Cleveland" y "Patricia", entregados a los Estados Unidos, han llegado a Cowes, para ser tripulados por marineros norteamericanos, y usados para el transporte de tropas.

SESION DE LA COMISION DE LIGA DE LAS NACIONES

PARIS, 25.—En la sesión celebrada ayer por la comisión de Liga de las Naciones, sesión que duró tres horas, se tomaron en consideración las enmiendas propuestas al proyecto de Liga de las Naciones.

Se llegó a un acuerdo respecto a un buen número de cambios de forma, con los cuales los miembros de la Comisión creen que se contestan, en un cincuenta, por ciento, las objeciones formuladas por Mr. Lodge y otros senadores norteamericanos.

Asistió el Presidente Wilson a la sesión, en la cual se discutieron las ideas sugeridas por los neutrales, tanto como por los beligerantes.

No se resolvió nada relativo a la doctrina Monroe, pero es probable que sea examinado en la próxima sesión, que tendrá lugar el Miércoles.

No se consideró la enmienda japonesa, relacionada con la igualdad de las naciones que formen parte de la Liga, como tampoco la enmienda francesa, por la cual se crea una oficina militar internacional.

Una vez hechas las enmiendas, el convenio entero será sometido a la Comisión de programa, la que lo pondrá en una forma legal definitiva, antes de presentarlo al Congreso de Paz.

ENMIENDA NORTEAMERICANA A LA LIGA DE LAS NACIONES

PARIS, 25.—La Comisión de la Liga de las Naciones adoptó hoy una enmienda propuesta por los delegados norteamericanos, y destinada a proteger a las naciones contra los influjos del laborismo extranjero y a afirmar el derecho de cualquier país que forme parte de la Liga a mantener el control sobre las materias que se encuentren dentro de su jurisdicción interna.

ESTAN LISTOS LOS INFORMES DE LAS COMISIONES DEL CONGRESO DE LA PAZ

PARIS, 25.— Virtualmente todas las comisiones y subcomisiones del Congreso de Paz están esperando instrucciones del Consejo Supremo para someterles sus informes.

Se dice que excepto los que requieren ciertas instrucciones sobre principios que deben venir de los premiers, los informes serán entregados a las pocas horas después que las instrucciones esperadas se reciban.

MIENTRAS LA CONFERENCIA HABLA, LOS MAXIMALISTAS OBRAN

Comentarios de los diarios ingleses sobre la situación de Hungría

LONDRES, 25.— El "Morning Post", aunque no cree que toda Hungría se encuentre en las mismas condiciones de Budapest, para convertirse al maximalismo, acusa a la Conferencia de Paz de haber retrasado la celebración del tratado, mientras que los idealistas que en ella hay, van en persecusión del fuego fatuo que se llama la Liga de las Naciones.

Manifiesta la creencia de que algunos intereses financieros internacionales trabajan en contra de la independencia de Polonia.

Dice también que el remedio está en tratar la situación diplomática en la misma forma en que se trató la situación militar, cuando todo fué confiado al general Foch.

Hace presente la idea de que se de al premier francés Clemenceau la dirección suprema, en forma que el probable fracaso que nace de la división en la Conferencia, pueda ser evitado.

El "Dayle Telegraph" dice que la gravedad de la situación es debida a la peligrosa falta de cálculo que hizo creer que la guerra tendría una duración mucho mayor, y que dejó a los aliados sin preparación en cuanto a la política de paz.

Confía en que no será perdida la lección de extrema urgencia que está siendo enseñada diariamente, para aquellos elementos que consumen tiempo y esfuerzos en introducir en el tratado de paz resultados a los cuales los hechos oponen una barrera infranqueable.

El "Daily Chronicle" dice:

"Los aliados tenían en sus manos una arma irresistible, que se llama el alimento; pero por hacer las cosas mal, por los desacuerdos, y por las tardanzas, hicieron perder el filo a esa arma".

Cree que el remedio ahora es usar una pronta acción militar combinada en contra del Gobierno magyar.

El "Daily Mail" dice: "Las tardanzas de la Conferencia de Paz, y el rechazo de hacer frente al problema ruso, son los directamente responsables de la actual inquietante situación. Mientras que la Conferencia habla, los maximalistas obran".

El "Daily News" dice: "Esta trágica situación es debida al fracaso de los aliados en proveer de alimentos y materias primas a los Imperios Centrales, mientras que la Conferencia de Paz está tratando de conciliar la política de espoliaciones territoriales con el espíritu de la Liga de las Naciones".

El mismo diario condena también la negativa de la Conferencia de Paz para reconocer al Gobierno maximalista ruso, y tratar con él.

LOS PROBLEMAS ECONOMICOS DE LA PAZ

INFLUENCIA DE LA REVOLUCION HUNGARA EN LA BOLSA

PARIS, 25. — "Le Temps" anuncia que hoy día fué el peor para la Bolsa desde que se iniciaron las negociaciones de paz pues las ventajas obtenidas por los maximalistas en Hungría han sido causa que se dieran numerosas órdenes de ventas, las que han provocado importantes depreciaciones de los valores. Las rentas cayeron de un modo apreciable.

EL APROVISIONAMIENTO DE LOS IMPUESTOS CENTRALES

LONDRES, 25. — Contestando a una interpelación en la Cámara de los Comunes el Secretario del Controlador de Alimentos, Mr. Mac Curdy dijo que aún no se enviaban alimentos a Alemania, con excepción de la zona ocupada por los aliados.

Agregó que no enviarían alimentos a la parte de Alemania no ocupada mientras el Gobierno no diera cumplimiento a las condiciones preliminares referentes a la marina mercante y a las finanzas.

Como un anticipo al cumplimiento de esas condiciones ya se habían enviado aprovisionamientos a Rotterdam y cerca de 45,000 toneladas habían llegado a Alemania y Austria.

LOS NUEVOS ESTADOS LIBRES

LA SOLUCION DE LA CUESTION POLACA

PARIS 25. — El Consejo de Guerra Supremo ha tomado nuevamente en consideración la cuestión polaca cuya solución se espera muy pronto.

Se estima que la recomendación de M. Jules Cambón, favoreciendo el establecimiento de un ancho corredor polaco a través de la Prusia Oriental, hasta el Báltico prevalecerá a pesar de las objeciones de Lloyd George.

Las divisiones polacas que se encuentran actualmente en Francia se dirigirán probablemente hacia el Báltico, desembarcando en Koenisberg en vez de hacerlo en Dansing, a fin de evitar toda disputa con los alemanes con respecto a esa última ciudad.

NO SE CONFIRMA LA RENUNCIA DE MASARYK

Importancia que tendría este acto

WASHINGTON 25. — El Departamento de Estado no ha recibido confirmación de la anunciada renuncia de Masaryk, como Presidente de Checoeslovaquia.

Los círculos oficiales están muy agitados por esos rumores que, si se confirman, irían en detrimento de la paz centro-europea.

El Presidente Masaryk, obrará en perfecto acuerdo con la Conferencia de Paz, y sus firmes sentimientos antimaximalistas se consideran como un apoyo para restablecer el orden en los Estados vecinos a Checoslovaquia.

TROPAS INTERALIADAS DESEMBARCAN EN SPALATO

PARIS, 25.—Al decir de informaciones llegadas a la Conferencia de Paz, han desembarcado tropas interaliadas en Spalato, a causa de los desórdenes ocurridos en la costa dálmata y ante el temor de que los disturbios asuman mayor gravedad.

LA SITUACION EN RUSIA

RUMANOS QUE SE NIEGAN A SERVIR CONTRA LOS MAXIMALISTAS

HARBIN, 25.—Según un despacho procedente de Irkutsk, 3,500 rumanos prisioneros de guerra que habían sido puestos en libertad por el Gobierno de Omsk, antes que servir en el frente contra los maximalistas entregaron sus armas y regresaron a su prisión.

Los rumanos se habrían negado igualmente a guardar los ferrocarriles siberianos.

LA MUERTE DEL EX - CZAR DE RUSIA Y DE SU FAMILIA

SAN FRANCISCO 25.— El general Robert París, uno de los primeros oficiales franceses destinados al ejército checo-eslovaco en Rusia y ahora en viaje de regreso a Francia, ha confirmado los informes de la ejecución del ex-Czar, de su esposa y de sus hijas por los maximalistas.

Dice que fueron muertos en el basamento de su casa en Ekaterinburg, en Siberia, después que las mujeres hubieron tenido que soportar indignos tratamientos en presencia del ex-monarca.

Después sus cuerpos fueron cortados en pequeños pedazos y quemados.

Agregó que todos en Rusia estaban convencidos que los maximalistas habían terminado con toda la familia de los Romanoff.

LA AMERICA LATINA ANTE LA PAZ

DELEGACION COLOMBIANA A LA CONFERENCIA DE PAZ

WASHINGTON 25. — El Departamento de Estado ha sido informado desde Bogotá que el Gobierno de Colombia ha nombrado la siguiente delegación a la Conferencia de Paz: presidente, el señor Urrutia, consulter legal, el señor Restrepo, y secretario, el señor Reyes.

Se cree que los señores Restrepo y Urrutia representarán a Colombia en el arbitraje de sus fronteras con Venezuela, que se verificará en Mayo próximo en Berna, y el doctor Julio Nilto será nombrado miembro de la comisión de arbitraje.

DE NORTE AMERICA

(DE NUESTRO CORRESPONSAL, POR CABLE)

El accidente al transporte "Maipo"

NUEVA YORK, 25.— He recibido un telegrama en que el comandante del transporte "Maipo" me informa que, al salir de Charleston, una fuerte corriente impidió que el buque obedeciera al timón, llevándolo a estrellarse contra el transporte norteamericano "Norbina", al que le causó algunas averías en las planchas de popa.

Agrega que el "Maipo" sufrió la dobladura de la roda sobre la línea de flotación, por lo que debió regresar al puerto para recibir las reparaciones necesarias, que demorarán tres días, al cabo de los cuales continuará viaje.

Defensa de la raza

La legislatura del Estado de Texas ha aprobado una ley por la cual se obliga a todo varón que desee contraer matrimonio a presentar un certificado de buena salud, a fin de evitar que se casen individuos sifilíticos.

Tonelaje dedicado al comercio suramericano

Las últimas estadísticas demuestran que el 8 por ciento del tonelaje mercante norteamericano está dedicado al comercio suramericano.

Mercado del cobre

Se nota una considerable mejoría en el mercado del cobre. Los precios están subiendo a saltos. Ayer se vendieron 35.000,000 de libras a 15 1|4.

Los vendedores tienen la palabra. Se atribuye el alza a la idea de que, habiéndosele fijado precios bajos al acero, el "Internacional Board", hará lo mismo respecto del cobre.

La doctrina Monroe y la Liga de las Naciones

UNA ENCUESTA ENTRE LOS MINISTROS SURAMERICANOS

NUEVA YORK, 25. — "The Chicago Tribune" ha levantado una encuesta entre los Ministros suramericanos en Washington, sobre la base de la siguiente pregunta:

"¿Es usted partidario de que se haga alguna salvedad en favor de la doctrina Monroe, en el Convenio de la Liga de las Naciones?"

Los ministros de Colombia, el Ecuador, Guatemala y la Argentina han respondido que les es imposible contestar sin consultar previamente a sus respectivos gobiernos.

El de Bolivia se mostró favorable a esa salvedad. El de México dijo que estaba muy ocupado y no podía contestar. El de Nicaragua, que prefería no hacerlo.

El Ministro hondureño respondió:

"Si la forma de la Liga de las Naciones resulta satisfactoria, ¿qué necesidad habrá de la doctrina cuando los países americanos estarán garantizados de que no serán atacados por otro?"

El Ministro de Panamá considera que la Unión Pan-Americana puede reemplazar a la doctrina Monroe, a la que no estima esencial.

El Embajador de Chile rehusó contestar. El Ministro uruguayo prefirió no dar opinión.

El Ministro de Venezuela contestó:

"Si la Liga se forma en buenas condiciones, la doctrina Monroe no tendrá razón de ser. La Liga sería la universalización de la doctrina".

El Ministro del Perú considera que la Liga será una extensión de la doctrina Monroe, y que al abarcar el mundo, la Liga promete que terminarán las expansiones agresivas, lo que significará que la doctrina Monroe no se aplicará, sin que esto implique que la doctrina ha dejado de existir".

"The Chicago Tribune" saca en limpio que, a excepción del de Bolivia, la doctrina Monroe no tiene simpatías entre los Gobiernos suramericanos.

Remington

Solo en esta máquina de escribir encuentra Ud. el arranque automático, perfeccionamiento que hace producir el máximo de velocidad en escritura a máquina.

Morrison & Co.

Ahumada 65-67-77

Casilla 212

SANTIAGO

GALVARINO PONCE

DENTISTA

Cirugía y enfermedades de la boca.—Bandera 537.—Teléfono 776.

COMPRA

Libras esterlinas, billetes argentinos, francos, liras, dollars, pesetas, uruguayos, oro.

CASA E. Turri

PASAJE BALMACEDA 10

SANTIAGO

Casilla 3217

VENDE

Cualquier cantidad en Letras y Giros sobre Buenos Aires, también por cable.

Precios ajustados al cambio del día --- Acepto representaciones extranjeras

LA REVOLUCION CENTRO-EUROPEA

El Gobierno Comunista llama a los cuarteles a todos los soldados húngaros, señalando severísimas penas para los remisos

El conde Karolyi, al dejar la Presidencia, se habría incorporado como colaborador al nuevo régimen

Se ordena el arresto del conde Weckerle, premier del último Gabinete húngaro de la monarquía dual

Se anuncia que las tropas aliadas en Budapest han sido internadas por los maximalistas

RUMANIA AMENAZADA POR LOS MAXIMALISTAS RUSOS Y HUNGAROS

PARIS, 25.—La "Gaceta de Lausanne", comentando las noticias de Budapest, dice:

"Rumania, último baluarte en contra del maximalismo, está seriamente amenazada por 150 mil maximalistas rusos y por seis divisiones húngaras.

"Los aliados deberían apresurarse a llevar allá hombres, municiones y alimentos. Cada hora que se pierde, puede tener consecuencias graves."

Los despachos de Berna dicen que Lenine se propone enviar una delegación a conferenciar con Pogany, que es en realidad el jefe de Hungría, a pesar de la elección del actual Gobierno del proletariado.

PROBABLE UNION DE LOS GOBIERNOS DE AUSTRIA Y HUNGRIA

PARIS, 25.—Un agente norteamericano que acaba de llegar de Viena, informa de que se ha fijado el mes de Abril como fecha para la transformación del actual Gobierno austriaco en un Gobierno de Soviet, que estaría en cooperación o se uniría con el Soviet húngaro.

DECISIONES ADOPTADAS POR EL NUEVO GOBIERNO HUNGARO

AMSTERDAM, 25.—En la primera reunión del nuevo Gobierno húngaro, celebrada el Sábado, se decidió abolir todos los títulos y clases, separar la Iglesia del Estado, y hacer renunciar al conde Karolyi.

Los miembros del Gobierno han invitado a los Consejos de Obreros a que elijan directorios compuestos de cuatro personas.

Se ha decidido formar Cortes revolucionarias, y se ha ordenado a los Comisarios del pueblo que se apoderen de todas las casas de comercio y de todos los tesoros de arte que son de propiedad privada.

Los soldados húngaros

SON LLAMADOS INMEDIATAMENTE A LAS FILAS

BASILEA, 25.— La Comisión húngara de asuntos militares, que se ha reunido en Budapest, ha dado instrucciones a todos los soldados para que reconozcan cuartel inmediatamente; agregando que si los soldados no cumplen con su deber, el de la República del Soviet húngaro será el de condenarlos a muerte, y que el Gobierno revolucionario exige la disciplina armada.

Al dar la despedida al Gabinete, el conde Karolyi, dijo:

"Lo que ha sucedido es el resultado natural de la ceguera y mala voluntad con que se trataba de asesinar a Hungría.

"Personalmente, apoyo a los jefes del pueblo con toda mis fuerzas, deseando trabajar y servir como un simple soldado. Me he dado cuenta de que Hungría sólo puede ser salvada por una "Internacional."

LOS MIEMBROS DE LAS MISIONES ALIADAS EN BUDAPEST HABRIAN SIDO INTERNADAS

VIENA, 25.—Todos los miembros de las misiones aliadas que se encuentran en Budapest, incluyendo al coronel jefe de la misión francesa, han sido internados, según declaraciones de viajeros que han llegado en automóvil desde Budapest.

Con excepción de los mensajes oficiales, se han suspendido las comunicaciones telefónicas entre Budapest y Viena.

Los sucesos de Budapest

RADIOTELEGRAMA ENVIADO A LENINE

VIENA 25.—El "Neufreie Presse" anuncia que 246 hombres pertenecientes a la misión franco-británica en Budapest han sido desarmados y que se ha enviado una comunicación inalámbrica a Lenine comunicándole que las misiones de la Entente habían salido de Budapest.

El radiotelegrama agrega:

"Las tropas francesas, en las que el maximalismo se había filtrado, han sido desarmadas por nosotros. Se han producido motines en varios regimientos franceses."

El diario dice que la expresión: Las naciones de la Entente han ganado la guerra pero han perdido la paz, puede llegar a ser verídica si continúan pisoteando las naciones desmembradas y derrotadas.

LO QUE SE PIENSA EN LOS CIRCULOS OFICIALES DE LOS ESTADOS UNIDOS RESPECTO DE LA SITUACION DE HUNGRIA

WASHINGTON, 25.—Las noticias llegadas al Departamento de Estado indican que hay varias fuentes de ansiedad en la situación de Hungría.

Los elementos maximalistas al parecer, mantienen el completo control del Gobierno de Budapest, con la amenaza de la renovación de las hostilidades.

No hay indicación alguna respecto de hasta qué punto llega el control del nuevo régimen fuera de la capital; pero los funcionarios del Gobierno que conocen bien la situación de Hungría, aunque manifiestan su sorpresa por la rapidez con que el maximalismo se apoderó del control de Budapest, se manifiestan inclinados a dudar de que tenga éxito en dominar a las clases de los campesinos y agricultores, que hasta ahora se han manifestado satisfechos de su situación.

Todas las noticias llegadas se refieren a la revolución como un hecho realizado.

Parece que la crisis tuvo su origen en la línea de demarcación establecida por el Congreso de paz, y que reduce el territorio de Hungría, como también en la situación económica general.

La situación de los aliados en Budapest

Posible retiro de la delegación de la Entente

PARIS 25. — Un despacho que carece de carácter oficial, procedente de Budapest, anuncia que las misiones aliadas en esa ciudad estudian la conveniencia de salir de ella y que se está preparando el desarme del destacamento francés en la ciudad. Se dice también que los delegados norteamericanos han recibido seguridades de que serían protegidos y que pueden quedarse.

La ley marcial ha sido decretada, penando con la muerte toda resistencia armada a los maximalistas y todo robo o saqueo. Además establece multa de 5,000 coronas para los que venden licores alcohólicos y de 10,000 coronas para los que las beben.

Se anuncia que dos monitores británicos han llegado a Budapest, por el Danubio, habiendo tenido que soportar el fuego desde las orillas durante el trayecto. Varias otras embarcaciones inglesas y francesas estarían cerca de la ciudad. Las autoridades se apoderaron de un patrullero británico pero lo devolvieron con explicaciones del Gobierno.

Se anuncia que 600 soldados húngaros que fueron tomados prisioneros en la guerra con Rusia, y regresan ahora, habiendo pasado ya los Cárpatos, vienen imbuídos con las doctrinas maximalistas.

Todas las delegaciones a la Conferencia de Paz están ansiosas con respecto a los acontecimientos del este de Europa, y domina la impresión de que algo debe hacerse, a la mayor brevedad, para que vuelvan las condiciones normales en el resto de Europa.

LA PARTIDA DEL EX-EMPERADOR DE AUSTRIA

VIENA 25.— Los apresto para la partida del ex-Emperador a Suiza fueron mantenidos secretos y sólo se dieron a conocer a los vienenses esta mañana por una breve declaración del Gobierno a la prensa, por la que anuncia que el ex-monarca y su familia habían partido anoche y cruzarían la frontera esta tarde.

Se cree que la familia del exsoberano se alojará en el castillo de la duquesa de Parma, cerca de Rohrschach.

Para detener la ola maximalista

LA BARRERA POLACO-RUMANA DEBE SER FORTIFICADA
Declaraciones de un mintsior romano

PARIS, 25. — El Ministro de Transilvania en el Gabinete rumano, Vaida Voevec, entrevistado por un redactor de "Le Matin", declaró que Lemberg debía quedar en poder de los polacos. "Cuando los magyares resolvieron unirse a los maximalistas, dice, basaron sus esperanzas en las falsas noticias de la caída de Lemberg.

"Los aliados tendrían una situación ventajosa adoptando enérgicas medidas.

"La barrera polaco-rumana que debe aislar a Europa del maximalismo oriental debe ser fortificada en primer lugar."

EN PRAGA SE CREE QUE EL CAMBIO DE GOBIERNO DE HUNGRIA ES UNA MANIOBRA POLITICA

PRAGA, 25.—En los círculos políticos se cree que los recientes sucesos de Budapest han sido arreglados artificialmente por el conde Karolyi, el cual ha entregado su puesto de Presidente provisional en favor del gobierno del proletariado.

Se declara que el cambio de Gobierno es una maniobra política, y una mascarada bajo el nombre de Soviet, mientras que el régimen de gobierno es en realidad el de un chauvinismo nacionalista.

Arresto del conde Weckerle

PARIS, 25.— Según informaciones recibidas de Budapest, el gobierno comunista ha hecho arrestar al ex-premier conde Weckerle.

EL MAXIMALISMO HUNGARO TRATA DE LLEGAR AL ADRIATICO

PARIS, 25.—Se anuncia que los húngaros están viendo modo de extender la dominación maximalista hacia la parte del Adriático que ellos controlaban antes de la caída del Austria. Al mismo tiempo han declarado la aspiración de apoderarse de la porción de la flota austriaca actualmente en poder de los sureslavos.

INFORMACIONES GENERALES

EL MOVIMIENTO EN FAVOR DE LA INDEPENDENCIA DE COREA

SEUL, 25.—La agitación en favor de la independencia continúa; el movimiento sigue adoptando el carácter de una resistencia pasiva pero se han producido algunos motines en el interior, especialmente a lo largo de las fronteras con China y Manchuria.

Las autoridades han practicado registros en las instituciones católicas para buscar un diario impreso secretamente, semejante a la "Libre Belgique" que circuló en Bélgica durante la ocupación alemana.

Numerosos artículos han sido confiscados. Los almacenes coreanos no han abierto por temor lo que ha causado numerosas quiebras.

Según un despacho de Mukden los desórdenes afectan el territorio chino a lo largo del río, donde los coreanos se reunen y amenazan a las tropas japonesas.

ESPAÑA

MADRID, 25.— **Huelga general en Barcelona.**—Los obreros de Barcelona se declararon nuevamente en huelga ayer a medio día, por haber continuado la detención de los huelguistas movilizados, que fueron arrestados en la huelga anterior.

Los Bancos y almacenes están cerrados; y el tráfico por las calles ha sido suspendido.

Las autoridades han tomado medidas para el aprovisionamiento de la ciudad, tomando el control de las comunicaciones con Madrid. Ayer no salió ningún tren de Madrid a Barcelona.

El Ministerio está considerando la situación. Hay persistentes rumores de que todo el Gabinete renunciará.

SUSPENSION DE LAS GARANTIAS CONSTITUCIONALES

LONDRES, 25. — Según "The Central News Agency", noticias recibidas de Madrid anuncian que las garantías constitucionales han sido dsuspendidas en todo el territorio español. El Gobierno, después de agotar todos los recursos conciliatorios, ha resuelto ahora mantener firmemente el orden.

NICARAGUA

MANAGUA, 25. — **Candidatura presidencial.**—El actual Presidente de la República, señor Emiliano Chamorro, presentará probablemente su candidatura para ser reelegido en las próximas elecciones.

Se dice que su candidatura encontrará una considerable oposición en todo el país.

Farmacia y Droguería
CENTRAL
Estado 349, al lado de la casa Gath y Chaves.

NINA
se ofrece para cigarrería o pastelería.
Dirigirse:
M. BELLO - ROMERO
NUM. 2540

ESTADOS UNIDOS

ACCIDENTE AL TRANSPORTE "MAIPO"

(De nuestro corresponsal especial)

NUEVA YORK, 25.—El transporte "Maipo", que iba en viaje a Chile, chocó con otro buque al salir de Charleston. Las averías que sufrió le obligaron a regresar al puerto.

No se han recibido aun noticias que permitan establecer a cuál de mbas naves se debe el accidente.

NUEVA YORK. — **La travesía del Atlántico en aeroplano.** — Los hidroaviones de la Armada que han sido enviados a la estación de las costas de Rockaway, con el propósito de intentar la travesía del Atlántico, han sido dotados de tres motores Liberty, que desarrollan una fuerza de 1,000 a 1,200 caballos, pudiendo alcanzar una velocidad de 100 millas por hora.

Cada uno de los aparatos será tripulado por un mínimum de seis hombres, de los cuales dos serán pilotos y los otros mecánicos y observadores.

Como se espera que las máquinas lleguen a una gran altura en su viaje, hacia el este, se dotará a la tripulación de abrigos y aparatos respiratorios para que puedan resistir el frío y la depresión atmosférica.

NUEVA YORK 25. — **Aeroplanos sin pilotos. — Una nueva invención.** — Durante su jira de inspección por los campos militares, en un discurso pronunciado en Fortworth, en Texas, el secretario del Departamento de Guerra, Mr. Baker, habló de una nueva invención que permitía que los aeroplanos fueran dirigidos automáticamente, manteniéndose en el aire sin llevar piloto a su bordo.

No entró en detalles de la invención, pero aseguró que un aeroplano que llevaba una pesada carga y dirigido automáticamente, había realizado ya un viaje de 100 millas, aterrizando muy cerca del punto donde se quería hacerlo llegar.

WASHINGTON, 25.— **Aumento de las exportaciones de alimentos.** —Las exportaciones de materias panificables durante los 8 primeros meses del año fiscal, han acusado un aumento 50 por ciento, según las estadísticas del Departamento de Comercio. El total alcanza a 577.850.285 dólares comparados con 382.290.789 del año anterior.

Otro de los artículos cuya exportación ha alcanzado un gran incremento, es el acite de algodón, que ha alcanzado a 101.819.266 libras o sea el doble del año anterior.

Las carnes conservadas han experimentado también un aumento de 354 millones.

ARGENTINA

LAS ELECCIONES EN BUENOS AIRES.—EL SOCIALISTA JUSTO TRIUNFA EN LA PRIMERA SECCION

BUENOS AIRES, 25.—La junta electoral ha dado término al escrutinio de 50 mesas de la primera sección electoral. La posición de los candidatos es la siguiente:

A senador:
Justo, socialista, 2,266 votos.
Gallo, radical, 2,584 votos.
Latorre, demócrata, 1,161 votos.
A diputados:
Casas, radical, 2,741 votos.
Cantillo, radical, 2,722 votos.
Pinedo, socialista, 2,701 votos.
Muzio, socialista, 2,570 votos.
Palacios, socialista argentino, 1,024 votos.
Doctora Ponteri, 75 votos.

El público, reunido en gran número ante las pizarras de los diarios, comenta animadamente el triunfo del doctor Justo en la primera sección.

En las elecciones pasadas, la mayoría fué de los radicales.

Dr. A. CHIRIBOGA
DENTISTA
Consultas: 10-12 y 16-18. Catedral 1290. (Regresó).

CORRE-VUELA

DE HOY TRAE EL SIGUIENTE SUMARIO:

Las del Padre Cobos (portada en colores).—La hombrada del viejo Casiano.—Neuróticas.— Libros nuevos.—Los recuerdos del dolor.—Palabras de Gaspar Max.—Tipos porteños.—Dale que dale.—Colaboración espontánea. — Mala pata, caricatura de Chambergo.— Lo que pasa.— Sed de amar.— Subsistencias.— Distracción paternal.— Carta abierta al Director de los FF. CC.—El Gallinazo peruano, caricatura de Max.—Almacenes fiscales.— Los feos. — El eterno Jeremías, por Bonsoir.— Las clases.— De San Bernardo a Santiago, caricatura de Alvarez.—Norte a Sur.—Dirección Aérea.— La litis correo-telegráfica (caricatura).— Piojosidades.—¿Los príncipes del dollar? (Actualidad peruana), por Alvarez.— Condecorados.— Teatros. — Carta extraviada de un huaso.—Versos, anécdotas, etc.

Cada lector tiene derecho a un cupón para la rifa de un rico autopiano con 50 piezas.

CORRE-VUELA - 20 CENTAVOS

BRASIL

RIO DE JANEIRO, 26.— **Las colonias extranjeras del sur.**— El Ministerio de Agricultura ha designado a un funcionario para que estudie el aspecto psíquico, económico y social de las colonias extrangeras del sur del Brasil, indagando las causas de su rápida prosperidad de una y el decaimiento de otras, examine el grado de evolución de la mentalidad europea en el ambiente social americano, e investigue el fenómeno de nacionalización de los nuevos tipos resultantes de la fusión étnica de los diferentes factores heterogéneos que contribuyen a la formación de la raza brasileña.

URUGUAY

MONTEVIDEO, 26.— **Fijación de las rentas de la propiedad.**— Los diputados señores Risso y Fernández han formulado un proyecto de ley destinado a prohibir que los propietarios perciban alquileres que excedan del 6 por ciento de la avaluación fiscal de sus propiedades hecha para los efectos de la contribución territorial.

MONTEVIDEO, 25.—**La cuestión del Plata.**—Con referencia a las publicaciones hechas por "La Prensa" de Buenos Aires sobre la cuestión del Río de la Plata, el canciller señor Muñoz ha declarado que tanto la tendencia como la redacción del suelto aludido acusan la paternidad de un distinguido internacionalista que ve envuelta siempre en perspectivas ingratas la cuestión del Río de la Plata.

"Pero nada hay, añade, que pueda dar pie a tales recelos. Estoy plenamente autorizado para declarar que nunca como hoy han sido más cordiales y estrechas las relaciones entre los gobiernos oriental y argentino y nunca la fraternidad de los dos pueblos tuvo tan fuertes ligaduras como las que actualmente los vinculan en el común anhelo de eliminar todo lo que pueda ser motivo de disidencia internacional."

VALPARAISO

La conferencia de esta noche. — Entusiasmo por oirla. — Esta noche dictará en el Teatro Victoria una conferencia en castellano, sobre la acción de Italia en la guerra, el teniente chileno del Ejército italiano, señor Humberto Goio.

Reina bastante interés no sólo entre la colonia italiana, sino en las demás colonias aliadas, por concurrir a oir la conferencia del señor Goio, cuya cultura es una garantía de éxito.

Obsequio al Museo de Valparaíso. — La casa Kirsinger y Co. de Valparaíso ha obsequiado al Museo de este puerto una interesante colección de ochocientas vistas del sur de Chile.

La sección de documentación gráfica se ha incrementado en forma valiosa por este obsequio.

Revista de comisario. — Ayer se efectuó en la Policía de Valparaíso la revista de comisario.

Presidió el acto el Prefecto, señor Vargas, acompañado de los comisarios de administración y de servicio, del representante del tesorero fiscal y del contador de la Policía.

Asilo para niños desvalidos. — Se ha fundado en este puerto un asilo para niños desvalidos, debido a la iniciativa de la Asociación Cristiana de Jóvenes.

El local está en condiciones de prestar los importantes servicios a que está destinado.

Funcionan ya en él las clases de primeras letras y hay instalación de camas, que empezarán a prestar sus servicios dentro de algunos días.

Concurren a este asilo muchachos de 7 a 15 años de edad, en su mayoría pequeños comerciantes, lustrabotas, etc.

Municipalidad. — Esta tarde, de 18 a 19.30 horas, celebrará sesión ordinaria la Municipalidad.

Clase media. — Esta noche celebrará sesión la Federación de la Clase Media, en el local y hora de costumbre.

Movimiento marítimo. — Ayer entraron:

El vapor J. A. Mac Kee, de Nueva York, Estados Unidos.

El vapor Maipo de Eten, y consignado al Fisco.

El vapor Limarí, consignado a la Compañía Sur-Americana de Vapores.

El vapor Florencia, de Iquique, y consignado a los señores R. W. James y Co.

El vapor Toque.

Anteayer salieron:

El vapor Lagunas, para Coronel, y despachado por el señor Adolfo Moreno.

La goleta - motor Ultima Esperanza, para Coronel, y despachada por la Compañía Carbonífera y de Fundición Schwager.

Ayer salieron:

El vapor Chiloé para Punta Arenas e intermedios y despachado por los señores Duncan, Fox y Co.

La goleta-motor Teresina para Pichidangui y despachada por el señor Juan Fullerton J.

Hoy es esperada la goleta - motor Teresina, de Pichidangui, y consignada al señor Juan Fullerton J.

Hoy saldrán:

El vapor Palena para Panamá y Cristóbal e intermedios.

El vapor Arauco para Caleta Buena e intermedios.

El vapor Don Luis para Lota.

El vapor Don Roberto para Taltal y Antofagasta.

La goleta Anita Rosa para Caldera e intermedios.

El vapor noruego Sinaloa para San Fsancisco e intermedios.

Salida de malas. — La del Chiloé para Punta Arenas se recibió ayer hasta las 11-11.30 horas.

La por vía Andes para Europa y puertos del Atlántico se recibe todos los días Martes y Sábados hasta las 16.30-17 horas. Los certificados una hora antes.

La del Longitudinal se recibe para Iquique los días Martes, y para Copiapó los días Sábados hasta las 21 horas, de cada semana.

La del Arauco para Caleta Buena, se recibirá hoy Miércoles 26 hasta las 9-9.30 horas.

La del Palena para Panamá se recibirá hoy Miércoles 26 hasta las 11-11.30 horas.

La del Ortega para Reino Unido se recibirá mañana Jueves 27 hasta las 10-10.30 horas.

La del Guatemala para Panamá se recibirá pasado mañana Viernes 28, hasta las 10-10.30 horas.

RECETAS garantidas.
PRECIOS bajos.
ATENCION esmerada.
SERIEDAD absoluta
CARACTERIZAN LA
Farmacia Española
DE
A. PENA Y CÍA.
Ahumada 318-Casilla 3499-Teléf. 387
Cómprenos Ud. hoy mismo y quedará convencido.
Continuamente obsequiamos a nuestros clientes.

Informaciones del país

TACNA

(De nuestro corresponsal, por telégrafo)

ARICA. — **Comandante de Artillería.** — Hoy asumirá su cargo el nuevo comandante de la Artillería de Costa, capitán de corbeta don Luis Lavín, que viene a reemplazar al capitán de corbeta don Javier Angulo que ha sido trasladado a Talcahuano.

Liceo de Tacna. — El diario "El Pacífico" de Tacna publica una información sobre una visita hecha al nuevo y espléndido local en que se instalará el Liceo de esa ciudad. Declara que el establecimiento quedará a la altura de los mejores del país.

El Museo. — Próximamente se abrirá al público el Museo que obsequió a la ciudad de Tacna el doctor don Vicente Dagnino, el cual durante su larga residencia en esa ciudad logró reunir numerosísimas especies antíguas y documentos históricos de carácter regional.

El Museo se está instalando en el local que ocupó la Corte de Apelaciones.

Política internacional. — "El Ferrocarril" publica un interesante artículo sobre política internacional boliviana y apunta algunas referencias acerca de la franca corriente de acercamiento a Chile que se ha producido en las esferas del Gobierno y pueblo boliviano.

Se deja constancia al mismo tiempo de la desgraciada actuación que le cupo al Encargado de Negocios del Perú en Bolivia, señor José María Barroto, quien demostró ser enemigo de Bolivia. ae

ANTOFAGASTA

ANTOFAGASTA. — **El mineral de Chuquicamata.** — La empresa norteamericana que explota los minerales de Chuquicamata, ha resuelto triplicar su actual capital de cien millones de dólares, con el objeto de ampliar las faenas en las cuales trabajan en el presente más de cinco mil obreros, gastándose alrededor de un millón de pesos mensualmente sólo en el pago de jornales.

La producción alcanza hoy día a la cantidad de 55,000 toneladas anuales de cobre puro.

ACONCAGUA

SAN FELIPE. — **Acuartelamiento.** — Parece que este año, el acuartelamiento del nuevo contingente militar, ha tenido más éxito que en los años anteriores.

En efecto, hasta la tarde de ayer se habían presentado al cuartel del Regimiento Yungay 132 ciudadanos.

MALLECO

TRAIGUEN. — **El carbunclo.**— Los propietarios de fundos adyacentes a Traiguén, se encuentran alarmados con la propagación de la "picada", o carbunclo.

En los alrededores de Tricauco se han presentado algunos casos de esta maligna enfermedad, ocasionando la muerte de numerosos vacunos y de algunos moradores que, por aprovechar la carne infestada de los animales muertos o extraer de ellos el cuero, se han contagiado.

VALDIVIA

LA UNION. — **Yacimentos carboníferos de Catamutun.** — Don Carlos Weiner, propietario del fundo Catamutun, cercano a La Unión, provincia de Valdivia, ha iniciado la explotación de los yacimientos carboníferos que existen en su propiedad. Se han ensayado muestras del carbón y han dado excelentes resultados. Esto alentó al señor Weiner para dar auge a su empresa, lo que lo ha hecho adquirir maquinarias para la explotación y construir a la vez, habitaciones para los operarios.

Un geólogo, don Ricardo Stepenierg, hace actualmente estudios especiales de los yacimientos.

Se calcula poder extraer 40 millones de toneladas de carbón, lo que ha inducido al señor Weiner a construir una línea férrea a la estación de Rapallo, cuyo trazado ya se ha estudiado. En breve se remitirán a Valparaíso 20 toneladas de carbón para ensayos y experimentos.

RIO BUENO. — **Caminos públicos.** — La Municipalidad de Río Bueno, desde hace algunos años viene preocupándose con ahinco del mejoramiento de los caminos del departamento.

En el presupuesto del año pasado, esta Corporación aprobó partidas para arreglos de las vías de comunicación por un total de 80,000 pesos.

Las sumas comprendidas para los caminos de Filuco a Puyehue, fueron depositadas en arcas fiscales a fin de que el Estado, de arreglo a la ley respectiva, contribuya con dos partes iguales, sumas todas que ya están invirtiéndose.

Actualmente se trabaja activamente en el arreglo de los caminos de Río Bueno a Trafun, de Río Bueno a Ranco y de Río Bueno a La Isla.

Todos los trabajos que se ejecutan en los caminos son definitivos y el valor de cada kilómetro nunca es inferior a 6,000 pesos.

Un ingeniero mandado por la Inspección de Caminos de la Dirección de Obras Públicas, ha trabajado durante todo el verano en la ubicación y levantamiento de los caminos de Río Bueno a Litrau de Trafun al Roble, del Crucero a Paillahue y de Río Bueno a Ranco, cuyos trabajos se están terminando. Actualmente se trabaja en la ubicación del camino de El Roble a Puyehue. Terminado este trabajo, sólo queda por ubicar en el departamento el camino público de Ranco a Riñinahue.

Dr. Gustavo Cerda López
DENTISTA
Regresó. Atenderá su clientela desde el 20 de Marzo. A. Prat 1548. 13-D

El Gran Remedio Universal
el único comprobado por medio de la radiografía que cura la tuberculosis (tisis). Pruebas a la vista. Afamado desde 1887. Cura radicalmente: cáncer, gangrena, sífilis, enfermedades hígado, riñones, del estómago, Nitro Ozona, Lowe-Weissllog, pulmones, bronquitis, faringitis, asma, hipertrofia, diabetes, albuminuria, reumatismo, hidropesía, obesidad, raquitismo, epilepsia, apoplegía, anemia, catarro intestinal, disentería, apendicitis, peritonitis, almorranas, fístulas, furunculosis, heridas, úlceras, tumores, contusiones, quemaduras, picaduras venenosas, enfermedades piel, sangre, enfermedades secretas. Prodigioso en aneurisma, en enfermedades del corazón, cerebro, vista, espina dorsal, etc. Viruela, peste negra, hemorragia, peste bubónica, tifus, pestes y fiebres en general, son vencidas a las pocas horas con repetidos lavados intestinales y tomas. Igual tratamiento para demás enfermedades. Catecismo Nitro-Ozona, consúltelo todo enfermo, sea cual fuere el mal, encontrará el medio seguro de sanar radicalmente. Remítolo gratis a quien lo pida.
LUIS LOWE,
Casilla 832.—Claras 149.—Santiago.—Droguería Daube y Boticas principales

Artículos Enlozados
Completo surtido en ollas, cacerolas, tazas y jarros lavatorios, etc.
PRECIOS MUY CONVENIENTES.
MERCERIA Y PAPELERIA "EL SOL"
MANUEL FERNANDEZ L.
Puente 696 – Teléfono 2687

CRETONAS
POR MAYOR Y MENOR
Fernando Orrego & Co.
Compañía 1301 -- Casilla 7535

¡Llegó Llegó!
METABISULFITO DE POTASA
DONDE
ESTADO 235
RAAB BELLET Y Cía

EL SEGUNDO CONGRESO DE GOBIERNO LOCAL

LA SOLEMNE SESION DE CLAUSURA

Festejos a los delegados

En la mañana de ayer, un buen número de delegados visitó el Matadero Modelo, donde fueron atendidos por los jefes de ese establecimiento y en especial por el señor Alejandro Larrañaga, 2.o alcalde.

Recorrieron las diversas reparticiones, imponiéndose detenidamente de la forma en que están organizados los diversos servicios, especialmente la sección sanitaria.

Los señores delegados se manifestaron complacidos de la forma correcta en que están establecidos los diversos servicios del Matadero.

Sesión de la mañana

A las 9 se abrió la tercera sesión del Congreso, presidida por el Alcalde de Antofagasta, señor Maximiliano Poblete.

Se dió lectura primeramente a un reglamento municipal sobre el alcoholismo, del delegado de la Municipalidad de Angol, señor Julio Philippi.

En seguida, el doctor José Grossi, delegado de la Liga Contra el Alcoholismo, dió lectura a un interesante trabajo, cuyas conclusiones fueron las siguientes:

"El Congreso de Gobierno Local considerando la urgente necesidad de combatir el alcoholismo nacional, acuerda recomendar a las Municipalidades de la República:

1.o El celoso cumplimiento de las disposiciones legales que les imponen deberes o conceden facultades en orden a la prevención y represión del alcoholismo en sus respectivos territorios comunales.

2.o El cumplimiento especial de la obligación reglamentaria que les ha sido impuesta imperativamente por el art. 100 de la ley de alcoholes vigente, como lo ha hecho la I. Municipalidad de Valparaíso por medio de la ordenanza propuesta por la Liga contra el Alcoholismo del mismo puerto y que puede servir de punto de partida a los demás gobiernos comunales.

3.o El fomento de la instrucción pública y de la enseñanza anti-alcohólica, del ahorro y de los ejercicios físicos, debiendo para lo último procurar la habilitación de estadios o campos de juego y ayudar a las sociedades deportivas de todo género.

4.o El fomento y subvención de las corporaciones de abstinencia y de propaganda temperante.

5.o Las medidas de abaratamiento e higienización de los consumos de primera necesidad, como el agua, la leche, el pan y la carne, debiendo llegarse a la municipalización de su expendio en caso preciso.

6.o La promoción de entretenimientos públicos que alejen al pueblo de la taberna, y la adopción de las demás medidas de orden directo que contribuyen a disminuir la intemperancia.

Igualmente proponemos a la asamblea la resolución siguiente:

"El Congreso de Gobierno Local acuerda recomendar también a las municipalidades, que aboguen por obtener del Estado las siguientes medidas:

1.a La creación de un impuesto comunal sobre el consumo de bebidas alcohólicas, que podría pagarse en forma de estampillas municipales y que proporcionaría los fondos indispensables para la lucha por la temperancia.

2.a El cumplimiento de las disposiciones que establecen la enseñanza temperante en todos los colegios y escuelas del Estado y también de las que crean los asilos de temperancia para los alcoholizados.

3.a La abolición de los derechos políticos en los casos de reiteración de condenas por ebriedad, y la implantación de los registros de reincidencias en las policías.

4.a El estudio del sistema de abolicionismo local por medio de plebiscitos en que se daría participación a las mujeres; y de su practicabilidad entre nosotros.

5.a La limitación de la producción de alcohol potable; el fomento de su exportación; su aprovechamiento industrial, y la restricción de la importación de bebidas alcohólicas extranjeras.

6.a La exoneración o rebaja de los derechos que afectan a los alimentos y a las bebidas estimulantes, como el azúcar, la leche condensada, la yerba mate, el té, el café y el cacao.

7.a La supresión de las multas a los bebedores y su reemplazo por trabajos obligatorios.

8.a La declaración de ilicitud de las deudas provenientes del suministro al por menor y al fiado de bebidas intoxicantes; y

9.a La reforma de las leyes sobre mejoramiento de las habitaciones populares a fin de obtener que produzcan todos los resultados que con ellas se persiguieron."

El doctor Reed leyó después un interesante trabajo sobre la sífilis, efectos, tratamiento, etc.

A continuación el Director del Museo de Valparaíso, señor Juger, presentó la siguiente proposición:

"Considerando las diversas y muy atinadas medidas represivas propuestas en los respectivos concienzudos estudios presentados a este Segundo Congreso de Gobierno Local, y atendida la eficacia excepcional de la acción objetivizada de las exposiciones, panópticos, etc., en el ánimo público, este Congreso acuerda:

Propiciar la celebración de una exposición especial acerca de las aplicaciones industriales del alcohol, su aprovechamiento motriz, luminico, calórico, médico, etc., en diversos órdenes de la actividad humana, como substituto considerablemente más provechoso para la economía individual y nacional que la que ofrece su utilización en cuanto a bebidas."

Los otros trabajos que se dieron a conocer fueron: "Asistencia Pública" del doctor don Benjamín Manterola; "Ingerencia de las Municipalidades en las construcciones hospitalarias", de don Domingo Izquierdo Edwards;

"Necesidades de combatir las enfermedades de los animales y de los árboles.—Medidas que deben tomarse para evitar su propagación", de don Ildarcio Prado;

"Sobre expropiación de los cerros de Valparaíso para su transformación", de don Tomás Eastman;

"Mejoramiento y fomento de las plantaciones", de don Manuel 2.o Valenzuela; y

"Normas generales de cremación de basuras", de don Manuel Vásquez.

La sesión de clausura

En la tarde celebró el Congreso su última sesión.

Presidieron sucesivamente este acto los señores alcaldes Octhurger de Valparaíso, Fabres Pinto de Valparaíso y Abraham Romero, de Concepción.

Empezó la sesión dándose lectura a los temas oficiales inscritos, que fueron los de los señores Dávila Izquierdo, Marín Vicuña, Julio Phillips, Elías Valdés, Adolfo Octhurger, Gustavo Silva, Luis Canales, Julio Vivar y Guillermo del Fierro.

En seguida se suspendió la sesión para reanudarla a las 18.30 horas, a fin de leer los informes de las diversas comisiones y las conclusiones respectivas.

GRUPO GENERAL DE DELEGADOS ASISTENTES A LA VISITA AL MATADERO MODELO

Leídas y aprobadas las conclusiones de todos los trabajos, se procedió a la fijación de fecha y sede para el próximo Congreso, a la elección del Consejo Permanente de Gobierno Local y a la clausura del Congreso, con el discurso del Presidente señor Romero, alcalde de Concepción.

Señores:

Una honra señalada es la que se me ha otorgado con el encargo de clausurar las sesiones del Segundo Congreso de Municipalidades, que fija acentuadamente en la vida nacional una jornada vigorosa de bien público. Hemos llegado al fin de nuestras labores reglamentarias presididos por el mejor de los optimismos. Parece que un soplo superior, que un imperativo de serena democracia y que el genio del patriotismo hubieran lucido plenamente, como un sol, sobre nosotros, desde el comienzo hasta el fin de nuestras deliberaciones, para iluminar los anchos senderos que aquí se han trazado al perfeccionamiento del organismo municipal.

De uno a otro confín del país, de todos los Municipios, han llegado los mensajeros de la comuna a expresar sus anhelos y sus esperanzas de reformas y de bienestar, al seno de este Congreso, que por su índole y por sus fines es la más representativa, la más genuina de las asambleas en que la nación puede exhibir su personalidad, porque hasta aquí han venido el sentir y la aspiración de individuos, de familias y de colectividades.

Es honroso, señores congresales, dejar consignado el espíritu dominante de nuestras deliberaciones. Habrán podido existir discrepancias de exposición y de doctrina; el criterio de apreciación de algunas materias, se habrá exteriorizado en conceptos divergentes. Pero, por sobre todo, dominándolo todo, confundiendo sin excepción a los partícipes de este Congreso, lo que ha culminado grata y orgullosamente, como un magestuoso peñón de luz consoladora, es la buena voluntad, es el deseo de restaurar el régimen comunal, restituyéndole y afirmando en él los únicos fundamentos que son la razón de su vida: su independencia y su aptitud para que sirva de garantía y de confianza insospechables a los ciudadanos.

Más, señores, si es grato consignar tales características de esta brillante asamblea, grato y justo es asociar también como un centro y como a fuente de estos superiores éxitos de nuestra empresa en favor del Gobierno Local perfecto, al nombre venerable del señor Ismael Valdés Vergara, el presidente del Primer Congreso de Municipalidades.

Entre nosotros se ha encontrado, sin duda, en actitud de genio tutelar, el espíritu del ilustre patricio, del apóstol incansable y del que, con gestos y gallardías que pudieron lucirse o en Roma o en Atenas dejó con su obra la modelación de un monumento que debemos a su patriotismo, a su integridad y a su enorme celo de bien público.

Renovamos, señores con filial ternura, las cenizas sagradas que hoy y siempre como las de don Manuel José Irarrázaval tendrán la virtud de salvar de cualquier accidente a la Institución Municipal de Chile.

Si estoy cierto de que traduzco vuestro sentir en las expresiones afectuosas y agradecidas que acabo de formular, estoy también seguro, señores, de que interpreto igual sentimiento al manifestar, en nombre del Segundo Congreso de Municipalidades, nuestro cordial reconocimiento, nuestra gratitud profunda al Consejo de Gobierno Local. Formado por capacidades sobresalientes, llenas de anhelo de bien general, y con la generosidad y el sacrificio por norma de su utilísima misión nacional, los miembros del Consejo merecen nuestra adhesión y nuestro mejor homenaje y, sin duda, que merecen la gratitud del país.

La justicia exije, asimismo, señores, exteriorizar ampliamente un aplauso sin reservas al señor Luis Alberto Mesa Torres, secretario del Consejo de Gobierno Local. El Segundo Congreso de Municipalidades consagrará, estoy seguro, con sus vallosos aplausos, el reconocimiento que está en todos vosotros para el hábil, laborioso y desinteresado secretario señor Mesa, que es alma de los éxitos del Consejo y de la Grande Asamblea que vamos a terminar.

Cábeme también, señores congresales, dar forma a vuestras expresiones agradecidas para con el distinguido Primer Alcalde de Valparaíso, don José Fabres Pinto, y cuya administración levantada y progresista, de serenos mirajes hacia los altos destinos del gran puerto, ocupará un sitio espectable en la historia de Valparaíso. La gentileza proverbial de esta ciudad para con sus huéspedes ha sido servida por el señor Alcalde con una generosidad que los delegados de provincia, en especial, agradecemos debidamente.

Señores congresales, declaro clausuradas las sesiones del Segundo Congreso de Municipalidades del país, y al cumplir con este trámite reglamentario, hagamos el voto más intenso de nuestras almas de patriotas porque esta gran asamblea de representantes produzca en la práctica los más lisonjeros frutos en el progreso de nuestros municipios, ya que, según la expresión de don Ismael Valdés Vergara, el mejoramiento de las instituciones municipales es, sin duda, la necesidad pública más primordial de cuantas preocupan a los hombres de Estado, porque ella mira a los cimientos mismos de la República y atañe a los principios vitales de que dependen su prosperidad y su grandeza.

A nombre de la Municipalidad de Valparaíso contestó el segundo Alcalde señor Alejandro Larrañaga.

Manifestó que en nombre de la corporación agradecía el honor recaído en la ciudad al habérsela elegido como sede del Segundo Congreso Local.

Formuló sinceros votos porque los temas y trabajos presentados merecieran la más completa atención y deferencia de parte de los hombres de Gobierno.

Agregó que todos ellos, eran el exponente más hermoso del triunfo alcanzado por el gobierno de la comuna autónoma.

Terminó diciendo, que en nombre de la Municipalidad de Valparaíso agradecía los sinceros votos que en las sesiones del Congreso se habían formulado en su honor.

Entre las conclusiones se acordó conferir amplias facultades al Consejo para que apruebe los diversos trabajos presentados.

Se acordó igualmente reelegir el Consejo en la misma forma actual y autorizarlo para que fije la fecha y sede del próximo Congreso.

En la mañana de hoy a las 9 horas se reunirá en el muelle Prat, para visitar las obras del puerto.

Los atenderá una Comisión compuesta del tercer Alcalde don Carlos Rodríguez y del Regidor señor Navarro Cruz.

A las 12 del día se servirá un almuerzo ofrecido por la Municipalidad en honor de los delegados en el Criadero de Arboles de Playa Ancha.

En este banquete usará de la palabra el primer Alcalde señor Fabres Pinto, el regidor señor González Medina que ofrecerá la manifestación, el Alcalde de Chillán don José M. Sepúlveda Bustos en nombre de las Municipalidades adherentes, don Augusto Vicuña Subercaseaux y el regidor don Alfredo Sanhueza que cerrará la manifestación.

A las 17 horas, los delegados harán una vista a Viña del Mar, donde el señor primer Alcalde don Luis Campusano les ofrecerá una manifestación en el Club de Viña del Mar.

Por la noche la Municipalidad de Valparaíso ofrecerá un banquete a los delegados al Congreso, en el Criadero de Arboles de Playa Ancha.

ACEITES Y GRASAS
LUBRICANTES
"FISKE"

Para Máquinas, cilindros
Dinamos, comprensores,
Motores a gas,
Ejes de carros,
Maquinaria agrícola,
Automóviles, etc.

Balfour, Lyon & Co.
BANDERA, 185
12451-26-B

Dr. GIANELLI
Especialidad en sífilis, piel, vías urinarias.
21 DE MAYO 562
Consultas: 1 a 6.

EL TIFUS EXANTEMATICO

La labor de las brigadas sanitarias

Desarrollo de la epidemia en provincias

En los hospitales de la capital

Las brigadas sanitarias han continuado ayer desarrollando su labor en las inspecciones a las calles infestadas y a los conventillos insalubres de todos los barrios de la ciudad.

En sus visitas sanitarias de ayer han podido constatar la existencia de 15 nuevos enfermos de tifus exantemático que carecían de los auxilios médicos necesarios.

En un conventillo de la calle de San Ignacio No. 1900, se descubrió ayer un foco de infección en el que se han producido en pocos días 15 casos de enfermos, algunos de los cuales han fallecido.

Entre los fallecidos a causa de la enfermedad se cuenta a Francisco Marambio, cuyo cadáver permaneció en la pieza que muriera por espacio de cuatro días, hasta que fué sacado por la policía, que tuvo conocimiento del hecho por denuncios de algunos vecinos.

Las brigadas han dejado constancia de que en este conventillo habitan 50 personas en sólo 16 piezas, lo cual entraña un constante peligro de infección y desarrollo de cualquier epidemia que allí se presente. Por esta causa se procedió a una desinfección completa del citado conventillo, de sus habitantes, muebles, ropas y enseres, aislándose a aquellas personas que a juicio de los médicos de las brigadas se consideran como sospechosos.

En los conventillos de la calle de Castro Nos. 467-475 y 491, se desinfectaron 115 piezas que reclamaban una profilaxia completa, dado el estado de desaseo en que se encontraban y la completa inobservancia de sus moradores a las reglas más elementales de la higiene.

Ha llamado la atención la resistencia que oponen los habitantes de algunos conventillos a la acción sanitaria de las brigadas, obligando a veces a apelar a la policía para cumplir con las disposiciones precisas de la Dirección de Sanidad.

En muchos casos se oculta la verdad y se trata de esconder al enfermo, por lo cual la Dirección de Sanidad cree necesario hacer saber que es un grave error el ocultamiento de estos casos, pues, así se contribuye al desarrollo de la epidemia.

La epidemia en provincias

El doctor Selim Carrasco que se encuentra en Rengo, desempeñando el cargo de Inspector Sanitario, ha comunicado telegráficamente a la Dirección de Sanidad que con la urgencia que el caso requiere se ha dado principio a la construcción de un pabellón para asilo de los enfermos y un departamento de baños higiénicos.

El Dr. Carrasco hace saber también que el hospital de esa ciudad carece de agua potable, por lo cual, la Dirección, ha enviado una nota al Ministro del Interior pidiéndole ordene a la Administración del Agua Potable de Rengo, que remedie a la brevedad posible el mal servicio denunciado.

El mismo inspector sanitario ha dado cuenta, además, de haber detenido a un individuo atacado de tifus que se embarcaba en el tren en viaje a Panguehue.

En el hospital de Rengo hay 20 mujeres y 8 hombres atacados de tifus.

El doctor Macuada ha comunicado de Valparaíso que el Jueves constató tres casos más de tifus y el Sábado uno.

Da cuenta también de que se instala activamente en el local del Desinfectorio, una **"Casa de limpieza"**, que podrá ser habilitada el Sábado próximo.

En los hospitales

San Juan de Dios: entraron 10, salió 1, falleció 1 y quedaron hospitalizados 76 enfermos.

San Vicente: entraron 12, salieron 8, fallecieron 5 y quedaron 128.

San Luis: entraron 6, salieron 9, y quedaron 52.

San José: entraron 20, salieron 2, falleció 1, y quedaron 122.

San Borja: quedaron 49 enfermos.

R. del Río: entraron 5, salieron 4, falleció 1 y quedaron 62.

En total, sobre 468 enfermos del día anterior, entraron 53, salieron 24, fallecieron 8 y quedó una existencia de 489 enfermos de tifus en el día de ayer.

Agencia Havas.—"Boletín de Noticias"

Nuestro corresponsal en Iquique nos dice que se han presentado ayer dos casos de tifus exantemático: uno fatal, en la persona de Abelardo Escudero; el otro es Primitivo Plaza, quien está gravísimo. El intendente telegrafió al Gobierno pintándole la situación y pidiéndole fondos para combatir la epidemia.

Ayer reunióse el Consejo de Higiene y acordó pedir al Gobierno el nombramiento de un médico, según lo ordena el Código Sanitario. Nómbrase a cuatro médicos para que elaboren un plan para combatir la epidemia, solicitar fondos del Gobierno y pedir ayuda al municipio.

Esto lo hará fundando casa para el aislamiento de las familias de los atacados; se habilitará el Lazareto para enfermos y se dictarán todas las medidas profilácticas del caso.

Desinfección de tranvías

La Dirección de Sanidad espera una comunicación de la Alcaldía, en que se le diga si se ha llevado a cabo la desinfección de los tranvías pedida por esa oficina, para proceder en la forma que ya hemos indicado, si como se teme, se conteste en términos negativos.

Adictos civiles

Adictos civiles a las Legaciones de Chile en Suiza y Cuba, han sido nombrados por el Ministerio de Relaciones los señores Ricardo Searle y Waldemar Aldersdorfer, respectivamente.

Condecorado por el Gobierno de Italia

El Gobierno de Italia ha comunicado al Ministerio de Relaciones, que S. M. el rey Víctor Manuel III, confirió la Gran Cruz de Oficial de la Corona de Italia, al señor don Juan Enrique Tocornal.

Atropellado por un tren

A las 3 de la tarde de ayer en la estación Nuñoa ocurrió una desgracia que costó la vida al señor Angel López de 38 años de edad.

En los momentos en que López intentaba cruzar la vía bajo unos carros que se encontraban detenidos, se acercó una locomotora y puso en movimiento el convoy.

El desgraciado López fué arrojado a tierra recibiendo una muerte horrorosa. Las ruedas de la locomotora le destrozaron la cabeza.

LA LEY SOBRE IMPUESTO

DE TIMBRES Y ESTAMPILLAS

El Ministerio de Hacienda dictó ayer un decreto por el cual se dispone que las enagenaciones de bienes muebles a título de compraventa o cualquier otro y la permutación de la misma clase de bienes cuyo valor exceda de cincuenta pesos deberán pagar el impuesto determinado en los números 49 y 67 del párrafo V del artículo 5.o de la ley N.o 3482, de 4 del presente, ya se efectúen por escrito, o ya verbalmente.

Según el mismo decreto, los comerciantes deberán enterar al fin de cada trimestre en la Tesorería Fiscal respectiva el impuesto que corresponda a las operaciones que hubieren realizado verbalmente, o agregar e inutilizar en sus libros estampillas por igual suma.

Si el acto se hubiere otorgado por escrito, se extenderá por duplicado y el pago del impuesto se acreditará con el ejemplar que debe quedar en poder del comerciante y en el cual se habrán agregado las estampillas correspondientes debidamente inutilizadas.

Finalmente, se dispone que los inspectores fiscales quedarán encargados de comprobar periódicamente el cumplimiento de este decreto.

ADICTO MILITAR DE CHILE EN BOLIVIA

La designación del teniente coronel señor Ahumada

Por decreto de fecha de ayer, el Ministerio de Guerra, puso a disposición del de Relaciones Exteriores al teniente coronel don Arturo Ahumada, a fin de que sea nombrado Adicto Militar a la Legación de Chile en Bolivia.

El señor Ahumada es un antiguo y meritorio jefe militar, en cuya hoja de anotaciones se consignan muchos señalados servicios prestados al Ejército.

Ingresado a la Escuela Militar en el año 1888, obtuvo el grado de sub-teniente de infantería en 1892, destinándosele a prestar sus servicios en el Batallón N.o 7.

Tres años más tarde, una vez ascendido al grado de teniente, fué nombrado ayudante de la Escuela Militar y poco después, profesor en el mismo establecimiento.

En Octubre de 1899 fué ascendido a capitán, enviándosele algún tiempo después en comisión especial al Ejército alemán y al Estado Mayor suizo.

Vuelto al país a principios de

TENIENTE CORONEL DON ARTURO AHUMADA

1905, siguió en algunos cuerpos de infantería y Departamento General de Guerra, hasta 1907, época en que fué a prestar sus servicios a las órdenes del Gobierno de Colombia, como miembro de la comisión instructora chilena.

En Abril de 1910 ascendió a mayor y en Octubre de 1914, a teniente coronel.

En este último tiempo desempeñó las funciones de oficial de Estado Mayor, 2.o comandante y profesor de la Escuela Militar, adicto militar a la Legación de Chile en Alemania y jefe de Departamento en el Estado Mayor General.

Además de la estrella de plata por 20 años de servicios, posee la Cruz de Oro de 1.a clase del Mérito Militar, otorgada por el Gobierno de Colombia, y la condecoración del Aguila Roja de 3.a clase concedida por el Emperador de Alemania.

Es autor de varios e interesantes trabajos militares, entre los cuales sobresale el titulado "Apuntes sobre instrucción individual", aprobado por el Ministerio de Guerra con fecha 28 de Febrero de 1906.

Aprobación de Estatutos

El Ministerio de Hacienda ha dado su aprobación a los estatutos de la Sociedad Anónima Periodística, diario "El Día" de Chillán.

Economía en las oficinas públicas

Con fecha de ayer el Ministerio del Interior ha dirigido una circular a todos los Intendentes y gobernadores como asimismo a los jefes de oficina, por la cual se les anuncia la difícil situación porque atraviesa en la actualidad el Erario Nacional.

Con este motivo se les pide introducir en sus respectivos departamentos todas las economías posibles, procediendo a efectuar gastos, únicamente cuando sean muy necesarios.

Defunciones

Febrero 25. — Isidro Quezada, de 22 años; Margarita Ulloa, de 40; María Cáceres, de 40; Manuel 2.o Abarca, de 7; Juana Aránguiz, de 85; Gregorio Contreras, de 60; Exequiel Abarca, de 35; Zenón González, de 58; María Hernández, de 70; Andrés Silva, de 55; Genaro Silva, de 50; Carlos Wolter, de 1; Juan Farfán, de 31; Feliciano Prieto, de 50; Blanca Gómez, de 28; Francisco A. Contreras, de 35; Trinidad Martínez, de 26; Zenón Eguiluz, de 65; María Belser, de 66; Adelaida Lillo, de 17; Oscar Brito, de 5; Custodio Pino, de 1; Oscar Arcos, de 1; María Muñoz, de 17, Francisco Herrera, de 80; Pedro Silva, de 35; Julio Rojas, de 42; Edelmira Jiménez, de 40; Ramón Miranda, de 8; María Serrano, de 44; Clorinda Tapia, de 56; y 9 menores de un año.

GRAVE ESCANDALO POLICIAL

El Sr. juez don Franklin de la Barra dejó incomunicado al ayudante, un sargento 2.o y un agente de esa policía. — El Prefecto llegará hoy a Santiago

Como lo anunciamos en nuestro número anterior, el segundo juzgado del crimen ha iniciado un proceso en contra de la conducta funcionaria del comandante de la policía de Los Andes, señor Juan de Dios Lagos, sobre el cual se han acumulado cargos por demás graves que obran en el sumario abierto por el señor juez don Franklin de la Barra.

En la tarde de ayer, después de prestar las declaraciones del caso, fueron incomunicados en la Sección de Seguridad, el Ayudante de Calle Larga, señor Alejo Graciel Oportus, el sargento 2.o de Los Andes, Pedro Guzmán y el agente de la misma, Alfredo Barahona, todos subalternos del prefecto de Los Andes.

En vista de las declaraciones recibidas el señor juez telegrafió a Los Andes pidiendo se le envíe al prefecto señor Lagos, quien debe llegar hoy a esta ciudad.

Acerca de los hechos que han motivado este proceso, el hermano de una de las víctimas, Romualdo Araya, se acercó a nuestra imprenta y nos hizo la historia de la muerte de Custodio Fernández López, y Elías Araya, de 32 y 19 años respectivamente, que fueron encontrados en la Cuesta de Chacabuco acribillados a balazos.

El 17 de Enero, según nuestro informante, en un negocio de Los Andes, se produjo un hecho sin importancia, que fué la causa de la muerte de mi hermano Elías.

A un individuo de un grupo que allí estaba, se le perdió un paletó, y como éste protestara de que había sido robado, algunos guardianes aprehendieron a ocho personas y como supieran que mi hermano había estado allí, le tomaron al día siguiente.

Una vez preso, y aunque el paletó había aparecido, los reos fueron maltratados y golpeados. El Prefecto ordenó rapar a navaja a cinco de éstos. En seguida se dió libertad a los reos, menos a Fernández y Araya, contra los que se ensañaron.

El 19 nos dijo que había preguntado por su hermano y le dijo que estaba libre, pero como pasaran los días y Elías no llegara a casa, entró en sospechas.

Según el testigo Juan de la C. Lillo, la policía condujo a los reos por la Calle Larga hasta la Cuesta de Chacabuco; allí Manuel Silva y otros encontraron los cadáveres, acribillados a balazos.

Yo creo que mi hermano y el otro reo, — nos dijo Araya, — han sido asesinados talvez por venganza de la policía.

Todo ésto expresó Araya al señor juez, lo que probará con varios testigos, según nos dijo al retirarse.

Interogamos, también, al compañero de nuestro informante, Carlos Muñoz Lanril, que nos dijo había declarado al señor juez cuanto sabía al respecto, sobre los cargos que se imputaban al prefecto.

EN LOS FERROCARRILES DEL ESTADO

Un caso de aplicación de la Ley de Accidentes del Trabajo

Creemos interesante dar publicidad a los hechos que pasamos a relatar más abajo, por considerarlos de un alto interés jurídico.

A mediados de 1918 doña Rosa Briones viuda de Marsh se presentó a la Dirección General de los Ferrocarriles del Estado pidiendo se le concediera la indemnización a que creía tener derecho por la muerte de su marido, don Guillermo Marsh, fallecido el 18 de Septiembre de 1917, a consecuencia de un accidente ocurrido mientras desempeñaba sus funciones de maquinista de trenes.

Durante la instrucción del sumario algunos empleados de la Empresa hicieron declaraciones, según las cuales podía presumirse con algún fundamento que el accidente del tren cuya máquina conducía el señor Marsh, se debió a que éste desobedeció órdenes superiores, con lo cual habría incurrido en una contravención a los reglamentos de la Empresa.

La Sección Judicial de Ferrocarriles del Estado, informó desfavorablemente la solicitud de la recurrente, pues, con las declaraciones antedichas, la Empresa quedaba exenta de toda obligación de indemnizar, de acuerdo con lo establecido en el inciso segundo del artículo primero de la ley sobre accidentes del trabajo.

Con la aceptación que la Dirección de la Empresa prestó a las anterior declaración, el Ministerio de Ferrocarriles pidió informe a la Oficina del Trabajo.

Después de un examen atento de las informaciones reunidas en el sumario, esta oficina observó que no hay en dichas informaciones antecedentes bastantes para establecer la culpa grave, que se imputa a la víctima, tanto más cuanto que ésta falleció en el momento mismo de producirse el accidente y no ha podido ser oída cuando se trató de restablecer las circunstancias en que se produjo el descarrilamiento.

Deja constancia, al mismo tiempo, la Oficina del Trabajo de que, aún cuando pudiese considerarse debidamente comprobado en el sumario administrativo que el maquinista señor Marsh infringió los reglamentos de la Empresa y que por causa de dicha infracción se produjo el accidente, faltaría establecer, para considerar a la viuda e hijos del señor Marsh excluidos del derecho a las indemnizaciones legales, que la referida infracción pueda ser considerada como culpa grave que exonere a la Empresa de los Ferrocarriles de la obligación de reparar pecuniariamente la muerte del maquinista en la forma establecida por la Ley de Accidentes del Trabajo.

La Oficina informante recuerda los debates a que dió origen en el Congreso Nacional la discusión de la Ley y especialmente de la excepción de la culpa grave como eximente de la responsabilidad patronal de indemnizar, y llega a la conclusión de que no quedan excluídos del riesgo profesional los accidentes debido a una infracción ordinaria de los reglamentos del trabajo, sino aquellos en que la infracción tenga el mismo carácter de la culpa grave, es decir, que sea en cierto modo inexcusable, que no pueda explicarse ni atenuarse por la familiaridad del peligro.

Si se considera el **hecho** del obrero, puede afirmarse que la falta inexcusable resultará la de la voluntad, conociendo el peligro que se puede provocar; la falta voluntaria es inexcusable, pero no por esto, la falta es intencional. En la falta inexcusable, la voluntad obra sobre el hecho que va a causar el accidente, pero sin que haya la intención de provocarlo y sin que se piense en las consecuencias de ta hecho. Cuando esa voluntad se aplica a las consecuencias del acto constituye lo que llamamos **intención.**

En el caso de que se trata, si hubo la falta a los reglamentos de la Empresa, no se ha comprobado en forma alguna que esa falta haya sido intencional o dolosa y que pueda ser calificada como culpa grave de parte de la víctima.

Por lo demás, todas las legislaciones sobre accidentes de trabajo dictadas en los últimos años responden a un criterio perfectamente uniforme, con arreglo al cual, y por razones obvias, en ningún caso se admite la excepción de la culpa grave cuando el accidente ha acaecido a reaparecido la muerte de la víctima.

La Oficina del Trabajo termina su informe manifestando que, aún cuando en su concepto hay razones de estricta justicia para acoger la solicitud de la señora Briones, considera que, en todo caso, la resolución definitiva de la cuestión corresponde al Gobierno, que habría de pronunciarse sobre ella con un criterio superior de equidad social.

El Ministerio de Ferrocarriles teniendo en cuenta lo informado por la Oficina del Trabajo, ha dado lugar por decreto de fecha reciente a la indemnización solicitada por doña Rosa Briones viuda de Marsh.

MEMORANDUM

TURNO MEDICO DESDE EL 23 DE FEBRERO AL 2 DE MARZO

Servicio médico nocturno permanente.

Asistencia Pública, San Francisco 85.

Posta número 2, Hospital de San Vicente de Paul.

Boticas de turno permanente

Botica Alemana, Catedral 1930. Hasta las 24.

Farmacia Moderna, San Diego 255 Hasta las 24.

Boticas turno semanal

1.a Comisaría, Botica Porteña, Delicias 867.

1.a Comisaría, Botica Central, Estado 349.

2.a Comisaría, Botica Vicuña Mackenna, Vicuña Mackenna 523.

6.a Comisaría, Botica Belga, San Diego 591.

7.a Comisaría, Botica Yungay, San Pablo 3296.

10.a Comisaría Botica Cruz Roja Independencia 189.

Practicantes de cirugía menor

Eleodoro Aguilera, Independencia 1386.

Camilo Ortiz, Escanilla 876.

Pedro A. Silva, San Antonio 532.

B. Jofré, Bascuñán Guerrero 544.

Antonio Toro G., Domeyko 278.

Jeremías Aguilera, Girardi 55.

Enfermeras

Laura Araos, Delicias 24.

Laura Lagos, Alonso Ovalle 1369.

Ursula Tapia, Serrano 322, casita número 13.

Matilde Viveros, Baquedano 854.

Brígida Farías, Rosas 1819.

Belarmina Mena, López 681.

María S. Briones v. de M., Lord Cochrane 456.

Rosa Sánchez B., Arturo Prat 515.

Magdalena Uribe Uribe, Lord Cochrane 456.

Natalia Ferrux L., Brasil 692.

Encarnación Pinto, Andrés Bello 278.

María E. Espinosa M., Santa Rosa 73.

Guillermina Vallejos R., Aldunate 1879.

Rosa Amelia Fuentes, Manuel Montt 2115.

Micaela M. Gárate, Rancagua 241.

Matronas

Sabina Rojas v. de Leiva, Olivos 1177.

Josefina Florax, San Isidro 530.

Beatriz Albornoz, Rivera 1427.

Filomena Reyes, Lord Cochrane 1658.

Laura Carreño, Brasil 506.

Amalia de la Fuente, Bezanilla 1333.

Juana Rubio, Toesca 2158.

Julia Cataldo, Gorbea 2536.

María Perrin de T., Molina 148.

Trinidad Rodríguez, Maruri 273.

Amelia Matus Fuentes, San Francisco 1438.

Celia Jiménez M., Rosas 2370.

Eduvigis Valdés A., Maruri 739.

Elvira Delgado O., Almirante Barroso 753.

Rita Pérez v. de Alvarez, Gálvez No. 542.

Angela González M., Victoria 853.

Liduvina Palma de Osses, Herrera

Carmela Meneses R., Huemul 2110.

Ana Salcedo V., Serrano 620.

Laura Ortiz A., San Francisco No. 1657.

Zoila Rosa Vidal, Nataniel 974.

Virginia Ollandini de Desimoni, Serrano 241.

María E. Justiniano v. de de la Fuente, Carmen 226.

Celia Ponce, Dardignac 442.

Emilia Pradena, Nataniel 622.

Dispensario Municipal de Ojos

21 de Mayo 532. Atendido por el doctor García C. Funciona los Martes y Jueves, de 16 a 17; y los Sábados, de 10 a 11 horas.

Servicio Municipal de Vacuna

Oficina Médicos de Ciudad.— Atendido por el Vacunador don Guillermo Saavedra, diariamente de 13 1|2 a 15 1|2, excepto los Sábados de 9 a 12. —Atiende también llamados particulares.

Asistencia médica gratuita (Partos y Niños)

Del profesor Dr. Rodríguez Barros, Merced 384.

Se atiende diariamente, desde las 15.30 horas, a embarazadas, Lunes, Miércoles y Viernes; a niños menores de dos años, proporcionando alimentos y medicinas, Martes, Jueves, y Sábados, y a toda hora se dan tarjetas para asistencia a domicilio de las matronas

Dispensarios Sanitarios Municipales dirigidos por el Dr. Mateo Concha

Funciona los días Lunes, Miércoles y Viernes, en A. Barroso 820 y Martes, Jueves y Sábados, en Gálvez 157, de 20 1|2 a 22.

Turno judicial

Juez del Crimen de Turno, el del 1.er Juzgado, don Andrés Villagra, Avenida Pedro de Valdivia 2203.

Juez civil de turno hasta el 3 de Marzo próximo, el del 1er. Juzgado, don Isaac Givovich, Moneda 2519.

Promotor Fiscal, don Adolfo Calderón S., Palacio de los Tribunales, 3.er piso.

Médicos legistas

Don Sabino Muñoz Labbé, Lira 78.

Don Luis Quinteros Encina, Delicias 239.

Don Germán Greve, Agustinas 1954.

Don Rafael Toro Amor, Amunátegui 143.

Dentista del Cuerpo

Don Galvarino Ponce, Bandera 537, Teléfono 776.

Registro Civil

1.a Inspección, Bulnes 350.

2.a Inspección, Alameda 1205.

1.a Circunscripción, Alameda 1211.

2.a Circunscripción, Alameda 1211.

3.a Circunscripción, Alameda 1211.

Comuna de Providencia, Seminario 25.

GRUPO DE CARABINEROS FERROCARRILEROS

En el 3.er Escuadrón de Carabineros del Grupo de los Ferrocarriles se ha efectuado una simpática

JEFES DE LA EMPRESA DE FERROCARRILES Y DE LOS CARABINEROS, DURANTE LA MANIFESTACION.

fiesta consistente en un almuerzo al señor coronel, Director del Cuerpo y a algunos jefes de la Empresa de los Ferrocarriles.

En esta fiesta se aprovechó la

LA BANDA ORGANIZADA POR LA MAESTRANZA DE LOS FERROCARRILES.

aportunidad para inaugurar la banda que ha organizado la Maestranza de los Ferrocarriles.

Asistieron a esta manifestación las siguientes personas:

Coronel don Francisco J. Flores, señor Federico Martínez, señor Arturo Arriagada, mayor don Alejo Letelier, capitanes señores Montt y Norambuena; señores C. Marfil, A. Díaz, E. Montaubán, M. Díaz, Arturo Lagos, Paul Sablí, Pedro Vidal, F. Arias, doctor Lavín y tenientes señores: H. Bianchi, F. Avila, F. A. Echeverría, V. Gutiérrez, C. Silva, C. Ugarte y F. Monaubán.

NUEVOS IMPUESTOS FISCALES

Observaciones a una circular de la Dirección del Servicio de Correos

Se ha dado a conocer últimamente una circular enviada por la Dirección General de Correos, en la que se dan a los empleados de su dependencia algunas instrucciones sobre el cobro de nuevos impuestos postales.

Sobre este particular hemos recogido numerosas opiniones, todas las cuales se han manifestado contrarias a las medidas que se indican en la citada circular.

No es propio, se nos ha dicho, que las autoridades administrativas entren a violar la Constitución, que dispone que sólo en virtud de una ley se pueden crear nuevas contribuciones.

En el número 2 de la citada circular, se dispone el cobro de un impuesto de $ 0.10 por cada giro postal que se emita para el interior, sin perjuicio de los derechos que actualmente se pagan. La ley N.o 3482, de 4 de Febrero del presente año, sobre timbres y estampillas, impone en su artículo 5.o, párrafo 6, N.o 77, un impuesto de $ 0.10 a los giros telegráficos de un punto a otro de la República.

Toda ley, se nos ha agregado, debe interpretarse en conformidad al párrafo 4 del Código Civil, y especialmente de acuerdo con el artículo 19 del mismo Código.

Además, la letra del artículo 5 N.o 77 de la ley de timbres, es perfectamente clara, de manera que no admite ninguna adición de otra autoridad que no sea el Congreso Nacional.

En el N.o 1 de la circular, el Director de Correos dispone que debe cobrarse 0.05 por cada recibo que den sus oficinas por las encomiendas postales que se depositen para el interior.

Se toma como base para este nuevo impuesto el N.o 87, párrafo VII del artículo 5 de la ley de timbres.

Dicho artículo dispone que las empresas de transportes pagarán $ 0.05 por cada recibo o boleto de especie que emitan. El pago de este impuesto corresponde, no al cliente de una oficina de transporte, sino a ella misma, del mismo modo que el pago del impuesto de los boletos de empeño corresponde al agenciero y no al público empeñante.

El módico impuesto fijado a las empresas de transporte es muy justo, pues las utilidades de ellas no tenían ningún gravamen fiscal; en cambio, las utilidades de la Dirección General de Correos, oficina Pública Administrativa de Transporte, ingresan íntegramente en arcas fiscales.

Establecido que el impuesto de $ 0.05 grava a la empresa de transporte y no al público, es lógico que la Dirección de Correos quede exenta de dicho impuesto, exención que está contemplada por lo demás, en el título II, Art. 7, N.o 6 de la Ley de Timbres, pues de otra manera el Fisco haría la operación que vulgarmente se llama sacar plata de un bolsillo para ponérsela en otro.

Con el mismo criterio que el Director de Correos cobra $ 0.05 por las encomiendas, debiera cobrar idéntico impuesto a los certificados; pues por ellos da un recibo y el certificado es una especie transportable.

Que la Dirección de Correos es una oficina pública, no admite discusión. Basta examinar el presupuesto del Ministerio del Interior. Allí figura como oficina pública, su jefe inmediato es el Ministro del Interior; en consecuencia, siendo como es oficina pública, sus recibos son gratuitos en conformidad a lo ordenado en el Título III, Art. 7, N.o 6, ya citado."

Concierto de bandas militares

El próximo Sábado 29 se llevará a efecto, en la explanada del Cerro Santa Lucía, el segundo concierto de bandas militares, organizado por el Director de Bandas, maestro Ortiz de Zárate.

El programa confeccionado para este concierto, agregado al local elegido, son desde luego una garantía que asegura el buen éxito de esta fiesta.

Entre los números del programa figuran: Guillermo Tell, Iris, Cuentos de Hoffman, Loveley, etc.

OSCAR BEZANILLA
DENTISTA
Antisepsia completa. Trabajos rápidos, sólidos, modernos. Hora fija. Plaza Yungay. **Libertad 666.**

ARMANDO MORA P.
DENTISTA. — Ayudante clínica operatoria de la E. Dental. Estado 136.

Compañías Internacionales de Seguros Generales

Incendios.-Marítimos.-Lucro Cesante.-Transportes Terrestres.-Rentas.-Ahorros, etc., etc.

EL GLOBO - LA IBERO CHILENA

Capital $ 2.000,000 **Capital $ 2.000,000**

CONSEJOS DIRECTIVOS

PRESIDENTE
SEÑOR DON FRANCISCO GARCIA PAZ

PRESIDENTE
SEÑOR DON JOSE NORIEGA

CONSEJEROS

Señor BENITO CAMINO
" JOSE URETA E.
" EUGENIO GUZMAN MONTT

Señor FRANCISCO LACAMARA
" JUAN YRURETAGOYENA
" JOSE HOYOS DE LA VEGA

GERENTE: Don Alberto Sanfuentes Echenique

Oficinas de Administración

SANTIAGO DE CHILE. -- BANDERA No. 70

Casilla No. 2397 -:- Teléfonos Inglés No. 1124 y Nacional No. 211

Direcciones Telegráficas

"GLOBO" "IBERO"

CONSEJO DE OBRAS PUBLICAS

Proyectos despachados en el año 1918

La Secretaría General de la Dirección de Obras Públicas ha confeccionado la memoria de la labor desarrollada por la oficina en el año próximo pasado.

Como se sabe, esta repartición tiene a su cargo la tramitación de todos los asuntos que dependen del Consejo de Obras Públicas, y de la Dirección General; atiende la inscripción de los contratistas en el Registro; tiene la dirección del taller de reproducción de planos y fotografías, etc., etc.

En el año próximo pasado, el Consejo de Obras Públicas celebró 40 sesiones, y aprobó 75 proyectos, de los cuales cuatro corresponden a la Inspección de Ferrocarriles, a la de Hidráulica 21, Regadío 7, Puentes y Caminos 9, Arquitectura 34.

Entre los principales proyectos de la Inspección de Ferrocarriles aprobados durante el año, pueden citarse, el ante-proyecto para la construcción del Ferrocarril de Santiago a Valparaíso, el proyecto para el cruzamiento del Ferrocarril de Iquique a Pintados con el salitrero; el del cruzamiento del Ferrocarril Longitudinal con el de Antofagasta a Bolivia; los estudios de la trocha del Ferrocarril de Loncoche a Villarrica, etc.

De la Inspección de Hidráulica pueden citarse los proyectos del alcantarillado y malecón de Coquimbo, agua potable de La Serena y Coquimbo, de La Unión, de Peumo, de Pisagua y de Temuco, y 12 proyectos de alcantarillado de diversos edificios públicos.

El Consejo aprobó los proyectos de regadío del Culenar y Colina, de embalse de la laguna del Planchón y de la variante en las obras del canal del Maule.

De la Inspección de Puentes y Caminos se aprobaron los siguientes: proyecto para la construcción del camino de Santiago a San Bernardo y de Cobquecura a Cauquenes, y para los puentes Huaiquillo, Changaral, Cautín en Temuco, Laja en Los Perales, Pingueral, Hualqui y Piduco.

Por último, se aprobaron los proyectos para la construcción del grupo escolar Joaquín Prieto, de una escuela modelo en Viña del Mar, del Instituto Agronómico y del nuevo Palacio de Gobierno, que corresponden a la Inspección de Arquitectura.

ALTA COMISION DE GOBIERNO

El presidente de ella da cuenta al Ministerio de la labor realizada.

El Presidente de la Alta Comisión de Gobierno, señor don Eliodoro Yáñez, envió el 11 del mes en curso una nota al Ministro de Hacienda en la que da cuenta de la labor realizada.

La comunicación en referencia dice:

Señor Ministro.—Con fecha 6 de Septiembre de 1917, US. tuvo a bien designar la Comisión que tengo la honra de presidir, para estudiar la situación que se creará para las industrias y el comercio nacionales con motivo de la guerra europea y de la competencia entre la producción nacional y los países exportadores, y para proponer al Gobierno todas aquellas medidas que considere conducentes a asegurar el grado de desarrollo alcanzado por aquéllos.

La Comisión ha trabajado desde la fecha de su designación hasta el presente, y ha considerado diversos importantes problemas relacionados con la situación producida por el conflicto europeo y con la economía nacional.

Como resultado de sus estudios ha dirigido a los Poderes Públicos las siguientes comunicaciones:

Al Departamento del digno cargo de US.:

a) Sobre la cuestión monetaria;

b) Sobre los fletes marítimos recomendando el despacho de las leyes sobre protección a la marina mercante nacional y la construcción de buques en los astilleros del país;

c) Sobre la conveniencia de proveer a nuestros Consulados en el extranjero de muestrarios de productos nacionales a fin de efectuar una verdadera propaganda y procurar un mayor intercambio comercial;

d) Sobre política salitrera, creación de la Dirección General del Salitre, reconocimientos para averiguar la existencia de la potasa a fin de procurar la elaboración del nitrato de potasa en el país;

e) Despacho del proyecto sobre Warrants;

f) Sobre las medidas que convendría adoptar en protección a la industria carbonífera, construcción de obras ferroviarias, reconocimientos geológicos de la región de Arauco y construcción del Puerto de Lebu.

Al Ministerio de Industria:

a) Sobre creación de un Laboratorio Industrial de Experimentación, institución que vendría a llenar una verdadera necesidad en nuestras industrias, proporcionando a los interesados estudios para implantar nuevas industrias, análisis de materias primas, etc.;

b) Sobre creación del Cuerpo de Ingenieros de Minas e Instituto Geológico;

c) Sobre las medidas que se podrían adoptar para procurar la implantación de la industria del fierro en el país;

d) Sobre ejecución de obras hidro-eléctricas aprovechando las numerosas fuerzas hidráulicas del país, a fin de proporcionar energía barata y segura a los Ferrocarriles, industrias fabriles, agrícolas y mineras;

e) Sobre creación de una oficina análoga a la Estación Enológica para la industria lechera.

Al Ministerio del Interior:

Sobre creación del Ministerio de Agricultura.

Al Ministerio de Ferrocarriles:

Recomendando la adopción de diversas medidas para solucionar la situación producida en la Empresa de los Ferrocarriles del Estado con motivo del déficit de sus presupuestos para el presente año.

Al Ministerio de Marina:

a) Sobre arrendamiento de los buques alemanes internados en nuestros puertos y la conveniencia de entregarlos a la Sociedad Nacional de Agricultura para su explotación;

b) Sobre exportación de productos de minería en los transportes nacionales.

Ha sido para esta Comisión materia de especial consideración la reforma del Arancel Aduanero en vigencia y ha contemplado esta materia no sólo desde el punto de vista de protección industrial, recomendando el alza de los derechos a aquellos artículos similares a los que se elaboran en el país a fin de que éstos puedan competir ventajosamente con los productos extranjeros, sino también ha dado a estos estudios un alcance social y económico dirigido a aumentar los gravámenes a los artículos de lujo y procurar mayores rentas al Erario nacional.

Ha sido ésta una tarea de largo aliento y de minucioso estudio, ya que han debido contemplarse la influencia de la reforma en el costo de la vida, los intereses de los propios industriales y las necesidades del progreso económico del país.

Actualmente se está imprimiendo un folleto especial sobre esta materia, el cual será pronto sometido al ilustrado criterio de US.

El conflicto europeo ha llegado ya a su término y como esta Comisión fué designada para estudiar los problemas industriales y comerciales que se derivaran de este acontecimiento, estima la Comisión de su deber dar cuenta al Supremo Gobierno del resultado de sus labores, y al efecto, en poco tiempo más tendrá el honor de enviar al Departamento de US. un folleto impreso, en el que US. podrá imponerse de las actas de sus sesiones y de las diversas comunicaciones que ha dirigido a los Poderes Públicos.

Cúmpleme, por último, manifestar a US. que esta Comisión ha apreciado en todo su valer la actuación del señor secretario don Ricardo Vélez, quien ha cooperado con entusiasmo, consagración y competencia a las tareas en que ella ha estado empeñada. También creo de mi deber recomendar a US. la labor del pro-secretario, señor Crisóstomo A. Castro G.

Dios gue. a US.—(Firmado).—**Eliodoro Yáñez**, presidente.

Retreta en la Plaza de la Moneda

Damos en seguida el programa de la retreta que ejecutará hoy la Banda del Regimiento de Carabineros en la Plaza de la Moneda, de 19 a 20.30 horas, bajo la dirección del Maestro don Emilio Blanchart.

1. C. Chaulier. Lefiles. Marcha.
2. Konbski. Caza al León. Obertura.
3. Meyerber. Dimorah. Fantasía.
4. Bizet. Pescador de Perlas. Selección.
5. Fusik. La Morena. Vals.
6. Gutiérrez. Recuerdo. Marcha.

MUNICIPALIDAD

La sesión extraordinaria de ayer

En la tarde de ayer celebró sesión extraordinaria la Municipalidad.

Presidió el señor Primer Alcalde don Rogelio Ugarte y asistieron los señores segundo Alcalde Retamales y tercero Almarza y regidores Phillips, Escanilla, Gajardo, Manríquez y Gaete.

Aprobada el acta de la sesión anterior y leída la cuenta, se entró a la discusión de los asuntos de la tabla especial en el siguiente orden:

Se aprobaron los informes de la Comisión de Tabla en que se propone el archivo y tramitación de documentos y algunas normas de tramitación.

Se puso en discusión una solicitud de una Comisión de deportistas en que se pedía una subvención para los sportsmen que irán al torneo atlético de Montevideo, en representación de los chilenos.

Esta solicitud fué defendida calurosamente por los señores Retamales y Escanilla. El señor Escanilla manifestó que era un deber ayudar a estos actos que honraban a nuestra raza, haciendo que el nombre de la patria fuera aclamado en países extranjeros.

Se acordó conceder los 1,000 pesos que solicitaban los sportsmen.

Se aprobaron en seguida; el pago de un inspector de higiene; los honorarios que cobra don Alejandro Barañao por trabajos extraordinarios; pago de 6,000 pesos por publicaciones a "La Gaceta Municipal"; pago de una pensión al ex-empleado municipal señor Emeterio Prieto; pago de sueldos de algunos empleados de la Dirección de Obras Municipales; pago de un automóvil para el servicio de la Inspección de Higiene; autorización para adquirir por propuestas públicas, neumáticos para los automóviles municipales y la petición de propuestas públicas para el consumo de energía eléctrica para el alumbrado de la Subdelegación 14.a Urbana.

Quedaron pendientes la solicitud de don Alberto León Silva sobre cobro de contribución en Valparaíso y la de don Alejandro Roldán por cobro de forrajes.

Se pidió segunda discusión para una indicación de división de la Secretaría del Juzgado de Policía Local y para una concesión que pide don Patricio Blest Gana para recoger las basuras de la ciudad.

Pasó a comisión para ser discutido en la sesión del Viernes el proyecto de tarifas para los automóviles.

Finalmente se aprobó el proyecto de reglamentación de registro de pasajeros en los hoteles, con una reforma propuesta por el señor Retamales para que se obligue a los dueños de hoteles a denunciar a los comerciantes que se hospeden en sus establecimientos y expendan su comercio, pues, en esa forma se burla la ley de patentes y se cercenan las entradas al Municipio.

LA SONRISA 'ROSS'

LA SONRISA DE LOS AMANTES

Ninguna sonrisa, por muy encantadora que sea, puede disimular el mal efecto que causa un aliento fétido. Ningún amante pudo jamás conquistar a una bella compañera si su aliento despedía la fetidez de un estómago sucio, ni doncella alguna pudo atraerse el cariño de un apuesto y digno galán cuando su aliento ofendía el olfato.

La Sonrisa "Ross", secundada por un aliento dulce e inducido por una digestión perfecta, es la Sonrisa del Amante Afortunado. Ella conquista.

De mucho más amor perfecto y felicidad que otros disfrutan los seres que usan las **Píldoras de Vida del Dr. Ross**, las creadoras de la sonrisa perfecta.

A todos los droguistas les agrada vender un frasquito de Píldoras de Vida del Dr. Ross.

The Sydney Ross Co., New York, U. S. A.

CALENTADORES AUTOMATICOS A GAS PARA BAÑO

Ha llegado una nueva partida

Produce agua caliente instantáneamente y en cualquier momento, en cualquier parte del servicio. Su mecanismo es sencillo y no tiene piezas delicadas que se descompongan.

Solicite pormenores en la

Casa SANTIAGO WEBB & Co. **Cas. 1767-Estado 156-158-170 Teléfono Inglés 3176 - 3177**

¿Cuál es el Dentífrico MAS MARAVILLOSO?

Sin lugar a dudas, es el

Oxenthol

que destruyendo y haciendo desaparecer el sarro para siempre, da a los dientes una nitidez incomparable, sin atacar el esmalte.

La pureza y bondad de los productos que lo integran dan la seguridad del éxito.

Creación de la Perfumería Floralia, Madrid.

DE VENTA EN LAS PRINCIPALES BOTICAS.

LOS SERVICIOS HOSPITALARIOS DE LA CAPITAL

El Hospital de Niños "Manuel Arriarán"

Continuando nuestra visita al establecimiento

Para poder orientarnos en aquel establecimiento, solicitamos del médico jefe, doctor don Alfredo Commentz, se sirviera acompañarnos en nuestra visita a los diversos pabellones.

Con el plano general en mano, recorrimos las obras y nos detuvimos a admirar un momento las líneas de severo corte del pábellón de medicina interna que es el de mayores dimensiones.

Esta construcción es de ladrillos, con sus entresuelos de cemento armado y sus grandes pilastras de concreto.

La distribución de las salas y los servicios médicos están contemplados allí con todo cuidado, tomándose en cuenta las necesidades del servicio con la mayor prolijidad.

Puede asegurarse que, una vez terminado este pabellón, ningún establecimiento hospitalario poseerá otro semejante.

Al fondo del parque y en seguida del pabellón de medicina interna general, se levantan cuatro pabellones destinados, uno a los enfermos infecciosos, dos a los sospechosos y uno al personal especial que atenderá este servicio.

En el primero se medicinará a los enfermos, y en los segundos se hará el aseo y limpieza de los sospechosos, en departamentos especiales, dotados de baños y desinfectorios.

Estos pabellonse, serán aislados del establecimiento con cercos vivos, de plantaciones apropiadas al objeto.

Se construyen actualmente con toda actividad seis pabellones del proyecto general que comprenden: el pabellón de medicina interna, el de cocina y lavandería y cuatro del departamento de enfermedades infecciosas.

Plan general del hospital

El plan general estudiado por la Administración del Hospital, en unión del médico jefe, doctor Alfredo Commentz y del arquitecto don Emilio Jecquier, se ha ido realizando poco a poco, en la medida de los recursos disponibles, aprovechando en forma transitoria parte de los edificios de la antigua casa habitación de la Quinta "El Mirador".

El programa adoptado consulta un establecimiento con cabida de 300 a 350 camas, distribuidas como sigue:

Medicina general interna, 100 camas.

Infecciosos, 40 camas.

Cirugía general y especial, 100 camas.

Lactantes, 50 camas.

En observación, 10 camas.

Total: 300 camas.

Debe agregarse a esto el Policlínico General, cuya parte superior se inaugura el 1.o de Abril, con todos sus servicios de material moderno de primera clase y en condiciones de construcción, distribución y habilitación perfectas y en el cual se dá particular importancia a la asistencia ambulatoria de los pequeños enfermos.

En el terreno ocupado por las antiguas casas, en donde se han habilitado 100 camas y de lo cual dimos cuenta en una información anterior, se consulta en el proyecto dos grandes pabellones modelos; el de la Administración y el de Lactantes.

La Junta de Beneficencia ha debido postergar la iniciación de la construcción de estos pabellones, siguiendo su plan de trabajos, hasta no terminar los iniciados.

De allí que se haya reparado ligeramente las antiguas casas frente a la calle Santa Rosa, para no retardar la hospitalización de enfermos, a los cuales, como decimos más arriba, se les tiene 100 camas que se entregarán al servicio el 1.o de Abril.

Quedan también por iniciarse el pabellón de Cirugía, el de Operaciones, Casas de los Médicos, pabellón de lechería, jardineros, pabellón de Patología y Morgue y un anexo para garage.

Y como complemento a la serie de hermosas construcciones proyectadas, que en forma metódica van levantándose gracias a cierto número de benefactores, está el parque central que mide más o menos 16,000 metros cuadrados de superficie, cubierto de hermosas plantaciones.

¿En cuánto podría estimarse el valor total de este soberbio hospital, una vez que todas sus dependencias estén totalmente listas para ser entregadas al servicio, para combatir en ellas la mortalidad infantil que en algunas épocas ha tenido caracteres que horrorizan?

El doctor Commentz nos contesta en la forma siguiente:

Programa ejecutado y su costo

El valor de este establecimiento en 31 de Diciembre de 1917, según el balance de la Junta de Beneficencia, era de un millón novecientos seis mil setecientos sesenta pesos, comprendiendo el valor del terreno y el de las construcciones realizadas hasta esa fecha. A este valor habría que agregar las obras realizadas hasta hoy que, un cálculo a la ligera, puede dar más de $ 300,000, lo que significaría ya un total invertido de dos millones de pesos.

De los servicios del hospital, se han invertido en el Policlínico, que está funcionando en forma completamente satisfactoria, con aparatos e instrumentos modelos, servicio de calefacción y otros más de $ 375,000.

Posiblemente se necesiten dos millones de pesos más para desarrollar todo el programa elaborado, para terminar el Hospital "Manuel Arriarán".

Sería una larga tarea detenernos a pintar el futuro de este hospital, cuyo presente, en ejecución, ha producido una impresión magnífica en los delegados médicos norteamericanos que nos han visitado últimamente.

Es éste el mayor elogio que podemos decir de esta gran obra de beneficencia.

Distinguidos viajeros

Por la última combinación transandina llegaron desde Buenos Aires el Embajador Extraordinario de Bolivia a la transmisión del mando en el Uruguay, don Ricardo Mujía, y el juez de Lima, don José Varela y Ordegoso.

Los distinguidos viajeros siguieron viaje directamente a Valparaíso.

Nuestro Ministro en Londres

Regresará el Miércoles próximo a Europa

El Miércoles próximo regresará a Europa a hacerse nuevamente cargo de su puesto el Ministro de Chile en Londres señor don Agustín Edwards.

EL PRECIO OFICIAL DEL TRIGO

Se nos escribe:

"En una nota, publicada en la prensa de hoy, de la comisión designada por la Asociación de Molineros para tratar con la Bolsa de Productos, acerca de la situación del precio del trigo, se insertan los siguientes párrafos:

En conformidad a estas bases, concurrió nuevamente el delegado de la Asociación de Molineros a la fijación del precio oficial del trigo, habiendo conseguido el primer día —a pesar de la anarquía que existía en el mercado, — llegar a un acuerdo con el delegado de la Sociedad Nacional de Agricultura, para establecer dicho precio oficial.

Desgraciadamente en las reuniones posteriores, surgieron dificultades que no fué dable subsanar, pues el delegado de la Sociedad Nacional de Agricultura, quiso fundar en toda clase de operaciones la cotización oficial.

Consecuencia de estos desacuerdos fué una reunión provocada por el directorio de la Bolsa y a la cual asistieron delegados de la Sociedad Nacional de Agricultura y los miembros de esta comisión, a fin de discutir la norma definitiva que en lo sucesivo debería adoptarse en la fijación del precio oficial.

Debido a la misma causal, que entorpeció la labor de nuestro delegado, fué imposible llegar en dicha reunión a ningún acuerdo ya que algunos representantes de la Sociedad Nacional de Agricultura, mantuvieron su anterior exigencia.

Los infrascritos nos creemos en la necesidad de declarar que esa aseveración no es exacta. La Sociedad Nacional de Agricultura no desea ni acepta la especulación, pero no cree tampoco prudente que la única base para la fijación del precio oficial del trigo sean las transacciones de los molineros, que algunas veces no se hacen públicas. En este sentido lo que hemos sostenido en las reuniones a que se ha hecho referencia es que para fijar dicho precio se tengan en cuenta las transacciones de los molineros, sean o no de la Asociación, las ventas efectivas de entrega inmediata, que no son de especulación y la situación del mercado, que puede apreciarse por la demanda de los molineros, no sólo por las transacciones que ellos hacen; norma con que se había procedido sin dificultades durante todo el año 1918.

Hoy no puede fijarse, precio oficial al trigo, lo que es perjudicial para los agricultores, porque la Asociación de Molineros ha retirado su representante por no haber sido aceptada la idea de ella de que el precio oficial se fije únicamente en atención a las transacciones de los molineros. — **Alberto Valdivieso M. — Alberto Correa V. — Eduardo Guzmán G.**"

Movimiento obrero

Operarios de Girardi y Cía.

Como estaba anunciado, ayer a las 11 horas se reunieron en los salones de la Intendencia, los señores Girardi y la comisión de operarios encargada por los obreros de la fábrica de solucionar las dificultades que se han producido en esos talleres.

Los patrones terminaron por hacer proposiciones bastante aceptables y los operarios quedaron de contestar hoy la aceptación de sus compañeros de trabajo.

Fábrica de Tejidos Vendert

Los operarios de esta fábrica que se declararon en huelga anteayer, llevaron sus peticiones ayer ante el señor Intendente y los patrones que fueron citados a las 14 horas en los salones de la Intendencia.

La comisión expuso sus peticiones y después de una exposición de los hechos se acordó el nombramiento de una junta de conciliación que estudie esta huelga y sus causas, para proponer medidas de solución.

Operarios de la Casa Francesa

Ultimamente los operarios de una casa comercial se presentaron a la Intendencia haciendo presente a esta autoridad que necesitaban mejorar su situación.

El señor Intendente, con este motivo, citó ayer a sus oficinas a los gerentes de la Casa Gath y Chaves, quienes concurrieron oportunamente y manifestaron al señor Subercaseaux que en los talleres de esa Casa no existía descontento alguno por parte de los empleados y obreros.

Efectuada una investigación acerca del origen de la presentación citada se vió que ella venía de parte del personal de la Casa Francesa y no de Gath y Chaves como se creía.

La Intendencia acordó citar a los gerentes de esta Casa para tener el Jueves una reunión con los obreros que representa la Federación de Sastres, según se nos informa.

Por nuestra parte debemos agregar que hablamos con un jefe de la Casa Francesa sobre este asunto, el que nos manifestó que no existía entre los operarios el estado de huelga y sólo había un pliego de peticiones presentado a la gerencia.

Este pliego será estudiado por la gerencia, para dar a los obreros una contestación próxima.

A las 13 horas, los obreros se dirigieron a la Plaza de Armas mientras una delegación o comité entregaba al señor Donadix, gerente de la Casa Francesa, el pliego de peticiones que, en parte, se refiere al mejoramiento de jornales y en parte a la jornada de 8 horas, etc.

Automóviles Limousine

de ocasión, en perfecto estado, se venden:
WILLYS-KNIGHT, HUDSON, MITCHELL
De turismo cualquier marca.
Dirigirse a
CRUZ Y VIDAURRE
REPUBLICA 112. — DE 13 A 14.30
x-1596-26-c

Consejo de Alimentación Nacional

La sesión última

Presidida por el señor Cabrera, celebró sesión el Lunes 24 este Consejo.

Se acordó aceptar la renuncia del secretario señor Rojas.

El delegado señor Zúñiga dió cuenta de las informaciones recogidas en la Feria Ureta y en la Bolsa de Productos, con respecto al alza del trigo; Se dejó autorizada a la misma comisión para ampliar y completar los datos recogidos a fin de que el Consejo determine las resoluciones que conviene tomar.

El señor Ureta dió explicaciones sobre los datos que ha obtenido con respecto al Reglamento para el expendio de la leche, que habiendo sido aprobado por la Municipalidad fué rechazado por la Asamblea de contribuyentes.

Se acordó también enviar nota al Director de Subsistencias, pidiéndole modificar la forma en que se hacen las compras para surtir los almacenes que se han establecido bajo la dirección de la Junta de Subsistencia.

Finalmente se acordó hacer la revisión del Arancel aduanero a fin de ver el gravamen que tienen ciertos artículos.

En la nota enviada por el Consejo, al Director de la Junta de Subsistencia se manifiesta que para hacer más efectivos aún, estos beneficios, el Consejo acordó pedir a esa Dirección, que las próximas compras para abastecer estos almacenes sean hechas en licitación pública.

Alóoo.... Alóoo....

—Comuníqueme con el 1452, con la Botica Bristol.

—¿Con el 1452, **Botica Bristol?**

—Sí, señora, con ella.

—Precisamente he llamado a Uds. porque estoy convencida que es la única Botica que vende sus medicamentos a precios económicos.

—Sí, señora; es nuestra norma y el gran secreto de esto se debe precisamente a que importamos directamente los específicos y drogas de los Estados Unidos y Europa.

Botica BRISTOL

AHUMADA 323

CASILLA 1538 - TELEFONO INGLES 1452

Consejo de Estado

Mañana a la hora de costumbre celebrará sesión el Consejo de Estado. Entre otros asuntos se ocupará de la formación de listas para abogados integrantes de las Cortes y para juez de Temuco.

El tifus exantemático

Como en los días anteriores, el trabajo hecho por las brigadas sanitarias ha sido bastante provechoso.

Ayer se hospitalizaron 9 nuevos enfermos de tifus y se llevaron a la Casa de Limpieza de la Hospedería de San Rafael, 124 personas en calidad de sospechosas, para ser sometidas a un prolijo aseo y desinfección.

Pabellón de San Roque. — Bastante adelantados se encuentran los trabajos de construcción del nuevo Pabellón de Limpieza anexo al Hospital de Infecciosos de San Roque.

El Inspector Sanitario de la zona, doctor Vial, se encuentra interesado en dar término a los trabajos en la próxima semana, con el fin de activar la labor de desinfección y limpieza de los sospechosos para terminar con la epidemia de tifus, cuya principal propagación está en las habitaciones desaseadas y en sus habitantes.

Con un último y enérgico ataque a los conventillos de la ciudad, la epidemia será vencida del todo.

En las provincias. — De Rengo se ha recibido un telegrama firmado por el doctor Carrasco, quien da cuenta a la Dirección de Sanidad de haberse presentado un nuevo caso de tifus exantemático con caracteres benignos, y que la epidemia decrece.

En el hospital existen cuatro hombres y 11 mujeres, atacados de la epidemia, los que están sometidos al tratamiento de las inyecciones antitíficas.

De Osorno comunica el doctor Suárez, que se ha presentado un caso en un viajero llegado de Santiago.

Este enfermo ha sido hospitalizado en sala común, pues no existe allí un pabellón de aislamiento de enfermos contagiosos.

En Valparaíso. — En el Ministerio del Interior se recibió una comunicación del Intendente de Valparaíso por la cual comunica que la epidemia del tifus exantemático ha tenido en los hospitales de esa ciudad, desde el 6 de Noviembre, del próximo pasado, el siguiente movimiento: total de asistidos, 255; dados de alta, 140; fallecidos, 64; existencia actual, 51.

En los hospitales. — El movimiento de enfermos habido ayer en los hospitales es el que sigue:

San Juan de Dios, nuevos ingresados, 4; dados de alta, 3; fallecidos, 1 y hospitalizados, 59.

San Vicente, entrados, 5; de alta, 7; fallecidos, 1 y hospitalizados, 104.

San Luis, 18 hospitalizados.

San José, entrados, 3; de alta, 6 y hospitalizados, 44.

San Borja, entrado, 1; de alta, 2 y hospitalizados, 23.

R. del Río, entrados, 3; de alta, 1; hospitalizados, 59.

San Roque, entrados, 6; de alta, 7; fallecidos, 1, y hospitalizados, 69.

En total, ingresaron 22 enfermos de tifus; salieron 26; fallecieron 3 y quedaron 376.

Secretario de la Legación de México

El Ministro de México en Chile señor don Fernando Cuen, ha comunicado al Ministerio de Relaciones Exteriores, que su Gobierno ha designado al señor Enrique Freimann para el puesto de Secretario de la Legación Mexicana en nuestro país.

Este puesto, como se recordará, era desempeñado anteriormente por el señor Leopoldo Blasquez, quien ha sido trasladado recientemente a la Legación de México en la Argentina.

Defunciones

Marzo 25. — María Contreras, de 3 años; Elvira Contalba, de 45; Ester Uribe, de 32; José Daza, de 35; Alberto Gálvez, de 60; Josefina Olivares, de 42; Juana Miranda, de 73; Salomé Lorca, de 50; María Fuentes, de 35; Dolores Ríos, de 46; Catalina Vivero, de 35; Carmela Ortiz, de 76; Laura Arriagada, de 12; Juan Barbosa, de 65; Gregorio Cerda, de 40; José Cadón, de 8; Rosa Toro, de 39 y 6 menores de un año.

ULTIMAS LIQUIDACIONES

De Blusas y Batas para señoras a Precios de Realización

Es de positiva ventaja para nuestras Señoras clientes visitar HOY este Departamento del 3er. Piso de nuestros Almacenes

BLUSAS en velo, crespón y linón, en colores de moda, blanco negro, modelos muy prácticos y variados, a.... $ 3.90

BLUSAS en muselina de fantasía y lengerie, muy bien adornadas, modelos muy elegantes, a.... „ 5.75

BLUSONES en crespón y tela de puro hilo, colores de moda, bordados a mano, modelos de última novedad, a.... „ 8.50

UN GRAN surtido de blusas en velo, crespón y batista de hilo, clase muy fina, completamente bordadas y vainilladas a mano, a.... „ 12.90

UN SURTIDO muy variado de blusas de seda para calle y soirée, colores y modelos muy elegantes, blanco y negro, a.... „ 19.50

BATAS en plumetis blanco, muselina y crespón de colores, forma vestido, a.... $ 12.50

BATAS en crespón, forma vestido, con guarda bordada a mano, toda tableada, a.... „ 18.00

MATINEES forma japonesa y género japonés, percal y muselina, diferentes modelos, bordados a mano, a.... „ 4.75

MATINEES clase fina, muselina fantasía, adornadas con vainillas, recortes y cintas de seda, a.... „ 5.75

MATINEES en pura seda y lencería fina, blanca y de colores, a.... $ 12.90

UN SURTIDO de batas pura seda, forma vestido, varios modelos, a.... „ 45.00

UN GRAN surtido de paletóes en algodón mercerizado, imitación seda, desde.... „ 19.50

PALETOES de lana y seda, desde.... „ 29.00

DELANTALES completos, con mangas en tela de Vichy e hilo, a.... „ 9.90

GATH & CHAVES LTD.

EDUCACION

CUMPLIMIENTO DE UNA LEY. —El Ministerio de Instrucción ha enviado a los visitadores de escuelas una circular en que llama la atención de estos funcionarios hacia el cumplimiento de algunas disposiciones de la ley número 3482, de 4 de Febrero último, sobre impuesto de timbres y estampillas.

Esta circular se refiere especialmente al cumplimiento de las siguientes disposiciones:

N.o 34 del artículo 5.o: "Permisos o concesiones de interés particular, salvo el feriado que la ley concede y las licencias a empleados públicos por motivo de enfermedad y no gravadas en la presente ley, en el documento que la concede, dos pesos.

Resoluciones administrativas en el referido decreto:

N.o 37, letra c) del artículo 5.o: "Nombramientos para otros empleos, incluyendo permutas, con renta anual hasta 5,000 pesos, dos pesos; de 5,000 a 10,000 pesos, diez pesos; y sobre 10,000 pesos, cincuenta pesos.

El Ministerio termina expresando que no se dará curso a ningún documento que no venga acompañado del impuesto respectivo, en conformidad a la nueva Ley de Timbres y Estampillas.

CURSO NOCTURNO GRATUITO DE CONTABILIDAD. — La matrícula para este curso, de señoritas y jóvenes, está abierta diariamente, de 20.30 a 22 horas, en el local de la escuela, Blanco Encalada 2507.

El Centro Estudiantil Ignacio Domeyko, que sostiene este curso, solamente exige a los interesados un depósito de $ 5 para la asistencia, que será devuelto una vez terminado el curso. Se dará comienzo a las clases el 8 de Abril.

CURSOS DE FRANCES. — Está abierta la matrícula para los cursos de francés, que principiarán el 1.o de Abril próximo. Para más datos, Biblioteca Nacional, Sección Conferencias.

FACULTAD DE MEDICINA Y FARMACIA. — El Cuerpo de Profesores de esta Facultad se reunirá hoy Miércoles, a las 18 horas, para estudiar la solución de las dificultades consiguientes a las economías que el Supremo Gobierno se ha visto en la necesidad de introducir en el presupuesto vigente de la Escuela de Medicina.

ESCUELA DE ARQUITECTURA, UNIVERSIDAD DE CHILE. — Las clases de la Escuela de Arquitectura principiarán el 1.o de Abril. Regirá el nuevo plan de estudios para el primer año. La matrícula estará abierta hasta el 10 de Abril, siendo requisito indispensable el título de bachiller en humanidades. Los bachilleres en matemáticas pueden matricularse en segundo año.

LICEO N.o 2 DE NIÑAS. — Las clases se reanudarán el Jueves 27, a las 13.30 horas.

CENTRO INGLES "ANDREW CARNEGIE". — Anteriormente se había citado una reunión del directorio y de todos sus socios para acordar los horarios y los exámenes de admisión.

Pues bien, se reunió y se fijaron los horarios y los exámenes de prueba, que tendrán lugar el 26 del presente a las 8 de la noche.

Se aprobaron las siguientes solicitudes para socios del Centro: señoritas: Estela Allende Ch., Blanca Araos Ch., y Carmela Araos.

Señores: Manuel Contreras, Manuel Araos Ch., Carlos Reyes G., y Celindo Rubio.

Las clases principiarán el 1.o de Abril.

Lo mismo que en los años anteriores, habrá un curso especial de señoritas, el cual es gratis como todos los cursos.

La matrícula se atiende los días Lunes, Miércoles y Sábado de 8 a 10 de la noche.

ESCUELA DE YUMBEL.—Hace algún tiempo la Dirección de Obras Públicas comisionó a un ingeniero para que se trasladara a Yumbel a hacer algunos estudios para la elaboración del proyecto de un nuevo edificio.

El local en que actualmente funciona esta escuela se encuentra en estado ruinoso.

La Dirección de Obras Públicas ha enviado al Ministerio de Instrucción un croquis del nuevo edificio para que la Inspección General de Instrucción Primaria elabore el proyecto respectivo.

SOCIEDAD NACIONAL DE PROFESORES. — Sesión de Directorio. A la primera sesión con que esta institución ha reanudado sus trabajos interrumpidos por las vacaciones, concurrieron el presidente señor Luis Galdames, el vice-presidente señor Vergara, el tesorero señor Arancibia, los directores señorita Ramírez y señores Alcayaga, Besoain, Brañes, Durán, Perez y Sánchez, y el secretario señor Chávez D.

Actas.—Fueron leídas y aprobadas las de las dos últimas sesiones.

Admisión de socios.—Como socio de la primera categoría del seguro fué aceptado el señor Gustavo Meyer Burmann.

Cuenta.—Se da cuenta: 1.o del fallecimieto del socio asegurado en la primera categoría don Emilio Cano Peel, ocurrido en Viña del Mar el 31 de Enero último.

2.o Del obsequio de un ejemplar del texto de "Física Mecánica", hecho por los autores señores Berendique P. y Melo A.

Acuerdos.—Se tomaron los siguientes: 1.o Agradecer a los señores Berendique y Melo Aguirre el obsequio de su libro.

2.o Fijar los Viérnes a las 18 horas, con espera hasta de 15 minutos, para terminar a las 19 horas y 30 minutos, las sesiones ordinarias del Directorio.

3.o Dejar para la próxima sesión la formación del programa de trabajos para el presente año.

NUEVA ESCUELA SUPERIOR. —Por decreto 466 se ha elevado a la categoría de superior la escuela elemental de hombres N.o 186, con el siguiente personal:

Director, señor Desiderio Araneda. Ayudantes, señores: Guillermo Cristi, José S. Baeza, Carlos Díaz Jiménez, José M. Calderón Lara, Luis Alvarado, Juan de Dios Ulloa, Julio Royo, Emilio Videla, Jorge Barrios y Custodio Santelices.

la eficiente instrucción recibida pod el contingente, y la actividad y competencia del personal instructor.

Este Comando en jefe, conocedor del sinnúmero de inconvenientes con que ha tenido que tropezar la actual instrucción del actual con tingente, estima que el resultado obtenido en la revista final es tanto más digno de encomio y prueba al mismo tiempo que durante el corto tiempo que permanecieron en el terreno los Regimientos, se ha trabajado con empeño, habilidad y constancia.

Por lo tanto se hace un deber unir sus felicitaciones a la del Ministro e Inspector General, para el jefe de la Brigada, jefes y oficiales y personal de tropa de las citadas unidades."

El señor Bermúdez, a quien tuvimos oportunidad de conversar breves momentos sobre este particular, se manifestó muy satisfecho y por demás complacido del éxito alcanzado en la revista del Sábado.

Hizo especial referencia a la necesidad de crear entre nosotros cuanto antes la Escuela de Artillería, para cooperar debidamente a la preparación y mejor instrucción de nuestras tropas.

Me he formado la convicción nos dijo el señor Bermúdez, que el Gobierno debe proporcionar a la brevedad posible los fondos necesarios para la creación de establecimientos cuyos beneficios son por demás conocidos.

A continuación se refirió a la espléndida adquisición que ha significado para el Fisco, la compra del campo militar de El Culenar, cuya capacidad y condiciones del terreno se presta admirablemente para los ejercicios y maniobras del Ejército.

Refiriéndose a la cooperación del personal de la 1.a Compañía de Aviación en la revista del Sábado, el señor Bermúdez expresa que su fracaso se debió a inconvenientes de última hora y a falta de algunos estudios del terreno para el aterrizaje.

Hemos sabido que uno de los aviadores se vió obligado a aterrizar en un sitio inadecuado, por lo cual el aparato sufrió algunos desperfectos de consideración.

PRESENTACIONESS.— A la Comandancia General de Armas se presentaron ayer el mayor don Luis Gormaz, de Concepción; el contador 1.o don Federico Cruz C., de Iquique, y los tenientes señores Luis Bravo Jofré, de San Bernardo; Roberto Ewing Z., J. N. Bravo Bravo Enrique Zúñiga C., Horacio Díaz Garcés, Roberto Larraín G., de Santiago.

JEFES DE SERVICIO. — Hoy estará de jefe de servicio de guarnición el mayor don Bartolomé Blanche, y mañana el mayor don Alejandro Ossandón.

ASPIRANTES A OFICIALES. — Los señores Arturo León Zenteno y Tomás 2.o Meneghelle, han sido nombrados aspirantes a oficiales de reserva para hacer su curso en el presente año en los Regimientos Coraceros N.o 4 y Maipo N.o 2, respectivamente.

ENSAYOS MUSICALES. — Se ha dado las instrucciones del caso a los diversos comandos de los Regimientos de la guarnición, para que se proporcionen al señor Eleodoro Ortiz de Zárate las facilidades necesarias para preparar las bandas para el próximo concierto sinfónico que se llevará a efecto en el Santa Lucía.

SE LES NECESITA.— En la Comandancia General de Armas se necesita al teniente 2.o don Juan Bravo Flores.

—En la Fiscalía Militar, al teniente 1.o señor Manuel Pérez Molina, y al soldado del ex-Batallón Rengo, señor Manuel Jesús Valenzuela Morales.

la sesión anterior se acordó, en vista del informe del abogado de la sociedad, pagar las siguientes cuotas murtuorias: señores Víctor Cordero M., Valentín del Valle Leria, Manuel L. Olivos, Miguel Middleton, Emilio Lavanchy.

Se dió cuenta del fallecimiento de don José María Meneses.

Se dió cuenta de las siguientes solicitudes de incorporación: señores Raúl Ramírez Jorquera, Humberto Fuenzalida Correa y Pedro Godoy Morales.

Se aceptó como socio activo a don Enrique Herrera Briceño y como cooperador a don Agustín Torrealba.

Después de otros asuntos internos de que se ocupó el directorio, se siguió estudiando el problema económico con el objeto de allegar el concurso de los poderes públicos, a fin de ver modo de mejorar la situación angustiosa por que atraviesan las industrias y el comercio nacionales, y se designó la siguiente comisión con tal objeto: señores Gonzalo Velásquez, Julio Prado Amor, Francisco Bravo Cuadra, Gabriel B. Lafourcade.

Director de turno para la presente semana, don Gonzalo Velásquez.

SOCIEDAD MUTUAL DE COMERCIANTES.— Hoy Miércoles 26, a las 16 horas corresponde celebrar sesión de directorio. Se encarece la asistencia.

Lo que dice el público

EL SERVICIO TELEFONICO EN SAN ANTONIO.— Se nos pide llamar seriamente la atención de la Compañía hacia el deficiente servicio telefónico que existe en San Antonio y alrededores, de lo cual dan testimonio los numerosos veraneantes de esos lugares y los viajeros que siempre necesitan acudir a un servicio que dista mucho de llenar las condiciones debidas.

Noticias administrativas

MARTILLERO PUBLICO DE VALPARAISO. — El Ministerio de Justicia ha nombrado al señor Mario Vial Miranda para que desempeñe el puesto de martillero público de Valparaíso en la vacante producida por el fallecimiento del señor Carlos Serrano Pellé.

AGUA POTABLE DE CHILLAN. —El Ministerio del Interior ha nombrado una comisión presidida por el Intendente de Ñuble señor Vicente Méndez Urrejola para que practique una visita de inspección a las obras de agua potable de Chillán.

CORREOS DE TALCA.— Se autorizó al Administrador de Correos de Talca don Ernesto Lillo para que haga uso del feriado legal.

MINISTERIO DE RELACIONES. —Por el expreso de la tarde partió a Valparaíso el Ministro de Relaciones, señor Barros Borgoño.

—Ha sido nombrado oficial del Ministerio de Relaciones Exteriores, en reemplazo del señor Jorge Shcneider, el señor Juan Guzmán Cruchaga.

—Un mes de licencia se le concedió al archivero del mismo Ministerió señor Jorge Villalóbos, quien será reemplazado durante su ausencia por el señor Carlos Bazán y éste por el señor Patricio Achurra.

MINISTERIO DE INSTRUCCION —Ayer reasumió su puesto el jefe de sección del Ministerio de Instrucción Pública, señor Edecio Torreblanca.

Ejército y Armada

RESULTADO DEL ACUARTELAMIENTO.— Damos a continuación el número de conscriptos que se han presentado a hacer su servicio militar en los diversos cuarteles de la II División.

Regimiento Buín, 282; Pudeto, 257; Zapadores, 33; Maipo, 253; Yungay, 160; Cazadores, 176; Coraceros, 109; Tren, 36; Tacna, 86; Maturana, 136; Escala, 122; Telégrafos, 88; Ferrocarrileros, 20.

Faltan todavía algunos datos de las comisiones encargadas de la recepción que han salido fuera de Santiago.

LAS MANIOBRAS DEL CULENAR.— El Sábado pasado tuvo lugar, como se sabe, la revista de los Regimientos Maturana y Tacna, que se encontraban en ejercicios en el campo militar de El Culenar.

Esta revista fué presenciada por el Ministro de la Guerra señor Enrique Bermúdez y por el Inspector General del Ejército don Jorge Boonen Rivera, quienes felicitaron a los jefes y oficiales de amhos regimientos por el espléndido éxito de los ejercicios practicados por las unidades.

Por su parte, el Comando de la II División, ha unido sus felicitaciones a la de los funcionarios indicados en los siguientes términos:

"La Comandancia ha tenido oportunidad de imponerse con verdadera satisfacción del informe presentado por los delegados que presenciaron en El Culenar la revista de batería y grupo efectuado por los Regimientos Tacna y Maturana.

Dicho informe deja de manifiesto

AUTOMOVILISTAS

NEUMATICOS Y CAMARAS: VITALIC, MICHELIN, GOODYEAR Y UNITED STATES

Ofrece las siguientes medidas y a precios fuera de competencia:

30x3	750x 85
30x3½	710x 90
32x3½	760x 90
33x4	810x 90
34x4	910x 90
35x4	765x105
36x4	815x105
33x4½	875x105
34x4½	915x105
35x4½	820x120
36x4½	880x120
37x4½	920x120
37x5	820x135

Completo surtido de acesorios para automóviles, y repuestos Ford.

JUAN B. VALLE V.

MORANDE 636-640

Teléfono 1665 - Casilla 856 - Dirección telegráfica: VALLEV

26-C

Cuestiones locales

EL BARRIO DEL ARENAL. — **Visita de inspección y estudio**—Ayer en la mañana el Alcalde señor Ugarte, acompañado del regidor señor Gajardo, visitó los trabajos de pavimentación que se están ejecutando en la calle de Artesanos y Andrés Bello, impartiendo las órdenes del caso para su pronta y completa terminación.

Al mismo tiempo pasó a visitar el canal Pinto Solar, que corre a tajo abierto al costado oriente de la Avenida Fermín Vivaceta, siendo uno de los mayores obstáculos para el progreso e higienización de todo el extenso y populoso barrio del Arenal.

Se estudió en el terreno la practicabilidad y conveniencia de conseguir la canalización, para lo cual el señor Alcalde quedó de ponerse al habla con los representantes del canal de Maipo.

CLAUSURA Y DEMOLICION DE UN CONVENTILLO. — La Dirección General de Sanidad ha enviado una nota a la Alcaldía en que le comunica que obran en su poder informaciones suministradas por el inspector sanitario doctor Montero, según las cuales el conventillo ubicado en la calle de Matías Ovalle número 479, perteneciente a las Monjas del Carmen Bajo, cuyo síndico es el señor Cornejo, se encuentra en mal estado higiénico, y que se hace indispensable proceder a la demolición inmediata o bien una reparación completa, hecho que pone en conocimiento de la Alcaldía para que se sirva proceder.

UN LIBRO UTIL.— El señor Fabio Castro, autor de la Legislación de Minas de Chile, prepara un nuevo trabajo que, aunque de índole distinta, está destinado a prestar útiles e importantes servicios, especialmente a las personas que viven en provincias.

Se trata de un indicador moderno de Santiago, dividido en cinco capítulos que contendrán informaciones principales para las personas que vienen a la capital por paseo, por salud, por instrucción, por negocios o por asuntos administrrativos o judiciales. Los datos, según nos lo ha hecho saber el autor del libro, han sido recogidos todos en fuentes oficiales, especialmente los que se refieren a instrucción y medicina que han sido proporcionados por las respectivas rectorías de las Universidades, dirección de establecimientos de enseñanza, pensionados, clínicas, hospitales, etc.

Vida Estudiantil

FEDERACION DE ESTUDIANTES DE CHILE. — Sesión de Directorio. — Se ha citado a sesión para hoy Miércoles, a las 21 horas, en el Club de Estudiantes, Ahumada 73.

Tabla:

I. Congreso Nacional de Estudiantes.

II. Federación de Escuelas Nocturnas para Obreros.

III. Universidad Popular.

IV. Asociación Provincial de Estudiantes de Santiago.

En atención a la importancia de las materias en tabla, se nos pide encarecer la asistència de los Directores.

CENTRO DE INGLES "ANDREW CARNEGIE". — Según anuncios anteriores hoy 26 tendrán lugar los examenes de admisión, para cuyo efecto, se han nombrado comisiones compuesta por los señores Benedicto Gamboa, Tomás Figueroa y el señor Atienza.

Dirección: Bascuñán 542.

Sociedades

SOCIEDAD UNION COMERCIAL. —Presidida por don Alberto Bacciarini, celebró sesión el directorio de esta sociedad, con asistencia de los directores señores: Bravo Cuadra, López Ossa, Rojas Alvarado, Salinas O., Velásquez y el secretario señor Zegers.

Después de aprobada el acta de

GUIA PROFESIONAL

ABOGADOS

ARTURO ALESSANDRI / ARTURO ALESSANDRI R. / VICTOR ACEVEDO L. Domicilio y estudio. Delicias 1158, horas de oficina: 9 a 11.30 y de 16 a 18.30. Tlef. Ing. 1414 Telf. Nac. 1833

CARLOS A. RUIZ B. Morandé 482.

ERNESTO BARROS JARPA Gálvez. 88. Teléfono 1845.

CLARO Y Cía. Luis Claro Solar. Samuel Claro Lastarria. Héctor Claro Salas. Fernando Claro Salas. Morandé 231. Teléfono 2355.

ALCIBIADES CARRILLO Trasladóse Bandera 161. Casilla 1214.

LUIS MALAQUIAS CONCHA S. Asuntos civiles, criminales, accidentes, apelaciones. Compañía 1065. Casilla 1088.

VICTOR CELIS MATURANA / LEON DEPASSIER Oficina de asuntos judiciales. Morandé 432. 2853.

J. ENRIQUE COSTA y JORGE COSTA Teléfono 1076. Santo Domingo 1131.

ALBERTO DURAN B. Santo Domingo 1145. Casilla 2914.

FERNANDO ERRAZURIZ TAGLE Notario-abogado. Bandera 345. Casilla 926, desde las 9 h. a las 18 h.

HERMAN ECHEVERRIA C. Morandé 244. Domicilio Carrera 172.

JORGE ERRAZURIZ TAGLE Morandé 434. Casilla 2592.

NICANOR ELGUETA N. Galería Alessandri 19-A (altos). Teléfono Inglés 586.

FERNANDO FIGUEROA V. / CARLOS VICUÑA FUENTES Estudio: Catedral 1355. Casilla 3694 Teléfono 930.

ARTURO FERNANDEZ P. Morandé 450. Teléfono Inglés 27.

GALV. GALLARDO NIETO Ahumada 168, altos. Teléf. 2343.

BELFOR FERNANDEZ Abogado. Horas: 11-12 y 15-18. Morandé 440, altos. 1016-D-8

DANIEL FELIU / OSCAR FELIU H. Merced 557. Teléfono 582. Casilla 3277.

JORGE GALLARDO NIETO Asuntos civiles y criminales.—Morandé 356. Teléfono 1956.

MANUEL GAETE FAGALDE Notario-abogado, Huérfanos 1242. Teléfono Inglés 1355. De 9 a 18.30, Domicilio: Vergara 261.

EDUARDO GREZ PADILLA Catedral 1425. Teléfono 1144.

HECTOR ARNALDO GUERRA Jucios criminales y civiles. Estudio y domicilio: Sto. Domingo 1175.

RAMON SEGUNDO GIMENEZ Morandé 450. Piso 2o. Oficina 33. De 10-11 y 15-17.

MARTIN Y HERNAN FIGUEROA ANGUITA San Antonio 717. Teléfono 1681.

OSVALDO HEVIA L. Morandé 244. Casilla 1831.

AGUSTIN LOPEZ SALINAS Huérfanos, 1235. altos, oficinas 5. Casilla 3443.

BERNARDINO LEIVA Abogado. Bandera 528. x-9168-21-a

IGNACIO MARCHANT S. Abogado.—Puente 681. —De regreso al país atiende personalmente su estudio.

LORENZO MONTT / AMBROSIO MONTT WILMS Compañía 1207.

MANUEL MERINO E. / LUIS MERINO E. Arturo Prat 506. Estudio: Huérfanos 1235. Casilla 2407. Telef. 2077.

ROBERTO DE PETRIS Morandé 251. Teléf. 363. Casilla 4044. Juicios civiles criminales y de comercio. Asuntos de jurisdicción voluntaria. Alegatos de provincia. Consultas.

ARMANDO QUEZADA A. / PEDRO AGUIRRE CERDA / PEDRO DAZA BRANTES Casilla 2861. Morandé 432.

GUSTAVO ROJAS Trasladó su estudio a Huérfanos 1153. Of. 24. De 10. 12 y 15. 18.

HUBERTO SALGADO GALLARDO Causas civiles, criminales alegatos Corte Suprema. Bandera 152 y Puerto San Antonio.

ENRIQUE TAGLE MORENO / GUSTAVO KALTWASSER DIAZ Estudio: Huérfanos 1153. Casilla 855.

LEOPOLDO URRUTIA Banco Hipotecario de Chile de 11 a 12 Santa Rosa 128. de 14 a 18.

ROBERTO URZUA PUELMA Agustinas 1972.

MEDICOS

Dr. ARNELLO Cirugía. Anestesia general. Venéreas. Consultas: García Reyes 17, de 12 a 15. Hospital San Vicente 16-18.

Dr. AMARAL Estudios en Europa. Partos. enfermedades señoras. Catedral 1964.

Dr. AGUILAR Cirugía. Sífilis. Enfermedades señoras.—Consultas 13-15.— S. Isidro No. 229.

DOCTOR ALCAINO Oídos, nariz, boca, garganta. Especialista Hospitales Niños y Salvador. Consultas: 14-17. Dieciocho 257. Teléfono 257.

Dr. FERRADA ALEXANDRE Piel - Sífilis - urinarias. Compañía 1470. Casilla 2868, de 14 a 17. Ausente hasta fines de Marzo.

Dr. LEONIDAS AGUIRRE A. Especialista enfermedades de niños y afecciones pulmonares. Consultas: 10 a 11 y 13.30 a 15.30. San Francisco 116.

Dr. SUAREZ ALVAREZ Especialmente afecciones de la vista. Santo Domingo 1283. Consultas: 13-15.

AFECCIONES PULMONARES Y NERVIOSAS Rayos X. Dr. Fontecilla. Estudios Europa. Delicias 1626. 2-4. Regresó.

Dr. ARTURO BARRAZA A. Vías urinarias, sífilis. Puente 557. De 15 a 18. 229.

Dr. BISQUERTT Vías urinarias, sífilis. Se trasladó a Moneda 859. 15 a 18. Casilla 2563

Dr. BUSTOS Oculista. Vergara 134. Consultas 15 a 16. Teléfono 2204.

Dr. CARLOS BOLIVAR S. Medicina general. Alameda 294. Consultas de 13 a 15.

Dr. FUENZALIDA BRAVO Profesor enfermedades niños. Merced 560. Teléfono 1721. 12.30 a 15.30.

Dr. JULIO BUSTOS Médico de ciudad de Santiago. Medicina interna, niños, sífilis. Recoleta 707; 2-4. x-1385-20-c

Dr. LEONIDAS CORONA T. Laboratorio clínico. Delicias 868 (frente a Estado). Consultas de 16 a 18. Teléfono 2483.

Dr. BRAGA CASTILLO Rayos X. Merced 136. Teléfono 1393. Consultas: de 9 a 10 y de 13 a 16.

Dr. CARLOS CADIZ Medicina general. Consultas: 1-3. Delicias 2493. x-131-30-D

Dr. MANUEL CALVO MACKENNA Médico del Pensionado de San Vicente. 13 a 15. Compañía 1509. Teléfono Inglés 596.—Regresó.

Dr. CABEZON DIAZ Enfermedades de niños. Ortopedia y Cirugía. Consultas: 13 a 16. Nataniel 142.

Dr. LEON CHONCHOL Titulado en París. Medicina general. Piel. venéreas. Consultas 14 a 17. Santo Domingo 739.

Dr. W. E. COUTS Estudios en Inglaterra. Consultas de 13 a 17. San Martín 372.

Dr. CARLOS DOREN N. Cirugía, enfermedades de señoras. Delicias 176. Consultas 14 a 16.

Dr. ENRIQUE DAVILA H. Medicina interna. Consultas de 11 a 12. San Ignacio 248.

Dr. EUGENIO DIAZ LIRA Cirugía de niños y Ortopedia Agustinas 1270. Teléfono 2285.

Dr. RICARDO DONOSO Estudios en Europa. Medicina interna, especialmente pulmón, corazón. Agustinas 619.—13.30 a 15.30

Dr. PAULINO DIAZ Moneda 1962 — Teléfono 1178. 13 1|2-16. Sábados 8-12.

Dr. ESPINA Rayos X. Medicina Interna. Estudios en Europa. Delicias 1228, esquina Gálvez. Teléfono Inglés 2102. Consultas: 1 1|2 a 4 P. M.

Dr. FRANCISCO EDWARDS Vías urinarias. Consultas de 14 a 16. Teatinos 14.

Dr. JULIO EASTMAN Catedral 2678. De 13 1|2 a 15 1|2. Teléf. 2637. Casilla 1571.

Dra. JULIA E. GUTIERREZ C. Partos, señoras, niños.— Delicias 471. Consultas 13 a 16. Regresó.

Dr. FERRER Enfermedades internas adultos, niños. Tratamiento especial del asma. Delicias 1234. De 13 a 15.

Dr. ARTURO FRITZ Medicina general. Jefe Policlínica. Piel y Sífilis, 15 a 17. Huérfanos 1353.

Dr. MORAGA FUENZALIDA Medicini y cirujía de niños. Cochrane 118. Teléfono 2804. 13-15.

Dra. MARINA FUENZALIDA Unicamente señoras y niños.—Consultas de 13 a 15. San Martín 41.

Dr. ENRIQUE GONZALEZ H. Estudios en Europa. Estómago, instestino, hígado, diabetes, obecidad, reumatismo. Castro 105. De 2a 4.

Dr. ERNESTO GREENE Estudios Europa. Cirugía, Ginecología. Consultas 14 a 16. San Martín 509 esq. Catedral. Teléf. 2860.

Dr. ARISTIDES GONZALEZ C. Prof. extraordinario de Obstetricia. Partos, enfermedades señoras. Consultas: 13 a 15. Casilla 1551. Teléfono Inglés 2789. Huérfanos 628.

Dr GARCIA GUERRERO Bandera 575. Consultas: 15 a 16. Teléfono número 9. (Santa Elena).

Dr. LUIS GODOY H. Cirugía y Anestesia general. Consultas: 13 a 15. Delicias 1367. Teléfono 2541.

Dr. JORGE HERRERA ROGER Médico Hospital de Niños. Teléfono 2679. Delicias 2558. Consultas: 13 a 15.

Dr. ALEJANDRO INFANTE Enfermedades de niños. Médico del Hospital de Niños San Luis. Consultas: 13 a 16. Delicias 358.

Dr. ROBERTO JARAMILLO B. Ejército 707. Teléfono 142. Parque

Dr. ANDRES KOENIG Hidroterapia científica, sistema Kneipp. Claras 549. 14 a 15.30.

Dr. A. KORNER ANWANDTER Estudios en E. U. Cirugía, Ortopedia. Consultas: 14 a 17. Santo Domingo 623.

RICARDO KUSCHEL S. Cirugía general. Consultas 3.1|2-5. San Antonio 275. Teléfono 1344.

Dr. ARMANDO LEON I. Médico-cirujano. Catedral 1642 Consultas 13 a 15.

Dr. F. LANDA Z. Médico de ciudad de Santiago. Rosas 1050. Teléfono 1003. Piel. partos enfermedades de señoras. 12 a 16.

PROFESOR LUCO Enfermedades nerviosas y mentales. Merced 336. 13-15.

Dr. AURELIO MORALES Vías urinarias Sífilis. Lira 21 17-19

BASILIO MUÑOZ P. Médico cirujano. Consultas de 15 a 16 horas. Catedral 1588.

Dr. CAMPOS MENDEZ Medicina interna. Corazón. Hígado. Sífilis. 10-12. Huérfanos 2311 y 14-17 Bandera 62.

CORA MAYERS G. Médico Cirujano. Niños y señoras; consultas de 16 a 18. Compañía 1607.

Dr. ITALO MARTINI Z. Ojos. oídos, nariz y garganta. Delicias 227. Consultas 14 - 16.

Dr. MOUAT S. Ginecología-Partos. Ex-jefe de Clínica Ginecológica Dr. Korner. Se trasladó a Brasil 25. Consultas: 13-16.

Dr. MEYER Ayudante Clínica Universitaria Prof. Korner. Ginecología. Medicina interna. Especialmente enfermedades señoras. Puente 559. 12 1|2 a 15.

Dr. LUIS MIRANDA O. Santo Domingo 2959. Consultas de 13 a 15

Dr. JUAN MONTENEGRO Enfermedades de Niños. Consultas 14-16. Compañía 1770.

PROFESOR MUJICA Oculista. Recoleta 868. Consultas. 10-12 y 13|14.

Dr. MEZA OLVA Estudios en Europa. Medicina interna. Especialmente pulmón, corazón, riñones, sífilis. Laboratorio Clínico. Consultas: 15-16. Dieciocho 268.

Dr. MONTERO Prof. de dermatología, sifilografía. Piel. Sífilis, génito urinarias. Prat 209.

Dr. AURELIANO OYARZUN Medicina general. Consultas 13-15. Santo Domingo 1254.

Dr. CASTRO OLIVEIRA Garganta, nariz, oídos. Estado 62. De 15 a 18.

Dr. AMENABAR OSSA Oculista 14 años Europa. 3 años médico director Hospital Ojos Condado Stafford (Inglaterra). Merced 494. De 13.30-16. Clínica y Pensionado Av. Matta 1131. De 9-10.

Dr OHLERICH Titulado Alemania y Chile. Medicina general adultos y niños. Compañía 1463. Teléf. 332. Consultas: 14 a 16.

Dr. DAVID PULIDO I. Enfermedades de niños. Santo Domingo 1646. Consultas: 13 1|2 a 16 1|2. Teléfono 2152.

Dra. ERNESTINA PEREZ Se trasladó a Compañía 1282, casi esquina de Teatinos. Consultas de 14-17.

Dr. LEA-PLAZA Enfermedades del sistema nervioso Monjitas 308. 1.-15.

Dr. OTTO PHILIPPI Enfermedades de niños. Santo Domingo 320, esq. San Antonio. Consultas 13-15. Teléfono 2415.

Dr. PAREDES F. Especialista enfermedades señoras. Jefe Policlínica Prof. Korner, Medicina, Cirugía. Amunátegui 33. De 2-4.

PROFESOR PARDO Cirugía y enfermedades de señoras. Consultas: de 14-16. Ejército 119.

Dr. PRUNES Estudios en Europa. Jefe de Clínica. Piel. Sífilis. Venéreas. Merced 490. Casilla 2294.

Dr. RICARDO PERALTA G. Cirugía general. especialmente de niños. Claras 471.

Dr. MARCIAL PARADA Oídos, nariz, garganta. — Delicias 1626. Teléf. 2844.—De 15-17.

LABORATORIO CLINICO Wassermann (método clásico) **Dr. JAIME VIDAL O.**, medicina interna. Sífilis. Riquelme 44. De 13-15.

Dr. L. QUINTEROS ENCINA Médico legista. Cirugía. Partos. 13-15. Alameda 239.

Dr. QUIROGA Puente 559. Consultas 16 a 18. Teléfono 277.

Dr. NACIANCENO ROMERO Laboratorio Clínico. Puente 559. Consultas: 17 a 19.

Dr. EDUARDO DE RAMON Cirugía, enfermedades de señoras. Consultas: 13-15. Maestranza 340.

Dr. FERNANDO ROMERO AGUIRRE Partos, enfermedades de señoras, Cirugía. Catedral 2429.

Dr. F. RAYO RIQUELME Cirugía, ginecología. Sífilis.— Lira 268. Lúnes. Miércoles, Viérnes, 13-15. Mártes, Juéves, Sábado, 17-18

Dr. JOEL RODRIGUEZ P. Estudios en Europa. Medicina interna, especialmente estómago, intestinos. Rayos X. Consultas 14-16 Claras 431.

Dr. OSVALDO SALAS C. Catedral 2529.—Medicina de adultos y niños. Sífilis. Consultas: 13-16. Teléfono 2791.

J. SCHWARZENBERG L. Enfermedades de niños. Consultas de 13-15, excepto Jueves y Sabado San Antonio 275. Teléfono Inglés 1344.

Dr. BORQUEZ SILVA Estudios Europa. Pulmón. Corazón. Estómago e intestinos. Rayos X. De 14 a 17. A. Prat 80. Teléf. 6019.

Dr. CARLOS A. SOMMERS Consultas: 13-15. Agustinas 1876.

Dr. RAMON SILVA LEON Enfermedades de señoras y partos. Catedral 1611. Ausente hasta Marzo.

Dr. SANTANDER Medicina interna. estómago. intestinos. Rayos X. Moneda 821. De 13-15

Dr. STUARDO Estudios Europa. Enfermedades niños. Consultas: 13 - 16. Agustinas 1684.

SIFILIS VENEREAS Y PIEL Dr. F. Grohnert B. Moneda 1592. Consultas: 14-18.

Dr. TORRES TORRES Jefe Clínica Prof. Korner. Enfermedades señora, cirugía. Catedral 1249. De 15 1|2 a 17.

Dr. VARGAS SALCEDO Cirujano. Consultas: 14-16. Teatinos 354. Teléfono 1060.

Dr. MORALES VILLABLANCA Prat 356. Consultas 11-12 y 6-7.

Dr. A. VALENZUELA R. Estudios en Europa. Tratamiento sin drogas. Cultura física. Medicación natural. Santo Domingo 843. Consultas: 14-16.

Dr. DIAZ VELASCO Medicina interna. Niños. Sífilis. Consultas 13 a 16. Vergara 474.

Dr. G. E. VIDAL S. Consultas: 14-16. Delicias 2646.

SIFILIS Y VENEREAS Dr. Grohnert B. Consultas: 14 a 17 Moneda 1592.

Dr. VALENZUELA LARRAIN Cirugía general. Ginecología. Consultas 13-15, menos los Viernes. Catedral 2092.

Dr. VILLALON Oculista. Enfermedades de la vista. Estudios en Europa. Domicilio y consultorio. Santo Domingo 606. Consultas: 13-15.30. Regresó.

Dr. WIREN Oídos nariz, garganta. Claras 471. 2-4 Policlínica. 8 1|2—11 A.M. Sólo para enfermos escasos recursos.

Dr. WAUGH 806| 914| Reacción Wassermann. Consultas: 14-16. Catedral N.o 1988. Ausente hasta fines Marzo.

Dr. ZUÑIGA C. Partos. Enfermedades de señoras. Jefe Clínica Obstetricia. Avenida España 472. Consultas 13-15. Teléfono 111. Parque.

DENTISTAS

VICTORINO ALONSO Dentista. Estudios en Philadelphia. Moneda 1164.

A. ARREDONDO REYES Dentista. Instalación moderna. Trabajos garantidos. Delicias 2774. (Portal Edwards).

F. CASTRO C. Dentista. Ayudante Escuela Dental. Especialidad Puentes. Coronas. Estado 250.

CLODOMIRO CONTRERAS Ayudante Clínica Operatoria Escuela Dental. Maestranza 340. Consultas: de 13 a 18.

JOSE LUIS CABRERA M Dentista. Teatinos 549, entre Catedral y Santo Domingo.

J. A. CASTRO OLIVEIRA / R. CASTRO OLIVEIRA Estado 62.

SALVADOR CASTILLO U. Jefe clínica de Prótesis de la Escuela Dental. Moneda 1588.

MAURICIO M. BALTIANSKY Dentista. Cirugía dental. Enfermedades de la boca. Arturo Prat 932.

Dr. J. UGARTE DONOSO Dentista. Compañía 1470. Regresó.

Dr. BAHAMONDE INZUNZA Dentista. Ex-ayudante Clínica Escuela Dental. Extracciones complicadas indoloras. Huérfanos 1353. Ausente.

J. CAMARGO SANGINES Dentista. Consultas: 2 a 5. Carmen 32.

FORTUNATO ENCINA F. Especialidad puentes, coronas y placas. Agustinas 849.

Dr. JUAN FERRARI CASTELLARI Cirujano dentista. San Antonio 334. Regresó.

Dr. A. JAIME GONZALEZ Cirujano dentista. Agustinas 1220, de 9-12 y 14-18.

MUÑOZ LOBOS Hnos. Dentistas. Extracciones sin dolor. Somnoforme. Puentes. San Diego 307-448. Teléfonos 107-108.

Dr. LUIS PELLISA C. Especialidad puentes coronas y planchas. Agustinas 849. Casilla 775.

Dra. ELVIRA ROSAS S. Bandera 76.—Regresó.

Dr. SOTOMAYOR Dentista graduado Bruselas, Filadelfia.—Regresó.—Monjitas 728, bajos.

RAFAEL TORO K Dentista. Trasladó su estudio Agustinas 2099. Regresó.

MANUEL VEAS FERNANDEZ Dentista.— Delicias 3535. (Antes Av. Latorre). Regresó.

INGENIEROS

ALBERTO LARENAS F. Ingeniero. Claras 162. Casilla 420

OFICINA TECNICA Lorenzo Claro Lastarria, Ing. Civil Morandé 225. Teléf. 1968. Cas. 1491.

ARQUITECTOS

CARLOS BAÑADOS WALDNER Arquitecto. Moneda 1576.

EDUARDO TASSO Construcciones, transformaciones y reparaciones. Honorarios 8 olo. Planos, presupuestos.—Agustinas 1261.

CORREDORES

LUIS RAMIREZ SANZ Y AUGUSTO OVALLE CASTILLO Bandera 51-55. Teléf. Ing. 2511

MATRONAS

LUZ A. DE BUSCHLOH Matrona. Asistencia toda hora. Manuel Montt 2855.

CLINICA PRIVADA DE OBSTETRICIA Señora Reyes. Matrona ginecologista. Establecimiento moderno. Atendido por dos cirujanos especialistas. Recibo enfermas de todas partes del país. Curaciones internas. Partos indoloros. Absoluta reserva. Precios módicos. Esmeralda 636.

CELIA CASTILLO Matrona Ginecologista. Clínica Privada. Atiende llamados fuera Santiago.—U. Americana 32.

CLINICA Ana G. Vargas Barrera. Partos, enfermedades, señoras. Recibe pensionistas. Cochrane 985.

MATRONA ERAZO Trasladó su Clínica de Cumming 544 a Huérfanos 2566. Clínica acreditada más de 14 años. Recomendada por los médicos especialistas. Enfermedades de señoras. Curaciones internas. Inyecciones. Recibe pensionistas. Atención fuera de Clínica. Consultas completamente reservadas. Asistencia médica. Servicio especial de coches para las enfermas fuera de Santiago. Precios equitativos.

Mme. E. FRAGNAUD Matrona Francesa.— Consultas 1 a 5.—Manuel Rodríguez 647.

AMELIA GUTIERREZ Atiende partos y curaciones internas y llamados de provincias. Santa Rosa 330.

"PENSIONADO MURFFI" Parto pensión $ 40. Curación flores blancas. Examen gratis. Pago vencido. Sn Diego 360.

MERCEDES ROJAS San Diego 932. ecibe enfermas cualquier tiempo. Consultas privadas. precios módicos.

CARMELA TORO G. Pensionistas. Atiende toda hora. Chacabuco 662.

CLINICA Dra. VICENTINA Especialista partos y enfermedades internas. Pensionado higiénico a 4 pesos día, San Diego 57.

VARIOS

MERCEDES NEUMANN OBERG Profesora de canto titulada. Santa Victoria 358.

N. GONZALEZ MENDEZ Grajales 2524. Reanudará sus clases el Martes 1.o de Abril.

JORGE CARCASSON Kinesiterapia moderna. Afecciones piel, nerviosas, parálisis. (Análisis, aplicaciones neosalvarsán).— Recoleta 701.—Teléfono 5052.

CONSULTORIO FEMENINO DE CULTURA FISICA Vello.—Extracción segura por señoritas competentes bajo vigilancia médico. Masaje, gimnasia, hidroterapia, electricidad, etc. Trátanse niños mal desarrollados, anemias, raquitiques, reumatismo, obesidad, enfermedades respiratorias, digestivas, defectos pecho, columna vertebral, cara, como cutis seco o grasoso, espinillas, lunares, cicatrices, etc. Masaje de belleza, manual y eléctrico. Santo Domingo 848, entre 21 de Mayo y San Antonio.

INSTITUTO DE BELLEZA Elva de Tagle. Especialista estética femenina. Extrae el vello radicalmente. Moneda 1037.

S. N. HAYASHI Masaje científico. Estudios en Japón. Atiende toda curación de masajes. Claras 490. De 2-4.

INSTITUTO TAQUIGRAFICO PITTMAN Bandera 84, Santiago, oficina 1. Enseña taquigrafía comercial en inglés y castellano. Traducciones.

Seccion Valparaiso

ABOGADOS

ANIBAL CRUZAT O. Abogado. Prat 72. Casilla 1231.

C. BORDEU ALEMPARTE Estudio de don Pedro N. Pineda. Blanco 917. Valparaíso.

ENRIQUE A. SKINNER Prat 109. Teléfono Inglés 889. Nacional 112.

GUILLERMO AZOCAR ALVAREZ / MIGUEL AYLWIN O. Serrano 238. Teléfono 1588.

AURELIO CRUZAT Abogado y procurador del número. Estudio: Prat 72.

FERNANDO GANDARA P. Abogado. Agente General de "La Nación" en Valparaíso. Cochrane 593. Casilla 689.

GUILLERMO RIVERA O. / GUSTAVO RIVERA BAEZA Calle Serrano 173. Valparaíso.

AGENTES Y EMBARCADORES DE ADUANA

PEDRO SANTIBAÑEZ G. Serrano 69. Teléfono C. T. C. 1. Casilla 200. Valparaíso.

CORREDORES

GUILLERMO ARNOLD Vende chalets, terrenos, fundos. Arrienda casas amobladas. Viña del Mar. Alvarez 730. Valparaíso. Casilla 59

DEPORTES

LA TERCERA OLIMPIADA SUR-AMERICANA DE ATLETISMO

LA DELEGACION OFICIAL DE NUESTRO PAIS

Héctor Benapres mejora ayer en veinte centímetros su propio record en la prueba del lanzamiento del disco

Tabla comparativa de las perfomances realizadas por los atletas uruguayos y chilenos

Decíamos en nuestra edición de ayer que los dirigentes del atletismo chileno deberían, a nuestro juicio, aplicar estrictamente la tabla olímpica para los efectos de la selección de los representantes de nuestro país en la próxima Olimpiada Atlética Sur Americana, y agregábamos que efectuándose la selección en la forma que dejamos insinuada, nadie podría dudar de la absoluta imparcialidad de procederes ni se creería que se obra por simpatías hacia determinadas personas.

Aplicada la citada tabla Olímpica, los competidores del Domingo último se clasificaron en el siguiente orden oficial:

1.o Rendich, 14 puntos.
2.o Reccius, 11 puntos.
3.o Uranga, 7 puntos.
4.o Krumm, 7 puntos.
5.o Camus, 6 puntos.
6.o Baeza, 6 puntos.
7.o Ponck, 6 puntos.
8.o Muller, 5 puntos.
9.o Killan, 5 puntos.
10.o Stevens, 4 puntos.
11.o Benapres, 4 puntos.
12.o Moraga, 2 puntos.
13.o Orrego, 2 puntos.
14.o Warnken, 3 1|2 puntos.
15.o Medina, 3 puntos.
16.o Scheihing, 3 puntos.
17.o Monberg, 3 puntos.
18.o Rosenquist, 3 puntos.
19.o Kruger, 3 puntos.
20.o Hammersley, 2 1|2 puntos.
21.o Calderon, 2 puntos.

De los atletas nombrados, Kruger ha comunicado oficialmente que no podrá salir del país.

La institución dirigente del atletismo chileno, obrando en estricta justicia, confirmó anoche la designación que había recaído en las personas que ocupan los 18 primeros lugares en la tabla anteriormente consignada.

Para ocupar el 19.o lugar se ha dado la preferencia a Calderón, atleta que intervendrá en la prueba clásica del torneo, los 10,000 metros, o sea un cuarto de Marathon.

Recordarán nuestros lectores que en la Olimpiada del año último Chile ocupó los tres primeros puestos en la carrera Marathon y se encargó de adjudicarse el record mundial en esta difícil prueba de largo aliento.

En el programa de este año ha sido reemplazada la carrera Marathon por la de un cuarto de Marathon y estamos, en consecuencia, moralmente obligados a defender los tres primeros puestos en esta importante prueba.

Segunda prueba a que es sometido un atleta

La Asociación de Deportes Atléticos de Chile, en su sesión de anteanoche, acordó someter a un nuevo examen práctico al atleta Héctor Benapres, ya que a juicio de algunos miembros de la institución dirigente el hermoso lanzamiento que diera el record en el disco a este joven atleta pudo haber sido una de las tantas sorpresas del atletismo.

El Club Atlético Internado, institución a la cual pertenece el señor Benapres, puso incondicionalmente a su socio nombrado a las órdenes de la Asociación.

En la tarde de ayer, Benapres efectuó en el Estadio de Los Leones los tres lanzamientos reglamentarios alcanzando a una distancia de 32.75 metros, mejorando, en consecuencia, en 20 centímetros la notable perfomance que le permitiera el Domingo último adjudicarse el título de recordman chileno en esta prueba.

Los lanzamientos de ayer fueron controlados por los señores A. Jenschke, vicepresidente de la Asociación de Deportes Atléticos de Chile, Luis Mandujano, presidente de la Asociación Atlética de Santiago, por los atletas Scheihing y Monberg y por el jefe de esta sección.

Levantada el acta de estilo, se ha homologado oficialmente este nuevo récord.

Benapres demostró igualmente ayer poseer especiales condiciones para el salto alto sin impulso, salvando con toda facilidad 1.30 mts. Puso en evidencia además que es un buen lanzador del dardo.

Con estos antecedentes ha sido incluído con toda justicia en la comitiva oficial.

Otras noticias

De jefe de la delegación irá el señor Arturo Langdon, tesorero de la Asociación de Sports Atléticos de Chile.

Hará las funciones de secretario el atleta señor Alberto Warnken, y de entrenador el atleta señor Julio Killan.

Delegados al Congreso de la Confederación Sur Americana de Atletismo, han sido designados los señores Arturo Langdon, Alberto Wanrkon y Luis Mandujano, deportistas este último que cubrirá personalmente los gastos de su viaje.

El señor Mandujano desempeña con el aplauso unánime de los deportistas del país, la presidencia de la Asociación que en tan buena forma venciera en el torneo del Domingo último.

La delegación oficial partirá por la combinación internacional del Sábado próximo y podrá en esta forma someterse en tierra extranjera a un entrenamiento científico durante diez días.

Los atletas designados serán inscriptos en las pruebas de sus especialidades. La posta chilena será formada por los cuatro competidores de la siguiente lista que se encuentren en mejores condiciones.

Cámus, Stevens, Uranga, Muller, Reccius y Killan.

Citación a los atletas

Con el objeto de tomar un grupo fotográfico rogamos al señor Arturo Langdon y a los atletas de la capital que defenderán nuestros colores en la próxima Olimpiada, se sirvan reunirse a las 17 horas de mañana en las oficinas de nuestro diario.

Uniforme internacional

La institución dirigente del Atletismo chileno debería exigir que cada delegación usara en la próxima Olimpiada colores propios, como sucede en los torneos de football, por ejemplo.

Chile usará el blanco, Argentina podría usar el celeste, Uruguay el azul, Brasil el verde, etc. En esta forma será fácil para el público conocer la nacionalidad a que pertenece cada competidor.

Datos comparativos

Para que nuestros lectores puedan darse una idea clara de las probabilidades con que cuentan los países que intervendrán en la Olimpiada, damos a continuación una tabla comparativa de las mejores perfomances realizadas por los atletas de la República Oriental y los tiempos, distancias y alturas obtenidos por los nuestros en el torneo de selección realizado el Domingo último:

Prueba	Eliminatoria chilena	Mejor perfomance del Uruguay
100 mts.	11"	11 4|5"
200 mts.	23"	23 4|5"
400 mts.	54 2|5"	54 4|5"
800 mts.	2'10"	2'8 2|5"
1.500 mts.	4'19 3|5"	4'32 4|5"
10 mil mts.	34'44"	34'59"
110 (vallas)	17 3|5"	19 4|5"
200 (vallas)	28"	29 1|5"
400 (vallas)	1'0 2|5"	1'5 4|5"
Dardo	42.50 mts.	39.43 mts.
Disco	33.75 mts.	34.45 mts.
Bala	11.14 mts.	10.20 mts.
Martillo	28.31 mts.	29.63 mts.
Salto alto con impulso.	1.68 mts.	1.53 mts.
Salto alto sin impulso.	1.39 mts.	1.37 mts.
Salto largo con impulso.	6.42 mts.	5.79 mts.
Salto largo sin impulso.	3.02 mts.	2.95 mts.
Garrocha	3.10 mts.	3.10 mts.

El programa oficial del Campeonato

Se desarrollará en Montevideo durante los días 11, 12 y 13 de Abril en conformidad al siguiente programa:

Abril 11

I Series 100 metros.
II Series 110 metros vallas.
III Salto largo sin impulso.
IV Serie 400 metros planos.
V Salto alto con impulso.
VI Series 200 metros planos.
VII Lanzamiento de la Bala.
VIII Series 400 metros vallas.

Abril 12

I Salto alto sin impulso.
II Series 200 metros vallas.
III Dardo.
IV Salto largo con impulso.
V 800 metros.
VI Martillo.
VII Final 400 metros vallas.

Abril 13

I Final 400 metros.
II Disco.
III 1,500 metros.
IV Final 110 metros vallas.
V Final 200 metros planos.
VI 10,000 metros.
VII Garrocha.
VIII Final 100 metros.
IX Final 200 metros vallas.
X Posta (16,000 metros) 4 por 400.

Datos comparativos

De la tabla adjunta se deduce que Chile tiene mejores perfomances en 14 pruebas del torneo, y Uruguay en sólo 3.

En la garrocha ambos países tienen una altura de 3.10 metros.

FOOTBALL

FIESTA DEPORTIVA EN HONOR DE LA BOMBA MAESTRANZA.— El Domingo próximo, en la cancha del Maestranza Atlético F C., se llevará a efecto un torneo de football en honor de la Bomba Maestranza, que celebra su aniversario social.

Jugarán esa tarde, los tres equipos del Maestranza Eléctrico con los del Maestranza Atlético F. C.

La reunión se iniciará a las 14 horas y será amenizada por una buena y escogida banda de músicos.

La entrada a cancha se ha fijado en la suma de cuarenta centavos.

MAESTRANZA ATLETICO F. C. I, II y III versus MAESTRANZA ELECTRICO I, II y III.—El Domingo, a las 14 horas, se iniciarán en la cancha del primero de los citados clubs, los amistosos concertados entre éstos, jugando los tres equipos con que ellos cuentan en honor de la Bomba Maetranza, que celebra su primer aniversario social.

Latarde deportiva será amenizada por una banda de músicos.

TUCAPEL F. C. (3) v. SPORTIVO NACIONAL F. C. (0).—El Domingo próximo pasado, se llevó a efecto este encuentro en la cancha de la Escuela de Artes y Oficios.

Desde el primer momento, con hermosas combinaciones y un juego seguro y parejo, demostró el Tucapel la superioridad sobre los Sportivos, que se vieron obligados a ceder de tal manera el campo, que fueron inútiles todos sus esfuerzos para recuperarlo; terminando el primer tiempo con dos tantos a favor del Tucapel y cero del Sportivo.

El segundo tiempo trascurrió de igual manera, adjudicándose el Tucapel el último punto.

ASOCIACION INFANTIL DE FOOTBALL DE SANTIAGO.— El directorio de esta Asociación, se reunirá hoy, a las 20.30 horas, en los salones de "El Mercurio". Se recomienda encarecidamente a los señores directores la asistencia a esta reunión, ya que en ella se tomarán importantes resoluciones referentes a las competencias de los años 1918 a 1919.

AGRADECIMIENTOS.—Hemos recibido la siguiente carta:

"Le agradecería altamente haga llegar, por intermedio de "La Nación", los agradecimientos sinceros y expresivos de la delegación de Sewell a los miembros del "Eleuterio Ramírez F. C., por las exquisitas atenciones que nos dispensaron en nuestra estadía en ésta y especialmente a su digno presidente señor Escobar y a los señores Flores, Porras y Vicente Salamanca.

De usted Attos. y SS. SS.—(Firmado).— Roberto Zapata.— Manuel Ant. Luna."

EXCURSIONISMO

LA CEREMONIA PATEIOTICA DEL DOMINGO.— Bendición de un estandarte y jura de la bandera por el cuerpo de excursionistas "Los Pirineos".— Con toda solemnidad efectuóse en la mañana del Domingo pasado en el Cerro Santa Lucía la bendición del estandarte del Cuerpo Los Pirineos y la jura de la bandera por los miembros de esta corporación.

A las 10 horas se había reunido en la terraza del Santa Lucía una numerosa concurrencia, compuesta de distinguidas familias y de representantes de las siguientes instituciones: Andinos Exploradores, Cuerpo Central, Guías de Chile y Los Halcones y los cuerpos de excursionistas Barcelona, Hispano-Americano, Galvarino, Santiago y El Aguila.

Después de una marcha militar tocada por la banda de los talleres de San Vicente de Paul, se dió comienzo a la ceremonia con la bendición del estandarte, hecha por el provicario Castrense don Emeterio Arratia, sirviendo de padrinos el diputado don Vicente Adrián, el mayor don Víctor Figueroa y los señores Benjamín Tallmann, Bernardo Revel, Luis Gorichón, Ceferino Manduja no y don Joaquín Sabaté, representado por el señor José del Valle V.; madrinas fueran las señoras Benita C. de Revel y Ana Luisa Tobar de M.

Hicieron uso de la palabra en este acto, el capellán señor Valenzuela, quien exhortó a los excursionistas a prestar fidelidad a la bandera; el secretario del Cuerpo Los Pirineos, don Luis Pezoa Guzmán, agradeciendo al señor Bernardo Revel el obsequio del estandarte y saludando a nombre de la institución a las personas presentes y a las sociedades representadas; don Juan Jiménez a nombre de la Asociación de Excursionistas y Exploradores y don Eulogio Rojas Mery, ex-cónsul de Chile en Estados Unidos de América, personas estas últimas que elogiaron el grado de adelanto del Cuerpo Los Pirineos y sus patrióticos propósitos.

Un selecto programa musical por la banda de los talleres de San Vicente de Paul puso fin a esta significativa reunión, retirándose los concurrentes gratamente complacidos.

CLUB EXCURSIONISTA "EL AGUILA".— Cita a sesión de directorio para hoy a las 21 1|2 horas en el local de costumbre.

CENTRO DE CULTURA FISICA "20 DE ENERO".—Mañana Jueves corresponde celebrar sesión de directorio, por cuyo motivo se encarece la asistencia de los señores directores.

CUERPO LOS PIRINEOS.— Cita a junta general para hoy Miércoles a las 21.30 horas. En la orden del día el presidente del Cuerpo Barcelona hará entrega a nombre del señor Joaquín Sabaté de un obsequio para el estandarte.

Se ruega encarecidamente la asistencia, pues también debe tratarse la renuncia del comandante.

ATLETISMO

ASOCIACION ATLETICA DE SAN TIAGO.— Cita a junta general de delegados para el Viernes 28 del presente, a las 21 horas, en los salones de "El Diario Ilustrado".

Orden del día: Nombramientos hechos por la "Chile"; programa para la presente temporada y otros puntos pendientes.

CLUB ATLETICO CENTENARIO.—Se cita a junta general para esta noche a las 21 horas, en Av. Rosario 1043.

Se recomienda la asistencia al señor Manuel Moraga.

LAWN-TENNIS

CAMPEONATO DE SEMANA SANTA DEL INTERNATIONAL SPORTING CLUB.— Habiendo desistido definitivamente este club de la costumbre de obsequiar copas en torneos con ventaja, las que deben ganarse dos veces por el mismo jugador, se avisa a los interesados, que el primer premio del torneo N.o V para caballeros, singles con handicap, consistirá en un valioso objeto de utilidad.

Además recordamos que el día 2 de Abril se cerrarán las inscripciones. La lista del sorteo, de los handicaps y de las primeras citaciones se publicará en la prensa.

CITACIONES

CITAN A SESION:

Santiago Rangers F. C.— Junta general para mañana a las 21 horas en A. Prat 1110 esq. Av. Matta.

Aliado Infantil F. C.— Junta general para hoy a las 20 1|2 horas, en Pinto esq. Escanilla.

Los Carreras F. C.— Junta general para hoy a las 20.30 horas, en Valparaíso 1176.

Santos Dumont Infantil F. C.— Junta general para hoy a las 21 horas, en Victoria 581.

Loma Verde F. C.— Junta general para hoy a las 21 horas, en su secretaría.

Club Atlético Universo.— Directorio para hoy a las 18.15 horas, en Matucana 15.

Small Star F. C.— Junta general para hoy a las 21 horas, en Santa Filomena 159.

Carlos Condell F. C.— Junta general para el Viernes, a las 21 horas, en Cóndor 848.

Estrella Nacional F. C.— Junta general para hoy a las 21 horas, en el local de costumbre.

Sportivo Santiago.— Junta general para hoy a las 20 horas, en Mapocho 1560.

Unión Teatral F. C.— Junta general para hoy a las 18 1|2 horas en el local de costumbre.

Iris Sporting Club.— Junta general para mañana a las 20 1|2 horas, en los salones de "El Diario Ilustrado".

Liverpool F. C.— Directorio para hoy a las 20 horas, en Recoleta esquina de Dominica.

National Star F. C.— Directorio para mañana a las 21 horas, en los salones de "La Unión".

Britania F. C.— Junta general para hoy a las 21 horas en casa del señor presidente.

En Casimir
NEGRO - extranjero

Hacemos ternos sobre medida con forros y hechura de primera, a

$ 85

Sastrería EL FARO

3103 - DELICIAS - 3107

CARLOS DUVAL

Corredor de la Bolsa de Comercio—Acciones, Bonos, Oro

Casilla 2266 --- Tel. 1812 --- BANDERA 57

FUNDO

situado en la zona central, cerca de estación, con una superficie de más de doscientas cuadras planas regadas aptas para todo cultivo, tienen encargo de vender.

DIAZ Y LLONA

Sucesores de Joaquín Díaz E.

HUERFANOS 1165

INFORMACIONES COMERCIALES, INDUSTRIALES Y AGRICOLAS

CAMBIO

BANCARIO	9 1|2
COMERCIAL	9 9|16

EQUIVALENCIAS DEL CAMBIO BANCARIO

1 £ VALE	$ 25.26.31
1 DOLLAR	5.59
1 FRANCO	0.95.23
1 LIRA	0.83.50
1 PESETA	1.09.57
1 NACIONAL ARG.	2.42 1|2
PREMIO DEL ORO: 109.50 o|o	

VALOR DEL PESO ORO DE 18 PENIQUES

Al cambio bancario de 9 1|2, un peso oro de 18 d. vale $ 1.89.47 moneda corriente.

Siendo el recargo comercial de 109.50 por ciento, hay una diferencia de 20.03 por ciento.

El Banco Español de Chile fijó ayer los siguientes cambio:

Banco Español de Chile

Plazas	90 d|v.	A la vista
Londres	9 17|32	9 11|32
La £	$ 25.18	$ 25.69
La peseta	$ 1.09.23	$ 1.11.42
El franco	$ 0.95.01	$ 0.96.85
El dólar		$ 5.47.50

Londres y Río de la Plata

Plazas	90 d|v.	A la vista
Londres	9 1|2	9 11|32
París	105	103 1|2
N. York		537 1|4
Argentina		243 1|4
Uruguay		654
Italia		119

Banco de Chile

Plazas	90 d|v.	A la vista
Londres	9 1|2	9 5|4
París	105	102 3|4
N. York		559
Italia	119 3|4	117 1|2
España	0.91 1|4	0.89 1|2
Argentina		242 1|2

BOLSA DE COMERCIO

MOVIMIENTO

Mayor actividad y movimiento que el día precedente se vió en el mercado en el día de ayer. En las dos ruedas oficiales les correspondió la preferencia en las transacciones a las acciones de la Compañía de Salitres de Antofagasta, operándose en diferentes lotes gran cantidad de estos títulos. En los bancarios los más operados fueron los Banco Nacional; en los mineros, los Caylloma; en los ganaderos, los Tierra del Fuego, y en los industriales, los Gas de Santiago.

En bonos aumentó lo transado con relación al día anterior, siendo los Caja 6o|o-1o|o los más operados.

En la primera rueda se transaron bonos por valor de 315,000 y acciones por 606,446.

En la segunda rueda disminuyeron las transacciones de ambos valores, haciéndose 49,000 en los primeros y 208,971 en acciones.

El valor total de lo operado ascendió a 364,000 nominales en bonos y a 815,417 efectivos en títulos de sociedades.

Comparando estas cifras con las del día anterior, tenemos un aumento en los bonos de 251,000 y en las acciones de 409,959.50.

TENDENCIA

Tanto en bonos como en acciones el mercado se vió firme, manteniendo sus precios la mayoría, y obteniendo alza mayor número que los que desmejoraron sus cotizaciones.

ULTIMAS COTIZACIONES

Llallagua.—Cierran a última hora con transacción a 228 1|2 para Abril 10.

Antofagasta.—Cierran con transacción a 129 1|4 para Abril 10.

Máfil. — Cierran con vendedor a 117.

Bolsa de Comercio.—En privado se pidió una acción en $8,000.

El cambio, cierra a última hora con comprador a 9 19|32.

OPERACIONES EFECTUADAS AYER

Primera rueda

100 Máfil, 116.
20 Máfil, 115.
100 Curanilahue, 181.
100 Llallagua, Abril 10, 226 1|2.
300 Gatico, Abril 10, 12.
1100 Antofagasta, Abril 10, 128 1|2.
1600 Antofagasta, Abril 10, 128.
200 Antofagasta, Abril 10, 127 3|4.
800 Antofagasta, Abril 10, 128 1|4.
150 Antofagasta, 128.
40 Antofagasta, 127.
50 Cemento Melón, 70.
100 Telégrafo Comercial, 41 1|2.
57 Tierra del Fuego, 96.
1000 Australes, 1 3|8.
8 Gas, 109 1|2.
2 Gas, 109.
150 Banco Santiago, 152 1|2.
200 Banco Nacional, 55 3|4.
300000 Caja 6o|o-1o|o, 94.
15000 Hip. 6o|o-2o|o, 94.

Segunda rueda

50 Totoral, 7 1|2.
100 Gatico, Marzo 27, 1!
30 Gatico, 12.
1000 Caylloma, Abril 10, 8
200 Tierra del Fuego, 96 3|4.
800 Antofagasta, Abril 10, 129.
15 Antofagasta, 129.
614 Gas, 109.
1 Club Hípico, 7,500.
37000 Caja 8o|o-1o|o, 105 1|4.
1000 Hip. 8o|o-2o|o, 105 1|4.
6000 Gdor. 8o|o año 914, 84.
5000 Mun. Priv. Dic. 8o|o, 100.

OFERTAS Y DEMANDAS

Caja Hipotecaria 8o|o-1o|o.—Transacciones por valor de 37,000 nominales, quedando comprador por 2,000 a 105 1|4.

Caja Hipotecaria 7o|o-2o|o..—Comprador por 7,000 año 1910 a 99 1|2 y vendedor por 1,000 viejos al mismo precio.

Caja Hipotecaria 7o|o-1o|o.—Comprador por 20,000 a 99 1|4 y vendedor por 10,000 a 99 1|2.

Caja Hipotecaria 6o|o-2o|o.—Comprador por 20,000 a 98.

Caja Hipotecaria 6o|o-1o|o.—Transacción por valor de 300,000 nominales, quedando comprador por 100 mil a 93 1|2.

Banco Hipotecario 8o|o-2o|o.—Transacción por valor de 1,000 nominales.

Banco Hipotecario 8o|o-1o|o.—Comprador por 50,000 a 105 1|2 y vendedor por 1,000 ex-cupón a 101 1|4.

Banco Hipotecario 6o|o-2o|o.—Transacción por valor de 15,000 nominales.

Garantizador 8o|o. — Transacción por valor de 6,000 nominales, quedando comprador por 4,000 corrientes a 83 1|2 y 5,000 año 1911 a 85.

Municipalidad. Priv. Dic. 8o|o. — Transacción por valor de 5,000 nominales, quedando comprador por 300 a 100 y vendedor por 15,000 a 100 1|2.

ACCIONES BANCARIAS

Chile.—Comprador por 21 acciones a 227 y 3 a 228 1|2 y vendedor por 41 a 230.

Español.—Vendedor por 100 acciones a 80.

Nacional.—Se transaron 200 acciones por valor de 11,150 pesos, quedando comprador por 1,000 a 55 1|2 y vendedor por 21 a 55 3|4 y 500 a 56.

Santiago.— Se transaron 150 acciones por valor de 22,875 pesos, quedando comprador por 38 a 152 y vendedor por 10 y 20 a 152 1|2.

Hipotecario.— Comprador por 8 y 10 acciones a 625.

Francés.— 400 acciones ex-dividendo se pidieron a 62 1|2.

Curicó.— Comprador por 50 acciones a 128.

SOCIEDADES MINERAS

Llallagua.— Se transaron 100 acciones por valor de 22,650 pesos, quedando en la 1.a rueda comprador por 500 a 226 3|4 y vendedor por 500 a 227 para Abril 10 y en la 2.a rueda comprador por 100 a 226 y vendedor por 800 a 227 para Abril 10 y por 100 a 226 1|2 para Marzo 27. Cierran a última hora con transacciones a 228 1|2 para Abril 10.

Oploca.— A 99 se ofreció comprar 100 acciones y vender 100 a 101 1|2.

Totoral.— Se transaron 50 acciones por valor de 375 pesos, quedando comprador por 50 a 8 y 1,000 a 7 1|2.

Gatico.—Se transaron 430 acciones por valor de 5,160 pesos, quedando comprador por 10 a 12 y 500 a 11 al contado y vendedor por 300 a 12 para Abril 10.

Oruro.— A 17 3|4 se ofreció comprar 200 acciones y vender 200 y 200 a 18.

Curanilahue.— Se transaron 100 acciones por valor de 18,100 pesos, quedando comprador por 100 a 181 al contado y 100 a 181 1|2 para Abril 10 y vendedor por 100 a 181 1|4 al contado y 100 a 182 para Abril 10.

Caylloma.— Se transaron 1,000 acciones por valor de 8,125 pesos, quedando comprador por 1,000 a 8 para Abril 10 y vendedor por 500 al mismo precio al contado, o para Marzo 27.

Vacas.— Comprador por 200 acciones a 5 y vendedor por 500 a 5 1|2.

Máfil.— Se transaron 120 acciones por valor de 13,900 pesos, quedando vendedor por 50 a 118. Cierra a última hora con vendedor a 117.

Fortuna de Colquirí.— Vendedor por 100 acciones a 11 3|4 para Abril 10.

SOCIEDADES SALITRERAS

Antofagasta.— Se transaron 4,705 acciones por valor de 603,715 pesos, quedando comprador por 100 a 129 para Abril 10 y 100 a 128 3|4 al contado y vendedor por 200 a 129 al contado y 100 a 129 1|4 para Abril 10. Cierran a última hora con transacción a 129 1|4 para Abril 10.

Loa.— Se ofreció vender 50 acciones a 51.

Unión.— Comprador por 500 acciones a 5 1|2.

Castilla.— Vendedor por 72 acciones a 12.

SOCIEDADES GANADERAS

Tierra del Fuego.— Se transaron 257 acciones por valor de 24,822 pesos, quedando comprador por 100 a 96 y vendedor por 100 a 97.

Rupanco.— A 39 se pidieron 100 acciones.

Gente Grande.— Comprador por 100 acciones a 94.

COMPAÑIAS DE SEGUROS

La Americana.— Comprador por 100 acciones a 325.

La Santiago.— 100 acciones se pidieron a 260 y se ofrecieron 50 a 270.

Unión Nacional.— Se ofreció comprar 100 acciones a 65.

SOCIEDADES INDUSTRIALES

Gas de Santiago.— Se transaron 624 acciones por valor de 68,620 pesos, quedando comprador por 6 a 109.

Austral.— Se transaron 1,000 acciones por valor de 1,375 pesos, quedando comprador por 100 acciones y vendedor por 1,000 a 1 3|8.

Laboratorio Chile.— Se pidieron 50 acciones a 80.

Electricidad Industrial.— A 94 1|2 se pidieron 50 y 40 acciones.

Malvoa.— Comprador por 100 acciones a 17 3|4 y vendedor por la misma cantidad a 19.

Tabacos.— A 67 se pidieron 15 y 10 acciones.

Vidrios.— Se ofreció vender 100 acciones a 183.

Cemento Melón.— Se transaron 50 acciones por valor de 3,500 pesos, quedando comprador por 100 y 28 a 70.

Vapores.— Comprador por 20 acciones con dividendo a 186 y vendedor por 100 ex-dividendo a 185.

Telégrafo Comercial.—Se transaron 100 acciones por valor de 4,150 pesos, quedando comprador por 100 a 41.

Transportes Unidos— Vendedor por 100 acciones a 47.

VARIOS

Bolsa de Comercio.—Se pidió 1 acción en $1,000 y en privado a última hora una en $8,000.

El cambio, cierra a última hora con comprador a 9 19|32.

Oro de 18 d.—Comprador por 10 mil a 105.

EN LA BOLSA DE CORREDORES DE VALPARAISO SE TRANSARON

Primera rueda

470 Caylloma, Marzo 27, 8.
600 Caylloma, Abril 10, 8 1|8.
100 Gaticos, 12 1|4.
500 Gaticos, Abril 10, 12 1|8.
100 Gaticos, Marzo 27, 12.
100 Gaticos, 12.
2100 Llallagua, Abril 10, 227.
200 Llallagua, Abril 10, 227 1|4.
400 Llallagua, Abril 10, 227 1|2.
300 Llallagua, Abril 10, 227.
500 Oruro, Abril 10, 18.
2100 Antofagasta, Abril 10, 128.
800 Antofagasta, Abril 10, 128.
100 Antofagasta, Abril 10, 127 3|4.
300 Antofagasta, Abril 10, 127 1|2.
200 Antofagasta, Abril 10, 128 1|4.
500 Antofagasta, Abril 10, 128 1|2.
400 Antofagasta, Marzo 27, 128.
800 Antofagasta, Marzo 27, 128.
500 Loas, 51 1|2.
100 Viñas, Abril 10, 101 1|2.
100 Banco Español, 176 3|4.

Segunda rueda

1000 Gatico, Abril 10, 11 7|8.
700 Gatico, Abril 10, 11 3|4.
4000 Caylloma, Abril 10, 8 1|8.
100 Caylloma, 8.
700 Caylloma, Marzo 27, 8 1|8.
700 Caylloma, Abril 10, 8 1|8.
500 Caylloma, 8.
200 Llallagua, Abril 10, 227.
200 Antofagasta, Marzo 27, 129 1|2.
1600 Antofagasta, Abril 10, 129 1|2.
600 Antofagasta, Abril 10, 129 1|4.
800 Antofagasta, Abril 10, 129.
300 Loas, Marzo 27, 52.
1000 T. del Fuego, Abril 10, 96 1|2.
500 Viñas, Abril 10, 101 3|4.
500 Viñas, Abril 10, 101 1|2.

LETRAS

1.a rueda, vendedor, 9 9|16.
1a rueda, comprador, 9 19|32.
2a rueda, vendedor, 9 17|32.
2a rueda, comprador, 9 9|16

ORO

1.a rueda, vendedor, 109.50.
1.a rueda, comprador, 109.
2.a rueda, vendedor, 110.
2.a rueda, comprador, 109.50.

COBRE Y ESTAÑO

Según cablegrama de Londres, recibido ayer, en la Bolsa, el Estaño bajó 10s al contado y subió 15s a plazo. El cobre Standard subió £ 1.10 al contado y a plazo. El Electrolítico subió 10s.

TELEGRAMAS SOBRE COTIZACION DE METALES

Estaño, £ 237.10 al contado y 234.15 a plazo.

Cobre Standard, 78.10 al contado y 76.10 a plazo.

Electrolítico, £ 82.

TELEGRAMA RECIBIDO DE LA ADMINISTRACION GENERAL DE LLALLAGUA DE FECHA 24 DE MARZO DE 1919

Producción hasta el Domingo 23, 17,524 quintales.

Existencia Bodega Cataví, 25,874 quintales.

Altura del agua en el muro del tranque, 60.05 metros.

ACCIONES Y BONOS

Ultimas cotizaciones

	Pagado	Precios	
BANCOS			
Chile	100	228	c.
Español de Chile	100	176 3|4	tr.
Gar. de Valores	100	17	c.
Francés de Chile	100	66	c.
Hip. de Chile	200	625	c.
Hip. Valparaíso	100	110	c.
Italiano	20	5 1|4	v.
Nacional	40	55 3|4	tr.
Popular	100	128	tr.
Talca	100	160	v.
Santiago	100	152	c.
Unión Comercial	20	7 1|2	c.
SOCIEDADES MINERAS			
Antequera	£ 1	0.45	c.
Caylloma (pf.)	sh. 5	8	c.
Colquirí (est.)	$ 5	2 1|4	tr.
Curanilahue (ca.)	100	181	c.
Disputada (cob.)	25	10 1|2	v.
Domeyko (cob.)	5	6 1|2	tr.
Fortuna C. (est.)	10	11	c.
Gatico (cobre)	£ 1	12	v.
Llallagua (est.)	1	228 1|2	tr.
Lota y Co. (car.)	$ 20	oro 180	tr.
Máfil (car.)	50	116	tr.
Monte Bco. (est.)	£ 1	2 1|2	v.
Oruro (est.)	$ 20	17 3|4	c.
Oploca	1	99	c.
Pintados (s. not.)	$ 28	6 3|4	c.
Pod. de Coll (c.)	£ 5	31	c.
S. Bartolo (cobre)	$ 20	20	tr.
S. J. Oruro (est.)	£ 1	1	c.
Schwager (carb.)	£ 20	1990	c.
Talta (plata)	$ 10	15	c.
Totoral (est)	$ 10	8	c.
Vacas (oro)	10	5	c.
SOCIEDADES SALITRERAS			
Agua Santa	£ 5	136	c.
Antofagasta	$ 25	129 1|4	tr.
Boquete	£ 5	50	tr.
Castilla	$ 20	12	v.
Lastenia	£ 1	22	tr.
La Unión	$ 20	6 1|2	c.
Loa	£ 1	52	tr.
Perseverancia	$ 20	17	c.
SOCIEDADES GANADERAS Y AGRICOLAS			
Anglo Ch. Past.	1	7	tr.
Aysen	1	65	tr.
Chile-Argentina	1	10	c.
Gente Grande	1	94	c.
Laguna Blanca	1	103	c.
Rupanco	$ 10	40 1|2	c.
Tierra del Fuego	£ 1	96 3|4	tr.
Vallenar	$ 20	45	v.
COMPAÑIAS DE SEGUROS			
La Alemana	$ 125	260	c.
La Alianza Ch.	25	67	tr.
La América	25	62	c.
La Americana	100	325	c.
Araucanía	25	16	c.
La Central	25	53	c.
La Comercial	75	180	c.
La Chilena C.	25	69	tr.
La Española	100	250	c.
La Francesa	50	170	c.
La Franco Ch.	25	42	c.
Germania	25	59	tr.
La Iberia	62 1|2	100	c.
La Industrial	25	38	c.
La Internacional	25	115	c.
La Italia	100	300	c.
La Mapocho	50	165	c.
La Nacional	60	650	tr.
Nueva España	75	200	tr.
La Protectora	25	301	tr.
La Santiago	50	270	v.
La U. Chilena	50	610	c.
La U. Nacional	60	66 1|2	c.
SOCIEDADES INDUSTRIALES			
Am. Shoe Fact.	$ 100	100	v.
Austral de Mad.	£ 1	1 3|8	tr.
Buques y Mad.	$ 50	60	c.
Catres	$ 100	65	c.
Cemento Melón	£ 1	70	c.
Cerv. Unidas	$ 100	367	tr.
Diques	$ 100	236	c.
Chiclayo (azu.)	£ 1	20	c.
Electricidad	£ 1	94 1|2	c.
El Globo	$ 100	90	tr.
Feria Izquierdo	100	80	tr.
Gas Valparaíso	50	93 1|2	tr.
Gas Santiago	50	109	c.
Industrial	60	178	c.
Laboratorio Ch.	25	80	c.
Malvoa	20	17 3|4	c.
M. de la Vega	100	100	tr.
Penco (R. de A.)	£ 1	140	tr.
Sal P. de Lobos	$ 50	62	c.
San Bern. (F. E.)	100	108	tr.
San Martín (F T)	£ 1	1.05	v.
Tabacos	$ 20	67	c.
Tattersall	100	141	c.
Tejidos Santiago	100	275	c.
Teleg. Comercial	25	41 1|2	tr.
Teleg. Nacional	10	15	v.

EL DEPARTAMENTO DE AVISOS
Atiende de las 9 hs. a las 22 hs.
(Hora antigua: 9 A. M. a 10 P. M.)
TELEFONO 3113

• AVISOS ECONOMICOS •

Descuentos: De 5 a 10 publicaciones seguidas, 5%.—De 11 a 20, 10%.—De 21 a 30, 15%.

AVISOS ECONOMICOS
TARIFA
Cada palabra (mínimum 6 palabras por aviso) . . $ 0.05

quirido por la Sociedad Altos Hornos de Corral.
Dicha Sociedad ha arrendado el mineral para que lo explote, a la conocida firma norteamericana Delaware y Co.

MERCADO DE BUENOS AIRES

ULTIMAS COTIZACIONES DEL GANADO

Bueyes	$ c|legal, c|n.		
Especiales	230	a	250
Gordos	210	a	230
Carne gorda	120	a	150
Buena carne	100	a	120
Novillos mestizos			
Excepcionales	225	a	245
Especiales	195	a	215
Gordos	175	a	195
Carne gorda	145	a	165
Buena carne	125	a	145
Para invernar tipo frigorífico	110	a	120
Para invernar, regulares	90	a	100
Novillos criollos			
Gordos	140	a	150
Carne gorda	110	a	130
Vacas mestizas			
Excepcionales	170	a	190
Especiales para frigorífico	140	a	150
Especiales	130	a	140
Gordas	115	a	125
Carne gorda	100	a	110
Buena carne y carne gorda	80	a	90
Vacas criollas			
Gordas	100	a	112
Buenas carnes y carne gorda	80	a	90
Regulares	65	a	75
Flacas	50	a	60
Vaquillonas			
Mestizas especiales	110	a	120
Mestizas gordas	90	a	100
Mestizas regulares	70	a	80
Criollas gordas	50	a	70
Criollas regulares	45	a	50
Terneros			
Especiales	80	a	85
Buenos	50	a	70
Mamones gordos	35	a	40
Mamones buenos	25	a	30
Mamones regulares	10	a	15

Capones	$ c|legal, c|n. pelados		
Excepcionales	21.—	a	23.50
Especiales	19.50	a	20.50
Superiores	18.50	a	19.50
Buenos	17.50	a	18.50
Regulares	16.50	a	17.50
Livianos	13.—	a	16.50
Corderos			
Especiales para frigorífico	11.—	a	12.—
Superiores para frigorífico	10.—	a	11.—
Buenos para frigorífico	9.—	a	10.—
Gordos para matadero	9.—	a	10.—
Inferiores para matadero	5.—	a	8.—
Ovejas			
Excepcionales (Consumo y grasería)	20.—	a	24.—
Especiales (Consumo y grasería)	18.—	a	19.—
Superiores (Consumo y grasería)	16.—	a	17.—
Buenas (Consumo y grasería)	14.—	a	16.—
Regulares (Consumo y grasería)	12.—	a	13.—

Sociabilidad obrera

Congreso Social Obrero.—Cítase a junta general de delegados para hoy, a las 21 y media horas en el local social, Riquelme 859. Rogamos a las sociedades de Santiago se hagan representar a esta sesión por haber interesantes problemas que tratar y que benefician directamente a todos los asociados de las instituciones de Santigo. Figura entre estos problemas la formación del comité de presidentes para que estudien el proyecto de las cooperativas de consumos que se organizará en Santiago; en la sesión del 19 de los corrientes se eligió la comisión que tendrá a su cargo la Escuela de este Congreso por el presente año, compuesta por los señores Mayor V. Figueroa, señor Manuel Hidalgo, señor M. J. Fernández, señor A. López, señor P. Silva.

Sociedad de Curtidores.—Con el salón desbordante celebró la fiesta inaugural el gremio de curtidores el Sábado 22. Entre la concurrencia estaban el Coronel Phillips, don Evaristo Ríos, don Abraham Vergara, delegados de distintas sociedades y un crecido número de señoritas y señoras del barrio y familias de los socios.

Después del discurso de apertura por el secretario general, hicieron uso de la palabra los señores Vergara, Phillips y Ríos y en conceptuosas frases exhortaron a los socios a seguir la labor empeñada.

Para el próximo Sábado está inscripto para dar una conferencia el señor Abraham Vergara, siguiéndose un programa literario y baile al cual quedan invitados todos los del gremio, pues la entrada es gratis.

Hoy asamblea a las 8 en punto.

Ateneo de la Juventud Obrera.—Se cita a los alumnos de la Universidad Popular "Lastarria" a una reunión auspiciada por el Ateneo, que se llevará a efecto el Jueves 27, a las 21 horas, en Rosas 1049, (Centro Demócrata), con el objeto de cambiar ideas, organizar la propaganda que desean emprender por su parte, los alumnos, para hacer más conocida esta obra cultural, y también para tomar otros acuerdos del mayor interés.

Se ruega a todos los alumnos y personas que asistieron a las conferencias que dió esta Universidad el año pasado, que se sirvan concurrir a esta reunión.

A los Alumnos de la Universidad Popular "Lastarria", se les pide asistir a una reunión que se llevará a efecto hoy Jueves, a las 21 horas en Rosas 1049.

Sociedad de Artesanos "La Unión"—Sección Fiestas.—El próximo Sábado se llevará a efecto la velada literario musical que organiza la Sección Fiestas a beneficio de fondos sociales.

El programa ha sido cuidadosamente seleccionado, cuyos números principales estarán a cargo de aplaudidos artistas.

El valor de la entrada personal es de 50 centavos y están a la venta en la tesorería calle Ahumada número 20 y en el local social, de 20 a 22 horas.

Sociedad de Comerciantes del Mercado Central.—El día 6 de Abril próximo se llevará a efecto la velada a beneficio pro-edificación de casa para escuela nocturna de obreros, que esta institución viene preparando.

Entradas se pueden adquirir la noche de la fiesta, en el salón social. Andrés Bello 951.

Centro Recreativo "Centenario de Maipo".—Hoy, a las 21 horas se elegirá el nuevo Directorio que por el espacio de seis meses regirá los destinos de esta institución.

El nuevo directorio se hará cargo de su puesto el día 5 de Abril próximo, fecha de su aniversario.

Mañana Jueves, clase instructiva únicamente para sus asociados.

Unión Federal de Mueblistas, Carpinteros y Ramos Similares.—Para el Viernes 28 se cita a asamblea, continuación de la anterior.

Centro Igualdad y Trabajo.—Cítase para hoy a las 20.15 horas.

Se hace obligatoria la asistencia, especialmente a los señores Luis A. Reyes, M. Pinto, Enrique Muñoz y Ramón Muñoz.

Centro de Alumnos y Ex-alumnos de la Escuela Nocturna Exequiel Vilches.—Cítase para hoy, a las 21 horas a todos los socios de este centro estudiantil, a junta general extraordinaria.

Sociedad Andrés Bello.—El Jueves 27 del presente, a las 3 P. M. se efectuará en el mausoleo la exhumación de los restos de los siguientes consocios fallecidos:

Francisco Javier Morán, Florentino Jaña, Ruperto Leytón, Daniel Hernández y Onofre Pérez Acevedo.

Los deudos que deseen transladar a otro mausoleo los restos de estos consocios pueden dirigirse a secretaría o donde el señor Rafael Silva que se encuentra diariamente, de 6 a 7 P. M. en Bellavista 861.

Consejo Federal número 10.—Gremio de Electricistas.—Cítase a sesión de directorio para hoy, a las 20 horas en calle Recoleta 55.

Sociedad de Pintores "Miguel Angel"—Sesión de directorio el Jueves 27, a las 21 horas para conocer el resultado del último beneficio.

Junta general el Domingo 30, a las 10 horas.

Consejo Federal número 10.—Gremio de Electricistas.—Cítase a junta general de la comisión de propaganda para el Viernes próximo, a las 20.30 horas, a los señores J. Peralta, J. León, E. Toledo, J. Pinto, S. Saavedra, L. Reyes, C. Gronemeyer y A. Silva.

Unión Federal de Mueblistas, Carpinteros y Ramos Similares.—Cítase para hoy a las 20 horas a asamblea general.

Asamblea de los delegados de La Unión Nacional ante la Federación de Sociedades Católicas.—Cítase a los delegados de la Unión Nacional ante la Federación de sociedades católicas a sesión para hoy a las 18 horas en el local de costumbre.

Federación Obrera de Chile—Junta Ejecutiva.—Bascuñán Guerrero 542.—Cítase a sesión ordinaria de delegados para el Miércoles 26 del presente, a las 21 horas.

TRIBUNALES

CORTE SUPREMA

Movimiento habido en 25 de Marzo de 1919

1.a Sala.— 2 J. Ducó R. con Luis E. Darrowy, confirmada.

Las demás suspendidas.

2.a Sala.— 1 Estanislao Román con Carmen Maturana de J. y otro, en acuerdo. 7 E. Suárez con F. Vera de S., trámite.

Las demás no vistas.

Don Leopoldo Urrutia con los señores Arturo Alessandri y Bélfor Fernández, alegaron en la 1.a

Falladas de acuerdo.

Contra Oscar Sepúlveda c. fondo, sin lugar, redactor señor Figueroa; y Casa de Huérfanos con Mercedes Fajardo, c. forma, sin lugar, redactor señor Figueroa.

CORTE DE APELACIONES

Movimiento habido en 25 de Marzo

1.a Sala.— 2 Espte. partición Martín Cruz y otro, confirmada; 7 Medina c. Caro, confirmada; Rec. queja de Herminia Méndez, no há lugar; Rec. queja de José F. Eade, no há lugar; Rec. de Francisco E. Covarrubias, no há lugar.

Alegaron:

En la 2.a don Pedro Daza c. don Justiniano Guesolaga.

En la 7.a don Antonio Fernández, confirmando.

2.a Sala.— 1 Contra F. Barra y otro, revocada; 2 contra B. Rojas M., confirmada; 3 contra Jaime Vera y otros, revocada; 4 contra Luis Borguesi, confirmada; 5 Ana Varas de Infante c. Fisco, suspendida.

No vistas las demás.

Alegaron:

En la 1.a don Luis Malaquías Concha, revocada.

En la 2.a don Eduardo Castillo, por la consulta.

En la 3.a don Héctor Arnaldo Guerra, revocando.

3.a Sala.— 1 Silva c. Aróstegui, confirmada; 4 Partición bienes de doña Adolfina Ojeda v. de R., confirmada; 12 Cía. Transportes Unidos c. Weir Scott y Cía., trámite; 14 Gallardo c. Ceppi, trámite.

Alegaron:

En la C. 8 de ayer don Julio Pirvon con don Juan López.

En la 1.a don Ramón Gaete con don Jorge Costa.

En la 4.a don Pedro Ojeda con don Enrique Valenzuela.

4.a Sala.— 1 Contra Lisímaco Ponce Rojas, confirmada; 2 contra Carlos Calvo, confirmada; 3 contra Juana Donoso, aprobada; 4 contra José Díaz, confirmada; 5 contra Carmen Rojas, confirmada; 6 querella de Alejandro de la Cortina, Francisco Sánchez y otros, trámite; 7 contra Domingo Astudillo T., aprobada; 8 contra Santos Sepúlveda M., confirmada; 9 contra Juan de la C. Martínez, confirmada; 10 contra Fernando Guerra y otra, confirmada; 11 contra Eduardo Toledo, confirmada; 12 querella de Juan Escudero contra Angel Custodio León, confirmada; 13 contra Fabricio Bustos, confirmada; 14 contra Elías Blanco, confirmada; 15 contra Segundo Hernández, confirmada; 16 contra Luis Alberto Contreras, confirmada; 17 contra Víctor Silva, confirmada; 18 contra Jorge F. Saavedra, confirmada; 19 contra Arturo G. Muñoz, confirmada; 20 contra Carlos Martínez, trámite; 21 contra Segundo Báez M., confirmada; 22 contra Lindor Bravo y otro, confirmada.

Fallada de acuerdo.

Manuel Oyarzún c. Dorotea Oyarzún.

Claudina Campos c. Ernesto Sepúlveda.

Alegaron:

En la 12.a Luis Constenla, revocada.

SECRETARIA ALCALDE

Ingreso civil

Guadalupe Brito c. F. F. del Estado, Valparaíso; María Luisa Lira c. inscripción, merced agua, S. Fernando; Luisa Zúñiga c. Arturo Orellana, S. Bernardo; Clodermina Urzúa c. Encarnación Apanlaza, Peumo; Esperidión Vera c. Suc. José 2.o Plaza, S. Antonio; Agustín Correa A. c. Municip. de Quilicura, primer juzgado; Abraham Mardones, Quinchoa, primer juzgado; Mercedes Herboso c. Guillermo Wilso. Varios acreedores c. The London and Chilian Co., Valparaíso.

Ingreso criminal

Alberto Arduino, Rec. amparo, 1.a instancia; Zacarías Silva y otro, Curicó; Segundo Henríquez T., S. Felipe; Pedro Díaz, S. Felipe; Jacobo Weinstein, 4.o juzgado.

SECRETARIA FABRES

Ingreso civil

No hubo.

Ingreso criminal

E. Gimánez contra Angel B. Farconi, 3.er juzgado; contra Elena Soto, 3.er juzgado; contra Gricelda López, 3.er juzgado; contra Manuel Palma, 3.er juzgado; contra María Vega, 3.er juzgado; contra Joaquín Cáceres, 3.er juzgado; contra Juan de la C. Benítez, Curicó.

BOMBAS

2.a COMPAÑIA DE BOMBEROS "Esmeralda".— Cito a la compañía a academia teórica y práctica, para el Miércoles 26, del presente a las 21 3|4 horas. Uniforme de trabajo.—El ayudante.

3.a COMPAÑIA DE BOMBEROS "La Unión es Fuerza".—Cito a la Compañía a academia general a las 21 horas y a ejercicio a las 21.30 horas para el Jueves 27 del presente. Uniforme de trabajo.—El ayudante.

Avisos Económicos

NUEVOS

PENSION CON O SIN PIEZAS A estudiantes o caballeros. Familia honorable, al lado Escuela Medicina. Independencia 1123. x-1613-31-C

VIRANDOLES SUS SOBRETODOS quedan nuevos. Sastrería Francesa Auspont, Agustinas No. 944. x-1607-26-C

FAMILIA HONORABLE ARRIENda pieza con pensión. Vendo medio amoblado salita. Tarapacá 862. x-1606-28-C

PAQUETERIA Y SOMBRERIA realiza Alonso Ovalle 833. x-1605-29-C

CASA PARA INDUSTRIA CON portón para vehículos necesítase arrendar, Casilla 109 D. x-1604-27-C

FAMILIA OFRECE PIEZA CAlle, pensión. Recoleta 287. x-1603-27-C

VENDO LINDA INSTALACION PAra sastrería, también vendo mesones, planchas de gas, cocinas de gas, lámparas eléctricas grandes, vidrios y espejos. Estado 42-44. x-1608-27-C

PLANCHAS ZINC USADAS COMpro. Casilla 4046. x-1609-28-C

ARRIENDASE COMODOS ALTOS con agua y luz. Inglaterra 1161. x-1598-28-C

DIRECCION GENERAL DE Obras Públicas.—Pídense propuestas públicas para los trabajos de ensanche de la Escuela de Veterinaria Nacional, ubicada en la Quinta Normal, las que se abrirán en la Inspección de Arquitectura, el 8 de Abril próximo a las 15 horas, donde pueden consultarse los antecedentes.—Santiago, Marzo 25 de 1919. El Secretario General.

BIGORNIA, CORREAS DOBLE suela, transmisiones, poleas, descansos automáticos, consolas fierro, prensas copiar, estanque fierro, tecle dos toneladas diferencial, palas, chuzos, conitos grandes, chicos, cuatro, cinco tiempos, rejilla alambre, cadenas 3|4, coplas, codos tées, curvas usadas de 1", bomba reloj 2". Vende Serrano 44.

CASA RESPETO PIEZA PENSION estudiantes provincia, paso Pedagógico. Brasil 30. x-1585-29-C

CAJISTA NECESITA. TALLER de Timbres de Goma. Bandera 147. x-1599-26-C

COCINERA COMPETENTE NEcesito Avenida Vicuña Mackenna No. 678. x-1590-27-C

CASITA CONVENIENTE MATRImonio solo, arriéndase Grajales 2524. x-1587-27-C

JOVEN FRANCES SE OFRECE dar lecciones de francés elementales y superiores. Conversación, literatura, Casilla 789. x-1589-28-C

LICEO CHILENO, PLAZA YUNgay. Humanidades completas. Profesorado pedagogo. Kindergarten. Preparatorias. Internado. Medio pupilaje. Externado. Servicio automóvil.—Laura y Hortencia Vargas. x-1593-31-C

ME OFREZCO COMO CHAUFfeur con carnet de toda marca; para casa particular, con buenas recomendaciones. Dirigirse Avenida Brasil 756, Chartt 14. A. Castillo. x-1588-27-C

NECES..O ARRENDAR CASA 6 habitaciones. Prefiérese alrededores Plaza Yungay. Dirigirse a R. Z. R., Casilla 81-D, indicando canon.

PIANISTA PRECISO, DELICIAS No. 3391. x-1614-29-C

VENDO POR AUSENTARME, DOS propiedades; Bascuñán, de esquina; Serrano, de altos; producen 760, dueño José Ricardo de la Barrera. Correo Central. x-1618-26-C

PIEZAS PARA ESTUDIANTES con pensión casa familia respetable, Moneda 1035. x-1616-29-C

JOVEN CASADO SE OFRECE para cualquier trabajo en oficinas o casas comerciales, habla alemán. Excelentes certificados O. M., Moneda 1035. x-1615-26-C

REMATE PUBLICO DEL ALMAcencito de abarrotes. Bascuñán Guerrero esquina Blanco Encalada. Para hoy Miércoles a las 2 de la tarde (Venderé al mejor postor). Hay; azúcar, té, aceite en latas, conservas surtidas, duraznos Rubio, mermeladas, salmón, sardinas, choritos, ostras, fideos varias clases, miel de palma, fósforos, velas paquetes, jabón, almidón, lote surtido de paquetería, y muchos otros artículos de abarrotes. Venderé además peso mostrador, molinillo para café, vidrieras, mesa comedor, olla fierro, cacerolas, cocina a parafina, estufa, bote heladero, damajuanas, depósito parafina, linoleum, y muchos útiles para cocina. Eleodoro Estay, Martillero autorizado. Recibo órdenes para remates, Oficina, San Diego 106. x-1600-26-C

VENDO UNA YEGUA DE TIRO solo, Paz 849. x-1594-27-C

ARRENDAMIENTOS

NECESITASE CASA 6 HABITAciones, fuera servicio, en barrio decente, cerca de carro. Dirigirse indicando precio a A. A. P. Casilla N.o 2431. Correo Central. x-1552-27-c

SE ARRIENDA UNA CASA ALtos con toda comodidad, barata. Lord Cochrane 489 27-C

ARRIENDO DEPARTAMENTO central. Agustinas 853. x-1544-28-c

SE ARRIENDAN PIEZAS BARAtas con comodidad. Lord Cochrane 489. x-1565-27-c

$ 71 y 76 ARRIENDO CASA FAriña 439, tratar Dávila 759. x-1441-5-D

OCUPACIONES

SE NECESITAN EMPLEADOS

SE NECESITAN BUENAS APAradoras, fábrica de calzado. Valparaíso 1081. x-1529-26-c

NECESITO 20 CARPINTEROS de banco. Cochrane 130. Urgente. x-1546-26-c

NECESITO NIÑA DE 12 A 16 años para cuidado guagua. Echaurren 613. x-1553-26-c

HOJALATERO NECESITO, AGUStinas 2332. x-1542-27-c

HOMBRES, MUJERES Y NIÑOS para la recolección de nueces, necesita la chacra Santa Juia de Ñuñoa. Avenida Irarrázaval N.o 4031. x-1543-27-c

HORTELANO NECESITASE PAra fundo. Persona sola, con buenos informes. Dirigirse a Casilla 2547 a I. P. x-1547-27-c

SE NECESITAN BUENAS DOBLAdoras, fábrica de calzado. Valparaíso 1081. x-1574-27-c

COCINERA Y SIRVIENTA MANO necesita matrimonio en Antofagasta. Cada una $ 100. Pasajes libres. Dirigirse Chiloé 1211. x-1568-27-c

OCUPACIONES

OFRECEN SUS SERVICIOS

VENDEDOR SE OFRECE AL COmercio para esta plaza. Buenas referencias. San Francisco 1552. x-1538-27-c

EMPLEADO PRACTICO EN BOdega y oficina se ofrece. Dirigirse A. C. R. Correo 6. 27-C

COMERCIO E INDUSTRIAS

SACOS VACIOS DE VARIAS CLAses, vende, Matte Oriente 50. Teléfono Inglés 4. Santa Elena. x-1549-27-c

LEÑA QUILLAY Y ESPINO POR carros y cargas, vende, Matte Oriente 50. x-1549-27-c

JOYERIA Y RELOJERIA DESIderio Mella. San Antonio N.o 30. En formación el primer contrato de compra-venta $ 3.00 semanales $ 3.00. x-1545-29-c

MAQUINA PARA ESTAMPAR metal, necesítase una pequeña. Casilla 109-D. x-1564-26-c

UVA DE MESA ESCOGIDA DE todas clases, vendo, chacra Viña María. Paradero N.o 21, carros La Cisterna. x-1562-27-c

Mme. TIRAFERRI. CONFECCIOna trajes sastres, fantasía. Corta moldes. Cursos: Enseñanza de corte, rápida, garantida. Agustinas 1057. x-1575-28-c

AJI PIMENTON DULCE, EN vainas, compra en grandes y pequeñas partidas. Fratelli Castagneto, Delicias y San Martín. x-1423-26-c

PAGAMOS 25 POR CIENTO POR chauchas y hasta el 40 por pesos. San Antonio 18. x-1197-7-D

PROPUESTAS

DIRECCION GENERAL DE OBRAS PUBLICAS. — AVISO.— Pídense propuestas públicas para la construcción de un camino desde Cobquecura a la estación de Coelemu del F. C., de Confluencia a Tomé. Las propuestas se abrirán en la Inspección de puentes y caminos, el 9 de Abril próximo, a las 15 horas. Bases y antecedentes pueden consultarse en la Sub-Inspección de Caminos. — Santiago, Marzo 8 de 1919.—El Secretario General. 28-C

MUNICIPALIDAD DE SANTIAGO. Locales para escuelas.— De orden de la Alcaldía se piden propuestas públicas para la adquisición de dos propiedades, edificadas o nó, para Escuelas Municipales, conforme a las bases que pueden consultarse en la Direción de Obras Municipales y en esta Tesorería. Las propuestas se abrirán el día 1.o de Abril próximo a las 16.30 horas en la Sala de la Alcaldía. Santiago, 4 de Marzo de 1919. El Tesorero Municipal. 29-C

INSTRUCCION

INSTITUTO ITALIANO, LORD Cochrane 104-108. Secciones femenina y masculina completamente separadas. Admite externos, medio pupilos e internos y comprende Kindergarten, clases preparatorias y humanidades. La matrícula está abierta todos los días de 9 a 12 y de 2 a 5 P. M. Pídase prospecto.

SOCIEDAD ESCUELAS DE PROletarios.—Se necesitan dos ayudantes para escuelas de hombre y una ayudante para escuela mixta, prefiriéndose para este cargo una kindergarterina. —Los interesados pueden ocurrir a Catedral 1115, oficina 3, de 14 a 16 horas, hasta el 28 del presente. 26-C

INSTITUTO ITALIANO, LORD Cochrane 104-108. Secciones femenina y masculina completamente separadas. Admite externos, medio pupilos e internos y comprende Kindergarten, clases preparatorias y humanidades. La matrícula está abierta todos los días de 9 a 12 y de 2 a 5 P. M. Pídase prospecto.

INSTITUTO SAN MARTIN.—SAN Martín 67, Teléfono Inglés 213. Los exámenes son válidos y se rinden en el establecimiento. Sistema concéntrico. Humanidades, Preparatorias y kindergarten. Recibe alumnos internos, medio-pupilos y externos. Idiomas extranjeros obligatorios desde las preparatorias. El establecimiento cuenta en los cursos de humanidades con un escogido cuerpo de profesores de Estado, conocidos por su competenciay seriedad como examinadotencia y seriedad como examinadorias están regentadas por sacerdotes y normalistas. Kindergarten dirigido por la misma profesora de años anteriores. Los alumnos de preparatorias quedan, en sólo dos años, preparados para primer año de humanidades. Unico colegio que prepara por su cuenta durante las vacaciones a sus alumnos cuando tienen ramos atrasados. Facilidades para internos de provincias. Matrícula abierta. Clases principiaron 17 de Marzo. x-1533-28-c

LICEO LA ILUSTRACION. — Vicuña Mackenna 569. Está abierta la matrícula, clases el 6 de Marzo. Kindergarten, preparatorias y humanidades. Externado y medio pupilaje. 4927-27-c.

INSTITUTO DE SORDO-MUDOS y de Ciegos. — Internado gratuito. Educación general y profesional. Matrícula: 9 a 11; 3 a 6. Santa Victoria 380. 30-C

LICEO N.o 1 DE NIÑAS. LAS clases empiezan el 27 del actual. —La Directora. 26-c

REALIZO

2,000 cuartones álamo, 3x3 y 4x4.
25,000 suples álamo, 1x2".
5,000 tablones álamo, 1½ y 2"x10.
Todo completamente seco.

BARRACA
Matucana 1161
JOSE AGUILO
3-D

CURSOS ESPECIALES, PARA alumnos (otros especiales para señoritas a horas diferentes, atendidos por profesoras de Estado, por los mismos precios, además piano); elemental, inferior, medio y superior, por $ 17.50, $ 20, $ 25, y $ 30 mensuales respectivamente. Estúdiase contabilidad comercial (o bien: agrícola, bancaria, salitrera, minera, militar, industrial, oro y billetes, de sociedades colectivas, en participación comanditarias o anónimas), aritmética comercial, castellano, inglés, francés, (alemán, italiano, latín o griego), taquigrafía, redacción mercantil, caligrafía, geografía comercial, derecho civil, aduanero, consular y comercial, moral y escritura a máquina, todos juntos. Instituto Mercantil, Bandera 287, esquina Huérfanos. Teléfono Inglés 273. El primero en Chile en su género, según la Estadística Oficial. Fundado en 1904. Hay pensionado. 29-c

"COLEGIO EUROPEO" PARA señoritas. Sección Infantil para niñitos. Alameda 2226. Internas, medio-pupilas, externas. Exámenes universitarios. Francés obligatorio. Las alumnas rinden exámenes de música en el Conservatorio Nacional. Matrícula abierta. Prospectos. x-1450-20-D

CONSULES CONTADORES GENErales y especiales, dibujantes, ayudantes de arquitectos y de ingenieros; taquígrafos, dactilógrafos, prepáranse personalmente y por correspondencia. Instituto Mercantil, fundado 1904. Teléfono Inglés 243. Bandera 287, esquina Huérfanos. 29-c

INSTITUTO, KINDERGARTEN "Santiago"—Castro 49.— Director sacerdote. Alumnos internos, medio-pupilos, externos desde cuatro años. Automóviles, etc. Matrícula abierta. x1206-29-C

PENSIONES

ESPLENDIDA PENSION, PIEzas amobladas. Estudiantes cuatro platos almuerzo, cuatro comida, café, desde 75. San Diego 136. x-1576-28-c

ESTUDIANTES MEDICINA ENcontrarán excelente pensión, Caupolicán 972. 4-D

PROPIEDADES

CASA PARTICULAR DA PENsión a domicilio. Compañía 2361. x-1473-29-C

COMPRA-VENTA

DE MUEBLES Y OBJETOS VARIOS

BICICLETA DURKOPP, 105 Y par ruedas de pista, vendo. San Diego 1562. x-1557-27-c

CAJA DE FONDOS, BUENA MARca. Compro de ocasión. Casilla 2464. x-1540-27-c

PERROS RATONEROS FINOS compro. O'Higgins 1991. x-1577-27-c

ANATOMIA TESTUT EN FRANcés, cuatro tomos. Bandera 714, casa 6. x-1572-27-c

PERRITA POLICIAL DE PAdres amaestrados, vendo sólo $ 30. Madrid 1170. x-1478-26-c

PAPAS JUNCOS, JACINTOS, CENtellas, azucenas, $ 5 ciento. Ricardo Sánchez, Correo 3 x-1504-27-c

VARIOS

CONSTRUCCIONES: PIEZAS, CAsitas modernas, hace económicamente constructor Cordero. Correo 2. x-1505-1.o-d

FABRICA FIDEOS EN PLENA producción y buena clientela, véndese. Casilla 2448. x-1555-27-c

MUNICIPALIDAD DE SANTIAGO. —Trabajos de Alcantarillado y Pavimentación.—De orden de la Alcaldía, se piden propuestas públicas para efectuar el trabajo de alcantarillado y pavimentación del departamento que ocupan las cocheras existentes en el local del depósito de carretones de la 5.a Comisaría de Aseo, con arreglo a las bases y planos que pueden consultarse en la Dirección de Obras Municipales. Las propuestas se abrirán el día 8 de Abril próximo, a las 16.30 horas en la Sala de la Alcaldía.— El Tesorero Municipal.

MUNICIPALIDAD DE SANTIAGO Contribución de haberes muebles e inmuebles. Se avisa a los señores contribuyentes que no hayan pagado esta contribución por año o semestre anticipado que durante el próximo mes de Abril corresponde abonar la cuota por el 2.o trimestre del año en curso. Trascurrido el plazo se cobrarán intereses penales conforme a la ley. Santiago, 18 de Marzo de 1919.—El tesorero municipal. 29-C

MUNICIPALIDAD DE SANTIAGO —Impuesto de Patentes.—Se ruega a los señores profesiones, comerciantes e industriales que procedan a renovar en la Tesorería Municipal durante el curso del presente mes las patentes respectivas, conforme a lo dispuesto en el art. 3.o de la Ley No. 3,165, de 22 de Diciembre de 1916.

Terminado el plazo se cobrarán los intereses penales que establece el art. 24 de la referida Ley sin perjuicio de los gastos inherentes a la cobranza judicial.—Santiago, 11 de Marzo de 1919.—El Tesorero Municipal. 27-C

PARA LOS EFECTOS LEGALES se avisa al público que la marca 15611 ha sido transferida a la "The Isko Company", de Chicago, EE. UU. de A. x-1410-30-c

CLUB ITALIANO. AVVISO DI convocazione. Si convocano y Sigg. Soci all'assemblea straordinaria che avrá luogo Venerdi 28 del corrente alle ore 21.30 per il seguente. Ordine del giorno: Dimissioni del Consiglio. Elezione del sucessore. Se fosse necessaria la seconda convocazione, questa avrá luogo, a tenore dello Statuto Sociale. Martedi 1.o del prossimo Aprile alla stessa ora. Il Consiglio. x-1556-28-c

MUNICIPALIDAD DE SANTIAGO —Patentes de vehículos.—Se avisa a los señores empresarios y dueños de automóviles, carruajes y vehículos de pasajeros y de carga, que durante el presente mes corresponde renovar las patentes respectivas para el período anual de 1919—1920.

Se atiende a los señores contribuyentes en la Sección de Patentes de la Tesorería Municipal, de 12 a 17 horas.— Santiago, 11 de Marzo de 1919.—El Tesorero Municipal. 27-C

JUDICIALES

EXTRACTO.—CERTIFICO QUE POR escritura extendida ante mi con esta fecha los señores José Fuentes y Prida y Máximo Gutiérrez y Martínez, de este domicilio, han formado una sociedad comercial colectiva para girar en ésta plaza en el ramo de abarrotes bajo la razón social de "Fuentes y Gutiérrez", que usarán ambos indistintamente, como encargados de la administración. La duración de la sociedad será de tres años, a contar desde hoy. El capital social es de $ 11,690, aportados $ 7,690, valor en que el señor Fuentes adquirió el negocio establecido en esta ciudad, calle Loreto N.o 190, y que aporta a esta sociedad; y $ 4,000 en dinero, que aporta el señor Gutiérrez.—Santiago, 18 de Marzo de 1919.—M. Gaete Fagalde, Notario. x-1455-26-C.

INVENTARIO.— SE HA FIJADO el Lunes 7 de Abril a las quince horas para comenzar la facción de inventario, solemne de los bienes de la herencia yacente de don Pío Meisch, en la oficina del secretario del tercer juzgado. x-1551-5-4.

APERTURA DE SUCESION.—ESTA abierta la sucesión de don Alberto Cousiño G. ante el albacea doña Luisa S. v. de Cousiño. Dieciocho 414. x-1483-26-C

INVENTARIO SOLEMNE.— EN EL estudio del abogado don Angel Célis Maturana, Morandé 450, Compromisario de la sucesión de doña Adela Droguett v. de Valenzuela y ante el receptor de mayor cuantía don Arturo Puelma, tendrá lugar el día 1.o de Abril, a las 16 y media horas, el inventario solemne de los bienes de la sucesión.— C. Covarrubias, Actuario. 31-C

SE AVISA AL PUBLICO PARA los efectos legales que por escritura de 15 del actual otorgada ante el notario del Río, de esta ciudad, se ha disuelto por acuerdo de los socios la sociedad colectiva comercial que giraba en esta plaza bajo la razón social de "Zúñiga y Lyon", formada entre los señores Eduardo Lyon P. y Armando Zúñiga Dueñas, por escritura de 26 de Octubre de 1917 ante el mismo notario, quedando el señor Zúñiga a cargo de su activo y pasivo. 25-C

LA SUCESION DE LA SEÑORA RAfaela Frabasile v. de Stefano está abierta ante el compromisario don Domingo Silva Rengifo, Bandera 287. Santiago, Marzo 25 de 1919.— Los herederos. x-1595-29-c.

NOTIFICACION.—EN EL CONCURso de don Manuel Ojeda, cuaderno de secuestre, incidente de libramiento de honorarios de interventor, en rebeldía del concursado el señor Juez proveyó: 24 de Marzo de 1919. "Por acusada la rebeldía y con el mérito de los antecedentes se declara que ha lugar a lo pedido a fojas 29 sin perjuicio de derechos de tercero.— F. Rodríguez.—Covarrubias, secretario. x-1591-26-c.

BANDERA 323
OFRECE BUENAS PIEZAS PARA OFICINAS
x-1566-26-C.

FOLLETIN 2

LA NUMERO 2

POR FERNANDO VANDEREN

—Sí, es bastante inexplicable.

—Para mí no, es muy claro... ahí hay joven bajo roca, contestó la menor con burla.

La señora Anita entraba. Su rostro estaba armado con una severa sonrisa. Cuando supo la razón de esa visita, la ruda expresión de su fisonomía cambióse totalmente en una pequeña risa condescendiente.

—Bien le había dicho que esos trajes ya no servían, y apoyando la mano en su frente meditó un rato y con un tono que no sufría réplica, dijo: Veamos, para estas señoritas no hay más que dos modelos posibles: la Chochotte y la Josephine. Señorita Julia, diga a las dos maniquíes que se vistan, y con cierta negligencia declaró: si he tomado maniquíes—es por que así se juzga mejor. No había aún terminado de hablar sobre eso, cuando aparecieron las maniquíes. La Chochotte, un traje original y sencillo, en muselina de seda blanca con un cinturón azul, era llevado por la propia camarera de la señora Anita que aceptaba ese cargo en cambio del libre empleo de sus noches. La Josephine, un hermoso traje imperio en seda color cereza, guarnecida de oro, era representado por una ex-patinadora, actualmente disponible. No hubo dicusión: de común acuerdo, el triunfo quedó concedido a la patinadora y Luciana pasó al salón vecino a probarse la Josephine. Su vuelta arrancó gritos de admiración: ¿Era el color rojo especial del género que realzaba la palidez nacarada de su rostro o era el brillo de los adornos que iluminaba su figura generalmente seria? Parecía verdaderamente otra, se veía más joven, casi hermosa. Si con todo esto el joven no se decide, pensó la señora Parquín, podemos desesperar de todo; pero cuando algunos instantes después, el número dos volvió al salón, vestida también con la Josephine, toda la alegría de la señora Parquín desapareció para dar lugar a una gran duda. El oro de los bordados avivaba el reflejo de los cabellos color oro, el hermoso color de la seda aumentaba más aún el bello tinte rosa de la cara, la flexibilidad del género, acusaba la armonía de las formas, jamás la belleza de Francina habíase mostrado tan espléndida, se hubiera creído en una aparición fuera de la moda y de los tiempos en una ninfa de la "Renaissance", una pequeña hada o simplemente la Aurora. La señora Parquín la seguía con una mirada que acusaba su consternación. Claro que ante tanta seducción el número uno no existiría Eso era correr directamente a un desastre. Después de un momento dijo estas palabras:

—Escucha hija mía, ¿no encuentras que es algo muy vistoso para tí? Francina dióse vuelta, de un golpe de vista, comprendió a su madre y con la delicada comprensión de sus deberes, como número 2, dijo:

—Talvez... y además por qué vestirse igual, muy bien puedo tomar la Chochotte.

La señora Parquín consultaba a Anita.

—¡Sí, no veo ningún inconveniente!—dijo la modista—que veía la ocasión de producir dos modelos en lugar de uno. Entonces, como el asunto era urgente, se apuró la prueba y se fijó cita para dos días después.

Algunos minutos antes de partir a la reunión a casa de la señora Fromentault, la señora Parquín informó a su hija de la entrevista que tendría lugar. Bajo la disculpa de dar una última inspección a la Josephine y a la Chochotte, penetró en el dormitorio de sus hijas y después de decirle la nueva a Luciana, dijo:

—En cuanto a tí Franciana sin evitar demasiado a tu hermana, consigue de no quedarte siempre con ella; para esta primera conversación, deben tener completa libertad.

—Naturalmente, contestó Francina, y además, las chiquillas Jentiers estarán allá, me sentaré con ellas.

—Eso es—aprobó la señora Parquín.

Golpearon en la puerta, el señor Parquín entró, levantándose muy temprano para sus asuntos, no acompañaba a las señoras a los bailes nada más que en circunstancias excepcionales o bien a reuniones mundanas de esperanzas de noviazgo en el horizonte. Por esta vez, había hecho verdaderos gastos para su toilette: botas acharoladas nuev: , juego de perlas en la pechera y chaleco blanco. Admiró mucho el traje de Luciana, pero el del número dos pareció agradarle aún más.

—¡Tan fresca y hermosa que te ves ahí dentro, mi pequeña! ¡un verdadero Greuze!

—Es otro modelo completamente—replicó secamente la señora Parquín que pensaba si había hecho mal en imponer casi la Chochotte a Francina; pero ya era demasiado tarde para cambiar y todos bajaron hacia el auto que Adolfo había ido a buscar. Desde la llegada todos los cumplidos y felicitaciones de la señora Fromentault, designando con la mirada a Luciana, tranquilizaron a la señora Parquín.

—¡Oh, Ud. ha sabido arreglarla a las mil maravillas! ¡Está deliciosa esta noche! Y después desapareció con cierto aire decidido, al poco rato volvió seguida por un joven; lucía barba rojiza corta, la nariz recta, los ojos claros, los hombros anchos, parecía decidido.

Señor Julio Fanvelet... Señorita Parquín... El joven se inclinó y sonriendo dijo:

—¿La tienta a Ud., el baile, señorita?

—No mucho, señor—contestó Luciana—sonriendo también.

Acercó con la punta de sus dedos el respaldo de una silla dorada y tomando asiento cerca de la joven, le habló con cierto aire de confianza:

—Entonces conversemos... ¿Desea que hablemos de música, para empezar?

—Si Ud. quiere—consintió aún Luciana—sonriendo ante esa desenvoltura que la distraía. La señora Fromentault se había alejado. La señora Parquín había discretamente ido a reunirse con su número 2, cerca de los Jeantiers, el señor Parquín se dirigió hacia el salón de bridgs, y los dos jóvenes quedaron solos. Donde la señora Fromentault no llamaban la atención las parejas apartadas, en esas reuniones y bailes la juventud se dividía en dos bandos: la juventud de pie que se movía y daba vueltas tras vueltas por el sólo placer del baile o de los flirts pasajeros, y la juventud sentada que por parejas, buscando la soledad, pasaban la noche en largas conversaciones por un motivo que todos conocían. Luciana no se confundió absolutamente en esa entrevista igual a las muchas que ella había visto ejercer por sus amigas, y además, con la seguridad y la calma del joven Fanvelet, esa primera conversación había tomado las apariencias de una charla entre viejos amigos, y además gozaban de una sorpresa, Luciana sin saber por qué se había figurado al señor Fanvelet como a un hombre enclenque y miope; él por su lado, según las indicaciones de la señora Fromentault, creyó que iba a tener que vérselas con una solterona poco agradable, y al encontrarse tan diferentes de lo que se creían, simultáneamente estaban casi satisfechos. Ya hacía cerca de una hora que duraba esa animosa charla; habían casi totalmente perdido el recuerdo que estaban en un baile; los sonidos de la música no formaban para sus conversaciones más que un acompañamiento lejano; las faldas de las jóvenes que bailaban los rozaban sin distraerlos! El soñaba: ¡No es fea! es inteligente!

Ella pensaba: "¡Es búen mozo! ¡y no es tonto!" cuando al oírse los compases de un tango, óyese un ligero murmullo en el salón que les llamó la atención; las damas se quitaban de sus rincones retirados para ponerse en primera fila, los caballeros subían sobre las sillas y se agolpaban a las puertas.

—¿Qué hay?— dijo el joven Fanvelet—levantándose a medias.

—¡No sé! — contestó Luciana. Pero al levantarse también, para ver, palideció. En el centro del salón, casi vacío, una pareja estrechamente enlazada seguía con movimientos rítmicos la ardiente cadencia del tango argentino.

El, grande, esbelto, con un pequeño bigote castaño justo al borde de los labios, el cuello separado al medio de la frente, el cuerpo vigoroso, robusto bajo un frac que no necesitaba acolchado. Ella rubia y sonrosada en su traje blanco del cual se desprendían volando de grandes puntas azules que bajaban del cinturón, en realidad la mirada no los separaba uno de otro, pues formaban un conjunto armonioso por el flexible y unísono movimiento, al acorde acompasado de los pasos en los pasos y la misma expresión en sus ojos que parecían fascinados por el ritmo.

—¿Conoce Ud. a esa señorita?—preguntó con interés Julio Fanvelet.

—¡Es mi hermana!—respondió Luciana—tomando asiento, y después como un diminutivo agregó: —¡Es muy joven mi hermana!...

—Ah!—dijo Julio Fanvelet con entonación aguda. Al mismo instante el bailarín de Francina preguntaba:

—¿Quién es esa señorita vestida de rojo que nos mira tan raramente ahí sentada a la derecha?

—Es mi hermana—dijo ella.

—¡Vaya!—dijo con sorpresa el joven.