EDICION DE 14 PAGINAS

OFICINAS: AGUSTINAS 1269
TELEFONOS:
ADMINISTRACION Inglés 3114, Nacional 77
REDACCION Inglés 3113
CASILLA 81-D

LA NACION

PRECIO: 10 CENTAVOS
NUMERO ATRASADO: 20 CENTAVOS
SUSCRIPCIONES:
Por un año: $ 30. — Por seis meses: $ 16.
Por 3 meses, $ 9.—Por 1 año extranjero: $ 70

AÑO III — Santiago de Chile, Lunes 7 de Abril de 1919 — Núm. 813

El pescador y el pez

Este era un viejo que vivía con su vieja—a orillas del mar azul; —vivían en una cabaña vieja— desde hacía treinta y tres años.— El viejo pescaba peces con su red, —la vieja lavaba en su barreño.— Un día el viejo echó su red al mar la red no sacó sino arena;—volvió a echar su red al mar...—la red sacó hierbas marinas...—echó su red por tercera vez;—la red sacó un pez pequeño y dorado,—mejor dicho un pez de oro,—que se puso a rogar diciendo con voz humana: —Déjame, viejo; vuélveme al mar, —yo te daré pesca—y te pagaré mi libertad al precio que quieras.

El pescador se asustó, tuvo miedo;—había pescado durante treinta y tres años—y jamás había oído decir que los peces hablaban,—por lo cual dejó libre al pez de oro— y le dijo estas buenas palabras:— "Dios te guarde, pez de oro;—No tengo necesidad de que me premies —vuelve al mar azul—y paséate alegremente en él".

El viejo volvió a buscar a su vieja—y le contó el cuento maravilloso. "Por poco—le dijo—traigo un pez;—un pez pequeño y dorado, no un simple pez;—ese pez hablaba como nosotros,—me rogó que lo dejase libre—y me habría dado cualquier cosa para volver al mar azul;—pero yo no me atreví a pedirle nada—y lo dejé volver sin pagar, a su mar,—a su mar azul".

La vieja se puso a regañar con su viejo: "Eres muy tonto—porque debiste aprovechar ese pez y pedirle cosas nuevas—para reemplazar nuestras cosas viejas".

El viejo volvió al mar azul—y comenzó a llamar al pez de oro; —el pez de oro le respondió: "¿Qué te hace falta viejito?"

"Perdona—le dijo éste;—perdona, señor pez,—pero mi mujer me ha regañado;—quiere unas cosas nuevas—porque las nuestras están usadas".

El pez respondió: "No te entristezcas, mi viejecito—vuelve a tu casa y allí encontrarás un barreño nuevo y que Dios te proteja".

El pescador volvió a ver a su mujer—que ya tenía su barreño nuevo—pero que le regañó más duramente,— diciendo: "Eres muy estúpido—porque pediste cosas ordinarias—lo cual es muy poca cosa—cuando debiste pedir otra cosa mejor;—vuelve al mar azul, imbécil—y busca al pez y salúdalo y pídele una casa.

El volvió al mar azul—y el mar azul comenzaba a enturbiarse; — se puso a llamar al pez de oro—y el pez salió a su encuentro nadando. "¿Qué te hace falta viejecito?"

El pescador respondió con un saludo: "Perdona, señor péz, me hace falta una casa— porque mi mujer está más enojada que antes —mi mujer que es una mala mujer."

El pez de oro respondió: "No te apures, amigo—que tendrás tu casa."

Volvió a su cabaña—pero la cabaña ya no existía; — en vez de ella encontró una casita con un cuarto claro— con una chimenea de ladrillo blanco, con una puerta de encina— y con una ventana a la cual se asomó la vieja— para decirle: "Estúpido,—vuelve y dile al pez—que ya no quiero ser campesina—que quiero ser señora;—díselo después de saludarlo."

El viejo volvió al mar azul,— al mar azul que ya estaba oscuro, —y comenzó a llamar al pez dorado—que salió nadando a preguntarle: "¿Qué quieres, viejecito?"

El viejecito lo saludó y le dijo: "Perdóname, señor pez;—pero mi vieja no me deja tranquilo — y ahora ya no quiere ser campesina —quiere ser dama noble."

El pez de oro le respondió: "No te aflijas; vuelve y que Dios te proteja."

El viejo volvió a buscar a su vieja—¿y qué vió?... un noble palacio—en cuya puerta estaba su mujer — con un precioso abrigo de marta—y un precioso gorro de brocado— y el cuello rodeado de perlas— y los dedos llenos de sortijas —y los pies calzados con botines rojos.—A su alrededor había varios criados— que ella ordenaba tiranamente.—El viejo dijo a su vieja: "Buenos días, noble señora mía;—¿tienes ya el corazón satisfecho?" La vieja le respondió con un grito—y lo envió a la cuadra.

Pasó una semana; luego otra— y la vieja se volvió cada día más tirana—y al fin mandó a su viejo a buscar al pez de oro—diciéndole "Vuelve; salúdalo; dile que ya no quiero ser dama noble—sino emperatriz todopoderosa."

El viejo tuvo miedo y lloró...— ella le dijo que si no iba de grado iría por fuerza.

El viejecito fué al mar azul— y ya no era azul, sino negro.— Llamó al pez dorado; el pez acudió al llamamiento — y le dijo: "¿Qué te acontece?"

El viejo lo saludó, y le dijo: "Perdona, señor pez; — mi vieja sigue furiosa — y ya no quiero ser dama noble — porque desea ser emperatriz."

El pez de oro le respondió: "No llores; vuelve a tu hogar y Dios te proteja; — la vieja será emperatriz."

El viejo volvió a buscar a su vieja —pero al llegar vió un palacio real —y en el palacio vió a su mujer;— estaba sentada junto a una mesa y comía;—los hidalgos la servían— escanciándole vinos de ultramar— y alrededor del palacio había muchos soldados armados con hachas. —El viejo se puso a temblar — y se arrodilló ante su vieja para saludarla — y le dijo: — "Buenos días, emperatriz terrible; — ¿estará ya satisfecho ese corazón?" La vieja no le volvió a ver siquera — y dijo que le echaran a la calle; — los guardias lo sacaron a empellones — y al llegar a la puerta el guardia se lanzó sobre él — y no lo mató por milagro; — la gente le dijo: "Bien lo mereces viejo tonto—pues eso te servirá de lección — para no sentarte en el trineo ajeno."

Pasó una semana; luego otra — y la vieja se puso más furiosa aún; — mandó buscar a su marido — que vino a ponerse de hinojos ante ella — mientras ella le decía: — "Vuelve, saluda al pez—dile que ya no quiero ser emperatriz — sino reina del mar azul — para vivir en el Océano — y para que el pez de oro esté a mi servicio — y ejecute mis órdenes."

Por no contradecirla — el viejo que no se atrevía a decir una palabra — fué al mar azul; — vió; el horizonte estaba tempestuoso... — las ondas se inflaban furiosamente — e iban y venían, — mugiendo de un modo terrible. — Púsose a llamar al pez dorado.— El pez dorado fué a verle y le preguntó: "¿Qué te acontece, viejecito?"

El viejo lo saludó y le dijo: "Perdona, mi señor pez — pero no puedo hacer nada con mi maldita mujer — y ella me manda a decirte que ya no quiere ser emperatriz — sino reina de los mares — para vivir en el Océano — y para que tú estés a su servicio — efectuando sus órdenes."

El pez dorado no respondió una sola palabra; — lo que hizo fué sacudir el agua con la puntita de su cola—hundirse en el mar profundo.

El pescador esperó largo tiempo, —a orillas del mar azul, una respuesta, — hasta que al fin volvió fatigado — a buscar a su vieja... Y lo que vió al llegar fué su antigua cabaña— y a su vieja sentada junto a la puerta al lado del barreño agujereado.

ALEJANDRO POUCHKINE.

"Instituto San Martín"
SAN MARTIN 67
Teléfono Inglés 213
Kindergarten, preparatorias y humanidades. Externos, medio-pupilos e internos. Profesores de Estado. Exámenes válidos en el Establecimiento. Preparatorias regentadas por sacerdotes y normalistas. El Colegio prepara por su cuenta, durante las vacaciones, a sus alumnos cuando tienen ramos atrasados. Clases principiaron.

ARMANDO MORA P.
DENTISTA. — Ayudante clínica operatoria de la E. Dental. Estado 136.

LEY NUM. 3,482
sobre Impuesto de Timbres, Estampillas y Papel Sellado y Reglamento de idem, acaba de salir.
Grimm & Kern
AHUMADA 99, esq. Moneda
11-d

"LA NACION"
SUBSCRIPCIONES

Anual	$ 30.00
Semestral	16.00
Trimestral	9.00

LAS REMESAS DE DINERO, PUEDEN HACERSE POR MEDIO DE GIROS POSTALES O LETRAS BANCARIAS A LA ORDEN DE "LA NACION"

AVISOS ECONOMICOS.—(Ultima página).—TARIFA: $ 0.05 palabra por cada publicación. Los avisos se reciben desde las 8 de la mañana hasta las 8 de la noche. Los avisos económicos que vengan después de esa hora y hasta las 10 de la noche, se cobrarán con un recargo del 20%.

DANZAS ESLAVAS

LA SEÑORA ASTAPIEVA QUE ESTA LLAMANDO LA ATENCION EN LONDRES CON SUS BAILES ESLAVOS PARA BENEFICIO DE LOS SOLDADOS SERBIOS HERIDOS EN LA GUERRA.

La máscara de barrio

Figuras sin relieve

Es la más impaciente de todas las máscaras. A las ocho de la mañana del primer día de Carnaval ya está en la calle. Los agrios colorines de su indumentaria desentonan con la clara luz matutina.

Al salir de vuestras casas, ignorantes quizá de que la fiesta pagana ha comenzado, os sorprende encontrar aquella grotesca figura que, parada en una esquina, parece indecisa y como arrepentida de su vehemencia. Un grupo de chiquillos la rodea en actitud contemplativa. Vosotros no adivináis cómo a tan intempestivas horas aquel semejante vuestro ha podido ponerse en situación. Ignoráis quién es, qué intenta y el por qué de su prisa. Y sin embargo, la explicación es muy sencilla.

Aquella máscara es la máscara de barrio. Es lo mismo el hijo de una portera que el oficial de un taller o el dependiente de un comercio.. Popular en su distrito, en el que todos conocen de antemano su disfraz, vístese a primera hora y recorre las calles dando broma a los que están en el secreto. Mientras unos ríen con sonora idiotez, otros llaman al mascarón por su nombre. "Es Felipe el del 15", dice un carbonero desde el quicio de su negra cobacha. Felipe, en tanto, da aullidos atiplados, asusta a los chicos y párase en la tienda del señor Frutos a encender un cigarro...

La historia de esta máscara es una pobre historia sin amores, sin orgías, sin locuras; Venecia y Niza son para nuestra figura palabras sin sentido. Su Carnaval es el de su calle. Su éxito, la risa de los imbéciles. Sus gracias, los gritos destemplados.

Dentro de su disfraz se aburre. Limitada a recorrer su barrio, jamás se aventura en los revueltos mares del Prado y Recoletos. Si otra máscara bien vestida pasa por su lado, detiénese a contemplarla con envidiosa curiosidad. Convencida de su insignificancia, no se cree protagonista del Carnaval.

¡Es una máscara melancólica...! Es la que a través de su careta risueña habla de cosas formales con un compañero de trabajo. Es la que vemos solitaria en alguna silenciosa plaza durante las horas en que todos se divierten allá en otros lugares. Es, en fin, aquélla que cuando el sol poniente dora las policromas carrozas de la Castellana y la alegría emborracha a las gentes que se estrujan en los sitios céntricos, entra en una taberna de su calle desierta a jugar al mus con tres amigos que no se han disfrazado.

A veces la triste máscara es trágica. Su disfraz miserable se tiñe de sangre que la navaja hace brotar en lucha rufianesca. Pero su drama es siempre el vulgar suceso en que interviene el juez de guardia. Nada de puñales florentinos, nada de antifaces de terciopelo, nada de linajudos odios entre representantes de aristocráticos palacios. En el libro de la máscara de barrio no existen páginas brillantes. Todo es borroso y sin grandeza. Detrás dela grosera careta de cartón, bajo la rameada colcha de colores, un idiota sin nobleza hace reír a unos cuantos zafios sin cultura...

LUIS DE TAPIA.

Modas y Hogar

CREACION JEANNE LANVIN

Elegante y sencilla toilette de noche de tul color rosa con bordados de mostacillas, fichu cruzado de lamé rosa y plata.

LA MUÑECA

El mejor auxiliar para conocer íntimamente los sentimientos de las niñitas y para guiarlas, favoreciendo sus buenas inclinaciones y corrigiendo las malas, es la muñeca. Este es un valioso cooperador para las madres inteligentes y observadoras.

Según sean tiernas, caprichosas, fieles, bruscas, laboriosas o indolentes, así se revelarán con sus muñecas; para algunas su placer consiste en adornarlas pomposamente, pasearlas con ostentación y gozar con el efecto que produce entre sus compañeras; para otras acariciarla con ademanes cariñosos, tiernos y protectores; en otras sobre sale el sentimiento de considerarse la mamá de una muñeca, pero para ejercer el derecho de retarla, castigarla, azotarla, es decir, para ejercer una autoridad ficticia que la halaga.

Algunas dan su preferencia a las muñecas más nuevas y hermosas; otras más sensibles conceden su favor, sus caricias, sus confidencias a las más antiguas, aunque estén rotas o feas.

Esta fidelidad revela un corazón noble. Desde otro punto de vista hay niñitas que revelan su espíritu de orden y sacrificio cuidando de acostar y abrigar sus muñecas, en vez de dejarlas abandonadas en cualquiera parte.

Es en estas emociones, que agitan el alma de las niñitas respecto de sus muñecas, donde las madres inteligentes descubren los sentimientos que conviene estimular, desarrollar o contener. Por medio de la muñeca se les enseña sin molestia, a ser aseadas, cuidadosas y ordenadas; aprenden a confeccionar los vestidos y adornos y a sacar partido de los menores objetos, para presentar sus muñecas bien vestidas y adornadas; por éste medio se les puede desarrollar los sentimientos artísticos de una toilette sencilla y elegante.

Por fin, las madres se verán retratadas en sus hijas, en la forma que éstas tratan a sus muñecas, porque a ellas le dirigirán las mismas recomendaciones, con palabras duras y ademanes enérgicos con gritos y violencias, tal como ellas las oyen de su madre.

LILY

Los problemas de Alsacia y Lorena

París, 1919.

Toda una serie de problemas políticos, económicos, sociales y administrativos muy importantes y muy complejos se han planteado con motivo de la vuelta a poder de Francia, de las dos provincias que le fueron arrebatadas por un golpe de fuerza del que la Europa entera ha sentido sus efectos durante casi medio siglo.

Antiguamente, cuando a causa de una guerra, los territorios pasaban de un dueño a otro, todo era muy simple: los habitantes cambiaban de nacionalidad sin que su vida fuera sensiblemente modificada. Los impuestos que pagaban no estaban destinados al mismo soberano, pero no eran ni más ni menos pesados: su lengua y sus costumbres eran generalmente respetadas lo mismo que sus hábitos comerciales. Por otra parte como el patriotismo local o provincial primaba sobre el sentimiento nacional, las anexiones podían efectuarse sin dificultades y sin dejar después de ella odios profundos y durables.

Todo esto ha sido cambiado sustancialmente por el enorme lugar que las intervenciones administrativas ocupan en la vida de todos y cada uno y por el extraordinario engranaje de los intereses, como resultado de la intensidad de las relaciones internacionales e interprovinciales.

Sin embargo, un elemento capital facilita esta vez la mutación de nacionalidad; me refiero a la adhesión unánime y entusiasta de las poblaciones alsacianas y lorenesas que han permanecido tan profundamente francesas de corazón, como lo eran en 1870. Pero pese a esta circunstancia tan favorable, las dificultades son muy grandes. He aquí el primer ejemplo:

La Alsacia y la Lorena poseen más o menos 1.800,000 habitantes, de los que, en cifras redondas, 1 millón 400,000 son alsacianos-lorenesses de origen y los 400,000 restantes son alemanes, que se han instalado en las provincias conquistadas posteriormente a la anexión de 1871.

No existe la menor dificultad para la primera categoría de habitantes, que muy naturalmente van a volver a ser nuevamente ciudadanos franceses, pero ¿cuál será el destino de los demás? ¿Se les va a declarar franceses bajo reserva de opción, según los procedimientos ordinarios?

Nadie desea en Francia la entrada a la comunidad nacional de estos 400,000 individuos cuya asimilación sería larga y que podría quizá causar a su nuevo gobierno análogas dificultades a las que los alsacianos-lorenese causaron a Alemania.

¿Se debe restituir estos alemanes a su verdadera patria, expulsándolos de Alsacia-Lorena? Esto sería provocar en el país una gran crisis de la mano de obra, comprometiendo quizá con ello el porvenir de la industria metalúrgica lorenesa, que emplea el cuarenta por ciento de obreros alemanes.

Se proponen para salvar la dificultad dos soluciones intermediarias: o bien permitir a los alemanes que permanezcan en Alsacia-Lorena, sin perder su nacionalidad alemana (la amenaza permanente de expulsión individual alejaría de ellos toda veleidad de agitación política); o bien hacer de estos alemanes una especie de franceses de segunda clase, sin goce de derechos cívicos y sin medio alguno de ejercer la menor influencia.

Análogas dificultades se presentan en lo referente a la propiedad inmobiliaria y a la propiedad industrial en primer lugar. Durante cuarenta y siete años, tanto por interés como con un fin de germanización, los alemanes han adquirido casas y tierras en Alsacia-Lorena; han creado sociedades industriales y mineras; han edificado numerosas e importantes fábricas. Hasta el mismo Estado alemán se ha tornado propietario de los ricos yacimientos de potasa alsacianos, los que representan un capital de muchos millones.

Si se dejase a los alemanes en posesión de todos estos bienes, sería en ciertos casos inmoral porque la adquisición fué de una legalidad muy discutible; y en todos los casos, sería muy peligroso para la Francia, la que no puede permitir que toda la actividad de dos provincias francesas permanezca en manos de extranjeros, y sobre todo, de extranjeros que durante mucho tiempo no tendrán ningún sentimiento benevolente para ella.

En consecuencia, se impone una cierta expropiación de la que se desprende un problema difícil y delicado, como quizá no haya existido otro. En efecto, ¿cuáles serán las condiciones y la forma de esa expropiación? ¿Cómo se conciliará el respeto al derecho de propiedad que la Francia no pretende desconocer, con el interés nacional?

Desde el punto de vista puramente económico, las complicaciones van a ser numerosas. La Alsacia y la Lorena, son provincias ricas y activas que producen mucho y que por ende necesitan de grandes mercados para sus productos. Sus vinos que se vendían con toda facilidad en Alemania, ¿podrán resistir la competencia de otros viñedos franceses? Sus tejidos de algodón y los productos de sus fábricas metalúrgicas, ¿conservarán sus sitios en los mercados alemanes o encontrarán en otras partes salidas compensadoras? Las últimas estipulaciones del tratado de paz tendrán sobre estos puntos, que sólo citamos a título de ejemplo, una importancia de la más grande vitalidad.

Pero esto no es todo. Las cuestiones políticas no son menos arduas que las cuestiones económicas y en primer lugar debemos colocar las relaciones de la Iglesia con el Estado. Aunque los protestantes sean muy numerosos en Alsacia, éste es un país netamente católico: son pues, necesarias las mayores precauciones para no dañar esos sentimientos religiosos, que se adaptarían mal a la brusca aplicación de las leyes francesas sobre el régimen de los cultos y de las congregaciones religiosas.

También será necesario proceder con mucha cautela en la sustitución por los regímenes fiscales y de legislación obrera franceses del régimen fiscal y de la legislación obrera de Alemania. Será, necesario, ademas, suavizar las transiciones cuando sea necesario intervenir en las administraciones municipales, cuyas atribuciones son mucho más importantes y sus presupuestos más grandes en Alemania que en Francia.

Esta ligera enumeración es muy incompleta, pero basta, sin embargo, para demostrar el número y la gravedad de los obstáculos que hoy día encontraría una anexión violenta como la operada por Bismark en 1871. Aunque no se tuvieran en cuenta las consideraciones de orden patriótico y sentimental, sería imposible imponer a una provincia una legislación completamente nueva, sin dañarla profundamente, sin perturbar sus hábitos y costumbres, sin perjudicar gravemente su prosperidad material.

Felizmente, en el caso de Alsacia-Lorena no se trata de una anexión, sino de la vuelta a su verdadera patria de las provincias que han dado al mundo el más noble ejemplo de valor y de fidelidad. No puede decirse que la ley francesa será "impuesta" a los alsacianos y loreneses porque éstos siempre la han anhelado.

La desanexión no implica, pues, la menor contrariedad.

Así vemos hoy que todos los alsacianos y loreneses, sin ninguna segunda intención, se entregan a la alegría de la vuelta al hogar patrio.

PAUL BEAUREGARD.

Recuerdos de Paderewsky

¿Tienen ustedes recuerdos tan precisos de las exposiciones universales? De 1867 (juro que no es coquetería de mi parte), de 1867, recuerdo una visión de Oriente, vendedores de géneros bordados, y algo así como la barraca de la bella Fátima (la cual no se habrá aún tomado el trabajo de nacer); de 1878, casi nada; de 1889, los palacios azules, los asnos de la calle del Cairo, las comidas exóticas. Recuerdo también que ese año me divertí con locura, y que 1900 fué muy hermoso, pero muy aburrido.

No conservo sino un gran recuerdo de 1900. Un día que me paseaba tristemente por la calle de las Naciones, me encontré con Paderewsky.

Los "habitués" de los conciertos lo tomaban por un virtuoso. Desde luego, no es un virtuoso, sino un artista de sensibilidad profunda; y aun más, es un hombre universal. Lo ha estudiado todo, las filosofías más esotéricas le son familiares, y hoy está en vías de demostrar con hechos la doctrina de Platón; que tan sólo los filósofos son políticos.

No se dedicó al piano sino muy tarde, casi como "amateur". Es, además, gran señor y perfectamente sencillo; en su casa, es el más suntuoso y también el más afectuoso de los huéspedes, y tan pródigo de su persona como de su lujo. Su conversación es deslumbradora. Oh! yo no me aburría.

Un chubasco nos sorprendió; porque el tiempo era normal, como dice M. Angot, y cuando hacía buen tiempo no llovía, pero cuando no hacía buen tiempo, llovía. Nos refugiamos, bien que mal, bajo el pórtico de uno de los palacetes, no recuerdo cual, probablemente el de alguna nación que ya no existe.

Paderewsky fué inmediatamente reconocido, y rodeado por una multitud de niñas y solteronas que, blandiendo tarjetas postales, le invitaban a firmarlas. El no sabía rehusar. Aun le veo, firmando, firmando sin descanso, bajo un paraguas que destilaba. Mi espalda le servía de pupitre, y yo desempeñaba, con gran orgullo, el humilde rol del jorobado de la calle de Quicampoix.

Con Paderewsky se pasaban siempre los malos momentos: cuando uno lo abordaba y cuando se despedía. Cogía entonces nuestra mano y la trataba como un piano que no resuena bastante. Habitualmente, arrancaba un grito doloroso a los que no se hallaban en guardia.

Ignoro si aún da estos terribles apretones de mano; pero dudo que ningún norteamericano, en cuyo país ha vivido generalmente desde ese entonces, pueda vanagloriarse de haber jamás "sacudido las manos con él"; porque es él quien sacude, y el otro el sacudido.

ABEL HERMANT.

Joyería
JULIEN LEHMANN
Huérfanos 963

DIRECCION DE IMPUESTOS INTERNOS

AVISO

El artículo 4.o transitorio del Decreto número 400, de 28 de Febrero último, reglamentario de la ley número 3482, sobre Timbres y Estampillas, de acuerdo con los artículos 19 y 54 del mismo, exigía que las personas e instituciones que hubieran hecho ventas de especies cuyo valor fuere superior a $ 50, o verificado operaciones de Bolsas a plazo, desde que la ley citada entró en vigor, hasta el 31 de Marzo, debían satisfacer el impuesto adeudado por dichas ventas y operaciones, en los primeros cinco días de Abril próximo.

Por disposición ministerial de reciente fecha, este plazo se ha ampliado a todo el mes de Abril.

Se llama la atención de los interesados hacia la disposición penal contenida en el título V, artículo 32 de la ley de timbres, que sanciona la falta de pago del impuesto con multa igual a 25 veces el monto de la contribución.

MOTOR ELECTRICO

Compro, de 25 a 50 caballos

INDICAR PORMENORES Y PRECIO A

CORREO 4 = CASILLA 5585

EMPRESA

FORLIVESI

— DE —

Pompas Fúnebres

SE TRASLADO A CALLE

COMPAÑÍA 1037-1041

Edificio Arzobispal, entre Plaza de Armas y Bandera

TELEFONO INGLES 377

Juan Forlivesi

NOTA.—Próximamente se dará mayor ensanche a los servicios con los nuevos elementos y mercadería que su propietario ha ido a adquirir personalmente a Europa.

POMPAS FÚNEBRES

LA SANTIAGO

SAN DIEGO 15, TELEF. 2653.
SUCURSAL: ARTURO PRAT Esq. Av. MATTA. TELEF. 6105

Servicios desde 35 a $ 3.000. Ataúd y carroza blanca desde 30 pesos. Urnas metálicas y maderas finas.

Servicios nocturnos sin recargo.

RICARDO GAMBOA VIVAR

POMPAS FÚNEBRES

Empresa Zenteno

Delicias 2634, casi esquina Molina (cuatro cuadras Estación Central)

TELEFONO INGLES 524

Nuestros servicios son presentados en forma insuperable y a los precios más bajos. Sin recargo hacemos todos los trámites de sepultación. Atiende personalmente.

CARLOS ZENTENO LOYOLA

Se necesita

un maestro jabonero. Dirigir ofertas.

CORREO.—CASILLA 1340

f-D

GRATIFICARE

a quien devuelva una perra policial llamada Lilí, color gris-plomo, que se ha perdido el Jueves 3 del presente de la calle de Lira N.o 26.

x-2019-7-d.

SE ARRIENDA

Casa amoblada en Viña del Mar.

CERRO 94

x-1899-7-d.

TOMO CHACRA

EN ARRIENDO

cerca de Santiago, largo contrato.

EJERCITO 770

Mueblería y Peletería VIENESA

Faltan pocos números para completar el tercer Club de Muebles y Pieles. Cuota semanal 5 pesos.

Se admiten inscripciones de provincias.

Pedir prospectos.

Se reciben hechuras y composturas de pieles precios bajos.

También se venden muebles con grandes facilidades de pago.

Casilla 2635—Ahumada 5.—Teléfono Inglés 2783.

x-2052-8-D

NOTABLE RECETA GRATIS

PARA SANAR LA GONORREA

Blenorragia, Cistitis y la Próstata

10 MIL HOMBRES

que han recibido atestiguan los infalibles y mavarillosos resultados; no pierda el tiempo ensayando las anticuadas inyecciones, lavados ni sondas; aproveche de esta infalible receta, que enviamos gratis, además prospectos "ENFERMEDADES GENITO-URINARIAS", que explican el método de sanar radicalmente.

Envíe hoy este aviso y su dirección al

Dr. N. WILLIAMS Co.

CASILLA 3283.— VALPARAISO

"EL VICIO DEL ALCOHOL DEBILITA EL ESPIRITU, DEGENERA A LA RAZA Y CONDUCE A UNA VEJEZ TRISTE Y PREMATURA".

FIERRO

ACANALADO PARA TECHO; LISO GALVANIZADO Y NEGRO

FIERRO EN BARRAS

Cañería para Agua y Gas

ZINC EN PLANCHAS

ALAMBRE GALVANIZADO LISO Y CON PÚAS

ENRIQUE RAWLINS & Co.

Santo Domingo 855

10-D

TATTERSALL

EN LA FERIA DE HOY LUNES 7 SE RE MATARAN:

95 Vaquillas preñadas y meztizas.
50 Id. mestizos de 2 años.
35 Novillos mestizos de 2 años.

EL GERENTE.

7-D

Koppel Industrial Car & Equipment Co.

KOPPEL PA., U. S. A.

Material fijo y rodante para ferrocarriles industriales, sistema Koppel, para usos de la Agricultura, Minería, Industrias, Contratistas de Obras Públicas, etc., etc.

REPRESENTANTE GENERAL PARA CHILE

R. TORRETTI

CASILLA 2076.— SANTIAGO 12-D

ARTICULOS PARA REGALOS

GRAN SURTIDO

- DE -

NOVEDADES

Plaquées = Fantasía

CENTROS -- TINTEROS -- FLOREROS
JARDINERAS--BOMBONERAS

PORCELANA Y LOZA INGLESA

Servicios de mesa--Servicios de Fruta
Servicios pescado -- Maceteros -- Fruteros

Casa Falconi=San Diego 185

7-D

Tomar en Arriendo necesitamos:

Chacra cerca Santiago, 40 cuadras a lo sumo, bien regadas y con terrenos pastosos.

Víctor y Patricio Barros Lynch

TEATINOS 70 -:- CASILLA 2809

7-D

PRESTAMOS CON BANCOS

Me encargo de la contratación de

Préstamos Hipotecarios

con la Caja Hipotecaria y demás Bancos, a largo plazo, al interés del 6, 7 y 8 por ciento sobre garantía de propiedades urbanas y fundos, anticipando fondos.

Carlos Latorre H.

Catedral N.o 1109, casi esq. de Bandera

14-D

Para la TOS

rebelde, bronquitis crónicas, peligros de tisis, hasta hoy lo único eficaz es la

GUAYACOLINA

Producto exclusivo.—Impóngase de nuestros precios.

Av. Ecuador 3575. LABORATORIO CHILE, Santiago

8-D

AVISOS DE REMATE

REMATE DE PRENDAS DE PLAZO VENCIDO

El Lunes 7 de Abril ,a las 9, el martillero señor Wittig rematará en la **Casa de Préstamos "EL BUQUE", calle San Pablo N.o 2184,** las prendas no rescatadas y comprendidas entre los números 47348 y 51952.

HAY: Catres de fierro con bronce, colchones, sommiers, máquinas de coser de mano y de pie; mantas y ponchos, pañuelos de rebozo, veladores con mármol, relojes de oro, plata y metal, gran surtido en ropa interior y de cama; ternos de casimir, vestidos, blusas y calzado en gran cantidad, sillas de junco, servicio de mesa de plaqué, etc., etc.

El Lunes 7 de Abril, a las 14 (2 P. M.), el martillero señor Goycolea, rematará en la **Casa de Préstamos "EL INDIO", Avenida Independencia número 419,** las prendas no rescatadas y comprendidas entre los números 1372 y 8492.

HAY: Gran surtido en retazos de géneros y cortes de casimir, relojes de oro, plata y níkel, sobretodos, máquinas de coser, arnés de carretela, sillas de montar, chilenas e inglesas; catres de fierro con bronce, bicicletas, peso de mostrador, sobrecamas, paraguas de seda y algodón, gran surtido en ropa para hombres, señoras y niños, sillas de junco, etc.

El Lunes 7 de Abril, a las 16 (4 P. M.), el martillero señor Lois, rematará en la **Casa de Préstamos "EL MONO", Avenida Matta N.o 1092,** las prendas no rescatadas y comprendidas entre los números 3553 y 6719.

HAY: Cortes de casimir, mantos de seda y velo, máquinas de coser de mano y de pie, veladores con mármol, pañuelos de rebozo, cortinas, sillas de comedor, sobretodos, rositas, anillos, prendedores y medallas de oro, carpetas, gran surtido en ropa interior y de cama, servicio de mesa de plaqué, ternos de casimir, vestidos, blusas y calzado en gran cantidad y muchas otras especies.

Las prendas estarán a la vista desde dos horas antes del remate.

El Martes 8 de Abril, a las 9, el martillero señor Wittig, rematará en la **Casa de Préstamos LA FAVORITA calle San Diego No. 702,** las prendas no rescatadas y comprendidas entre los números 90,861 a 97,847.

Hay: anillos con brillantes, relojes y cadenas de oro y plata, aparadores con mármol, ropero con luna, cuellos y manguitos de piel, maletas de cuero, pulseras y gargantillas de oro, peinadores con mármol, tornillo herrero, veladores con mármol, dos ruedas, dos ejes y 5 resortes, cocinas económicas, rositas con perlas, mesas con mármol, **cochecitos de 2 ruedas,** sillas de montar, etc. etc.

El Martes 8 de Abril, a las 14 horas, el martillero señor Goycolea, rematará en la **Casa de Préstamos EL SIGLO, Avenida Recoleta No. 365,** las prendas no rescatadas y comprendidas entre los números 31,379 a 41 mil 213.

Hay: máquina heladera, cortes de casimir, cómodas y veladores con mármol, relojes y cadenas de oro y plata, anillos con brillantes, rositas con diamantes, prendedores con brillantes y piedras de color, sillas tapizadas de cuero, catres de bronce y de fierro, sillas de montar, 9 brillantes engastados, pulsera y prendedores con diamantes, etc., etc.

El Martes 8 de Abril, a las 16 horas, el martillero señor Lois, rematará en la **Casa de Préstamos EL CONDOR calle San Pablo No. 2396,** las prendas no rescatadas y comprendidas entre los números 17,929 a 22 mil 740.

Hay: cadenas de oro y plata, gran surtido en retazos de géneros y cortes de casimir, catres de fierro con bronce, cuellos y regalías de piel, mantas y ponchos, sobretodos, pañuelos de rebozo, sobrecamas, máquinas de coser de mano y de pie, sillas de junco, peso mostrador con pesas, manteles y servilletas, mantos de seda, velo y espumilla y muchas otras especies.

Las prendas estarán a la vista desde dos horas antes del remate.

PAGO AL CONTADO.

EL INSPECTOR.

Sociedad Anónima

FERIA IZQUIERDO

En la Feria del MARTES 8

se venderán:

137 YEGUAS mestizas de percherón francés y
47 MULAS llegadas de la República Argentina

Juan Antonio González Edwards,
GERENTE.

8-D

REMATE

DEL MENAJE DE CASA

(MUEBLES IMPORTADOS)

DEL SEÑOR EMILIO BELLO CODESIDO

E. E. y Ministro Plenipotenciario en Bolivia

El Martes 8 del corriente

en la mañana de 9 1|2 a 12 y de 13.30 adelante

808-Moneda-808

— HAY —

SALON.— Autopiano con piezas, rico amoblado dorado estilo Luis XVI forro lampás celeste, compuesto de: sofá, 3 sillones, 6 sillas y 3 cortinajes; sillas de centro, gran vitrina bombé con Verni Martin, mesas de arrimo, mesa de centro dorada, jarrones y jardineras de porcelana antigua, estatuas de bronce y terracotta, figuras de porcelana de Sévres y Sax, columnas de mármol, abanicos antiguos, gran cantidad de objetos de vitrina, cuadros europeos originales de: Pail, Ravet, Gossen, Tanaux, piso de Smyrna, etc.

SALON 2.o— Gran sofá esquinero con vitrina, sillones y sillas forro de terciopelo, chiffonnier, escritorio de señora, espejo veneciano, jarrones, estatuas, adornos, cuadros al óleo, cortinajes, alfombra de Smyrna, etc.

ESCRITORIOS.— Sofá y sillones de marroquí, escritorio de cortina, estantes de caoba y de roble, archivadores, estante de 3 cuerpos, máquina de escribir Underwood, sillón Morris, prensa de copiar, cortinajes.

Una valiosa colección de curiosidades mexicanas antiguas, tapicerías bordadas, jarrones de bronce, cuadros originales de Casanova, Pedro Lira, una victrola con discos, cuadros antiguos, telas orientales, e indias, estatuas de terracotta, copias del Museo, alfombra de 1 pieza, etc.

COMEDOR.— Gran amoblado veneciano compuesto de: aparador, 2 mesas trinches, mesa de correderas y 12 sillas, servicio de porcelana, rico servicio de cristal Bacarat para 12 personas, servicio de plaqué para té, fuentes, licorera, alcúzar, fruteros, pieza de centro, candelabros y diversos útiles de plaqué, platos de colgar, cuadros al óleo, tapicerías, alfombras de una pieza, etc.

HALL.— Amoblado tapiz oriental, rica mesa de centro de caoba, 2 mesas de arrimo, paragüero, muebles de Viena y americanos, grabados, jardineras de bronce y de porcelana, estátuas de bronce y de terracotta, biombo, rica alfombra de escalera tipo oriental, plantas finas en maceteros, etc.

DORMITORIO.— Amoblado francés de nogal tallado estilo Luis XV compuesto de: ropero con espejo, peinador, cómoda, 2 catres y 2 veladores, lit. de repos, sillones y sillas tapizadas, mesas de centro, cuadros religiosos antiguos, cortinajes, transparentes, lámparas de velador, grabados, alfombra de 1 pieza, etc.

VARIOS.— Rico guarda ropas de nogal inglés, peinadores y cómodas de jacarandá, mesa toilette laqué, diván y sillones forro cretona, sofá y 6 sillas antiguas de jacarandá, mueble para remedios, servicio de lavatorio, mesas, estantes de repostero, alfombras de una pieza, etc., etc.

A la vista hoy de 2 a 6.

Jorge y Víctor Eyzaguirre H.,
MARTILLEROS DE HACIENDA.

GRAN REMATE

DE LAS EXISTENCIAS DE LA TIENDA "VIVA CHILE", DEL Sr. SALOMON ELIAS MALUJE

Puente 776, próximo a San Pablo

El Viernes 11 y Sábado 12 del pte., de 10 a 12 y de 13.30 adelante

Sesión de bienes a la Liga Comercial

VALOR DE LAS EXISTENCIAS SEGUN INVENTARIO, $ 216,000.00

—— HAY: ——

En lotes para comerciantes, lo siguiente:

Astrakanes
Alpacas de lana
Brines de hilo y algodón
Brines crudos
Brines cuadros
Brines finos
Casimires de uno y doble ancho.
Casinetas
Cantón
Colchas de punto blancas y colores.
Colchas mercerizadas
Cakis
Coties
Crepées
Céfiros de hilo y algodón
Crespones de algodón
Castillas de colores
Creas para sábanas
Cotones
Cachemiras
Cheviot de lana
Franelas lana y algodón
Franelas escocesas
Franelas azalgadas
Franelas crudas
Frazadas de lana y algodón
Gabardinas de lana y alg.
Gasas finas blancas y flores
Gasas Chambery
Géneros de lana y algodón
Géneros fantasía vestidos.
Moletones
Muselinas
Mezclillas
Nanzú
Otomanes
Percales
Percalina
Piquées
Piel blanca
Piquées afranelados
Piquées borlón
Pañuelos reboso
Pañuelos para niños
Pantalones casimir
Pantalones casineta
Paraguas algodón y seda
Puntos para cortinas
Quitasoles
Rasos de algodón
Royal negra de lana
Sedalinas colores
Sargas de lana
Sobrecamas seda y algodón
Tusores de algodón
Terciopelos ingleses
Satines variados surtidos
Viyellas
Vichies surtidos
Gran surtido en géneros finos de lana para trajes sastre, negros, azules y fantasía.
Toallas gran surtido

Las mercaderías estarán a la vista desde el Jueves 10 del presente, de 9 a 12 y de 14 a las 18 horas.

Víctor Araya L.,
MARTILLERO DE HACIENDA, Agustinas 865

CAJA DE CREDITO HIPOTECARIO

REMATE JUDICIAL

El 14 de Abril de 1919 a las 13 horas se rematará en el Quinto Juzgado Civil de Santiago la Propiedad de la Calle Santa Rosa N.o 135 a 139 de esta ciudad.

MINIMUN $ 57 851 80

que se enterará: a) reconociendo $ 13.988.10 saldo de una obligación hipotecaria a favor de la Caja; b) reconociendo $ 13.297.35 saldo de una obligación hipotecaria a favor de la Caja; c) con $ 20.000 que se pagará al contado en dinero efectivo; y d) con $ 10.566.35 a seis meses plazo.

Bases y antecedentes en la Secretaría del Quinto Juzgado Civil de Santiago.

Títulos en el Archivo de la Caja Hipotecaria.

8-D

CEMENTO

BLANCO EDISON

Para estuco realiza

CASTRO 78

Casilla 1263 - SANTIAGO

LA NACION

Santiago, 7 de Abril de 1919

LA INDUSTRIA FABRIL Y SU DEFENSA NECESARIA

Cuando al discutirse la Ley de Presupuestos para el año 1885, es decir, poco después de un año de fundada la Sociedad de Fomento Fabril, la Cámara de Diputados se impuso de que se había consultado en el proyecto respectivo una partida para subvencionar a la institución, aquello pareció una novedad que necesitaba explicación... En efecto, un señor diputado la pidió al Ministro del ramo, que no era el de Industria porque hasta entonces las industrias no habían merecido el honor de un Ministerio, sino el de Hacienda. Una Sociedad fundada para fomentar el desarrollo industrial del país, era ya una cosa rara; pero pasaba a tener caracteres de gravedad, semejante innovación, desde el momento en que se proponía ayudar a su labor con la suma de cinco mil pesos del Tesoro Público.

Porque a la sazón no se concebía como posible lo que ahora aún se niega por algunos: que arraigara en suelo de Chile lo que en términos corrientes se llama la industria nacional. O sólo se concebía a ésta viviendo vida parasitaria, al amparo de una protección artificial y contraria a las doctrinas del libre-cambio que por entonces se enseñoreaban de todas las mentalidades, dentro y fuera de la Universidad, en el recinto parlamentario y fuera de él. Además de las doctrinas difundidas en la cátedra de Economía Política, influía sin duda en el ánimo de las gentes aquel espíritu tradicional que, según el señor Cruchaga, tan bien interpretó don Juan Egaña, en su primera Constitución, al "procurar que la nación se dedicara de una manera exclusiva al cultivo de la agricultura y se alejara de todas las demás artes útiles".

Algunos años más tarde, al reorganizarse el servicio de los Ministerios, adjudicóse a las industrias un Departamento de Estado, y ya encontramos en esa ley —talvez por primera vez en lo que iba corrido de legislación y de Gobierno — la palabra "fabril" aplicada a la industria manufacturera; y a ésta incluida, con la agricultura y la minería, entre las materias a cuya defensa y fomento debía atender ese Departamento.

Mientras la lucha de ideas entre los que se consideran proteccionistas y los de la otra escuela ha continuado, la industria manufacturera, favorecida en algunos sentidos y en otros contrariada por virtud de acciones y de omisiones del Estado, ha alcanzado un gran desarrollo; y, adquiriendo personalidad propia, ha impuesto a los Poderes Públicos el deber de preocuparse eficazmente de ella. Las estadísticas, en esta materia, son incompletas; pero tomando las cifras correspondientes a los establecimientos que han informado a la Dirección General del ramo, se puede decir que en 1917 la industria manufacturera movió capitales por valor de 612 millones de pesos; produjo por valor de 721 millones de pesos; consumió materia prima por valor de 370 millones de pesos y combustible por valor de 18 millones de pesos; pagó 96,300 millones de pesos en sueldos y salarios, y ocupó 75 mil empleados y operarios. Son sumas significativas como se ve; y más significativas resultarían si se las comparara con las del año 1915.

Es para esta entidad económica que genéricamente llamamos industria manufacturera, para la que hemos pedido una mayor consagración de los Poderes Públicos, en los momentos en que se producen manifestaciones inequívocas de que este país, como los otros de Sur América, es campo elegido para la pelea comercial, que sin solución de continuidad ha sucedido a la pelea por las armas. Para que en favor de ella se utilicen hemos recordado la existencia de estudios minuciosos, muchos de ellos encargados por el propio Gobierno, y cuyo aprovechamiento no sabemos cómo se haya hecho. Para ella —porque en ello va envuelto un gran interés público — hemos querido encender el celo del señor Ministro de Industria, llamándole la atención hacia deberes que si fueron de siempre en virtud de la ley, lo son hoy con más aprecio y urgencia, dadas las condiciones que a todas las industrias y a todos los mercados les han sido creadas por una guerra y por una paz igualmente dignas de ser tomadas en cuenta desde el punto de vista de su repercusión entre nosotros.

La revelación de cualquiera actividad previsora y creadora en ese Departamento, con relación a la industria fabril, será bien recibida; porque ya no hay — a la altura en que estamos — quien se atreva a discutir el rol del Estado en el terreno económico; y en cambio hay muchos que desearían ver en el Ministerio de Industria las iniciativas fecundas que naturalmente le corresponden y cuya ausencia ha de hacerse sentir más, en días de trastornos económicos y sociales como estos que atravesamos.

Vacas gordas

bueyes, vacas paridas y una partida de machos y hembras de 1 y 2 años, se realiza en la Chacra Santa Julia de Ñuñoa, Avenida Irarrázaval 4031. Teléfono 17 de Ñuñoa o Galería Alessandri, Oficina 16. Teléfono Inglés 274.

x-2013-7-d.

Una innovación acertada

La prensa acogió, hace días, la noticia de que los terrenos de esa antigua chacra de la policía, de escabrosa memoria, estaban destinados al cultivo de plantas medicinales, que ningún provecho le reportan el Estado. La información no puede ser más singular.

Lo único medicinal que hay en ese recinto es la reforma de los muchachos criminales o vagabundos, que hacen actualmente allí un curso práctico de agricultura. La Escuela de Reforma de Niños, que gana de año en año en metodos de enseñanza y en disciplina, implantó hace algunos meses la enseñanza agrícola de los niños recluídos por orden judicial, siguiendo la doctrina penalista moderna, que indica estas labores como el medio más eficaz de contrarrestar las anormalidades de los pequeños delincuentes.

A solicitud del Ministro de Instrucción, don Pedro Aguirre Cerda, el Presidente de la República puso, hace cerca de un año, esa chacra a disposición de la Escuela de Reforma, y bajo la dirección de un ingeniero agrónomo se empezó inmediatamente a formar buenos trabajadores de campo y agricultores prácticos con esos infelices que antaño salían de su reclusión para reincidir en los mismos delitos contra la sociedad.

Se ha hecho ya buena cosecha de trigo, frejoles y hortalizas destinadas a la alimentación de los propios asilados, precisamente en la época en que una reducción de diez mil pesos en el presupuesto de la Escuela hacía muy difícil poder sustentar a tanto infeliz. De este modo presenciaremos el espectáculo por demás extraordinario en Chile, de que los habitantes de un establecimiento de esta índole lleguen a costearse su propia alimentación. Cuando haya fondos se construirá allí mismo el Reformatorio Modelo.

Por el momento tendrá que subsistir la molesta anomalía de que la Escuela ocupe una parte del edificio construído para el Internado Barros Arana, con evidente perjuicio del establecimiento citado, que necesita, cada vez con más urgencia, ese local para el ensanche de sus servicios educacionales.

Todo esto nos revela que cuando hay celo y buen espíritu nacen establecimientos fiscales que sólo estábamos acostumbrados a crear a costa de centenares de miles de pesos. La Colonia Agrícola para menores que se forma a las puertas de Santiago sin un centavo de desembolso, más que eso, con una cuantiosa economía para el Fisco, constituye una innovación muy feliz que merece un entusiasta aplauso, el cual debe hacerse extensivo al Director del Instituto nombrado, señor Lavín Urrutia, que recibió hace años la Escuela como una mala cárcel cualquiera, y la ha convertido en un plantel donde se preparan para el futuro buenos ciudadanos y buenos elementos de trabajo. Ojalá este movimiento fuera imitado en muchas otras reparticiones análogas.

M.

Agricultura

El empleo de tractores y el costo del combustible

Nuestra agricultura recibirá uno de los más grandes estímulos en su producción una vez que el uso de los tractores destinados a la labranza de los campos se vulgarice en la proporción necesaria para que tengan una influencia efectiva en la producción, y eso no será posible mientras no se tengan a lo menos mil de estos aparatos en uso.

Con tal número de tractores se podrá pensar en aumentar en un quince por ciento la extensión sembrada actualmente de trigo y a la vez en una proporción mayor la sembrada con frejoles papas y otras plantas de chacarería, sin que esta mayor extensión de terreno cultivado exija un aumento proporcional en los brazos, sino uno mucho menor.

Con los datos anteriores queremos demostrar la gran importancia que damos al tractor agrícola destinado al cultivo de la tierra y en esta ocasión no queremos hacer referencias al tractor destinado al acarreo de cosechas que con los años reemplazará a las actuales carretas.

En presencia de esta situación por demás conveniente para el futuro de nuestra agricultura, estimamos que el Estado tiene sus obligaciones y no debe desentenderse de ellas, pues, en este caso no se trata de hacer el negocio de algún feliz agricultor, sino que hay que mirar más alto y contemplar los intereses del país y de la población consumidora. El país necesita producir más, terrenos sobran, brazos faltan pero en parte pueden ser reemplazados por máquinas, estas máquinas desgraciadamente **son muy caras** en el país y es natural que se estudie la causa, la calidad y trabajo eficiente a fin de que el agricultor invierta el dinero en buena forma.

Para satisfacer esta necesidad se necesita que el Gobierno disponga ensayos perfectamente controlados por técnicos en que cada tractor trabaje dos o más cuadras rompiendo a diversas profundidades, y cruzando, anotando el gasto de combustible ,etc., a fin de poder establecer cuál es el más ventajoso. A la vez debería encargar algunos de los buenos tipos de tractores aradores que se usan en California y que no se han importado por que son más caros y no dejan margen para un gran negocio.

Conversando con un progresista agricultor poco ha llegado de California, donde estuvo más de dos años estudiando, me decía que tiene en Aduana un tractor que compró, que es de mejor calidad que todos los anunciados en el país sin ser el mejor que se usa en California, y con el cambio actual no cuesta más de ocho mil pesos con sus repuestos en el país. Esto ya es una base para pensar que bien podía el Gobierno comprar una partida para ofrecer a precio de costo a los agricultores, pagaderos a tres o más años plazo.

Nuestra agricultura necesita capitales y ya es tiempo de que principiemos alguna vez a darle la ayuda que necesita. De otra manera su desarrollo será lento y trabajoso pues no puede trabajar con intereses altos y préstamos renobables cada tres o cuatro meses. Todos los países lo comprenden así y como se mira el interés de la generalidad y no el de persona determinada, se ayuda al cultivador con préstamos en semillas pagaderos a la cosecha, con préstamos en herramientas que es el caso actual, y con préstamos para hacer silos como se ha hecho en Estados Unidos, y de otras maneras sin que nadie proteste de una medida de provecho general para el país.

Pero la necesidad de propagar los tractores aradores no debe limitarse a ponerlos en manos de los intresados a bajo precio sino que hay un punto más importante aún y es **el precio del combustible.**

Estos tractores trabajan con petróleo refinado y no es posible hacerlos trabajar con petróleo crudo como pretenden algunos pues la prueba práctica se ha hecho en el país por un progresista agricultor y hubo de abandonar el petróleo crudo. Es indispensable el uso del petróleo refinado, pero su precio actual es prohibitivo.

No basta sacar la cuenta del consumo del forraje por los bueyes que se reemplazan con el tractor para considerar sus ventajas, diciendo que el precio del forraje es igual o superior al del petróleo gastado; hay que mirar este asunto bajo otro punto de vista.

Si se examina el costo del laboreo de una cuadra de terreno con tractor y con bueyes, cálculos publicados en "El Agricultor" de Febrero de este año, se verá que el precio del combustible gastado representa los dos tercios del costo del trabajo con tractor. ¿Hay posibilidad de disminuir este gasto? Calculemos un poco.

El precio corriente del cajón de petróleo refinado es en Estados Unidos de ochenta centavos a un dólar americano; tomemos éste último precio que al cambio actual son más o menos **cinco pesos cincuenta centavos.** Recárguese el gasto de transporte y utilidades de los comerciantes y dígase si es natural que ese mismo cajón se venda en **veinticuatro pesos,** es decir, más de cuatro veces más. Siendo esto así, se ve que no sólo hay posibilidad, sino seguridad de disminuir el precio del combustible, y es del caso estudiar cómo puede obtenerse esa reducción.

Desde luego parece natural traer el petróleo a granel hasta depósitos establecidos en la costa y de ahí distribuirlo en estanques de fierro como los que se usan para el alcohol. Esta sola reforma **es de presumir** que haría bajar el precio en cantidad apreciable.

Otro procedimiento puede derivarse de entrar en relaciones comerciales con México que es el segundo país productor de petróleo en el mundo, y según he leído en una revista mexicana, tienen ellos gran interés por el mercado chileno debido al gran consumo que se hace en este país de dicho combustible.

En México hay sociedades petrolíferas que también cuentan con grandes capitales y pueden interesarse por disputar este mercado a la Compañía norteamericana que es la única que nos provee de este combustible. ¿No valdría la pena que nuestro Ministro en México se preocupara un poco de este asunto? Tiene tanta importancia para el futuro de nuestra economía nacional que cualquier esfuerzo que se haga por regularizar el precio del petróleo será bien empleado; máxime cuando cada día se aleja más la posibilidad de que se le descubra en el país.

ROBERTO OPAZO G.

Pecado de juventud

Magnífica la mañana de Abril, azul el cielo, amable el sol, sumida la tierra en la voluptuosa tibieza de una atmósfera transparente—se la creería una amancer de Octubre... de no asegurar otra cosa ese hijo de la astronomía y del "réclame", que llaman calendario.

Mañana de otoño, con cabrilleos luminosos e intensos verdores de primavera, hay en ella algo de su placidez melancólica, que es para las almas contemplativas como el lecho del ensueño, y algo de esa fortaleza que empuja a los espíritus denodados hacia los obstáculos y los peligros de la acción.

El joven oficial se eleva en su máquina, capaces ella y él de todas las audacias y de todas las resistencias. Se eleva, y se eleva; y a la medida de su ascención va viendo menos la ciudad y el campo, y más frente de él, más a su altura, las cumbres blancas y lejanas.

Desde semejante inquieto miradero, el hombre con alas que en él está ha de contemplar minúsculo el mundo de aquí abajo; apenas dignas de respeto a las montañas con quienes se hombrea a la distancia; y, a nuestras leyes, impotentes para detener la libre expansión del genio.

Recuerda acaso el oficial que un **artículo** de la Ordenanza de 1839, o del Código Penal de 1874 castiga el abandono de empleo; que ningún militar debe ausentarse del lugar de su guarnición sin el permiso competente; que, según el Derecho Internacional...

—¡Qué Derecho, ni qué Código, ni qué Ordenanza!

El oficial da una última mirada rápida a la tierra que se aleja.

—¡Eh! ¡Adelante!

Y un impulso incontenible mueve su mano y le hace guiar la noble máquina hacia las cumbres nevadas que parecen hacerle señas invisibles.

Después de todo, como piensa volverse inmediatamente y por el mismo camino...

La mañana sigue magnífica, asoleada y transparente. Ardor de primavera abrasa la sangre del joven aventurero del aire, aún en medio de los fríos invencibles de aquella altura casi sideral.

.....

.....

Si se le busca con acuciosidad abogadil, es posible que se descubra el **artículo** aplicable al "caso" del teniente Cortínez, "oficial que, sin la autorización de la superioridad, ha hecho uso de un aeroplano de propiedad fiscal y de combustible también fiscal, para darse un paseo matutino por la Cordillera arriba..."

Pero no.

La Humanidad es benévola con los pecados de amor y juventud.

¿Y qué ha sido esto, si no un pecado de juventud, y quién sabe si no también de amor?

A tal edad y con tal profesión...

J. G. S.

Freudenburg & Balmaceda

CHACRA

A LAS PUERTAS DE SANTIAGO, TIENEN ORDEN DE VENDER

EN $ 500,000

Terrenos de primera clase, aguas de regadío abundantes, valiosas plantaciones, buenos edificios.

Datos completos en nuestro:

Departamento de Fundos

José Manuel Balmaceda T.
Guillermo Freudenburg C.

330 — MORANDE — 330

Crítica Literaria

"SCRIBENDI RECTE SAPERE EST ET PRINCIPIUM ET FONS"
Horatius.

GENESIS DEL DERECHO

"Génesis del derecho y de las instituciones civiles fundamentales." Estudio de sociología jurídica premiado en el último certamen bienal de la Facultad de Leyes y Ciencias Políticas. Por **Valentín Letelier,** ex-Rector de la Universidad de Chile, ex-Profesor de Derecho, Miembro correspondiente de la Real Academia de Ciencias Morales y Políticas de Madrid. 1919. Editores, Hume y Walker, Santiago de Chile; Gabaut y Cía., Buenos Aires. In-4.o de XI y 728 p.; rústica.

Obsérvase en historia natural que los árboles más altos y corpulentos, los que más demoran en formarse son los de más larga vida. Sus proporciones y desarrollo están en la medida de su longevidad.

Suele ocurrir otro tanto con ciertas creaciones del espíritu. Obras hay que demandan largos años de estudio y meditación, de reunir antecedentes, de hojear libros y confrontar testimonios, cuando en ellas ha de cristalizarse algún transcendental sistema o descubrimiento. Como no se trata entonces de una creación prematura y liviana, fruto del capricho, o de una fantasía ligera y brillante, sino de un reflexivo análisis que va al fondo, a desentrañar la raíz del fenómeno histórico o social en estudio, ese trabajo en que se combinan la razón poderosa y la tenaz labor, y que interesa a la sociedad conocer, está destinado a muy duradera existencia.

Algunas de esas cualidades de labor incansable, de amplio examen de las fuentes de análisis de los testimonios y de severo raciocinio, caracterizan al importantísimo libro publicado hace poco por el señor Letelier. Es la segunda parte de una grandiosa construcción sociológica e histórica. Un tercer volumen debía completarla; por desgracia, la obra no podrá concluírse; así nos lo previene el autor. Y ante el soberbio monumento que el hado inexorable impide terminar, habremos de repetir con el poeta: **pendent opera interrupta.** La constitución física, no los bríos mentales del señor Letelier, se ha doblegado al peso del trabajo abrumador que por cuarenta años gravitó sobre su espalda.

Porque, (y recordémoslo,) el señor Letelier no es sólo el autor de esos ponderosos volúmenes y de una docena de otros libros igualmente extensos, eruditos y atestados de personales investigaciones; sino que ha sido a la vez funcionario administrativo, catedrático de nota, profesional distinguido, y por varios años, en nuestra Universidad oficial, el Rector lleno de útiles iniciativas. Hay, pues, que admirar esa actividad sin tregua, en que meditación y raciocinio forman un tornillo sin fin, ese tesón férreo que una vez concebido un plan de trabajo lo lleva a su término sin que nadie ni nada pueda estorbarlo. Inflexibilidad de la voluntad que trasciende a la inteligencia.

La naturaleza misma de los temas que dilucida el autor le ha permitido ostentar la originalidad y vigor de su espíritu, el fuerte enlace de sus ideas, hábitos de sistematización muy poco frecuentes en Chile. Conociendo a fondo el señor Letelier los detalles de sus asuntos, y haciéndolos conocer a los lectores, no se distrae en ellos ni olvida que sólo son los materiales de una construcción especulativa. Y llegada la hora de la síntesis, el inmenso acervo de datos, anécdotas, citas, las observaciones de innúmeros viajeros que pueblan su privilegiada memoria, sabe él ordenarlos, organizarlos sabiamente, encajarlos en categorías precisas y definidas, ligarlos por rígido raciocinio y al final, inferir de todo el proceso unas cuantas leyes fundamentales. Cual poderoso imán que atrae y dispone en geométricas figuras las partículas de hierro, su espíritu, especie de corriente galvánica, agrupa y distribuye con simetría los hechos en que funda sus lucubraciones y sistema.

Siempre a la imaginación del señor Letelier acuden en primer lugar los hechos. Es que su genuina vocación es la de historiador. En realidad a la historia, y a uno de sus capitales aspectos, la sociología, ha dedicado algunos de sus más profundos trabajos. Con criterio netamente positivista, sobre los hechos que suministra la evolución de la humanidad aspira él a basar toda una filosofía de la historia, en que las cuestiones sociales y jurídicas, formarían importante capítulo. Los factores esenciales en la historia humana, el derecho, la educación, los ha examinado ya anteriormente en voluminosos y eruditos libros en que la teoría viene a rematar las deducciones que autorizan los hechos. Los dos volúmenes últimamente publicados, y el tercero que ya no se escribirá, debían formar el coronamiento y síntesis del espléndido edificio.

Lógicamente, en el orden sucesivo de las ideas y de las realidades históricas, debía el señor Letelier empezar, como lo hizo, narrando la génesis del Estado. Y, en efecto, en el primer volumen se describen, con enorme abundancia de datos, el punto de arranque del hombre social en la historia natural, su lento y accidentado desarrollo, subordinado a las condiciones del clima y territorio, su agrupamiento en hordas o tribus, las varias peripecias y desarrollo de esos primordiales organismos, sus momentáneos retrocesos o estagnamientos y de qué modo esos primitivos núcleos han ido creando funciones e instrumentos adecuados para su perpetuación, entre otros la fuerza coactiva. Ahí el autor, como síntesis de su larga exploración del asunto indica los nuevos conceptos que hoy se tienen del Estado, y los rumbos que se le asignan. Según el señor Letelier, el primer paso que da el hombre fuera de la animalidad, lo instala en plena sociedad y derecho, en el Estado, siquiera sea él rudimentario y bárbaro.

Pero no sería viable el Estado, constituiría un concepto abstracto si, a raíz de surgir entre los hombres los primeros vínculos que crean los intereses de propiedad, defensa y trabajo, no apareciera también junto a él la noción de derecho, que ha de establecer, reglamentar y fecundar las primeras esenciales y embrionarias instituciones, sin las que no se concibe una colectividad de hombres por inestable y efímera que sea.

Esas normas de convivencia entre los individuos, aquellas incipientes organizaciones sociales son las que en este volumen expone y comenta el señor Letelier. Su método continúa el mismo: exposición de hechos, elaboración inductiva de ellos, inferencia de las leyes que los vinculan.

Consta el libro éste de siete capítulos, en que el autor discurre sucesivamente acerca de la familia, la propiedad, los contratos, la herencia, los derechos penal y procesal; después de lo cual deduce la teoría genérica del derecho que fluye de todo lo expuesto.

Sobre el enunciado de los temas para justificar el enorme interés de la obra, su actualidad e importancia. Cumple agregar que el señor Letelier no defrauda las esperanzas de sus lectores, sino que les da tanto como promete el título. Su lenguaje, en todo el libro, se mantiene claro, preciso y correcto y aumenta, si es dable, el interés del asunto.

No cabe, por cierto, en los límites de un artículo de prensa, entrar al detalle de esta documentada y prolija demostración. Se requeriría un grueso libro para seguir al autor en cada uno de los múltiples problemas que de paso plantea y resuelve. En su defecto, valgan algunas rápidas indicaciones y breves comentarios.

Dije más arriba que el primer capítulo trata del génesis de la institución familiar. El señor Letelier desarrolla al respecto un sistema hoy en auge entre reputados etnógrafos é historiadores. Uno de éstos, el profesor Eduardo Meyer, en los prolegómenos de su célebre "Historia de la Antigüedad, propone la tesis en sus líneas generales, que concuerdan con las de nuestro autor. Sólo que Meyer es menos asertivo y categórico.

Conforme a su teoría, la familia no sería una institución primitiva, fundamento de la vida social, núcleo a cuyo alrededor se habrían formado los demás organismos. No sería la mónada social que imagina toda una escuela de historiadores y etnólogos; sino que sería ella misma una creación del Estado preexistente; no un producto de la biología sino el fruto, uno de los primeros, de la agrupación de los hombres en clanes o tribus. Para admitirlo así, basta considerar el desenvolvimiento de la familia desde los tiempos sin historia.

En general, y salvas excepciones que el autor reconoce lealmente el matrimonio sólo ha venido a existir en un período de la historia hasta cierto punto moderno. Antes hubo por doquiera promiscuidad sexual. A ella se siguió una época de restringida licencia: el matrimonio colectivo limita la promiscuidad. Y tras él surgieron instituciones como la poliginia y la poliandría, que tendían a individualizar los hogares, a distinguir las familias unas de otras. Por último, postrera evolución de la familia, llega la monogamia, (de que hubo casos desde el primer día de la humanidad;), vínculo estrecho, definido, y más o menos duradero entre una pareja y sus vástagos. En el curso de la historia esos sistemas de familia han solido coexistir. Aún hoy se les encuentra en las formas antedichas y en otras veinte modalidades que el autor describe en detalle. Manifiesta el señor Letelier cómo los progresos sociales, las costumbres y sentires más refinados han ido cambiando el concepto del matrimonio, que de ser al principio pasajera función biológica, ascendió por grados a ser la base de cualquiera sociedad, aún rudimentaria. La fugaz y mudable cohabitación de los primeros tiempos, sin compromisos ni responsabilidades ningunas para los cónyuges, es reemplazada por ciertas reglas y prohibiciones impuestas por las necesidades del clan o tribu. A ellas están sujetos hombres y mujeres.

Empéñase el autor en establecer que desde las primeras conjunciones sexuales, los usos y tradiciones, las exigencias de la vida de la horda han ido requiriendo esa reglamentación. Corolario de lo expuesto sería que en los primeros tiempos, bajo el régimen de promiscuidad, no existía lo que propiamente llamamos familia, grupo formado por el marido, la mujer y los hijos. Y esto, por el obvio motivo de que siendo entonces el marido todos los varones de la tribu, la paternidad resultaba una incógnita; si había madres e hijos, faltaban... o sobraban los padres.

Esta incertidumbre de la paternidad engendró varios sistemas de parentesco, prolijamente descriptos e ilustrados por el autor. Distintivo de todos ellos es que en su mecanismo se atiende menos a la persona, sentimientos e intereses de los cónyuges que a las necesidades y provecho de la tribu, a la razón de Estado que diríamos hoy.

El estatuto de promiscuidad, casi universal en los primitivos tiempos, explícalo el autor por el hecho de que entonces reinara la absoluta comunidad de bienes. Ahora bien, uno de esos, una cosa como lo eran rebaños y cosechas, lo eran las hembras. La comunidad del goce y propiedad impedía la apropiación e individualización del dominio que implican los regímenes de poligamia y monogamia. Junto con nacer la propiedad privada, el hombre, a la vez que reivindicó sus rebaños, reclamó a su mujer, a sus mujeres, tan necesarias en todas las faenas y que además de las dulzuras de la vida conyugal, le daban hijos, incomparable elemento de comercio, circulante no acuñado de aquella época, signo de riqueza y factor de prestigio en el seno de la tribu.

Esos primitivos sistemas familiares, de que aún restan huellas entre los pueblos salvajes, han dejado también muestras indelebles en avanzadas legislaciones modernas. Encuéntranse en ellas fórmulas, procedimientos, simbolismos que denuncian claramente su pristino origen. El señor Letelier se complace en interpretar esos símbolos jurídicos y en exhibir bajo las actuales formas y organismos la supervivencia de las arcaicas tradiciones y costumbres.

De modo que para el autor la familia ha tenido, y conserva todavía respecto de ciertas hordas incultas, un alcance muy diverso del que le atribuye el mundo civilizado. No es ella un organismo presocial, meramente biológico y cuya evolución haya engendrado a cierta hora los otros elementos que componen la sociedad primitiva. Sino, al revés, aparece como producida por ésta, como suscitada por las condiciones de existencia, desarrollo y seguridad de la tribu. Con el creciente progreso de la cultura, cuyo primer efecto es particularizar la propiedad, todas las propiedades incluso la mujer, ésta, a la vez que cayó bajo un dominio más circunscripto, celoso y despótico, ganó por el hecho en consideración, se aseguró un cierto porvenir, pasando de prisionera y esclava, a esposa y madre de familia. De ahí, cambio fundamental en la filiación y parentesco. Así, pues, nada de extraño en el origen de la familia, nada de sobrenatural. Ella ha nacido en función del Estado, como uno de sus esenciales factores. Se explica humana, históricamente.

Alrededor de esta teoría agrupa el señor Letelier muchas otras cuestiones colaterales, que ilustra y dilucida con plenitud: tales, por ejemplo, las de repudio y divorcio, de parentesco y filiación.

Reservando para un próximo artículo ciertas dificultades y dudas que ofrece la teoría expuesta, pasemos ya a considerar las doctrinas del señor Letelier acerca de la propiedad. El mismo anticipa en el proemio que esta parte de su obra no trae mayor novedad que un más continuo uso de las fuentes americanas de información. De paso afirma ahí que Herberto Spencer no ha conocido esta etnografía. Algo temerario puede parecer el aserto en presencia de los dos enormes infolios que bajo la dirección y vigilancia de Spencer y con prefacio suyo, se publicaron entre 1878 y 1880. Llevan por título: "Descriptive Sociology. A Cyclopaedia of Social Facts". Se cita en ellos a una multitud de autores y aparecen estudiadas a fondo las costumbres e institutos de los indígenas americanos.

Pero sea de esto lo que fuere, atendamos ya a las ideas del señor Letelier sobre los orígenes de la propiedad. Al exponerlas sigue su habitual sistema, remontándose de los hechos a las leyes que los rigen y que dan la filosofía del asunto.

LEO PAR.

ALIANZA LIBERAL

Candidatura Antonio Huneeus

Se ruega a los vocales liberales, que actuaron como tales en las últimas elecciones, se sirvan concurrir hoy a las 13 horas (1 P. M.), a fin de constituir las mesas que deberán funcionar el Domingo 13 del corriente, fecha en que elegirá senador de la provincia. Se les ruega entenderse con los apoderados de los Partidos Liberal y Radical.

Las personas encargadas de atenderlos son los siguientes correligionarios, que deberán encontrarse a las 13 horas (1 P. M.), en los locales que se indican:

PRIMERA COMUNA. — Don Luis Constenla J., don Carlos Carlos Leiva Torres. Local: Palacio Municipal.

SEGUNDA COMUNA. — Don Raúl Ibáñez, don Moisés Poblete Troncoso. Local, Almaneces Municipales.

TERCERA COMUNA.—Don Oreste Chevesich, don Enrique Vergara Robles. Local, Escuela Normal de Preceptoras.

CUARTA COMUNA.—Don Eduardo Vera Yanattiz, don Juan Bautista Miranda. Local, Escuela de Bellas Artes.

QUINTA COMUNA. — Don Pedro León Ugalde, don Pedro Letelier Elgart. Local, Instituto de Higiene.

SEXTA COMUNA. — Don Arturo Hugo J., don Jorge Lezaeta Rivas. Local, Liceo Santiago.

SEPTIMA COMUNA. — Don Luis Travella A., don Julio Zúñiga. Local, Escuela de Caballería, calle Maestranza.

OCTAVA COMUNA. — Don Eduardo Franco, don Humberto Trucco y don Belisario Díaz Ossa. Local, Liceo de Niñas Núm. 5, calle Arturo Prat.

NOVENA COMUNA.—Don Juan Bello Mora y don Osvaldo Marín. Local, Escuela de Niñas, calle Delicias esq. Avda. España.

DECIMA COMUNA. — Don Alberto Guerra y don Bernardo Rozas Claro. Local, Escuela Normal de Niñas N.o 3, calle San Diego esquina Pedro Lagos.

10-D

Al pasar

SIR WILLIAMS CROOKES

El más ilustre de los químicos ingleses, a quien la ciencia debe grandes progresos, acaba de terminar sus días en Londres.

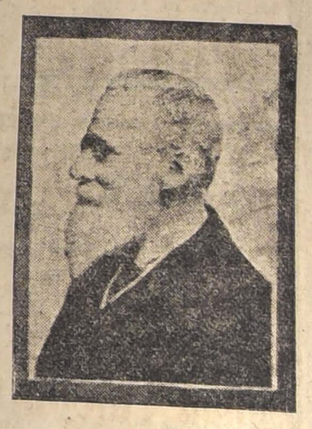

Sir Williams Crookes, que consagró su vida entera a la investigación, que puso al servicio de la ciencia todo el brillo de su talento, se ha rendido al peso del estudio y de los años, que consuman nuestras fuerzas.

Este hombre de gabinete y de libros, descubrió después de larga investigación el talio, el estado radiante de la materia y los rayos que llevan su nombre, que no son otra cosa que la materia radiante electrizada.

Se deben a él los notables experimentos sobre la "fuerza psíquica" y las primeras fotografías transcendentales.

La desaparición de este ilustre hombre de ciencia, significa una pérdida no sólo para Inglaterra, sino para el mundo entero.

ES DE JUSTICIA

Desde hace seis meses se encuentra en una de las salas del Pensionado del Salvador el sargento 2.o Eduardo Jofré, y en el Pensionado de San Vicente guarda cama, mes y medio el sargento 1.o Filidor Lizana. Ambos son pilotos militares, y han ido a ese sitio del dolor, a consecuencia de graves contusiones internas recibidas en uno de sus múltiples vuelos.

Estos modestos sub-oficiales del Ejército, que han sido en sus cursos alumnos distinguidos, consiguiendo después de numerosos esfuerzos graduarse de pilotos aviadores; que tienen en su abono algunos años de servicios efectivos en las filas, y que no disponen de una renta envidiable, se ven hoy en la dolorosa necesidad de pagar de su peculio personal los gastos que origina su permanencia en el asilo en que han encontrado cariñosa hospitalidad.

Han caído estos aviadores víctimas del deber, en actos del servicio, sin que estas causas constituyan por sí sólo razón suficiente para que se vean exonerados de cancelar de su bolsillo el tiempo que forzosamente tendrán que permanecer en el Pensionado. ¿Es justa la situación de estos sub-oficiales? ¿No puede fácilmente remediarse?

Los aviadores en cuestión, aunque no son casados, cuentan con familia numerosa, compuesta de padres y hermanas, para los cuales tienen obligaciones ineludibles que cumplir, y si a esto agregamos que deben cancelar los gastos que demande su postración, tendremos que la situación de ellos no puede ser más difícil.

La Escuela de Aviación debe ser dotada de enfermería, que cuente con todos los adelantos modernos para atender a aquellos que caen víctimas del deber. Pocos establecimientos militares como éste la necesitan con más apremio, dado los accidentes frecuentes a que los pilotos se ven expuestos por lo arriesgado de su profesión.

No es posible, ni razonable, que estos luchadores del aire, una vez que han caído en desgracia tengan que solicitar albergue en hospitales extraños, en donde deben, como es natural, pagar su pensión; ellos tienen derecho a que la propia Escuela les procure asilo en el infortunio.

Nosotros hacemos votos muy sinceros porque el señor Ministro de Guerra, vea modo de establecer en la Escuela de Aviación un local que cuente con todas las comodidades indispensables para dar albergue a sus alumnos, y remedie asimismo, lo antes posible, la extraña situación en que se encuentran dos distinguidos sub-oficiales sacrificados en el cumplimiento del deber.

R.

Alquilo

MUY CENTRAL a un paso de carros Lira y Maestranza, espléndida casa quinta gran salón, comedor, sala, 9 dormitorios, espacioso patio mosaico, extenso sitio con lindo parrón, árboles frutales, gas, luz eléctrica, todas las piezas decoradas y en perfecto aseo, $ 500.

DIECIOCHO.—Espaciosa casa en bajos recién refaccionada cochera, garage, luz eléctrica y gas, $ 1,000.

AV. IRARRAZAVAL.—Magnífica casa quinta, en perfectas condiciones, luz eléctrica, 8 piezas fuera de servicio, $ 250.

DELICIAS.—Casa recién construída, 6 piezas, luz eléctrica, $ 320.

NATANIEL.—Próximo a Alameda cómoda casa en bajos 14 piezas, 2 patios, $ 500.

SAN FRANCISCO.— Carros a la puerta de ida y regreso 7 piezas y dependencias, galería de vidrios, jardín, huerto, parrón, árboles frutales, $ 250.

CARLOS OSSANDON B.
1080 Huérfanos 1080

Dr. GIANELLI
Especialidad en sífilis, piel, vías urinarias.
21 DE MAYO 562
Consultas: 1 a 3.

BIGORNIAS
Y TODA CLASE DE HERRAMIENTAS PARA FRAGUA. OFRECE:
Fundición Libertad
LIBERTAD 53 y 58

Tengo orden de

Comprar CASA

en buena situación de residencia y bien tenida, si es de un piso se pagaría de $ 45,000 a $ 55,000; con renta, hasta $ 100,000.

Pago al contado

NOTA: Este negocio puede efectuarse en breve plazo y sólo pido orden por 10 días.

NICASIO GREEK CROSS.
Huérfanos 1161

7-D

PATENTES DE INVENCION

Al Ministerio de Industria y Obras Públicas se han presentado los siguientes inventores solicitando del Supremo Gobierno patente de privilegio por los inventos que se indican:

Don Eduardo Charme, para "Dos nuevos reactivos preparados con productos nacionales, que se destinan especialmente a la elaboración del salitre y de algunas sales de fierro y de cobre, y mediante los cuales se consigue precipitar de sus disoluciones la mayor parte de los nitratos y sulfatos y también el hidrato cúprico."

Don Senen Enriquez Plaza de los Reyes, para "Un método gráfico para enseñar la escritura y el dibujo a niños y adultos."

El señor Arthur Ramen, para "Mejoras introducidas en los hornos mecánicos de calcinación."

El señor William Schenstrom, para "Un procedimiento de soldadura autójena eléctrica."

El señor Henry Vail Dunham, para "Un producto aceitoso, en estado seco y emulsionable—y su procedimiento de fabricación—el que se útiliza, mezclado con agua fría o caliente, para preparar aceites medicinales."

El señor Charles A. Hoxie, para "Mejoras en aparatos registradores eléctricos, especialmente aplicables al registro de signos radiotelegráficos por medio de la fotografía."

Los señores Guy Leslie Fulton y Harry Studdart Cullen, para "Mejoras en la preparación de una substancia alimenticia que puede usarse como substitutos de los huevos en la confección de galletas, bizcochos, etc."

La firma Kohler Company, de Wisconsin, para "Mejoras en el procedimiento de fabricación de objetos de metal fundido."

La Compañía Marconi de Telegrafía inalámbrica, para los siguientes inventos:

a) "Mejoras en reflectores empleados en los aparatos de transmisión y recepción para telegrafía y telefonía sin hilos";

b) "Perfeccionamientos en receptores para la transmisión de señales por telegrafía sin hilos";

c) Perfeccionamiento en trasmisores para telegrafía sin hilos, en los cuales los tres elementos de un circuito primario van dispuestos alrededor de un eje común."

La firma Automatic Telephone Manufacturing Co., de Liverpool, para "Mejoras en los sistemas telefónicos automáticos."

En cumplimiento de las disposiciones supremas reglamentarias de las patentes de invención se da el presente aviso, y se previene al público que las oposiciones de los que se consideren perjudicados en sus derechos se aceptarán en esta oficina durante 30 días a contar desde esta fecha.

Santiago, 4 de Abril de 1919.

EL JEFE DE LA OFICINA DE PATENTES DE INVENCION.

9-D

Robinovitch e Hijo

CASILLA 1234.—TELEFONO 1856

HUERFANOS 2653
SANTIAGO

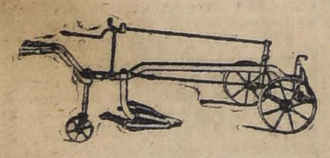

— OFRECEN —

Sacadores de papas.
Clavos para embarcaciones, negros y galvanizados.
Estanques, 18 litros.
Tapas Alcantarillados.
Carretillas, todos tipos
Escaños y sillas, para jardines.
Arados, en general.
Palas Mono, importadas y nacionales.
Palas buey fundidas.
Rastras 30 y 24 clavos.
Rastras de discos para tierras gredosas.
Repuestos para toda clase de arados.

Al más bajo precio de plaza

Obras del Canal del Melado

LINARES

Se aceptan sub-contratistas para obras de movimiento de tierras, túneles y obras de albañilería.

Oficina: Linares, Manuel Rodríguez 660. Correspondencia a Casilla 115.

5-1756-8-d

Peletería Colón

PELETERIA COLON

NOVEDADES DE INVIERNO — Señoras y Señoritas — Les conviene por la ELEGANCIA y BUEN GUSTO visitar nuestro moderno establecimiento.

Ponemos a disposición de nuestra selecta clientela las

Ultimas Creaciones en PIELES FINAS

Inmenso surtido en MODELOS y FIGURINES

Ventas por Mayor y Menor

Citamos algunas Pieles de Moda

PECANS, última moda gran chic.
RENARDS, noir, sitka, Alaska.
ZIBELINE, Bleu fumme, Blanc, etc.
PUTOIS, de France y Russie.
MARTRES, de France.
VISON, de Canadá.
SKUNG, de Canadá y Argentina.

NUESTRO TALLER
Es el mejor montado y más moderno para confecciones, transformaciones y composturas
TRABAJOS GARANTIDOS
PRECIOS MODICOS

REALIZACION TOTAL
Blusas seda, Jersey seda y lana
Batas finas, etc., etc.
Medias francesas seda negra, el par a $ 20 y $ 25.
ACUDID

ASTRAKAN, moires, etc.
PETIT GRIS, fonce, claire, etc.
PETIT GRIS ZIBELINE.
HERMINES, blanc blanc.
CIVETS.
LOUTRES HUDSON, Extra.
COLOMBIA.
TOUPES de France.
Etc., Etc., Etc.

8-D

Ahumada 226

PROPUESTAS PUBLICAS

La Inspección de Fábricas y Maestranzas del Ejército solicitan nuevamente propuestas por lo siguiente:

16,300 Tablas raulí rodonadas y machihembradas de 3|4"x4½".
10,500 Tablas raulí machihembradas de 1½"x4½".

Las tablas deberán ser exclusivamente de 1.a clase y bien secas, reservándose la Fábrica la facultad de clasificar y rebajar proporcionalmente el precio, o bien rechazar la que no considere aceptable.

La cotización deberá hacerse descargada en la Fábrica y con flete de ferrocarril por pagar.

Las propuestas se abrirán en la Inspección de Fábricas y Maestranzas del Ejército el 10 de Abril, a las 10 horas. Antecedentes en la Inspección.

Santiago, 2 de Abril de 1919.

1905-7-d

Caja de Ahorros DE SANTIAGO

Se ruega a los imponentes de la Caja de Ahorros de Santiago, **Sucursal Estación**, se sirvan presentar sus libretas para confrontar los saldos con los libros, correspondientes al Balance trismestral de 31 de Marzo último.

Los imponentes que no presenten sus libretas a la confrontación estarán obligados a aceptar los saldos que arrojan los libros de la Caja.

EL AGENTE.

8-D

Sastrería S. Gherardi

MERCED 834, FRENTE AL TEATRO SANTIAGO

GRAN OPORTUNIDAD

Ternos y Sobretodos sobre medida, desde

$125, $130, $140, $150, $160

7-D

Vinos picados

Alambiques Besnard, especiales para destilar. Toda clase de repuestos para los mismos.

OFRECEN

A. Becker & Co.

CONCEPCION — B. Arana 348
SANTIAGO — Bandera 615/21

LA FABRICA DE MUEBLES

"LA AMERICANA"

Avisa a su distinguida clientela y al público en general, que con esta fecha inicia nuevamente sus operaciones de venta con grandes **FACILIDADES DE PAGO**, y al mismo tiempo pone a su disposición un completo surtido de muebles de todo estilo.

ARTURO PRAT 1272

7-D

PROPUESTAS

PARA LA VENTA DE BONOS DESTINADOS A LAS OBRAS DE REGADIO

Pídense propuestas cerradas para la enajenación de dos millones de pesos ($ 2.000,000) en bonos destinados a las obras de regadío de conformidad a la ley 2953, de 9 de Diciembre de 1914.

Las propuestas se abrirán en la Dirección del Tesoro, a las 15 horas del Lunes 21 del actual.

Los bonos de riego ganan un interés de 7% anual y tienen una amortización acumulativa de 1% también anual, y los intereses se pagarán en la Tesorería Fiscal de Santiago el 30 de Junio y 31 de Diciembre de cada año.

Estos bonos están exentos de contribuciones fiscales y municipales y sirven de caución para retirar vales de Tesorería.

Los indicados bonos ganarán intereses desde el 1.o de Diciembre último.

Los bonos pueden ser retirados de la circulación depositándolos en la Casa de Moneda. Las propuestas pueden hacerse por el total o por parcialidades de quinientos pesos como mínimum.

EL DIRECTOR.

Santiago, 3 de Abril de 1919.

21-D

FERROCARRILES DEL ESTADO

Se solicitan propuestas públicas para conceder en arrendamiento 32,994 metros cuadrados de terreno que la Empresa posee al norte del puente del ferrocarril sobre el río Mapocho en Renca.

Planos y bases pueden consultarse en la Dirección General, Departamento de Transporte (Estación Mapocho), en cuya oficina se efectuará la apertura de dichas propuestas el 21 de Abril próximo, a las 14.30.

7-D — El Jefe del Departamento de Transporte.

Se solicitan propuestas, en licitación pública, para la provisión de lastre (chancado de piedra de cantera o de ripio de río y ripio harneado) para el lastramiento de la vía en las cuatro zonas de la red central de los Ferrocarriles del Estado, las cuales se abrirán en Santiago, en la oficina del jefe del Departamento de la Vía y Obras; y en Valparaíso, Concepción y Valdivia, en las Administraciones de la I, III, IV Zonas, respectivamente, el día 5 de Junio próximo, a las 15 horas. Las bases y demás antecedentes pueden consultarse diariamente, en Santiago, en el Departamento de la Vía y Obras y en las zonas en las oficinas de los jefes de la Sección Vía y Obras, desde las 14 a las 15 horas.

EL JEFE DEL DEPARTAMENTO DE LA VIA Y OBRAS.

Se solicitan propuestas para proveer de energía eléctrica para alumbrado a la Estación de Rancagua. Bases y demás antecedentes consultarlos en la Oficina de la Administración. Las propuestas se abrirán el día 15 del presente mes de Abril, a las 14.30 horas, en la oficina de la Administración en Alameda.

Santiago, Abril de 1919.

Sociedades Anónimas

Compañía de Salitres de Antofagasta

CITACION A JUNTA GENERAL ORDINARIA

Por acuerdo del Consejo Directivo, se cita a los señores Accionistas de esta Compañía a Junta General Ordinaria para el 15 de Abril en curso, a las 3 P. M., en el salón de la Bolsa Comercial, calle Blanco número 881, a fin de darles cuenta de la Memoria y Balance del año 1918.

Valparaíso, 5 de Abril de 1919.

EL GERENTE.

15-D

LA UNION NACIONAL

Compañía de Seguros Generales

ASEGURA RIESGOS DE VIDA, INCENDIOS, MARITIMOS, etc.

CAPITAL .... $ 3.000,000

DIRECTORIO:

Presidente, don Ricardo Edwards W.
Vice-presidente: don Jorge V. Jenkins.
Directores: don Augusto Bruna, don Régulo Valenzuela, don Alfredo E. Escobar, don Amadeo Heiremans, don Pascual Baburizza y don Rafael Garmendia R.

SEGUROS DE VIDA

Rogamos al público consultar nuestras condiciones, que son muy liberales y completamente garantidas para los asegurados. Para cualquiera información ocúrrase a la oficina principal, Santiago, Moneda 1128.

S. LEWIN, Gerente. — LUIS CARVALLO COCQ, Sub-Gerente.

Compañía Minera de Oruro

15.o DIVIDENDO

Por acuerdo del Directorio y a contar desde el Miércoles 23 del presente, se distribuirá a los señores Accionistas un dividendo de dos pesos por acción. El Registro de Transferencias permanecerá cerrado desde el día 13 al 23 inclusive.

El pago se efectuará por las oficinas del Banco de Chile en Santiago y Valparaíso.

Santiago, 4 de Abril de 1919.

EL GERENTE.

13-D

Compañía de Salitres y Ferrocarril de Agua Santa

JUNTA GENERAL

Por orden del Consejo Directivo, se cita a los señores accionistas a Junta General Ordinaria para el Martes 15 de Abril próximo, a las 14 y media horas, en el salón de la Bolsa Comercial, con el fin de darles cuenta de la Memoria y Balance del último semestre.

El Registro de Transferencias de Acciones estará cerrado desde el Lunes 14 hasta el Lunes 21 de Abril próximo, ambos días inclusive.

Valparaíso, 31 de Marzo de 1919.

JUAN G. SEARLE, Director-Gerente.

15-D

Sociedad Explotadora

DE TIERRA DEL FUEGO

Dividendo 48.o

Desde el Lunes 31 del presente se pagará el dividendo provisional de dos chelines por acción, acordado por el Directorio.

El pago en moneda corriente a los accionistas que no pidieron letras sobre Londres se hará a razón de $ 2.50 por acción, lo que corresponde al cambio de 9 5|8 fijado el día 24 del actual.

Valparaíso, 24 de Marzo de 1919.

EL DIRECTOR-GERENTE

Oficina de la Agencia en Santiago:
Moneda N.o 1109

13-D

COMPAÑIA DE MINAS DE COBRE DE GATICO

VALPARAISO

No habiendo tenido lugar, por falta de quorum, la reunión señalada para el 31 de Marzo, cítase nuevamente a los señores accionistas a junta general ordinaria para el Jueves 10 del presente, a las 3 P. M., en los salones de la Bolsa Comercial, calle Blanco número 671.

Se previene a los señores accionistas que esta segunda reunión se celebrará con los accionistas que concurran, en conformidad con el artículo 22 de los Estatutos.

El Registro de Transferencias permanecerá cerrado desde esta fecha hasta el 10 del presente, ambos días comprendidos.

Valparaíso, 1.o de Abril de 1919.

EL CONSEJO DIRECTIVO.

10-D

Compañía "LA MUNDIAL" Internacional de Seguros

Por orden del Directorio, cito a los señores Accionistas a Junta General Ordinaria para el día Lunes 7 de Abril próximo, a las 16 horas, en las Oficinas de la Compañía, Bandera 239, con el objeto de darles cuenta de la Memoria y balance correspondientes al año próximo pasado.

Santiago, Marzo 21 de 1919.

Carlos Mascaro Serrano, Director-Gerente

7-D

COMPAÑIA DE LOTA Y CORONEL

Dividendo N.o 55

Desde el Miércoles 2 del corriente, los señores Accionistas podrán cobrar, tanto en Valparaíso como en Santiago, en el Banco de A. Edwards y Compañía, el dividendo final de $ 5 de 18 d., a razón de $ 10 moneda corriente, por acción, acordado en Junta General de esta fecha.

Valparaíso, Abril 1.o de 1919

EL GERENTE.

10-D

PRENSA

para estrujar lingue de curtiembre, compra.

Casilla 1838

6-D

Línea de Vapores

González Soffia y Cía

VAPOR RAPIDO AL NORTE

El vapor nacional de pasajeros "TALTAL" saldrá de VALPARAISO en viaje rápido el MIERCOLES 9 DE ABRIL, a las 16 horas, haciendo escala en COQUIMBO, TALTAL, ANTOFAGASTA, IQUIQUE Y ARICA.

Recibe carga desde el Martes 8 de Abril.

También recibe carga en lanchas propias y valor declarado firmando los conocimientos en tierra.

PASAJEROS.— Magníficas comodidades para pasajeros de Cámara y Cubierta. Elegantes y cómodos departamentos independientes con todo servicio. Cocina de primer orden, absoluta limpieza y esmeradísima atención a bordo.

Por fletes y demás pormenores verse con

RODRIGO DONOSO GRILLE — SANTIAGO
GONZALEZ, SOFFIA Y Cía. — VALPARAISO

G. Alessandri 237-B. Teléf. 2206 Blanco 681 nuevo.— Teléfono 872

C. S. A. V.

Compañía Su-Americana de Vapores

Los siguientes vapores saldrán próximamente para la ZONA DEL CANAL (CRISTOBAL):

Vapor "AYSEN", capitán Rasmussen, el MIERCOLES 9 DE ABRIL, a las 16 horas.

Vapor "HUASCO", capitán Carswell, el MIERCOLES 23 de Abril, a las 16 horas.

Harán escalas en COQUIMBO, ANTOFAGASTA, IQUIQUE, ARICA, MOLLENDO, CALLAO, SALAVERRY y PAITA. Después de atravesar el Canal llegarán a CRISTOBAL el 23 de ABRIL y 7 de MAYO, respectivamente.

Tendrán espléndidas conexiones con vapores para EUROPA, y con las lujosas naves de la UNITED FRUIT COMPANY, que ZARPAN DE CRISTOBAL para NUEVA YORK Y NEW ORLEANS.

En Antofagasta y Arica combinarán con los trenes internacionales a La Paz, que salen los días Sábados y Lunes, a las 19.50 y 16 horas, respectivamente.

VAPOR PARA ETEN

El vapor "MAIPO", capitán Oyarzún, saldrá para ETEN e intermedios, el SABADO 5 DE ABRIL, a las 16 horas, con escala en COQUIMBO, Huasco, Caldera, Chañaral, Taltal, ANTOFAGASTA, Gatico, Tocopilla, IQUIQUE, Caleta Buena, Pisagua, ARICA, MOLLENDO, Chala, Pisco, Cerro Azul, CALLAO, Huacho, Supe, Huarmey, Casma, Samanco, Chimbote y SALAVERRY.

AGENTE: Carlos Rogers, Bandera esquina Moneda.—SUB-AGENTES: Santiago, H. Spencer, Huérfanos 948; Espreso Villalonga, Agustinas 848, y Compañía de Transportes Unidos, Estado esquina Delicias.

POLITICA

DON MIGUEL VARAS RENUNCIA LA PRESIDENCIA DEL PARTIDO NACIONAL

Fundamentos de esta renuncia.—Una declaración del secretario del Partido.—Cambio de cartas entre los señores Octavio Reyes del Río y Juan Enrique Concha

LA ASAMBLEA RADICAL DE SANTIAGO PROCLAMA SOLEMNEMENTE LA CANDIDATURA DEL Sr. HUNEEUS

Discurso-programa del candidato

LA ELECCION EXTRAORDINARIA DE CONCEPCION

El señor Paredes tiene 28 votos de mayoría.—Hay reclamaciones radicales en Penco

Reportaje al señor Tomás Ramírez sobre la fusión liberal

En el Partido Nacional

Renuncia del presidente señor Varas

Se nos informa en fuente autorizada que el prestigioso hombre público que desempeña la presidencia del Partido Nacional, señor don Miguel A. Varas, ha resuelto presentar la renuncia de su cargo.

Motivarían este paso del señor Varas las insidiosas pretensiones alrededor de la candidatura coalicionista a senador por Santiago, y, particularmente, la actitud asumida por los senadores del partido.

El secretario general del Partido Nacional, señor Fermín Vergara Figueroa, nos ha declarado terminantemente que ni el Directorio General ni la Junta Ejecutiva del Partido han proclamado ninguna candidatura senatorial por Santiago, y que, en consecuencia, las personas que han firmado la recomendación del candidato coalicionista, señor Juan E. Concha, lo han hecho en su carácter privado, y no como miembros del partido.

Hemos recibido la siguiente carta del diputado nacional por Santiago, señor Octavio Reyes del Río:

"Santiago, 6 de Abril de 1919.—Señor Redactor de las Noticias Políticas de "LA NACION".— Presente. — Muy señor mío: En los diarios de esta fecha se inserta una proclamación de candidato a senador por Santiago en la persona de don J. Enrique Concha S. y entre las firmas que la subscriben se hace aparecer mi nombre.

Como hay en esto un error, me dirijo a Ud. rogándole se sirva rectificar ese hecho y dejar constancia de que yo no he concurrido a autorizar la proclamación del señor Concha.

De Ud. Atto. y S. S.—**L. Octavio Reyes.**"

El señor Reyes del Río envió ayer una carta análoga al candidato coalicionista señor Concha S., de quien recibía después la siguiente respuesta:

"Abril 6-1919.—Señor don Octavio Reyes del Río.— Mi estimado señor y amigo: En realidad, ha habido un error de hecho en haber puesto su firma como invitante a la proclamación de mi candidatura a senador. La persona que puso la firma se creyó autorizado por Ud. y no lo estaba, según Ud. me lo dice en su carta de hoy. Lamento mucho que ésto le haya causado alguna molestia; pero siempre le quedo profundamente agradecido a la buena acogida que mi candidatura, después de retirada la del señor Figueroa, encontró en Ud. personalmente.

Lo saluda atentamente su amigo Af. y S. S.—**Juan Enrique Concha.**"

Asamblea Radical

La sesión extraordinaria de ayer.—Se proclama la candidatura del señor Huneeus.—Su discurso programa

Presidida por don Eduardo Vera Yanattiz, con asistencia del senador don Arturo Alessandri y de los diputados señores Tomás Ramírez, Ramón Briones Luco, Carlos Alberto Ruiz y Pablo Ramírez, de más de doscientos asambleístas y del secretario don Luis Constenla, celebró sesión extraordinaria esta corporación política ayer, a las 16 horas, en el Club del partido.

Se dió cuenta de la petición de varios señores asambleístas, que originó la presente sesión destinada a tratar de la campaña senatorial, y de una nota de la Asamblea Liberal, en que comunica la proclamación de la candidatura a senador recaída en la persona del señor don Antonio Huneeus Gana, y en que solicita el apoyo que, como partido aliado, le corresponde prestar a la Asamblea Radical.

Se produjo un extenso debate, en el cual varios señores asambleístas expresaron sus ideas respecto a la candidatura proclamada.

El diputado don Tomás Ramírez se refirió a los motivos de la renuncia del candidato señor don Javier Angel Figueroa, y explicó las circunstancias en que se produjo la proclamación del señor Huneeus, manifestando que este distinguido político sólo aceptó la candidatura cuando supo que le era ofrecida en nombre de la Alianza Liberal y que sería proclamada por las asambleas liberal y radical.

Manifiesta que considera útil y conveniente la discusión amistosa que entre liberales y radicales se produce en esta asamblea con motivo de una candidatura que debe triunfar en brazos de los dos partidos aliados; y termina expresando que dentro de breves momentos, el propio señor Huneeus concurrirá a la Asamblea a exponer su programa.

Don Ramón Briones Luco adhiere a la proclamación del señor Huneeus y manifiesta que éste ha prometido marchar dentro de los principios liberales, promesa, dice, que cumplirá lealmente como corresponde a un caballero y a un distinguido político.

El senador por Tarapacá, señor don Arturo Alessandri, agradece la hospitalidad que le brinda la Asamblea Radical, a la cual, dice, se siente atraído por vínculos de doctrina y por una profunda simpatía y solidaridad. Se ha impuesto, agrega, por la prensa, paso a paso, de las deliberaciones que agitan a esta Asamblea, en la que ha visto un símbolo de democracia y de civismo, y espera que el trabajo constante de los hombres que luchan por las reformas sociales y políticas, habrá de conseguir en un día no lejano la realización amplia y definitiva de nuestros ideales. En los momentos actuales, agrega, la candidatura conservadora entraña un peligro para la Alianza Liberal, y estima un deber de todos sus hombres contribuir con entusiasmo al triunfo de la candidatura del señor Huneeus, que encarna las aspiraciones del programa liberal, al cual, dice, ha vinculado solemnemente su palabra.

La Asamblea presta en seguida, entre grandes aplausos, aprobación al siguiente proyecto de acuerdo presentado por varios señores asambleistas:

"Considerando:

Que al Partido Radical lo une un pacto político y electoral con el Partido Liberal, en virtud del cual corresponde a este último la designación del candidato a senador para ocupar la vacante dejada por el fallecimiento del señor don Vicente Reyes; y

Que la Asamblea Liberal de Santiago, haciendo uso de un legítimo derecho, ha proclamado la candidatura a senador del señor Antonio Huneeus Gana;

La Asamblea Radical de Santiago, acuerda:

1.o Apoyar la candidatura a senador del señor Antonio Huneeus Gana proclamada por la Asamblea Liberal y combatir con todas sus fuerzas la candidatura conservadora del señor Concha Subercaseaux; y

2.o Hacer presente al candidato señor Huneeus que si el triunfo lo lleva al Senado de la República, esta Asamblea confía en que ha de encauzar su acción política dentro del más puro liberalismo, combatiendo en todo momento a los reaccionarios que con vacilaciones y deslealtad hacia sus doctrinas entorpecen la marcha del Gobierno liberal de la República."

Aprobado este voto, se designó una comisión compuesta de los señores Belisario Videla, Jorge Brañes y Roberto Parragué para que invitara al señor Huneeus a concurrir a la Asamblea, suspendiéndose, entre tanto la sesión.

Reabierta, se incorpora, entre aplausos, el señor don Antonio Huneeus Gana, a quien el presidente le ofrece la palabra.

El señor Huneeus pronuncia el siguiente discurso:

Al entrar a este recinto, dice, recuerda la emoción inmensa que sintió cuando niño al conocer la figura de ese gran luchador que se llamó Manuel Antonio Matta. Ya hombre de razón, agrega, conoció a ese otro hombre que ha levantado un monumento a las ciencias sociales y jurídicas del mundo entero: don Valentín Letelier. Recuerda, también, otro nombre que ha venerado desde el hogar y desde todas las etapas de su vida política, el de un hombre a quien la culta Inglaterra habría levantado estatua en vida: don Enrique Mac-Iver.

Consagra un recuerdo de gratitud y admiración a otro hombre a quien amó: a don José Tomás Matus.

Estas personalidades eminentes en la vida ciudadana, irradian respetabilidad y prestigio en el partido a que pertenecen y se complace en rendirles este tributo desde el fondo de su corazón de liberal y de chileno.

Estudió el derecho de los pueblos en "La Constitución ante el Congreso", síntesis de las doctrinas jurídicas y políticas del más puro liberalismo.

Recuerda complacido su primera campaña electoral, en la cual liberales y radicales unidos lo llevaron en lista completa y triunfante a la Cámara de Diputados por el departamento de Santiago.

Recuerda con satisfacción haber cumplido, después de las funciones públicas que ha ejercitado en el Gobierno y en el Congreso, con el deber democrático de dar cuenta de su desempeño a su partido y a sus electores.

Lo ha dominado siempre y lo domina un concepto claro y vigoroso de la democracia.

Llamado ahora a esta Asamblea para exponer su programa de candidato a senador por Santiago, cree que su deber primordial es acentuar ese concepto y darle la forma y las aplicaciones que corresponden a las necesidades de nuestra actividad política y social.

El mundo entero se sacude en la más intensa de las crisis que lo hayan agitado en la historia de la Humanidad. Esa crisis se va a desenlazar en dos grandes síntesis.

Es la primera de esas síntesis: la reconstrucción económica de la sociedad dentro de la orientación bien definida de favorecer la producción, estimular el trabajo, abaratar los consumos y facilitar la distribución de la riqueza. Las clases trabajadoras obtendrán así, no por favor sino por justicia, garantías mayores para ejercitar en toda su amplitud el derecho por la vida y la opción al bienestar. Las clases privilegiadas por la tradición o por la fortuna limitarán así también la tendencia al abuso o a la exageración de superioridades convencionales que las favorecen. El mérito personal será el primero y el más alto de los valores con que se construye la suerte de los hombres y se elaboran los destinos de los pueblos.

Ahora bien, si no nos preparamos para la reconstrucción económica de la sociedad que se nos acerca, caeremos en la anarquía porque no tendrán nuestras clases trabajadoras las aptitudes morales y cívicas que van a necesitar para ejercer con acierto y eficiencia, dentro de la armonía de la sociedad entera, todos los derechos que el progreso de las ideas democráticas les franquea.

¿Cómo prepararlas? ¿Cómo evitar que repercutan entre nosotros en estos momentos los peligros de anarquía que amenazan disolver naciones que parecían haber cristalizado en viejos moldes de cultura jurídica y política?

Esforzando la labor educacional en todas sus formas, haciendo de cada hombre una persona sana, libre y útil, y esforzando sobre todo la enseñanza especial que es la que da la independencia y la cultura cívica, que es la que da buenos ciudadanos.

El primero de los derechos del pueblo es recibir educación e instrucción, y darlas es el primero de los deberes del Estado y de los ciudadanos. Así lo he enseñado, dice, en la cátedra universitaria que profesé en la Universidad del Estado durante cinco lustros.

El progreso del Partido Liberal da vida y estímulo a todos y a cada uno de estos propósitos a cuya asecución está ligada la prosperidad de la República. El Partido Liberal ha dado al país sus gobiernos mejores y sus administraciones más progresistas.

Si el voto de la provincia de Santiago lo lleva al Senado, servirá, con lealtad inquebrantable y con la disciplina que, como soldado fiel, ha guardado siempre, los ideales de su partido y el programa de la Alianza Liberal.

La segunda de las resultantes que en la reorganización del mundo contemporáneo se destaca es la consolidación de la misma idea democrática en la organización política de los Gobiernos. Para realizar este orden de ideas, los partidos liberales se bastan a sí mismos y se bastarán aún mejor cuando, como todo permite esperarlo, completen sus cuadros militantes con los demás partidos que les son afines.

Concluye resumiendo, que en el orden político su programa será el de la Alianza Liberal, y que en el orden social su programa será procurar a todo niño, salud; y a los ciudadanos todos, sustento, educación y abrigo.

Expresa todas y a cada una de las personas que forman esta grande Asamblea su cordial reconocimiento y su confianza en el éxito.

Se levantó la sesión a las 19.30.

Candidato a senador demócrata

En la tarde de ayer se reunió la Agrupación Demócrata de Santiago, con asistencia de 500 y tantos asambleístas, con el objeto de elegir candidato a senador por Santiago.

Por mayoría de votos, resultó elegido el actual diputado por Valdivia y Villarrica, señor Nolasco Cárdenas.

Proclamación del señor Concha Subercaseaux

Como se había anunciado, ayer, a las 4 de la tarde se efectuó en el Teatro Arturo Prat la proclamación del candidato coalicionista, señor Juan Enrique Concha.

Hicieron uso de la palabra en este acto los señores Alberto González E, presidente del Partido Conservador; Carlos Balmaceda, presidente del Partido Liberal Democrático; y el candidato señor Concha Subercaseaux. Hablaron, además, los señores Domingo Fuentes, Luis Pizarro y Agustín López S.

Elección de Concepción

TRIUNFO DEL CANDIDATO DEMOCRATA

Se ha efectuado ayer en el departamento de Concepción la elección extraordinaria para diputado en reemplazo del señor Guillermo Acuña, que falleció.

Se disputaban el favor de la opinión pública los señores Aurelio Lamas, radical y Róbinson Parenes, demócrata.

Por las diversas noticias llegadas a Santiago, hasta horas avanzadas de la noche, se sabe que el triunfo ha correspondido al señor Paredes, si bien se han formulado algunos reclamos en la Comuna de Penco.

Damos a continuación, algunos telegramas relativos a este acto electoral:

—De Concepción, Abril 6 de 1919. —NACION.— Santiago. — Después de refidísima batalla, obtuvo el triunfo el candidato demócrata señor Paredes, por más de cuarenta electores.—El corresponsal.

—De Concepción.— 19.30 horas. —Señor Pedro Fajardo.

Triunfamos por 28 votos, lucha refidísima. Gran manifestación pública. Salud.—Laurence.

Señor Pedro Fajardo.

Triunfamos en toda la línea.—Vicente Acuña.

—De Concepción, Abril 6 de 1919. —NACION.— Santiago. — Hemos triunfado después de brillante batalla. Róbinson Paredes.

—De Concepción, 6 de Abril de 1919.—NACION.— Santiago. — Paredes tiene mayoría de veintidós votos.

La elección en Penco está gravemente viciada por la presión de hecho de la gente extraña que fué de Talcahuano con tal objeto.

Quedaron allí más de ciento cincuenta electores radicales sin votar.— "El Sur".

En el Club Demócrata se han recibido numerosos telegramas que anuncian el triunfo del señor Paredes, por 28 votos de mayoría.

Entre otros, hay telegramas del senador señor Zenón Torrealba, del diputado señor Artemio Gutiérrez y de los miembros de la Mesa Directiva.

De parte de nuestro enviado especial, hemos recibido la siguiente información telegráfica:

—De Concepción, Abril 6 de 1919. — LA NACION. — Santiago. — Triunfo corresponde a Paredes por 28 votos.

Radicales reclaman porque en Penco mesas demócratas atemorizaron a muchos electores para que no intentaran votar.

Ha habido gran número de incidentes callejeros en Penco y Concepción.

La tranquilidad ha vuelto.— El Enviado Especial.

La fusión liberal

Conversando con el señor Tomás Ramírez Frías

Ayer tuvimos oportunidad de conversar con el señor Tomás Ramírez Frías, diputado por Santiago, quien tuvo una importante participación en el movimiento iniciado a fin de fusionar las diversas ramas del histórico Partido Liberal.

Interrogado por nosotros acerca del origen de las informaciones publicadas por la prensa en días pasados, el señor Ramírez Frías nos dijo que, efectivamente, él estaba en situación de dar algunos datos por haber intervenido en las gestiones a que hacíamos referencia.

Empezó por expresarnos el señor Ramírez, que hacía más o menos veinticinco días había ido a casa del señor Carlos Balmaceda, presidente del Partido Liberal Democrático, con el objeto de tratar de un asunto profesional.

En el curso de la conversación, el señor Balmaceda le había preguntado por qué el Partido Liberal no propiciaba la fusión con los liberales democráticos y nacionales, cuya separación, a su juicio, no tiene ya razón de ser.

El señor Ramírez contestó que esa fusión era una antigua aspiración de su partido, especialmente de la juventud, que en varias circunstancias había propiciado en forma entusiasta esta idea.

El señor Balmaceda le expresó entonces que estimaba que, por diversas circunstancias, que le explicó, esa evolución podía efectuarse fácil y prontamente con el Partido Liberal Democrático; y que, a su juicio, debería hacerse concurriendo ambas colectividades a una convención común en donde se elaborase un programa que consultara, conciliándolos, los puntos de vista en que una y otra se encontraban respecto de las soluciones constitucionales que las habían dividido en otra época.

Concurrió el señor Ramírez en este mismo modo de pensar; pero observó al señor Balmaceda que si no se había dado paso alguno ante los liberales democráticos, se debía a que se sabía que algunos dirigentes no aceptaban semejante acercamiento, y que, aún del propio señor Balmaceda se habían insinuado estos temores.

El señor Balmaceda rectificó ampliamente estos decires y encareció al señor Ramírez que en la primera oportunidad que se presentase propiciara la idea ante los dirigentes liberales, en la certidumbre de que el presidente del Partido Liberal Democrático abrigaba como una verdadera aspiración la de llegar a la fusión de los dos partidos.

Le prometí hacerlo así—nos añadió el señor Ramírez—y dada la importancia transcendental de esta idea, me propuse poner en el acto manos a la obra. Busqué a los dirigentes liberales y, desgraciadamente, había sólo unos pocos en Santiago en esos días, logrando tener una reunión de ellos en casa del señor don Javier A. Figueroa.

Acogida con entusiasmo por todos la iniciativa, se comisionó a algunos, entre los cuales figuraba el señor don Luis Aldunate, vice-presidente del Partido Liberal, para que iniciase conversaciones preliminares con el señor Balmaceda a fin de llegar a fórmulas prácticas que pudieran someterse a la dirección del Partido.

Yo me excusé de este simpático cometido—nos agregó el señor Ramírez—porque razones de salud me obligaban a ausentarme ese mismo día de Santiago.

Es lo que yo personalmente conozco de este asunto—terminó nuestro informante.

—¿Y cómo conciliar estos antecedentes—insistimos—con la reciente proclamación del candidato conservador a senador por Santiago, en que ha intervenido el señor don Carlos Balmaceda?

—Yo, realmente, no me explico lo ocurrido—nos respondió el señor Ramírez—y lo lamento profundamente, porque aleja tal vez por mucho tiempo una evolución política de tan enorme importancia para la buena marcha del país.

Partido Radical

Asamblea de San Bernardo — La Asamblea Radical de San Bernardo, en sesión de ayer, con numerosa asistencia, proclamó la candidatura a senador del señor Antonio Huneeus en medio de viva complacencia, poniendo su secretaría a disposición de la Asamblea Liberal para los trabajos de la campaña.

Después de interesante y detenido estudio de la situación política general, adoptó por unanimidad el siguiente acuerdo, con los fundamentos que se indican:

Considerando:

a) Que el régimen de Coalición en el Gobierno de la República ha bastardeado todos los principios y prácticas de buena administración, desmoralizando los servicios públicos;

b) Que en el orden meramente político ese régimen es todavía perjudicial en cuanto da asidero para alejarse del rumbo doctrinario a los elementos febles del liberalismo, los cuales llegan a encontrar aceptable dicho régimen, porque al fin y al cabo y en cualquiera forma presenta Gobierno al país;

c) Que la representación del Partido Radical en el Gabinete Quezada - Barros, aunque no tenga por causas bien sabidas el ejercicio de todos los derechos que corresponderían a la Alianza Liberal, presta un señalado servicio al país, porque enriela la administración, es garantía para todos e impide que el clericalismo llegue al Gobierno y tome posiciones, de las cuales y a veces es difícil desalojarlo;

d) Que este último objetivo solamente justificaría de sobra su presencia en la Moneda;

e) Que la ley sobre estado de sitio nada significa, cuando las extraordinarias facultades que ella representa, llegan a manos de un Ministro como el señor Quezada, tan respetuoso del derecho y tan cuidadoso de los intereses populares y democráticos, pero ella no puede negarse a un Ministro que en momentos especiales y amparado por la mayoría parlamentaria, la cree necesaria para responder del orden público;

f) Que el movimiento democrático mundial, se presenta también en Chile pidiendo el reconocimiento de derechos que son muy legítimos dentro del concepto moderno de la sociedad humana;

g) Que corresponde especialmente al Partido Radical por sus tradiciones, por su programa y por sus naturales orientaciones, interesarse por dar forma legal a las nuevas aspiraciones sociales;

h) Que para conseguir ésto no es en manera alguno lógico reclamar el retiro del Gobierno de los Ministros radicales, ya que éstos pueden y deben ser allí instigadores poderosos y cooperadores eficaces de la tarea legislativa que ha de realizar los anhelos de la clase obrera;

i) Que no sería de ninguna manera discreto producir en los momentos actuales una crisis política, que podría ocasionar la vuelta del régimen de Coalición con preponderancia de elemento clerical, el cual, procuraría una dictadura de hecho, que, afianzando la oligarquía, cerrara violentamente las puertas a las llamadas reivindicaciones sociales;

j) Que en el único caso en que podría ser aceptable el retiro de los Ministros radicales, sería en el de terminante desacuerdo entre ellos y el Presidente de la República acerca del amparo debido a las reclamaciones del proletariado, pero como felizmente es público y notorio que el Excmo. señor Sanfuentes, dispensa con entera voluntad, abierta protección a los justos anhelos populares, como favoreció a los obreros de los talleres del Estado, con la jornada de ocho horas, desaparece en definitiva toda causal para el cambio de posición política del Partido Radical; y

k) Que lo racional dentro del Partido Radical es exigir de sus Ministros que tomen con verdadero empeño el camino de las soluciones deseadas, ya que el Ministerio se organizó para atender de preferencia, aparte de las dificultades internacionales, las del orden económico y social.

La Asamblea Radical de San Bernardo, acuerda: 1.o Celebrar la reconciliación de Gobierno que ha facilitado la permanencia del Gabinete Quezada - Barros. 2.o Manifestar a la Junta Central que no sería prudente en los momentos actuales, el alejamiento del poder del Partido Radical y 3.o Comunicar este acuerdo al senador de la provincia señor Armando Quezada y al representante de esta Asamblea, ante la Junta Central, señor Pedro Bannen, para que lo haga valer en el momento oportuno en dicha corporación.

Partido Demócrata

Comuna de Yungay. — Cítase a Asamblea General a los miembros de esta agrupación y a los del Centro de Propaganda "Artemio Gutiérrez", para hoy Lunes a las 21 en el local social, Dolores 559. Se recomienda especialmente la asistencia por tratarse de asuntos de suma importancia.

Partido Nacional

Centro de Propaganda. — En conformidad a las disposiciones reglamentarias, cítase a los señores miembros del Centro a una reunión general de Asamblea, para hoy Lunes 7 del presente a las 18 horas.

Se recomienda la asistencia por tratarse de la renovación del Directorio y de actualidad política.

VIDA SOCIAL

EN LA DIPLOMACIA.—

A medio día de ayer se llevó a efecto en Valparaíso, el gran banquete ofrecido por la colectividad ecuatoriana de ese puerto en honor del Ministro de Relaciones Exteriores del Ecuador, señor don Augusto Aguirre Aparicio, quien partirá próximamente de regreso a su patria para asumir su cargo.

El señor Aguirre Aparicio regresó a la capital en el expreso de la tarde debiendo permanecer en ésta breve tiempo más.

—El Domingo próximo se llevará a efecto el banquete ofrecido en honor del Ministro Plenipotenciario de Gran Bretaña, Sir Francis Stronge, con motivo de su próximo regreso a Europa.

EN HONOR DEL SEÑOR AUGUSTO AGUIRRE APARICIO.—

Mañana se llevará a efecto el banquete ofrecido por el Ministro de Relaciones, señor don Luis Barros Borgoño, en honor del señor don Augusto Aguirre Aparicio, Ministro de Relaciones Exteriores del Ecuador.

ENFERMOS.—

Un poco mejor, sigue una hijita del señor don Hernán Correa Roberts y de la señora Lucía Guzmán de Correa.

—Muy grave continúa el Presbítero don Abraham Donoso Grille.

MATRIMONIOS.—

En el mes de Mayo próximo se efectuará el matrimonio de la señorita Virginia Errázuriz Larraín, con el señor Demetrio Zañartu Urrutia.

MATRIMONIO ERRAZURIZ QUESNEY - ERRAZURIZ LASTARRIA.—

Una hermosa reunión social motivó el matrimonio de la señorita Cornelia Errázuriz Lastarria con el señor Germán Errázuriz Quesney, efectuado en la mañana de ayer, en la capilla del Palacio Arzobispal.

Asistió a la ceremonia una numerosa y distinguida concurrencia en la que pudimos anotar las más conocidas familias de nuestra sociedad.

Puso las bendiciones el Arzobispo de Santiago, Monseñor Crescente Errázuriz, seguida de misa de esponsales.

Actuaron de padrinos en la ceremonia religiosa y en la civil, esta última efectuada anteayer, el señor don Benjamín Errázuriz y la señora María Lastarria de Errázuriz por parte de la novia; y la señora Josefina Quesney de Errázuriz y el señor Rafael Errázuriz Quesney, por parte del novio.

Fueron testigos, el señor don Carlos Aldunate Solar y el señor Hernán Larraín Cotapos, por parte del novio y los señores José y Demetrio Errázuriz Lastarria, por parte de la novia.

MATRIMONIO CONCERTADO.—

Ultimamente ha quedado concertado el matrimonio de la señorita Raquel Barros Larraín, con el señor Juan Ignacio Domínguez

NACIMIENTO.—

Ha nacido Arturo Deneken Martínez, hijo de don Oscar Deneken, y de la señora Pura Martínez de Deneken.

CLUB DE SEÑORAS.—

Las clases de piano del señor Paoli empezaron el Viernes a la 1½ P. M., y las de canto de la señora Padovani comenzarán el Lunes 14 de 6 a 8 P. M. Aún pueden ingresar algunas discípulas a estas clases y a las siguientes:

Francés, Inglés, Italiano, Dicción Francesa, Declamación en francés y español, Literatura española y Literatura francesa.

COMIDA.—

El Sábado último se llevó a efecto en el Restaurant del Cerro Santa Lucía, la comida ofrecida en honor del señor Domingo Peña Viel, con motivo de su próxima partida a Estados Unidos.

Asistieron las siguientes personas:

Señores: Domingo R. Peña Viel, Carlos Prieto, Eduardo Balmaceda Valdés, Guillermo Salinas Peña, Horacio Johnson Gana, Ambrosio Montt Wilms, Guillermo Shiell Walker, Eugenio García Huidobro Valdés, Eduardo Rodríguez Brieba, Fernando Moller Borden, Manuel Reyes Fóster, Jorge Silva Joacham, Alfredo Zegers Renard, Fernando Claro Salas, Alberto Errázuriz Larraín, Gustavo Errázuriz Larraín, Emilio Carrasco Blanco, José Vicuña Correa y Enrique Guzmán Solar.

BANQUETE.—

Próximamente se llevará a efecto en el Club de la Unión, un banquete en honor del señor don Luis Mac-Kenna Ovalle.

FALLECIMIENTO.—

El 26 de Marzo último, tras larga y penosa enfermedad, ha dejado de existir el señor Alfredo González.

EL SALUDO EN SAN PABLO.—

En las calles de la ciudad de San Pablo (Brasil), ha fijado carteles la oficina de Salud Pública, aconsejando al pueblo que, por razones de aseo y de higiene, abandone la costumbre de estrechar la mano y sustituya esa manifestación amistosa por una leve inclinación de la cabeza o por el acto de tocarse el sombrero. Así, sin dejar de ser cortés, se evitan contactos desagradables o peligrosos.

—¿No convendría adoptar aquí la misma idea?

ESTADISTICA DEL SERVICIO

DE INSTRUCCION PUBLICA

Lo que dice la última Sinopsis.—Escuelas primarias y normales.—Censo escolar.— Diversos institutos.—La Universidad

Se ha publicado recientemente el Sinopsis Estadística correspondiente al año 1917.

Damos a continuación algunos detalles relacionados con la instrucción pública.

En el país funcionaron 3,772 establecimientos de instrucción de los que 2,175 eran fiscales, 472 particulares subvencionados y 125 particulares no subvencionados.

Establecimientos de instrucción primaria eran 3,014; 359 particulares subvencionados y 87 particulares no subvencionados.

De instrucción secundaria y especial había: 149 fiscales, 112 particulares subvencionados y 32 particulares no subvencionados.

De instrucción superior, 12 eran fiscales, 1 particular subvencionado y 6 particulares no subvencionados.

En escuelas primarias fiscales recibieron instrucción 350,836; en particulares subvencionadas 52,174 y en no subvencionados 8,581.

Para atender a la instrucción de las escuelas fiscales superiores y elementales, se contó con un personal docente de 6,739 personas.

La asistencia media por escuela de esta misma categoría, fué de 70 alumnos.

El costo de esas escuelas, mantención y pago del profesorado, alcanzó a $ 16.749,597, lo que da un gasto de $ 5,598 por escuela o, lo que es lo mismo, que cada alumno cuesta al Fisco $ 49.

Las escuelas de instrucción primaria subvencionadas, demandaron al Fisco un gasto de 568,475 pesos, que distribuídos entre los 28,339 alumnos que asistieron al colegio, da un costo de $ 11.

Escuelas normales existían 15 con un personal docente de 391 profesores. De los 1,937 alumnos de ellas, como asistencia media 728 eran hombres y 1,209 mujeres.

Se graduaron 126 hombres y 276 mujeres. El costo total de esta enseñanza alcanzó a $ 2.232,318 y por alumno a $ 996.

Instrucción secundaria recibieron 29,883 en establecimientos fiscales; 10,923, en los subvencionados y 6,789 en los no subvencionados.

Liceos fiscales de hombres 42 y de mujeres 45.

Servían 900 profesores en los primeros y 739 en los segundos.

El costo de los primeros alcanzó a $ 4.246,111 y el de los segundos a $ 2.699,557.

En los establecimientos de instrucción secundaria, el Fisco gastó $ 351,723.

Merece saberse el número de alumnos que se matricularon en los establecimientos fiscales de instrucción especial.

Institutos comerciales, 3,002.

Instituto agrícola, 183.

Escuelas prácticas de agricultura, 305.

Escuela de Minería y cátedra de salitre, 177.

Escuela de Artes y Oficios industrial, 440.

Escuelas profesionales de niñas, 4,826.

Instituto de Educación Física y Escuela Técnica, 317.

Conservatorio Nacional de Música, 1,196.

Instituto de Sordo-Mudos, 87.

Centro de Trabajos Manuales, 1,428.

Escuelas esp. del Ejército, 807.

Escuelas esp. de la Armada, 875.

Estos establecimientos demandaron al Fisco un desembolso de $ 772,331.

En esta clase de establecimientos, subvencionados, el Gobierno gastó $ 311,073.

Instrucción superior recibieron en establecimientos fiscales 3,990 alumnos, de los que 851 eran mujeres.

En los particulares, recibieron solamente 726 hombres.

La Universidad de Chile, en el año que nos ocupa, confirió los siguientes títulos y grados:

46 de arquitectos; 186 dentistas; 236 farmacéuticos; 207 ingenieros civiles; 327 médicos.

341 profesores de Estado; 201 licenciados en medicina; 351 bachilleres en medicina; 1,237 bachilleres en leyes; 899 licenciados en leyes; 662 bachilleres en matemáticas y 4,524 bachilleres en humanidades. Total: 2,217 títulos y grados.

Dr. A. CHIRIBOGA
DENTISTA
Consultas: de 10 a 12 y 16 a 18. Catedral 1290.

Maison GUALTIERI
357 — ESTADO — 357
Espléndido surtido en
TRAJES Y SOMBREROS MODELOS
elegidos personalmente en las mejores casas de
PARIS
7-D

Trajes Modelos
LLEGARON
Bonito surtido en todos los talles y colores.
Casa Falikmann
1049 - COMPAÑIA - 1049

Mme. Reglat
AHUMADA 358
SELECTO SURTIDO EN SOMBREROS MODELOS TRAJES SASTRE VESTIDOS ABRIGOS PIELES FINAS ELEGIDOS PERSONALMENTE EN LAS MEJORES CASAS DE PARIS.
7-D

Figurines
Los mejores y más elegantes son: Royal, Les Grandes Modes de París, La Femme Chic, Tailleur Elegant, París Tailleur, Revue, Chiffons, Vogue, Elegances Parisiennes, Elite Estyles, Espejo de la Moda, Moda Francesa, Chapeaux de la Femme Chic, y varios otros recibió:
"GALERIA DE NOVEDADES"
Monjitas 879 — 21 de Mayo 311
7-D

Farmacia y Droguería CENTRAL
Estado 349, al lado de la casa Gath y Chaves.

Barros, Espinillas, Granos y Arrugas, nunca aparecen en el rostro de las Señoras y Señoritas que usan la renombrada
CREMA DEL HAREM

PIELES
Nuevos modelos. Precios del año pasado. Reformas a precios módicos.
CORTADOR NUEVO Y COMPETENTE
Visitar para convencerse la
Peletería Siberia
29 — PASAJE MATTE — 29
X-2002-7-d

PESCADO Y MARISCO
EL MERCADO, SAN ANTONIO 774—VENDE POR MAYOR y MENOR
Abierto de 7 a 12 y de 15 a 18—Domingos, de 7 a 12
Teléf. Inglés 2002 Sociedad Nacional de Pesca

INFORMACIONES DEL EXTERIOR

Servicios de NUESTROS CORRESPONSALES ESPECIALES, vías Eastern y Colón, y de "The Associated Press", vía Colón.

SE LLEGA A UN ACUERDO RESPECTO DEL ENVIO DE LAS TROPAS POLACAS DESDE FRANCIA A POLONIA

La Entente, basada en las estipulaciones del armisticio, reserva el derecho de emplear el puerto de Danzing, pero el ejército del general Haller irá a su patria atravesando Alemania

SE ANUNCIA QUE EN MUNICH HA SIDO PROCLAMADA LA REPUBLICA DEL SOVIET

Los aliados obtienen algunas ventajas en el frente del norte de Rusia, infligiendo reveses parciales a los maximalistas

La prensa francesa

CREE QUE LA PAZ NO PODRA FIRMARSE PARA PASCUA DE RESURRECCION

PARIS 6.— La prensa francesa duda de la posibilidad de que la paz pueda ser firmada para Pascua de Resurrección.

"Le Journal", hace notar que, aún cuando los preliminares puedan quedar todos aprobados antes de Pascua, quedarán aún por realizar todas las negociaciones con Alemania, las que se creen serán tan laboriosas como las conferencias celebradas entre las potencias aliadas y asociadas.

"Le Matin" declara que hay una divergencia de opinión, en el Consejo de los Cuatro, sobre la cuestión de las reparaciones, mientras que los problemas territoriales están en vía de quedar solucionados ría. Declara que en cuanto a reparaciones, existe un verdadero abismo entre lo que se ofrece a Francia y lo que ésta reclama por serle justamente debido. Con respecto a ese punto, "Le Matin' estima que el Gobierno francés permanecerá firme porque no puede consentir en un tratado que provoque la bancarrota de Francia.

"L'Echo de Paris", teme que los deseos del Consejo de los Cuatro sean alcanzar en cualquiera forma la paz, sea ella cual fuere, buena o mala, lo que, según la opinión del periódico, sería el mayor peligro.

Urge al Consejo a llegar a un acuerdo y someterlo a la decisión de los parlamentos de sus respectivos países.

NOTICIAS PESIMISTAS INFUNDADAS

LONDRES 6.— "The Observer" asegura que tiene excelentes razones para declarar que las noticias pesimistas que se han esparcido con referencia al Congreso de Paz, carecen de fundamentos, y declara que, en los círculos autorizados, se espera que las cláusulas del tratado preliminar estén solucionadas dentro de tres o cuatro días.

REPRESENTACION DE LA ADMINISTRACION COLONIAL ALEMANA EN LAS NEGOCIACIONES DE PAZ

BERLIN 6.— La administración colonial alemana será representada en las negociaciones de paz por el ex-Gobernador del Africa Oriental alemana, Albert Scnee, y por los consejeros privados del Estado, doctores Marquardson y Ruppel. El Ministro de Colonias alemán, Bell, participará en las negociaciones finales .Además la comisión alemana dispondrá de expertos de cada una de las ex-colonias alemanas.

LA SALUD DEL PRESIDENTE WILSON

Es representado por el coronel House en el Consejo de los Cuatro

PARIS, 6.—Un boletín oficial dice que el Presidente Wilson está ligeramente mejor; pero que a medio día el resfriado siempre estaba lo bastante pronunciado para producir una pequeña fiebre.

Hoy continuó la discusión de los asuntos relativos a la paz. Representó al Presidente Wilson el coronel House, en las conferencias con los premiers de Francia, Gran Bretaña e Italia.

MEJORIA EN LA SALUD DEL PRESIDENTE WILSON

En la presente semana ocupará de nuevo su puesto en el Consejo de los Cuatro

PARIS, 6.— El coronel House dijo que el Presidente Wilson estaría en aptitud de volver a ocupar su puesto en el Consejo de los Cuatro, probablemente mañana.

En caso de que el Presidente Wilson se encuentre lo bastante bien para asistir, se citará a la Comisión de Liga de las Naciones a sesión para el Martes en la noche, con el fin de dar una revisión final al proyecto de Liga.

Se ha desechado como que no tiene fundamento alguno el rumor de que los italianos pensaban en retirarse de la Conferencia.

A la conclusión de la sesión celebrada ayer por el Consejo de los Cuatro, se anunció que durante el día se había discutido la cuestión de las reparaciones, sin llegarse a un acuerdo final; pero que se habían hecho tales progresos, que se creía que en la próxima semana se llegaría a un acuerdo en todas las restantes cuestiones, entre las cuales se encuentra la relativa a la frontera del Rhin, al valle del Sarre y a las reparaciones.

La próxima sesión plena en esta semana, será destinada a la consideración de las cuestiones relativas al trabajo.

COMIENZA EL REGRESO DE LA 42.a DIVISION NORTEAMERICANA

COBLENZA, 6.— La 42.a división norteamericana, compuesta de guardias nacionales de 27 Estados, comenzó ayer a despedirse del Rhin.

Esta es la primera división completa de tropas norteamericanas que emprende viaje de regreso desde el área ocupada por las fuerzas de los Estados Unidos.

Tres trenes partirán diariamente, hasta el día 11 de este mes, día en el cual parte en dirección a Brest la última unidad de esta división.

Se estima que la división entera estará en el Atlántico pocos días más tarde.

La ausencia del Presidente Wilson

DE LAS SESIONES DEL CONSEJO DE LOS CUATRO

Dificultad de llegar a un acuerdo sobre las cuestiones debatidas

PARIS, 6.— El Presidente Wilson, desde que se encuentra en una ausencia forzada, ha demostrado el mayor interés en lo que sucede en el Consejo, principalmente en la actitud de los italianos en lo relacionado con Fiume.

La suposición de que la enfermedad del Presidente tenía un aspecto diplomático, ha sido refutada inmediatamente en la "Casa Blanca" de París y en las reuniones del Consejo. Sin embargo, la ausencia del Presidente ha sido causa de una situación interesante; pues es sabido que había definido claramente sus ideas respecto a las cuestiones de reparaciones, de disposición de la orilla occidental del Rhin, del valle del Saar, y de Fiume, ideas que no eran compartidas por sus colegas; de modo que, ya que su enfermedad lo obliga a una ausencia forzada de las sesiones, parece que hay poca esperanza de llegar a un pronto acuerdo.

Sin embargo, se ha sugerido que la presencia del coronel House como representante del Presidente en las sesiones, pueda proporcionar la oportunidad de presentar desde un punto nuevo la actitud de los norteamericanos; y podría servir para traer un cambio de posición relativamente a estas cuestiones.

NOTA OFICIAL SOBRE LA VISITA DEL REY ALBERTO A PARIS

PARIS, 6.—La delegación belga ha dado a la publicidad la siguiente nota:

"El Rey de los belgas partió esta mañana de París en dirección a Bruselas por aeroplano.

"Durante su permanencia en París, se reunió con los miembros más eminentes de los Gobiernos aliados y asociados, con los cuales celebró conferencias sobre lo relacionado con los intereses esenciales de Bélgica.

"Reina cierta ansiedad en Bélgica, donde se pregunta si las cuestiones belgas mantienen su lugar. En la Conferencia, el Rey ha estado en situación de proporcionar una información precisa sobre los puntos principales del programa belga, especialmente en la reparación que se debe a Bélgica, para asegurar la revisión económica y las condiciones para su seguridad.

"El Rey fué escuchado en todas partes con la mayor atención, y partió de París, satisfecho de la impresión que lleva."

BOLETIN OFICIAL SOBRE LA SALUD DEL PRESIDENTE WILSON

PARIS, 6.—Oficial).—El Presidente Wilson ha pasado una noche tranquila .La temperatura es normal, y se encuentra mucho mejor; pero ha permanecido hoy en cama.

LA SALUD DEL PRESIDENTE WILSON

PARIS, 6.—El almirante Grayson ha dado a la publicidad el siguiente boletín a las seis de la tarde:

"El Presidente Wilson estuvo muy expuesto a un ataque de influenza, pero gracias a que guardó cama inmediatamente, de acuerdo con mis indicaciones, parece haberse librado. Sin embargo, deberá permanecer forzosamente en el lecho.

Acuerdo celebrado en Spa

PARA EL TRANSPORTE DE LAS TROPAS POLACAS

PARIS, 6.—Un despacho procedente de Spa, comunica que el Viernes a las siete y media de la tarde fué firmado el convenio por los alemanes.

Dicha convención mantiene formalmente el derecho que tienen los aliados, según las estipulaciones del armisticio, para emplear el puerto de Danzig, estipulando en seguida que las tropas polacas del general Haller podrían dirigirse a Polonia por otras vías. La primera mencionada fué el ferrocarril que pasa por Coblenza, Causseli, Halle y Kalisz. La segunda por Stettinge y la tercera por Koenisberg.

Las tropas podrán atravesar libremente Alemania a razón de diez trenes diarios y, en caso de producirse alguna dificultad, el mariscal Foch se reserva el derecho de hacer desembarcar los soldados en Danzig.

Comunican de Berlín que el transporte de los soldados polacos desde Francia a Polonia se iniciará el 15 de Abril y se estima que serán necesarios dos meses para completarlo.

LA CONFERENCIA DE FOCH Y ERZBERGER

PARIS, 6.—Después que el mariscal Foch presentó su proyecto, Erzberger formuló una contra proposición. Si se presentan dificultades acerca del transporte de las tropas polacas a través de Alemania, se verificará una nueva reunión entre Foch y Erzberger para resolver acerca de estas incidencias. Un caso de dificultad sería que el mariscal Foch, a pesar de las representaciones de Erzberger mantuviera su derecho de desembarcar soldados en Danzig.

Erzberger ha sido informado que las garantías que se dará a Alemania con respecto al porvenir de Danzig, pertenecen al tratado de paz y no al armisticio.

CUÁNDO SE LLAMARA A ALEMANIA Á FIRMAR EL TRATADO DE PAZ

"Alemania deberá pagar hasta el último penique".—"La opinión pública debe esperar algunos días".—Declaraciones del premier Lloyd George

PARIS, 6.—Entrevistado el premier británico, Mr. Lloyd George, por M. Stephan Lausanne, editor de "Le Matin", declaró que el tratado preliminar de paz estaría listo para la Pascua de Resurrección, y que los alemanes serían llamados para que vinieran a firmar a fines de Abril o comienzos de Mayo.

Contestando a la advertencia hecha por M. Lauzanne, de que la opinión pública tenía temor de que se produjeran divergencias, el premier Lloyd George dijo:

"Afirmo que no hay absolutamente divergencias entre los que negocian la paz. A menudo se han encontrado con dificultades técnicas, que sólo pueden ser solucionadas después de un detenido estudio.

"Por ejemplo, tomando la cuestión de reparaciones, los aliados tienen un principio común: Alemania debe pagar hasta el último penique que puedan."

El premier explicó que las divergencias existían entre los expertos técnicos que estudian los términos, métodos y formas de pago, y divergencias suceden aún entre los expertos de un mismo país.

"¿Quién ha de decidir entre ellos, agregó, si no los que negocian la paz? ¿Y cree Ud. que siempre es posible que se hagan las cosas rápidamente."

M. Lauzanne hizo presente que la opinión pública no comprendía pod qué no se pasaba a Alemania la cuenta completa, y se le obligaba a admitir la completa responsabilidad sobre ella. El premier contestó:

"¿Quién dice que no vayamos a hacer eso? ¿Quién dice que no hayamos decidido eso? ¿No puede el pueblo esperar hasta que hayamos terminado nuestra labor, en vez de querer siempre juzgar nuestras intenciones?

"Esta Conferencia ha tenido que reunirse para discutir las cosas, en condiciones que no tienen precedentes en la historia. Todos los ojos están vueltos hacia ella; y, lo que es peor, todos los oídos están pegados a la cerradura de la puerta. Los oídos del enemigo se estremecen de júbilo cuando notan que hay alguna vacilación.

"No pasa un día sin que se levante alguna falsa noticia. Sin embargo, no pasa un día sin que, en nuestras silenciosas deliberaciones, no nos demos cuenta de que nos vamos acercando hacia el resultado.

"Que la opinión pública espere unos pocos días, y estará entonces en condiciones de pronunciarse sobre hechos, y no sobre rumores".

LOS PROBLEMAS ECONOMICOS DE LA PAZ

PARA INVESTIGAR ACERCA DE LAS CONDICIONES DE LA ALIMENTACION EN LAS POTENCIAS CENTRALES

WASHINGTON, 6.—Las facultades universitarias de las Potencias Centrales han invitado a una comisión de médicos neutrales para que investiguen acerca de las condiciones de la alimentación en Alemania y Austria.

El Departamento de Estado ha sido notificado al respecto que Noruega envía desde Cristianía al doctor Brandt a quien los comisarios elijieron representante de las organizaciones neutrales.

LOS PROBLEMAS SOCIALES

LA DEFENSA DEL EX-EMPERADOR DE ALEMANIA

Nuevas declaraciones de von Helfferich

BERLIN, 6.—Helfferich, en su libro de la Historia de antes de la Guerra, dice que el Kaiser, en Agosto de 1914, en una conversación, puso a Dios como testigo de los pacíficos deseos que lo habían inspirado durante todo su Gobierno.

El Kaiser recordó el engaño en que cayó acerca de las pacíficas intenciones de Rusia e Inglaterra con ocasión de la visita que en 1913 hicieran a Berlín el Czar y el Rey de Inglaterra.

"No podía convencerse que todas las seguridades de amistad que se le brindaban eran fingidas y sufrió una gran decepción cuando se convenció que sus huéspedes, bajo su propio techo estaban ya complotando contra Alemania. Dándose cuenta desde el primer instante de la gravedad de la situación, se dirigió a sus conciencias e imploró del Czar y del Rey de Inglaterra que salvarán al mundo de una calamidad como lo sería una guerra.

Trató de limitar las posibilidades de la guerra ejerciendo presión sobre Francisco José e implorando al Czar, hastaa el último momento, que detuviera la movilización rusa, la que traería por consecuencia la de Alemania, de modo que se hizo todo lo posible antes que el Kaiser tomara la pluma para firmar la órden de movilización."

Helfferich agrega que el Kaiser había declarado que, en caso de que Alemania saliera victoriosa de la guerra, su mayor deseo sería una cooperación pacífica de todos los pueblos del continente europeo, lo que había sido imposible hasta entonces a causa de la rivalidad franco Alemana, pero el soberano esperaba que después de la guerra, Francia consideraría el honor de la revancha satisfecho y que podía quedar establecida una base honorable para la cooperación de esos dos grandes países de Europa.

"Este es el hombre, agrega Helfferich, a quien nuestros enemigos y, peor aún, el pueblo de su misma sangre, quiere dejar marcado con el estigma de ser responsable de esta sangrienta guerra, de ser un conquistador y un opresor. Estoy plenamente convencido entonces, que se desconoce al ex-Emperador Guillermo y a sus deseos de brindar la paz a Alemania y al mundo entero."

LA AMERICA LATINA ANTE LA PAZ

LO QUE DICE LA PROPOSICION BOLIVIANA SOBRE TACNA Y ARICA

WASHINGTON, 6.—La proposición presentada por Bolivia para que se le conceda el territorio de Tacna y Arica, contra pago de 10 millones de pesos a Chile y el Perú, dice que si esos territorios le fueran concedidos, no habría una frontera común entre Chile y el Perú, y se habría dado un gran paso hacia el restablecimiento de una paz permanente en el continente americano.

En los círculos diplomáticos se dice que Bolivia no esperaba que este asunto fuera tratado por la Conferencia de París; y que el propósito al presentarlo era el de hacer que fuera conocido por todas las potencias.

Sin embargo, los funcionarios bolivianos al parecer creen que si se forma la Liga de las Naciones, será este asunto apropiado para ser decidido por la Liga.

LA REVOLUCION CENTRO-EUROPEA

LAS ACTIVIDADES DEL SOVIET EN BAVIERA

MUNICH 6.— En un discurso pronunciado en una reunión del Consejo Central convocada ayer, el doctor Wadler declaró que la tarea que debía emprenderse en los próximos días era la abolición de los partidos y la proclamación de la huelga general de todo el proletariado, la que debería producirse en conección con el movimiento de los proletariados rusos y húngaros. Esta declaración fué aplaudida con entusiasmo.

Niekisch, presidente del Consejo declaró que el proletariado del norte de Baviera deseaba separarse completamente de los capitalistas de la misma región y agregó que la proclamación del Soviet Bávaro tendría probablemente repercusión en toda Alemania y podía ser la señal del estallido de la revolución en todo el mundo.

EN DEFENSA DEL EX-EMPERADOR GUILLERMO DE HOHENZOLLERN

BERLIN 6.— Karl Helfferich ha presentado una enérgica defensa del ex-Emperador Guillermo de Hohenzollern, acerca de los cargos que se le hacen sobre la responsabilidad que le atañe en la guerra mundial, en un libro titulado "Historia de antes de la Guerra", que ha aparecido hace quince días.

En su defensa el ex-Ministro de Hacienda hace un vivo retrato del Emperador, consigna las protesta de su inocencia y de la tristeza que demostró al estallar la guerra, en una conversación que sostuvo con él el 28 de Agosto de 1914.

EL NUEVO MINISTERIO HUNGARO

PARIS 6.— Comunican de Budapest que el Sábado quedó reconstituído el gabinete húngaro con Garbas, premier; Bela Kun, Ministro de Guerra y Relaciones Exteriores; Boern, asistente al Ministerio de Guerra; Kunel, Ministro de Educación y Varga, Ministro de Protección social.

EL GENERAL SMUTS LLEGA A BUDAPEST

LONDRES 6. — El general Smuts, enviado especial de la Entente para investigar acerca de la situación de Hungría llegó el Viernes a Budapest.

Lo que el conde Karolyi

PIENSA DEL ACTUAL GOBIERNO HUNGARO

VIENA, 6.— Comentando el conde Karolyi la obra del Gobierno comunista que sucedió al que él presidía en Hungría, dijo lo siguiente, según la anuncia un despacho de Budapest:

"Yo esperaba un Gobierno socialista, y no uno comunista; y no tenía idea de que pudiera llegarse a semejantes extremos, como la nacionalización de la propiedad".

Mientras que algunos húngaros consideran loco a Karolyi, otros creen que es un patriota, y otros dicen que es un aristócrata que quiere aparecer como socialista.

Los austriacos del antiguo régimen nunca han olvidado la deserción de los húngaros en las batallas finales del frente italiano, y cargan la responsabilidad sobre el conde Karolyi, diciendo que con esto él esperaba obtener un tratamiento favorable de parte de los aliados. Dicen también que el conde ha trabajado en lo posible por evitar el desmembramiento de Hungría.

SE PIDE EL RESTABLECIMIENTO DE RELACIONES ENTRE EL SOVIET DE MUNICH CON LAS REPUBLICAS DE RUSIA Y HUNGRIA

AUGSBURG, 6.— El Consejo de Obreros y Soldados ha pedido al Consejo Central de Munich que se establezca la conexión con las Repúblicas del Soviet de Rusia y de Hungría.

El Consejo decidió también que se comenzara ayer en la mañana la huelga general de todas las industrias en Augsburg.

COMBATES CON UNA PARTIDA DE MAXIMAILSTAS EN STUTTGARD

STUTTGARD, 6.— Los soldados del Gobierno derrotaron a una partida de 400 maximalistas que se habían atrincherado en las colinas situadas entre Wangen y Guisburg, donde se habían colocado ametralladoras. Las tropas del Gobierno usaron de artillería.

SE HABRIA PROCLAMADO LA REPUBLICA DEL SOVIET EN MUNICH

SPA, 6.— Erzberger ha recibido un despacho inalámbrico, que anuncia que la República del Soviet ha sido proclamada en Munich a las 18 del Viernes.

"ALEMANIA NO ES UNA REPUBLICA SOCIALISTA"

Declaraciones del Presidente Ebert

ZURICH, 6.— Entrevistado el Presidente de la República alemana, Federico Ebert, por el corresponsal de un diario de París, dijo:

"Alemania no es una República socialista, porque la mayoría del pueblo no está compuesta de socialistas.

Alemania es una República progresista, porque la mayoría del pueblo desea una fuerte política progresista.

"La situación de Alemania es muy seria. Nos encontramos frente a toda clase de dificultades. Nuestra vida industrial se ha derrumbado por completo, y sin ayuda, Alemania jamás podrá recuperarse.

"El número de desocupados aumenta sin cesar, y esto es la causa más seria de las agitaciones políticas.

"Aunque se nos crean muchas dificultades en la lucha contra el maximalismo, nosotros continuaremos en nuestro deber de combatirlo".

TROPAS COMPLICADAS EN PROPOSITOS DE REVUELTA EN ALEMANIA

BERLIN, 6.— Recientemente se han hecho en diversas ciudades algunos intentos para inducir a las tropas a tomar parte en las revueltas verificadas con el propósito de derribar al Gobierno, disolver a la Asamblea Nacional, y proclamar la República del Soviet.

Los miembros del Gobierno creen que el 4.o Cuerpo de Ejército de Magdeburgo, y los cuerpos 21 y 16 están implicados principalmente.

Sin embargo, como el Gobierno está al cabo de estos proyectos, ha tomado todas las medidas necesarias para suprimir enérgicamente todo intento de revuelta.

LA HUELGAS EN ALEMANIA

COLONIA, 6.—El Viernes no se ha producido ningún mejoramiento en la situación industral del distrito de Ruhr.

En Muelheim todas las fábricas están cerradas y los trabajadores en huelga solicitando aumento de salarios. En Bochum no hay ni gas ni electricidad debido a la huelga de los obreros de las minas de carbón, la que se presenta con caracteres muy serios en el distrito de Essen. Continúan declarándose en huelga nuevos obreros en Muelheim y Bottrop.

El Gobierno trata de combatir el movimiento por medio de la propaganda.

EL MAXIMALISMO NO INVADIRA A ALEMANIA

Lo que dice el profesor Delbrueck

BERLIN, 6.—El profesor Delbrueck, de la Universidad de Berlín, opina que no hay peligro de que el maximalismo invada a Alemania.

Discutiendo la situación de Alemania expresó su opinión de que Alemania y Polonia se unirían contra el maximalismo si este llegaba a constituir una seria amenaza.

MUNICIPALIZACION DE LOS CARROS URBANOS EN MAGDEBURG

MAGDEBURG, 6.—El Consejo Municipal de la ciudad resolvió municipalizar las líneas de carros urbanos, que durante el año de 1918, pagaron un dividendo de 10 por ciento, haciendo efectiva esa medida el 1.o de Julio.

LOS NUEVOS ESTADOS LIBRES

El envío de las tropas polacas a su patria

Informe del mariscal Foch

PARIS 6.— Se anuncia oficialmente que los arreglos referentes al desembarco de las tropas polacas en Danzig y el aprovechamiento de otras líneas de transportes propuestas por los alemanes han quedado solucionados a entera satisfacción de las aliados.

Una comunicación enviada desde Spa a los Gobiernos aliados, por el mariscal Foch y fechada el 4 del presente, a las 10 y media de la noche, después de haber conferenciado con los delegados alemanes, está concebida en la siguiente forma:

"En conformidad a la decisión de los Gobiernos aliados y asociados y de los derechos que resultan para los aliados del Convenio de Armisticio firmado el 11 de Noviembre, el desembarco en Danzig de las tropas polacas que se encuentran ahora en Francia pueden siempre efectuarse.

"Además con el objeto de apresurar la llegada de esas tropas a Polonia, se ha resuelto hacer uso de otras vías de transportes propuestas por el Gobierno alemán.

"Estos arreglos són del todo conforme a los deseos manifestados por los Gobiernos aliados y asociados. —Firmado: Foch."

PADEREWSKI LLEGA A PARIS

PARIS, 6.—El Presidente Paderewski llegó a París acompañado por M. Josep Noulens, miembro de la misión inter-aliada en Polonia.

Ambos estadistas fueron recibidos por el general polaco Haller, y por una gran muchedumbre que los aclamó y arrojó flores a su paso.

EL PASO DE LAS TROPAS POLACAS POR ALEMANIA

COPENHAGUE, 6. — Según la versión alemana del convenio a que se llegó en Spa con respecto a las tropas polacas del general Haller, el mariscal Foch habría prometido recomendar a los británicos que dieran libertad a los buques que recorren la costa de Alemania, durante el paso de las tropas polacas por el territorio aleman.

Después de ofrecer varios caminos para que se efectuara el recorrido, los alemanes garantizaron la completa seguridad de esos caminos y, por otra parte se tomaron medidas para que las tropas transportadas no causaran ningún desórden en las poblaciones.

LA SITUACION EN RUSIA

ATROCIDADES DE QUE SE ACUSA A LOS MAXIMALISTAS RUSOS

LONDRES, 6.— Antes de que las fuerzas del almirante Kolchak se apoderaran de Ossa, que está situada a 40 millas al suroeste de Perm, los maximalistas habían devastado por completo la ciudad, según lo aseveran despachos oficiales llegados de Perm.

Las personas pertenecientes a las clases educadas han sido asesinadas. Dos mil habitantes fueron fusilados.

LA SITUACION EN EL NORTE DE RUSIA

Información oficial

LONDRES, 6.—Una información oficial publicada anoche, acerca de las operaciones en los frentes de Mourmansk y Arcángel, dice:

"El general Maynard ha decidido una acción enérgica, para hacer frente a la situación que ha causado ansiedad.

"A 120 millas al sur de Mourmansk, los refuerzos de infantería de marina están siendo llevados con rapidez por la línea del ferrocarril; y se espera que sofoquen la tendencia revoltosa notada entre los finlandeses que forman parte de las fuerzas del general Maynard. Se cree que el objetivo de los finlandeses era el de reunirse más tarde con los maximalistas.

"La situación en el frente de Arcángel no ha cambiado. Los maximalistas no han vuelto a atacar después de sus recientes desastrozos fracasos."

DERROTA DE LOS MAXIMALISTAS EN ARCANGEL

ARCANGEL, 6.— Los aliados, y principalmente los anglo-rusos que operan en el sector de Sredmekhrenga, han infligido una derrota a las grandes partidas maximalistas que atacaron en la tarde de ayer.

El enemigo cargó contra los fortines aliados. Los montones de cadáveres que se encontraban en la mañana de hoy, indicaban las fuertes pérdidas sufridas por el enemigo.

LOS MAXIMALISTAS SE RETIRAN EN EL FRENTE DE PSKOV

COPENHAGUE, 6.— El ejército estoniano informa que el enemigo se encuentra en completa retirada en el frente de Pskov. Un ataque maximalista contra Narva ha sido rechazado.

EN EL FRENTE DE ARCANJEL

ARCANJEL, 6.—Comunican que el Viernes, aparentemente, los maximalistas estaban retirando algunas tropas de Bolsiozerki, al sur de Arcanjel, donde se desarrolla una actividad de patrullas favorable a los aliados.

El tiempo comienza a favorecer a los aliados en el territorio cerca de Obozerskaya, pues sólo es cuestión de algunas semanas para que la navegación sea posible para los monitores y cañoneras aliados.

AUXILIOS A LOS LITUANOS

BERNA, 6.—El Comité internacional de aprovisionamientos para Lituania, en que figura la condesa Turcqybouicz ha sacado de los depósitos de la Cruz Roja norteamericana en Suiza una gran cantidad de ropa y medicinas.

LA MUERTE DEL EX-CZAR

LONDRES, 6.—Un mensaje inalámbrico de Moscow anuncia que el

SECCION SANITACION

Calefacción Central POR AGUA CALIENTE Vapor o Gas

Pedir especificaciones y propuestas a Morrison & Co.

MORRISON & Co. AHUMADA 65-67-77 Casilla 212-Santiago

Lotería Nacional Argentina

Los billetes, enteros o quintos, deben solicitarse a la afortunada y acreditada

Casa E. Turri GALERIA GUEMES Buenos Aires

Premio mayor, fecha y precio, libre de gastos, de los próximos sorteos:

$ 100,000 arg. DIA 15 DE ABRIL Billete ENTERO, a $ 25 arg., $ 60 chilenos o 55 francos; Cada QUINTO a $ 5 arg., $ 15 chilenos o 14 francos.

$ 80,000 arg. DIAS 23 Y 30 DE ABRIL Billete ENTERO a $ 20 arg., $ 50 chilenos o 41 francos. Cada QUINTO a $ 5 arg., $ 12 chilenos u 11 francos.

DE NORTE AMERICA

(DE NUESTRO CORRESPONSAL, POR CABLE)

La Misión Yáñez

NUEVA YOR, 6 — La Misión Financiera y Comercial que preside el senador don Eliodoro Yáñez, es esperada el 7 del corriente en Nueva Orleans.

Al Congreso de la Prensa Asociada

El 9 del actual llegará a esta ciudad el periodista don Carlos Silva Vildósola, para concurrir al Congreso de la Prensa Asociada, próximo a verificarse.

La travesía aérea del Atlántico

Un gran interés ha despertado en el público norteamericano el proyecto de atravesar el Océano Atlántico en aeroplano.

La empresa de los grandes balnearios de Atlantic City, ha ofrecido 50,000 dólares al aviador que use esa playa como punto de partida o de aterrizaje en el viaje transatlántico.

La cuestión de Tacna y Arica

La revista de Reforma Social ha publicado un segundo artículo del señor Jacinto López, relativo a la cuestión de Tacna y Arica, y que contiene duros ataques a nuestro país.

Manganeso ecuatoriano

Han principiado a llegar a este mercado minerales de manganeso obtenidos en las ricas minas descubiertas hace algún tiempo en el Ecuador.

Estos minerales contienen un cincuenta y tres por ciento de manganeso, y sólo indicios de fósforo.

El pequeño costo de la producción permitirá a la empresa explotadora competir ventajosamente con las de otros países.

Contra el maximalismo

Con el fin de impedir el avance del maximalismo, se ha presentado a la Legislatura de Ohio un proyecto de ley para castigar los delitos de "sindicalismo criminal", entendiéndose por esto la doctrina que aconseja recurrir al sabotage, la violencia y métodos ilegales de terrorismo para conseguir reformas industriales o políticas.

En el proyecto se señalan penas de 5,000 dólares y 10 años de presidio para los individuos que se hagan reos de delitos de esa especie.

El dueño, agente, administrador o portero del edificio o lugar en que se permita la celebración de asambleas de personas adherentes al "sindicalismo criminal", serán penados con 500 dólares de multa y un año de cárcel.

Se espera que esta ley será imitada por otros estados, a fin de reprimir las actividades anarquistas.

Con fines paralelos a los de la iniciativa a que se hace referencia, los industriales de Nueva Jersey han decidido dar trabajo únicamente a ciudadanos norteamericanos.

diario "Izvestia" ha publicado los documentos referentes al supuesto intento del Czar para fugarse de Ekaterinburg poco antes de su muerte.

Según esos documentos, una carta firmada "Los oficiales", habría contenido el plan completo de la evasión, mientras que en otros documentos se encontraría la respuesta del ex-monarca.

Como comentario, el "Izvestia" agrega: "Este intento fracasó bajo el último Gobierno de Rusia, y cayó víctima de su fracasada tentativa de evasión.

LA ESTABILIDAD DEL GOBIERNO DE OMSK

PARIS, 6.—Según informaciones suministradas por la comisión rusa que se encuentra en esta ciudad, Kolchak y el Gobierno de Omsk estarían adquiriendo cada día mayor poder y estabilidad.

El embajador de Rusia en Estados Unidos, Bakhmeteff declaró que Kolchak y sus asociados trabajaban para unir nuevamente a Rusia.

Unos despachos procedentes de Perm demuestran que la población de los territorios recientemente arrebatados a los maximalistas está curada de esas ideas y apoya ahora lealmente al Gobierno de Kolchak.

A pesar de los informes de que los socialistas revolucionarios, de que Siberia se unirán a los maximalistas, la Comisión rusa ha recibido una declaración, firmada por prominentes socialistas revolucionarios de Ekaterinburg, de Omsk y de otras ciudades, desmintiendo esos informes y agregando que sólo los extremistas se han unido a los maximalistas, lo que hace parecer que todo el partido ha abandonado a Kolchak.

INFORMACIONES GENERALES

DESGRACIA AEREA

TREVES 6.—Mientras una escuadrilla aérea volaba a una altura de cinco mil piés, dos aeroplanos chocaron causando la muerte a cuatro aviadores norteamericanos.

Un tercer aparato fué alcanzado por los aeroplanos en su caída y hubo de aterrizar con su piloto y su observador heridos.

ESPAÑA

MADRID 6.— **La Real Academia Española.** — Se ha anunciado que la Real Academia Española, ha decidido crear una Academia Correspondiente para las Filipinas.

MADRID, 6. — **Solución de los conflictos obreros.** — Continúa afirmándose que en la próxima semana quedarán solucionados los conflictos obreros.

El Gobernador de Barcelona ha manifestado que los conflictos obreros, que subsistían en estos últimos días, se hallan en vía de solución.

Los persistentes rumores de una nueva huelga general se atribuyen a los republicanos que perseguirían el fin de entorpecer la obra del actual gobierno.

SAN SALVADOR

SAN SALVADOR, 6.— El Sábado se declaró la huelga entre los empleados del ferrocarril de las aduanas y de los muelles en Corinto.

Se dice que este movimiento obedece a la negativa del Gobierno para aprobar las nuevas tarifas.

ESTADOS UNIDOS

NUEVA YORK 6.— **Oro para la América del Sur.** — Se han embarcado 550.000 dólares en oro para la América del Sur.

BRASIL

RIO DE JANEIRO 6.— **La campaña presidencial.** — Telegrafían de Sao Paulo que se hizo una brillante recepción al candidato señor Ruy Barbosa.

Un grupo de exaltados destruyó el letrero indicativo de la candidatura Pessoa. La policía ha tomado precauciones para impedir las represalias.

El señor Barbosa dió una conferencia, en que hizo una crítica severa de la gestión diplomática de los señores Lauro Muller y Domicio da Gama, acusando al primero de germanófilo, y al segundo de sugetarse a la influencia de los Estados Unidos, con perjuicio de la soberanía del Brasil.

Al hablar de las intrigas que vienen circulando sobre su actitud, acusándolo de favorecer la política de Gran Bretaña, el señor Barbosa declaró que no trabajaba sino por su patria.

Regreso de la Comisión para compra de armamentos. — Regresarán de Norte América los miembros de la Comisión brasileña, que fueron a comprar armamentos.

El vapor "Gelria". — El comandante del vapor "Gelria" ha informado por telegrafía inalámbrica que el estado sanitario del barco es excelente.

Regreso del señor Ruy Barbosa.— Ha regresado de Sao Paulo el señor Ruy Barbosa.

Fué felicitado en la estación por una multitud que lo aclamó y siguió, pasando por la Avenida Río Branco, entre grandes aclamaciones.

Varios oradores populares aclamaron al ilustre hombre público.

Río de Janeiro, 6.—**Fallecimiento de un diputado.**—Ha dejado de existir el señor Antonio Martins, diputado federal por Minas Geraes.

URUGUAY

MONTEVIDEO 6.— **El "Newcastle".** — Procedente de Río de Janeiro llegó al crucero británico "Newcastle".

Montevideo, 6.—**Los atletas chilenos.**—Invitados oficialmente, los atletas chilenos concurrieron al field del Parque Central para presenciar los partidos del campeonato suramericano de football.

Se produjo un empate sin goals en el primer partido, resultado que causó sorpresa y se atribuye a la mala constitución de la línea de forwards, en la que faltaban los hermanos Escarone, suspendidos por la Comisión Nacional.

En el mismo field, el Club Peñarol venció al Universal por cinco goals contra cero.

PERU

Lima 6.—**Las actividades antiperuanas en Iquique.**—Una información publicada por el diario "El tiempo" dice que, debido a un amistoso requerimiento de Inglaterra, han cesado las hostilidades contra los peruanos en Iquique.

De incógnito.—Se halla de incógnito en esta capital, el señor Luis Osorio Moscoso, duque de Montemar.

Protocolos celebrados por Chile.—Reina gran expectativa por oir la conferencia anunciada para hoy por el señor Carlos Wiesse y que versará sobre los protocolos secretos celebrados por Chile.

Fallecimiento.—Ha fallecido el señor Nestor Zanudo.

ARGENTINA

Disensiones en el partido colorado. Aunque no ha transcendido al público, se libra una reñida lucha entre batllistas y vieristas, porque los primeros son partidarios de que se proceda en seguida a la elección de nuevas autoridades del partido colorado, mientras que los vieristas pugnan porque la elección no se realice hasta después de los comicios nacionales de Noviembre.

Los partidarios de uno y otro hacen activa campaña entre los delegados de aquellas autoridades.

El estado sanitario de la ciudad. —El Consejo de Higiene repite las seguridades de que no existe peligro de que la peste bubónica invada la ciudad.

No obstante esto, los laboratorios oficiales preparan serum, para el caso de que fuera necesario.

Consecuencias de un duelo. — El juez de instrucción, doctor Minelli, dictó orden de prisión contra los señores Raúl Mendilaharsu, Roberto Pietracaprina, Mario Ferreira, José Alonso y Serafín Cordero, acusados los dos primeros de ser los actores de un lance caballeresco recientemente realizado, y los restantes, de haber intervenido como padrinos y directores del duelo.

Dichas personas fueron aprehendidas anoche por la policía.

El doctor Minelli se propone además solicitar de la Cámara de Diputados el desafuero del presidente de la misma, señor César Miranda, y del representante señor Amador Sánchez, que también intervinieron en el duelo, con el carácter de padrinos.

Miembro correspondiente de la Academia de Historia de Madrid.—La Real Academia de Historia de Madrid ha designado miembro correspondiente en el Uruguay al señor Mario F. Espalter.

Presidente de la Federación Rural. —El Consejo directivo de la Federación Rural designó presidente de la institución al señor Alejandro Victorica.

BUENOS AIRES, 6. — **La oficialización del cabotaje.** — Los armadores de embarcaciones de cabotaje tienen hasta mañana para iniciar las operaciones de sus buques de acuerdo con el decreto presidencial de 28 de Marzo. El Gobierno amenaza a los armadores con prohibirles el uso de la bandera argentina y clausurar las agencias de navegación en caso de no darse cumplimiento al decreto.

En una reunión celebrada anoche, los propietarios resolvieron rehusar aceptar las disposiciones del decreto y enviaron una larga nota al Ministro de Hacienda solicitando la interpretación de algunas cláusulas.

Con referencia a la amenaza de prohibirles el uso de la bandera argentina si no dan cumplimiento el Lunes al decreto, sostienen que la Ley no permite esa prohibición, y en cambio autoriza a los dueños de embarcaciones hacerlas o no hacerlas navegar, según sean sus deseos. "Si Ud. reconoce el derecho que asiste a los obreros para declararse en huelga, declaran ellos, tendrá que reconocer que tenemos el derecho de no navegar en condiciones ruinosas".

BUENOS AIRES, 6. — **Conferencia en el Ateneo.** — El señor Alberto Romero dará el 11 del presente una conferencia en el Ateneo hispano-americano, disertando sobre la actitud de la juventud chilena ante la situación de la paz americana. El conferencista será presentado por el señor Alberto del Solar.

Proclamación de legisladores. —En la Cámara de Diputados se efectuó la proclamación del senador electo señor Vicente Gallo y de los diputados señores Federico Pinedo y José Casas.

Reapertura del mercado de frutas. —El mercado de frutas, clausurado a raíz del conflicto motivado por el boycott que decretaron los obreros, se reabrirá en la semana entrante, por haberse solucionado las dificultades pendientes.

Buenos Aires, 6.—**Don Pedro Felipe Iñiguez.**—En el vapor "Re Vittorio" llegó de Europa hace cuatro días el diputado chileno don Pedro Felipe Iñiguez.

Mañana seguirá viaje a Chile.

VALPARAISO

La Cámara Americana de Comercio

SE ESTABLECERA EN VALPARAISO

SUS PROPOSITOS EN ORDEN A FOMENTAR EL INTERCAMBIO COMERCIAL ENTRE ESTADOS UNIDOS Y CHILE

Ultimamente se ha establecido en Valparaíso, la Cámara Norteamericana de Comercio, habiendo establecido sus oficinas en la calle Prat número 271.

Hemos tenido oportunidad de conversar con algunos dirigentes de esta institución, pertenecientes todos al alto comercio norteamericano, quienes nos han expresado que esta nueva institución habrá de ocuparse, especialmente, de estudiar la forma de educar y preparar, tanto al importador como al exportador, a satisfacer las demandas del comercio en forma tal, que se logre evitar en el futuro cualquier malentendido respecto a los pedidos, manera de embalaje, forma de venta y calidad de las mercaderías.

Especial interés, — nos han dicho, — se propone desarrollar la Cámara Norteamericana, para ponerse en situación de dar cuantos informes se soliciten respecto a la seriedad comercial y solvencia de los importadores como de los exportadores que estén interesados en el intercambio comercial entre Chile y Estados Unidos.

Con la formación de esta Cámara Norteamericana de Comercio, mucho va a poder hacerse para desvirtuar algunas ideas prevalentes en ciertos gremios del comercio de Chile, respecto a las mercaderías norteamericanas y a los métodos usados por las casas exportadoras, para la venta de las mismas. Es indudable que los manufactureros norteamericanos están hoy, como lo han estado hace ya largo tiempo, preparados para despachar correctamente sus mercaderías; es también un hecho conocido que se manufacturan en los Estados Unidos mercaderías de calidad igual, quizá mejor que las similares que el comercio de Chile conoce y que ha venido importando de otros países.

Y si se han producido malentendidos sobre sus calidades, — nos han dicho, — nos atrevemos a creer que ellos han sido causados porque, en ocasiones, el importador no atina a elegir sus pedidos por muestrarios, o a que el exportador americano, o su representante, creen de su deber llamar la atención del comprador sobre ciertas ventajas en mercaderías cuyas cualidades aún no son apreciadas aquí. Pero este último hecho en sí no revela mala práctica o intención alguna tendiente a causar perjuicios al comerciante. Al ser puesta tal mercadería en el mercado, sucede que no encuentra la inmediata aceptación del público, el que está acostumbrado a una calidad diferente, aunque fuese a mayor precio. Este desaliento lo manifiesta el importador en hacer responsable de su fracaso a la mala calidad del artículo pedido, sin tener en cuenta que la razón está en que no ha sabido acostumbrar a su clientela al cambio.

El comercio norteamericano viene preparándose para facilitar su mercadería a los compradores extranjeros bajo las mismas condiciones de crédito acostumbradas antes por otros exportadores extranjeros a la América del Sur; pero debe esperar, para así hacerlo, a que las instituciones de crédito ya establecidas, tanto norteamericanas en Estados Unidos, como suramericanas en América del Sur, estén en situación de poder suministrarle los datos precisos sobre la solvencia y seriedad de las respectivas firmas interesadas en este intercambio, de manera de facilitar a las instituciones comerciales y bancarias la negociación de los documentos que de tal intercambio se desprenden.

En lo que se relaciona con la República de Chile, es indudable que con la creación de la Cámara Norteamericana de Comercio ya se demuestra la buena intención y decisión del comercio norteamericano para suplir la demanda que pueda corresponderle en estos mercados, poniéndose de acuerdo con las costumbres del país. Ya se ha ocupado la Cámara en pedir, para este objeto, los informes, tanto de los cónsules norteamericanos en Chile, como de los cónsules chilenos en Estados Unidos, acerca de cuántos malentendidos comerciales han llegado a su conocimiento; la Cámara Norteamericana de Comercio se ocupará de estudiar cada caso detenidamente, y buscará la manera de dar los consejos necesarios a quienes corresponda, para evitar malentendidos similares en lo futuro.

Pueden, pues, por lo tanto — terminaron nuestros informantes, —los comerciantes chilenos, contar desde ahora con la cooperación que está lisa a prestarles en cualquier momento, la Cámara Norteamericana de Comercio, calle Prat número 271, en Valparaíso, la que desde hoy se pone a disposición de cuantos quieran ocuparla en el desempeño de las funciones para que ha sido formada.

Informaciones del país

TACNA

(De nuestro corresponsal por telégrafo)

ARICA.— **Inscripción de extranjeros.**— El Cónsul de España, don Miguel Casanovas vino de Tacna y procedió a inscribir a todos los españoles residentes en, nuevos registros Se asegura que todos los consulados, procederán en igual forma.

TARAPACA

(De nuestro corresponsal, por telégrafo)

IQUIQUE.—**El vapor "Limarí".** —A medio día de hoy fondeó en este puerto el vapor "Limarí".

El Intendente de la provincia, señor Recaredo Amengual, acompañado de las demás autoridades civiles y de los jefes de la guarnición militar, se trasladó a bordo con el objeto de saludar a su capitán y oficialidad.

Al desembarcar los pasajeros en el muelle, la banda dle Regimiento Carampangue ejecutó un breve programa musical.

Jubilación de una educacionista.— El Supremo Gobierno ha concedido la jubilación a la antigua y prestigiosa educacionista, señora Natividad Núñez de Méndez, que desempeñaba el puesto de directora de la Escuela Superior de Niñas N.o 13 de esta ciudad.

En su reemplazo ha sido nombrada la señorita Crisanta Pérez Ortiz, directora de una escuela elemental de Antofagasta.

ANTOFAGASTA

(De nuestro corresponsal por telégrafo)

ANTOFAGASTA, 6.—**Viajeros.** —Se encuentran en ésta los señores Guillermo Pérez de Arce y Alberto Zavala V., Director y Gerente de "El Mercurio" y de "LA NACION" de Santiago, respectivamente. Han sido muy atendidos.

El 5 de Abril.—La Liga Patriótica Militar conmemoró el 5 de Abril con una hermosa velada.

Explicó el significado de la gloriosa fecha el señor Belisario Salinas, en una interesante conferencia.

Obras del puerto.—Ha sido muy bien recibida la noticia de que dentro de poco se iniciarán las obras del puerto.

Instrucción.—El crecido número de alumnos que se han matriculado en las escuelas hace necesario dotar a dichos establecimientos de locales apropiados.

Agente del Banco Chile.—Se dirigió a Santiago el agente del Banco de Chile, don Julio Dahl.

Chuquicamata.— Se habla de que Chuquicamata reanudará sus faenas y triplicará su producción.

Crisis comercial. — Continúa agravándose la crisis comercial.

Han quebrado varias firmas.

CAUTIN

IMPERIAL.— **Fallecimiento.**— A la 1 de la madrugada de hoy falleció repentinamente el respetable vecino de esta localidad, señor Juan de D. Alister.

Sus funerales tendrán lugar el Martes, a las 9 horas.

El vecindario y numerosas de sus relaciones de esta ciudad y de otros puntos vecinos, han manifestado su condolencia a la familia por esta sensible desgracia.

ADICTOS MILITARES EN EL EXTRANJERO

Se ordena el regreso de varios de ellos

El Ministerio de Guerra ha dispuesto que regresen al país los Adictos Militares en Italia, Mayor don Enrique Bravo; en Austria, Mayor don Agustín Moreno; en Suiza, Capitán don Alberto Wiehmann; en España, Comandante D. Ricardo Irarrázaval Lira y Capitanes D. Gonzalo Ortúzar Bulnes; en Alemania, Mayor Novoa; en Colombia, Capitán Marín y en Japón, Comandante García Huidobro.

Además ha ordenado que el Adicto Militar a la Embajada en Washington, Comandante señor Alfredo Ewing, permanezca un año más en Estados Unidos.

Patronato Nacional de la Infancia

Movimiento habido en las once Gotas de Leche en el mes de Febrero de 1919

Existencia de niños del mes anterior, 2,602.

Números de niños inscritos en el mes, 286.

Total de niños asistidos, 2,852.

Número de niños retirados en el mes, 382.

Existencia de niños para el mes siguiente, 2,436.

Recetas despachadas en el mes, 2,935.

Inyecciones a luéticas, 243.

Número de litros de leche consumidos en el mes, 22,912.

Números de mamaderas recetadas en el mes, 148,007.

Número de niños vacunados y revacunados en el mes, 131.

Número de madres vacunadas en el mes, 36.

INSERCION

Por las Ferias

LA NACION de ayer da la relación de una reunión efectuada ayer en la Alcaldía, para tratar sobre el expendio de carnes y a la cual asistieron el Director de Subsistencias, el señor primer Alcalde, el regidor señor Escanilla, el jefe de la Policía Local, dos representantes del Gremio de Abasto, dos de la Sociedad Cortadores de Carne y dos representantes de ferias de animales.

La Feria del Matadero no estuvo representada.

Allí se habló de la irregularidad que significa la venta al peso de animales vivos, después de dos días de viaje por ferrocarril, a los cuales se les da agua y pasto antes del remate, aumentando con ello el peso del animal ficticiamente. Se reconoció que la feria que obraba así, era la del Matadero y los delegados de carnicerías expresaron que en esa feria existe un gran desorden, que todo marcha mal, que el estado de las romanas es pésimo, y que son descompuestas por los propios empleados, con el fin de adulterar los precios de venta.

Ahora bien, veamos lo que hay de cierto en estas aseveraciones tan audaces como inexactas. Los animales que se rematan los días Jueves en la Feria del Matadero, llegan al establecimiento por ferrocarril de diversos puntos del país y algunos muy lejanos, los días Miércoles y Jueves. Desembarcados de los carros son llevados a los corrales, en los cuales encuentran alimento y agua. Otros vendedores que traen sus animales de puntos más cercanos, prefieren en corrales que no tienen forraje ni agua.

La Feria hace muy bien en respetar los deseos e intereses de los vendedores y no se puede argüir que hay engaño para los compradores, pues éstos saben y ven si el ganado que van a comprar ha comido o bebido préviamente. Nada más natural que dar de beber a los animales que vienen escuálidos y sedientos después de algunos días de viaje y bien, los compradores de estos animales, no pueden decir que esto se hace con el objeto de engañar, aumentando ficticiamente su peso. Saben perfectamente bien el número de litros de agua que dichos animales han ingerido y por consiguiente el número de kilógramos que han aumentado de peso. Los compradores hacen, pues, muy mal en hacerse las víctimas inocentes. El establecimiento que cuenta con elementos para atender su clientela, dándole toda clase de garantías, ha procedido y procede siempre con la más absoluta corrección. El directorio y su presidente son personas muy conocidas y respetadas. Es por eso que las aseveraciones de que en la Feria existe gran desorden, que todo marcha mal y que las romanas son descompuestas por los propios empleados, son tan desprovistas de fundamento, que el señor primer Alcalde, el señor Director de Subsistencias y cuantas personas serias se interesen por estos problemas de higiene pública, podrán convencerse que esas recriminaciones tendientes a denigrar la Feria, son invenciones que no acertamos a comprender cómo han sido proferidas y que sólo se explican suponiendo ignorancia o mala fé.—**Un agricultor.**

CARLOS DUVAL

Corredor de la Bolsa de Comercio—Acciones, Bonos, Oro

Casilla 2266 --- Tel. 1812 --- BANDERA 57

Incubadoras "CONDOR"

En realización:
para 100 huevos, $ 100.
para 150 huevos, $ 150.

Solicítese catálogos y prospectos.

AUG. O. BOHME

Casilla 1168 — Teléfono 1796

7-D

LAS EPIDEMIAS Y LA MORTALIDAD

UNA ESTADISTICA MORTUORIA QUE HORRORIZA

El tifus, la neumonía y la tuberculosis

Deseosos de informar a nuestros lectores acerca del número de víctimas que han caído, con motivo de las epidemias que nos azotan desde el mes de Noviembre del año próximo pasado, nos acercamos últimamente a las oficinas de estadística del Cementerio General.

Allí fuimos atendidos por el Jefe de la estadística mortuoria, quien puso a nuestra disposición los libros respectivos y nos ilustró con algunas informaciones.

—Desearíamos conocer la mortalidad general registrada en sus archivos desde 1917—le insinuamos.

—Aquí está,—contesta el señor estadístico, recorriendo los folios de un libro.

Y nosotros anotamos las cifras que van en seguida, las que corresponden a los cadáveres sepultados en los cementerios: General, Católico y Disidente.

	Cadáveres
1917 — Enero	1966
" — Febrero	1219
" — Marzo	1178
1918 — Enero	1918
" — Febrero	1244
" — Marzo	1255
" — Noviembre	2897
" — Diciembre	3221
1919 — Enero	2642
" — Febrero	1719
" — Marzo	1296

La cifra de Marzo, es hasta el día 28—nos advierte el señor estadístico—y sólo están registrados los cadáveres del Cementerio General.

Ha sido el mes de Diciembre de 1918 el de mayor mortalidad y en ese mes tuvimos gran número de víctimas de la epidemia de grippe y otras tantas del tifus exantemático.

Luego empezó a desaparecer la grippe que tuvo en alarma a la población de Santiago, con justa razón, y esta epidemia cedió el campo a otra más grave aún, el tifus exantemático, que ha alcanzado a coger en sus garras a numerosas personas.

—¿Uds. notaron las primeras víctimas de la grippe?

—Sí,—nos contesta, revisando sus libros,—y sepultamos en Octubre de 1918 61 cadáveres por esta causa.

Desde Octubre hasta la fecha, el movimiento de cadáveres ha sido como sigue:

1918	Grippe	Tifus
Noviembre:		
Adultos	219	98
Párvulos	32	—
Diciembre:		
Adultos	213	246
Párvulos	74	5
1919 — Enero:		
Adultos	31	297
Párvulos	54	1
Febrero:		
Adultos	21	196
Párvulos	6	2

En Marzo, hasta el 28, el total de cadáveres sepultados ha sido de 176 en total.

—¿De modo que de Noviembre a Marzo la mortalidad por causa del tifus ha disminuído sensiblemente?—observamos.

—Las cifras lo dicen claro—contesta el señor estadístico, y continúa.

Pero no está en estas epidemias la mayor mortalidad.

Vean Uds. este otro cuadro que da las víctimas de la neumonía o pulmonía y de la tuberculosis—nos dice.

Y nosotros con horror tomamos las anotaciones que van en seguida.

1918	Adultos	Párvulos
Diciembre:		
Pulmonía	309	365
Tuberculosis	222	20
Noviembre:		
Pulmonía	562	370
Tuberculosis	193	10
1917 — Diciembre:		
Pulmonía	168	277
Tuberculosis	185	9
Noviembre:		
Pulmonía	148	294
Tuberculosis	172	9

Hemos tenido entonces dos epidemias terribles que, en unión del tifus y de la grippe, han estado azotando la población de Santiago.

Y bástenos la expresión de estas cifras para hacer ver la necesidad urgente de atender el estudio del problema sanitario de la capital.

OSCAR BEZANILLA
DENTISTA
Antisepsia completa. Trabajos rápidos, sólidos, modernos. Hora fija. Plaza Yungay. Libertad 666.

"DEJAD DE BEBER DIEZ DIAS Y CONTAD EL DINERO EN VUESTRO BOLSILLO".

Accesorios para Automóviles

Surtido completo de accesorios y respuestos para auto.

Neumáticos "Michelin" y "Vitalic".

Solicítese catálogo:

Casilla 1163 —Teléfono 1796 **Aug. O. Bohme**

7-D

MOTORES A GAS

casi nuevos y en perfecto estado, vendemos tres, por la cuarta parte de su valor.

Av. Club Hípico 1544

CASILLA 111-D — TELEFONO 158, Parque

Fabrica de Tejidos de Punto

ESTADO 26

PALETOES DE LANA TEJIDOS, ULTIMOS MODELOS

Pañuelos de lana, paletocitos, refajos, sombreros cardados, bufandas, polainas, trajecitos, jersey.

ENORME SURTIDO EN MEDIAS, CALCETINES, CAMISETAS DE LANA Y DE ALGODON.

Precios muy bajos 8-d

NEUMATICOS

"GOODYEAR"

880 x 135
820 x 135

para Hudson Super-Six.

Acabamos de recibir:

GRAHAM, ROWE & Co.

BANDERA 267

LA CASA DEL ODIO

HOY-Especial y Noche
Series 10 - 11 - 12

Hoy en día no somos nosotros los que hablamos del éxito de esta arrebatadora novela de misterio, es el público el que la aclama a gritos, y entre el murmullo de la sala se escucha: No hay como

PERLA WHITE Y ANTONIO MORENO

son los dos artistas nacidos el uno para el otro. Véalos usted hoy en

EL ALHAMBRA

Camino de Fuego — HAY EN LA VIDA CAMINOS DE ESPINAS, Y TAMBIEN LOS HAY DE ROSAS, PERO HAY OTRO QUE QUEMA, Y ES EL QUE NOS DARA A CONOCER. — **Mañana** — PATHE PARIS PRESENTANDO 5 ARTISTAS DE FAMA MUNDIAL

TEATROS

TEATRO DE LA COMEDIA. — Anoche estrenó la compañía argentina Quiroga - Rosich, la obra en tres actos del reputado autor señor José González Castillo, "El hijo del Agar".

Sin espacio para referirnos a esta pieza con la atención que se merece, nos limitamos a manifestar que su autor ha abordado un tema fuerte y escabroso, y lo ha hecho con talento, ajustándose a la realidad ruda de las situaciones que debía presentar, pero sin hacer descender la obra, en ningún momento a lo chabacano.

González Castillo es un autor que busca temas de acuerdo con sus ideas, ideas avanzadas, fustigadoras de prejuicios hondos y de sentires arraigados y pone al servicio de estas ideas todo el impulso de su espíritu ardoroso y batallador.

"El hijo del Agar" trata el tema de los hijos ilegítimos y del estigma oprobioso que cae sobre sus madres, muchas veces simples víctimas, y sobre esos hijos que no tienen otra culpa que haber nacido.

La interpretación de la obra fué sobresaliente. Camila Quiroga, trabajó poniendo en su rol toda la intensidad que requería. Rosich, Escarcela, la Barausse y Zama, actuaron con verdadero acierto.

Hoy se despide de Santiago la compañía. Ha estado trabajando en el Comedia, por espacio de mes y medio con creciente aceptación. El público ha seguido con simpatía la temporada y ha correspondido al esfuerzo del conjunto argentino.

Las obras elegidas para la despedida son en vermouth, la hermosa pieza de Masan Nordau "El derecho de amar"; en la nocturna la comedia de Martínez Cuitiño "Los Colombini".

TEATRO SANTIAGO. — La temporada que se inició tan desgraciadamente toma nuevo rumbo.

Pa hoy se anuncia: en vermouth estreno del juguete cómico - mímico a transformación "Noche agitada", y las "Escenas guatemaltecas"; en la nocturna se estrena el juguete cómico a transformación, titulado: Una bofetada benéfica" y el argumento de costumbres "Los gitanos", con cantos y bailes típicos. Además habrá un acto de diversiones, constituído por números nuevos.

TEATRO SAN MARTIN. — Para hoy anuncia el programa la última representación del vaudeville en tres actos "Mujeres de fuego".

Mañana Martes estreno del gracioso vaudeville de éxito "El hijo del comodoro".

DON GENARO EL FEO. — Mañana hace su debut en el teatro de la Comedia este artista excéntrico, que viene precedido de las mejores referencias. Actuará en compañía de un buen conjunto de variedades del cual forma parte el prestidigitador Calvetty, una tonadillera, etc.

Don Genaro el Feo, ha estado trabajando últimamente en Valparaíso en donde ha sido elogiado entusiastamente por su trabajo nuevo y variado.

COMPAÑIA LIRICA ITALIANA ADELINA AGOSTINELLI — El Viernes 11 del presente hará su debut en el teatro de la Comedia esta compañía de ópera procedente de los teatros de Buenos Aires.

Trae un buen conjunto de artistas formado por la soprano Adelina Agostinelli, elemento de excelentes facultades, María Viscardi y Virginia Cecciopp; mezzos - sopranos Adelina Rizzini y Aurelia Franceschini; tenores J. Fabri - Pasquini, Pedro Tabanelli, I. Díaz y Francisco Castronuovo; barítonos Marcello Urizar, A. Ferroni y A. Milli; bajos Antonio Nicolich y José Zonzini.

Maestro concertador y director, nuestro conocido, J. Mario la Mura.

Charla

HECTOR QUIROGA

Héctor Quiroga es el empresario de la Compañía argentina que nos visita. Es una simpática persona, saliéndose así del marco corriente de empresarios tercos, de los señores empresarios inarbodables. Es un hombre franco, talvez esa misma franqueza choca a veces. Es el tipo de los hombres que van lejos: un gran optimismo, una gran seguridad muy grande de sí, una conciencia muy exacta de lo que hace.

Desde la primera palabra que cruzamos nos agradó. Sabe ser el esposo de Camila Quiroga; y esto que al pronto parecerá una insolencia, es un elogio; ser el marido de una estrella, es uno de los roles difíciles de jugar en el teatro, pero de esos roles que no se juegan en el escenario sino entre bastidores. Como le preguntaràn un día a La Goya por qué no se casaba, respondió: "El día que encuentre un marido a quien no tengan que decirle: El Marido de Goya, me casaré. "Y es que en el teatro, y también en la vida burguesa, se ven muchos señores que no alcanzan más título que "El marido de la estrella tal". Pues no, Héctor Quiroga es él. Hábil y experto hombre de negocios al mismo tiempo que descollante actor cinematográfico, más de alguno de los lectores habrá tenido oportunidad de aplaudirlo en "Juan sin ropa". A más de su compañía es director-propietario de la "Empresa Cinematográfica Argentina Quiroga Benot Film", una de las más grandes de Buenos Aires.

—¡Hola, amigos! ¿Qué dicen? Pasen usetdes.

—Venimos a entrevistarlo.

—Muy bien. Pregunten, pregunten. Me alegro que hayan venido porque tengo varias cositas que decir, algunas de ellas me gustaría que las supiese el público.

—Vengan, esas cositas.

—Ya saldrán. Ya saldrán Uds. tiene la palabra.

—Tenían Uds. la idea, de venir a Chile?

—Sí, siempre lo pensábamos, pero no creíamos oportuna esta época.

—¿Pero acá no han tenido pérdidas?

No nos quejamos.

—En esta respuesta, Quiroga, reconocemos al empresario.

—No, no, amigos, vean... Voy a darles datos más precisos. En Valparaíso se hicieron 64 funciones, estrenamos 35 obras en mes y 15 días, con una entrada media diaria de mucho más de 2,000 pesos.

—De modo que los autores han cobrado sus 200 pesitos por día, a lo pobre eh? Todas obras argentinas.

—Sí, todas pertenecientes al teatro argentino, excepción hecha de tres: "El derecho de amar", "Adiós juventud" y "Renunciación".

—Una pregunta indiscreta. ¿Por qué estrenó "Renunciación" en Buenos Aires?

—Para demostrar con hechos que era posible el intercambio intelectual dentro del teatro.

—¿Y por qué no estrenaron más?

—Les diré. Ya por referencia de González Castillo y Eichelbaum había pedido obras de Barrios y Moock, luego en una entrevista que tuve con don Manuel Díaz de la Haza, entrevista en la que hablamos largamente de teatro chileno, le pdí y me remitió dos obras de Moock, obras que tenía la intención de estrenar, pero por lo avanzado de la estación, hubimos de clausurar la temporada.

—¿Y por qué no las estrenó aquí en Santiago o Valparaíso?

—Uds. comprenderán, veníamos a dar a conocer nuestro teatro traíamos un repertorio enorme, ya ven que a pesar de cambiar cartel noche a noche, nos vamos a quedar sin dar a conocer a varios autores de importancia.

—¿De modo que no fué por falta de voluntad, sino de tiempo?

—Sí. Además, ya se me había dicho que era "conveniente" pedir a varios autores que eran críticos de teatros, obras para estrenar, que ello nos ganaría simpatías tanto en la prensa como en el público. Yo he querido ser honrado; no hemos venido a comprar alabanzas, veníamos modestamente a presentar nuestro teatro, a que se nos juzgara imparcialmente, y para evitar comprometer a nadie a elogiarnos, resolví no poner ninguna. El hice bien, porque vean Uds., y esto díganlo porque es un detalle interesante. El día del estreno de "Renunciación" aquí en Santiago, la entrada de taquilla disminuyó a la cuarta parte, y ese día, talvez, el único de la temporada, no vinieron los críticos al teatro, no digo que hubiesen venido a ver la obra, ya que estaba hecha acá, pero, a lo menos a ver la interpretación que hacíamos de ella, por cortesía... Huelgan los comentarios.

—¿Y qué tal los trató la crítica porteña?

—O! Muy ecuánime; alabó y fustigó con mucha hidalguía, tratando respetuosamente el repertorio.

—¿Acaso aquí, en Santiago, considera Ud. que no fué respetuosa?

—No digo eso, no. Pero hubo de parte de cierta prensa un dejo mezquino.

—Pero...

—Aquí viene una de las cositas que quería decir. Ya "La Opinión" anticipándoseme, y sin mi autorización, publicó una especie de reportaje en el que ligeramente insinuaban algunos cargos míos en contra del señor Yáñez Silva. Yo no hago cargos, absolutamente; sólo doy mi modesta opinión.

Antes de salir de Buenos Aires nos habían dicho que tuviésemos cuidado con un señor que decían parecerse a Juan Pablo Echagüe, el prestigioso crítico de "La Nación" de Buenos Aires, un señor, nos decían, que era el más reputado crítico de arte, un señor para el cual había que usar guante blanco. Bueno. Al pedirles que me escuchen y publiquen todo esto que les digo, no se vayan a creer ni por un momento que obro movido por rencores, o que obra en mí el empresario perjudicado, dejo constancia que acá hemos hecho 75 funciones estrenado, 38 obras y hecho una media superior a 2,600 pesos por día. El público ha llenado nuestro teatro y nos ha premiado con sus aplausos, nos vamos muy agradecidos de Chile y de su público que no ha tomado en cuenta para nada los ataques del crítico...

—¿Entonces?

—En síntesis. El señor crítico, manifiestamente se ha presentado para nosotros y nuestro teatro como un enemigo intencionado.

—Señor Quiroga, mire Ud. que esto es muy grave.

—Por eso lo digo. Que más grave es aún que sin justificación posible, se trate de impedir la venida a Chile de compañías serias.

Somos vecinos, estamos a un paso de nuestra tierra, allí se leen las cosas que se escriben acá.

¿Qué opinión se formarn leyendo las crónicas del "Diario Ilustrado"?

El señor Yáñez Silva, aunque no fué aceptado en Buenos Aires su "Huracán", venía la obligación de tratar las obras y autores con más respeto, no quiero, decir que no criticara, pero haberlo hecho con más altura de miras. El como presidente de la Sociedad de Autores de Chile, tiene el deber le tender al acercamiento intelectual, pero en vez de hacer uso del guante blanco, se pone delantal, coge el machete y se ensaña dando golpes desatentados para despadazar obras que según veo no entiende. Como autor debía conocer la deferencia cortés que se deben entre autores.

—Yo creo, Quiroga, que esto no se puede decir.

—Dígalo no más, que a muchos les he oído allá quejarse de lo mismo. Dígalo bajo mi responsabilidad, que no les miento, alguien ha de hablar alguna vez, me congratulo de ser yo que por todos conceptos me voy muy contento de Chile.

—Pero, vamos a cuenta, ¿Qué lo induce a juzgar parcial al señor crítico?

—Escuchen. Deseando saludar a autores y críticos antes de traer la Compañía, vinimos a Santiago, Martínez. Cuitiño y yo. Nos entrevistamos con periodistas y autores pero no encontrábamos al señor Yáñez; ya desesperábamos de conocer al crítico de "El Diario Ilustrado", cuando nos anuncian que nos aguardaría aquella noche en el foyer del Teatro Santiago, Allí fuimos, desde las 9 y media hasta las 2 de la madrugada hora en que nos separamos en Palet, nos estuvo hablando.

Martínez Cuitiño quería saber algo del teatro chileno. ¿Saben lo que supimos? A la hora que se levantaba, almorzaba y comía; donde se vestía, las meritísimas obras que había escrito, el público que lo leía, no nos habló más que de su persona el crítico de arte y teatro de "El Diario Ilustrado".

Durante nuestra temporada en Valparaíso, él estuvo allí 15 días. Por cortesía, no por interés ni temor, se le puso a disposición el mejor palco del teatro, palco que él ocupó la víspera del beneficio de Camila, estando el Teatro todo tomado, él se presentó solicitando un palco y a pesar de los pesares se le facilitó, durante los 15 días de estada, visitó todos los camarines haciendo derroche de su repertorio de adulos que nadie le pedía, mientras a mí me lanzaba indirectas para la reprise de "Huracán" y estreno de "El Musgo", indirectas ai las cuales yo no me dí por aludido, a pesar de que las repitió muy a menudo. En vista de que nadie le dijo nada, dijo que él no estaba dispuesto a entregar su obra sino a una Compañía española y que para ello exigiría una exclusiva de 2,000 pesos. Yo me reí por lo de la exclusiva, pero acá me han contado que a la Compañía chilena Báguena - Bührle le había pedido 500 pesos de exclusiva fuera de derechos, cosa que jamás ha hecho un autor argentino, ni aún ahora que está cimentado el teatro y que actúan en Buenos Aires 10 o 12 Compañías a la vez. Que el presidente de una sociedad de autores, con un teatro en formación pida exclusivas parece una cosa fantástica. Así me explicó que el público no quiera sabernada de teatro chileno.

Me apartaba de mi asunto. Allá dijo a varios autores y periodistas que atacaría a la Compañía y al repertorio, y en efecto desde que debutamos vimos sus intenciones. Desde Valparaíso envió sus primeras crónicas, largos artículos que yo he encuadernado cuidadosamente y que llevo a Buenos Aires para que todos lo conozcan.

Llegó aquí y ni en broma se ha acercado a gastar su repertorio de ponderación a sus obras. ¿Tengo o nó derecho a pensar así de él? A mí no me ha hecho e ímás mínimo perjuicio. Teatro lleno, muchos aplausos. No estan fiero el leon. No le llevaron "el apunte" como se dice vulgarmente. No era ni la sombra de Juan Pablo Echagüe. Pero si a mí no logró dañarme puede que con otros lo logre; que se sepa por qué?

—¿Piensan volver?

—¡Oh! Sí. El año próximo y con un nuevo repertorio, le servirá para aserruchar al crítico de Arte.

—Es usted terrible!

—Soy franco.

—¿Se van cuándo?

—El día ocho.

—¿Llevan alguna obra chilena?

—Sí, dos o tres de los mejores autores.

—Hasta luego, Quiroga.

—Hasta pronto, amigos. Díganlo todo. No tengan miedo, no miento nunca. Estoy dispuesto a repetirlo y repetiré lo mismo a quien me quiera oir.

ARTCRAFT

presenta a la gran dama e incomparable actriz

ELSIE FERGURSON

en su admirable caracterización de Lady Wyveme, en

"UN DRAMA EN EL DESIERTO"

La novela de una esposa bella, romántica, sensible, casada con un marido bueno, pero de gustos vulgares que la descuida lamentablemente. Puesta en escena por Mauricio Tourneur, el gran director francés, maestro de Griffith.
Exclusividad de "The South Pacific Paramount Co."

Se estrena mañana y se repite el Miércoles en el SETIEMBRE. Se estrena el Miércoles y se repite el Jueves en el T. BRASIL.

Hoy tarde y noche

BRASIL

LA MINA DEL AMOR

Lindo drama de cowboys, por Herbet Raylinson.
Mañana: "¿Por qué no?", por Carmen Myers.

Garden-Hoy Tarde y Noche
Tripitas
En el Hotel Cabeza de Ciervo
Y BLANCA NIEVE
Por CREIGHTON HALE y MARGARITA CLARK

Alameda Tarde y Noche
El Espia de Gibraltar
London Film - Super policial

GARDEN - MARTES DE MODA
A GRAN ORQUESTA-ESTRENO SELECT
Los Fantoches
Sublime creación de CLARA KIMBALL
MIERCOLES en el ALAMEDA

$ 60,000 al 12 % de interés

para colocarlos en una sola partida tengo disponible, negocio inmediato.

CARLOS LATORRE H.

Catedral 1109

Ojo! - Colegiales - Ojo!

Sírvanse consultar los precios de nosotros antes de verificar sus compras.

Toda clase de Cuadernos, Textos para Colegiales, Utiles, Papeles, etc. etc.

A precios más bajos en Plaza

Grimm & Kern

AHUMADA 99, esq. Moneda

Música

TEATRO MUNICIPAL. — Aaron Klass, el aplaudido violinista, da mañana su último concierto, ofreciéndolo a beneficio para el fondo nacional israelita pro-Plestina.

La audición se efectuará en la noche a las 21.30. Prestará su desinteresado concurso el profesor Julio Rosell, que acompañará en el piano al profesor Klass. Mañana publicaremos el programa que ejecutará el distinguido violinista.

Circos

HIPODROME CIRCO. — Con el mismo éxito de la noche del estreno, trabajó ayer en las dos funciones la troupe del American Circo, traída por el empresario señor Echeburú, para inaugurar el amplio local del Hipódrome Circo, que como se sabe está situado en la ribera norte del Mapocho.

Para hoy anuncian los carteles el estreno de tres números.

Durante la semana debutarán tres números contratados en Buenos Aires y que llegarán en la próxima combinación.

Noticias cinematográficas

CONCIERTO RADA.—El tercer concierto de la temporada del teatro Garden lo dará mañana el conocido profesor Baldomero Rada, quién ha sabido desde el primer día conquistarse la simpatía del público amante de la buena música. Es de esperar que mañana se verá el Teatro Garden concurrido por un selecto público.

LOS MARTES DE MODA DEL GARDEN.—Mañana tendrá lugar en esta elegante sala, el tercer Martes de moda, con el estreno del valioso exponente Select "Los Fantoches" admirable creación de la genial actriz Clara Kimbal Young. El programa orquestal consigna escogidas piezas de los más célebres compositores.

EL BESO DE LA MUERTE.—El Viérnes se estrenará en el Splendid Theatre, esta obra de la Casa Sueca Svenska Biografteatern, que ha conquistado ya un lugar envidiable dentro de la cinematografía mundial. La cinta de que hablamos es de un argumento nuevo, lleno de situaciones trágicas. La interpretan los principales actores del Teatra Real de Estocolmo y está hecha con un arte refinado que habla muy en alto del grado de progreso de la industria cinematográfica sueca.

JUAN SIN ROPA.—La última exhibición de esta cinta, se llevará a efecto hoy en el Teatro Politeama, ya que la película deberá ser embarcada mañana de regreso a Buenos Aires, para su estreno. Esta cinta que ha alcanzado uno de los éxitos más indiscutibles, ha abierto el camino para el intercambio cienmatográfico suramericano. Así, se estrenará en breve en Buenos Aires, la película "Todo por la Patria", y sabemos que algunas cintas argentinas serán enviadas a Chile dentro de poco tiempo. La exhibición de esta noche, revestirá el carácter de una simpática manifestación al arte argentino.

EL ESTRENO ARTCRAFT DE MAÑANA.—A continuación damos un breve resumen de los méritos de la película "Un drama en el desierto", con la cual se hará la presentación en Chile de la famosa marca Artcraft y de la actríz Elsie Fergursón.

Editor: la casa Artcraft.

Autor: Robert Hichens, el más popular novelista moderno, del habla inglesa.

Director: Maurice Torneur, maestro de Griffith, contratado por la Artcraft en Francia.

Intérpretes: Elsie Fergursón, primera figura del teatro dramático norte americano, recién conquistada por el cine juntamente con Caruso. Don Pedro de Córdoba, noble español que se ha hecho famoso en el teatro mudo.

Escenarios: Los castillos de la nobleza inglesa y maravillosas reconstrucciones argelinas, ejecutadas a fuerza de centenares de miles de dólares.

Argumento: Drama psicológico y social. El proceso de desenamoramiento de una esposa romántica y sensible casada con un hombre de gustos vulgares.

Como ya lo hemos dicho, "Un drama en el desierto", se estrenará mañana en el Teatro Setiembre y se repetirá el Miércoles. En el Teatro Brasil se dará Miércoles y Jueves.

EL PRIMER ANIVERSARIO DEL TEATRO BRASIL.—Muy buena acogida ha encontrado entre los numerosos habitúes de este elgante cine la idea de celebrar el primer aniversario de la reapertura y resurgimiento de esta sala, con una función a beneficio de los empleados del Teatro. La mitad de los palcos se encuentran ya colocados entre distinguidas familias y los restantes están a disposición de los interesados en boletería.

Esta función se efectuará el próximo Viernes a la 21.30.

¿POR QUE NO?—Con una bonita comedia de este original nombre, reapareperá mañana en el Teatro Brasil la actriz Carmen Myers, heroina de "Esposa soltera", "Un escándalo en Broad way" y otras obras de grato recuerdo.

CONCURSO DE BELLEZAS.—En las funciones del Viernes de la presente semana será inaugurado el "Concurso de bellezas" que ofrecerá la Empresa del Splendid Theatre a la sociedad de Santiago.

STINGARE.—En los Estados Unidos de Norte América una de las vistas que mayor éxito ha obtenido es la conocida con el nombre de "Stingaree" novela de aventuras misteriosas y de audacia, y romance de amor que mantiene emocionado al espectador durante las 15 series en que está dividido. Será estrenada en breve en el Splendid Theatre.

EL BESO DE LA MUERTE.—El Viernes de la presente semana en el Splendid Teatre será estrenada la primera producción llegada a Chile de la manufactura europea, la Swenska Film, titulada "El beso de la muerte", producción de arte hecha según los últimos adelantos de la técnica novísima.

FRANK KEENAN. — Este actor americano reaparecerá en las funciones del Sábado del Splendid, en su última creación, el drama editado por la Casa Triangle, titulado: "La Fiera domada".

MAX LINDER VERSUS CHAPLIN.—En las funciones de mañana del Splendid se verificará el campeonato cómico anunciado por la Empresa del Splendid, entre los actores Carlitos Chaplin, Max Linder, en la que tomarán también parte la Chaplina Fasenda Trompifay y la esposa de Chaplin. Será una función cómica que dejará gratos y saludables recuerdos entre los espectadores.

Los programas de hoy

CINE ALAHAMBRA.—"La casa del odio". Series 10, 11 y 12. Protagonistas: Perla White y Antonio Moreno.

TEATRO ALAMEDA.—Especial y nocturna "El espía de Gibraltar".

TEATRO BRASIL.—"La mina del amor". Protagonistas: Herbert Rawlison.

TEATRO COLON.—"Los ojos de la inocencia". Protagonista: Mary Mac Laren.

TEATRO CONDELL.—"El Rapto de la novia". Protagonista: Prescila Dean, Ella Hall y Harry Carter.

TEATRO FELICIAS.—"El derecho de la fuerza". Protagonista: Monroe Salisbury.

TEATRO DIECIOCHO.—Especial y nocturno "El silencio de la novia". Protagonista: Gail Kane.

TEATRO ELECTRA.—"El angel de la selva", estreno. Protagonista: Mary Miles Minter.

GADEN THEATRE.— Especial y nocturna "Blanca Nieve". Protagonista: Margarta Clarck. "El hotel cabeza de ciervo". Protagonista: Tripitas.

TEATRO IRIS.—Especial y nocturna "Sueño de amor". Protagonista: Elena Makowska.

TEATRO IMPERIAL.—"Germinal" (adaptación de la obra de Emilio Zola).

TEATRO POLITEAMA.—"Juan sin ropa". Protagonistas: Camila Quiroga, Héctor Quiroga y Julio Escarcela.

SPLENDID THEATRE.—Especial y nocturna "Padre primerizo". Protagonista: Bryant Washburn.

TEATRO INDEPENDENCIA. — "El Misterio de la doble cruz". Series 13, 14 y 15. Protagonista: Mallie King.

Programas de Hoy

TEATRO SANTIAGO

Empresa Teatral del Pacífico
Compañía de Atracciones Mundiales
A ZELENSKI

HOY LUNES 7 DE ABRIL DE 1919
Vermouth Selecta, a las 18.30: Estreno
NOCHE AGITADA
Escenas guatemaltecas.
NOCHE FUNCION COMPLETA
A las 21.30
Primera parte:
UNA BOFETADA BENEFICA
(Uno schiaffo benéfico)
Segunda parte:
LOS GITANOS
Cantos y bailes rusos.
Tercera parte:
GRAN ACTO DE DIVERSION

TEATRO COMEDIA

Empresa Ernesto Bouquet
Compañía Argentina Quiroga-Rosich
LUNES 7 DE ABRIL DE 1919
Despedida de la Compañía
Ultima vermouth selecta a las 18.
EL DERECHO DE AMAR
NOCHE a las 21.20
LOS COLOMBINI
Mañana en tanda selecta Conferencia por el ciudadano chileno, teniente de la Armada italiana señor Umberto Golo en pro de los mutilados de la guerra.
Por la noche debut de don Genaro el Feo y el cuadro de Variedades.
Viernes 11, debut de la Compañía de Opera "Acostinelli"

TEATRO SAN MARTIN

Av. Matta entre San Diego y Gálvez
Compañía de Zarzuela y Vaudevilles
Primer actor, Director Rogel Rites
Espléndida orquesta
Hoy Lunes 7 de Abril de 1919
A pedido general
Definitivamente última vez el gracioso vaudeville en 3 actos de más éxito en la temporada.
MUJERES DE FUEGO
Precios de costumbre.
Mañana Martes Estreno
EL HIJO DEL COMODORO

TEATRO IRIS

CINE CONCIERTO
(Castro 130)
HOY ESPECIAL Y NOCHE
Concierto por el trío Bretagne y el estreno de arte
SUEÑO DE AMOR
Por la hermosa Elena Makowska.
Miércoles estreno de las series 10, 11 y 12 de
LA CASA DEL ODIO

SPLENDID THEATRE

HOY ESPESIAL Y NOCHE
Estreno de la graciosa creación
PADRE PRIMERIZO
Comedia llena de situaciones graciosas, en las que se comprenden ansiedades de aquellos que van a ser padres. La inetrpreta el simpático
BRYANA WASHBURN
VIERNES: Estreno de la primera SVENSKA titulada
EL BESO DE LA MUERTE
Música de Grieg

INAUGURACION LEL CONCURSO DE BELLEZAS
Precio único: $ 1.50

TEATRO POLITEAMA

ESPECIAL Y NOCHE
Ultimas exhibiciones en Chile de la magnífica obra argentina
JUAN SIN ROPA
por Camila y Héctor Quiroga y Julio Escarcela

TEATRO ELECTRA

ESPECIAL Y NOCHE
Estreno de la hermosa cinta
EL ANGEL DE LA SELVA
interpretada por la bellísima Mary Miles Minter

TEATRO CIRCO INDEPENDENCIA

Estreno de los últimas series 13, 14 y 15 de
EL MISTERIO DE LA DOBLE CRUZ
por Mollie King.

HIPODROMO CIRCO

Empresa E. Echeburú
(Rivera norte del Mapocho)
HOY LUNES 7 DE ABRIL DE 1919
Tercera funcin
de la colosal trouppes del American Circo
El mayor éxito de pista de la temporada
EL VUELO DE LOS CONDORES
Las tres barras fijas, números ejecutados por dos virtuosos de la acrobacia
HOY 3 ESTRENOS
Véanse programas.
Precios populares.

Dueñas de Casa

Ocasión-Gran Reclame de MENAJE

GATH & CHAVES ofrece **Hoy Lunes** a su clientela una serie de artículos a precios muy rebajados.

Servicios de copas de medio cristal labrado compuestos de 50 piezas:

12 copas para agua
12 „ „ vino
12 „ „ oporto
12 „ „ licor
1 jarro
1 botella

sólo por $ 59.50

Platos de loza inglesa muy buena clase, blancos y de color
Extendidos c/u. $ 0.80
Hondos.... c/u. „ 1.00

Tazas con platillos, de loza inglesa muy fuertes, decoradas y blancas
para té ..... c/u $ 0.95
para desayuno c/u. „ 1.20

GATH & CHAVES Ltd.

EL ANIVERSARIO DE LA BATALLA DE MAIPO

Se celebra ayer con todo entusiasmo en aquella localidad

Con todo éxito y entusiasmo se llevaron a efecto en el día de ayer, las fiestas organizadas por la Municipalidad y vecinos de la comuna de Maipú en celebración del 101 aniversario de la histórica batalla librada el 5 de Abril entre las armas patriotas y las fuerzas españolas.

Desde las primeras horas de la mañana el vecino pueblo se vió muy concurrido por las numerosas personas que acudieron desde esta capital a presenciar el desarrollo del interesante programa de festejos preparado para ese día.

Una animación unisitalia y un movimiento característico en los grandes días de festividades nacionales, se notaban en todas partes, como una exteriorización del entusiasmo patriótico de nuestro pueblo.

A las 10 de la mañana se efectuó una misa de campaña al pie del monumento que se levanta en conmemoración de la gloriosa fecha, asistiendo a esta ceremonia delegaciones especiales de todos los Regimientos de guarnición en Santiago, con sus respectivos estandartes y bandas de músicos, al mando del jefe del servicio de guarnición, Mayor don Alejandro Ossandón.

Terminado este acto, el Capitán don Angel Moreno, dictó ante numerosos asistentes una interesante conferencia sobre la Batalla de Maipo, relatando a grandes rasgos el hecho histórico que se rememoraba.

El señor Moreno tuvo frases felices y oportunas para explicar a la tropa y al pueblo en general, el alto significado que tiene para el Ejército y para los chilenos el recuerdo y la celebración de nuestras epopeyas nacionales.

Al referirse a los esfuerzos comunes de las armas chilenas y argentinas que contribuyeron eficazmente a la consolidación de nuestra libertad, tuvo acertadas expresiones que lograron despertar espontáneas manifestaciones de satisfacción y de aplauso.

El señor Moreno fué largamente aplaudido al terminar su brillante trabajo.

Espléndido resultó el almuerzo campestre ofrecido por la Junta de Vecinos y el pueblo de Maipú a las delegaciones militares y civiles de esta capital.

Ante una artística mesa arreglada para el acto, tomaron colocación numerosos Jefes y Oficiales del Ejército y caracterizados vecinos de Maipú.

Ofreció la manifestación el Primer Alcalde señor Alejandro Venegas C., en un expresivo discurso que fué muy aplaudido.

También hizo uso de la palabra el Capellán de Ejército don Zócimo Valenzuela, agradeciendo, a nombre del Ejército, el homenaje del pueblo de Maipú.

Hablaron a continuación en patrióticas frases, los Capitanes señores Moreno y Barros,

El señor Eduardo Valenzuela Olivos leyó una inspirada composición poética, alusiva al acto.

Durante el almuerzo la Banda del Regimiento Buín ejecutó escogidos trozos musicales.

Entre los asistentes a este ofrecimiento, notamos al Segundo Alcalde de la Municipalidad de Santiago, señor Nicasio Retamales, Primer Alcalde de la comuna, señor Alejandro Venegas, Capellán de Ejército señor Valenzuela, señores Julio Ureta, Eduardo Edwards, Ignacio Astaburaga, Filiberto Aranda, Capitanes señores Moreno, Barros y Figueroa.

A las 14 horas se efectuó la partida de Football entre el club Universo y el Campos de Batalla, disputándose un valioso obsequio ofrecido por la Municipalidad.

Muy concurridas estuvieron las carreras a la chilena y las topeaduras, efectuadas en una cancha vecina a la población.

El señor Filiberto Aranda ofreció a la delegación militar una comida íntima en su casa-habitación.

En la noche la Banda del Regimiento Buín tocó una escogida retreta. Hubo fuegos artificiales, elevación de globos y otras entretenciones.

En el local del Teatro Parroquial, se realizó una velada literario-humorística, cuyos diversos números fueron del agrado y satisfacción del público.

EL GRAN INCENDIO DE AYER

Los perjuicios causados por el fuego son considerables

En la mañana de ayer se dió la alarma de incendio para el radio comprendido en el 5.o cuartel. Desde los primeros momentos pudo comprenderse el peligro que, por sus proporciones, podía significar la propagación del fuego.

El fuego hizo su aparición en la fábrica de sillas ubicada en la calle Andes y signada con el número 1811.

Aún cuando la alarma fué dada con oportunidad y las compañías de bomberos no tardaron en dar comienzo a su labor, el fuego tomó rápidamente grandes proporciones.

A las 6 horas 42 minutos, Carlos Contreras Nilo, domiciliado en Andes 1835, apercibió que del interior de la fábrica antes indicada salía humo en abundancia. Tuvo sospechas de que pudiera tratarse de un comienzo de incendio, y en compañía de Armando Allaga Matta, domiciliado en Andes 1825, Juan B. Díaz Andes 1821 y José P. Soto, domiciliado este último en Almirante Barroso 1002, trataron de cerciorarse de lo ocurrido.

Como se tratara en efecto de un principio de incendio, comunicaron el hecho al teniente de Carabineros, señor Rafael Silva Barboza, el cual lo dió a conocer al guardián Manuel Jofré, de la 5a. Comisaría.

Momentos después de que este guardián hubo dado la alarma correspondiente, empezaron a llegar al lugar del siniestro las diversas compañías de bomberos.

La labor de éstos se hizo en un principio bastante dificultosa, pues el voraz elemento pasó a las casas adyacentes con bastante rapidez, debido a la construcción ligera de los edificios amagados.

Así, en breves instantes fueron abrasados por las llamas más de treinta propiedades, y hubiérase hecho más grave la acción del fuego, si el trabajo de los bomberos no hubiera logrado localizar el incendio.

Después de algunas horas de constante trabajo, a las 10 1|2 horas el fuego estaba ya dominado y a las 12 1|2, todo peligro había desaparecido.

Concurrieron al lugar del incendio, uno de los más grandes de los últimos meses, todas las compañías de bomberos, a escepción de la 2a.

Asistió también el Juez de turno, señor Rondanelli, el Prefecto y Sub-Prefecto de Policía, el Jefe de la Sección de Seguridad, los Comisarios de la 5a. y 3a. Sección y el de la Brigada Central, con tropas de sus respectivas comisarías.

El Juez, señor Rondanelli, dictó ahí mismo orden de detención contra don Paulino Balmaceda Luna, uno de los socios de la fábrica por donde principió el incendio.

Terminada la declaración, se ordenó que fuera conducido incomunicado a la Sección de Detenidos, para los efectos del sumario. El otro de los socios se encuentra, según declaración de Balmaceda, en Valparaíso.

Los libros de contabilidad de esta fábrica no fueron encontrados.

El edificio que ocupaba la fábrica era de dos pisos, de construcción ligera y de propiedad de las Monjas de María Auxiliadora.

Se ignora si tiene seguro.

La fábrica tiene un seguro por 15 mil pesos en la Compañía "La Nueva España", y cuenta también con seguro el mobiliario de la casa habitada por José Proasca.

El incendio comprendió mas o menos media manzana, abarcando las calles de Andes, Almirante Barroso y Mapocho.

La fábrica de sillas no se quemó totalmente; pero, por desgracia, las otras propiedades fueron reducidas a escombros en pocos momentos, lo que impidió que se pudiera salvar los menajes y demás existencias de valor.

Los perjuicios, según se nos manifestó por algunas de las autoridades policiales que concurrieron al incendio, son de importancia y afectan a personas de limitados recursos.

Resultaron heridos levemente el ayudante de la 6a. Compañía, señor Gustavo Herrmann, y el auxiliar de la misma, señor Ignacio Rodríguez.

Por la calle Andes: las propiedades signadas con los números 1815, habitada por Manuel Olea Ramírez; 1819, cochera y garage de don Ignacio Campillo Infante, domiciliado en Huérfanos 1265 y que estaba a cargo de Eleaser Faundes Retamales; 1821, habitada por Juan B. Díaz; 1823, por Virginia Contreras Donoso; 1825, por Armando Allaga Matta; 1827, por Ester Vásquez, Jaraquemada; 1831, por Pedro Pérez Santelices, 1835, por Carlos Contreras Nilo; 1841, por Flora v. de Navarrete; 1845, por Rafael Mena Echenique; 1851, por Mercedes Farías de Cortés; 1855, por Demetrio Olivares Fóster. Por la calle Almirante Barroso: las propiedades signadas con los números 1102 y 1020, habitadas por José M. Soto; 1028, por Felicia Canales de Acuña; 1038, por Adela v. de Jordana; 1046, por Julián Martínez Rodríguez; 1056, por Alfredo Carvallo Asenjo; 1064, por José Proasca Muñoz; 1074, por Emiliano Rivera Galdames; 1082, por Pedro O'Ryan Pizarro.

Por la calle Mapocho, 1810, por Elvira Díaz Araneda; 1816, por Santos Cardoso Muñoz; 1820, por Wenceslao Mardones Muñoz; 1826, por Ismenia Figueroa; 1830, por Sofía Sánchez; 1836, por David Vega; 1840, por Manuel Olave; 1846, por Germán Randoff; 1856, por Simón Astorga; 1860, por Próspero Opazo; 1866, por Carlos Román; 1870, por Rodemil Rojas, y el negocio de frutos del país, situado en Almirante Barroso, esquina de Mapocho, de propiedad del señor Rodolfo Aránguiz.

Dr. Gustavo Cerda López
DENTISTA
Atiende su clientela desde el 20 de Marzo. A. Prat 1548.

LA TRAVESIA DE LOS ANDES EN AEROPLANO

UN JUSTIFICADO MOTIVO DE ORGULLO HA PROPORCIONADO AL PUEBLO LA HAZAÑA DEL TENIENTE CORTINEZ

Se solicitará del Gobierno que no adopte la medida disciplinaria que se piensa aplicar a este aviador militar

En Mendoza es entrevistado el nuevo vencedor de Los Andes.—Declara que desde hacía algún tiempo abrigaba el propósito de saludar personalmente al pueblo argentino en el aniversario de Maipo

Para realizar su proyecto el aviador se eleva a 5,500 metros, o sea, el máximun de altura alcanzado en un vuelo por sobre la cordillera

LA PRENSA ARGENTINA EN GENERAL APLAUDE LA HAZAÑA DEL TENIENTE CORTINEZ

El mensaje de fraternidad llevado por el teniente Cortínez será contestado talvez hoy por un oficial aviador argentino

El teniente Candelaria intentará hoy, en efecto, atravesar Los Andes en aeroplano

La repetición de la hazaña que ejecutara algunos meses atrás el capitán señor Dagoberto Godoy, al atravesar en aeroplano la cordillera de los Andes en una de sus más elevadas cumbres, ha proporcionado al pueblo chileno un nuevo y justificado motivo de orgullo.

Al conocerse en todos sus detalles la proeza realizada anteayer por el teniente 1.o aviador señor Armando Cortínez, se han hecho en el público los más elogiosos comentarios en favor de este joven oficial, que ha sabido colocar una vez más el nombre de Chile en una situación privilegiada.

La admiración por el nuevo vencedor de los Andes ha llegado a exteriorizarse dignamente de parte del público, al saberse que el teniente Cortínez había realizado el raid Santiago - Mendoza, sin la autorización necesaria de sus superiores.

Tan pronto como la jefatura del servicio de aeronáutica solicitara del Ministerio de Guerra la aplicación de una medida disciplinaria para el señor Cortínez, han surgido numerosas iniciativas para recabar de la superioridad militar que, en atención a la magnitud del acto realizado por el distinguido aviador, se deje por esta vez sin efecto cualquiera medida que pueda adoptarse en su contra.

Sin embargo la opinión dominante en los círculos militares es la de que el Ministerio no dejará sin sanción esta falta.

Gestiones ante el Gobierno

Sabemos que numerosos caballeros de nuestra sociedad, gestionan la tramitación de una solicitud que será presentada al Ministerio de Guerra y en la cual se solicitará del Gobierno que no adopte la medida disciplinaria que se piensa aplicar al teniente señor Cortínez.

Esta solicitud ha tenido su orígen, según hemos sido informados, en el Club de la Unión.

Por su parte, la Federación de la Clase Media, en la asamblea que celebró en la tarde de ayer, acordó también solicitar del Ministro del ramo que "esta omisión o infracción no sea considerada falta; sino que el acto realizado sea motivo de **nota buena** que deberá figurar en su hoja de servicio.

En celebración del triunfo

En el Ministerio de Guerra y en la Escuela de Aeronáutica Militar, se han recibido innumerables comunicaciones de felicitación por el triunfo alcanzado por el teniente Cortínez.

Asimismo, numerosas personas han enviado a Mendoza telegramas de felicitación por este triunfo.

Según nos anuncia nuestro corresponsal en Iquique, el Comando y la oficialidad del Regimiento Carampangue, unidad a la cual perteneció algún tiempo el oficial señor Cortínez, le enviaron ayer, por intermedio del Cónsul de Chile en Mendoza, un afectuoso telegrama por el éxito obtenido en su hazaña.

Lo propio han hecho los jefes y oficiales de otros cuerpos militares de esta ciudad y de provincias.

En la tarde de ayer se recibió en el Aéro Club de Chile, un telegrama del aviador, enviado desde Mendoza, en el cual el aviador expresa su profundo reconocimiento a todas las personas que le han enviado una palabra de estímulo.

El teniente Cortínez es reporteado en Mendoza

Nuestro corresponsal en Mendoza nos comunica que un diario de esa localidad publica un largo e interesante reportaje al nuevo vencedor de los Andes.

Manifestó el teniente Cortínez, que desde hacía algún tiempo abrigaba el propósito de saludar personalmente al pueblo argetino en el 5 de Abril, como un homenaje a la gloriosa fecha en que pelearon juntos argentinos y chilenos.

Sabedor de que el Ministerio de Guerra le negaría el permiso, en atención al poco tiempo que llevaba de piloto militar, hubo de prepararse sigilosamente, efectuando algunos vuelos de ensayo en el aeródromo de El Bosque.

Declaró que la noche del Viernes fué para él de gran tensión nerviosa, pues, el tiempo, se presentaba en muy malas condiciones.

—Afortunadamente, agregó, a las 12 de la noche el cielo de despejó, anunciando un día bonancible.

A continuación relata las condiciones de la máquina y los preliminares de la partida, desde el campo de aviación.

Después de ensayar convenientemente el motor, partió a las 6.50 de la mañana ascendiendo en poco tiempo a una considerable altura. A las 7.5 horas, se encontraba a 5.000 metros sobre el campo; más, considerando que esta altura no era suficiente para atravesar los fuertes de la Cordillera, forzó su máquina y se elevó 500 metros más, o sea, el máximun de altura alcanzado en un vuelo por sobre los Andes.

De improviso, dice, enderecé la cara al sol para tomar dirección, pues, carecía de carta geográfica y de brújula.

Intentando aterrizar en cualquiera forma en territorio argentino, dejó a su derecha el Tupungato y pasó rozando las cumbres limítrofes, cubiertas de espesos nubarrones.

Después de volar cincuenta minutos sobre un techado que le impedía en absoluto reconocer el campo por sobre el cual operaba, encontró un pequeño claro en el cual inició el aterrizaje, para evitar que la falta de bencina lo obligara después a hacer un descenso irregular.

Las pocas condiciones que el terreno ofrecía para las evoluciones de un aeroplano, lo hicieron chocar contra unas piedras, produciéndose entonces la ruptura de la hélice.

—El descenso, sigue hablando el aviador, lo efectué en la estancia de don Nicolás Vila, en el departamento de Tupungato.

Inmediatamente de bajar vino al sitio en que me encontraba el señor Gualberto Vila, caballero que me prestó toda clase de atenciones.

Momentos después, termina el señor Cortínez, envió un telegrama de saludo al Ministro de Guerra argentino, en nombre del pueblo de Chile, ya que no podía hacerlo en representación del Ejército de mi país.

Festejos en Mendoza

El teniente Cortínez se trasladó en un automóvil a Mendoza, en donde el Presidente del Jockey Club, lo invitó a una copa de champagne. A este acto concurrieron algunas autoridades y prestigiosos vecinos de la localidad.

En el Club de Gimnasia y Esgrima, se improvisó también una manifestación en honor del valiente aviador chileno. Consistió ésta en un banquete al cual concurrieron los socios de la institución festejante y algunos residentes chilenos.

El regreso del aviador

Según pudimos informarnos en la tarde de ayer, aún no se ha resuelto la petición que hiciera el aviador desde Mendoza, solicitando el envío de una hélice para regresar en el mismo aeroplano en que hizo el viaje de ida.

Un nuevo telegrama de nuestro corresponsal, llegado anoche, nos anuncia, que el aviador espera sólo que el Ministerio le envíe los repuestos que ha pedido y le dé la autorización necesaria para regresar por la vía aérea.

De nuestro corresponsal en Buenos Aires recibimos ayer el siguiente telegrama:

BUENOS AIRES, 6. — **La hazaña del teniente Cortínez.** — "La Razón", comentando la hazaña del teniente Cortínez, dice:

Esta nueva proeza no puede sino suscitar el aplauso clamoroso que se rinde al heroismo cuando está al servicio de la patria.

El mensaje de fraternidad que acaba de llegarnos "vía cielos", será contestado mañana por uno de los nuestros. Que la providencia, que siempre fué generosa para los buenos acompañe también al teniente Candelaria, primero que vió nieves desde alto y ahora patriota valiente que también quiere conocer el camino más difícil que trazara la visión de Newbery y que realizara tan magníficamente el teniente Godoy, hoy capitán, por el mérito de su hazaña.

Juicios de la prensa de Buenos Aires

Nuestro corresponsal en Buenos Aires nos comunica que los diarios de esa capital se preocupan extensamente de la hazaña realizada por el teniente don Armando Cortínez.

"La Prensa", después de referirse a los progresos alcanzados por la aviación en los cuatro años de guerra, dice que la última travesía de la Cordillera, efectuada anteayer por el señor Cortínez, es una gran proeza de la aeronáutica, que los argentinos han de mirar con viva simpatía y admiración.

"Con los aeroplanos donados por el Gobierno de Gran Bretaña y con los adquiridos últimamente por el Gobierno chileno, agrega, la bien instalada Escuela de Aeronáutica Militar de Chile ha llegado a colocarse en primera categoría entre las escuelas de aviación de Suramérica.

"Estamos seguros de que los pilotos salidos de ella, con los recursos con que cuenta esa dependencia militar, han de realizar más adelante mayores proezas de volación que nuestro país, ya que, no obstante de haber sido Argentina la primera nación Suramericana que instaló una escuela de aeronáutica, nos hemos quedado rezagados en lo que se refiere a los elementos indispensables para el vuelo mecánico, por la marcada indiferencia de los poderes públicos".

"La Nación" dice que la travesía aérea de los Andes, que durante muchos años, aquéllos en que la aviación estaba aún en pañales, fué una de las aspiraciones más bellas de los aviadores militares y civiles de Argentina y Chile, ha sido realizada una vez más con todo éxito, correspondiéndole de nuevo a un militar chileno el honor de la jornada.

Más adelante dice:

"La sucesión de actos de esta naturaleza, lejos de disminuir el valor y el interés de los mismos, los acrecienta cada vez más, porque vienen a demostrar la capacidad de los aviadores y su valentía para la conquista definitiva de los Andes, que han reservado siempre secretos sus más altos picachos para las águilas y para los héroes.

"Es verdad que las conquistas del vuelo mecánico, sucedidas en forma rapidísima en la guerra recién pasada, demuestran que las alturas pertenecen definitiamente a los pilotos de las naves aéreas; pero ha de ser siempre un motivo de orgullo para las naciones americanas, comprobar que en sus escuelas militares y civiles la sola emulación pacífica ha contribuído eficientemente a ese progreso, por la acción fecunda, inteligente y valerosa de sus pilotos.

"La legión de esforzados campeones del aire, encabezada por Newbery y seguida después por Bradley, Zuluaga, Candelaria y Sánchez, ha sido ayer ampliada de nuevo con el mérito y el esfuerzo realizado por Cortínez, que en un sólo vuelo cruzó de Chile a la Argentina".

Dr. VALENCIA C.
DENTISTA
Especialmente: Placas y puenter. Santo Domingo 1260.
16-D

MADERAS de LINGUE, LAUREL y RAULI, secas
OFRECEMOS en stros depósitos, en los desvíos Vicuña Mackenna, República y por carros directamente de la frontera.
Contamos con carros propios para su despacho
ALONSO Y DIEZ
OFICINAS
Delicias 2827 SANTIAGO | Casilla 43 PITRUFQUEN

LA FEDERACION DE LA CLASE MEDIA

Se reune ayer en sesión de asamblea

Acuérdase trabajar por la implantación del impuesto progresivo sobre la renta, como uno de los medios justos para salvar el déficit

Se combatirá la explotación de los importadores y vendedores de drogas

En el salón de lectura de la Biblioteca Nacional se efectuó en la tarde de ayer la 5.a asamblea ordinaria de la Federación de la Clase Media.

Presidió el señor Agustín Torrealba, y asistieron cerca de 250 asambleístas, además de los delegados de las asambleas de Valparaíso, Buin, Rancagua, Melipilla, San Fernando, San Felipe y Los Andes.

Especialmente invitado, concurrió también el almirante don Jorge Montt.

Al iniciarse la sesión, el señor Torrealba pronunció un discurso en el cual se refirió al programa de trabajo que ha adoptado la Federación, dando también a conocer en síntesis la labor que ha correspondido desarrollar a sus organizadores.

Refiriéndose al primer punto, el señor Torrealba dijo más o menos:

"La clase media debe representar en Chile el papel que siempre ha asumido en la historia de la Humanidad: salvar la civilización adquirida y propender al bienestar del mayor número posible de seres humanos.

"Nuestra clase aspira a implantar en Chile el reinado de la razón y la justicia. Para esto debe tender primero a convertir en realidad palpable dos de las conquistas más preciosas de la Humanidad: la Libertad y la Igualdad".

A continuación se aprobaron las siguientes indicaciones:

1.o La Federación de la Clase Media estima que la más justa y equitativa interpretación del artículo 10 de la Constitución Política de la República, que asegura a todos los habitantes de Chile en su inciso 3.o la igual repartición de los impuestos y contribuciones en proporción a los haberes, no puede buscarse sino que en el impuesto progresivo sobre la renta.

En consecuencia, la Asamblea de Santiago aboga por la pronta implantación de este impuesto, como uno de los medios justos para salvar el déficit fiscal.

2.o La Asamblea de la Clase Media en presencia del acto realizado en la mañana del Sábado por el teniente del Ejército, señor Armando Cortínez, que inspirado en el más puro entusiasmo patriótico, quiso llevar el saludo fraternal al Ejército argentino, en el fausto día del 5 de Abril, para rememorar así el hecho histórico en que chilenos y argentinso defendieron juntos una santa causa; y tomando en consideración que las fuerzas armadas de la República, en especial sus jefes y oficiales, son factores integrantes de la Clase Media, acuerda: solicitar a nombre de la Federación de la Clase Media del señor Ministro de la Guerra, que, esta omisión reglamentaria o infracción no sea considerada falta, sino que el acto realizado sea motivo de nota buena que deberá figurar en su hoja de servicios.

3.o Para organizar la Asamblea de Santiago se faculta a la Junta Constituyente:

a) Para abrir los registros definitivos, debiendo los asambleístas firmar una solicitud de admisión;

b) Para nombrar una Junta Calificadora de asambleístas;

c) Para cobrar desde luego una cuota voluntaria de un peso como mínimum; y

d) Se fija en cinco pesos la cuota de admisión que se pagará al presentar la solicitud de admisión y en un peso la cuota mensual.

4.o Para evitar cualquiera mala interpretación, la Asamblea declara que la próxima elección senatorial de Santiago no interesa a la Clase Media porque sólo se debatirá un interés particular de los partidos políticos; vería con agrado que la Clase Media de la provincia se abstuviera de tomar parte en ese acto electoral, y pide a la Junta Constituyente que arbitre los medios de comprobar los actos de cohecho que seguramente han de producirse, a fin de develarlos ante el país.

5.o Para combatir la explotación inhumana que ejercitan los importadores y vendedores de drogas medicinales, la Asamblea Departamental de la Clase Media acuerda: Recomendar a la Junta Constituyente que emprenda una acción rápida y eficaz ante el Gobierno para obtener que se invierta una parte de los fondos concedidos para subsistencias, en la compra de drogas medicinales, directamente a los productores, las que se venderían al público en establecimientos fiscales, al detalle y a precio de costo.

Se nombró una comisión organizadora de la Convención Nacional, quedando compuesta en la siguiente forma:

Doctora señorita Eloísa Díaz y señores Luis Manuel Rodríguez, N. Price, Víctor Naranjo, N. Soto, J. Bernardo Rioseco y Agustín Torrealba.

En la discusión de los estatutos hubo acuerdo unánime para aprobarlos en general, alcanzándose también a despachar algunos artículos en la discusión particular.

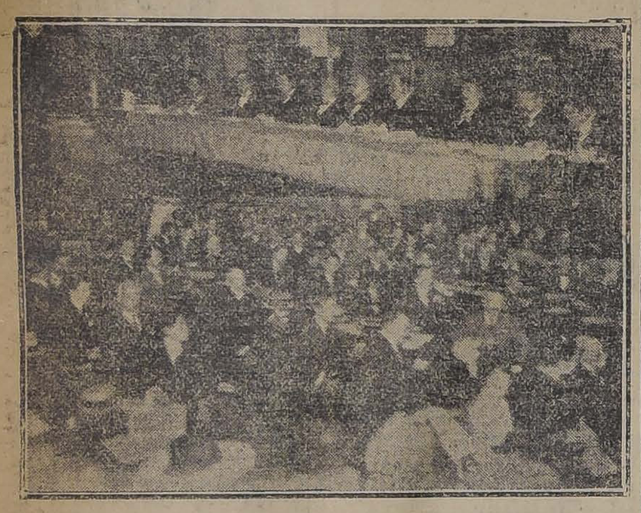

1. LA MESA DIRECTIVA.—2. ASPECTO DE LA SALA DURANTE LA ASAMBLEEA.

PROPAGANDA A FAVOR DE ITALIA

Ayer llegó a Santiago el teniente Goio.—Recepción que se le tributa a su arribo

En el ordinario de Valparaíso llegó ayer en la tarde el teniente del Ejército italiano señor Humberto Goio, que viene a nuestro país con el objeto de dictar algunas conferencias de propaganda a favor de Italia.

Acudieron a recibirlo a la Estación Mapocho el Ministro italiano, conde Nani Mocenigo; el vice-cónsul de Italia en Santiago, señor Domingo Schiaffino; el personal de la 11.a Compañía de Bomberos, y numerosas personalidades y familias de la colonia italiana.

Al desembarcar el teniente Goio del carro especial en que viajaba, la banda de los Salesianos, que se encontraba también en los andenes de la Estación, ejecutó la Canción de Yungay y otras piezas marciales, mientras que los asistentes cambiaban con él los primeros saludos.

A continuación se organizó un desfile precedido por la banda de músicos de los Salesianos, y en el cual formaron todas las personas que habían acudido a esperarlo a la Estación.

En medio de los acordes de la banda y de los vivas y hurras que se lanzaban en honor de Italia y de Chile, los manifestantes siguieron por las calles de Bandera y Huérfanos, para asistir en seguida a una recepción a que fué invitado el señor Goio.

En el Club Italiano

Asistieron a esta recepción, además de los principales dirigentes de la colonia, algunas caracterizadas familias italianas.

El personal de la 11.a Compañía de Bomberos formó con su estandarte a los costados del gran salón del Club, tomando el festejado el puesto de honor entre algunos caracterizados miembros de la colonia.

El presidente del Club, señor Devotti, ofreció al festejado una copa de champagne, pronunciando breves palabras acerca de la actuación que le cupo al señor Goio en la guerra.

A continuación hicieron uso de la palabra varios otros caballeros de la colonia, proponiendo uno de ellos que el Club aceptara al teniente Goio en calidad de miembro honorario.

Esta idea fué recibida en medio de aplausos y fué aceptada unánimemente.

Comida en el Hotel Milán

Por la noche, un grupo de sus amigos ofreció al señor Goio una comida íntima en el Hotel Milán.

A los postres se pronunciaron entusiastas brindis por el oficial italiano y se hicieron votos porque su carrera continuara siendo fecunda en acciones gloriosas para el Ejército de su patria.

Dos palabras con el teniente Goio

Al terminar la recepción que se le ofreció en el Club Italiano, nos acercamos al teniente señor Goio, a fin de obtener una breve entrevista.

Después de agradecernos el saludo que le presentamos en nombre de este diario, el oficial italiano nos manifestó que sentía inmensamente no podernos conceder una entrevista detenida.

—Vengo, nos dijo, sumamente cansado y no me encuentro en condiciones de someterme a un reportaje.

—Sin embargo, señor,—insistimos—podrá Ud. decirnos cuánto tiempo permanecerá en nuestro país.

—Yo creo que de quince días a un mes, según el tiempo que demore en dictar las conferencias que tengo la intención de dar.

Por el momento, sólo puedo decirles que, según el itinerario que me he trazado, debo recorrer las ciudades de Concepción, Temuco, Valdivia y otras del sur del país, para continuar en seguida en la gira que me propuesto hacer.

Mi primera conferencia la daré el Martes próximo, en el Teatro de la Comedia.

Al despedirnos de nuestro interlocutor, nos expresó nuevamente sus agradecimientos hacia la Dirección de este diario, nos rogó fuéramos los portadores de un saludo sincero de su parte hacia el pueblo chileno, al cual supo apreciar, según su propia expresión, desde que residió hace algún tiempo en nuestro país.

Hospital del Salvador

El movimiento general habido en este hospital durante el mes de Marzo es el siguiente:

Existencia anterior, 427.
Entrados, 702.
Total: 1,129.
Salidos, 614.
Fallecidos, 51.
Existencia para el mes siguiente, 464.

Movimiento del anexo San Luis.—Tifus exantemático

Existencia anterior, 56.
Entrados, 37.
Total: 93.
Salidos, 73.
Fallecidos, 9.
Existencia para el mes siguiente, 11.

—El movimiento habido en el Dispensario durante el mes de Marzo es el siguiente:

Medicina general, 122.
Vista, 67.
Nariz, garganta y oído, 281.
Ginecología, 187.
Cirugía, 200.
Vías urinarias, 70.
Piel, sífilis y venéreas, 188.
Medicina general de niños, 240.
Total de enfermos: 1,355.

SOCIEDAD NACIONAL DE PROFESORES

La última sesión

La última sesión del Directorio fué presidida por el señor Galdames y concurrieron a ella los directores: señorita Ramírez y señores Arancibia, Besoain, Durán, Soza y Vergara, y el secretario, señor Chávez.

Excusó su inasistencia el señor Pérez.

Fué aprobada el acta de la sesión anterior, agregando en la parte correspondiente que a la reunión general de profesores se llevarán uno o dos temas estudiados por el directorio.

Se dió cuenta

1.o De una nota por la cual las inspectoras de la Escuela Normal número 1 agradecen las gestiones de la Sociedad en el aumento de sueldo de que han comenzado a disfrutar en el presente año.

2.o De una nota de la Federación de Instrucción Primaria, acusando recibo de una comunicación del Directorio.

3.o De una comunicación por la cual se pone en conocimiento del directorio la constitución del Centro Pedagógico de la Escuela Normal de Valdivia, en conformidad a los nuevos estatutos y de acuerdo con las instrucciones de la circular respectiva de fines del año pasado. Dicho Centro se constituyó eligiendo presidente a don Horacio Rodríguez, secretario al señor Olavarría y tesorero al señor Manzano. Como delegado ante el directorio se designó a don Manuel Guzmán M.

4.o Se hicieron presentes también los agradecimientos del Rector y de la Directora de los Liceos de San Bernardo, por la buena voluntad del Directorio para servir a esos establecimientos.

Se cambiaron ideas sobre la reducción de los fondos para alimentación en las escuelas normales y de los perjuicios que esta circunstancia acarrea a la enseñanza y a los educadores, el funcionamiento de cursos de repetición inútiles para ramos que no son de imprescindible necesidad, los visitadores exclusivos de asignaturas, los maestros de ramos especiales en las escuelas superiores.

Acuerdos.—Se tomaron los siguientes:

1.o Encomendar al señor presidente la comisión de ponerse al habla con el señor Inspector General de Instrucción Primaria, sobre los asuntos del párrafo anterior.

2.o Destinar los treinta primeros minutos de cada sesión a los incidentes, y el resto exclusivamente a los asuntos de la tabla.

Concurso artístico

El Gobierno del Uruguay ha autorizado oficialmente a la comisión encargada de la decoración artística - histórico - alegórica, de los edificios de la Facultad de Medicina de Montevideo, para llamar a concurso a los señores artistas nacionales y extranjeros que deseen presentar proyectos, planos y bocetos, para la decoración de dichos edificios.

Los artistas residentes en Chile que deseen concurrir, pueden solicitar por escrito todos los datos en la Legación del Uruguay, calle Cienfuegos No. 255.

Los trabajos deben ser presentados antes del 15 de Abril, en dicha Legación.

ALUMNOS DEL CONSERVATORIO NACIONAL DE MUSICA
No olvidéis que en
AHUMADA 99 ESQ. MONEDA
se encuentran todos los Métodos y Estudios según el Plan.
Además de los PRECIOS BAJISIMOS hacemos rebajas especiales.
Comparad las ediciones que vendemos NOSOTROS con las de otras casas, y notaréis la gran DIFERENCIA.
Grimm & Kern
NOTA. — Recomendamos antes de comprar en otra parte consultar nuestros precios.

LAS ACUSACIONES

CONTRA LA INSPECCION DE LAS CASAS DE PRESTAMOS

Los procesos judiciales y administrativos

La participación que algunos comités de obreros han acordado tomar en uno de los Juzgados del Crímen de esta ciudad para establecer lo que haya de verdad sobre ciertos procedimientos atribuidos a la Inspección de Casas de Préstamos, nos hizo interesarnos por adquirir algunos datos concretos sobre la materia.

Un diario ha dado ya a conocer la opinión recogida en el Ministerio de Justicia, que nosotros hemos podido ratificar.

Un memorial presentado a dicho Ministerio, con carácter de acusación, fué objeto de detenido estudio de parte del señor Ministro, quien declaró después, en nota oficial, que ninguno de los cargos hechos a la Inspección tenía base, y manifestó al funcionario afectado la confianza del Gobierno. De esto no hace aún dos meses.

El señor Ministro, contestando en ese mismo documento una petición del Inspector de Casas de Préstamos, le hizo presente que no veía la necesidad de que esos antecedentes, que administrativamente concluían con su absolución, fueran llevados a la justicia criminal, pero autorizó a aquel funcionario para enviarlos si lo creía conveniente.

Como la justicia estaba instruyendo un proceso, desde hacía tiempo, para establecer los mismos cargos, los antecedentes administrativos se han agregado al proceso judicial, a petición del Inspector, y con la indicada autorización ministerial.

Se nos ha informado también que el proceso judicial se halla muy avanzado y que probablemente en pocos días más quedará agotada la investigación y serán enviados los antecedentes al promotor fiscal para los fines legales.

Como hemos dicho, el proceso judicial citado fué pedido por el Inspector de Casas de Préstamos y también por petición de este funcionario fueron agregados a aquel los antecedentes del proceso que se podría llamar administrativo.

VINICULTORES
APARATOS DE LABORATORIO
ALAMBIQUES SALLERON, TERMOMETROS, ALCOHOMETROS Y TODOS LOS ARTICULOS EXIGIDOS POR LA INSPECCION DE ALCOHOLES, ACABAN DE RECIBIR DONDE
Raab, Bellet y Cía
ESTADO N.o 235

EL ABARATAMIENTO DE LA CARNE

Opiniones de un dirigente del gremio de Abasto

Ayer nos acercamos a uno de los dirigentes de la Sociedad Gremio de Abasto, que cuenta con más de 300 comerciantes en el ramo de carnicería y le pedimos nos indicara las causas que estima la sociedad producen el encarecimiento de la carne.

Estas causas están en los intermediarios nos contestó nuestro entrevistado.

Existen — continuó — tres clases de intermediarios, que perjudican al gremio y al público.

Los primeros, son los cortadores que se establecen sólo en el verano, cuando la carne está barata relativamente, sin capital, arriendan un cuarto, viven tras el mostrador y quedan debiendo al abastero que les vende al crédito. Estos son más o menos 100.

Después vienen los que llamamos "los pieceros", que son los que compran en el Matadero un cuarto de animal y lo venden en piezas pequeñas a carnicerías pequeñas también. Estas pueden ser de 20 a 30 y como se comprenden están demás; suprimidas, no harían falta alguna.

Por último vienen los muchos pequeños comerciantes sin capital que apenas venden un cuarto de animal de cuya utilidad se mantienen el patrón, la familia y el empleado.

Como estos son cerca de 700, con un buen Reglamento de Carnicerías tendrían que retirarse por lo menos 150 y nuestro informante, lápiz en mano precisa su opinión.

Concentremos entonces cada 10 puestos pequeños en 2 grandes y tendremos la siguiente economía en cada puesto menos:

1 Empleado a $ 10 . . . . $ 300
Arriendo de local . . . $ 100
Total: $ 400, que al año dan $ 4,800 por cada puesto y como un reglamento eliminaría por lo menos 150, tendremos que los consumidores dejarían de pagar los $ 720,000 con que recargan la carne al año esos puestos pequeños.

Creo — termina nuestro informante — que en otros países no existe este crecido número de negocios de carne y la venta está concentrada en los Mercados y en comerciantes con responsabilidad y cierto capital.

Se comprende fácilmente que si la utilidad del negocio de la carne se reparte en un menor número de comerciantes, el artículo deberá tener forzosamente su valor real, nos dice al despedirse de nosotros.

En la Sociedad Científica

La conferencia de hoy

Hoy a las 18.30 horas, en el salón de la Biblioteca Nacional, habrá una conferencia pública sobre los aborígenes de Chile.

El profesor Rengifo tratará los capítulos referentes a la minería primitiva y a los Huaras en la decoración; el caballero boliviano señor Adolfo Reyes, expondrá los objetos por él extraídos en la región del Chalinga, como ser: esqueletos del Cementerio del Zapallar, piezas curiosas de cerámica y productos del taller de flechas de Sílex, de la tombería de Las Arenas, también por él descubierta. La entrada es libre.

NUEVAS VIAS FERROVIARIAS

Estudios practicados por la Inspección General

La Inspección General de Ferrocarriles ha tenido a su cargo durante el año próximo pasado el estudio de tres nuevas líneas ferroviarias, a saber: las de Santiago a los Andes; de Loncoche a Villa Rica y la del transandino por Longuimay.

En nuestra edición del Viernes último, dimos cuenta de una nota enviada por la Dirección de Obras Públicas al Ministerio de Ferrocarriles, referente a esta última línea, y en la cual se daba a conocer el estado de los trabajos efectuados por la comisión de ingenieros encargada de los estudios respectivos.

La comisión que tiene a su cargo los estudios definitivos del Ferrocarril de Loncoche a Villa Rica partió al terreno en el mes de Septiembre próximo pasado, habiéndose hecho el trazado de la poligonal en 22.500 kilómetros y el estacado definitivo de 21.220 kilómetros.

En el ante proyecto que existía para la construción de este ferrocarril, se consultaba una trocha de un metro; pero, teniendo en vista que él vendrá a servir una importante zona agrícola del sur del país, donde existen ferrocarriles de 1.68 m. de trocha, la Dirección de Obras Públicas ordenó a la comisión hacer el estudio definitivo para una trocha igual a las de aquella región.

El total de los gastos originados por estos estudios, asciende a $ 26.920.32 m/c.

Se ha practicado también el estudio del ante proyecto del ferrocarril entre Santiago y Los Andes, línea ésta que vendrá a unir directamente la capital con la ciudad de Mendoza, evitando el trasbordo y acortando el recorrido entre Santiago y Los Andes, en 55 kilómetros.

El estudio practicado tiene una longitud de 86.02 kilómetros, y la trocha es de un metro.

BOX

FUNERALES DE LA SEÑORA DEL PUGILISTA RESSPRES.—En la mañana de ayer falleció en el Hospital de San Vicente la señora Laura Aylinz de Resspres esposa del conocido pugilista de peso pesado señor Calvin Resspres.

Sus funerales se efectuarán hoy a las 16 horas partiendo el cortejo fúnebre del Hospital de San Vicente, puerta que da a la Avenida del Panteón.

El doliente nos ha pedido que invitemos a sus amigos a los funerales de la extinta.

Por nuestra parte presentamos al señor Resspres, la más sentida condolencia.

PIDA UD.
LEJANIA
Por Alfredo Sepúlveda Sáez
EL TANGO DE MODA
En, venta donde
Grimm & Kern
AHUMADA 99, esq. Moneda
11-D

GALVARINO PONCE
DENTISTA
Cirugía y enfermedades de la boca.—Bandera 537.—Teléfono 776.

En toda casa elegante ocupan puesto de honor las creaciones de la "Perfumería Floralia", de Madrid. Colonia, Jabón, Polvos, Extracto, Brillantina.
"FLORES DEL CAMPO"
Los únicos que han obtenido certificados de bondad expedidos por el Laboratorio Municipal de Higiene de Madrid.

OCASION
ENSANCHES DE GATH & CHAVES
Puertas, Vidrieras, Marcos y Rejas de Fierro se realizan en perfecto estado.
GALERIA BEECHE. OFICINA NUMERO 5

Estado 68 La Riojana Estado 74
GRAN REALIZACION
$ 10 y 12 $ mt. Tricotinas y Gabardinas
$ 14.50 mt. Casimir en colores 1.20 m.
$ 14.00 mt. Terciopelo lana negra y azul.
$ 20.00 mt. Paños finos para trajes.
$ 4.00 Viyellas doble ancho
$ 7.50 mt. Sargas en colores azul, café y negro.
DAMASCO Extra 1.80 cm. $ 7.00 mt.
Alfombras LINOLEUM, GUARDAS CORCHOS, COCOS FELPUDOS Y PISOS EL MEJOR SURTIDO.
Sobrecamas y frazadas a precios sin competencia
Chevinet en todos colores $ 15.00 mt.
Terciopelo lana negro $ 11.00 mt.
Sábanas rica crea $ 12.00 y $ 7.00 c-u.
añuetos negros apanados $ 28.50 c-u.
Pañuetos plomos apanados $ 21.00 c-u.
Pañuetos escoceses apanados $ 16.00 c-u.
Terciopelos de seda y Salpick, lo más nuevo ofrecemos un completo surtido
Martínez, Blanco y Cía.

AGUA DE PANIMAVIDA
Pídala en el centro por Teléfono No. 1890 a
Alfredo Blanchard
el importador de licores finos, cigarros Habanos y TE
Calle Bandera No. 176

DEPORTES

ATLETISMO

EL 3.er CAMPEONATO SUR-AMERICANO

EL PRESTIGIOSO DEPORTISTA ARGENTINO Sr. RICARDO C. ALDAO, ES DESIGNADO PRESIDENTE ACCIDENTAL DE LA INSTITUCION DIRIGENTE DEL ATLETICO BONAERENSE

Excelentes condiciones en que se encuentran los atletas chilenos

Montevideo, Abril 6. — La sesión del Congreso de Atletismo anunciada para el Sábado último no se realizó por inconvenientes de última hora.

Los atletas chilenos han continuado con todo esmero su científico entrenamiento y su estado moral y físico es excelente.

El atleta porteño de distancias medias señor Stevens, que estuvo algunos días delicado de salud, se encuentra completamente restablecido y ha marcado magníficos tiempos en sus pruebas de entrenamiento.

El conocido deportista señor Alberto Warnken se ha visto obligado a suspender momentáneamente sus ejercicios por haber sufrido un levísimo accidente en una rodilla. Según prescripción médica, dentro de algunos días podrá reanudar su entrenamiento.

A las 19 horas de hoy vence el plazo para las inscripciones; hasta este momento sólo se han anotado en las diferentes pruebas atletas uruguayos y chilenos.

Como dato ilustrativo del gran interés que reina en los círculos deportivos uruguayos por asistir al Campeonato, podemos anticipar que todos los palcos han sido expendidos al precio de $ 10 uruguayos de cincuenta y un peniques cada uno y considerable número de plateas han sido colocadas a $ 1 uruguayos cada una.

Hoy Domingo en la mañana los atletas practicaron en el Parque Los Aliados; en la tarde fueron invitados especialmente por el Directorio de la Asociación Uruguaya de Football Nacional contra Reformers y Peñarol v. Universal, encuentros que fueron dirigidos por el señor Sub-secretario de Relaciones Exteriores y competente árbitro internacional señor Saralegui.

Los chilenos han quedado gratamente impresionados por el espléndido juego desplegado por los conjuntos contendientes.

El Congreso ha sido citado para el Lunes a las 16 horas.

Todos los diarios comentan elogiosamente la hazaña realizada por el teniente chileno Cortínez, proeza que ha venido a poner una vez más de manifiesto las excepcionales condiciones de pujanza de los chilenos. — **Corresponsal especial.**

Buenos Aires, Abril 6. — El Sábado último se reunieron los señores delegados de los Clubs Atléticos Gimnasia y Esgrima, Sindical de Empleados, Argentino, Velocidad y Resistencia, Estudiantes de Ingeniería y Pedestre Unido, bajo la presidencia del prestigioso deportista y distinguido hombre público señor Ricardo C. Aldao.

En la citada reunión se acordó:

1.o No enviar delegado al Congreso de Atletismo;

2.o Designar presidente accidental de los Clubs Unidos argentinos de Atletismo al señor Ricardo C. Aldao, deportista que fué autorizado para presentar un proyecto para constituir la "Asociación Argentina de Atletismo".

3.o No tomar parte en el tercer Campeonato Suramericano de Atletismo por haberse limitado el número de atletas que debían participar en cada prueba en representación de la República Argentina; y

4.o Enviar una entusiasta adhesión al deportista argentino residente en Chile señor Leopoldo Falconi, presidente del Primer Congreso Suramericano de Atletismo realizado el año último en Buenos Aires, por la brillante labor que desarrolló en favor del Atletismo Suramericano y especialmente por su activa campaña pro unificación del atletismo argentino.

MOTOCICLISMO

LAS GRANDES CARRERAS DE MOTOCICLETAS DE AYER

Se quebran varios récords

Con gran entusiasmo se efectuaron ayer en el Parque Cousiño, las grandes carreras de motocicletas organizadas por el Moto Club de Chile a beneficio de la 7.a Compañía de Bomberos de esta ciudad.

Las diversas pruebas de que se componía el programa se desarrollaron con el mayor éxito.

Se abrió la reunión, con la carrera de 20 kilómetros para motocicletas livianas, hasta 300 centímetros cúbicos, en la que tomaron parte los siguientes corredores.

PARTIDA DE LAS 100 MILLAS

A. Rodríguez, en motocicleta Cleveland.
R. Gallo S., en motocicleta Cleveland.
F. Martínez, en motocicleta Indian.
M. Ureta, en motocicleta Indian.
E. Reyes, en Motocicleta Indian.
A. de la Fuente, en motocicleta Indian.
C. Gómez, en motocicleta Triumph
J. Corón, en motocicleta Excelsior.
F. Bentjerodt, en motocicleta F/N.

A las 8.15 horas, se dió la partida de esta carrera e inmediatamente los competidores se lanzaron en demanda del triunfo. en la primera vuelta pasaron por delante de la meta en el siguiente órden: 1.o De la Fuente, 2.o E. Reyes, 3.0 Martínez; los demás los seguían a corto trecho; en esta colocación cubrieron casi toda la distancia, sin otra alteración que el avance de Gómez, al tercer lugar. Cuando faltaban pocas vueltas para terminar la carrera, por diversos motivos, defeccionaron Gallo, Corón, y Bendtjerodt, mientras tanto, de la Fuente se desprendía más y más de sus persiguidores, para terminar la carrera con tres cuartas de vuelta sobre Reyes; el tercer lugar lo ocupó Gómez, de Valparaíso.

La segunda carrera, de 30 kilómetros, o sean 18 vueltas a la elipse, para motocicletas medio - livianas, reunió a los siguientes competidores:

R. Donnaud, en motocicleta Indian.
W. 2.o Lind, en motocicleta Indian.
A. Costabal, en motocicleta Indian.
L. de Castro, en motocicleta Harley Davidson.
C. Fache, en motocicleta Kynoch.

Muy interesante fué el desarrollo de esta carrera, en la que el corredor Costabal, manejando una espléndida Indian, se adjudicó en gran estilo el primer lugar.

Despachado los competidores por el juez de partida, Costabal tomó la delantera y recorrió toda la distancia con una velocidad constante, anotándose hasta un minuto doce segundos en la vuelta, tiempo bastante recomendable para esta categoría de motos.

Por el segundo lugar se trabó una lucha entre Castro y Fache, venciendo el segundo por escasa distancia. Llamó la atención la buena forma en que cubrió la distancia la vieja máquina Kinoch que manejaba Fache.

Tocó su turno a la carrera para motocicletas con Side Car, cuyo número de competidores quedó reducido a dos: A. Friedmann-G. Bayer y Avendaño-Rodríguez, ámbos en Indian.

El triunfo correspondió a la pareja Friedmann-Bayer que venció a sus competidores por escasa distancia.

Se puso término a la reunión con el desarrollo del Campeonato Nacional de las 100 millas, en el que tomaron parte nuestros mejores campeones:

A. Friedeman, en motocicleta Indian.
G. Robin, en motocicleta Indian.
M. Molina, en motocicleta Indian.
J. Reyes S., en motocicleta Davidson.
H. Wilson, en motocicleta Harley Davidson.
S. Torrens, en motocicleta Harley Davidson.
F. Moreno, en motocicleta Henderson.
F. Thiele, en motocicleta Triunph
F. Thompson, en motocicleta Matchless.
F. Rojas, en motocicleta Griffon.

Dada la partida, cada corredor, imprime a su máquina toda la velocidad que le es posible, a fin de lograr distanciarse de sus competidores.

COSTABAL GANADOR DE LA 2.a CARRERA

La primera vuelta sorprende a los corredores en la siguiente colocación: Wilson, Friedeman, Moreno, y los demás escalonados; en la segunda vuelta Moreno logra pasar a sus adversarios tomando una pequeña ventaja sobre Wilson, quien precede a Friedeman. Llegada la 5.a vuelta la espléndida máquina que monta Moreno, principia a fallar, lo que le hace perder la buena colocación que había obtenido, en el trascurso de la vuelta siguiente, la rueda de este moto sufre la saltadura del neumático, estando dicho corredor a punto de sufrir un serio accidente, del que sale airoso debido a su sangre fría.

Entre tanto, se disputan los primeros lugares Wilson, Friedeman y Thele, separados los dos primeros por escasa distancia. Una vez que Moreno arregla el desperfecto sufrido, reanuda la carrera, pero desgraciadamente un nuevo accidente lo deja fuera de competencia; a pesar de lo ocurrido, insiste en correr y se le ve nuevamente pasar veloz tratando de recuperar el terreno perdido. Se corre la 55.a vuelta cuando Friedeman tiene que detener su motor a fin de proveerlo, del combustible necesario, pues éste se le ha agotado; aprovechando esta paradilla Wilson larga su máquina, aventajando al detenido por más de una vuelta.

Toca el turno a Wilson de proveerse de combustible y aprovecha esta circunstancia Friedeman para recobrar parte del terreno perdido; estando ambos motos en iguales condiciones, sus conductores luchan, el uno para obtener mayor distancia y el otro para darle alcance, lo que logra Friedeman, después de una obstinada y feliz persecución entre las aclamaciones de los espectadores.

Faltando quince vueltas para terminar la carrera Friedeman logra aventajar al porteño Wilson por un cuarto de vuelta, distancia que mantiene, adjudicándose el triunfo en el espléndido tiempo de 1 hora 53 minutos 4|5 de segundo. Los lugares siguientes los obtienen Wilson de Valparaíso, Thile y Torrens respectivamente.

Record de los 100 kilómetros

En el trascurso de la prueba arriba mencionada el motociclista Hjalmar Wilson quebró el récord suramericano de los 100 kilómetros, empleando en la distancia 1 hora 11 minutos, mejorándolo en tres minutos 32 segundos.

Accidentes

Durante el desarrollo del programa hubo que lamentar los siguientes accidentes: Fred Thompson, uno de los competidores de las 100 millas, sufrió una caída a causa de la quebradura de la horquilla delantera que estaba recién soldada, ocasionándole algunas heridas. Fué trasladado oportunamente a la Asistencia pública.

El joven Alberto Avendaño, en los momentos que se dirigía en auxilio de un motociclista que había sufrido un accidente atropelló con su Side Car al hijo del Ministro de Holanda, a quién hirió de mediana gravedad.

Resultados generales

Primera carrera, 20 kilómetros, o sea 12 vueltas (1720 metros), para motocicletas livianas, hasta 300 centímetros cúbicos.

1.o Alfredo de la Fuente en Indian.
2.o Eduardo Reyes en Indian.
3.o Carlos Gómez (Valparaíso) en Triumph.

Tiempo, 18 minutos 16 segundos 2|5. Récord chileno.

Segunda carrera, 30 kilómetros, o sea 18 vueltas, para motocicletas medio livianas, hasta 555 centímetros cúbicos.

1.o Arturo Costabal, en Indian.
2.o Carlos Fache, en Kynoch.
3.o Luis de Castro, en H. Davidson.

Tiempo, 22 minutos 23 segundos. Record chileno.

Tercera carrera, 10 kilómetros para motocicletas con Side Car

1.o A. Friedeman - Bayer.
2.o Avendaño - Rodríguez.

Tiempo, 7 minutos 41 segundos.

Campeonato de Chile de las 100 millas (97 vueltas a la elipse), para motocicletas de potencia ilimitada:

1.o Arturo Friedeman, motocicleta Indian.
2.o Hjalmar Wilson (Valparaíso) motocicleta Harley Davidson.
3.o F. Thile, motocicleta Triumph
4.o Sebastián Torrens, motocicleta Indian.

Tiempo 1 hora 53 minutos 4|5.

FOOTBALL

EL 2.o CAMPEONATO POR LA COPA CHILE - ARGENTINA. — SE REALIZO CON TODO EXITO DURANTE LA TARDE DE AYER. —SE CLASIFICAN EN LOS PUESTOS DE HONOR LOS CLUBS ARCO IRIS, SANTIAGO, E. RAMIREZ, BRITANIA, LIVERPOOL Y ESPERANTO.

El segundo Campeonato Interno de la Asociación de Football de Santiago en competencia por la Copa Chile-Argentina, que se inició en la tarde de ayer en las canchas Independencia Nos. 1 y 2, dió lugar a una hermosa reunión deportiva. Desde mucho antes de la hora fijada para el comienzo de la primera partida, el público empezó a llenar las distintas localidades del campo de juego y al iniciarse los encuentros las canchas 1 y 2 se veían rodeadas de numerosa concurrencia.

El amplio local fué presentado en muy buenas condiciones y fué honrado con la asistencia de un buen número de damas, las que, puede decirse, ya se interesan tanto por esta clase de torneos como la mayor parte de nuestros aficionados.

Se dió comienzo a la reunión con las partidas Sportverein I con Britania I y Esperanto I con Borgoño I que simultáneamente se jugaban a las 14.30 horas en las canchas 1 y 2.

En el primero de los encuentros consignados, correspondió el triunfo al Britania I por cinco tantos contra uno, habiendo restado gran parte de interés al partido la circunstancia de que el entusiasta conjunto de Los Leones se presentara sólo con ocho hombres.

El Esperanto venció por un tanto contra cero al Borgoño I.

Terminadas las anteriores bregas, entraron a la lisa Liverpool I con Magallanes I B y Eleuterio Ramírez con Maestranza Atlético.

El Liverpool, después de reñida lucha venció a su adversario por 2 tantos contra 0, demostrándose así que el venecedor se necuentra aún en mejores condiciones que en la temporada última, en la que se adjudicó el segundo puesto en el cómputo de la Copa Unión.

El encuentro Eleuterio Ramírez con Maestranza fué uno de los más reñidos pues, terminado el tiempo reglamentario en medio de la mayor actividad y sin que se produjera resultado, fué necesario prolongar por dor períodos más de diez minutos cada uno, a fin de que los porfiados contendores definieran posiciones. Hubo momentos de verdadera espectación. Los rivales demostraron un entrenamiento completo, pues la agilidad de uno y otro, la destreza de cada jugador y la cohesión del conjunto fueron siempre puestos de relieve, dejándose ver hermosas combinaciones.

Un entrevero frente al arco del Maestranza dió oportunidad a Rodríguez para lanzar un tiro corto a la valla de aquel, tiro que produjo el tanto que dió la victoria al Eleuterio Ramírez por un punto contra cero.

La tercera y última partida en la cancha No. 2 fué Santiago I con Maestranza Eléctrica I, partida que que constituyó una verdadera revelación del poderoso conjunto con que entrará a competir el Santiago en la Copa Chile. Se esperaba que esta contienda diera un fácil triunfo al Mestranza Eléctrico y sin embargo, su contendor demostró encontrarse en condiciones tales que los numerosos espectadores no pudieron menos que recordar al antiguo Santiago, que hoy vuelve por sus fueros venciendo brillantemente en este Campeonato por un punto contra cero, no obstante el buen pie en que se encuentra su antagonista.

Simultáneamente con la anterior se jugaba en la cancha No. 1 la partida más esperada de la tarde: Arco Iris I con Magallanes I A.

El Arco Iris se había adjudicado ya el puesto de honor en el primer Campeonato por esta Copa. el año 1915. Triunfos recientes del Magallanes hacían, por lo demás pensar en un buen encuentro y el público no salió defraudado.

Desde el primer momento se notó extraordinaria actividad: el balón estaba tan pronto en el Area de Nelys (Arco Iris) como en la valla de Frías; uno y otro conjunto multiplicaban sus esfuerzos y cada hombre ponía a prueba su pericia.

Las numerosas intentonas de ambos rivales por batir a los hábiles guerda-vallas eran desbaratadas en espléndida forma por los respectivos defensores y el primer tiempo del partido fué una sucesión interminable de emociones para el público.

En el primer período no se abrió la cuenta.

Iniciado el segundo tiempo con igual empuje de ambas partes y cuando sólo faltaban siete minutos para el término de la lucha, la rapidísima línea delantera del Arco Iris logra mediante una serie de matemáticas combinaciones batir la ciudadela de los listados (Magallanes).

Con esta desventaja, lejos de abatirse el Magallanes, recobra nuevos bríos, dando ocasión a Rendich para lanzar un tiro que alcanzó a ser considerado como empate por el público, pero que, desgraciadamente para los colores del Magallanes, dió en el travesaño.

Terminó así el encuentro con el siguiente resultado:

Arco Iris 1.
Magallanes 0

Es justo dejar constancia de que el público supo, en general, conducirse como corresponde a esta clase de espectáculos.

El juego desarrollado por vencedores y vencidos en los encuentros de ayer permite asegurar que los clubs no han descuidado su preparación y esto evidencia que sí interesante fué la temporada pasada en la Asociación de Foot-ball de Santiago, mucho más lo será aún la presente en todas las series de esta prestigiosa Corporación.

La presentación de las canchas y de los 12 equipos que actuaron ayer merecen un aplauso sincero y el Directorio de la Asociación es digno de ser felicitado por iniciar en tan brillante forma la actual temporada.

CITACIONES

Citan a sesión:

MIRAFLORES F. C.—Junta general para mañana, a las 20.30 horas, en Avenida Vicuña Mackenna 221.

CARLOS CONDELL F. C.—Junta general para mañana en Cóndor No. 848.

CARLOS CONDELL F. C.— Los socios que todavía no hayan firmados los formularios deberán hacerlo en el curso de la presente semana.

Asociación de Foot-ball de Santiago.—Esta institución sesionará a las 21 horas de mañana en Ahumada No. 242, a fin de elaborar el calendarios.

GUIA PROFESIONAL

ABOGADOS

ARTURO ALESSANDRI / ARTURO ALESSANDRI R. / VICTOR ACEVEDO L. Domicilio y estudio. Delicias 1158, horas de oficina: 9 a 11.30 y de 16 a 18.30. Tlef. Ing. 1414 Telf. Nac. 1833

CARLOS A. RUIZ B. Morandé 432.

ERNESTO BARROS JARPA Gálvez. 88. Teléfono 1846.

CLARO Y Cia. Luis Claro Solar, Samuel Claro Lastarria, Héctor Claro Salas, Fernando Claro Salas. Morandé 231. Teléfono 2355.

ALCIBIADES CARRILLO Traslados Bandera 161. Casilla 1314.

LUIS MALAQUIAS CONCHA S. Asuntos civiles, criminales, accidentes, apelaciones. Compañía 1063. Casilla 1088.

VICTOR CELIS MATURANA / LEON DEPASSIER Oficina de asuntos judiciales. Morandé 432. 2858.

J. ENRIQUE COSTA y JORGE COSTA Teléfono 1076. Santo Domingo 1131.

ALBERTO DURAN B. Santo Domingo 1145. Casilla 2914.

FERNANDO ERRAZURIZ TAGLE Notario-abogado. Bandera 345. Casilla 926, desde las 9 h. a las 18 h.

HERMAN ECHEVERRIA C. Morandé 244. Domicilio Carrera 172.

JORGE ERRAZURIZ TAGLE Morandé 434. Casilla 2592.

NICANOR ELGUETA N. Galería Alessandri 19-A (altos). Teléfono Inglés 586.

FERNANDO MOLLER BORDEU / ROBERTO URZUA PUELMA Morandé 291. Piso 2.o, of. 14.

FERNANDO FIGUEROA V. / CARLOS VICUÑA FUENTES Estudio: Catedral 1355. Casilla 3694 Teléfono 930.

ARTURO FERNANDEZ P. Morandé 450. Teléfono Inglés 27.

GALV. GALLARDO NIETO Ahumada 168. altos. Teléf. 2343.

BELFOR FERNANDEZ Abogado. Horas: 11-12 y 15-18. Morandé 440, altos. 1016-D-8

DANIEL FELIU / OSCAR FELIU H. Merced 557. Teléfono 582. Casilla 3277.

JORGE GALLARDO NIETO Asuntos civiles y criminales.—Morandé 356. Teléfono 1956.

MANUEL GAETE FAGALDE Notario-abogado, Huérfanos 1242. Teléfono Inglés 1355. De 9 a 18.30. Domicilio: Vergara 261.

EDUARDO GREZ PADILLA Catedral 1425. Teléfono 1144.

HECTOR ARNALDO GUERRA Jucios criminales y civiles. Estudio y domicilio: Sto. Domingo 1175.

RAMON SEGUNDO GIMENEZ Morandé 450. Piso 2o. Oficina 33. De 10-11 y 15-17.

MARTIN Y HERNAN FIGUEROA ANGUITA San Antonio 717. Teléfono 1681.

OSVALDO HEVIA L. Morandé 244. Casilla 1831.

AGUSTIN LOPEZ SALINAS Huérfanos, 1235. altos, oficinas 5. Casilla 3443.

BERNARDINO LEIVA Abogado. Bandera 526. x-9168-21-a

IGNACIO MARCHANT S. Abogado.—Puente 681. —De regreso al país atiende personalmente su estudio.

LORENZO MONTT / AMBROSIO MONTT WILMS Compañía 1207.

MANUEL MERINO E. / LUIS MERINO E. Arturo Prat 506. Estudio: Huérfanos 1235. Casilla 2407. Telef. 2077.

ROBERTO DE PETRIS Morandé 251. Teléf. 363. Casilla 4044. juicios civiles criminales y de comercio. Asuntos de jurisdicción voluntaria. Alegatos de provincia. Consultas.

ARMANDO QUEZADA A. / PEDRO AGUIRRE CERDA / PEDRO DAZA BRANTES Casilla 2861. Morandé 432.

GUSTAVO ROJAS Trasladó su estudio a Huérfanos 1153. Of. 24. De 10. 12 y 15. 18.

HUBERTO SALGADO GALLARDO Causas civiles. criminales alegatos Corte Suprema. Bandera 153 y Puerto San Antonio.

ENRIQUE TAGLE MORENO / GUSTAVO KALTWASSER DIAZ Estudio: Huérfanos 1153. Casilla 855.

LEOPOLDO URRUTIA Banco Hipotecario de Chile de 11 a 12 Santa Rosa 128, de 14 a 18.

MEDICOS

Dr. ARNELLO Cirugía. Anestesia general. Venéreas. Consultas: García Reyes 1.. de 12 a 15. Hospital San Vicente 16-18.

Dr. AMARAL Estudios en Europa. Partos. enfermedades señoras. Catedral 1964.

Dr. AGUILAR Cirugía. Sífilis. Enfermedades señoras.—Consultas 13-15.— S. Isidro No. 229.

Dr. AMENABAR OSSA Oculista 14 años Europa, 3 años médico director Hospital Ojos Condado Stafford (Inglaterra). Merced 494. De 13.30-16. Clínica y Pensionado Av. Matta 1131. De 9-10.

DOCTOR ALCAINO Oídos, nariz, boca, garganta. Especialista Hospitales Niños y Salvador. Consultas: 14-17. Dieciocho 257. Teléfono 257.

Dr. LEONIDAS AGUIRRE A. Especialista enfermedades de niños y afecciones pulmonares. Consultas: 10 a 11 y 13.30 a 15.30. San Francisco 116.

AFECCIONES PULMONARES Y NERVIOSAS Rayos X. Dr. Fontecilla. Estudios Europa. Delicias 1626. 2-4. Regresó.

Dr. ARTURO BARRAZA A. Vías urinarias, sífilis. Puente 557. De 15 a 18.

Dr. ARAYA ECHEVERRIA Cura las enfermedades nerviosas y mentales con las aplicaciones electroanestésicas.—Catedral 1867.

Dr. FUENZALIDA BRAVO Profesor enfermedades niños. Merced 559. Teléfono 1721. 12.30 a 16.30.

Dr. BISQUERTT Vías urinarias, sífilis. Se trasladó a Moneda 859. 15 a 18. Casilla 2563

Dr. CARLOS BOLIVAR S. Alameda 294. Se trasladará el 20, a Delicias 210.

Dr. BUSTOS Oculista. Vergara 134. Consultas 15 a 16. Teléfono 2204.

Dr. JULIO BUSTOS Médico de ciudad de Santiago. Medicina interna, niños, sífilis. Recoleta 707; 2-4. x-1385-20-c

Dr. LUCIO CORDOVA Medicina General. Consultas: 1 1|2-3 1|2.—Monjitas 330.

Dr. LEONIDAS CORONA T. Laboratorio clínico. Delicias 368 (frente a Estado). Consultas de 16 a 18, Teléfono 2483.

Dr. BRAGA CASTILLO Rayos X. Merced 136. Teléfono 1898. Consultas de 9 a 10 y de 18 a 20.

Dr. CARLOS CADIZ Medicina general. Consultas: 1-3. Delicias 2493. x-131-30-D

Dr. MANUEL CALVO MACKENNA Médico del Pensionado de San Vicente. 13 a 15. Con... 1509. Teléfono Inglés 596.—Regresó.

Dr. CABEZON DIAZ Enfermedades de niños. Ortopedia y Cirugía. Consultas: 13 a 16. Nataniel 142.

Dr. LEON CHONCHOL Titulado en París. Medicina general. Piel. venéreas. Consultas 14 a 17. Santo Domingo 789.

Dr. W. B. COUTS Estudios en Inglaterra. Consultas de 13 a 17. San Martín 372.

Dr. CARLOS DOREN N. Cirugía. enfermedades de señoras. Delicias 176. Consultas 14 a 16.

Dr. ENRIQUE DAVILA H. Medicina interna. Consultas de 11 a 12. San Ignacio 243.

Dr. EUGENIO DIAZ LIRA Cirugía de niños y Ortopedia Agustinas 1270. Teléfono 2285.

Dr. RICARDO DONOSO Estudios en Europa. Medicina interna, especialmente pulmón, corazón. Agustinas 618.—13.30 a 15.30

Dr. PAULINO DIAZ Moneda 1963 — Teléfono 1178. 13 1|2-16. Sábados 8-12.

Dr. ESPINA Rayos X. Medicina Interna. Estudios en Europa. Delicias 1228, esquina Gálvez. Teléfono Inglés 2102. Consultas: 1 1|2 a 4 P. M.

Dr. FRANCISCO EDWARDS Vías urinarias. Consultas de 14 a 16. Teatinos 14.

Dr. JULIO EASTMAN Catedral 2673. De 13 1|2 a 15 1|2. Teléf. 2437. Casilla 1571.

Dra. JULIA E. GUTIERREZ C. Partos, señoras, niños.— Delicias 471. Consultas 13 a 16. Regresó.

Dr. FERRADA ALEXANDRE Piel - Sífilis - urinarias. Compañía 1470. Casilla 2868, de 14 a 17. Ausente hasta fines de Marzo.

Dr. FERRER Enfermedades internas adultos, niños. Tratamiento especial del asma. Delicias 1234. De 13 a 15.

Dr. ARTURO FRITZ Medicina general. Jefe Policlínica. Piel y Sífilis, 15 a 17. Huérfanos 1353.

Dr. MORAGA FUENZALIDA Medicina y cirujía de niños. Cochrane 118. Teléfono 2804. 13-15.

Dra. MARINA FUENZALIDA Unicamente señoras y niños.—Consultas de 13 a 15. San Martín 41.

Dr. ENRIQUE GONZALEZ Estudios Europa. Estómago, intestino, hígado, diabetes, obesidad, reumatismo.—2-4. Castro 105.

Dr. ERNESTO GREENE Estudios Europa. Cirugía, Ginecología. Consultas 14 a 16. San Martín 509 esq. Catedral. Teléf. 2860.

Dr. ARISTIDES GONZALEZ C. Prof. extraordinario de Obstetricia Partos, enfermedades señoras. Consultas: 13 a 15. Casilla 1551. Teléfono Inglés 2789. Huérfanos 628.

Dr GARCIA GUERRERO Bandera 675. Consultas: 15 a 16. Teléfono número 9. (Santa Elena).

Dr. LUIS GODOY H. Cirugía y Anestesia general. Consultas: 13 a 15. Delicias 1367. Teléfono 2541.

Dr. JORGE HERRERA ROGER Médico Hospital de Niños. Teléfono 2679. Delicias 2558. Consultas: 13 a 16.

Dr. ALEJANDRO INFANTE Enfermedades de niños. Médico del Hospital de Niños San Luis. Consultas: 13 a 16. Delicias 353.

Dr. ROBERTO JARAMILLO B. Ejército 707. Teléfono 142. Parque.

Dr. ANDRES KOENIG Hidroterapia científica, sistema Kneipp. Claras 549. 14 a 15.30.

Dr. A. KORNER ANWANDTER Estudios en E. U. Cirugía, Ortopedia. Consultas: 14 a 17. Santo Domingo 623.

RICARDO KUSCHEL S. Cirugía general. Consultas 3.1|2-5. San Antonio 275. Teléfono 1344.

Dr. ARMANDO LEON I. Médico-cirujano. Catedral 1642 Consultas 13 a 15.

Dr. P. LANDA Z. Médico de ciudad de Santiago. Rosas 1050 Teléfono 1003. Piel, partos enfermedades de señoras. 12 a 16

PROFESOR LUCO Enfermedades nerviosas y mentales. Merced 338. 13-15.

Dr. MALBRAN Bandera 736.— Enfermedades mentales y nerviosas.—14-17.

Dr. AURELIO MORALES Vías urinarias Sífilis. Lira 21 17-19

BASILIO MUÑOZ P. Médico cirujano. Consultas de 15 a 16 horas. Catedral 1588.

Dr. CAMPOS MENDEZ Medicina interna. Corazón. Hígado. Sífilis. 10-12. Huérfanos 2311 y 14-17 Bandera 62.

CORA MAYERS G. Médico Cirujano. Niños y señoras; consultas de 16 a 18. Compañía 1607.

Dr. ITALO MARTINI Z. Ojos, oídos, nariz y garganta. Delicias 227. Consultas 14 - 16.

Dr. MOUAT S. Ginecología-Partos. Ex-jefe de Clínica Ginecológica Dr. Korner. Se trasladó a Brasil 25. Consultas: 13-16.

Dr. LUIS MIRANDA O. Santo Domingo 2959. Consultas de 13 a 15.

Dr. MEYER Ayudante Clínica Universitaria Prof Korner. Ginecología. Medicina interna. Especialmente enfermedades señoras. Puente 559. 12 1|2 a 16.

Dr. JUAN MONTENEGRO Enfermedades de Niños. Consultas 14-16. Compañía 1770.

Dr. MEZA OLVA Estudios en Europa. Medicina interna. Especialmente pulmón, corazón, riñones, sífilis. Laboratorio Clínico. Consultas: 15-16. Dieciocho 268.

Dr. MONTERO Prof de dermatología. sifilografía. Piel. Sífilis. génito urinarias. Prat 309.

Dr. AURELIANO OYARZUN Medicina general. Consultas 13-15. Santo Domingo 1254.

Dr. CASTRO OLIVEIRA Garganta, nariz, oídos. Estado 62. De 15 a 18.

Dr. OHLERICH Titulado Alemania y Chile. Medicina general adultos y niños. Compañía 1463. Teléf. 332. Consultas: 14 a 16. x-1808

Dr. DAVID PULIDO I. Enfermedades de niños. Santo Domingo 1646. Consultas: 13 1|2 a 16 1|2. Teléfono 2152.

Dra. ERNESTINA PEREZ Se trasladó a Compañía 1288, casi esquina de Teatinos. Consultas de 14-17.

Dr. LEA-PLAZA Enfermedades del sistema nervioso. Monjitas 308. 1.-15.

Dr. OTTO PHILIPPI Enfermedades de niños. Santo Domingo 320, esq. San Antonio. Consultas 13-15. Teléfono 2415.

Dr. PAREDES F. Especialista enfermedades señoras. Jefe Policlínica Prof. Korner, Medicina, Cirugía. Amunátegui 33. De 2-4.

PROFESOR PARDO Cirugía y enfermedades de señoras. Consultas: de 14-16. Ejército 119.

Dr. PRUNES Estudios en Europa. Jefe de Clínica. Piel. Sífilis. Venéreas Merced 490. Casilla 2894.

Dr. RICARDO PERALTA G. Cirugía general, especialmente de niños. Claras 471.

Dr. MARCIAL PARADA Oídos, nariz, garganta. — Delicias 1626. Teléf. 2844.—De 15-17.

LABORATORIO CLINICO Wassermann (método clásico) Dr. JAIME VIDAL O., medicina interna. Sífilis. Riquelme 44. De 13-15.

Dr. L. QUINTEROS ENCINA Médico legista. Cirugía. Partos. 13-15. Alameda 339.

Dr. QUIROGA Puente 559. Consultas 16 a 18. Teléfono 277.

Dr. NACIANCENO ROMERO Laboratorio Clínico. Puente 559. Consultas: 17 a 19.

Dr. EDUARDO DE RAMON Cirugía, enfermedades de señoras. Consultas: 13-15. Maestranza 340.

Dr. F. RAYO RIQUELME Cirugía, ginecología, Sífilis.— Lira 268. Lúnes, Miércoles, Viérnes, 13-15. Mártes, Juéves, Sábado, 17-18

Dr. JOEL RODRIGUEZ P. Estudios en Europa. Medicina interna especialmente estómago, intestinos. Rayos X. Consultas 14-16 Claras 431.

Dr. OSVALDO SALAS C. Catedral 2529.—Medicina de adultos y niños. Sífilis. Consultas: 13-16. Teléfono 2791.

J. SCHWARZENBERG L. Enfermedades de niños. Consultas de 13-16, excepto Jueves y Sabado San Antonio 275. Teléfono Inglés 1344.

Dr. BORQUEZ SILVA Estudios Europa. Pulmón, Corazón. Estómago e intestinos. Rayos X. De 14 a 17. A. Prat 80. Teléf. 6019.

Dr. CARLOS A. SOMMERS Consultas: 13-15. Agustinas 1876.

Dr. SUAREZ ALVAREZ Especialmente afecciones de la vista. Santo Domingo 1283. Consultas: 13-15.—Regresó.

Dr. RAMON SILVA LEON Enfermedades de señoras y partos. Catedral 1611. Ausente hasta Marzo.

Dr. SANTANDER Medicina interna. estómago. intestinos, Rayos X. Moneda 821. De 13-15.

Dr. STUARDO Estudios Europa. Enfermedades niños. Consultas: 13 - 16. Agustinas 1684.

SIFILIS VENEREAS Y PIEL Dr. F. Grohnert B. Moneda 1592. Consultas: 14-18.

Dr. TORRES TORRES Jefe Clínica Prof. Korner. Enfermedades señora. cirugía. Catedral 1249. De 15 1|2 a 17.

Dr. VARGAS SALCEDO Cirujano. Consultas: 14-16. Teatinos 254. Teléfono 1060.

Dr. MORALES VILLABLANCA Prat 356. Consultas 11-12 y 6-7.

Dr. A. VALENZUELA B. Estudios en Europa. Tratamiento sin drogas. Cultura física. Medicación natural. Santo Domingo 843. Consultas: 14-16.

Dr. DIAZ VELASCO Medicina interna. Niños. Sífilis. Consultas 13 a 16. Vergara 474.

Dr. G. E. VIDAL S. Consultas: 14-16. Delicias 2646.

Dr. VALENZUELA LARRAIN Cirugía general. Ginecología. Consultas 13-15, menos los Viernes. Catedral 2092.

Dr. VILLALON Oculista. Enfermedades de la vista. Estudios en Europa. Domicilio y consultorio. Santo Domingo 606. Consultas: 13-15.30. Regresó.

Dr. WAUGH ALDUNATE 606 Medicina interna, venéreas, sífilis. Reacción de Wassermann. 914 Consultas: 14-16 1|2. — Catedral 1988.—Regresó.

Dr. WIREN Oídos nariz. garganta. Claras 471. 2-4 Policlínica. 8 1|2—11 A.M. Sólo para enfermos escasos recursos.

Dr. ZUÑIGA C. Partos, Enfermedades de señoras. Jefe Clínica Obstetricia. Avenida España 472. Consultas 13-15. Teléfono 111. Parque.

DENTISTAS

VICTORINO ALONSO Dentista. Estudios en Philadelphia. Moneda 1164.

A. ARREDONDO REYES Dentista. Instalación moderna. Trabajos garantidos. Delicias 3774. (Portal Edwards).

F. CASTRO C. Dentista. Ayudante Escuela Dental. Especialidad Puentes. Coronas. Estado 250.

JOSE LUIS CABRERA M Dentista. Teatinos 549, entre Catedral y Santo Domingo.

CLODOMIRO CONTRERAS Ayudante Clínica Operatoria Escuela Dental. Maestranza 340. Consultas: de 13 a 18.

J. A. CASTRO OLIVEIRA / R. CASTRO OLIVEIRA Estado 62.

Dr. GUILLERMO VELASCO M. Estudios en Philadelphia. Catedral 1261.

M. AYLWIN T. Estudios en Europa y Estados Unidos. Delicias 261. Regresó.

Dr. BAHAMONDE INZUNZA Dentista. Ex-ayudante Clínica Escuela Dental. Extracciones complicadas indoloras. Huérfanos 1353. Ausente.

MAURICIO M. BALTIANSKY Dentista. Cirugía dental. Enfermedades de la boca. Arturo Prat 932.

RAFAEL URQUIETA Consultas diarias y atención nocturna de 21-23. Agustinas 853.

Dr. J. UGARTE DONOSO Dentista. Compañía 1470. Regresó.

FORTUNATO ENCINA F. Especialidad puentes, coronas y placas. Agustinas 849.

Dr. JUAN FERRARI CASTELLARI Cirujano dentista. San Antonio 830. Regresó.

J. CAMARGO SANGINES Dentista. Consultas: 2 a 5. Carmen 32. Regresó.

Dr. A. JAIME GONZALEZ Cirujano dentista. Agustinas 1220. de 9-12 y 14-18.

CORIOLANO LARA VALLE Ex- ayudante Escuela Dental. Regresó. Av. España 86.

MUÑOZ LOBOS Hnos. Dentistas. Extracciones sin dolor. Somnoformo. Puentes. San Diego 307-448. Teléfonos 107-108.

Dr. LUIS PELLISA C. Especialidad puentes coronas y planchas. Agustinas 849. Casilla 775.

Dra. ELVIRA ROSAS S. Bandera 76.—Regresó.

Dr. SOTOMAYOR Dentista graduado Bruselas, Filadelfia.—Regresó.—Monjitas 728, bajos.

RAFAEL TORO K Dentista. Trasladó su estudio Agustinas 2099. Regresó.

MANUEL VEAS FERNANDEZ Dentista.— Delicias 3535. (Antes Av. Latorre). Regresó.

INGENIEROS

ALBERTO LARENAS F. Ingeniero. Claras 162. Casilla 430

OFICINA TECNICA Lorenzo Claro Lastarria, Ing. Civil. Morandé 235. Teléf. 1863. Cas. 1491.

ARQUITECTOS

CARLOS BAÑADOS WALDNER Arquitecto. Moneda 1576.

EDUARDO TASSO Construcciones. transformaciones y reparaciones. Honorarios 8 olo. Planos, presupuestos.—Agustinas 1260.

CORREDORES

LUIS RAMIREZ SANZ Y AUGUSTO OVALLE CASTILLO Bandera 51-55. Teléf. Ing 2511.

MATRONAS

LUZ A. DE BUSCHLOH Matrona. Asistencia toda hora. Manuel Montt 2555.

CLINICA PRIVADA DE OBSTETRICIA Señora Reyes. Matrona ginecologista. Establecimiento moderno. Atendido por dos cirujanos especialistas. Recibo enfermas de todas partes del país. Curaciones internas. Partos indoloros. Absoluta reserva. Precios módicos. Esmeralda 686.

CELIA CASTILLO Matrona Ginecologista. Clínica Privada. Atiende llamados fuera Santiago.—U. Americana 32.

CLINICA Ana G. Vargas Barrera. Partos, enfermedades, señoras. Recibe pensionistas. Cochrane 985.

MATRONA ERAZO Trasladó su Clínica de Cumming 544 a Huérfanos 2566. Clínica acreditada más de 14 años. Recomendada por los médicos especialistas. Enfermedades de señoras. Curaciones internas. Inyecciones. Recibe pensionistas. Atención fuera de Clínica. Consultas completamente reservadas. Asistencia médica. Servicio especial de coches para las enfermas fuera de Santiago. Precios equitativos.

Mme. E. FRAGNAUD Matrona Francesa.— Consultas de 1 a 5.—Manuel Rodríguez 647.

"PENSIONADO MURFFI" Parto pensión $ 40. Curación flores blancas. Examen gratis. Pago vencido. San Diego 360.

MERCEDES ROJAS San Diego 932. Recibe enfermas cualquier tiempo. Consultas privadas. precios módicos.

CARMELA TORO G. Pensionistas. Atiende toda hora. Chacabuco 662.

CLINICA Dra. VICENTINA Especialista partos y enfermedades internas. Pensionado higiénico 4 pesos día. San Diego 57.

VARIOS

"ARRUGAS-CICATRICES" Nada de cosméticos. Notable descubrimiento. Efecto inmediato permanente. Profesor Díaz Gascogne. Miraflores 435.

PEDAGOGO DIPLOMADO de canto, ex-cantante ópera, Pablo Gaedeche.—Las Rosas 1789. x-1827-30-c

MERCEDES NEUMANN OBERG Profesora de canto titulada. Santa Victoria 358.

JORGE CARCASSON Kinesiterapia moderna. Afecciones piel. nerviosas, parálisis, (Análisis, aplicaciones neosalvarsán).— Recoleta 701.—Teléfono 5052.

CONSULTORIO FEMENINO DE CULTURA FISICA Vello.—Extracción segura por señoritas competentes bajo vigilancia médico. Masaje, gimnasia, hidroterapia. electricidad, etc. Trátanse niños mal desarrollados, anemias, estitiques, reumatismo, obesidad, enfermedades respiratorias, digestivas, defectos pecho, columna vertebral o cara, como cutis seco o grasoso, espinillas, lunares, cicatrices, etc. Masaje de belleza, manual y eléctrico. Santo Domingo 848, entre 21 de Mayo y San Antonio.

INSTITUTO DE BELLEZA Elva de Tagle. Especialista estética femenina. Extrae el vello radicalmente. Moneda 1087.

S. N. HAYASHI Masaje científico. Estudios en Japón. Atiende toda curación de masajes. Claras 490. De 2-4.

INSTITUTO TAQUIGRAFICO PITTMAN Bandera 84, Santiago, oficina 1 Enseña taquigrafía comercial en inglés y castellano. Traducciones.

Sección Valparaíso

ABOGADOS

ANIBAL CRUZAT O. Abogado. Prat 72. Casilla 1298.

ENRIQUE A. SKINNER Prat 109. Teléfono Inglés 889. Nacional 112.

GUILLERMO AZOCAR ALVAREZ / MIGUEL AYLWIN O. Serrano 258. Teléfono 1588.

AURELIO CRUZAT Abogado y procurador del número. Estudio: Prat 72.

FERNANDO GANDARA F. Abogado. Agente General de "La Nación" en Valparaíso. Cochrane 893. Casilla 689.

GUILLERMO RIVERA C., GUSTAVO RIVERA BAEZA Calle Serrano 173. Valparaíso.

AGENTES Y EMBARCADORES DE ADUANA

PEDRO SANTIBAÑEZ G. Serrano 69. Teléfono C. T. C. Casilla 200. Valparaíso.

CORREDORES

GUILLERMO ARNOLD Vende chalets, terrenos, fundos. Arrienda casas amobladas. Viña del Mar, Alvarez 730. Valparaíso Prat 56.

TURF

VALPARAISO SPORTING CLUB

LAS CARRERAS DE AYER

Con un programa de escaso interés y ante una concurrencia un poco reducida, se llevó a efecto ayer en Viña del Mar la penúltima reunión de la temporada de carreras.

En muy buena forma alcanzó el triunfo Malmaison, en la prueba inicial sobre 1,400 metros.

Dada la señal, Wagram punteó en las primeras distancias, para ceder luego su colocación a Perquilauquén, el cual consiguió desprenderse del resto del lote varios cuerpos. Girada la curva, Malmaison que venía en el grupo, pasa resueltamente a comandar el pelotón y sin ser inquietado en la tierra derecha cruzó el marcador con dos cuerpos de ventaja sobre Pichunga, que a última hora mejora de colocación. El tercer puesto lo conservó Perquilauquén, delante de Wagram. Tiempo: 1.25 2|5.

La prueba a continuación, Premio Orange, sobre 1.400 metros, fué ganada por Amurat.

Cuando el juez dió paso al lote, éste se movió con Bella Dama en el puesto de peligro, competidor que fué muy hostilizado por Titanic primeramente y en seguida por Foglia. En estas condiciones se desarrolló la carrera hasta la recta, punto donde mejoró notablemente de colocación Amurat, hasta conseguir tomar el puesto de honor, el que mantuvo no obstante los esfuerzos de sus perseguidores por darle caza. Segundo entró Bella Dama a un cuerpo, y tercero llegó Titanic a dos cuerpos de la anterior, cuarto Orcajo. Tiempo: 1.25 1|5.

A una estrechísima llegada, dió lugar el premio Orville sobre 800 metros, carrera destinada a productos de la nueva generación.

Alzada las cintas, Declaración tomó la delantera amagada muy de cerca por Eylau e Hipócrates, mientras los demás corrían muy apelotonados. En forma muy compacta enfrentó el lote las galerías, altura donde Antaño se trabó en lucha con Paimpolaise, contendor que punteaba en esos momentos, y logró sacarle una escasa ventaja, distancia que pudo conservar hasta el disco; pero, después de haber tenido que desplegar grandes energías. Paimpolaise remató segunda a una cabeza del vencedor. Tercero Declaración precediendo a Eylau. Tiempo: 47.3|5.

Vuelto los competidores al Paddock, Declaración formuló reclamo contra Paimpolaise, el que resuelto por la junta de comisarios, ésta acordó distanciar a Paimpolaise.

La cuarta carrera del programa sobre una distancia de 1,000 metros, fué ganada en buen tiempo por Pau.

Cuando el Starte ordenó la salida, Pacato y Gladiadora se alternaron a la punta, miéntras el resto del lote corría un tanto agrupado con Pencahue a la cabeza. Sin otra variante que el avance de Pau a los puestos delanteros, llegó el pelotón a la recta, punto donde el hijo de Lord Bobs cargó sobre Pacato y se vino con él en enérgica lucha hasta el disco mismo, logrando derrotarlo por media cabeza. Tercero remató Grano de Oro delante de Pencahue. Tiempo: 59.3|5.

Compiegne, se adjudicó en forma muy fácil los 1,000 metros del Premio Orion.

Levantadas las cintas, Compiegne se encargó de señalar el camino a sus rivales, colocándose más atrás a varios cuerpos Alboroto II y Guabiyú, mientras los restantes venían como las circunstancias se los permitía. Con pequeñas alternativas en el centro del grupo continuó desarrollándose la prueba, pero, conservando siempre Compiegne el puesto de leader, el cual mantuvo hasta trasponer con cuatro cuerpos de luz la raya final. Guabiyú llegó segundo y tercero Alboroto II. Cuarto Crítica. Tiempo: 1 minuto.

A pesar de tener ya Grano de Oro una carrera en el cuerpo, se impuso en la sexta, adjudicándose el primer lugar.

Cuando se dió la partida, Chiflón estuvo un rato al frente de sus enemigos, para ser reemplazado pronto por Bella Dama que se cortó a la cabeza seguida de Vesubiana. Una vez girado el último codo, Grano de Oro atropelló y consiguió apoderarse del puesto de peligro el que conservó hasta cruzar el marcador con relativa facilidad. Bella Dama entró segunda, precediendo a Sensata. Cuarto Vesubiana. Tiempo: 1.25.

A una llegada muy estrecha, dió lugar la carrera de clausura, Premio Orme sobre una milla.

Cachiyuyo fué el primero en destacar sus colores a la punta, colocándose más atrás La Tapera e Iser y a continuación Campoamor, al que seguía Pelusa y ocupando la retaguardia Darwin. Con escasas alternativas, llegó el grupo al derecho e inmediatamente avanzaron desde el fondo Fernet y Darwin, los que en reñida lid pasaron o disputarse el premio cubriendo los últimos metros téte a tête y alcanzando la victoria Fernet por sólo una cabeza sobre el hijo de Burlesco. El tercer lugar lo alcanzó La Tapera a igual distancia. Cuarto Cachiyuyo. Tiempo: 1.38 1|5.

RESULTADOS GENERALES

Primera carrera

Premio ORZIL.— 1,400 metros. — $ 2,000 al 1.o y $ 200 al 2.o

	G.	P.
1.o Malmaison, 52 kilos, 3 años, por Lord Bobs y Rebeca, del señor A. Marchesini, jockey J. F. Bernal	186	119
2.o Pichunga, 52, H. Contreras	193	104
3.o Perquilauquén, 47, J. Oregón	192	101
4.o Wagram, 51, J. Montaner	197	138
Canastilla, 53, D. Piña	57	34
Tajamar, 56, S. Ponce	173	113
Mendiga, 48, Armando Silva	31	21
	1029	630

Ganado por 2 y medio cuerpos, el 3.o a 3 cuerpos.
Tiempo: 1.25.2|5.

Dividendos de Tribunas: unidad de $ 10:

Ganador de Malmaison	$ 49.80
Placé de id.	24.50
Id. de Pichunga	26.50

Dividendos de Galerías: unidad de $ 5:

Ganador de Malmaison	$ 34.60
Placé de id.	13.40
Id. de Pichunga	10.60

Dividendos de Viña del Mar:

Ganador de Malmaison	$ 73.90
Placé de id.	24.70
Id. de	19.20

Segunda carrera

Premio ORANGE.—1,400 metros — $ 2,000 al 1.o y $ 200 al 2.o

	G.	P.
1.o Amurat, 58 kilos, 3 años, por Barsac y Aurófila, del Stud Las Zorras, jockey J. Salfate.	438	164
2.o Bella Dama, 52, J. F. Bernal	262	144
3.o Titanic, 51.3, M. Gamboa	413	202
Orcajo, 50.1|4, H. Contreras	132	58
Cholo, 44, J. Osorio	216	130
Foglia, 40, H. Ramírez	122	79
	1583	777

No corrieron Fernet con 66 kilos, Pelusa, con 52, Tinkabelle, con 48, Capucine, con 47 y Endimion, con 46.

Dividendos de Tribunas: unidad de $ 10:

Ganador de Amurat	$ 32.50
Placé de id.	21.00
Id. de Bella Dama	23.60

Dividendos de Galerías: unidad de $ 5:

Ganador de Amurat	22.40
Placé de id.	11.90
Id. de Bella Dama	13.80

Dividendos de Viña del Mar:

Ganador de Amurat	$ 30.40
Placé de id.	18.80
Id. de Bella Dama	27.90

Tercera Carrera

Premio ORVILLE.—800 metros.— $ 2,500 al 1.o y $ 250 al 2.o

	G.	P.
1.o Antaño, 54.3 kilos, 2 años, por Pearle River y Helena, del Stud Los Aliados, jockey R. Muñoz	376	152
2.o Declaración, 52, J. Osorio	334	187
3.o Eylau, 55, S. Ponce	247	127
Hipócrates, 57, J. Salfate.	133	84
Kalandor, 54, M. Verdejo	306	150
Paimpolaise, 51, J. Oregón	179	135
Deporte, 48.3, H. Contreras	99	54
	1665	889

Ganado por una cabeza, el 3.o a 2 cuerpos.
Tiempo: 0.47.
No corrió Iron Claw, con 48.

Dividendos de Tribunas: unidad de $ 10:

Ganador de Antaño	$ 39.80
Placé de id.	25.20
Id. de Declaración	22.30

Dividendos de Galerías: unidad de $ 5:

Ganador de Anaño	$ 28.20
Placé de id.	14.20
Id. de Declaración	11.—

Dividendos de Viña del Mar:

Ganador de Antaño	$ 37.90
Placé de id.	25.70
Id. de Declaración	28.—

Cuarta carrera

Premio OTIS.— 1,000 metros. — $ 2,000 al 1.o y $ 2000 al 2.o

	G.	P.
1.o Pau, 45 kilos, 3 años, por Lord Bobs y Ostelle, del señor H. Godoy, jockey A. Silva	293	219
2.o Pacato, 55, J. F. Bernal	121	75
3.o Grano de Oro, 58, S. Ponce	455	226
Pencahue, 50, J. Oregón	293	219
Gladiadora, 51, H. Contreras	281	149
Cadorna, 49.3, P. P. Quezada	227	195
Paraíso, 48, H. Ramírez	225	149
Vichy, 43, J. Osorio	152	90
Embrollona, 42.3, J. Arancibia	69	69
	1954	1253

Ganado por una cabeza, el 3.o a un cuerpo.
Tiempo: 0.59.3|5.
No corrieron Tinkabelle con 54 kilos y Foglia con 42.

Dividendos de Tribunas: unidad de $ 10:

Ganador de Pau	$ 134.20
Placé de id.	37.20
Id. de Pacato	42.70
Id. de Grano de Oro	10.20

Dividendos de Galerías: unidad de $ 5:

Ganador de Pau	$ 46.20
Placé de id.	14.70
Id. de Pacato	16.40
Id. de Grano de Oro	10.80

Dividendos de Viña del Mar:

Ganador de Pau	$ 134.50
Placé de id.	40.20
Id. de Pacato	27.30
Id. de Grano de Oro	18.—

Quinta carrera

Premio ORION. — 1,000 metros. $ 2,000 al 1.o y $ 200 al 2.o

	G.	P.
1.o Compiegne, 57 kilos, 3 años, por Marte II y Cortejada, del Stud Urbión, jockey R. Muñoz	208	121
2.o Guabiyú, 56 kilos, S. Ponce	452	261
3.o Alboroto II, 55 kilos, S. Miranda	116	64
4.o Crítica, 53 kilos, J. F. Bernal	248	133
Luz Fría, 53 kilos, J. Zapata	133	64
Defensa, 56 kilos, P. P. Quezada	135	82
Cadeneta, 54 kilos, H. Contreras	150	81
Trocadero, 51 1|2 kilos, M. Gamboa	102	65
Isigny, 50 kilos, J. Oregón	82	53
Farinette, 48 1|4 kilos, F. Rozas	57	41
	1683	965

Ganado por 4 cuerpos, el 3.o a 1 cabeza.
Tiempo: 1.
No corrió Malmaison 58.

Dividendos de Tribunas unidad de $ 10:

Ganador de Compiegne	72.80
Placé de Compiegne	21.60
Placé de Guabiyú	15.40
Placé de Alboroto II	32.00

Dividendos de Galerías unidad de $ 5:

Ganador de Compiegne	43.20
Placé de Compiegne	12.20
Placé de Guabiyú	8.30
Placé de Alboroto II	18.00

Dividendo de Viña del Mar

Ganador de Compiegne	99.60
Placé de Id	31.60
Placé de Guabiyú	17.70
Placé de Alboroto II	44.40

Sexta carrera

Premio ORDEN. — 1,400 metros. $ 2,000 al 1.o y $ 200 al 2.o

	G.	P.
1.o Grano de Oro, 49 kilos, 3 años, por Rodillard y Marta, del señor S Urrutia, jockey J. Osorio	266	122
2.o Bella Dama, 51 1|2, J. F. Bernal	425	223
3.o Sensata, 55, R. Muñoz	118	72
4.o Vesubiana, 46, J. Oregón	290	210
Fatherless, 56, M. Verdejo	259	132
Chiflón, 54, S. Miranda	230	102
Endimión, 48, F. Rozas	266	122
Cicero, 49, H. Contreras	60	34
Capucine, 46, H. Ramírez	471	314

Ganado por 1 cuerpo, el 3.o a 1 pescuezo.
Tiempo: 1.25.

Dividendos de Tribunas unidad de $ 10:

Ganador de Grano de Oro	76.20
Placé de Id	30.30
Placé de Bella Dama	21.10
Placé de Sensata	44.40

Dividendos de Galerías unidad de $ 5:

Ganador de Grano de Oro	46.60
Placé de Id	13.10
Placé de Bella Dama	11.40
Placé de Sensata	15.60

Dividendo de Viña del Mar

Ganador de Grano de Oro	75.20
Placé de Id	25.50
Placé de Bella Dama	23.00
Placé de Sensata	31.80

Séptima carrera

Premio ORNE. — 1,600 metros.— $ 3,000 al 1.o y $ 300 al 2.o

	G.	P.
1.o Fernet, 60 kilos, 4 años, por Barsac y Florida, del Stud Alexmalva, jockey M. Baeza.	615	357
2.o Darwin, 54, M. Gamboa	503	217
3.o La Tapera, 51, H. Contreras	88	51
4.o Cachiyuyo, 52, J. F. Bernal	142	60
Guld, 55, M. Michaels	204	108
Campoamor, 54, S. Ponce	510	217
La Victoire, 53, R. Muñoz	73	53
Donnetta, 50, J. Montaner	84	53
Swallow, 50, F. Rozas	70	69
Pelusa, 44, J. Osorio	262	145
Don Floro, 42, H. Ramírez	367	154
Iser, 41, J. Arancibia	39	29
	2957	1563

Ganado por 1 cabeza, el 3.o a igual distancia.
Tiempo: 1.38 1|5.

Dividendos de Tribunas unidad de $ 10:

Ganador de Fernet	43.30
Placé de Id	17.30
Placé de Darwin	22.00
Placé de La Tapera	61.10

Dividendos de Viña del Mar

Ganador de Fernet	36.40
Placé de Id	17.60
Placé de Darwin	37.60
Placé de La Tapera	121.70

HIPODROMO CHILE

Ante la numerosa concurrencia de costumbre, se llevó a efecto ayer en la mañana la reunión de carreras en este Hipódromo. La reunión resultó desgraciada; pues, en dos carreras hubo que lamentar la rodada de varios animales, resultando algunos de sus jockeys con contusiones de carácter grave.

Tras larga espera ante las huinchas se dió la partida de la primera carrera, debido a las nerviosidades de Desgraciado, que resistía a acercarse a éstas, la partida fué dada en magníficas condiciones.

Epu Lev tomó en el acto la dirección de la carrera, llevando en su seguimiento a My Friend, Macacho y los demás, como la suerte les acompañó; esta colocación no sufrió alteración ninguna durante todo el curso de la prueba y el puntero sin mayor apremio resistió una atropellada de Macacho que hubo de contentarse con el segundo puesto delante de My Friend, cuarto Sempronius.

En la carrera siguiente apenas fué dada la partida Aureola se destacó al frente con Tintero, Palomilla, y Personaje, a sus flancos con los demás a continuación; en el momento de girar la curva Aureola y Palomilla rodaron arrastrando a sus jockeys M. Pérez y P. P. Cancino, resultando el primero con una pequeña rasmilladura en la pierna izquierda y P. P. Cancino, con una fractura en la clavícula derecha y luxación en una mano. Este accidente dió ocasión, a que Elegantón, se aprovechara de las circunstancias, para pasar al frente y terminar la distancia batiendo a Gloria del Turf por un cuerpo. Terceró entró Tintero delante de Belle.

Lag, Niágara, y Flor de la Pasión, se alternaron en los puestos delanteros en la carrera siguiente, quedando por fin Lag y Niágara en los puestos delanteros. En la curva Oregón que venía corriendo a las espectativas, mejoró de colocación y dando cuenta de los punteros, pasó al frente y terminó la distancia con uno y medio cuerpo de ventaja sobre Lag, que precedió a Niágara por medio cuerpo. Cuarto entró Pocochay.

En la cuarta carrera, desde que se alzaron las huinchas Candelilla, Nora y Torcuato, se disputaron el extremo delantero, quedando al comienzo de la recta Candelilla a cargo de la dirección de la carrera.

En esta colocación fueron cubiertas las últimas distancias, alcanzando el triunfo estrechamente Candelilla, por una cabeza sobre Nora, tercero quedó Torcuato, delante de Mandita.

La quinta carrera la constituía el handicap sobre 1.500 metros, del premio Ñatita.

El lote se movió bastante desgranado; pues, Leoncillo, Lonchinwar y Romancienne, quedaron algo rezagados. Rolanda punteó en las primeras distancias, donde después fué reemplazada por Lochinwar, que agotó sus energías por tomar el comando del lote. En la recta Bow, cargó sobre el puntero y después de dominarlo, no pudo evitar que Romancienne, diera cuenta de él, en los tramos finales. Tercero entró Báltico y el cuarto lugar lo conservó Lochinwar.

La mañana terminó con el triunfo de Tintero en los 900 metros del Premio Nipa.

El lote fué largado en condiciones faborables para Tintero que salió de zafada, y haciendo correr a un tren bastante severo, logró mantener esa colocación hasta el final batiendo a Plumilla por una cabeza; tercero entró Temible delante de Colliguay.

RESULTADOS GENERALES

Pista liviana

Primera carrera

Premio No José. Distancia: 800 metros —Premio: $ 600 el 1.o y 100 al 2.o

1.o Epu Lev, con 53 kilos, 3 años, por Cbronwell y Amada, del señor M. A. Benavente; Jockey L. A. Parada; 2.o Macacho, con 56; 3.o My Friend, con 51; 4.o Sempronius.

No placé: Date, 58; Quetti, 55; Espinela, 55; Torcacita, 54; Combatito, 54; Lindísima, 54; Desgraciado, 50; La No, 48; Miseria, 42.

Ganado por cabeza; el tercero a 3 cuerpos.

Tiempo: 0.49 1|5.

Apuestas mútuas de Tribunas, unidad de $ 5 00

Ganador de Epu Lev	$ 70.50
Pdacé de id.	23.00
Id. de Macacho	10.20
Id. de My Friend	14.00

Galerías, unidad de $ 2

Ganador de Epu Lev	$ 33.80
Placé de Epu Lev	7.80
Id. de Macacho	3.30
Id. de My Friend	5.60

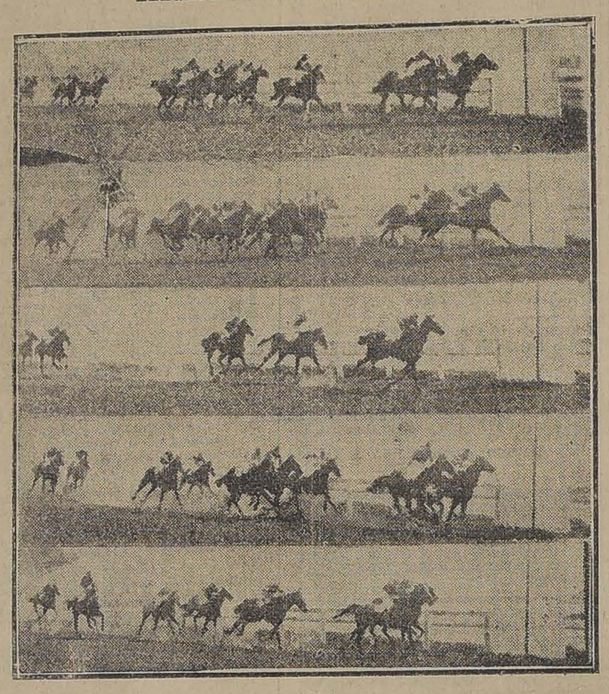

1.a 2.a 3.a 4.a y 5.a

Segunda carrera

Premio No Antonio, 1.a serie. — Distancia 600 metros. — Premio $ 700 al 1.o y $ 100 al 2.o.

1.o Elegantón con 44 kilos, M. E. por Pousse Café y Chilena, del señor L. Araya, jockey J. Pinto; 2.o Gloria del Turf, con 50; 3.o Tintero, con 62; 4.o Belle, con 46.

No placé: Personaje 61, Aureola 60, Corza 57, Fibrita 55, Palomilla 52, Gregorita 52, Pasatiempo, 51, Rolandito 51, Indian Chief 49, Burrito 47, Nail 45, Pastor 42, Slava 40.

Ganado por un cuerpo, el tercero a un cuerpo.

Tiempo 0.34 1|5.

Apuestas mútuas de Tribunas unidad de $ 5.00

Ganador de Elegantón	$ 37.30
Placé de Elegantón	13.00
Id. de Gloria del Turf	17.00
Id. de Tintero	10.00

Galerías, unidad de $ 2.00

Ganador de Elegantón	$ 19.10
Placé de Elegantón	5.50
Id. de Gloria del Turf	8.80
Id. de Tintero	4.00

Tercera carrera

Premio Ñatita.— Distancia 1,500 metros.— Premio $ 1.200 al 1.o y $ 200 al 2.o.

1.o Oregón, con 53 kilos, 3 años, por Oidor y Chilena, del señor M. Troncoso, jockey M. Soto A.; 2.o Lag, con 50; 3.o Niágara, con 51; 4.o Pocochay, con 58.

No placé: Floriser 56, Flor de la Pasión 55, Daring 52, Vitela 52, Temeraria 52, Ginger 51, Air 49, Plura 45.

Ganado por uno y medio cuerpo, el tercero a medio cuerpo.

Tiempo 1.32 1|5.

Apuestas mútuas de Tribunas unidad de $ 5.00

Ganador de Oregón	$ 46.60
Placé de Oregón	12.00
Id. de Lag	8.80
Id. de Niágara	10.80

Galerías, unidad de $ 2.00

Ganador de Oregón	$ 16.90
Placé de Oregón	5.50
Id. de Lag	4.60
Id. de Niágara	5.10

Cuarta carrera

Premio No Antonio, 2.a serie.— Distancia 600 metros.— Premio $ 700 al 1.o y $ 100 al 2.o.

1.o Candelilla, con 54 kilos, 3 años, por Regente y Gradiola, del señor J. Donatti, jockey, A. Guerra; 2.o Nora, con 49; 3.o Torcuato con 57; 4.o Mandita, con 55.

No placé: Alcón 58, Houghmangandie 58, Urr 54, Tancredo 53, Monigote 51, Juvenic 48, Good Luck 40.

Ganado por cabeza, el tercero uno y medio cuerpo.

Tiempo 0.34 1|5.

Apuestas mútuas de Tribunas unidad de $ 5.00

Ganador de Candelilla	$ 18.80
Placé de Candelilla	7.70
Id. de Nora	9.60
Id. de Torcuato	8.20

Galerías, unidad de $ 2.00

Ganador de Candelilla	$ 6.60
Placé de Candelilla	2.90
Id. de Nora	3.50
Id. de Torcuato	3.50

Quinta carrera

Premio Ñatita, 2.a serie.— Distancia 1.500 metros. — Premio $ 1.200 al 1.o y $ 200 al 2.o.

1.o Romancienne, con 55 kilos, 4 años, por Rolando y Bella Lola, del Stud Ligurie, jockey C. Pombet; 2.o Bow, con 49; 3.o Báltico, con 48; 4.o Lochinwar, con 54.

No placé: Whisky Sower 58, Cuncuna 54, Leoncillo 53, Couturiera 52, Rolanda 50, Diáfana 46, Ratisbona 40.

No corrió Chavala 47.

Tiempo 1.31 1|5.

Apuestas mútuas de Tribunas unidad de $ 5.00

Ganador de Romancienne	$ 18.60
Placé de Romancienne	8.00
Id. de Bow	11.00
Id. de Báltico	25.00

Galerías, unidad de $ 2.00

Ganador de Romancienne	$ 6.80
Placé de Romancienne	3.40
Id. de Bow	5.70
Id. de Báltico	10.00

Sexta carrera

Premio Nipa.— Distancia 900 metros.— Premio $ 1.000 al 1.o y $ 200 al 2.o.

1.o Tintero, con 51 kilos, 4 años, por Almendro y Guardiana, del señor C. Rodríguez, jockey R. Flores; 2.o Plumilla, con 66; 3.o Temible, con 40; 4.o Colliguay, con 58.

No placé: Fraisy 56, Jerez 52, Lag 49 Fionia 48, Alga.

No corrió Sally 42.

Ganado por una cabeza, el tercero a un cuerpo.

Tiempo 0.54 3|5.

Apuestas mútuas de Tribunas unidad de $ 5.00

Ganador de Tintero	$ 41.50
Placé de Tintero	13.00
Id. de Plumilla	8.80
Id. de Temible	15.80

Galerías, unidad de $ 2.00

Ganador de Tintero	$ 14.50
Placé de Tintero	4.20
Id. de Plumilla	2.90
Id. de Temible	6.00

PRONOSTICOS DE LA PRENSA

Con el resultado de ayer la posición de los diarios de la capital ha quedado como sigue:

	G.	P.
1 Deutsche Zeitung	31	130
2 El Eco Sportivo	29	136
3 El Derby	27	135
4 Las Ultimas Noticias	27	129
5 El Mercurio	26	134
6 Patria de los aliados	25	124
7 El Diario Ilustrado	24	152
8 La Nación	22	142
9 La Unión	21	105
10 La Semana Cinematográfica	20	134
11 El Tiempo Nuevo	20	111
12 Yo sé todo	19	106
13 La Patrie	18	120
14 Zig-Zag	18	113
15 El Brujo del Turf	17	129

HIPODROMO CHILE

La situación actual es la siguiente:

	G.	P.
1 Las Ultimas Noticias	3	9
2 El Derby	3	6
3 El Diario Ilustrado	2	9
4 El Mercurio	2	8
5 Yo sé todo	2	5
6 El Brujo del Turf	1	10
7 La Nación	0	9
8 El Eco Sportivo	0	8
9 Deutsche Zeitung	0	7
10 Patria de los Aliados	0	7
11 La Unión	0	7

NOTICIAS DIVERSAS

Preparadores de los ganadores de ayer en ambos hipódromos:

Malmaison — Pedro Marchesini.
Amurat — J. Cuevas.
Antaño — V. Castro.
Pau — R. Amaro.
Compiegne — J. Rodríguez.
Grano de Oro — D. Sandoval.
Fernet — P. Maldini.

HIPODROMO CHILE

Epu Lev — R. Pastene.
Elegantón — G. Russ.
Oregón — J. Molina.

Candelilla — J. Donatti.
Romancienne — S. González.
Tintero — A. Rodríguez.

Rodadas:

Ayer en el Hipódromo Chile hubo dos rodadas, las que fueron de consecuencias graves para algunos profesionales.

En la 2.a carrera rodaron; Aureola y Palomilla, conducidas por Manuel Pérez y P. P. Cancino respectivamente. El primero de los jinetes recibió sólo ligeras contusiones, no así el segundo que resultó con la clavícula derecha fracturada y varias luxaciones en la mano izquierda.

En la carrera siguiente, cayeron Vitela, Ginger y Air, resultando el jockey de la primera, Jesús Aluciaga con la espina dorsal fracturada y su estado de suma gravedad, temiéndose de un momento a otro un desenlace fatal.

Los jockeys de Ginger y Air, Calixto Pombet y Oscar Orellana, resultaron con lesiones leves.

Desgraciado:

Fué suspendido por un mes, por dificultar la partida en la primera carrera del Chile.

Manuel Vergara:

Este jockey fué multado en 25 pesos por reclamar sin fundamento en la 4.a carrera donde conducía a Nora.

Reclamos:

En Viña del Mar reclamó ayer Declaración contra Paimpolaise, dándose lugar por la Junta de Comisarios. Como consecuencia Paimpolaise fué distanciada.

En la 1.a carrera de ayer en el Hipódromo Chile reclamó Macacha con My Friend y fué desestimado por los comisarios.

En la 3.a prueba un reclamo interpuesto por Flor de la Pasión, contra la ganadora Oregón, fué también desestimado.

APERTURA DE INSCRIPCIONES

Valparaíso Sporting Club

Hoy Lunes a las 16 se abren en las secretarías del Valparaíso Sporting Club las inscripciones para las carreras del Domingo 13 del actual, últimas de la temporada.

El programa de entradas es el siguiente:

I. Premio Paradox — 1400 metros. — Para caballos que no hayan ganado más de 5.000. — Peso: 50 kilos. — Recargo de 2 kilos por cada $ 500 ganados. — Entrada: $ 20. — Premios: $ 2,000 al 1.o y $ 200 al 2.o.

II. Premio Palmiste.—800 metros. —Para productos de 2 años que no hayan ganado.—Peso: 56 kilos.—Descargo a los perdedores en la temporada de 1 kilo por cada carrera perdida. — Entrada: $ 25. — Premios: $ 2500 al 1.o y 250 al segundo.

III. Premio Permesan. — 1400 metros. — De remate. — Para caballos nacidos en el país que no hayan ganado carreras de remate o venta y que se rematen por $ 4000. — Handicap. — Entrada: $ 20. —Premios: $ 2,000 al 1.o y 200 al segundo.

IV. Premio Peggy. — 2400 metros. — Para Omnium. — Handicap. —Entrada: $ 30. — Premios: $ 3000 al 1.o y 300 al 2.o

V. Premio Prince. — 1000 metros.

Pageol

Enérgico antiséptico urinario

Preparado en los Laboratorios del URODONAL

Comunicación a la Academia de Medicina del 3 de Diciembre 1912

Cura pronto y radicalmente.

Suprime los dolores de la micción.

Ahorra cualquier complicación.

Pero no, hombre... PAGÉOL... nada mas que PAGÉOL

OPINIÓN MEDICAL

« El solo y único tratamiento con el nuevo metodo consta en tomar al principio de cada comida, hasta curación completa, de 15 á 20 cápsulas de Pageol durante las 24 horas, cantidad que se rebaja de las dos terceras partes en los casos crónicos.

Los resultados no tardan y son tales que verdaderamente seriá muy dificil de querer exigir mas e imposible de hacer mejor. »

Dr HENRY LABONNE,
de la Facultad de Paris, Licenciado en ciencias, Médico especialista.

Establecimientos Chatelain, 2 bis, rue de Valenciennes, Paris.
Unico concesionario para el Chile: AM. FERRARIS, Teatinos 70, Casilla 3633, Santiago.

Urodonal

y la Gota

OPINIÓN MÉDICAL:

« El Urodonal, administrado en el momento de las manifestaciones agudas de la gota no tiene ningún eco dañoso, como los salicilatos, ningun efecto peligroso y á veces temibles como el cólquico. La intensidad de los dolores disminuye y en muchos casos la duracion de los accesos es muy notablemente reducida. »

DR. F. MOREL
Médico Mayor de 1ª clase retirado, antiguo Médico de los Hospitales de la Marina y Colonias

Comunicaciones á la Acad. de Medicina (10 Nov. 1908. Acad. de Ciencias (14 Dic. 1908)

El Martirio del Gotoso.

Arenillas
Cálculos
Acideces
Reumatismo
Neuralgias
Arterio-Esclorosis

Establecimientos Chatelain, 2 bis, rue de Valenciennes, Paris.
Único concesionario para el Chile: AM. FERRARIS, Teatinos 70, Casilla 3633, Santiago.

El URODONAL realiza una verdadera sangria úrica (ácido urico, uratos y oxalatos).

El URODONAL limpia el riñon, el higado y las articulaciones; disuelve el ácido úrico activa la nutrición y oxida las grasas.

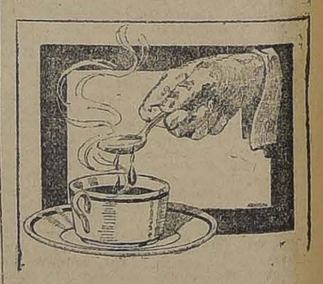

CAFÉES

CRUDOS - TOSTADOS - MOLIDOS

Lo mejor de lo mejor.

NUEVO GRAN

Depósito de Cafées y Teés

AHUMADA 50

Por tazas: 70 centavos.

7-D

LISTO PARA ENTREGA INMEDIATA

Ladrillos a Fuego importados
Bronce en Plancha de todos números
Sierras circulares y dientes de repuesto
Poleas de todas dimensiones
Empaquetaduras de todas clases
Esmeriles en piedra, en hoja y en polvo

Se atienden despachos a provincias

Casa SANTIAGO WEBB & Co.

Gas. 1767-Estado 156-158-170
Teléfono Inglés 3176 - 3177

Alambre Cobrizado No. 9

y Mangueras de Goma para Vinicultores

OFRECEMOS

Al precio más bajo de plaza.

Casilla 111-D - Teléfono 2123

Piorrhea

Dientes flojos, supuración y sangradura de las encías, se curan de manera absoluta con el gran específico

PIORRHINE

Basta un frasco para una curación

Mande usted $ 7.20 y le mandaremos un frasco libre de gastos, a cualquier punto de la República.

DEPOSITOS:

S. A. Droguería Francesa, Ahumada 243, Casilla 22-D Botica Bristol, Ahumada 343, Casilla 1538 y en todas las buenas Boticas.

SANTIAGO

7-D

El Gran Remedio Universal

el único comprobado por medio de la radiografía que cura la tuberculosis (tisis). Pruebas a la vista. Afamado desde 1887. Cura radicalmente: cáncer, gangrena, sífilis, enfermedades hígado, riñones, del estómago, Nitro Ozona, Lowe-Weisslog, pulmones, bronquitis, faringitis, asma, hipertrofia, diabetes, albuminuria, reumatismo, hidropesía, obesidad, raquitismo, epilepsia, apoplegía, anemia, catarro intestinal, disentería, apendicitis, peritonitis, almorranas, fístulas, furunculosis, heridas, úlceras, tumores, contusiones, quemaduras, picaduras venenosas, enfermedades piel, sangre, enfermedades secretas. Prodigioso en aneurisma, en enfermedades del corazón, cerebro, vista, espina dorsal, etc. Viruela, peste negra, hemorragia, peste bubónica, tifus, pestes y fiebres en general, son vencidas a las pocas horas con repetidos lavados intestinales y tomas. Igual tratamiento para demás enfermedades. Catecismo Nitro-Ozona, consúltelo todo enfermo, sea cual fuere el mal, encontrará el medio seguro de sanar radicalmente. Remítolo gratis a quien lo pida.

LUIS LOWE,

Casilla 832.—Claras 149.—Santiago.—Droguería Daube y Boticas principales

tros. — Para omnium. — Handicap —Entrada: $ 20. — Premios: 2,000 pesos al 1.o, y 200 al segundo.

VI. Premio Premier. — 1,600 metros. — Para caballos que no hayan ganado más de $ 8,000 en esta temporada. — Handicap. — Entrada: $ 20. — Premios: $ 2,000 al 1.o y $ 200 al 2.o.

VALPARAISO SPORTING CLUB

Inscripciones clásicas 1920 - 1921
J. S. Jackson 1920:

Antu-Hurnu, Arras, Alquitrán, Archiduquesa, Aventura, Blue, Boa, Chada, Coburgo, Chateau Gauntlier, Caucasia, Columbia, Desastre, Dixmude, Daventry, Doroma, Durbar, Deutchland, Decano, Deporte, Denodada, Durham Drury Lanr, Dalry, Dobrudja, Daintie Lassin, Declaración, Douglas, Detonación, Don Caballo, Demacrada, Decidido, Edeluelss, Egalité, Ego Sun, Ebro, Francina, Fideline, Fox Trot, Falsete, Giacomo, Grana, Glass, Garra de Hierro, Gentile, Golden Glass, Gay Laddie, Guillotina, Gaitero, Gladstone, Glasgow, Guerrita, Huérfana, His Majesty, Inca, Levien, La Capilla, Ligua, Mackensie, Madrileña, Musaraña, Medalla, Nafa, Pasco, Rodano, Rabudo, Rambler, See, Sayón, Solferino, Sebastopol, Tellito, Tee, Ugolin, Uxor, Unisono, Ull, Uva, Urgencia.

St. Leger 1920:

Antaño, Arras, Be Quick, Blue, Bastian, Batifolia, Coburgo, Chacoli Chateau Gaunthier, Caucasia, Cok, Columbia, Cebu, Desconfiado, Desastre, Dixmude, Daventry, Doroma, Durbar, Don Alvaro, Deutchland, Decano, Deporte, Denodada, Durham, Duque de El, Dobrudja, Dainte Lassie, Declaración, Dobrudja II, Douglas, Detonación, Don Caballo, Demacrada, Desidido, Eylau, Francina, Feldespato, Fideline, Fox Trot, Falsete, Gran Ministro, Gran Cosa, Gran Tunante, Giacomo, Gamma, Grana, Glass, Gay Laddie, Gran Mocol, Gladstone, Glasgow, Guerrita, Huérfana, Horcón, His Majesty, Inca, Jimmy II, King's Ferry, Kalandor, Lampalagua, Liliana, Levien, Lauchita, Lunga, Mojotono, Mackensie, Minerito, Madrileña, Nedda, Oisrau Bleu, Omar, Orshine, Pasco, Pinck Lady, Porto Alegre, Parodista, Riodina, Rodano, Rabudo, Rambler, Sui Generis, See, Salpicón, Sayón, Solferino, Santissima II, Sebastopol, Sunlight II, San Sebastián, Tellito, Tee, Titita II, Ugolin, Uxor, Unisono, Ull, Valentine, Validol, Voyon, Zolika, Zulfekar.

Viña del Mar 1920:

Antaño, Almte Sturdee, Oventura, Be Quick, Bishop, Blue, Brick, Baratija, Buñuelo, Bastián, Badajo, Batifolia, Boa, Coburgo, Calais, Chacoli, Coqueta IV, Cervantes, Cuncumen, Clavija, Cris. Colón, Crecy, Chateau Gouthier, Caucasia, Columbia, Cok, Cebu, Desconfiado, Dixmude, Daventry, Doroma, Durbar, Don Olvaro, Deutchland, Decano, Deporte, Denodada, Durhom, Druny Lane, Duque de El, Dobrudja, Dainty Lassie, Dobrudja II, Douglas, Detonación, Don Caballo, Esquife, Edelwriss, Egalité, Ego Sum, España, Eylau, Endimión, Francina, Feldespato, Flating Ferry, Faterlens, Fideline, Fox Trot, Falsete, Gran Ministro, Gran Cosa, Gran Tunante, Giacomo, Gamma, Grana, Garra de Hierro, Gay Laddie, Gran Mogol, Glasgow, Gladstone, Guerrita, Huérfana, Horcón, His Majesty, Inca, Jimmy II, Kalandor, Lampalagua, La Moselle, Liliana, La Lune, Leviene, Lauchita, Last, Lunga, Mojotoro, Mackensie, Malanoticia, Marques de Rical, Minerito, Majuelo, Nafa, Nedda, Olesau Blue, Old, Omar, Orsnire, Pasco, Polvorita, Pinck Lady, Porto Alegre, Parodista, Riodina, Rodano, Rabudo, Sui Generis, Saint's Ferry, Salpicón, Sayón, Solferino, Santissima II, Silver Lassie, Sebastopol, Sunligth II, San Sebastián, Tellito, Tee, Titita II, Ugolin, Uxor, Unisono, Ull, Uva, Valentine, Voyón, Zolika, Zulfekar, Validol

The Oaks 1920:

Alloa, Aceituna, Aventura, Blue, Baratija, Bella Dama, Batifolia, Boa, Coqueta IV, Clavija, Crecy, Caucasia, Columbia, Dixmude, Doroma, Denodada, Drury Lane, Dalny, Dobrudja, Dainty Lassie, Declaración, Demacrada, Eastham Ferry, España, Eylau, Estepa, Encanto, Francina, Floating Ferry, Fideline, Gran Cosa, Gamma, Grana, Goldel Glass, Guillotina, Huérfana, Kopa, Kalenda, La Moselle, Liliana, La Lune, Lauchita, Lunga, Malanoticia, Madrileña, Musaraña, Medalla, Nafa, Nedda, Polvorita, Parodista, Riodina, Rencorosa, Sui Generis, Saint's Ferry, Santissima II,, Silver Lassie, Sunligth II, Tell Ito, Tee, Titita II, Uxor, Uva, Urgencia, Valentine, Vendimia, Zolika.

Altapam, Albaycin, Assaye, Bolero, Belle Nellene, Bordeaux, Budint, Bambalina, Bayleu, Barsaquito, Bion del, Chifladura, Cana al aire, Cinchon, Cancura, Cancha Rayada, Cantabria, Cherry Brandy, Cherry Whisky, Cipayo, Capayapu, Chañarcillo, Chá, Cica, Cila, Cilina, Dorantine, Diaporema, Don Quijote, Dear Lassie, Dichoso, Estilete, Exito, El Mono, Eko, Elba, Espora, Ernani, Epístola, Escarcela, Ensenada, Espadaña, Empalizada, Echegaray, Escarapela, Espinuda, Exhalación, Efímera, Estoque, Essex, Etón, Evertón, Exeter, Estafio, Espronceda, Elqui, Euclid, Edimboro, Epping, Etain, Erin, Emulation, Emily, Endurame, Emotion, Enchantress, Evangelina, Floiette, Furlatal.

Informaciones Comerciales y Agrícolas

MATADERO PUBLICO

ENCIERRA PARA HOY

Abril 7.

Ayer se efectuó en los corrales del Matadero Público la siguiente encierra de ganado para la venta de hoy:

Ganado grande	
Bueyes	46
Novillos	54
Vacas	233
En vara	73
Totales	406
Ganado menor	
Corderos	1054
Cerdos	272
Terneros	46
Totales	1372

PRECIOS DE LAS CARNES

Abril 6.

	Clase	Por kilos		
Carne buey	1.a	1.08	a	1.10
Id. id.	2.a	1.02	a	1.06
Id. id.	3.a	0.50	a	0.95
Id. novillo	1.a	1.04	a	1.08
Id. id.	2.a	0.95	a	1.00
Id. id.	3.a	0.50	a	0.90
Id. vaca	1.a	1.04	a	1.08
Id. id.	2.a	0.95	a	1.00
Id. id.	3.a	0.50	a	0.90
Id. cordero	1.a	1.20		
Id. id.	2.a	1.00	a	1.10
Id. id.	3.a	0.70	a	0.90
Grasa en rama		1.30	a	1.40
Sebo ovejuno		90		
Cuer vac mach		1.85		
Id. hembra		1.80		
Id. ovejuno		45	a	65

NOTICIAS VARIAS

MERCADO DE CEREALES
TRIGO

EUROPA.—En el mercado de Londres se realizaron negocios moderados en las clases del exterior, habiendo quedado los precios sin variación. Los suministros en los mercados provinciales de la clase del país son regulares y la demanda fué moderada, evidenciándose de que los colonos retienen grandes cantidades.

En la situación del mercado de fletes influyó la resolución de las compañías de seguros contra los buques norteamericanos construídos en emergencia, a los que consideran poco servibles para los negocios transatlánticos.

Otro de los problemas que se presenta al estudio de los gobiernos europeos es el que se refiere al abastecimiento de los imperios centrales, a cuya subsistencia han de proveer.

ESTADOS UNIDOS.— Los embarques fueron menos importantes, habiendo alcanzado a 106,760 toneladas, contra 181,614 en la semana anterior.

ARGENTINA.--Como consecuencia de la reanudación de los embarques, pudo notarse la presencia de algunos compradores que realizaron negocios aislados, pero los precios a que negociaron no pueden aún tomarse como base.

Es de suponer que si las tareas en el puerto no sufren nuevos tropiezos, en la semana entrante habrán de intensificarse las actividades de la exportación, lo que permitirá vislumbrar la tendencia con que ésta actuará en el mercado. Sobre el particular se juzga la situación con cierto optimismo, dadas las noticias que en los últimos tiempos se han publicado acerca de las verdaderas necesidades de los países europeos.

La exportación fué de 17,730 toneladas contra 19,582 en la semana precedente. El total de lo exportado hasta la fecha alcanza a 213,519 toneladas contra 293,192 en igual período.

CEBADA

ARGENTINA.—El mercado estuvo sostenido para esta forrajera y a pesar de que la demanda no fué muy intensa, se registraron precios entre $ 5.70 a 6.00.

No hubo embarques; semana anterior, tampoco. En lo que va del año actual, 331 toneladas contra 3,677 en la misma fecha de 1918.

INFORMES AGRICOLAS

Liverpool, Marzo. — En este mercado se dieron a conocer los siguientes informes:

Reino Unido: Las entradas de lino son escasas: en cuanto a las existencias de aceite son grandes, siendo poca la demanda.

India: Han caído lluvias que no eran necesarias, por cuanto el lino está llegando a la madurez. En los puertos hay pocas entradas.

EMBARQUES DE TRIGO Y LINO

Liverpool, Marzo. — Comunican de Australia que durante la última semana se exportaron 91,996 toneladas de trigo, contra 55,154 en la semana precedente.

De la India salieron con destino a Europa, en la última semana, 6,509 toneladas de lino; en la penúltima semana esa exportación fué de 9,112 toneladas, y en igual semana a la terminada del año anterior, se embarcaron 743 toneladas de lino.

EN EL MERCADO DE LANAS

Nueva York, Marzo. —Comunican de Boston que se acentúa la demanda de lana para entrega inmediata, y las cotizaciones fueron algo más elevadas que en la última semana. Esto sucede especialmente con las lanas finas, mientras que ha aumentado poco la demanda de las lanas de clase.

Se nota que los fabricantes de artículos de lana reciben numerosos pedidos, pero parece también que proceden con cautela.

APROVECHAMIENTO INDUSTRIAL DE LA LECHE

Hace más o menos un año se gestiona, por intermedio del Ministro argentino en Francia, la venida a Buenos Aires, del sabio M. Porcher, ingeniero que se ha dedicado con especialidad a la industrialización de la leche y sus derivados, a fin de que proceda, entre nosotros, al estudio de su mejor aprovechamiento industrial.

La venida de M. Porcher implicaría un desembolso de 30,000 francos, suma que se dedicaría a los gastos que demandasen los estudios a realizar, y entre varios industriales existe el propósito de contribuir proporcionalmente para costearlos.

EXPORTACION DE CARNES CONGELADAS DE LA ARJENTINA

Para Londres, en el vapor "Highland Pride", el frigorífico Armour embarcó 5,165 cuartos vacunos, 6,743 carneros y 11,737 corderos congelados.

Para Londres, en el vapor "Highland Pride", el frigorífico La Blanca embarcó 3,506 carneros y 4,445 cuartos vacunos congelados.

—Los frigoríficos argentinos y uruguayos embarcaron en Enero y Febrero del año próximo pasado 206,923 carneros y 809,547 cuartos vacunos congelados y 21,256 cuartos vacunos "chilled".

En iguales dos meses de este año se exportaron 319,151 carneros y 1,099,360 cuartos vacunos congelados.

ESTADOS UNIDOS
Fomento del comercio exterior

Nueva York, Marzo 25. — Telegrafían de Washington que el crédito de mil millones de dólares del Gobierno, destinado a fomentar el comercio exterior, estará en breve a la disposición de los exportadores norteamericanos, mediante préstamos hechos por la corporación financiera de guerra. Se están preparando reglamentos por esa corporación para la garantía de esos anticipos. Se prestarán sumas que llegarán hasta cincuenta millones de dólares a cualquiera firma particular o corporación exportadora, a un interés que será probablemente de 5.75 por ciento, y por un plazo mínimo de 5 años. Se establecerán adecuadas garantías colaterales, cuyo carácter será estudiado por la corporación de finanzas de guerra. Esta última no podrá prestar directamente a intereses comerciales extranjeros, sino por intermedio de los Bancos norteamericanos.

La producción de petróleo

Nueva York, Marzo 25. — Telegrafían de Washington que la oficina de minas anuncia que los Estados Unidos produjeron durante el año 1918, 85,000,000 de barriles de petróleo, y exportaron 13,312,508 barriles.

MERCADO BUENOS AIRES
Ultimas cotizaciones del ganado
Bueyes

	$ oleegal c/u.
Especiales	230.— a 250.—
Gordos	210.— a 230.—
Carne gorda	120.— a 150.—
Buena carne	100.— a 120.—
Novillos mestizos	
Excepcionales	225.— a 245.—
Especiales	195.— a 215.—
Gordos	175.— a 195.—
Carne gorda	145.— a 165.—
Buena carne	125.— a 145.—
Para invernar tipo frigorífico	110.— a 120.—
Para invernar, regulares	90.— a 100.—
Novillos criollos	
Gordos	140.— a 150.—
Carne gorda	110.— a 130.—

CONSTRUCCIONES NAVALES Y FLETES

Según datos oficiales y de otro orden, hay actualmente en construcción en Estados Unidos, Inglaterra y otros países, barcos con un tonelaje de 6,921,000 toneladas.

En cuanto a los fletes, la situación ha mejorado, se nota tendencia a bajar aún más, pues la noticia de que el Gobierno inglés ha vendido a la industria particular 140 vapores, tipo "Standard", que tenía en construcción, por precio de unos 20 millones de libras esterlinas, ha producido el mejor efecto.

También impresiona favorablemente el hecho de haber levantado el Gobierno norteamericano la requisa de 248 barcos mercantes.

Durante el presente mes de Marzo ha habido una sensible baja, puesto que se han hecho contratos a 20 y 25 chelines tonelada y mes para más de tres meses. Los fletamentos por tiempo y por período inferior a tres meses se pagaron a 35 chelines.

Desde el 1.o de Marzo, por orden del Gobierno británico, terminada la requisa de vapores, quedarían aptos para el tráfico libre, pudiendo contratar fletes libremente a partir de la fecha indicada, sin más requisitos que el someter los contratos a la aprobación del Ministro del Tonelaje y de obtener la necesarias licencias para los viajes que se proyectan.

Anuncia al mismo tiempo que con el fin de mantener las exportaciones e importaciones esenciales para Inglaterra y sus aliados, será necesario conservar durante algún tiempo una inspección sobre tal empleo de barcos y sobre limitación del precio de los fletes.

El Gobierno inglés se reserva el derecho de volver a requisar los barcos si las circunstancias lo demandan.

OBRAS HIDRAULICAS EN EL PAIS

En el año 1918, la Inspección de Hidráulica envió al Consejo de Obras Públicas, para su aprobación, 19 proyectos, cuyos presupuestos ascienden en total, a la suma de $ 3 millones 135,223.09 moneda corriente y $ 1,279,566.75, oro de 18d.

Entre estos proyectos merecen mencionarse el de alcantarillado de las secciones central y sur del cantón militar de Providencia, el malecón de Coquimbo, el agua potable de Rancagua, La Unión, San Felipe y Los Andes, todos con presupuestos superiores a $ 100,000.

Se han vigilado 26 obras, cuya construcción se hacía por contrato, y se construyeron 13 por administración.

Entre estas últimas figuran las reparaciones del muelle de Arica y el malecón de Taltal, con presupuestos superiores a $ 20,000.

BANCO FRANCES DE CHILE

En la junta general de accionistas celebrada el 24 de Marzo de 1919, su presidente dió cuenta de la situación del Banco, alcanzada en el segundo ejercicio social.

De la Memoria se desprende que de la liquidación de los créditos del Banco de la República ha cobrado $ 1,700,000 y los que restan por cobrar están suficientemente garantidos.

En 1918 enajenó propiedades por valor de $ 700,000.

Se deja constancia en la Memoria que se tiene el proyecto de establecer una sucursal en Valparaíso.

La baja del cambio internacional experimentada últimamente, tendrá un resultado poco favorable para los accionistas franceses de la institución por el menor valor de la moneda chilena, en relación al franco.

Se reeligió a los señores Fernando Freire y Edmundo Lavalle como consejeros, en vista de haber terminado ya su período, y aprobó el nombramiento como consejeros del señor Guido Colombo, acordado por el Consejo de Administración, con fecha del 30 de Enero de 1919.

Fueron aceptados como inspectores de cuentas para el año 1919, los señores:

Propietarios, señores Carlos Saillnas G. y Eugenio Mettais.

Suplentes, señores Nicolás Vicuña y Juan S. Alemparte.

UTILIDADES Y DIVIDENDOS

La Compañía de Seguros (contra accidentes) "Sol de Chile", ha obtenido durante el año 1918 una utilidad de $ 28,969, equivalente a £ 1,232.9.8.

—La Compañía de Seguros Generales "La Americana" ha obtenido durante el año 1918, comparadas las sumas de ingresos y egresos, un excedente a favor de $ 369,300.39. De esta suma sólo se entregará a los accionistas $ 40,000, dejando otros $ 40,000 a fondo de responsabilidad de los mismos; el resto pasa a las reservas.

—La Compañía de Seguros, Ahorros y Edificación "La Providencia", según balance en 31 de Diciembre de 1918, ha obtenido una utilidad de $ 166,047.22.

—La Sociedad Fábrica de Ladrillos de la Población Vergara pagará treinta pesos ($ 30) por acción a las cuatro mil seiscientas sesenta y tres acciones (4,663) que no han tomado dividendo alguno, quedando con esto igualadas la totalidad de las diez mil acciones en que está dividido el capital de la Sociedad.

NUEVA COMPAÑIA MINERA "LAS VACAS"

Según memoria presentada ayer en la junta general ordinaria de la Compañía "Las Vacas" por el segundo semestre de 1918, se produjeron durante él, 102 kilos oro fino en barras que fueron vendidos con un promedio de recargo de 59.05 o|o en $ 294,863.66, cantidad que, después de reponer el costo de la producción de $ 178,627.00, deja sobrante una utilidad bruta de $ 116,236.68, que, unidos al provecho sacado de las ventas de Almacén, $ 3,488.50, que forma un total de $ 119,725.18.

EXISTENCIAS AGRICOLAS EN LOS ESTADOS UNIDOS

Nueva York, Marzo. — El informe dado hoy a conocer sobre las existencias visibles de cereales en los Estados Unidos, consigna los siguientes datos:

Trigo: esta semana, 3,973,390 toneladas; semana anterior, 4,272,755, y semana igual a la presente del año anterior, 459,933 toneladas.

Maíz: Esta semana, 76,203 toneladas; semana anterior, 7,620 toneladas, y semana igual a la presente del año anterior, 154,946 toneladas.

Avena: Esta semana, 453,100 toneladas, contra 475,525 en la semana anterior, y 365,124 en igual semana del año anterior.

Sociablilidad obrera

Federación de Chauffeurs de Chile. —Consejo Federal No. 8 de la Gran Federación Obrera de Chile.—Cítase a los miembros de esta institución a asamblea general ordinaria para hoy 7 del actual a las 21 horas en el local social, Miraflores 161 entre Agustinas y Moneda.

Asistirán don Arturo Alessandri Rodríguez, abogado y Presidente honorario, la junta ejecutiva de la gran Federación Obrera, una de legación de la Federación de Cocheros y otra de los maquinistas y cobradores de la Tracción Eléctrica.

Centro de Alumnos y ex-Alumnos de la Escuela Nocturna "Fermín Vivaceta".—El Centro en la sesión pasada nombró el siguiente Directorio:

Presidente, el señor Marcos Ramírez; Vice-Presidente, el señor Manuel Rodríguez; Secretario, el señor Manuel Muñoz; Sub-Secretario, el señor Luis A. Capril; Tesorero, el señor Maximino Albornoz; Sub-Tesorero, el señor Juan Lazo.

Cítase a sesión ordinaria para el Lunes 7 a las 21 horas.

Cooperativa del Sindicato de Chauffeurs.—Se cita a junta general extraordinaria de accionistas para el Martes 8 a las 21.30 horas en Dieciocho 40.

Academia de Baile "La Esperanza".—Hoy a las 21 horas, sesión, se ruega la asistencia de todos los socios accionistas por haber asuntos de importancia.

Mañana a las 21 horas, clase instructiva con enseñanza de los nuevos bailes modernos por los profesores señores Humberto Tobar y Carlos Jofré.

Centro de Alumnos y ex-Alumnos de la Escuela Fermín Vivaceta.—Cítase a sesión ordinaria para el Lunes 7 a las 21 horas.

El Centro acordó sesionar los días Lunes, Miércoles y Viernes.

Consejo de Alimentación Nacional.—Hoy a las 21.15 horas, celebra sesión este Consejo en su local Bandera 657.

ULTIMOS SALDOS DE LA

LIQUIDACION

de artículos de dormitorio para

COLEGIALES

Aproveche Ud. antes que se agoten.

MUEBLERIA IMPERIAL

Calle 21 de Mayo No. 801 -:- Frente a la calle S. Pablo

En liquidación por ensanche de local.

Compañía General Comercial

(THE GENERAL COMERCIAL Co. Ltd.)

Morandé 352-354 Teléfono 2601 SANTIAGO

OFRECEN

Blanco 927 Teléfono 1157 VALPARAISO

Cemento, Clavos cortados, Clavos para herraduras, Fierro en barras.

Vacuum Cleaner para limpiar alfombras, marca "Nilfisk", Sillas inglesas de montar.

6 DE ABRIL DE 1919

Un día de grandes triunfos para las MOTOCICLETAS

INDIAN

3 CARRERAS. 3 RECORDS CHILENOS. 3 TRIUNFOS COMPLETOS

PRIMERA PRUEBA. 20 kilómetros, para motos livianas

1.o Señor Alfredo de la Fuente, en 18.16, (récord chileno).

2.o Señor Eduardo Reyes C.

Los dos en **INDIAN.**

SEGUNDA PRUEBA. 30 kilómetros para motos medio livianas

1.o Señor Arturo Costabal, en 22.33 (récord chileno). En moto **INDIAN.**

TERCERA PRUEBA

Gran Campeonato Nacional de las 100 Millas

(160,800 metros)

la prueba más importante de pista, corrida hasta ahora en Sur-América, en la cual tomaron parte las mejores motos y los mejores pilotos de Chile.

PRIMERO.—Señor Arturo Friedemann, en 1 hora 53 minutos, dando el magnífico promedio de 85 km. por hora, récord chileno en motocicleta **INDIAN** de turismo, sin ningún arreglo especial.

Un resultado como el alcanzado ayer en el torneo del Moto Club de Chile sólo se obtiene con motos de la clase y condición de las

INDIAN

Agentes exclusivos de las Motos **INDIAN** y **HENDERSON**

SOCIEDAD DE MAESTRANZAS Y GALVANIZACION

VIÑA DEL MAR

UNICOS CONCESIONARIOS PARA SANTIAGO

ESTABLECIMIENTO

CARLOS FRIEDEMANN

Moneda 1019 (Casi Ahumada)

Nota.—En la semana entrante recibiremos los nuevos modelos de las magníficas motos HENDERSON, con las cuales en el torneo de ayer el excelente motorman Fileto Moreno de Viña del Mar, marcó las velocidades más estupendas alcanzadas en Chile.

EL DEPARTAMENTO DE AVISOS
Atiende de las 9 hs. a las 22 hs.
(Hora antigua: 9 A. M. a 10 P. M.)
TELEFONO 3113

• AVISOS ECONOMICOS •

Descuentos: De 5 a 10 publicaciones seguidas, 5%.— De 11 a 20, 10%.—De 21 a 30, 15%.

TARIFA
AVISOS ECONOMICOS
Cada palabra (minimum 6 palabras por aviso) . . $ 0.05

BOMBAS

10.a COMPAÑIA DE BOMBEROS.— Bomba España.— "Patria y Trabajo".— De orden superior cito a reunión general, para el Lunes 7 del corriente, a las 21.30 horas. Orden del día: renuncia del teniente 1.o y secretario y elecciones a que haya lugar.—El secretario.

10.a COMPAÑIA DE BOMBEROS.— Bomba España. Patria y Trabajo. —De orden superior, cito a reunión de Compañía, para mañana 7 del corriente a las 21.30 horas. Orden del día: renuncias del teniente 1.o y secretario.—El Secretario.

Avisos Económicos

NUEVOS

CASA FAMILIA PIEZAS PENsión, un paso Pedagógico, pensión mesa.—Brasil 30.

SE NECESITA UN NIÑO PARA mozo, Club Presidente Balmaceda, Compañía 1238.

PAPAS NARCISOS TROMPETA "Emperador" y "Emperatriz", flores magníficas, para plantaciones comerciales, $ 18 ciento, entrando embalaje. Vende Jardín Primavera. Gran Avenida. Ñuñoa.

ESQUINA BULNES Y SANTO DOmingo, arriéndase para negocio.

$ 65, BUENA PENSION CON PIEza. Nataniel 243. x

BOMBA PARA NORIA VENDO de ocasión. Grajales 2106.

EL MARTES 8 DEL PRESENTE remataré la talabartería situada en Matucana número 709, esquina de Rosas. Hay: silla de montar importada para señora, sillas nuevas y usadas para hombres, dos máquinas coser cueros y tiros, arneses para coche, carretela y tilburí, aceite de caballo embotellado y en tarros, frenos, hebillas, correas y toda clase de útiles concernientes al ramo. Además hay mamparas de vidrios y vidrieras tendidas y paradas.—Moisés Pérez, martillero. Ordenes: Morandé 831. x-2057-6-d

NECESITO SIRVIENTE SERIA, con recomendaciones, para la mano. Maipú, 790.

PIANOS: GRANDIOSA EXPOSIción, conveniencia segurísima visitando "CASA SILVA", Nataniel 135.

PUENTE 590 SASTRERIA "PROgreso". Gran surtido cortes pantalones. Recibe hechuras.

PUENTE 590 SASTRERIA "PROgreso". Bonito surtido casimires negros, azules y colores.

PUENTE 590 SASTRERIA "PROgreso". Frente la torre la Bomba.

NECESITO HOJALATERO Y aprendiz competentes. Alonso Ovalle 1131.

LICEO CHILENO. PLAZA YUNgay. Humanidades completas. Preparatorias. Kindergarten. Clases de adorno. Internado, Esternado, Medio pupilaje. Servicio automóvil.—Laura y Hortensia Várgas.

ACADEMIA DE CORTE. ENSEñanza rápida, garantida. Confecciónanse trajes. Madame Tiraferri, Agustinas 1057.

INSTRUCCION

PROFESORA INGLESA DA CLAses a domicilio, dirigirse por carta a Compañía 2951. x-1982-7-d.

HUMANIDADES 1.o al 6.o AÑOS exámenes universitarios, precios muy módicos. Envíe Ud. su dirección y detalles. Instituto Yanell. Bandera 84. x-1979-7-d.

INSTITUTO SAN MARTIN (SAN Martín 67. Teléfono Inglés 213).— Kindergarten, preparatorias y humanidades. Externos, medio-pupilos e internos. Profesores de Estado. Exámenes válidos en el Establecimiento. Preparatorias, regentadas por sacerdotes y normalistas. El Colegio prepara por su cuenta, durante las vacaciones, a sus alumnos, cuando tienen ramos atrasados. Clases principiaron. 9-d.

SEÑORITA HACE CLASES A NIñitas de familia respetable, aquí o afuera. Mapocho 1866 E. R. R. x-2012-7-D

CONTADOR PREPARO EN UN mes. Profesor Villarroel. Correo 6. x-2005-15-d.

"COLEGIO EUROPEO" PARA señoritas. Sección Infantil para niñitos. Alameda 2226. Internas, medio-pupilas, externas. Exámenes universitarios. Francés obligatorio. Las alumnas rinden exámenes de música en el Conservatorio Nacional. Matrícula abierta. Prospectos. x-1450-20-D

COMERCIO E INDUSTRIAS

NUMEROS FUNDIDOS PARA casas a $ 1 cada uno. Huemul 433. x-2017-8-d

ARCA NOE; BIENVENIDOS VEraneantes; inmensa colección de jardineras elegantes, pintadas dibujos variados, inmensidad maceteros, jaulas, canastos, pajareras surtidas. Delicias 2439. x1924-13-D

"LA PRECIOSA" COMPRA-VENta de muebles y menajes de casas, Rosas 2625. x-2022-8-d

SEÑORITAS: CURTO, TRANSformo y limpio pieles. Hago sombreros. Olivos 950. x-2010-8-d.

PAGAMOS 25 POR CIENTO POR chauchas y hasta el 40 por pesos. San Antonio 18. x-1197-7-D

80|o DESCUENTO DESDE 1|2 DOcena de prendas, ofrecemos desde hoy, Depósito de Ropa Blanca Puente 630. Delantales colegiales, ropa cama, sábanas 5.50. Ropita de guaguas, ajuares bautizo. 7-D

TERNOS FINOS, ELEGANTES, entrega pagándolos mensualmente. Cooperative Sastrería, Agustinas 855. 28-D

OCUPACIONES

SE NECESITAN EMPLEADOS

NECESITO COSTURERAS QUE entiendan modas. San Diego 283. x-2042-7-D

COCINERO, BUENOS INFORMES para Casino Oficiales, necesito. Tratar de 13 a 15 en Ferrocarrileros. El Bosque, Carros San Bernardo. x-2040-8-D

NECESITO CARPINTEROS Y góticos mueblistas. San Diego 262. x 2051-8-d

REPARTIDOR PARA BODEGA necesito, con carnet y buenas recomendaciones. Castro 20. x 2060-8-d

LA FABRICA DE ROPA BLANCA para señoras. Estado 46, 4.o piso, necesita costureras competentes. También entrega trabajos para sus casas siempre que vengan acompañadas de una fianza. x-2037-7-D

MEDICINA

HERMOSEADOR DEL CABEllo, "Caspican", destruye caspa, picazón, etc., $ 8 frasco. Agustinas 857. 28-D

PENSIONES

ARRIENDO PIEZA INDEPENdiente, con pensión, bajos, casa familia. Cochrane 177. x 2059-8-d

FAMILIA OFRECE PIEZA CAlle con pensión. Recoleta 287. 14-D

CASA PARTICULAR DA PENsión a domicilio. Compañía 2361. x-1821-15-d

FAMILIA HONORABLE ARRIENda piezas con pensión. Santa Filomena N.o 176. x-2008-8-d.

COMPRA-VENTA

DE MUEBLES Y OBJETOS VARIOS

PLANCHAS DE ZINC USADAS compro ofertas, casilla 4046. x-1963-7-d

CALDEROS HORIZONTALES "Cornish", 15, 20, 30 H. P.; motores vapor, 20, 30, 80 H. P., vende, casilla 3332, Valparaíso. 10-d

ESTUDIANTES! COPIAS A MAquina. Memorias, apuntes. Precios bajísimos. Nataniel 502. x-1847-7-D

COMPRO BOMBAS AIRE CERveceras, pago buen precio: tratar: Independencia 1896. x-1999-9-d

COCINA INGLESA DOVER, VENdese, perfecto estado. Lira 857. x-2032-7-d

PROPIEDADES

QUINTA EN PROVIDENCIA. CArros 11 y 27, vendo. Vicuña Mackenna 357. 4-E.

HACENDADOS

Alambres negro y galvanizado, grapas, grasa de pino, palas, horquetas, sacos, cáñamo, arados y repuestos, sulfato de cobre, id. de fierro, formalina, cuajo para quesos, sal en piedras, etc.

Ofrece: ARTURO SOTA. - ROSAS 961 7-D

PROPUESTAS

DIRECCION GENERAL DE Obras Públicas.— Aviso. —Pídense propuestas públicas para la construcción del alcantarillado del Hospital de San José de esta ciudad, las que se abrirán el día 14 del presente a las 15 horas, en la Inspección General de Hidráulica. Santiago, Abril 3 de 1919. —El Secretario General.

ARRENDAMIENTOS

FAMILIA EXTRANJERA CUAtro personas necesita casa. Casilla 391. R. G. x-1791-7-d.

CARRUAJES CABALLOS

VENDO OCASION DOS CARREtones de dos ruedas, en perfecto estado, para el reparto de vinos, chichas, etc., verlos y tratar: Av. Las Quintas 120. x-2021-8-d

AUTO FORD, PERFECTO EStado, vendo. Libertad 535. 8-D

CABALLO 1|2 SANGRE, ELEGANte, buena marcha, sano, manso, vendo San Ignacio 423. x-1984-9-d.

VARIOS

COMPRO SELLOS ANTIGUOS usados de Chile. Rosario 978. x-1983-10-d.

AFINACIONES DE PIANOS ORdenes Santo Domingo 971. Casa Massaro. x-1925-26-D

ACADEMIA DE PINTURA Y DIbujo.—Emma Teresa Clavea 1 v. de Vargas, saluda atentamente a su distinguida clientela y le anuncia que está nuevamente a sus órdenes para las clases, en su Academia o casas particulares. — Central: casilla 702.—Recibo señoritas pensionistas. x-1946-8-D

Curación Radical
de las
BRONQUITIS CRÓNICAS
CATARRO PULMONAR
RESFRIADOS, PLEURESIA

CURATIF VAUGIRARD
Exclusivamente vegetal y *no tóxico*

Verdadero Específico de la
TUBERCULOSIS PULMONAR
Recomendado por el Cuerpo Médico y usado en los Hospitales, Sanatorios, Dispensarios, etc.

DEPÓSITO GENERAL: **E. LOGEAIS**
37. Avenue Marceau, PARIS.

DEPOSITARIOS PARA CHILE } En Santiago DROGUERIA FRANCESA
AGENTE GENERAL PARA CHILE.
R. COLLIÈRE, Casilla 2285. SANTIAGO

SEÑORAS Y SEÑORITAS. — A las distinguidas señoras y señoritas que usan tacos de madera nacionales, esmaltados en tela, les rogamos exigir la marca de Tellez y Vargas, que lleva en la tapilla; al no exigir esta marca, recibirán Uds. tacos en sus calzados, barnizados sólo en la madera y en tela que jamás les dará la elegancia y duración que el nuestro. Nosotros somos los únicos fabricantes en Chile con privilegio exclusivo y **obtuvimos en** la exposición de 1916 el primer premio con medalla de oro.—Fábrica, Nataniel 924. Santiago. x-1986-7-d.

FARMACEUTICO O FARMAcéutica se necesita. Estado 349. x-1907-10-d

HABIENDOSE EXTRAVIADO LOS títulos No. 55 por 10 acciones y No. 103 por 30 acciones, de la Compañía Carbonífera Victoria de Lebu en liquidación, pertenecientes a la señorita Ernestina Contreras y señora Adelaida Gómez de Contreras, respectivamente, quedan sin valor por haber dado el aviso que ordenan los Estatutos. 11-D

JUDICIALES

ESTRACTO. — POR ESCRITURA otorgada hoy ante mí, como reemplazante del Notario don Luis Cousiño Talavera, según decreto judicial, los señores Ernesto y Guillermo Kaulen Ossa, formaron sociedad comercial colectiva para explotar el ramo de vulcanización, venta de accesorios para automóviles y similares.

La razón social es "Kaulen y Compañía", que usarán ambos como administradores. El capital es 4,000, aportados: 2,000 pesos en dinero, por don Ernesto Kaulen; y 2,000 pesos en maquinarias y materiales por don Guillermo Kaulen. La Sociedad durará tres años, y tendrá su domicilio en esta ciudad.—Santiago, Abril 2 de 1919.— **E. Altamirano T., Notario**

CONCURSO. — EN LA JUNTA DE Acreedores del Concurso Gac Ovalle Hermanos, celebrada el dos del presente, ante el señor Juez del Tercer Juzgado, se designó por unanimidad Síndico Definitivo,—por haber expirado el plazo por el cual le fué nombrado el anterior,—a don Claudio Barros Barros.—El Secretario. x-1938-9-d.

INVENTARIO SOLEMNE. — EL dieciseis de Abril a las dieciseis horas, en mi oficina practicaré el inventario solemne de los bienes quedados al fallecimiento de don Juan Francisco Daziano. Se cita a los interesados.—Eudoro Guzmán, secretaría del 3er. Juzgado Civil. x-1664-8-D

EL 14 DEL PRESENTE, A LAS 15 horas, se verificará el remate de un sitio de la Chacra Clotilde, subdelegación 14 rural, de este departamento. Mínimum para los postores: $ 2,000. Demás antecedentes, secretaría del 4.o Juzgado, juicio Espíndola con Fariña. x-1978-8-d

EXTRACTO.— EL NOTARIO QUE autoriza certifica: que por escritura otorgada en su Registro con fecha de hoy, don Teófilo y don Ignacio Banduk, comerciantes, domiciliados en calle San Diego número mil trescientos ochenta y nueve de esta ciudad, han formado una sociedad mercantil colectiva bajo la razón social de "Banduk y Hermano", con el objeto de versar en el giro de tienda y paquetería, explotando especialmente el negocio de este ramo que tienen establecido en el domicilio arriba indicado, teniendo la administración y el uso de la razón social los dos socios indistintamente. El capital social es la suma de dieciocho mil ochocientos pesos, valor de las mercaderías, instalaciones, créditos, etcétera, que ambos tienen en el referido negocio, correspondiendo a don Teófilo Banduk la suma de trece mil ochocientos pesos y el saldo de cinco mil pesos a don Ignacio Banduk. La Sociedad es por el término de cinco años y su domicilio la ciudad de Santiago. Otras estipulaciones constan de la escritura al principio citada.— Santiago, veintinueve de Marzo de mil novecientos diecinueve.— E. Altamirano T.

INVENTARIO E. C. 11 DE ABRIL, a las 15 1|2 practicaré en mi oficina el inventario de la sucesión de don Santiago Aldunate Bascuñan. —José A. Alfonso. x-1690-9-d

Sociedad Anónima "Manufactura de vidrios"

N.o 788.—Fs. 37.—DISOLUCION DE SOCIEDAD Y PODER.—En Santiago de Chile, a nueve de Julio de mil novecientos dieciocho, ante mí, Eulogio Altamirano T., Notario y testigos cuyos nombres al final se expresarán, compareció don Amadeo Heiremans, en su carácter de Presidente de la Sociedad Anónima Manufactura de Vidrios, según se comprobará, domiciliado en esta ciudad, calle San Antonio, número trescientos cincuenta y cinco, mayor de edad, a quien conozco y expuso: que haciendo uso de la autorización que se le ha conferido en el acta que más adelante se insertará, reduce a escritura pública dicha acta, cuyo tenor es el siguiente: "Junta general extraordinaria celebrada el ocho de Junio de mil novecientos dieciocho.—Se abrió la sesión a las tres quince pasado meridiano presidida por don Amadeo Heiremans, haciendo de secretario el señor Gerente Ezio Firmani y con asistencia de accionistas que representaban treinta y ocho mil setecientos noventa y ocho acciones, según se detalla en seguida: Amadeo Heiremans, por sí mil ochocientas cincuenta acciones; Jorge Astaburuaga, trescientas acciones; Carlos Valdés O., cien acciones; Raimundo Edwards W., trescientas acciones; Antonio Pincetti, veinte acciones; Roberto Torretti, cien acciones; Guillermo Edwards, cuatrocientas acciones; Elías Díaz Sánchez, cincuenta acciones; Suc. Belisario Torres, seiscientas acciones; Juan B. Solari, cincuenta acciones; Santiago Pérez, cincuenta acciones; Luis Izquierdo, trescientas acciones; Julio Vicuña, cien acciones; Luis Edwards, setenta y ocho acciones; Juan Walker, doscientas acciones; Carlos Justiniano, seiscientas cincuenta acciones; Rodolfo Wedeles, mil treinta y cinco acciones; Pascual Baburizza, dos mil acciones; Luis Puyó Medina, dos mil doscientas ochenta y siete acciones; Natalio Farinelli, por sí, cinco mil acciones; Carlos Izquierdo S., por sí, cinco mil doscientas setenta y dos acciones, por poder de: Víctor Bezanilla, cincuenta acciones; Laura Tupper, doscientas acciones; Amelia Tupper, cien acciones; Ignacia Prieto de Tupper, mil doscientas treinta y nueve acciones; Jorge Phillips, por sí, mil ciento doce acciones; por poder de Claudio Vicuña, trescientas acciones; Ismael Ossa Covarrubia, doscientas acciones; Francisco Rojas Huneeus, diez acciones; Eduardo Hurtado, cien acciones; Eugenio Kahni, cien acciones; Eduardo de Correa, setenta acciones; Ramón León Luco, cincuenta acciones; Joaquín León Luco, treinta y dos acciones; Carmela Urmeneta, cien acciones; Manuel Pulido, ciento veinte y cinco acciones; Santiago Toro Herrera, mil acciones; Ricardo Lecaros, veinticinco acciones; Roberto Guzmán Montt, ciento cincuenta acciones; Enrique Bahamondes, doscientas acciones; Guillermo Acuña, cien acciones; Emilio Aldunate, cien acciones; Raimundo Valdés, doscientas acciones; Raul Claro Solar, por sí, quinientas acciones; Ezio Firmani, por sí, mil seiscientas dieciocho acciones; por poder de José Casali, trescientas cincuenta acciones; Luis Guastarini, quince acciones; Esteban Dell'Orto, cincuenta acciones; Silvio Guidugli, veinte acciones; Andrés Scott, por sí, tres mil acciones; Alejandro Herquíñigo, por sí, quinientas acciones; Francisco García Paz, por sí, doscientas acciones; William Wotherpoon, por sí, mil acciones; José Luis Santa M., por sí, doscientas acciones; Andrés Launay, por sí, doscientas acciones; por poder de Francisco Dupont, diez acciones; Julio Dupont, diez acciones; Alberto Yenkins, por sí, treinta acciones; Eduardo Cotapos, por sí, diez acciones; Ismael Pereira, por sí, cien acciones; Marcel Huet, por sí, ciento cincuenta acciones; Manuel Núñez, por sí, doscientas acciones; Federico García de la Huerta, por sí, cincuenta y cinco acciones; Carlos Larraín Claro, por sí, mil ciento cincuenta acciones; Luis Gregorio Ossa, por sí, mil quinientas acciones; Enrique Herrera Vergara, por sí, veinticinco acciones; Martín Figueroa, por sí, cincuenta acciones; por poder de Suc. Juan P. Figueroa, cincuenta acciones; Roberto Anguita, doscientas acciones; Alberto Balcells, por poder de la Imprenta Barcelona, cien acciones; Luis Sottovia, por sí, quinientas acciones; por poder de Rafael Amiot, cincuenta acciones; Eugenio Costa, cincuenta acciones; Alberto Benard, por poder de Rosa Alvarez de Benard, trescientas acciones. Se deja constancia de que había representadas treinta y ocho mil setecientas noventa y ocho acciones, en un total de cuarenta y cinco mil acciones suscriptas que representan más de las dos terceras partes del capital social o sea de las treinta mil una acciones exige el artículo treinta y dos de los Estatutos para acordar la disolución anticipada y liquidación de la Sociedad. La citación a la junta general se hizo por medio de avisos publicados en el diario "El Mercurio" de Santiago los días veintinueve, treinta y treinta y uno de Mayo y primero, dos, tres, cuatro, cinco, seis, siete y ocho de Junio, del tenor siguiente: Sociedad Manufactura de Vidrios.—De acuerdo con los artículos veintiocho y treinta y uno de los estatutos, cítase a los señores accionistas a junta general extraordinaria para el Sábado ocho de Junio, a las tres de la tarde, en los salones de "El Mercurio" para pronunciarse sobre una propuesta de compra del activo y pasivo y de la disolución o liquidación anticipada de la Sociedad.—Santiago, veintinueve de Mayo de mil novecientos dieciocho.—Amadeo Heiremans, Presidente.—La primera publicación se hizo con la anticipación de ocho días y expresándose el objeto de la reunión en conformidad a lo dispuesto en el artículo veintiuno de los Estatutos. Se leyó y fué aprobada el acta de la sesión anterior. El Presidente declaró la junta debidamente constituída y manifestó en seguida que el objeto de la reunión era pronunciarse sobre un proyecto de venta o permuta del activo y pasivo de la Sociedad Manufactura de Vidrios a la Sociedad Fábrica Nacional de Vidrios mediante el pago de cinco mil acciones de esta última Sociedad con un valor nominal de cien pesos cada una totalmente pagadas. En apoyo del proyecto de su referencia, el Presidente expuso que, si bien a primera vista el precio ofrecido podía parecer reducido, considerando debidamente los hechos y con un estudio más cabal de la proposición, podía aceptarse que el precio es perfectamente aceptable, pues las acciones de la Fábrica Nacional de Vidrios están actualmente cotizadas en el mercado al rededor de doscientos pesos cada una, siendo otra consideración muy digna de tomarse en cuenta la de que la fusión de ambas fábricas importará seguramente una mejora considerable en la situación financiera de ellas. Agregó el señor Presidente que la Fábrica Nacional de Vidrios ponía como condición de la compra que los accionistas de la Manufactura suscriban, al aceptarse la nueva combinación, además de las cinco mil acciones que les correspondían como precio de la compra-venta, otras mil doscientas cincuenta acciones de la Sociedad compradora, debiendo estas mil doscientas cincuenta acciones de valor nominal de cien pesos pagarse a razón de doscientos pesos cada una. Como hay un grupo de capitalistas que ha ofrecido suscribir todo este lote, la condición será fácilmente cumplida. Varios accionistas hacen uso de la palabra para pedir algunas explicaciones sobre el proyecto sometido a la resolución de la Junta General y formulan diversas preguntas que los miembros presentes del directorio contestan, haciendo un relato de las gestiones que habían precedido a la presentación del proyecto y manifestando cuáles son, a su juicio, las expectativas que se presentan a las dos sociedades mencionadas bajo una sola organización y una sola dirección. Un señor accionista pregunta qué se hará con las fracciones de acción de la manufactura que pueden resultar al distribuir las acciones de la Fábrica Nacional de Vidrios a razón de una de éstas por nueve de aquéllas. El presidente contestó que las fracciones de acción se pagarían sobre la base de veintidos pesos veinte por cada acción de la Manufactura. Agotada la discusión, los asistentes después de estudiar detenidamente la situación, se tomaron por unanimidad, los siguientes acuerdos: Primero. Acordar la disolución anticipada de la Sociedad Anónima "Manufactura de Vidrios y su liquidación por una comisión liquidadora formada por los accionistas señores Amadeo Heiremans, Carlos Justiniano y Ezio Firmani, la cual podrá proceder en el desempeño de su cometido con todas las facultades que la ley otorga a los liquidadores de sociedades comerciales.— Segundo. Aceptar el proyecto de venta o permuta del activo y pasivo de la Sociedad Manufactura de Vidrios a la Sociedad Fábrica Nacional de Vidrios en las condiciones propuestas, es decir, por cinco mil acciones de esta sociedad, debiendo además suscribir los accionistas de la Manufactura mil doscientas cincuenta acciones de la Fábrica Nacional de Vidrios, de valor nominal de cien pesos, pagadas a razón de doscientos pesos cada una.— Tercero. Autorizar al miembro de la Junta Liquidadora don Amadeo Heiremans para suscribir la escritura correspondiente a fin de ceder y transferir el activo y pasivo de la Sociedad Manufactura de Vidrios a la Sociedad adquirente y para recibir las cinco mil acciones que la Fábrica Nacional de Vidrios va a dar por el activo y pasivo, debiendo en seguida transferir a los accionistas de la Sociedad Manufactura de Vidrios una acción de la Fábrica Nacional de Vidrios por cada nueve que posean de la Manufactura.— Cuarto. El activo y pasivo que se transferirá será el que consta del inventario y balance practicado con fecha veintiocho de Febrero último. Quinto. Dejar a los accionistas actuales de la Sociedad Manufactura la opción para suscribir mil doscientas cincuenta acciones de la Fábrica Nacional de Vidrios a prorrata de las acciones que actualmente tiene registradas, pudiendo suscribir una acción de la Fábrica Nacional de Vidrios por cada treinta y seis acciones que posean de la Manufactura. Las acciones que suscriban de la Fábrica Nacional de Vidrios deberán pagarlas a razón de doscientos pesos cada una, depositando el valor que resulte en la cuenta que la Manufactura tiene abierta en el Banco Francés de Chile. En vista de la urgencia que hay en llevar a efecto esta operación, se acordó fijar los avisos correspondientes y fijar un plazo de ocho días para la suscripción de las acciones. Vencido este plazo, se dispondrá de las acciones no suscritas sin derecho a reclamo alguno.— Sexto. La comisión liquidadora no tendrá derecho a remuneración por su cometido.— Séptimo. Se acordó dar cumplimiento a los acuerdos adoptados sin esperar la aprobación del acta y facultar al Presidente don Amadeo Heiremans para reducir a escritura pública esta acta sin esperar su aprobación y para hacer las tramitaciones legales del caso a fin de obtener del Supremo Gobierno la aprobación de la disolución anticipada y cumplir las formalidades posteriores a que se refiere el artículo cuatrocientos cuarenta del Código de Comercio. A petición del accionista don Raúl Claro Solar, el Presidente explicó que el Directorio en una de sus últimas reuniones había acordado indemnizar al Gerente, señor Firmani, en atención a que éste había aceptado la cancelación de su contrato para no obstaculizar la venta de la Sociedad. El Presidente agregó que el monto de dicha indemnización se fijaría una vez que se conociera el balance que la Manufactura deberá practicar el treinta del presente mes. El accionista señor Carlos Larraín Claro propuso un voto de aplauso, que fué aceptado, para el Directorio por el éxito obtenido en las gestiones de fusión, y, no habiendo otro asunto de que tratar, se levantó la sesión a las cuatro quince pasado meridiano. —Firmado.— A. Heiremans.— Ezio Firmani.— Conforme con su original que corre desde fojas cinco hasta fojas doce inclusives del Libro de Actas de Juntas de Socios de la Sociedad Anónima Manufactura de Vidrios que he tenido a la vista. El nombramiento de Presidente de don Amadeo Heiremans se acredita como sigue: "Sesión del doce de Agosto de mil novecientos dieciseis. Se reunió el Directorio con la asistencia de los directores señores Raúl Claro, Natalio Farinelli, Luis Puyó M., Carlos Ugarte J. y Rodolfo Wedeles. Habiendo número suficiente se abrió la sesión y se procedió a hacer las designaciones a que se refiere el artículo doce de los Estatutos, siendo elegidos por unanimidad: Presidente, don Amadeo Heiremans.— Se convino en que hiciera de secretario en el carácter de interino.— Ezio Firmani.— Firmados. —A. Heiremans.— Ezio Firmani." "Sesión de veintinueve de Diciembre de mil novecientos diecisiete. Se Abrió la sesión a las seis pasado meridiano con la asistencia del presidente don Amadeo Heiremans, de los directores don Luis Puyó Medina, don Natalio Farinelli, don Raúl Claro, don Carlos Justiniano y del secretario señor Firmani.— Presidente y vice-presidente.— De acuerdo con el artículo doce de los estatutos se procedió a elegir presidente y vice-presidente quedando confirmados a unanimidad los señores don Amadeo Heiremans y don Carlos Izquierdo S.— No habiendo otro asunto de que tratar se levantó la sesión a las siete y media pasado meridiano.— Firmados.— A. Heiremans.— Ezio Firmani.— Conformes las partes copiadas con sus originales que corren a fojas una, noventa y siete y noventa y ocho del Libro de Actas de Sesiones del Directorio de la Sociedad Anónima Manufactura de Vidrios que he tenido a la vista. En comprobante firman, siendo testigos don Ramón Leiva R. y don Luis A. Galindo.— Se dió copia y se pagó el impuesto de doce pesos.— Doi fé.— A. Heiremans.— Ramón Leiva R.— L. A. Galindo A. —E. Altamirano T.— Concuerda con su Matriz.— Santiago, veintiocho de Octubre de mil novecientos dieciocho.— E. Altamirano T.

"Santiago, 3 de Abril de 1919.— Hoy se decretó lo que sigue:

N.o 736.— Vista la solicitud que precede de don Amadeo Heiremans, por la Sociedad Anónima denominada "Manufactura de Vidrios", en la que pide se autorice la liquidación y disolución anticipada de dicha Sociedad, acuerde que consta de la escritura pública que se acompaña, otorgada en Santiago el 9 de Julio del año último, ante el Notario don Eulogio Altamirano T.;

Teniente presente lo informado por el Consejo de Defensa Fiscal y visto lo dispuesto en el artículo 427 del Código de Comercio, decreto:

1.o Autorízase la liquidación y disolución anticipada de la Sociedad Anónima denominada "Manufactura de Vidrios", acuerdo que consta de la escritura pública que se acompaña, otorgada en Santiago el 9 de Julio del año último, ante el Notario don Eulogio Altamirano T.

2.o Dése cumplimiento a lo prescrito en el artículo 440 del Código de Comercio;

3.o Déjase sin efecto el decreto N.o 2117, expedido por el Ministerio de Hacienda el 17 de Agosto último.

Tómese razón, comuníquese, publíquese e insértese en el Boletín de las Leyes y Decretos del Gobierno. —**Sanfuentes.— Luis Claro Solar.**

Lo que trascribo a US. para su conocimiento.

Dios guarde a US.— **Gustavo Ibáñez.**"

FABRICACION DE PUERTAS, VENTANAS
Y GALERIAS DE TODAS CLASES
Gran existencia para entrega inmediata.— OFRECE:
Barraca y Fábrica La República 717-República-717 esquina Domeyko

PUERTAS una hoja tablero y 1|2 cuerpo, desde . . . . 15.00 "
LISTONES para parquets, zócalos, piso y cielo.
CARPINTEROS: completo surtido en batientes, peinazos, palillo y molduras.— Correderas para mesas, escopleaduras para persianas.
EN TORNEO: completo surtido en patas para mesas, balaustros de escala, mangos para plumeros y se hace toda clase de trabajos.
Despacho rápido a provincias por pequeñas y grandes partidas. Por carro completo desde mi Desvío Escobedo.

BASAS DE PIEDRA
Pida usted catálogos.— Casilla 3081.— Teléfono Inglés 182.— Parque.
MANUEL ESCOBEDO M. 7-D

Oficinas para Profesionales

En el segundo piso de la "Galería Protección Mútua de Empleados Públicos (Morandé N.o 450) quedará desocupado un cómodo departamento para el 1.o de Mayo entrante.

Tratar con

ARMANDO OYANEDER Z.
Oficina N.o 9.

FOLLETIN 6

POR PAUL BOURGET

EL ANTEPASADO

Ilustraciones de Santiago Regidor

su obstinación en no volver a casa de su cuñada moribunda. ¿Contra qué idea luchaba ya con tanta violencia, contra qué remordimiento? ¿Por qué esa oleada de sus confidencias imaginativas— pues que no tenía más que posibilidades—corría ante él sin que jamás apareciese la verdadera confidencia, la del testamento? Alfredo contemplaba la blancura del sobre destacándose sobre el gris del marmol de la chimenea, y le escuchaba con el corazón más oprimido a cada nueva frase, porque cada una de éstas era un nuevo testimonio de que el príncipe consideraba la aceptación de las cláusulas del testamento contenido dentro de aquel sobre como una bajeza; peor que ésto, como un crimen. ¿Un crimen? ¿Contra quién? ¿Contra quién, sino contra el antepasado? ¿Qué imagen le obsesionaba, pasando y repasando por entre sus palabras? La del mariscal.

¿Cuánto tiempo se hubiera prolongado este extraño monólogo con que el nieto del ilustre soldado engañaba la fiebre de la más terrible indecisión, pensando en alta voz delante de un testigo, del cual no sospechaba él la clarividencia? ¿Habría cedido Alfredo Boyer al apasionado deseo, que por momentos le acometía de interrumpir esta semi confesión por su propia confesión, toda entera, gritando al príncipe: "¡Yo he leído el testamento!" ¿Habría continuado él, al contrario, escuchando aquellos discursos, buscando en ellos la solución de un enigma acerca del cual no acababa de decirse la última palabra...? Un incidente que Alfredo no esperaba, le sacó de esta incertidumbre, arrojando una claridad absoluta sobre lo que no era hasta entonces más que una vaga adivinación. El mozo de la casa fué a advertirle que le esperaba abajo M. de Contay.

—He tenido los informes, como yo pensaba, por mi primo—le dijo Raimundo cuando Alfredo hubo descendido los escalones de cuatro en cuatro, en su afán de saberlo todo—. No te los he podido traer más pronto, y no dispongo más que de un minuto...—y señaló al coche que le aguardaba—. Escucha. La actual duquesa de Ivrea no ha sido, efectivamente, aceptada jamás ni por la familia ni por nadie. Era una mujer entretenida, que había sido un poco también de teatro. Se llamaba entonces Leona d'Astí. Habíase casado **in extremis**, después de haber llevado una vida poco recomendable, con un hombre de negocios sucios, un ladrón probado, de nombre Audry, que la dejó una grande, una colosal fortuna. Se volvió a casar con Ivrea, un pobre caballero que había comido bastante menos de lo que había bebido; en fin, la unión más deshonrosa para todos los de este nombre. Tú, con esto, sabes tanto como yo.

.. ..

VI

A la mañana siguiente, cuando el príncipe de Augsburg se despertó de un sueño desagradable, con todos los sobresaltos de esas pesadillas en que nos persiguen, hasta en nuestro reposo, las angustias morales muy intensas, su primera mirada fué para aquel funesto sobre que sus dedos no habían tocado más desde el momento en que lo había colocado debajo del libro... ¿Había soñado? Aquella tempestad íntima de que era la víctima, ¿no habría sido una alucinación, un arrebato de locura? El pliego no estaba allí... Saltó de la cama y se acercó a la chimenea. Levantó el libro... Nada... Allí sobre el terreno, todos sus recuerdos volvieron a acometerle.

No, no había soñado, no; no estaba loco. El día anterior se habían grabado en su espíritu, con una certeza que no dejaba lugar a duda, su visita a casa de su cuñada, su retorno al hotel, Alfredo Boyer entregándole el pliego, y lo que había seguido: la tarde pasada en lucha con la tentación, el retorno de Alfredo; después, de pronto, su nueva salida, la carta que el joven le había remitido en seguida, y en la que le decía que se iba a comer con su amigo. El príncipe había pasado en soledad toda la noche, destrozándose el alma frente a la mala acción cuya atracción horrible sentía. Se había acostado temprano sin haber podido comer, para ver si podía olvidar aquel testamento de desgracia, de olvidarlo... Había oído entrar a su vecino hacía media noche. Después todo se desvanecía... Se había dormido, y entretanto ese misterio, ese sobre desaparecido.. ¿Cómo...? ¿Robado por quién?

Comenzó a vestirse, presa de ese temor supersticioso que oprime a los más enérgicos ante un hecho absolutamente incomprensible, y poco a poco, las ideas fueron coordinándose en su pensamiento. De las dos puertas de la habitación, una, la de la escalera, estaba cerrada con cerrojo. Se había olvidado de dar una vuelta a la llave de la pieza reservada a Alfredo Boyer... El ladrón pudo, pues, introducirse por allí durante su sueño. Pero él estuvo desvelado hasta el instante en que el joven había entrado... De repente, el príncipe se acordó de la cara de éste al descubrir el sobre, su enrojecimiento, la mirada extraviada de sus ojos... Se acordó también de la expresión impresa en aquella transparente fisonomía miéntras él desenvolvía, al atardecer, proyectos que suponían un cambio total de fortuna. Una evidencia tremenda se apoderó de él. Dejóse caer a medio vestir sobre una silla... y permaneció inmóvil presa de unas emociones tan contrarias y tan violentas, que todo su cuerpo temblaba: la desaparición de aquella fortuna repentinamente desvanecida, si el joven había destruído el testamento; la vergüenza de haber sido visto por él, tentado y sucumbiendo a la tentación, la cólera contra la audacia que Alfredo había tenido de intervenir, ¿en nombre de quién?; ¡de su culto por la memoria del mariscal!; el remordimiento de que ese culto hubiese sido más fuerte en un extraño que en él mismo, una especie de dolorosa alegría, y, a pesar de todo, el sentimiento del rescate, si verdaderamente ese testamento no existiera, de sus condiciones afrentosas, ¡menos afrentosas que el origen de aquel innoble dinero...! Y el hotel de Ivrea se levantó ante su mente. Vió mentalmente la gran puerta cubierta de cortinas negras — con sus armas—, el ataúd donde reposaba la miserable criatura, enriquecida por un canalla y que había deshonrado a su hermano, y él detrás, presidiendo ese siniestro entierro—y el sepulcro—; ¡el sepulcro...! Y, salvaje, como un prisionero que se evade de su cárcel a través de las barreras destrozadas, ensangrentándose en ellas, pero sostenido y embriagado por la fiebre de la libertad, se lanzó en la alcoba, donde Alfredo estaba sentado junto a una mesa, teniendo delante las cartas a Moreau, que no leía. Su cama estaba intacta; no se había acostado y su rostro pálido y sus ojos ardientes denunciaban por cuantas angustias había pasado su insomnio. Después de que, hacia las dos de la madrugada, se había deslizado en la habitación contigua para coger el testamento y quemarlo, estuvo esperando el terrible instante del despertar del príncipe, decidido esta vez a no negar nada y a sufrir las consecuencias de su acción, fuesen las que fuesen.

—Boyer—le dijo el príncipe—, cuando me entregó usted el sobre de ayer, ¿se había enterado del papel que contenía?

—Sí—respondió el joven.

—¿Usted sabe lo que había sido la persona que escribió aquel documento?

—Lo he sabido después.

—¿Y es usted el que ha destruido ese testamento?

—Soy yo.

—¡Es usted!—gritó **el príncipe**—¡Usted...!

Después, rompiendo en sollozos:

—Deje que le abrace, amigo mío, y le dé las gracias en su nombre, ¡en nombre de él...!

Y le señalaba con la mano las hojas esparcidas sobre la mesa, donde se reconocía la noble letra del **Catinat de la Grande Armée**, del **Lión Noir**, como los veteranos le llamaban, para distinguirle de su hermano de armas, Ney, el **Lión Rouge**. Las lágrimas rodaban por su faz, tan parecida a la del glorioso antepasado, en tanto que estrechaba a Alfredo contra su pecho, y los dos, el anciano y el joven gustaban esa emoción tan única, que nos inunda el alma de una melancolía y una serenidad casi sobrenaturales, cuando hemos satisfecho una deuda sagrada a la memoria de un muerto.

PAUL BOURGET.

FIN