EDICION DE 18 PAGINAS

OFICINAS: AGUSTINAS 1269
TELEFONOS:
ADMINISTRACION Inglés 3114, Nacional 77
REDACCION Inglés 3113
CASILLA 81-D

LA NACION

PRECIO: 10 CENTAVOS
NUMERO ATRASADO: 20 CENTAVOS
SUSCRIPCIONES:
Por un año: $ 30. — Por seis meses: $ 16.
Por 3 meses, $ 9.—Por 1 año extranjero: $ 70

AÑO III — Santiago de Chile, Jueves 10 de Abril de 1919 — Núm. 816

El sacrificio

(Traducido especialmente para LA NACION)

—A la derecha, a la derecha... El grito pasa a lo largo de la columna... Hombres adormilados se yerguen sobre sus monturas, llevan el "sous verge" al lado del camino, y con gesto lento azotan a los caballos agotados que, en un sobresalto de sus músculos quebrantados, imprimen una sacudida brusca al tren delantero... Los sirvientes abren los ojos... Brinca un auto en medio de un torbellino de polvo fino y blanco que lo envuelve todo: hombres y bestias... Luego, la marcha se continúa de nuevo, regular, lenta, sombría, cansada...

Nadie habla... algunos duermen... otros miran las colinas cubiertas de infinitos rodrigones rectilíneos, el Marne que brilla, el castillo que a lo lejos emerge, enteramente blanco, del bosque sombrío... otros aún, la mirada fija, sin ver nada, piensan en la batalla adonde se les arroja: el sector tranquilo ha deshabituado de la verdadera guerra... la angustia vuelve como en los primeros días... A los lejos, en los valles, resuenan algunos chasquidos secos... Imaginan una guerra diversa: nada de trincheras para el infante, no más zapas para el artillero, la noche bajo la tela de la tienda...

Por el camino, pasan rápidamente automóviles con banderas de dos colores... En el sendero, a lo largo del río, un regimiento de infantería, con sus grupos separados por el cansancio, semeja un inmenso rosario.

De pronto, los conductores que van a la cabeza se inclinan sobre sus caballos... algunos hombres saltan de los cofres... una palabra corre a lo largo del regimiento: los refugiados.

Para comenzar, es una carreta arrastrada por un buey pesado y grave.... en la carreta, apilados en una masa informe, utensilios de cocina, sillas, un lavatorio, una mesa... y más encima una anciana, muy ajada, muy llena de arrugas, que llora... en seguida es un hombre de levita, con la cabeza cubierta por un sombrero de copa, que lleva de la brida a un caballo viejo y escuálido, que arrastra como por milagro una carretela en que amontonan un colchón, papas, un armario... Una pequeñuela de cabellos como estopa ríe de todo este movimiento y chilla como los canarios de la jaula que tiene entre sus manos... La mujer con un sombrero ridículo y vistoso, con su vestido dominguero, conduce una vaca, de lengua caída, que implora con mirada dulce y estúpida, un reposo para su inmensa fatiga...

Todos miran con pena el lamentable desfile... Un teniente que marcha a la cabeza de una batería, parece buscar un rostro conocido en este convoy de miserias; de cuando en cuando, interpela a una mujer o un niño:

—¿De dónde es usted?

—De Olizy.

—¿No están allí los alemanes?

—No sabemos... nos han ordenado partir...

—¿Ha encontrado a alguien de Verneuil?

—No.

—Gracias.

Y vuelve a colocarse a la cabeza de su batería... no dice una palabra... retuerce sus bigotes, se muerde los labios, crispa sus dedos nerviosos, y de cuando en cuando arroja un profundo suspiro... Los vehículos cargados de muebles y de gentes aterrorizadas, siguen cruzándose. Una vez más, se separa, deja la columna... un break se detiene: el civil lanza una exclamación:

—¡Ah! usted, señor Maudau... usted aquí...

—Sí... vamos... ¿mi mujer?.. ¿Mis niños?...

—No sé.

—¿Cómo? ¿no será usted el único que haya salido de Verneuil?

—¡Ah, no!

—Entonces, ¿habrá salido mi familia?... ¿Habrá salido mi Jorge?

—Ah, señor Maudau, sí; ayer estaba mejor; eso lo sé... Ahora en cuanto a su mujer ¿ha partido? No lo sé... Hemos recibido anoche orden de partir... he tenido apenas tempo de tomar todo esto, de enganchar, salir... y...

Pero ya el teniente ha espoleado su caballo que, sorprendido se encabrita, salta, se lanza... El anciano grita todavía, inclinándose fuera del vehículo, hacia el ginete que se aleja.

—Sobre todo, cuide de que no nos destruyan nada.

* * *

Los trigos doran las colinas... A los lejos no se ve sino un tono rubio que sube hacia el cielo... Aquí y allá, suspendidos en el aire, grandes copos blancos que parecen girones de nubes demasiado frágiles que el viento dispersa... Se oyen ruidos sordos... Desde el observatorio, escondidos tras los arbustos, los soldados examinan la otra ribera: el Marne separa ambos ejércitos... Apuntan los gemelos, y buscan... A veces, se oye un llamado de teléfono... Y con un silbido cantante, los obuses livianos pasan por encima de sus cabezas...

El comandante, hombre grande y seco, de aire rudo, llega con el teniente Maudaud.

—¿Entonces, usted conoce la región?

—Puede contar conmigo.

Ambos examinaron el paisaje... El teniente, con gesto febril, ha sacado los gemelos de su estuche... Con la mirada fija, hace girar la ruedecilla... pero parece que sus ojos están más empañados que los lentes...

—Maudau...

—¿Mi comandante?

—¿Divisa usted Verneuil - Alto?

—Sí...

—Una casa bastante grande, con techo de tejas grises...

—Sí...

La voz ha tomado una entonación extraña.

—A su alrededor hay un pequeño parque.

—Sí, mi comandante, lo veo.

—Pues bien, según los datos de los observatorios de infantería, hay seguramente allí, un puesto central de infantería.

—Ah!

La interrogación es expresada en tono ronco. El comandante continúa:

—Está en su zona de acción... trate de echarme abajo esa casa.

—¿Mi comandante?...

—¿Qué?

—¿Es necesario?

—Evidentemente; es aún indispensable... Es lástima demoler hoy una aldea que ayer no más era tan risueña, pero ¡qué hacerle!

—¿Quiere usted que regule yo ese tiro?

—Como le digo: es en su zona; y no hay sino usted en el observatorio.

—...Bien... déme el teléfono... alló ¿ la batería?... con el teniente Céret... ¿es usted, Céret? Tome nota, le ruego... obuses a balas... en observación, disminuya en cien cuatro mil setecientos... corrector veinticuatro... repita... bien... proceda rápidamente... es una casa de Verneuil - Alto; sólo mi comandante, ah!...

El teniente mira la casa... se pasa la mano por la frente que brilla, empapada de sudor... el telefonista está ante el aparato... el comandante hace una "jira de horizonte".

—La batería está lista, mi teniente.

—Dispare...

El telefonista repite la orden... los silbidos vibran en el aire y repercuten los chasquidos secos del 75... Los gemelos del oficial tiemblan en sus manos... sus mandíbulas se agitan... Allí lejos, aparecen dos copos blancos, cerca de la casa.

—Disminuya en diez, la misma alza.

Los disparos se suceden.

—Disminuya en cinco... más lejos cien... aumente en dos, la misma alza.

Las salvas continúan.

Un obús atraviesa una muralla... polvo... ladrillos que caen...

—Bien regulado, dice el comandante.

El teniente continúa:

—Los mismos elementos, de a cuatro.

Por encima de sus cabezas hay una trama que se va tegiendo con silbidos sonoros, livianos y aéreos que, allá lejos se terminan en un estallido de llamas, de destrucción y de muerte... Muy pronto sale humo de la casa, en seguida un resplandor rojizo obscuro envuelve una ventana, sube a lo largo de un muro...

—Bello trabajo.

Mandend ha dejado caer sus gemelos; con la barba apoyada en sus puños, contempla el incendio... Sus labios se entreabren como para proferir un sonido, las comisuras caen, acentuando las arrugas... parece que envejece en algunos minutos... su mirada brilla, sus cejas se fruncen, los párpados tiritan... Una niebla cubre sus pupilas... y dos gruesas lágrimas resbalan por el surco de sus mejillas... Es sacudido por un sollozo...

—¿Qué sucede? ¿Qué tiene? le interroga el comandante.

—Es mi casa la que arde allá a lo lejos... mi casa...

—¿Cómo?... ¿suya?...

—Sí, yo soy de Verneuil, mi comandante... tanto peor... prefiero ser yo quien la incendia...

—¿Por qué no me lo dijo?

—Algún otro lo habría hecho en lugar mío... No habría podido yo dejar de cargárselo en cuenta... mientras que yo... Y, luego, ¿para qué?...

A lo lejos, la casa arde... torbellinos de negras humaredas suben hacia el cielo...

—¿Y su mujer? ¿sus hijos?

—Con el anteojo, no he visto a nadie en Verneuil... han partido todos... yo seré el único que presenciará el terrible espectáculo.

Son interrumpidos por un telefonista.

—En el teléfono llaman al comandante.

El comandante va... escucha, y vuelve enseguida.

—La infantería nos advierte que los alemanes ocupan el cementerio... Han hecho almenas en los muros e instalado ametralladoras... nuestras tropas se hallan penosamente molestadas por ellos... hay necesidad absoluta de disparar... ¿Quiere usted regular ese tiro... o llamar a Heurteaux?...

El teniente, de pie, se ha puesto pálido, cierra los ojos durante un segundo... ve todo el pasado... y responde con voz apenas perceptible:

—Yo me encargaré.

Transmite de nuevo algunas voces de mando:

—Aumente en cuarenta, más cerca, cuatrocientos... disminuya en diez, más lejos, doscientos...

—Bien.

—De a cuatro

Los obuses silban ahora sin detenerse; el tiro eficaz ha partido... Allá lejos, en el cementerio, se levanta un tierral gris y negro... o bien se eleva una columna de polvo en lluvia fina... algunas rejas de hierro saltan... se desmoronan algunos monumentos fúnebres... los obuses estallan sobre las piedras tumbales.

En medio de una nubecilla de piedra...

El teniente contempla su obra... luego, repentinamente, es sacudido por grandes sollozos... y con la cabeza entre las manos, llora, llora sin descanso.

El comandante ha venido al lado suyo... le toca el hombro:

—Vamos, valor... ¿por qué llorar?

—Mi padre y mi madre están enterrados en ese cementerio.

El comandante tiembla de modo imperceptible; los hombres, con mirada de espanto, miran al teniente...

—¿Por qué lo ha hecho?

—Qué importa... no se mata a los muertos...

—Pobre amigo mío... cuando estemos "donde ellos", cómo se vengará usted...

—No, mi comandante, el dolor que acabo de experimentar es demasiado grande para que yo trate de hacerlo sufrir por el corazón de otro hombre... Este espectáculo me quita toda idea de venganza.

Y su mano señala el horizonte: cae la noche... Por todas partes, a los lejos, se divisan resplandores fantásticos y sangrientos... torbellinos de humo parecen querer envolver en tinieblas a las aldeas... suben y ocultan a la vez los horrores locos de esta guerra... y los dos oficiales, de pie sobre la altura, comprenden la desgracia que envuelve al mundo.

De súbito, detrás de ellos, en el lindero de un bosque, estallan veinte detonaciones, secas y silbantes...

El comandante esboza un gesto de profeta:

—El fuego purificará al fuego que viene de allá... es necesario... Por medio del fuego, por medio de la guerra, habremos muerto a la guerra para siempre.

LOUIS JEAN FINOT.

La Reina-consorte del Cinematógrafo

Mrs. CHARLIE CHARLIN, ESPOSA DEL FAMOSO ACTOR DE ESTE NOMBRE, AL QUE ACOMPAÑA AHORA EN LA PREPARACION DE LAS PELICULAS QUE TANTA CELEBRIDAD HAN ALCANZADO EN TODO EL MUNDO

Una amante de Napoleón

Giuseppina Grassini, cantante y amante napoleónica, era hija de obscuros campesinos, nacida en el condado de Varese en 1773. Joven de una belleza distinguida y de una voz dulcísima, cualidades que le auguraban el más brillante porvenir, encontró en el general Belgioioso un noble protector, que la envió a Milán a estudiar canto, en el cual hizo rápidos progresos. A la gloria del arte juntaba la fortuna de la belleza, que inflamó al primer Napoleon..

Poco se ha escrito de ella; en el libro **Dell'Arte e del Teatro Nuovo di Padova**, el conde Carlo Leoni habla de ella en esta forma: "Figura estupenda, de una voluptuosa languidez, de líneas suavísimas, tenía aquel canto que se siente en el alma". Recordaba aquella frase de Racine: "C'est Venus toute entiére, a sa proie attachée". Hay muchos dibujos que reproducen la imagen de Giuseppina Grassini. Uno de ellos la representa con un turbante a la oriental, muy en boga en los comienzos del siglo pasado.

Otra efigie es aquella pintada por Mme. Vigée Le Brun, y que se encuentra en el Museo de Avignon. En el Museo unido al teatro de la Scala, se ve una hermosa miniatura de ella, hecha por F. Quaglia, según órdenes de Napoleón. Bajo el nombre de Josephine Grassini, se encuentran estos versos:

Les voilá done ces traits, l'honneur [de l'Italie.
Si tout l'art du pinceau ne put ap- [procher d'eux,
Hélas! c'est qu'un mortel en a fait [la copie,
Et que l'original en fut fait par [les Dieux.

En 1876, a los 23 años, Giuseppina Grassini cantó en la Scala, siendo grandemente aclamada en la obra **Giulietta e Romeo**, de Zingarelli; al año siguiente en los días 17 y 18 de Agosto, acompañó al Primer Cónsul y a Josefina Beauharnais a la Isla Bella, del conde Borromeo.

Un magnífico cuadro del pintor Francisco Flameng, autor de las célebres telas **Etapes de Napoleón, Isola Bella, Malmaison, Fontainebleau, Compiégne, Saint Cloud**, celosamente conservadas en las más ilustres galerías de arte, representa el jardín de aquella soberbia isla, teniendo en el fondo una colina florida, sobre la cual aparece el unicornio heráldico de los Borromeo; el jardín aparece con una parte de la terraza, desde la cual se divisa una de las orillas del río. Es, a juicio del historiador Federico Masson, uno de los grandes cuadros clásicos más interesantes para la representación familiar e íntima de la corte de Napoleón.

Este cuadro aparece en un opúsculo rarísimo: "Isola Bella. Les étapes de Napoleón". Este opúsculo se encuentra en la Biblioteca Nacional y en la Univesitaria de Turín.

El cuadro representa a los huéspedes de Isla Bella, en torno de la Grassini, que se halla en actitud de cantar. Napoleón está junto a Josefina y Paulina, viéndose además a Eugenio Beauharnais, Berthier, Kilmaine, Luis Bonaparte, Junot, el conde de Merweld, Gros, Angereau, Massen, Lemairrois, Marchesi, Duroc, y un grupo de damas: la señora Sulkowsky, madame Bonaparte, Carolina, Elisa, la Serbelloni, la Litta, la Visconti, rodeando a la cantante, que está en uno de aquellos gorjeos que hacía recordar los de un grupo de ruiseñores. Marchesi aparece arrodillado ante la diva, besándole la mano.

GIUSEPPINA GRASSINI

Napoleón la llevó a París, nombrándola cantante de cámara, con un sueldo de 15,000 liras al año, llenándola además de regalos.

Después le hizo nuevos contratos, uno por 36,000 liras, fuera de 15,000 de gratificación.

Hasta 1814 conservó el título de primera cantante del Emperador.

En 1807, su carruje es asaltado por cuatro desertores de un regimiento de suizos, siendo desvalijada y maltratada. El Emperador condecoró con la Legión de Honor al comandante de la Guardia Nacional, M. I. Duvendeau, que por su propia mano mató a dos de los asaltantes, arrestando al tercero.

La célebre cantante, después de la caída de Napoleón, llegó a ser la amante de Wellington, volviendo después a Italia, y abandonando el arte que le había dado gloria y fortuna, muriendo en Milan a los 77 años.

Aún en los últimos años de su vida gustaba de recordar sus amores con Napoleón: "Aquí, decía, colocó su cabeza Napoleón". ¡Qué camino triunfal el recorrido desde el día en que Bonaparte la había llamado a París para que cantara entre 800 músicos, en la gran fiesta del 22 de Julio de 1,800.

NINO BAZZETTA.

¡FUERA LOS REYES!

ANTE EL AVANCE MAXIMALISTA SE DERRUMBA TAMBIEN EL MAS ANTIGUO DE LOS TRONOS. UN CARICATURISTA YANKEE SE IMAGINA ASI LA CAIDA DEL LEON

ALIANZA LIBERAL

CANDIDATURA

ANTONIO HUNEEUS GANA

Los asambleístas de nuestros partidos han proclamado como candidato de la Alianza Liberal a la Senaturía de Santiago, al prestigioso ciudadano don Antonio Huneeus Gana.

El señor Huneeus ha servido, durante toda su vida, al país en la Instrucción Pública, en las Relaciones Exteriores, en la Cátedra, y en el Congreso, en el Gobierno y en la prensa.

Enseñó largos años en la Universidad del Estado las más puras doctrinas liberales y la política del más decidido amparo a los intereses de las clases trabajadoras. Sirvió con entusiasmo estos mismos intereses como secretario que fué de la Comisión Consultiva de Tarapacá y Antofagasta.

La Alianza Liberal lo llevó al Congreso por Santiago y al Gobierno en los años 1905, 1906 y 1913.

Ministro de Relaciones Exteriores, ha defendido con energía y con acierto incontestables los derechos y los intereses de Chile en situaciones memorables y en ocasiones numerosas.

Ha probado desinterés por los honores, extraordinaria laboriosidad, abnegación por sus ideales, disciplina ejemplar en su partido y amor acendrado a nuestra Patria y al pueblo.

Leal y caballeroso, cumplirá con las obligaciones que imponen una tradición no interrumpida de civismo y de adhesión a las ideas liberales.

Esperamos, pues, que el voto de todos los que aspiran a llevar al Congreso a los elementos más preparados y sanos que sustentan el programa de la Alianza Liberal, prestarán su entusiasta concurso a la candidatura de don Antonio Huneeus Gana.

Ramón Barros Luco
Javier Figueroa
Ismael Tocornal
José María Valderrama
Enrique Mac-Iver
Alejandro Rosselot
Ramón Briones Luco
Luis Aldunate Echeverría
Octavio Maira
Héctor Arancibia Laso
Valentín Letelier
Alejandro Fierro
Ismael Valdés Valdés
Eduardo Suárez Mujica
Domingo Amunátegui Solar
José Bernales
Leopoldo Urrutia
Miguel Luis Valdés
Guillermo Rivera
Manuel Rivas Vicuña
Domingo Víctor Santa María
Luis García de la Huerta
Arturo Alessandri
Luis Aníbal Barrios
Augusto Bruna
Guillermo Edwards
Alfredo Escobar
Daniel Feliú
Samuel González Julio

José Pedro Alessandri
Fernando Freire
Abraham Gatica
Enrique Balmaceda Toro
José Manuel Balmaceda
Víctor Celis Maturana
Tomás Ramírez F.
Ignacio Santa María
Francisco de Borja Valdés Cuevas
José Florencio Valdés Cuevas
Antonio Valdés Cuevas
Paulino Alfonso
Guillermo Barros Jara
Raimundo del Río
Alcibíades Roldán
Ruperto Bahamonde
Ricardo Montaner
Manuel Antonio Maira
J. Guillermo Guerra
Ricardo Cabieses
Oscar Dávila
Julio Philippi
Carlos Fernández Peña
Ladislao Errázuriz
Antonio Pinto Durán
Jorge Errázuriz Tagle
Pablo Ramírez
Guillermo Edwards Matte
Carlos Briones Luco

Francisco Garcés
Pedro Rivas Vicuña
Marcelo Somarriva
Carlos Alberto Ruiz
Armando Jaramillo
Wenceslao Sierra
Manuel García de la Huerta
Gustavo Silva Campo
Arturo Yávar
Enrique Rodríguez Mac-Iver
Lorenzo Montt
Octavio Señoret
Julio Silva Rivas
Manuel J. Barrenechea
Luis A. Cereceda
Dr. José Binimelis
Luis Ambrosio Concha
Hernán Correa
César Ferrera
Matías Silva
Samuel Claro Lastarria
Alejandro Rengifo
Vidal Antonio Orellana
Eduardo Lavanderos
Eduardo Opazo
Luis Porto Seguro
Augusto Smitmans
Santiago Valdés Errázuriz;
(y siguen las firmas).

"Instituto San Martín"

SAN MARTIN 67

Teléfono Inglés 213

Kindergarten, preparatorias y humanidades. Externos, medio-pupilos e internos. Profesores de Estado. Exámenes válidos en el Establecimiento. Preparatorias regentadas por sacerdotes y normalistas. El Colegio prepara por su cuenta, durante las vacaciones, a sus alumnos cuando tienen ramos atrasados. Clases principiaron.

GALVARINO PONCE
DENTISTA
Cirugía y enfermedades de la boca.—Bandera 537.—Teléfono 776.

PRUEBA DE LOS EXITOS

Los buenos productos se reconocen por las imitaciones que provocan. Así, por el inmenso éxito obtenido en Francia y en el mundo entero por el Arthri-Sel, no faltará la aparición de algún producto similar; pero jamás podrá ser igual.

El Arthri-Sel será siempre el gran remedio del Arthritismo, Hígado, Riñones, etc., etc.

En todas las farmacias.

A la colectividad Israelista

El Directorio del Centro Israelita invita a toda la colectividad a asistir al gran concierto y baile que se llevará a cabo esta noche en los salones del Centro Español, Merced 837.

Las personas que no han adquirido aún entradas, las conseguirán esta noche en el mismo Centro Español.

x-2151-10-d

JULIEN LEHMANN

HUERFANOS 963

JOYAS Y OBJETOS PARA REGALOS

LINGUE

COMPLETAMENTE SECO Por pequeñas y grandes partidas ofrece la

Barraca y Fábrica "IBERIA" Matucana 745

Fco. García Paz

RAULI

EMPRESA

FORLIVESI

— DE —

Pompas Fúnebres

SE TRASLADO A CALLE

COMPAÑÍA 1037-1041

Edificio Arzobispal, entre Plaza de Armas y Bandera

TELEFONO INGLES 377

Juan Forlivesi

NOTA.—Próximamente se dará mayor ensanche a los servicios con los nuevos elementos y mercadería que su propietario ha ido a adquirir personalmente a Europa.

POMPAS FÚNEBRES

LA SANTIAGO

SAN DIEGO 15, TELEF. 2653. SUCURSAL: ARTURO PRAT Esq. Av. MATTA. TELEF. 6105

Servicios desde 35 a $ 2,000. Ataúd y carroza blanca desde 40 pesos. Urnas metálicas y maderas finas.

Servicios nocturnos sin recargo.

RICARDO GAMBOA VIVAR

POMPAS FÚNEBRES

Empresa Zenteno

Delicias 2564, casi esquina Molina (cuatro cuadras Estación Central)

TELEFONO INGLES 524

Nuestros servicios son presentados en forma insuperable y a los precios más bajos. Sin recargo hacemos todos los trámites de sepultación. Atiende personalmente.

CARLOS ZENTENO LOYOLA

REMATE DE PRENDAS DE PLAZO VENCIDO

El Jueves 10 de Abril, a las 9, el martillero señor Goycolea, rematará en la **Casa de Préstamos "LAS DELICIAS", calle San Pablo N.o 3101,** las prendas no rescatadas y comprendidas entre los números 20,408 a 25,859.

Hay: cadenas de oro y plata, sobrecamas, aparejo, ropero con luna, sobretodos, medio amueblado, sillas de montar chilenas e inglesas, par de rositas con brillantes, anillos con brillantitos, relojes de oro, plata y metal, prendedores con brillantes y piedra, collarcitos y pulseras de oro, sillas de comedor, ropa y calzado en gran cantidad, etc., etc.

El Jueves 10 de Abril, a las 14 (2 P. M.), el martillero señor Wittig, rematará en la **Casa de Préstamos "LA REINA", calle San Diego N.o 1103,** las prendas no rescatadas y comprendidas entre los números 92,695 a 11,031.

Hay: sobrecamas de piel, maletas y maletines de cuero, manteles y servilletas, pesos de mostrador, relojes y cadenas de oro y plata, máquinas de coser de mano y de pie, sobretodos, ropa interior y de cama, frenas con riendas, catres de fierro con bronce, colchones, sommiers, gran surtido en retazos de géneros y cortes de casimir, sillas de junco, ternos de casimir, vestidos, blusas y calzado en gran cantidad, etc., etc.

El Jueves 10 de Abril, a las 16 (4 P. M.), el martillero señor Lois, rematará en la **Casa de Préstamos "LA NUEVA ESMERALDA", calle San Diego N.o 1925,** las prendas no rescatadas y comprendidas entre los números 32,223 a 35,172.

Hay: sillas de montar chilenas e inglesas, anillos con brillantes, relojes y cadenas de oro y plata, aparador con mármol, cuellos y manguitos de piel, catres de bronce y de fierro, sommiers, anillos, rositas y prendedores de oro, peinadores con mármol, gargantillas de oro, sillas tapizadas, pañuelo de seda con flecos, mantos de seda, velo y espumillas y muchas otras especies.

El Viernes 11 de Abril, a las 9, el martillero señor Lois, rematará en la **Casa de Préstamos "LA ESTRELLA BLANCA", calle San Pablo N.o 1011,** las prendas no rescatadas y comprendidas entre los números 1,575 a 2,627.

Hay: 151 piezas de servicio de mesa de plaqué, prendedor con brillantes y perla, carpetas de felpa y dos jarrones, figuras metal para salón, anillos con brillantes, colleras, pulseras y gargantillas de oro, cadenas y relojes de oro y plata, un bule, bolsa de plata, sobrecama, impermeables, bicicletas, rositas con brillantes, lentes fotográficos, un un contrabajo, prendedor con 13 brillantitos.

El Viernes 11 de Abril, a las 14 (2 P. M.), el martillreo señor Goycolea, rematará en la **Casa de Préstamos "LA ESTACION", calle Exposición N.o 40,** las prendas no rescatadas y comprendidas entre los números 50,298 a 62,288.

Hay: sillas de junco, relojes y cadenas de oro y plata, catres de fierro con bronce, colchones, sommiers, cortes de casimir, gran surtido en ponchos, mantas y chalinas, sobretodos, pañuelos de rebozo, gargantillas y pulseras de oro, catres de bronce, peinadores con mármol, anillos con brillantes, sillas de Viena, bicicletas, máquina fotográfica, sillas de montar, etc., etc.

El Viernes 11 de Abril, a las 16 (4 P. M.), el martillero señor Wittig, rematará en la **Casa de Préstamos "LA ESMERALDA", calle Lord Cochrane N.o 699,** las prendas no rescatadas y comprendidas entre los números 12,542 a 17,204.

Hay: sobrecamas, máquinas de coser de mano y de pie, anillos con brillantitos y piedra, seis sillas de comedor, collarcito y pulseras de oro, mantos de seda, velo y espumilla, sillas y sillones tapizados, veladores con mármol, bicicletas, cómodas con mármol, catres de bronce y de fierro con bronce, colchones, sommiers, relojes y cadenas de oro y plata, cortes de casimir, sillas de junco y muchas otras especies.

Las prendas estarán a la vista desde dos horas antes del remate.

Pago al contado.

EL INSPECTOR.

VERDADERAS GANGAS

Por ausentarse sus dueños del país, se venden, a precio de ocasión, varias valiosas propiedades con grandes facilidades de pago, poco al contado; en barrio Providencia, todas con garage y lindo jardín.

PRECIOS: $ 55,000 - $ 70,000 - $ 115,000 - $ 125,000

Más datos:

EXTRANJERO.—ESTADO 52; o CASILLA 4013

x-2159 10-d

Koppel Industrial Car & Equipment Co.

KOPPEL PA., U. S. A.

Material fijo y rodante para ferrocarriles industriales, sistema Koppel, para usos de la Agricultura, Minería, Industrias, Contratistas de Obras Públicas, etc., etc.

REPRESENTANTE GENERAL PARA CHILE

R. TORRETTI

CASILLA 2076.— SANTIAGO 12-D

AVISOS DE REMATE

GRAN REMATE DEL MENAJE DE CASA

De la Sucesión del Sr. Fco. Guzmán R.

EL VIERNES 11, de 10 ½ A 12 Y DE 2 ADELANTE

1483 -- AGUSTINAS -- 1483

—: HAY :—

SALON. — Piano vertical, Alfombra cortada de una pieza, **Lámpara eléctrica de 7 luces,** Amoblado americano incrustado tapiz seda de: 1 sofá, 2 sillones Bergeré y 6 sillas, mesa de centro, banquetas y pedestales dorados, **2 bonitas consolas doradas y espejos Luis XVI luna cortada,** cuadros al óleo, grabados, jarrones, **lindo grupo de mármol con pedestal giratorio,** vitrina incrustada, etc.

SALITA.—Lámpara eléctrica, alfombra de una pieza, **1 sofá, 2 sillones estilo Maple de felpa labrada,** escritorio de roble para señora, mesa centro, consolita dorada con espejo, columnas, cuadros, estatua mármol, etc., etc.

ESCRITORIO.—Lámpara eléctrica, alfombra de una pieza, **amoblado estilo inglés color caoba de:** 1 escritorio ministro, 1 gran estante abierto, otro id. cerrado y 1 sofá y 2 sillones tapiz cuero, **Rica caja de fierro Midler, Máquina de escribir Royal Booch,** gran tintero de bronce, 2 cortinas de paño lacre, tapices orientales, cuadros al óleo, grabados.

COMEDOR.—Lámpara eléctrica con pantalla, gran alfombra de una pieza, **Amoblado Luis XVI de nogal tallado de:** 1 gran aparador con mármol y espejo, 2 trinches, mesa de correderas, 12 sillas tapiz cuero, cuadros, columnas, carpeta de felpa, manteles y servilletas, **gran servicio de porcelana,** cuchillería, piezas de centro, alcuzas, jarros, bomboneras y servicios de té de plaqué, etc. etc.

PRIMER DORMITORIO. — Lámpara eléctrica, alfombra de una pieza, **Amoblado Luis XVI compuesto de:** 2 veladores, 2 marquesas, 1 cómoda, 1 peinador con mármol rosado y 1 ropero de 3 cuerpos con espejos luna cortada, amoblado de asiento, 2 cortinas de seda, servicio de lavatorio, etc.

SEGUNDO DORMITORIO.—Lámpara eléctrica, alfombra de una pieza, amoblado Luis XV de nogal francés compuesto de: 2 veladores, 1 cómoda alta con espejo, 1 peinador con mármol rosado y 1 ropero con espejos luna cortada, catre de bronce moderno, amoblado de asiento, servicio de lavatorio, cuadros, etc.

TERCER DORMITORIO.—Lámpara eléctrica, alfombra de una pieza, **Amoblado de roble americano de:** 2 veladores, 1 peinador, 1 cómoda y 1 ropero con espejo luna cortada, catre de bronce, colchón, cuadros, servicio de lavatorio, etc.

OTROS DORMITORIOS.—Lámparas eléctricas, alfombras de una pieza, 1 amoblado estilo inglés color caoba, peinadores, roperos, cómodas y veladores sueltos, catres de bronce y fierro, 2 marquesas angostas, 1 sofá respaldo alto, catre esmaltado para guagua, máquina de coser.

VARIOS.—Cocina económica, carnicera de fierro, estante de cocina, aparador y trinche, con espejo antiguo, sillas sueltas de Viena y nogal, **Tina de baño de fierro esmaltado, calentador de cobre,** lavatorio de desagüe, **2 consolas antiguas de caoba,** alfombra de escala, **Paragüero de roble americano, con espejo, 1 sofá, 2 sillones de roble** y diversidades de plantas finas en maceteros, etc.

A la vista hoy, de 2 a 6.

Enrique Mandiola E.,
Martillero de Hacienda.

SE ARRIENDA LA CASA.

Gran Remate Agrícola

De Maquinarias, Herramientas Enseres y Animales

Por conclusión del arriendo del Fundo San Javier de Malloco, remataremos el **DOMINGO 20** del presente en dicho fundo, todas las maquinarias, herramientas, enseres y animales.

—— HABRA: ——

MAQUINARIAS: Trilladora Huber, arneadora Stubb, arneadora Boby, engavilladora Deering, sembradora, desgranadoras a mano y vapor, prensa Whittmann, picadora del 12, arados de 3 puntas y otras clases, rastras, cultivadoras, etc., etc.

UTILES Y ENSERES: Carretas pasteras y con quinchas, coche de trompa y de dos ruedas, romana de 500 kilos, carretelas lecheras y de carga, enfriadera estañada, barretas, palas, yugos, ejes, descansos, poleas, fierro viejo, herramientas de carpinteros y de herreros, fraguas, gatas, alambre, sacos vacíos, etc., etc.

ANIMALES: 200 vacas entre preñadas y paridas, muy buenas lecheras, bueyes de trabajo y gordos, novillos, terneros y vaquillas criollos del fundo, caballos, potros, potrones, potrancas, chanchos y chanchas con cría.

Todo el ganado es de buena calidad y sobresaliente.

Mayores detalles, solicitarlos de:

Larraín Olavarría y Cía.

20-D HUERFANOS 1138. CASILLA 913.

Remate Voluntario

Por liquidación de la Comunidad existente,

El 24 del actual, a las 15 horas

ante el notario don Eulogio Altamirano, y en su oficina, Palacio de los Tribunales, saldrá a remate, con admisión de postores extraños,

La chacra denominada "Lo Zañartu"

al costado Poniente de la Estación de Quilicura,

Por el mínimum de $ 200,000

que se pagarán reconociendo una deuda a la Caja Hipotecaria, reducida a $ 30,000, y el saldo con 50% al firmar la escritura, y el resto a 6 meses y 8% de interés.

Títulos, bases y demás antecedentes, en la Notaría Altamirano. El predio puede visitarse cualquier día y a cualquiera hora.

Remate del Menaje de Casa

DEL SEÑOR BENITO CAMINO

POR AUSENTARSE DEL PAIS

HOY JUEVES 10

DE 9.30 A 12 Y DE 13.30 ADELANTE

552 - SANTO DOMINGO - 552

—— HAY: ——

SALON I.—Rico piano **media cola Blüthner, en perfecto estado;** harmónium chico francés, violín antiguo, amoblado de nogal tallado estilo Luis XVI, forro seda turquesa; 6 cortinajes con barras de bronce, 2 grandes espejos Luis XVI, biombo bordado japonés, sillas, banquetas, mesitas finas, talladas, pedestales, jarrones y jardineras de plaqué, estufas de mármol, columna de ónix, **escritorio y costurero ingleses, de doblar;** jardineras con columnas, loza, gran cuadro original de Ricardo Urgell, cuadros de Graner, Backaus, G. Martín, copias de Velásquez y Goya, lámpara de Sevres, floreros de loza, hispano morisco, Genory y Talavera, gran tapiz de Smyrna de 5x4, etc.

ESCRITORIO.—Rico **escritorio de cortina americano,** estantes, amoblado estilo inglés forro pergamoid, rica caja de **fierro de dos puertas,** mesa de roble, prensa de copiar, cuadros al óleo, 4 cotinajes de felpa, lámpara de sobremesa, escopeta Sarasqueta, rifle, alfombra una pieza, máquina de escribir Bar Lock, etc.

COMEDOR. — Rico amoblado de roble americano, compuesto de: gran aparador y 2 trinches con espejos, 2 vitrinas, mesa de correderas y 12 sillas, servicio de cristales y porcelana Limoges, rico servicio para té plaqué Christofle, salsera, candelabros de 5 luces, alcuza, licorera, piezas de centro y otros útiles, servicios porcelana para té, de Limoges y chinos; sofá, 2 sillones Chesterfield, carpeta de paño, jardineras, cuadros originales de Backhaus, cenefas, rica caja de cubiertos finos para 12 personas, conservas finas, latas aceite Bau, alfombras centro, etc.

DORMITORIO I.—Amoblado de nogal tallado estilo Luis XV, compuesto de: ropero tres cuerpos, peinador, cómoda, 2 marquesas, 2 veladores y costurerito, amoblado de asiento, servicio de lavatorio, cuadros al óleo, etc.

OTROS DORMITORIOS. — Un juego de muebles laqué blanco importado de Maple para señorita, con ropero con espejo y cajonería, lavatorio, toilette, marquesa, velador y escritorito, otro juego estilo inglés color caoba, de la Casa Cruz Montt; otro juego estilo Luis XV con ropero de un cuerpo, ropero de tres cuerpos, estantes, catres de bronce cuadrados y redondos, colchones y almohadas, sillas de Viena, cortinajes felpa, diván tapizado, alfombras, etc.

HALL. — Amoblado importado de roble americano estilo Misión, sillón Morris, sillón balanza, mueble de vestíbulo, jardineras, gran reloj de pared, alfombra de una pieza granate, etc.

VARIOS. — Tres magníficos guarda-ropas, estantes sueltos, gran surtido de plantas finas en maceteros, batería cocina, molinillo de café grande, filtro, peso mostrador, refrigerador grande, frascos para confitería, una mesa dibujar, diversas maletas mundo, cocina a gas, escaleras, máquina para embotellar, etc., etc.

Jorge y Víctor Eyzaguirre H.,
MARTILLEROS DE HACIENDA. 10-D

CAJA DE CREDITO HIPOTECARIO

REMATE JUDICIAL

El 25 de Abril de 1919, a las 15 horas, se rematará en el Tercer Juzgado Civil de Santiago los inmuebles números 1058, 1050 y 989 a 995 de la calle Echeverría de esta ciudad.

CALLE ECHERRIA NUM. 1058:

MINIMUM: $ 9,800

que se enterarán: a) reconociendo $ 2,632.56, saldo de una obligación hipotecaria a favor de la Caja; y b) con $ 7,167.44, al contado.

CALLE ECHEVERRIA NUM. 1050:

MINIMUM: $ 23,466.67

que se enterarán: a) reconociendo $ 11,846.52, saldo de una obligación hipotecaria a favor de la Caja; y b), con $ 11,620.15 al contado.

CALLE ECHEVERRIA NUMS. 989 A 995:

MINIMUM: $ 10,333.33

que se enterarán: a) reconociendo $ 3,071.32, saldo de una obligación hipotecaria a favor de la Caja; y b) con $ 7,262.01 al contado.

Bases y antecedentes en la Secretaría del Tercer Juzgado Civil de Santiago.

Títulos en el Archivo de la Caja Hipotecaria. 11-D

Remate Judicial y voluntario

De menajes de casas, dos automóviles turismo, dos carruajes para campo

AGUSTINAS 865

HOY JUEVES 10 de 10 a 12 y de 13.30 adelante

Por decretos judiciales, varias sucesiones, seguros y consignatarios.

—— HAY: ——

SALONES. — Dos pianos verticales sin uso, marca Kingston y Wurlitzer, un piano de cuarto de cola para estudio, amoblado Luis XV tapado tapiz felpa de Génova; seis amoblados estilo inglés, Mouquet, Antonieta y Renacimiento; mesas de centro y de arrimo de jacarandá, mesas de nogal con marquetería, boul antiguo de jacarandá con mármol, vitrinas de caoba, cortinajes de seda, felpa y yuto, columnas y pedestales, estatuas y objetos de adorno de mármol y bronce, biombo japonés bordado en seda, otro con incrustaciones de nácar, vitrina Luis XV, mesas con ónix, cuadros al óleo y grabados, lámparas eléctricas y a gas, gran lámpara de bronce de pie con pantalla, espejos biselados con marcos dorados, alfombras de una pieza y tripe cortado, tapices persas, cojines de seda, etc.

ESCRITORIOS. — Escritorio de cortina, escritorios ministro y medio ministro, mesas talladas, escritorios altos, estantes para libros con vidrio y abiertos, amoblados de pergamoid y cuero estilo inglés y Misión, cajas de fondos, útiles de escritorio, lámparas eléctricas de pie, columnas, libros, cortinajes, estufas eléctricas y a gas, alfombras de centro, prensa de copiar, archivadores, mesas para máquina de escribir, máquina de escribir carrete largo, etc.

COMEDORES.—5 juegos de comedor con aparador, trinches y vitrinas con mármoles y espejos estilo inglés y Renacimiento, aparadores y trinches sueltos, mesas de corredera y fijas, sillas respaldo alto y bajo de cuero estampado enjuncadas y asiento de madera, manteles y servilletas, carpetas, servicio de cuchillería y cristalería, centros de mesa, floreros, pedestales, jardineras, adornos de mesa, lámparas eléctricas y a gas, cuadros al óleo, cortinajes, estufas, alfombras de centro, linoleum, servicios de plaqué para té en estuche, loza y porcelana en juegos y piezas sueltas, etc., etc.

DORMITORIOS.—Seis juegos de dormitorio estilo inglés Bombe, Luis XVI, Renacimiento, con espejos y mármoles, piezas sueltas, roperos de uno, dos y tres cuerpos, guardaropas, peinadores, cómodas, veladores, mesitas de toilette, bidets, biombos, chaisse-longue, catres de bronce y fierro con bronce, cunas, coches de guagua, colchones de lana y crin y mezclados, almohadas y almohadones, cojines, ropa de cama, W. C. silenciosos, sillones tapiz felpa, cortinajes y alfombras de una pieza y tripe cortado, máquinas de coser de gabinete, juegos de lavatorio, etc., etc.

VARIOS. — Un automóvil turismo partida eléctrica cinco asientos, en perfecto estado de funcionamiento marca Kline-Car. Otro auto turismo cinco asientos, en perfecto estado, marca Metz. Artículos sanitarios: baños de fierro enlozado y fierro pintado, lavatorios de desagüe de loza con llaves niqueladas, lavatorios para peluquería de desagües con champú niquelado y manguera; cocinas a gas y económicas, estufas a parafina y luz eléctrica, mesones, mamparas, mostradores, divisiones de madera, letreros, excusados silenciosos, refrigeradores, arneses para arados, sillas de montar, silla dental con tornillo de movimiento, pedal y caja de instrumentos de cirugía, máquina eléctrica, gramófonos con piezas, máquinas de coser, etc., etc.

Víctor Araya L.,
10-D MARTILLERO DE HACIENDA.

GRAN REMATE

DE LAS EXISTENCIAS DE LA TIENDA "VIVA CHILE", DEL Sr. SALOMON ELIAS MALUJE

Puente 776, próximo a San Pablo

Mañana Viernes 11 y Sábado 12 de 10 a 12 y de 13.30 adelante

Cesión de bienes a sus acreedores

VALOR DE LAS EXISTENCIAS SEGUN INVENTARIO, $ 216,000.00

—— HAY: ——

En lotes para comerciantes, lo siguiente:

Astrakanes
Alpacas de lana
Brines de hilo y algodón
Brines crudos
Brines cuadros
Brines finos
Casimires de uno y doble ancho.
Casinetas
Cantón
Colchas de punto blancas y colores.
Colchas mercerizadas
Cakis
Coties
Crepées
Céfiros de hilo y algodón
Crespones de algodón
Castillas de colores
Creas para sábanas
Cotones
Cachemiras
Cheviot de lana
Franelas lana y algodón
Franelas escocesas
Franelas azalgadas
Franelas crudas
Frazadas de lana y algodón
Gabardinas de lana y alg.
Gasas finas blancas y flores
Gasas Chambery
Géneros de lana y algodón
Géneros fantasía vestidos.
Moletones
Muselinas
Mezclillas
Nanzú
Otomanes
Percales
Percalinas
Piquées
Piel blanca
Piquées afranelados
Piquées borlón
Pañuelos reboso
Pañuelos para niños
Pantalones casimir
Pantalones casineta
Paraguas algodón y seda
Puntos para cortinas
Quitasoles
Rasos de algodón
Royal negra de lana
Sedalinas colores
Sargas de lana
Sobrecamas seda y algodón
Tusores de algodón
Terciopelos ingleses
Satines variados surtidos
Viyellas
Vichies surtidos
Gran surtido en géneros finos de lana para trajes sastre, negros, azules y fantasía.
Toallas gran surtido

Las mercaderías estarán a la vista desde hoy Jueves 10 del presente, de 9 a 12 y de 14 a las 18 horas.

11-D

Víctor Araya L.,
MARTILLERO DE HACIENDA, Agustinas 865

Caja de Credito Hipotecario.

Remate judicial

El 30 de Abril de 1919, a las 14 horas, se rematará en el Segundo Juzgado Civil de Santiago el inmueble denominado fundo "Los Cerrilos", ubicado en el departamento de Santiago.

MINIMUM: $ 120,000

que se enterarán con: a) reconociendo $ 75,180.06 saldo de una obligación hipotecaria a favor de la Caja; b) con $ 44,819.94, al contado.

Bases y antecedentes en la Secretaría del Segundo Juzgado.

Títulos en el Archivo de la Caja Hipotecaria. 11-D

CEMENTO

BLANCO EDISON

Para estucar realiza

CASTRO 78

Casilla 1263 - SANTIAGO

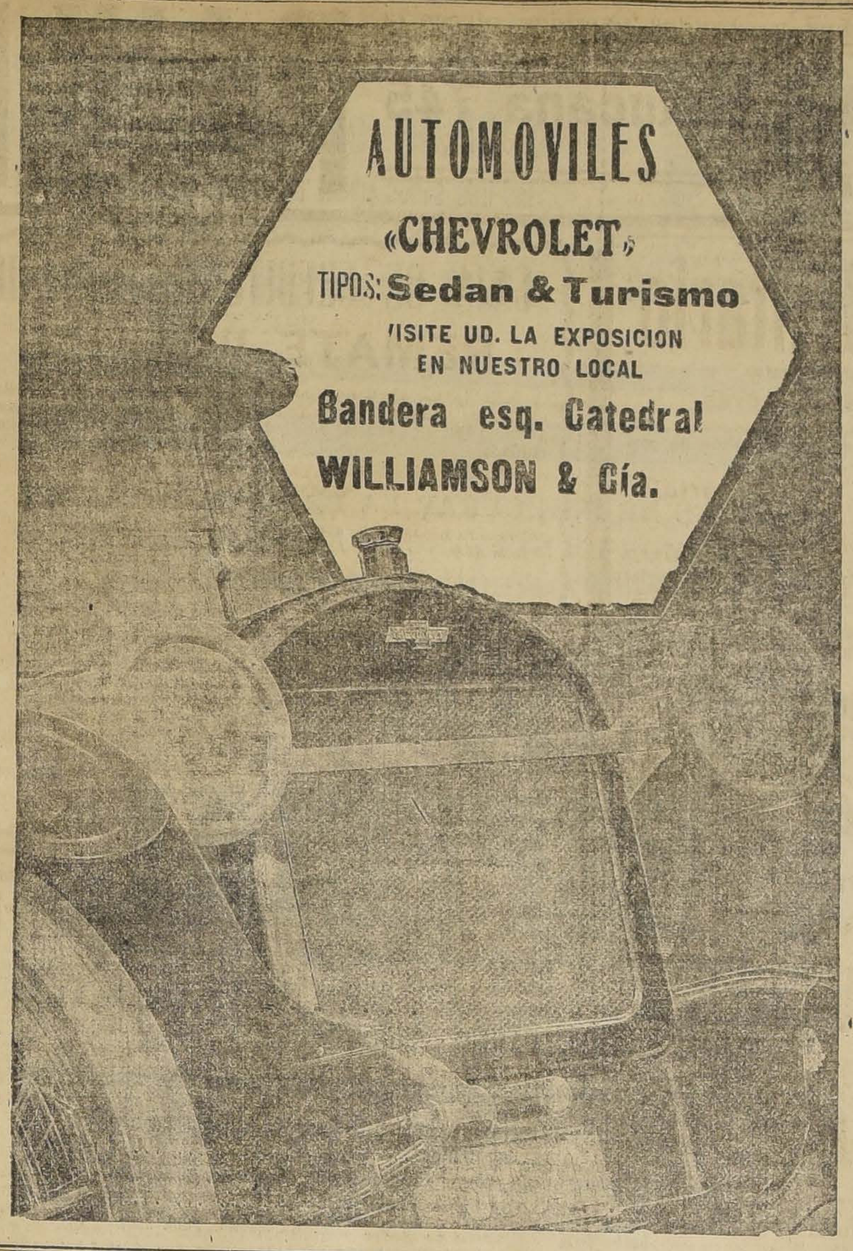

Corea y Japón

El movimiento nacionalista coreano

A raíz de la guerra ruso-japonesa el gobierno de Tokio celebró un tratado con el de Corea, en virtud del cual se encargaba de la administración de ciertas rentas coreanas. Tres años más tarde, por razones que no es necesario exponer, el imperio nipón exigió la revisión del tratado. Después de largas deliberaciones, se firmó un convenio que autorizaba al Japón a designar un agente financiero, que administraba todos o casi todos los recursos fiscales de Corea y gran parte de las riquezas naturales. Pasaron otros tres años. El gobierno japonés pidió una revisión del nuevo tratado. Lo que se convino fué el golpe de gracia para la independencia de Corea. El monarca coreano fué depuesto y el Japón nombró un gobernador general del país. Corea cambió de nombre. En adelante se llamó Chosen.

Las últimas informaciones telegráficas, confirman que reviste alguna intensidad el movimiento nacionalista iniciado entre los habitantes de Corea, que como hemos dicho, se hallan bajo el dominio del imperio del Japón, lo que hace de oportunidad recordar algunos datos acerca de aquellos territorios del Asia, que tienen entabladas relaciones comerciales y de emigración con nuestro país.

Por su forma y por su estructura topográfica, seméjase la península de Corea a la italiana. Está formada por un laberinto de montañas y de valles angostos y estribos escarpados, con costas abundantes en bahías, ensenadas y puertos de fácil acceso.

El clima de Corea es en general, muy frío, con lluvias muy abundantes.

Sus mayores y mejores producciones son el pescado de todas clases, los minerales, entre éstos los de hierro en gran abundancia, el arroz superior al de China y el del Japón, el trigo, centeno, y el mijo. También se cultiva el algodón y el tabaco, esta industria está atrasada.

La capital de Corea es "Seoul" o "Eeul" (con 261 mil habitantes) nombre que significa "el capital" y la extensión territorial es de 217 mil 815 kilómetros cuadrados con 15.508,872 habitantes o sea 71 por kilómetro cuadrado. El Japón mide sin incluir Corea, ni Formosa y Konang, 382,415 con una población de 53.592,858 habitantes (140 por kilómetro cuadrado). Formosa y Konang tienen muy escaso territorio y población.

En lo general, la información de Corea, está mezclada con la del Japón y sus colonias de Formosa y Konang.

El comercio exterior del Japón, viene adquiriendo gran desarrollo, habiendo alcanzado a 756 millones de pesos oro. Sus principales productos son: arroz, té, cobre, carbón, papel, pieles, pescado y nuez. Sus industrias están siendo objeto de gran desarrollo y mejoras.

ALIANZA LIBERAL

CANDIDATO A SENADOR POR LA PROVINCIA DE SANTIAGO

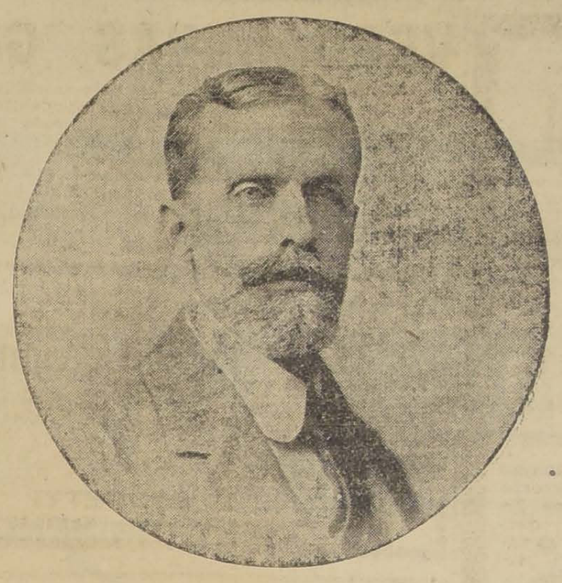

Don ANTONIO HUNEEUS GANA

"EN EL ORDEN POLITICO, EL PROGRAMA DE LA ALIANZA LIBERAL".
"EN EL ORDEN SOCIAL, A TODO NIÑO SALUD, A LOS HOMBRES TODOS, SUSTENTO, EDUCACION Y ABRIGO."

SECRETARIAS COMUNALES

LOCALES EN DONDE FUNCIONAN LAS SECRETARIAS QUE TIENEN A SU CARGO LOS TRABAJOS ELECTORALES DEL CANDIDATO DE LA ALIANZA LIBERAL, DON ANTONIO HUNEEUS GANA:

1.a Comuna: en el Club Liberal, calle Bandera número 271.
2.a Comuna: en San Pablo número 1838.
3.a Comuna: en Compañía frente al local de la Escuela Normal de Preceptoras.
4.a Comuna: en Latorre número 3577.
5.a Comuna: en Independencia número 397.
6.a Comuna: en Buenos Aires número 558.
7.a Comuna: en Maestranza número 116.
8.a Comuna: en Alonso Ovalle número 1020.
9.a Comuna: en Avenida España esquina de Alameda.
10.a Comuna: en San Diego núm. 1531, y

COMUNA DE PROVIDENCIA, en Avenida Providencia números 773 al 775.

Volando a alturas increibles

Jamás el hombre alcanzó en un vuelo las alturas a que ha llegado ahora con el desarrollo que ha adquirido la aeronavegación —escribe Henry Sheldon —en el "Illustrated World".—Por esta razón el peligro para su respiración es mayor. Cuando el aviador asciende a una gran elevación, advierte la mayor dificultad que encuentra para respirar; empieza a sufrir alguna molestia. A una elevación de 12 a 15,000 pies principia a sentirse marcadamente afectado por el cambio. Desgraciadamente, no se da cuenta de la atmósfera rarificada por medio de ninguna de las sensaciones que experimenta. Por tanto, continuará ascendiendo hasta que, agobiado por la marcada disminución en la provisión de oxígeno, queda inconciente sin suficiente advertencia a tiempo para permitirle descender más abajo, hasta una altura más segura, antes que sea demasiado tarde.

El gobierno de los Estados Unidos se preocupa de la salvaguardia de las vidas de los aviadores, dotando los aeroplanos de estanques de oxígeno y aparato auxiliar.

El mecanismo, además del estanque para encerrar el precioso gas sostenedor de la vida humana, consiste en una máscara que envuelve la boca y la nariz y un tubo ligado al estanque.

Mientras está en el suelo, el estanque permanece absolutamente cerrado. Cuando la máquina asciende, sin embargo, el cambio de la presión atmosférica da por resultado, soltar automáticamente el oxígeno y permitir su paso al tubo. La provisión de gas durará varias horas y durante este tiempo el aviador no necesita preocuparse absolutamente de su seguridad, en este concepto.

Cerca de la superficie de la tierra el aire normalmente está compuesto de veintiuno por ciento de oxígeno, y setenta y nueve por ciento de nitrógeno. A una elevación de tres millas, la densidad del oxígeno ha sido grandemente disminuída. A cuatro millas de altura la densidad es menor de la mitad, que al nivel del mar.

Sin esta provisión artificial, en las grandes alturas, los pulmones empiezan a trabajar mucho más ligero, pues la naturaleza trata de llenar la deficiencia de la provisión. El aviador está con la boca abierta, su cerebro y músculos se muestran más lentos para reaccionar. No dispara o apunta su ametralladora con su acostumbrada rapidez y seguridad. Sin embargo, no comprende que los órganos de su cuerpo no están funcionando como siempre. Por consiguiente, el desastre deberá resultar inevitablemente si la elevación es mantenida bajo tales circunstancias.

En los últimos días de la guerra, prácticamente toda máquina norte americana tenía a su bordo un aparato de oxígeno, ya fuera el aeroplano de reconocimiento, batalla o fotografía.

Realmente, deberá ser considerado este equipo de estanque de oxígeno como un factor adicional de seguridad para todo aviador, en cualquier momento y tiempo que emprenda un vuelo.

Relacionado con este tema de la provisión de oxígeno, el record de altitud para aeroplano recientemente fijado es de considerable interés. Hace poco tiempo que un audaz aviador norteamericano llegó a una altura de 28,900 pies, más de cinco millas, o, aproxlmadamente, la altura del monte Everest, en la Himalaya, cuyo pico jamás ha sido escalado, ni esta distancia sobre el nivel del mar, alcanzada nunca por el hombre. Esta notable hazaña la realizó el capitán Schroeder, del servicio aéreo del ejército de los Estados Unidos. Empezó su vuelo en Deyton y descendió en Canton, doscientas millas de distancia.

En el informe pasado de su fenomenal vuelo, el capitan Schroeder, dice:

El aire raleado, frío es uno de los más grandes adversarios. Primero que todo, uno debe hacer un estudio del funcionamiento de su motor en estas alturas.

En un ascenso firme, circular, pasé a través de nubes a 8, 12 y 16,000 pies.

A las 20,000 pies, mientras estaba subiendo aún en grandes círculos, mis anteojos se cubrieron de una capa de hielo, haciéndome muy difícil la tarea de observar los instrumentos. Cuando llegué a los 25 mil pies, noté que el sol se iba volviendo muy pálido, que apenas oía el zumbido del motor, y que sentía mucha hambre.

Entonces pensé que debía estar haciéndose tarde, y que pronto caería la noche, pero yo seguía subiendo siempre, así que decidí seguir firme un poquito más, pues comprendía que pronto llegaría a mi término, y luego descendería. Aunque estuviese obscuro yo sabría aterrizar bien, porque varias veces había hecho descensos nocturnos antes que éste. De este modo hablaba conmigo mismo y continué haciéndolo, sintiéndo, de pronto que era este síntoma un buen signo para empezar a tomar oxígeno, y lo hice. Estaba entonces a los 25 mil pies, y en el acto que inicié la inhalación de oxígeno, el sol volvió a brillar, el motor empezó a resonar tan fuerte que parecía que algo no andaba bien, ya no tuve hambre y el día se me presentó hermosísimo.

Me sentí con ganas de cantar de pura alegría al mirar a través de la pequeña parte de los cristales de mis anteojos que no estaba cubierta de hielo, debido a una gota de aceite que había salpicado del motor.

Cuando estuve a los 27,000 pies, tuve que quitarme los anteojos porque me era imposible mantener un ascenso firme. A esta altura mis manos estaban paralizadas por el frío y me daban muchísimo que pensar. El aire helado, crudo, hacía llorar mis ojos y vime obligado a volar con la cabeza bien metida dentro de mi abrigo. Seguí firme hasta que me faltó el oxígeno y en ese punto noté que mi aneroide marcaba muy cerca de 29,000 pies. El termómetro indicaba 32 grados bajo cero centígrado, y las revoluciones por minuto habían caído de 1,600 a 1,500.

Poco después la notable hazaña del capitán Schroeder ha sido sobrepasada por un aviador británico, quien ha llegado hasta más allá de los 30,000 pies.

A este paso tan rápido de avance en aeronáutica, hasta este record será cualquier día vencido.

Piorrhea

Dientes flojos, supuración y sangradura de las encías, se curan de manera absoluta con el gran específico

PIORRHINE

Basta un frasco para una curación

Mande usted $ 7.20 y le mandaremos un frasco libre de gastos, a cualquier punto de la República.

DEPOSITOS:
S. A. Droguería Francesa, Ahumada 243, Casilla 22-D
Botica Bristol, Ahumada 343, Casilla 1538 y en todas las buenas Boticas.
SANTIAGO

7-D

MUEBLES

DE LA AFAMADA FABRICA DE WIDMER DRAPELA Y Cía.
TRAIGUEN

Los que deseen amoblar su casa con muebles de lujo y de calidad superior, que igualen a las mejores fábricas europeas, aprovechen la estada en ésta de nuestro Agente, quien exhibe un selecto surtido de catálogos y un completo muestrario de maderas importadas y del país, precios de fábrica.

HOTEL ODDO, PIEZA NUMERO 6 O CASILLA 3819

NOTA.—Los muebles los entregamos puestos y armados en casa de los clientes.

x-2175-10-d.

CONCURSO

De proyectos para la construcción de un gran establecimiento moderno de Baños en Viña del Mar

La Municipalidad de Viña del Mar invita a los señores ingenieros a un concurso de proyectos, a fin de resolver la construcción de un gran establecimiento de baños, con todas las comodidades modernas, que constituya al mismo tiempo un centro de atracción y esparcimiento para el público.

Estas construcciones comprenderán fundamentalmente grandes piscinas y baños de natación, secciones de baños de tina, etc.; un gran pabellón o sala de bailes y conciertos, etc., etc.

Se deja a los concursantes la más amplia libertad de concepción dentro de las bases fundamentales.

La Junta de Alcaldes asesorada por un técnico nombrado por ella y otro por los interesados, asignará los premios, que consistirán en un primer premio de $ 5,000 y otros menores.

El plazo para entregar los trabajos expira el 30 de Mayo próximo, fecha impostergable, a las 11 de la mañana, día y hora en que se tomará conocimiento de ellos.

Bases y antecedentes pueden consultarse en la Dirección de Obras Municipales.

ALCALDIA MUNICIPAL.

LEY NUM. 3,482

sobre Impuesto de Timbres, Estampillas y Papel Sellado y Reglamento de idem, acaba de salir.

Grimm & Kern
AHUMADA 99, esq. Moneda

11-d

DESDE MONTEVIDEO

La política en el Uruguay

Todo el mundo se interesa ardientemente en ella. — Se da vuelta el año haciendo política. — Batlle y el batllismo. — La unión democrática. — El riverismo. — Los vieristas. — Ardor, vehemencia, apasionamiento. — El triunfo de los "hombres nuevos".

Marzo, 31 de 1919.

Para poder, con alguna propiedad, escribir acerca de la política interna del Uruguay, es preciso vivir aquí unos tres meses a lo menos. Nada más engañoso que el espectáculo ofrecido en los primeros momentos, al extranjero que pretende estudiar las actividades democráticas — el juego de los partidos — de esta República. Pero también resulta peligroso demorar más de tres meses la tarea, porque, dado el temperamento apasionado y los hábitos ardorosos de este pueblo, se está siempre a punto de sufrir el contagio de las simpatías y de las fobias ambientes.

Antes de residir en Montevideo, yo creía que éramos los chilenos el pueblo más politiquero

DON JOSE BATLLE Y ORDOÑEZ

del mundo. Confieso ahora, sin esfuerzo, mi error. Porque los uruguayos nos dejan muy lejos, a la zaga. El Chile, pueda ser que se muevan y agiten en todo tiempo los dirigentes, los hombres de las alturas, pero el pueblo, la gran masa electoral, permanece en inerte pasividad hasta las proximidades de cada elección. Mientras que aquí todo el mundo — puede estamparse sin temor la hiperbólica frase hecha — todo el mundo da vuelta el año haciendo política. Años atrás tuve oportunidad de observar el profundo ausentismo político del pueblo de Buenos Aires, fenómeno corregido por las leyes de orden electoral debidas a la iniciativa de Sáenz Peña y malestar del cual parece haberse reaccionado definitivamente en aquella orilla. Nadie podría observar el mismo caso en Montevideo, separado de la capital de la República Argentina sólo por las aguas del inmenso estuario.

Ya he dicho que el uruguayo es vehemente para todas sus aficiones. Nada lo hace a medias. En nada se queda a medio camino. La película, que suele sacar de quicio a los seres más apáticos, absorbe hasta el arrebato las preocupaciones del ciudadano oriental.

Llegado aquí dos meses antes de la renovación del Poder Ejecutivo, pensé, en un principio, que la animación electoral sería como en Chile, un fenómeno pasajero. Pero, ya en sus puestos, Presidente, Consejeros y Ministros, la animación continúa en el Parlamento, en el ágora y en la prensa. Todos los días hay sesiones y conferencias en los diversos clubs políticos, y desfiles más o menos numerosos y entusiastas en la vía pública. La otra noche fuí sorprendido — mientras escribía en mi cuarto — por ruidosos estampidos de petardos y por el chorro luminoso de voladores y cohetes. Creí que la gran nueva de la paz universal llegaba del otro lado del Atlántico. Pero me engañé: era sencillamente que el partido nacionalista (blanco) celebraba una gran asamblea y llamaba a sus partidarios... Una hora más tarde se sentía en la calle el tropel característico de un desfile político y se oían "vivas" estruendosos, replicados por "abajos" no menos estruendosos desde las aceras y hasta de tal cual ventana. Y las próximas elecciones deberán realizarse en Noviembre.

El único elemento que hasta ahora había permanecido generalmente alejado de las actividades políticas, era el de los hombres dedicados exclusivamente a la industria y al comercio. Pero éstos, creyéndose amenazados y hasta lesionados injustamente en sus intereses por las reformas del Gobierno, se han constituído también, recientemente, en agrupación partidaria, bajo el sujestivo nombre de Unión Democrática. En noches pasadas, previa profusa circulación de proclamas y folletos, celebró el nuevo partido uruguayo su reunión inicial. Las crónicas aseguran que fué muy numerosa y que los discursos — especialmente el del doctor Alvarez Lista, que hizo la declaración de principios — electrizaron a la concurrencia. Esa misma noche, en uno de los vastos salones del Ateneo, el doctor Frugoni, presidente del Partido Socialista, daba una conferencia doctrinaria ante un público desbordante. Por otro lado se reunían los "riveristas", colorados disidentes. Y los colorados de Gobierno u oficialistas tienen, dos veces por semana, efervescentes asambleas en el local de un teatro alegre, con gran regocijo y provecho de la prensa de oposición — once diarios sobre doce, como ya he tenido oportunidad de manifestarlo.

Y, ¡qué oposición! Tenaz, prolija, acérrima, inexorable. No se concibe aquí la prensa meramente informativa, como en nuestro país, tan circunspecta y moderada en la censura como en el elogio. El editorial no existe. No existe más que el comentario encomiástico para el amigo, burlón, sarcástico, arrollador para el adversario. "El Diario del Plata", dirigido por el doctor Juan Andrés Ramírez, una de las grandes figuras del partido blanco — se ocupó, tiempo atrás, en enrostrar a don José Batlle y Ordóñez, el que este caballero hubiese costado al Erario Público más de 350 mil pesos oro. El doctor Frugoni, desde las columnas de "La Razón", hizo un estudio despiadado de la actuación funcionaria del jefe político (Intendente) de Montevideo, y lo menos que le dijo fué que protegía, por codicia, las casas de juego. El Dr. Ramón Díaz, en "La Mañana", ha ridiculizado a látigo el homenaje del oficialismo al ex-Presidente Viera. Es ésta una prensa caldeada, en plena ebullición. No es raro así que los desafíos y los duelos se multipliquen. Desde que estoy aquí sendos caballeros se han citado al campo de honor, por lo menos una vez a la semana. Es una epidemia. Hay un juez valiente, el doctor Minelli, que ha querido extirparla, persiguiendo a los duelistas con los artículos tales y cuales del Código Penal. ¡Como si nada! En los momentos mismos en que escribo, están en capilla dos políticos: el señor Antuña y el señor Espalter, es decir, un colorado y un blanco.

Sobre que éste sea malo o bueno, yo no me pronuncio. Me limito a anotar la diferencia con respecto a nuestras costumbres y a nuestros gustos. Once diarios, por lo menos, desaprueban en tono acre y a menudo corrosivo cualquiera iniciativa del oficialismo. "Palos porque bogas, palos porque no bogas" — como el cómitre en las antiguas galeras. Lo cual no obsta para que el Gobierno siga procediendo. Materia de acalorados debates de prensa han sido las nuevas inscripciones, cuyos resultados —imposibles de conocer a ciencia cierta — se atribuyen a su favor todos los partidos. Los blancos se anticipan a entonar un serio responso junto a la abierta fosa del partido colorado. Y "El Día", órgano de Batlle y del batllismo, asegura que le pertenecen de hecho las tres cuartas partes de la masa electoral inscrita.

Lo que está fuera de toda duda, es que un hondo malestar trabaja las fuerzas del partido colorado. El doctor Viera, colocado en la Presidencia por Batlle y sus amigos, cuenta ahora con adeptos propios, lo cual se explica con sólo que estuvo gobernando según el antiguo régimen cuatro años y que es en la actualidad Presidente del Consejo de Administración. Si quedan aún, y en cantidad inmensa, "batllistas" abnegados, también hay muchos "vieristas". Es una nueva bifurcación del partido colorado, quizá más apreciable que la producida por el "riverismo" — que está fuera del Gobierno — una nueva grieta, ante la cual los blancos se restregan las manos y los socialistas sacan a relucir sus rojas insignias de combate. Ya no es, pues, el Uruguay la presa política que pasaba alternativamente en manos de uno u otro de los dos grandes partidos históricos. Hay una evidente disgregación de fuerzas. El propio nacimiento de la Unión Democrática, que han mirado un poco por encima del hombro los partidos en actividad, acaso dé en hora oportuna más de una sorpresa. Debe recordarse que en Noviembre próximo se repetirá por segunda vez en la historia política del Uruguay el ejercicio del voto secreto y proporcional (consagrado definitivamente por la nueva Constitución) y que quizá lleguen a verse cosas tan raras e inesperadas como las a que dió lugar la generación de la Asamblea Constituyente en 1916. Una concentración de fuerzas se impone en el partido colorado si quiere mantener su dinamismo orgánico. Pero eso está un poco lejos, como lo ha dicho el mismo Batlle, no hace mucho, desde los balcones de "El Día", a una muchedumbre de correligionarios que le aclamaba como en sus mejores tiempos.

Para el periodismo extranjero, lo más interesante de observar es el triunfo de los "hombres nuevos" afiliados, en su gran mayoría, en el partido colorado. Estos hombres nuevos son, o netamente extranjeros como el doctor Juan Antonio Buero y Domingo Arena, (francés e italiano, respectivamente, de sangre y de nacimiento) o descendientes inmediatos de extraujeros, tales como los Naranci, Caviglia, Mozzera, Pittamiglio, Pittaluga, Sampognaro, Bachini, Manini Ríos, Polleri, Pietra Caprina, y tantos más, innumerables, que han alcanzado excelente situación en el Parlamento y en la Administración. El propio doctor Brum es hijo de un acaudalado estanciero brasileño, y no falta quién diga que nació en el Brasil. La inmigración de origen inglés-sajón, eslavo o escandinavo, ha prosperado mucho menos en la política, acaso porque sea menos copiosa, acaso porque sienta preferencia hacia las libres actividades del comercio y de la industria. Los blancos o nacionalistas —únicamente conservadores — son refractarios y hostiles a esta invasión de los recién llegados y culpan de ella, como de tantas otras cosas, al señor Batlle y Ordóñez, — nieto de catalán. Yo no creo que en esto haya nadie a quién culpar, porque la culpa no existe. No existe más que el fenómeno, que el periodista observa y anota, pensando en que aquí se ha resuelto, hace ya mucho tiempo, por trasfusión, un problema que en Chile comienza a despuntar.

VICTOR DOMINGO SILVA.

Ojo! - Colegiales - Ojo!

Sírvanse consultar los precios de nosotros antes de verificar sus compras.

Toda clase de Cuadernos, Textos para Colegiales, Utiles, Papeles, etc. etc.

A precios más bajos en Plaza

Grimm & Kern

AHUMADA 99, esq. Moneda

CEMENTO MELON

En vista de las grandes fluctuaciones del cambio, la Sociedad Fábrica de Cemento de "El Melón" se ve nuevamente en la necesidad de vender su producto en oro sellado chileno, pues todos sus gastos, como ser: Sueldos, compras de carbón, sacos y otros, son en esta moneda. En consecuencia, avisa a sus favorecedores que en adelante regirán los siguientes precios para el cemento "MELON", que son los mismos fijados en el mes de Septiembre y estimados al recargo de esa fecha para la moneda corriente.

Oficina: BANDERA 185

Precios por carros completos

$ 20.00 oro sellado chileno

los tres sacos (igual un barril) puestos en Calera

EN LOS DEPOSITOS

$ 7.10 oro sellado chileno el saco

PERCY IPSEN, Gerente.

LOS SOBRETODOS MAS ELEGANTES Y MAS COMODOS SON LOS FORMA RAGLAN

UNICO MODELO QUE IMPONE LA MODA ACTUAL

Extenso y variado surtido de la renombrada marca

SOBRETODOS "PICCADILLY"

Ofrece la Sastrería G. HUDDOFF, 138 - Estado - 138

SIGA PIDIENDO

VIÑA CASA BLANCA

LONTUE

CON MUY POCO DINERO

podrá Ud. obtener, sobre medida, un magnífico traje sastre, fantasía o amazona, si lo ordena a

"LA SILUETA"

CASA DE MODAS

dirigida por ROQUE TARANTINO, ex-primer modelista de Gath & Chaves.

Confeccionamos TRAJES DE LUTO en 24 horas

M. ACEVEDO -- Catedral 1561

ANTES DE INAUGURAR LA PROXIMA ESTACION, HAREMOS EN NUESTRO NUEVO LOCAL, ESTADO ESQUINA HUERFANOS

Desde HOY VENTA ESPECIAL

MOLETON de lana, 1.30 de ancho, mt. . . . . $ 11.50

Antes de hacer sus compras en

CRETONAS

vea nuestro nuevo y variado surtido de las últimas creaciones.

GASAS PARA CORTINAS

Nuevo gran surtido. Mt. desde $ 3.90.

SERVILLETAS de mesa grandes y de calidad insuperable, las ½ doc.	$ 4.90
DAMASCOS para manteles, 1.80 de ancho, imitación hilo, muy buena clase, mt.	$ 8.90
GRANITE de hilo, 1.80 y 2 mts. de ancho, para mantelería, fino, el mt. desde	$ 19.75
NANSU fino, especial para ropa blanca, pieza	$ 29.50
SABANA de medio hilo, 1.80 por 2.50. Precio especial	$ 14.25
CREA, imitación hilo, 1.80 de ancho, mt.	$ 5.75
FRANELAS, imitación Viyella, el mt.	$ 2.25
VIYELLAS de lana. Precio excepcional, mt.	$ 4.50
FRANELA doble ancho, artículo muy durable para pyjamas, camisas o blusas, mt.	$ 2.90
CEFIROS para camisas, gran variedad en todos colores y calidades.	
PAÑUELOS de batistas fina, para señoras, la doc.	$ 1.25
MEDIAS de seda para señoras, el par, precio de reclame	$ 6.95
GUANTES para señoras, imitación gamuza, todos colores, el par	$ 5.50
GASAS para visillos, 55 cm. de ancho, mt.	$ 1.95
PUNTOS finos para visillos, mt.	$ 3.25
SARGA crema, doble ancho, mt.	$ 2.80

The English Stores

STRUTHERS Y Mc ROSTIE

(Sucesores de RIDDELL y Cía.)

ESTADO esq. HUERFANOS -:- Casilla 956

Beneficencia Española

De orden del señor presidente, cito a los socios de esta institución a una Junta General Extraordinaria que tendrá lugar el Sábado 12 del presente, a las 21.30 horas (9½ P. M.), en el Círculo Español.

Orden del Día:

Proyecto de Casa de Salud y Asilo.

Destino que debe darse a la propiedad que la Sociedad posee en la Avenida Pedro de Valdivia.

Adornos en los nichos del mausoleo social.

Dada la importancia de estos asuntos, se encarece mucho la asistencia.

EL SECRETARIO.
x-2152-12-d

Club Radical

En conformidad a lo dispuesto en el artículo 9 del Reglamento, cítase a elección de Directorio para el Lunes 14 del presente, a las 21 1|2 horas.

EL SECRETARIO.

PROPUESTAS

Se piden propuestas públicas para el arrendamiento de la Administración del Club Radical.

Las propuestas se recibirán en la Secretaría del Club hasta el 25 del presente.

Las bases se pueden consultar diariamente de 18 1|2 a 19 1|2 en el local del Club, Ahumada 242.

x-2158-12-D.

EN MONEDA

VENDO

casa moderna, esquina, muy central. Consta de salón, sala, escritorio, comedor, 6 dormitorios, algunos muy grandes, 3 magníficas piezas de baño, servicios, dependencias, piezas de sirvientes. Luz eléctrica, parquets, etc.

Precio: $ 120,000

Deuda y muchas facilidades.

NICASIO GREEK GROSS
HUERFANOS 1161

Tostaduría Electra

Se ofrece para tostar café en las mejores condiciones en su establecimiento de instalación moderna.

Dirigirse:

FONCK Y CIA.

CALLE MONJITAS N.o 846 - CASILLA N.o 296 - TELEFONO INGLES N.o 1801; NACIONAL 88

Juventud elegante, ¿queréis vestir bien y que vuestro traje tenga un corte irreprochable?

Acudid a la Sastrería

La Moda Ideal

PUENTE 622

en donde encontraréis un inmenso surtido de casimires importados a los precios más módicos que existen en plaza.

N. B.—La Casa vende también con facilidades de pago, pero con buenas garantías.

Compañía Comercial y Ganadera Chile-Argentina

EN LIQUIDACION

Desde el 25 del mes en curso quedará cerrado el Registro de Accionistas para los efectos del canje de las acciones de esta Compañía por las de la Sociedad Ganadera "Gente Grande".

Santiago, Abril 7 de 1919.

LA COMISION LIQUIDADORA.

TOSTADURIA ELECTRA

Recomienda a su distinguida clientela que pida los cafés tostados marca "ELECTRA"

Las muestras las puede obtener gratis donde FONCK Y CIA. Monjitas N.o 846

Cortador Sastre

NECESITO

que sea competente y activo para atender sastrería establecida y que cuenta con numerosa clientela; se preferirá al que cuente también con clientela, sueldo y se le interesará en la Casa.

Dirigirse:

Correo Central: A. C. Z.

Compañía General Comercial

(THE GENERAL COMERCIAL Co. Ltd.)

Morandé 352-354 Teléfono 2601 SANTIAGO — OFRECEN — Blanco 927 Teléfono 1157 VALPARAISO

Cemento, Clavos cortados, Clavos para herraduras, Fierro en barras.

Vacuum Cleaner para limpiar alfombras, marca "Nilfisk", Sillas inglesas de montar.

GRATIS

ABSOLUTAMENTE GRATIS, NO CUESTA NADA

Pida muestra de "San Mun" y "Té Primera Flor".

Indian Ceylan Co. Ltd. (Calcutta)

Fratelli Castagneto

(REPRESENTANTES)

DELICIAS Y SAN MARTIN

AUTOMOVIL

6 asientos, flamante, véndese $ 4.600.

M. Bastian y Cía.
VERGARA 548. - CAS. 3024

UVA

CHACRA VIÑA MARIA

La Cisterna, Paradero N.o 21

Carros chicos a la puerta. Uva semillón y vinera a 15 ctvs. kilo; cristalina, moscatel y torontel, a 20 ctvs. kilo; rosada, a 0.40. Se deja limpiar y entrar en la Viña.

x-2182-12-d

LA NACION

Santiago, Abril 10 de 1919

EL DEBER DEL MOMENTO

No puede tomarse la elección extraordinaria de diputado por Concepción, con todas sus incidencias y sus alternativas, como un hecho singular y sin importancia; como quiera que las asperezas que, con motivo de ella, se vienen produciendo entre dos de los Partidos que forman la Alianza Liberal, pueden arrastrar, insensiblemente, a soluciones violentas, que amengüen la fuerza, la cohesión y el prestigio, de la combinación política que hoy tiene las responsabilidades del Gobierno.

En sí misma, la elección extraordinaria del Domingo recién pasado, no significa nada para la Alianza Liberal; fué una lucha abierta, con cierto carácter de controversia local, que agrupó en torno de cada candidato a hombres de todas las tendencias y de todos los credos; y, por consiguiente, no puede invocarse como un testimonio del hecho de haberse quebrantado la unidad de la combinación política, que mereció la confianza popular en las elecciones generales del año 1918.

Pero es evidente que esta lucha debió evitarse. La Dirección de los Partidos que forman la Alianza Liberal, debió haber intervenido oportunamente, para conciliar los intereses opuestos, y evitar la serie de incidencias lamentables que han venido después, como consecuencia fatal de una lucha difícil y enconada.

Y ya que la lucha misma no se evitó, por lo menos, las Juntas Directivas de la Alianza Liberal, están en la obligación de avocarse a las dificultades pendientes, y de darles, sin demora, una solución justiciera, que permita continuar el desenvolvimiento del programa de esta combinación política, dentro de la armonía más perfecta entre todos y cada uno de los Partidos que la constituyen.

Y esta solución, se hace, más y más necesaria, si se toma en cuenta que, el Domingo próximo debe verificarse en la provincia de Santiago la elección extraordinaria de senador; y en ella la Alianza lleva su candidato oficial, y, por consiguiente, deben agruparse a su alrededor todos los hombres y los Partidos que sostienen y forman esta entidad política.

La lucha del próximo Domingo es de transcendental importancia. Talvez no se exagera si se dice, que la Alianza Liberal tiene ligada a ella su existencia ulterior. Se observa, entonces, sin dificultad, que hay una notoria desproporción entre la causa que podría quebrantar la solidez de los vínculos que unen a los Partidos Radical, Liberal y Demócrata, y las consecuencias lamentables que semejante quebranto habría de traer necesariamente consigo.

Por otra parte, la próxima campaña electoral, se presenta en condiciones especialmente simpáticas para todos los elementos liberales de la provincia, atendida la acertada elección del candidato de la Alianza.

En efecto, el señor Antonio Huneeus, es un ciudadano ejemplar; que en una vida de trabajos continuos en el servicio del país, ha sabido labrarse, por su propio esfuerzo una situación culminante a la altura del ilustre nombre que heredó. Su programa no tiene la pirotecnia de otros programas; y sus promesas, son las de un hombre que ha conocido el manejo de los negocios públicos y que sabe que es mejor prometer menos y hacer un poco más.

Todas estas razones señalan con imperio el deber de la hora presente a los hombres que dirigen los Partidos que forman la Alianza Liberal. Durante la vida de esta combinación política, se ha presentado un sinnúmero de dificultades de mucho mayor entidad que la elección extraordinaria de Concepción, y siempre se ha encontrado el arbitrio oportuno, la intervención acertada y discreta que evita los inconvenientes tan pronto como éstos se presentan.

Nosotros abrigamos la confianza de que no ha de pasar el día de hoy sin que hayan desaparecido totalmente las dificultades intestinas que se observan en la Alianza Liberal y que son la causa única de que el Partido Conservador mantenga todavía un candidato para la lucha que se acerca.

PRODUCTOS NACIONALES Y MARCAS EXTRANJERIZADAS

En la última sesión del Consejo Directivo de la Sociedad de Fomento Fabril se ha renovado un debate que, afectando a la industria nacional en un punto aparentemente sin importancia, tiene sin embargo un alcance que justifica un examen detenido o concienzudo de él. Nos referimos a la **marca de fábrica,** signo externo con que se simboliza y asegura la propiedad industrial, con arreglo a disposiciones legales dictadas en una época en que aún no había cobrado forma entre nosotros el concepto de la nacionalización de las industrias, es decir, en pleno auje de las doctrinas económicas libre cambistas.

La ley, en efecto, ordenó abrir un registro para inscribir igualmente y según unos mismos trámites y requisitos únicos, las marcas de fábrica y de comercio, nacionales y extranjeras; y no tuvo, ni entonces pudo tener un propósito proteccionista, sino uno de dar a los industriales y comerciantes, cualquiera que fuera su nacionalidad, la seguridad de su derecho de propiedad exclusiva sobre dicha marca comercial e industrial.

Andando el tiempo, en el campo de la industria manufacturera han fructificado iniciativas numerosas, muchas veces al amparo de una protección fiscal, no siempre bien recibida por el público consumidor y en ocasiones quizá no bien merecida. Pero he ahí que esos mismos industriales y los comerciantes expendores de sus productos, se dieron bien pronto cuenta de que en la competencia con lo extranjero, el producto nacional requería para triunfar no sólo esa protección que la prima o el arancel elevado significan al facilitar la filiación de un precio comercial relativamente bajo, sino la que resulta del favor que, por hábito o por gusto, el público dispensa a la mercadería importada. Y, puesto que la ley no lo prohibe, se cayó en la práctica, más generalizada de lo que se cree, a juzgar por las informaciones que tenemos, de simular la procedencia extranjera de los productos, ya en los signos, ya en las palabras que lo acompañan, ya en el conjunto general de las marcas con que se afianza la propiedad industrial. Con la procedencia extranjera aparente, vino la tentación de fijar también precio de mercadería extranjera: negocio para el fabricante o para el comerciante; daño inmerecido para el consumidor que, por la vía de los impuestos directos o indirectos, contribuye a la protección de la industria por el Estado.

Si por una parte, pues, la marca "extranjerizada" es hasta cierto punto un ardid legítimo empleado para hacer "entrar" la mercadería nacional, por la otra no es lícito del todo hacer pagar precios caros por esos mismos productos, máxime cuando la elaboración de ellos ha sido costeada de algún modo por la masa de los ciudadanos, en nombre y para fines de una política económica que no tiene precisamente por objeto beneficiar sólo al productor o al intermediario entre éste y el consumidor. El ardid tiende a difundir el consumo del producto de elaboración nacional: eso, que es efectivo, tiene su origen en el prurito de lo extranjero, que nos hace a veces pagar gustosos altos precios por mercadería importada de calidad y factura idénticas a la mercadería regnícola, susceptible de ser adquirida por precios inferiores. Mas el alza del precio de esta mercadería nacional, por encima de la ganancia que pudiera estimarse legítima, no sólo impone al público un gasto crecido sino que contiene un principio de injusticia contra el cual hay que reaccionar.

En el curso de la discusión de la reforma de la Ley de Marcas de Fábrica y Comercio, la Cámara de Diputados ha tratado este punto, que sin duda debe quedar resuelto en la nueva ley, y sobre el cual hemos de volver en su oportunidad.

Freudenburg & Balmaceda

COMPRAMOS

BUEN FUNDO

DE RULO

A propósito para crianzas de vacunos, que tenga buenas invernadas y de preferencia con alguna extensión regada (100 cuadras más o menos), que esté ubicado en las provincias de

TALCA, CURICO o COLCHAGUA

Precio, según su extensión y condiciones, desde

$ 400,000 a $ 800,000

Ordenes a nuestro:

DEPARTAMENTO DE FUNDOS

José Manuel Balmaceda T.
Guillermo Freudenburg C.

330 — MORANDE — 330

El Príncipe Enrique de Prusia y su esposa la Princesa Irene

Su visita a Chile en vísperas de la caída de la dinastía

(PAGINAS INTIMAS DE MIS MEMORIAS)

XII

En vísperas de su partida, los príncipes de Prusia ofrecen, en su residencia, de la calle del Dieciocho, una comida a Su Excelencia el Presidente de la República, y señora. Asisten a ella un reducido número de personas escogidas pero, en cambio, hay muchos invitados para la noche.

Son las diez y media P. M., Yacen sobre la mesa las servilletas que lucen monogramas de familia, los trozos de pan, los restos de fruta en los platos de fina porcelana, juegan las luces de la lámpara a través del cristal de las copas en las cuales brillan aún, con reflejos de rubíes, los viejos vinos de Francia y levemente susurran las burbujas del rubio champaña en los vasos esbeltos que tienen forma de cáliz.

Los comensales han abandonado la sala y penetran a los salones Todo el mundo permanece de pie en vista de que Sus Altezas no tienen a bien sentarse. De la calle se percibe el rumor incesante de los carruajes y autos que se detienen frente a la puerta. . .

Al lado de la distinguida señora del diplomático amigo, maestro de ceremonias, contemplo con estupor, con sorpresa creciente, a la concurrencia extraña que va, poco a poco, invadiendo las diversas dependencias de la casa principesca.

Me siento intrigado, confundido, sin acertar, en un principio, a determinar de dónde han sido desenterrados esos seres inclasificables que siguen apareciendo con gran asombro de nuestra parte.

Son bonachones caballeros y viejecillas, — mamás y papás, — nunca divisados antes, acompañados de damiselas insípidas de tez relumbrosa, bruñidas, como frotadas en demanda de lustre. Tienen rubias cabelleras, de un amarillo de espigas en las cuales han colocado flores, rosas blancas o rojas con una falta de gracia deliciosamente ingenua. Llevan atadas al cuello cintas de seda de las que cuelgan abanicos de todos colores, y sobre sus guantes de hilo suenan, a cada movimiento de sus brazos, un sinnúmero de pulseras de todos estilos. Son almas exentas de auras y las pobrecitas me producen un curioso efecto de seres que no tienen sabor, faltos de ambiente, incoloros.

Las madres lucen, sobre el corazón, relojitos horrendos sujetos de un lazo Luis XV fabricados del mismo metal y un inmenso surtido de chiches colgando de cadenas. Son zapatitos, trebolitos, chanchitos para la suerte, manitos de coral, pajaritos, buquesitos, todo cuanto se puede imaginar en esa categoría de mercaderías, "made in germany". Gracias a ello el ambiente se ve animado por un alegre rumor de cascabeles.

Y sigue la avalancha.

Son todas las tenderas, las dueñas, y aún las empleadas, de las cordonerías alemanas de la ciudad. Se pavonean de un lado a otro con ademanes inenarrables y, al llegar frente a la Princesa Irene, efectúan toda clase de reverencias cómicas que vierten en mi alma inusitado regocijo.

¡Y es de ver las expresiones! las actitudes, los movimientos llenos de una coquetería entorpecida por la emoción, los melindres dedicados a Su Alteza el Príncipe, el que, — por primera vez, desde que llegara, — se desarruga un poco ante la gracia inimitable de tanta "fraülein", pletórica de "delicatessen"!

Tratándose de anfitriones de la magnificencia de un Hohenzollern, y de una Messe, — apellidos ilustre, entre los ilustres, — desciende el uno del más soberbio de los príncipes nacidos a orillas del Danubio, y la otra original de los más nobles Estados de la antigua confederación germánica, entidades que no tienen, por cierto, nada que huela a democracia, considero una falta de cortesía, por no emplear una palabra más dura, para con el Primer Magistrado de la Nación, y su muy respetable señora, la concurrencia escogida para amenizar la "soirée" ofrecida en su honor.

No corresponde, sin duda, la retribución de Su Alteza, al brillante banquete y hermosa recepción dados en el palacio de la Moneda en su homenaje.

A medida que voy reflexionando en esa forma, me voy, a la vez, sulfurando por dentro y, de acuerdo con mi amigo diplomático, le insinuamos a Su Excelencia la conveniencia que se retire, dando así por terminada la fiestecilla. El señor Presidente, al oir hablar de recogerse, no disimula su íntimo regocijo y en un dos por tres tiene puesto el abrigo y calado el sombrero.

Mientras tanto ha ocurrido un pequeño accidente en el salón. . . En vista que la gentil Princesa se empederniza en no tomar asiento, las damas asistentes, rígidas sobre sus piernas, sufren de atroz cansancio. La bondadosa señora del Ministro alemán, notando quizá alguna palidez en el rostro de una encantadora señora de nuestra sociedad, que desempeña en estas circunstancias, un rol predominante, se permite insinuarle, con beneplácito de la Princesa, que tome asiento. Pero al hacerlo tiena la mala ocurrencia de tratarla de "meine kleine" (chica mía), y esto molestó hondamente a mi distinguida amiga, produciéndose una tirantez bastante notable entre las dos potencias femeninas. . .

A las doce las "fraüleins" empiezan a retirarse . . . La Princesa, firme de pié, distribuye sonrisas a izquierda y derecha, con crónica solicitud. . . Su Alteza Enrique de Prusia, junto a una puerta, me parece otro hombre, jovial, risueño, casi me atrevlera a decir chistoso, ante los aspavientos de una gordiflona mofletuda, de cara de chicha fresca, que debe estar contándole el más alemán de los cuentos. . .

Al despedirme, con profundo respeto del retumbante personaje, tiene la gentileza de decirme que llevará un buen recuerdo de Chile. Pero como yo cometiera la torpeza de preguntarle el efecto que le había producido la revista militar, esboza un ligero movimiento en que toman parte conjuntamente, con la rapidez del rayo, su boca, sus hombros y su mano izquierda, la que empuña la espada, movimiento muy breve, muy fugaz, pero, no obstante, profundamente elocuente.

En este ademán va encerrada la espontánea comparación de ese ejército monstruoso del Rhin con nuestra patriótica defensa nacional y—claro está—el hombre se siente como Gulliver en Liliput.

Este último rasgo constituye para mí la pincelada maestra que deja terminado, el retrato psicológico y moral que del Príncipe de Prusia guardaré a través de mi vida.

¡¡Orgullo y soberbia indomables!!

Las seis de la mañana. . . . Un frío inusitado se infiltra hasta en los huesos.

Acompaño al señor Ministro de Relaciones Exteriores que se encuentra con su amable señora en la estación a fin de despedir a los Príncipes que se dirigen a Valparaíso donde habrán de realizarse numerosos festejos en su honor.

Ya han subido al carro reservado... Su Alteza se despide nuevamente rígido en vista de que no hay ninguna "fraülein" que le diga zalamerías. La Princesa Irene, sonriendo siempre saluda afectuosamente con un ramo de orquídeas en los brazos... Me tiende gentilmente su mano que roso de mis labios respetuosamente inclinado.

Un silbido estridente... Un extremecimiento del monstruo férreo... Un penacho de humo que se precipita como una exhalación hacia la bóveda de vidrio... y el convoy se pone en marcha...

El señor Ministro me invita a tomar asiento en su automóvil pero yo... estoy extasiado y permanezco en actitud estática en contemplación del tren que se aleja..

Luego pienso en las ventajas que podrá aportarnos esta augusta visita... Las compensaciones de todo el dinero invertido en festejar al fastuoso personaje.

¿Cuáles son ellas?

Revivo un instante todo lo ocurrido en estos días y—sin mal espíritu, involuntariamente—sonrío.

Estas ceremonias de Chile, tan llenas de imprevistos y sorpresas, de magnificencias que se esfuman o que solas se producen, encierran un encanto de "cuento de hadas".

Y vean si no es verdad lo que afirmo:

(Cuento de hadas!)

"Erase un bello Príncipe, que "vivía apacible en el secular castillo, en que viera la luz del día!! "Melancólico y triste, al haber "mirado tanto las terrazas siempre frías, esos pinos siempre "mudos y la siempre azul laguna de los cisnes siempre blancos, se alejó en una tarde, con "su rubia Princesita, en demanda "de regiones más alegres, menos grises!

"Y vencieron las borrascas, y del "mar los torbellinos; y atravesaron montes, grandes bosques y "hondos ríos hasta arribar un "día al país de las sorpresas, de "los cielos siempre azules, de las "noches, rutilantes que exparcen "las estrellas con la misma profusión con que nacen en los campos, las amables margaritas. El "país de los desiertos de los valles perfumados, de los Alpes "majestuosos, del océano sin fin!

"Recibiéronlo risueños, entre "cantos y guirnaldas, entre guisos "y compotas, en carroza más fastuosa, que la que usara antaño, "ese gato de las botas! Y le dieron un palacio y un mágico corcel, que marcaba su trayecto con "radiosa estela de oro!!

"Diéronle manjares finos—Alfajores, camotillos,—y de flores coronaron a la rubia princesita. "Abrió el rey su gran castillo, y "pasáronse los días, en canciones "y saraos, en discursos y alegrías!

"Más la dicha no es completa, "y era el Príncipe celoso, y durante hermosa cena, vió al Rey "que se alejaba, por la gran sala "del trono, arrastrando a su Princesa!

"Y al sentir que se iba, que se "iba, que se iba, la creyó una "ingrata; hasta que por otra puerta resurgieron ambos dos!

"Y siguieron los festejos, y también los sortilegios! Es el caso "que un día, ante bien surtida "mesa, presidida con ardor, por "fogoso caballero, sonreía la princesa, y también él sonreía. Mas, "de pronto, con sorpresa, Su Alteza se vió presa, en tremenda hu"mareda; era azul y tan espesa, "como esa inmensa nube, que de "los infiernos sube. Se afligió "la pobrecita, ante esa brujería, "que olía a tabaco, y a través "del nubarrón, le pareció que "veía, al demonió satanás!

"Otro día luminoso le dijeron al "gran señor, que sobre el corcel "brioso, un instante esperara... "y del cielo vino el sol, con sus "rayos a abrazarlo con tan cálido "amor, que por poco no ocurre, "el hechizo incomparable, de ver "al gran caballero, con su casco "y espada, transformado en vapor!

"En seguida, a caballo, junto a "la rubia princesa—en carroza "enganchada de soberbios alazanes—vió las huestes reunidas, "en su exclusivo honor, mas, de "pronto, se produjo otro nuevo "encantamiento, y vacío vió el coche, esfumada la Princesa con "el Rey y con la Reyna.

"Y así pasó el tiempo, en el país "hechicero, nunca nadie llegó a "tiempo, y el Príncipe esperó "siempre, desde el día que llegaron hasta el día que se fueron, se pasó de susto en susto, "de sorpresa en sorpresa...

"Aquí terminó el cuento de ese "Príncipe que viajó, si ha causado "sentimiento, lo lamento mucho "yo... y a pesar de que no miento, como es un cuento de hadas... se lo llevará el viento.

FIN

ALMOR.

VENDO

EXTENSA PROPIEDAD

En calle COPIAPO. Mide 6,326.80 metros cuadrados. Consta de una casa-habitación con diez piezas, baño y dependencias, cocheras, alcantarillado. Cerrada toda la propiedad con muralla de adobes. Por su ubicación y extensión del terreno se presta para construir una gran cité.

Precio: $ 160,000

En calle San Francisco

Gran Cité que consta de 70 piezas. Mide 4,902.22 metros cuadrados de superficie.

Precio: $ 145,000

CARLOS OSSANDON B.
1080 Huérfanos 1080

Ratanpuro

elTé más barato en plaza.

PREGUNTE UD. LOS PRECIOS

POLITICA

SENADURIA DE SANTIAGO

Los dirigentes y parlamentarios de la Alianza y numerosos hombres públicos retirados de la política, recomiendan la candidatura del señor Antonio Huneeus. – Este sale hoy en jira a los departamentos de La Victoria y Melipilla

Reportaje al vice-presidente del Partido Radical, don Héctor Arancibia Laso

Hoy se reune la Junta Ejecutiva Nacional

También sesionará hoy el Directorio General Demócrata

EN EL CAMPO BALMACEDISTA

El Partido Nacionalista declara cuestión abierta para sus miembros la lucha senatorial

La campaña senatorial

Han continuado con toda actividad los trabajos electorales que sus respectivos partidarios están organizando en favor de los señores Huneeus Gana y Concha Subercaseaux.

Los dirigentes de los partidos aliancistas se han ocupado de la solución de las dificultades existentes en el seno de la Alianza, especialmente como consecuencia de la lucha trabada entre elementos aliancistas por la diputación de Concepción.

Informaciones del más seguro origen nos permiten decir que estas gestiones están bien encaminadas y que posiblemente hoy quede restablecido el más perfecto acuerdo entre todos los partidos de la Alianza.

Al efecto, y por iniciativa de los vice-presidentes de los partidos liberal y radical, señores Aldunate y Arancibia, hoy se reunirán las mesas directivas de los tres partidos para llegar a un acuerdo que elimine definitivamente las dificultades producidas.

EL SEÑOR HUNEEUS SALE EN JIRA

El candidato aliancista, señor Huneeus hará hoy una jira por los departamentos de La Victoria y Melipilla, acompañado de algunos dirigentes liberales y radicales.

Por esta circunstancia, se ha aplazado hasta mañana la gran asamblea que los centros políticos de la Alianza Liberal habían organizado para hoy en el Teatro Politeama.

RECOMENDANDO LA CANDIDATURA HUNEEUS

Como puede verse en un anuncio que se publica en primera página, la candidatura del señor Huneeus ha sido recomendada calurosamente al pueblo por los dirigentes y parlamentarios de la Alianza.

La firman, también, numerosos y distinguidos hombres públicos, entre los cuales figuran ex-Presidentes de la República, ex-Ministros de Estado, ex-Jefes de Partidos, etc.

EL DIRECTORIO GENERAL DEMOCRATA

Para hoy está citado el Directorio General del Partido Demócrata.

Se nos informa que en esta sesión se tratará de la elección de Concepción y de la situación del partido ante la lucha senatorial de Santiago.

La senaduría por Santiago

Conversando con el vice-presidente del Partido Radical, señor Héctor Arancibia Laso

Supimos ayer que acababa de llegar de Collipulli, el vice-presidente del Partido Radical, diputado por Santiago don Héctor Arancibia Laso que, según es sabido, conoce muy a fondo la situación electoral del país.

En los Tribunales de Justicia, mientras esperaba el turno para alegar, tuvimos con él una entrevista.

—¿Cómo considera usted la situación actual?

—Difícil, pero no insoluble. Los partidos políticos que forman la Alianza Liberal han tenido dificultades en el orden electoral, que han producido rozamientos que hay el deber de suavizar.

Estas dificultades deben llevarse al Comité Directivo, formado por las mesas de los tres partidos aliados y ahí deben resolverse con espíritu de unanimidad y justicia.

El interés del país y el interés de los tres partidos está en mantener la Alianza Liberal y hay que sostener este principio aún cuando en una u otra localidad se hiera intereses muy dignos de respeto; pero que en todo caso deben posponerse a los intereses generales del país.

—Entonces ¿usted cree que puede romperse la Alianza Liberal?

—El no apoyo de los amigos demócratas al candidato liberal señor Antonio Huneeus importaría faltar al pacto y quizá, su rompimiento por este Partido, que tiene lo mismo que el Radical el deber de apoyar para senador de Santiago al que designe reglamentariamente el Partido Liberal.

Sin embargo, no creo que esto suceda. Los demócratas son apasionados por sus ideas, lo mismo que nosotros los radicales; pero después de los primeros momentos de nerviosidad se impone el buen juicio, domina la cordura. Por esto, me parece que pasado el primer instante de nerviosidad los demócratas de Santiago apoyarán lo mismo que lo hacen los radicales, al candidato liberal don Antonio Huneeus Gana. Si tienen dificultades con nosotros, deben llevarlas al Comité de la Alianza para que las resuelva.

—¿Entonces usted confía en el apoyo demócrata para la candidatura del señor Huneeus?

El señor Arancibia Laso nos contestó con ruda firmeza:

—Sí, señor. Dudar sería no tener confianza en la lealtad de un aliado, que hasta hoy ha respondido con buena fe y rectitud a los compromisos contraídos.

—Y si los demócratas no apoyan al señor Huneeus ¿cuál sería la situación del candidato liberal?

—En "LA NACION", en el diario de ustedes, acabo de ver un cómputo que lo ha hecho persona entendida y del cual se desprende de una manera indudable el triunfo del señor Huneeus.

Los números de la última elección son muy elocuentes.

En la provincia obtuvo Quezada más o menos 6,000 votantes, que son radicales. El señor Torrealba obtuvo 5,300 más o menos, de los cuales creo que corresponderían 2,500 a los demócratas y el saldo de 2,800 a los liberales.

Los votantes que obtuvo el señor Valenzuela fueron más o menos 5,100, que hoy día en su mayoría serán del señor Huneeus.

De los 3,500 del señor Subercaseaux, la enorme mayoría, a lo menos 3,000, será hoy de Huneeus.

En el cómputo de ustedes hay en mi concepto un error que perjudica fundamentalmente al señor Huneeus y es el de adjudicar al señor Concha la totalidad de los votos que obtuvo don Joaquín Walker Martínez. Los 3,200 votantes que obtuvo este caballero no son conservadores en su totalidad. Buena parte de ellos ayudará hoy al señor Huneeus.

En resumen este candidato tiene 6,000 radicales, 2,800 liberales, 3,500 nacionales, 2,000 nacionalistas y 1,000 independientes.

Estos cálculos los hago con la base de la última elección.

Como que ahora sufragará menor número de electores; pero la proporción favorable al señor Huneeus no se modificará.

En consecuencia, me parece que la candidatura Huneeus está perfectamente asegurada, sin lugar a dudas.

El señor Arancibia se despidió de nosotros apresuradamente, porque sus tareas profesionales lo obligaron a entrar a una sala de la Corte.

Junta Ejecutiva Nacional

Hoy a las 16 horas, en su secretaría general, Santo Domingo 1344, se reunirá la Junta Ejecutiva de este Partido.

Se ocupará, entre otros asuntos, de la renuncia del presidente del Partido, señor Varas, y de la lucha senatorial.

En conformidad al acuerdo tomado en la sesión anterior, se ha citado al Centro de Propaganda a una sesión que se verificará hoy Jueves, a las 21 1|2 horas (9 1|2 P. M.), en el Club del Partido.

El objeto de la citación es tratar sobre actualidad política.

Se nos informa que hay mucho interés por asistir a la sesión de esta noche, que será la última que el Centro celebre antes de la elección senatorial del Domingo.

Partido Nacionalista

LA REUNION DE ESTA NOCHE Y LA LUCHA SENATORIAL POR SANTIAGO.— Como oportunamente se anunció, ayer se reunieron los miembros del directorio y del Centro de este Partido, para deliberar sobre la actitud que esta colectividad política debía asumir en la elección del próximo Domingo.

En ausencia del presidente, señor don Guillermo Subercaseaux y del vice-presidente, señor don Francisco A. Encina, presidió la reunión el señor Luis Galdámes.

Después de una extensa discusión alrededor del punto en debate, fué aprobado por unanimidad el siguiente voto:

"El Partido Nacionalista considera que la lucha electoral por la Senaduría de Santiago, anunciada para el 13 del presente, sólo interesa a las dos combinaciones que se disputan el Gobierno del país.

"Insiste una vez más en afirmar que ni la Alianza Liberal ni la Coalición corresponden, como agrupaciones dirigentes, a las necesidades actuales de la República, puesto que ambas coinciden en sus métodos de gobierno y administración y en el espíritu negativo con que afrontan, en la práctica, nuestros más vitales problemas de índole económica y social.

"Y aunque reconoce que los dos candidatos proclamados por estas combinaciones políticas son personalmente, ciudadanos muy meritorios y muy dignos de ocupar un asiento en el Senado, no estima que el triunfo de cualquiera de ellos pueda influir suficientemente en la rectificación de los rumbos de su agrupación respectiva.

"En consecuencia, el Partido acuerda prescindir de toda intervención en esta campaña y deja a sus miembros en la más amplia libertad para ejercer sus derechos electorales en favor del candidato que individualmente prefieran".

En el campo balmacedista

El señor Manuel J. Frías G. que ha encabezado el movimiento de reacción aliancista en el seno **del Partido** Liberal-Democrático, ha recibido ayer de parte de los señores Luis A. Baeza y Segundo Urzúa, una carta de felicitación entusiasta por su actitud y de decidida adhesión a todos los acuerdos que tome.

Después de algunas consideraciones, dice, el señor Baeza, en su carta: "Ha necesitado trascurrir un año, doloroso es reconocerlo, desde que desengañados definitivamente un grupo de amigos resolvimos irnos al Partido Liberal-Doctrinario, para que Uds. se convencieran también que es inútil luchar dentro del balmacedismo; que los males que aquejan al liberalismo-democrático son incurables y que no hay más remedio que su pronta y definitiva disolución".

Se refiere en seguida a la actitud extraña del partido al apoyar a un candidato conservador, lo que significa, dice, una burla cruel para los que fueron de buena fe a la unificación, basada en una tendencia francamente liberal, como corresponde a un partido que sepa respetar la memoria del Excmo. Presidente Balmaceda.

El señor Urzúa por su parte, expresa que se satisface de la actitud asumida por aquellos elementos que rechazan la candidatura del señor Juan Enrique Concha, proclamada por el Partido Conservador.

Se refiere, en seguida, a que el apoyo que se presta al señor Concha Subercaseaux, no nace sino de intereses políticos que no son dignos de respeto.

Termina su carta con las siguientes palabras: "Tú, bien conoces mi liberalismo y cuenta en todo conmigo, ten la bondad de hacerlo presente ante mis amigos, que todos los acuerdos que se tomen cuentan con mis más decidido apoyo, además, pongo a tu disposición la suma de $ 100 para ayudar a los trabajos del candidato de la Alianza señor Huneeus Gana."

En la Comuna de Maipú

Reunidos algunos vecinos de la Comuna de Maipú, tomaron en cuenta la urgencia de organizar los trabajos electorales, y al efecto, acordaron nombrar la siguiente junta ejecutiva para dirigirlos:

Presidente, don Antonio Hidalgo.

Vice-presidentes, don Raúl Infante Valdés y don Germán Riesco Errázuriz.

Vocales, don Eduardo Edwards, don Luis Alberto Ruiz V., don Ignacio Astaburuaga y don Daniel Tobar.

Secretarios, don Alberto Lama Bustos, don Carlos Cruz Santa María, don Hernán Cuevas Irarrázaval.

Se acordó designar también un directorio cuya lista se publicará después y en que figuran los señores Tristán y Camilo Valdés Varas, Arturo Lira, Francisco de B. Echeverría, Arturo Cerda, Alfredo Wolff, Juan Irigone, Juan Ramón Castillo y otros prestigiosos vecinos.

Candidatura demócrata

Se nos informa que mañana Viernes, a las 9.30 de la noche, tendrá lugar la presentación del candidato a senador señor Cárdenas ante la Agrupación Demócrata de Santiago.

La mesa de esta Agrupación ha dirigido el siguiente manifiesto a sus correligionarios de la provincia:

"A los demócratas de la provincia de Santiago.—Correligionarios:

Los últimos acontecimientos políticos en que nuestros aliados han desconocido el derecho indiscutible de nuestro Partido para la diputación vacante del departamento de Concepción, presentándole un contendor, a sabiendas que nuestro partido presentaría en tal caso candidato a la senaduría de Santiago, nos han obligado a llevar a efecto nuestro propósito, máxime después de los actos fraudulentos efectuados en el colegio electoral de Concepción, en que se ha tratado de arrebatarle el legítimo triunfo obtenido por nuestro correligionario don Róbinson Paredes. Producida, muy a nuestro pesar la situación de hecho, las asambleas demócratas de toda la provincia han proclamado como único candidato a nuestro correligionario don Nolasco Cárdenas y nos hacemos un deber en recordar a todos los demócratas el art. 11 de nuestro reglamento interno que obliga el ejercicio del derecho de sufragio para todos los correligionarios inscriptos en los registros electorales.

Los directorios departamentales de la provincia serán inexorables en exigir el fiel cumplimiento de los acuerdos de las respectivas asambleas y por ningún motivo tolerarán que cualquier correligionario vote por otro candidato que no sea el oficialmente proclamado por nuestro Partido, don Nolasco Cárdenas.

Cualquiera que sea la situación electoral de la provincia, es necesario que todos concurramos con nuestros votos a prestigiar nuestro candidato, lo que nos servirá además para pasar lista a las huestes demócratas de la provincia.

Salud y fraternidad.—**Demócrito Silva,** Presidente.—**Fernando Matus,** secretario."

La elección de Concepción

El apoderado demócrata en Hualqui nos envía las siguientes líneas:

"Con profundo desagrado me he impuesto de la acción de nuestros contendores de Concepción, que han cambiado 84 cédulas escrutadas en la Comuna de Hualqui, que decían Róbinson Paredes por otras que digan Robinson Parada, en la elección del Domingo a juzgar por lo sostenido por el Colegio Electoral celebrado en Concepción el Martes próximo pasado.

En el escrutinio que se practicó en Hualqui, por los representantes de la ley electoral, en presencia de las autoridades encargadas de vigilar la corrección de los procedimientos legales y de lo sapoderados de los candidatos en lucha, **no apareció un sólo voto con alteración alguna del nombre de los candidatos que se disputaban el triunfo.**

Esto les consta a los representantes del Gobierno y de la Cámara de Diputados en Hualqui, señores Adolfo Baeza Espiñeira y don Pedro Rivas Vicuña, por haberlo presenciado.

Además, el señor Baeza E., comunicó oficialmente al Supremo Gobierno el resultado parcial y total del escrutinio del Hualqui, de una sola vez, poco después de las 17 horas, dejando constancia matemática del resultado de la elección que es 348 votos por don Robinson Paredes y 189 por don Aurelio Lamas.

Esto no admite comentarios y está

OSCAR BEZANILLA
DENTISTA
Antisepsia completa. Trabajos rápidos, sólidos, modernos. Hora fija. Plaza Yungay. Libertad 666.

Centro Gallego

Cítase a reunión general de socios para el Jueves 10, a las 21.30, para tratar asuntos importantes. Se recomienda la asistencia.

x-2016-10-d

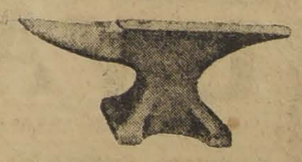

BIGORNIAS

Y TODA CLASE DE HERRAMIENTAS PARA FRAGUA. OFRECE:

Fundición Libertad

LIBERTAD 53 y 58

fuera de toda discusión.—**A. Franco Rubicueta**, apoderado demócrata en Hualqui."

Reunión de liberales democráticos

Como estaba anunciado, anoche se verificó la sesión a que fueron citados los asambleistas liberales democráticos, que acordaron apoyar al candidato de la Alianza, señor Huneeus.

Presidió accidentalmente don Manuel Frías Gaona, actuando como secretarios los señores Darío Valdés y Víctor López, en carácter de accidentales.

Se leyeron numerosas y entusiastas adhesiones, y el señor presidente explicó el objeto de la reunión.

En medio de grandes aplausos, se tomaron los siguientes acuerdos:

a) Dirigirse al directorio que preside don Manuel de Santiago, que no aceptó la unificación del Partido, a fin de que se dirija a las provincias dándoles cuenta de las últimas incidencias políticas.

b) Nombrar una comisión para que asista en representación de los balmacedistas a la proclamación del señor Huneeus, que se verificará esta tarde, en el Teatro Politeama; en cuyo acto hará uso de la palabra uno de los representantes.

c) Que las sesiones diarias se verifiquen en San Diego 291, a las 21 y media horas; y

d) Postergar para la reunión de esta noche la designación del directorio provisorio.

A propuesta de la Mesa, se aprobó por aclamación una indicación, que traduce las causas determinantes de este movimiento político, y que dice:

Considerando:

1.o Que el directorio del Partido ha desconocido la soberanía y atropellado la autonomía de la Asamblea de Santiago, como tiene costumbre de hacerlo, para proclamar la candidatura senatorial conservadora del señor Concha Subercaseaux, único organismo que pudo reglamentariamente pronunciarse sobre esta elección;

2.o Que esta proclamación sorpresiva importa un reto al liberalismo, en los momentos mismos en que se gestionaba una fusión de liberales doctrinarios y liberales democráticos, auspiciada por el propio presidente del Partido, don Carlos Balmaceda;

3.o Que esta fusión contaba con la aprobación de la gran mayoría de los asambleistas y mereció favorables comentarios en la prensa, de algunos prohombres, tales como don Aníbal Leteller, etc.;

4.o Que las gestiones para llevar candidato propio, que contaban con la unánime voluntad de la Asamblea, han sido obstaculizadas por la camarilla dirigente, impidiendo las sesiones que debieron verificarse;

5.o Que se han terjiversado las relaciones publicadas en la prensa, puesto que a la sesión del Directorio General, en que se resolvió este asunto, asistieron quince directores, el quorum justo, y se retiraron los señores José Manuel Balmaceda y Arturo Ibáñez, en son de protesta; votaron en contra los señores Hiriart, Corvalán Alberto Gándara y González Ossa; votando afirmativamente los empleados públicos;

6.o Que a la renuncia de los directores señores Enrique Balmaceda Toro y Jorge Valdivieso Vidal, etc., debieron seguir la de los otros directores que pertenecieron a la fracción aliancista del Partido;

7.o Que no se dejó constancia, tampoco, de la votación habida en la Asamblea, en cuya sesión se iba a pronunciar a favor de la candidatura de don Javier A. Figueroa, la que fué ganada por tres votos de mayoría, a la cual concurrieron a hacer presión los diputados de la camarilla y los empleados públicos que les sirven de instrumento; y

8.o Que todas estas anormalidades están revelando que la dirección del Partido contraría las aspiraciones de los correligionarios, por servir sus intereses personales; que no le ha dado cumplimiento al voto liberal aprobado en la última Convención, en que las provincias manifestaron su aprobación de ir a la concentración liberal y ha atropellado sus solemnes declaraciones y pactos firmados al sellarse la unificación, que dejaron constancia que la Coalición estaba rota y el Partido en libertad de acción,

La asamblea de correligionarios, reunida en esta fecha, acuerda debelar ante el país estas incorrecciones; desconocer a su actual dirección, que no refleja sus aspiraciones, y apoyar al candidato de la Alianza Liberal señor Antonio Huneeus, como una manifestación de sus propósitos de ir a la fusión liberal.

—Se levantó la sesión.

En el Partido Balmaceda

El diputado por Valparaíso señor Arturo Cubillos Pareja envió ayer el siguiente telegrama al Presidente del Partido Liberal Democrático:

"Señor Carlos Balmaceda.— Santiago.—El acuerdo de la Junta Ejecutiva, de apoyar al candidato conservador contraría el sentimiento liberal de nuestros correligionarios y hace revivir una coalición que fué funesta para nuestro Partido.

Agradecería citara al Directorio General para un día próximo, a fin de que se pronuncie sobre el acuerdo de la Junta Central.

Atentos saludos.—**Arturo Cubillos Pareja.**"

El educacionista señor Emeterio Vargas Barrera, conocido miembro del Partido Liberal Democrático, ha renunciado a seguir formando parte de esta colectividad política por medio de una carta dirigida al Presidente señor Carlos Balmaceda y que en parte dice así:

"¿Cómo entonces un partido que se bautiza de liberal y de democrático puede obedecer ciego a cierta oligarquía y no se apega con decisión a lo que indican las propias letras de su nombre?

Es esto, señor Presidente, un desdoro que yo no sé calificar.

Ayer no más se decía al país entero que se reaccionaba en el campo de las conciencias democráticas y que en solemne convención se formaría la familia que debe gobernar y debe reorganizar de acuerdo con las necesidades que la moderna patria exige, a la luz de los actuales días, sin castas y con liberalidad de conciencia y de obrar.

El último paso dado lastimosamente, en el sentido opuesto a ese soplo de vida que se daba al Partido en fenecencia, ha venido a profundizar aún la fosa abierta que espera ansiosa la sepultación del agonizante que ha de ser su huésped.

Si una senda se obscurece, señor Presidente, los generales no deben arriesgarse con su tropa por el precipicio.

Los que somos liberales-democráticos, así no más, por ilustración de criterio y sólo por convicción de sentimientos, sin ambiciones injustas de recompensas pagadas por el Estado o por otro bolsillo, y que tenemos fe en nuestra fuerza personal para vivir de un trabajo honrado, no podemos seguir una corriente que consideramos antipatriótica y que está en pugna con nuestra manera de pensar.

Y para que no se hable de indisciplina, puesto que ella es convencional a los intereses de una colectividad que se ha hecho del todo heterogénea odiosamente, hago renuncia indeclinable de considerarme miembro del Partido Liberal Democrático, que desenvuelve tendencias contrarias a su nombre.

Si debo agradecer los honores que se me dispensaron en los últimos tiempos, llevándome a la vice-presidencia del Centro de Propaganda, que hoy no existe, y proclamándome con primera mayoría, candidato a municipal en las últimas elecciones generales, debo también ser armónico con mi propio criterio, en materia de interés nacional, más ahora que la falta de rumbos adecuados amenaza desgobierno y miseria.

Recobrada mi libertad política como ciudadano, personalmente me digo, con todo respeto, S. S.—**E. Vargas Barrera.**"—Santiago, 9 de Abril de 1919.

INTENDENCIA DE ARAUCO

La Asamblea Radical de Lebu ha acordado protestar del nombramiento de Intendente de la provincia recaído en un liberal.

Al mismo tiempo ha acordado llamar a sus representantes en el Congreso a fin de que den cuenta de la situación que les ha cabido en este asunto.

Partido Liberal

CENTRO LIBERAL.—La comisión de Elecciones del Centro Liberal cita a los siguientes señores para hoy a las 18.30 horas en el Centro Liberal:

Luis Mesa Torres, Alfredo de la Barra, Manuel Almeida, Gabriel Amunátegui, Claudio Arteaga Infante, Manuel Aylwin, Raul de la Barra, Patricio Barros, Víctor Barros, Ernesto Bianchi, Manuel Bianchi, Gabriel Bunster, Luis Calderón Cousiño, Alejandro Cañas, José Caracci, Vicente Cardemil, Luis Cereceda, Rómulo Demuth, Guillermo Díaz Ossa, Carlos Donoso Urmeneta, Carlos Ebensperguer, Alberto Elgueta, Abel Fagalde, René Cruz Felíu, Ricardo González Cortés, Ramón Ibáñez, José Benítez Ibarra, José Antonio Infante, Manuel Jara Cristi, Armando Meza, Luis Merino Esquivel, Manuel Merino Esquivel, Rafael Mozzo Merino, Guillermo Piedrabuena, Belisario Prats, Luis Quinteros, Luis Ranciele, Manuel Rodríguez Peña, Gustavo Rojas, Lisandro Solís de Ovando, Federico Thumm, Donato Toriello, Luis Torres Hevia, Diego Trucco, Enrique Urzúa Silva, Vicente Valdivia, Enrique Vera, Alberto Warnken, Eduardo Zañartu Eguiguren y Jorge Eyzaguirre E.

CANDIDATURA DE DON ANTONIO HUNEEUS

Personas que están a cargo de las Comunas de Santiago para dirigir los trabajos en favor de la candidatura de don Antonio Huneeus Gana:

Secretaría general, Club Liberal, Bandera 271.

Secretarías Comunales:

1.a Ahumada 242, Club Radical.
2.a San Pablo 1838, señores Sandalio Valdebenito y Ernesto Escobar.
3.a Compañía 3151, señores Enrique Vergara R. y Oreste Chevesich.
4.a Avenida Latorre 3577, señores Juan B. Miranda y Eduardo Vera Y.
5.a Independencia 397, señores Pedro León Ugalde y Pedro Letelier.
6.a Buenos Aires 558, señores Arturo Hugo y Julio Lezaeta Rojas.
7.a Maestranza 116, señores Juan Munnhussen y Julio Zúñiga.
8.a Alonso Ovalle 1020, señores Julio Encina, Humberto Trucco y Belisario Díaz Ossa.
9.a Avenida España esquina de Alameda, señores Juan Bello Mora y Armando Roger.
10. San Diego 1531, señores Bernardo Rozas Claro y Alberto Guerra.

Providencia, Avenida Providencia 773, señores Tulio Guevara, Guillermo Díaz Ossa y Francisco Quiñones.

Comunas rurales:

Renca, señor Ismael Silva Palma.
Quilicura, señores Isidro Gómez, Juan José Romo y Carlos Rodríguez.
Tiltil, señor Dr. Víctor Moya.
Colina, señor Ernesto Cifuentes Rogers.
Barrancas, Avenida José J. Pérez 5468, señor Manuel Acevedo.
Maipú, señores Eduardo Edwards y Carlos Cruz Santa María.

Las personas antes nombradas trabajarán de acuerdo con los directorios comunales de las asambleas radicales.

Partido Radical

CENTRO DE PROPAGANDA RADICAL.—Presidió el señor Gmo. Labarca y asistieron numerosos miembros.

Se dió cuenta: de la renuncia que como socio del Centro hacía don Remón Muñoz, fundada en que no está de acuerdo con la actuación de los representantes radicales en el Gobierno. Fué rechazada, esta renuncia, por estimarse que los fines del Centro son de propaganda y de combate y que si los dirigentes claudican, la juventud debe alzarse en el seno de los centros de que forma parte, en son de protesta.

II De la solicitud de admisión de los señores José Ramón Tapia Fernández y Oscar Aguila y de una nota de la comisión calificadora de socios favorable a las solicitudes de los señores Miguel Dodds M. y Oscar Deulke.

En seguida usó de la palabra don Rudecindo Salas Mora sobre la necesidad de que el programa del Partido se concrete más en las cuestiones sociales y terminó proponiendo el siguiente voto:

Teniendo presente:

1.o Que la terminación de la guerra europea significa el advenimiento de una democracia integral, en la que los conceptos de libertad, igualdad y fraternidad adquieren más vasto alcance y mayor profundidad ideológica y humana, lo que se confirma con el establecimiento de gobiernos del pueblo por el pueblo y para el pueblo, en algunos estados y el establecimiento definitivo de la soberanía popular en la legislación y gobierno de otros.

2.o Que con la inversión total de los valores sociales, las ideológias de ayer no responden ya a la más amplia concepción de los derechos y deberes del hombre y de los pueblos de hoy;

3.o Que el Partido Radical, que es esencialmente evolutivo y progresista, no ha revisado su programa desde 1906, con lo que ha quedado rezagado en la evolución del pensamiento humano en forma tal que su programa ha sido adoptado en buena parte por el Partido Conservador en la Convención de 1918.

El Centro de Propaganda de la juventud radical de Santiago, declara:

a) Que es una necesidad sentida, así política como social, la revisión del programa radical;

b) Que en su labor futura, y mientras se da nueva vida al programa radical, luchará tenaz y constantemente por los principios de equidad, de justicia y de solidaridad social, que la ciencia y la razón reconozcan como más dignos de implantación en los pueblos civilizados.

c) Que vería con agrado que los Centros y Asambleas Radicales del país se pronuncien, a la brevedad posible, sobre las declaraciones anteriores.

Don Luis Constenla modifica este voto en el sentido de que el Centro propicie una orientación francamente socialista dentro del Partido Radical. Originóse sobre este asunto un largo debate, en el que tomaron parte numerosos centristas, terminándose por dejar abierta la discusión de ambas indicaciones hasta la próxima sesión.

Sobre la elección senatorial próxima se produjo discusión en orden a obtener un mejor aprovechamiento de los esfuerzos de los miembros del Centro, acordándose ofrecer al candidato de la Alianza el concurso de todos ellos.

Como de costumbre, el Centro celebra sesión hoy Jueves, a las 21.30 horas.

QUINTA COMUNA. — El directorio comunal se reunirá diariamente en el local de la secretaría, Avenida Independencia número 397, frente a la calle de Pinto, para atender a los trabajos que exige la actual campaña senatorial.

Se invita a todos los electores aliancistas para darles las instrucciones correspondientes.

Se ruega a los jóvenes que puedan servir de vocales adjuntos y apoderados, pasen a dicha secretaría a dar sus nombres.

El Sábado próximo, a las 17 horas, habrá una importante asamblea de proclamación del candidato de la Alianza, señor don Antonio Huneeus Gana.

SEPTIMA COMUNA.— Cítase a todos los radicales de la 7.a Comuna a una reunión que se llevará a efecto hoy con el fin de dar los últimos toques a la organización del trabajo por la candidatura del señor A. Huneeus Gana.

Se recomienda la asistencia a los que sirvieron de vocales adjuntos y apoderados en las elecciones pasadas.

El local es la Secretaría Comunal, Maestranza número 116.

Partido Liberal Democrático

COMUNA DE ÑUÑOA.— Se ruega a los liberales democráticos pertenecientes a la comuna de Ñuñoa, se sirvan asistir a una reunión que se efectuará hoy, a las 18 horas, en el Club del Partido, Compañía 1238.

Partido Demócrata

CENTRO PORTEÑO DE LA DEMOCRACIA.—Hoy, a las 21 horas, celebra sesión esta entidad política en Rosas 1049.

CENTRO DEMOCRATA.— Cítase a sesión para hoy a las 21 horas en Rosas 1049 a los miembros del Centro. Se encarece la asistencia a los señores Alfredo Escobar, Demócrito Silva, Alfredo Franco Z., Horacio Azócar, Tomás Lawrence y demás nombrados de las distintas comisiones.

COMUNA SAN MIGUEL.— Se ha citado a asamblea general ordinaria para hoy Jueves, a las 14.30 horas para tratar asuntos importantes relacionados con los trabajos electorales de la senaduría por Santiago.

Se ruega la asistencia a todos los correligionarios y a los que simpaticen con el candidato a senador.

AGRUPACION DEMOCRATA DE MAIPU.— En sesión celebrada anoche por la Agrupación Demócrata de Maipú, con asistencia de numerosos correligionarios, se acordó por unanimidad:

Rogar a la representación parlamentaria su asistencia al acto municipal de Maipú, para hoy Jueves a las 14 horas, con motivo de hacerse cargo del Gobierno Comunal la nueva mayoría domócrata-liberal, para evitar desmanes de la actual minoría.

COMITE DEMOCRATA DE LA 3.a COMUNA.—Este Comité sesionará permanentemente en Matucana 712 a fin de preparar los trabajos electorales en favor del candidato del partido, señor Nolasco Cárdenas.

Se invita especialmente para el Jueves, a las 8.30 P. M. a los señores Pedro P. Navarrete, Alberto Kurt, José Lizama, Eleodoro Bosque, Francisco Alvial, Galvarino Santibáñez, Telésforo Venegas, Lorenzo Faure, Juan B. Sepúlveda, Juan B. Quezada, Víctor Nahuel, Eleodoro 2.o Bosque, Luis Picón, Arturo Blanco, Horacio Azócar y Francisco Crespo.

7.a COMUNA.—En la última asamblea de esta sección se tomó conocimiento de la designación de don Nolasco Cárdenas para candidato a senador por Santiago en la próxima lucha electoral.

Después acordó lo siguiente:

1.o Aplaudir la iniciativa de la Agrupación Demócrata de Santiago para ir a candidato propio en esta jornada, y trabajar con entusiasmo para alcanzar el triunfo de nuestro candidato.

2.o Enviar nota de felicitación al señor Cárdenas por esta designación; y

3.o Concurrir en masa a la proclamación que se verificará el próximo Viernes, a las 21 horas, en Rosas 1049.

8.a COMUNA.—Cítase para la gran asamblea de hoy, a las 21 horas, a todos los correligionarios de esta comuna y obreros en general, para que reciban instrucciones sobre el trabajo que a cada uno le corresponde en la próxima lucha del Domingo 13 del presente mes.

Local, San Diego 976.

Dr. Gustavo Cerda López
DENTISTA
Atiende su clientela desde el 20 de Marzo. A. Prat 1548.

El Santuario de una Bella

que se basa en la ciencia y no recurre a ingredientes nocivos.

Por

Charlotte Rouvier

No tenga barrillos

El nuevo tratamiento para hacer desaparecer instantáneamente del rostro los molestos barrillos, puntos negros, grasitud y dilatación de los poros, es tan sencillo y agradable que me ha sorprendido ver todavía algunas damas ostentando tales fealdades en la cara, en las cuales es visible la depresión moral que tales contrariedades causan. El procedimiento a seguir es muy sencillo. Obtenga algunas tabletas de stymol, cuidando estén siempre bien tapadas y en lugar seco. Eche una en un vaso con agua caliente y bañe su rostro con ese líquido en seguida de cesar la efervescencia que el stymol produce, secándose luego con una toalla limpia y blanda. Observará inmediatamente una mejoría notable más asombrosa cuando usted vea que los barrillos han quedado en la toalla, la grasitud eliminada y los poros contraídos hasta su estado normal. Sentirá entonces la sensación de un cutis fresco, aterciopelado y blando, que la hará francamente feliz. Para asegurar la permanencia de tan lisonjero resultado, es preferible repetir el procedimiento algunos días después.

El buen sentido y el cutis

Hasta en las investigaciones de la ciencia en lo que a la belleza del cutis se refiere, va imponiéndose la doctrina del buen sentido. En lugar de obstruir el natural funcionamiento de los poros con el uso de cosméticos, la mujer de talento adopta en la actualidad el "método de absorción", que consiste sencillamente en eliminar por medio de absorción el cutis exterior marchito y gastado, que por cualquier razón la naturaleza no ha desprendido en la forma usual en una piel sana y joven. Bajo el cutis exterior, rugoso y manchado, toda mujer tiene una piel hermosísima.

Para extirpar este velo de aspecto desagradable, las mujeres inteligentes usan simplemente un poco de buena cera mercolizada, extendiéndola sobre la piel como si se tratara de cold cream. El resultado es inmediato, pues, en poco tiempo, la cera absorbe la epidermis externa de poca vida, cayendo aquella en forma de copos microscópicos y descubriendo el cutis bellísimo y joven que se encuentra debajo.

Si desean hacer la prueba, adquieran en la farmacia un poco de buena cera mercolizada, aplicándola por las noches a manera de cold cream sobre el cutis. Nada tiene de desagradable y el resultado que con tal procedimiento se obtiene es maravilloso, pues devuelve la felicidad a cualquiera mujer, que puede sentir entonces las delicias de un cutis lozano y fresco.

Tengo entendido que el producto genuino se expende al público en un envoltorio de cartón blanco, cuya cubierta exterior tiene la inscripción en inglés "pure mercolized wax" impresa en azul.

Las canas.— Remedio casero

Son muchas las razones para que consideremos a las canas como huéspedes molestos, y muchas también las que nos hacen aborrecer el uso de los tintes. Y, por otra parte, no hay razón para tener canas si no queremos tenerlas. Devolver el color natural a las canas es realmente la cosa más sencilla. Basta comprar en la botica dos onzas de tammalite y mezclarlas con tres onzas de "bay rhum" o espíritu de laurel. Aplíquese la loción a la cabellera por medio de una esponjita durante algunas noches, y las canas irán desapareciendo paulatinamente. Este líquido no es pegajoso ni grasiento, ni tampoco produce daño de ningún género al cabello. Ha estado en uso durante generaciones que han conocido la fórmula, con los más satisfactorios resultados. Mezcle usted mismo la loción en su casa, consiguiendo un frasco completo de tammalite concentrada, con el sello intacto, lo cual será suficiente para asegurar éxito.

Para extirpar las raíces del vello

Las damas a quienes contraríe el crecimiento de pelo superfluo, deben saber que hay un medio de hacerlo desaparecer, no sólo temporalmente, sino de matar por completo sus raíces. Para este propósito basta aplicar porlac puro pulverizado a la parte donde se haya presentado ese huésped molesto. Este tratamiento se recomienda porque borra instantáneamente el vello y además extirpa para siempre sus raíces de tal manera que el vello no vuelve a hacer su aparición. Una onza de porlac, que puede usted comprar en cualquier botica, es suficiente para el caso.

El atractivo de los cabellos abundantes

La belleza del cabello contribuye poderosamente al magnetismo personal de damas y caballeros. Lo mismo las actrices que las damas de la sociedad elegante, están siempre a la mira de cualquier producto inofensivo que aumente la natural hermosura de su cabellera. El remedio novísimo es usar stallax puro como shampoo, a causa de la brillantez, suavidad y ondulación que produce en el pelo. Como el stallax no ha sido usado nunca antes de ahora para este efecto, sólo lo reciben los droguistas en paquetes con sello original, conteniendo cada uno cantidad suficiente para veinticinco a treinta lavados de cabeza. Una cucharadita de las de café llena de los olorosos gránulos del stallax, disueltos en una taza de agua caliente, es más que bastante para cada shampoo. Beneficia y estimula grandemente el cabello, además del efecto embellecedor que le produce.

VIDA SOCIAL

Fallecimientos.—

MERCEDES MONTES VICUÑA

RAQUEL MONTES VICUÑA

La sociedad de Santiago ha debido lamentar, en estos días, el sensible fallecimiento de las señoritas Mercedes y Raquel Montes Vicuña, que dejan un recuerdo imperecedero de sus bellas y delicadas prendas de carácter.

A una edad en que la vida es especialmente grata, cuando muchas ilusiones alientan el espíritu y fortifican los buenos sentimientos, la muerte, siempre cruel, ha querido arrebatarlas del hogar en que fueron el alma de esa ternura que estrecha a los seres en la más íntima armonía del vivir.

El homenaje del aprecio, los consuelos de la fe, no han podido en este caso mitigar el dolor, la rudeza y la crueldad que hieren en estos momentos al hogar de la familia Montes Vicuña.

CLUB SE SEÑORAS. —

Las personas que deseen ingresar en las clases que se dan en este Centro, pueden pasar a inscribirse a la secretaría de 11 a 12 o de 6 a 8 P. M. Las clases son las siguientes:

Inglés, francés, italiano, canto, piano, literatura francesa, literatura española, dicción francesa, declamación en español y francés.

EN LA DIPLOMACIA.—

El 19 del presente, regresarán a Inglaterra, en el vapor "Oriana", el Ministro Plenipotenciario de Gran Bretaña ante nuestro Gobierno, Sir Francis Stronge, acompañado de su esposa, Lady Stronge.

—Próximamente parten de regreso, también, a su patria, el Ministro Plenipotenciario de Bélgica, señor Raul Charmanne, acompañado de su esposa.

El señor Charmanne, nos encarga, trasmitir a sus relaciones, especialmente a los que fueron a saludarle el día del aniversario nacional de su patria, sus agradecimientos, ya que la premura del tiempo no le permite hacerlo personalmente, como son sus deseos.

EN HONOR DEL MINISTRO DE GRAN BRETAÑA.—

Circula la siguiente invitación:

Tenemos el agrado de invitar a Ud. a un banquete que se ofrecerá el Martes 15 del corriente, a las 20.30 horas, en el Club de la Unión, en honor de S. E. Sir Francis Stronge, Ministro de Gran Bretaña, que regresa a su país.

Somos de Ud. Attos. y SS. SS.

Jorge Montt, Ramón Barros Luco, Ismael Tocornal, General J. Boonen Rivera, Vice Almirante J. Muñoz Hurtado, Silvestre Ochagavía, Ismael Valdés Valdés, Francisco Subercaseaux, Héctor Zañartu, Máximo del Campo, Carlos Besa, Eduardo Suárez Mujica, Guillermo Pereira, Roberto Sánchez G. de la H., Pedro A. Torres, Edmundo Eastman, Antonio Huneeus, Rafael Orrego, Luis Izquierdo, Gregorio Amunátegui, Eduardo Délano, J. Luis Walker, Carlos Larraín Claro, Joaquín Díaz Garcés, Arturo Claro Prieto.

Nota: El recibo de su cuota queda a su disposición en la Tesorería y se ruega retirarlo antes del 13 del presente.

ENFERMOS.—

Continúa gravemente enferma la señora Teresa Hurtado de Barros.

MATRIMONIO.—

El 20 del presente mes, se efectuará privadamente en casa de la novia, el matrimonio de don César A. Moraga Fuenzalida, con la señorita Trinidad Albónico Meneses.

MATRIMONIO CONCERTADO. —

Ayer quedó concertado el matrimonio de la señorita Teresa Lyon Subercaseaux con el señor Carlos Besa Fóster.

Hizo la visita de estilo el señor don Carlos Besa.

FALLECIMIENTO.—

Después de breve enfermedad, ha fallecido el día 9 del presente, el Ingeniero 1.o del Departamento de la Vía y Obras de la Dirección General de los Ferrocarriles, señor Eugenio Bañados Gálvez.

El Jefe de esta Oficina y demás personal de empleados, que durante varios años compartieron la labor del señor Bañados, lamentan hoy la muerte del joven profesional y amigo, y envían a su familia la expresión de su más sincera condolencia.

IN MEMORIAM.—

Mañana Viernes 11, primer aniversario del fallecimiento de la señora Camila Cruz Montt de Stuven, se dirá una misa a su memoria a las 10.30 horas, en la Iglesia de la Protectora de la Infancia, ribera Mapocho.

VIAJEROS.—

Ha regresado el dentista señor J. Denis Lay.

—Han partido a Curicó las señoritas Graciela Carmona Fuenzalida, María y Ester Moreno Gamboa.

Al mismo punto el señor Eduardo Moreno Gamboa.

COLONIA ISRAELITA.—

Todo un éxito, promete resultar la reunión social, que llevará a cabo esta noche el Centro Israelita, en los salones del Centro Español, Merced 837. Las familias más distinguidas de esta colectividad, han prometido su asistencia a dicha fiesta.

VIAJE DE TURISMO.—

Como lo hemos anunciado, el Jueves 17 en la tarde saldrá de Santiago, para Los Andes, una combinación de turismo con el objeto de llegar el Viernes hasta el Cristo Redentor.

Este viaje ha despertado interés y ya hay numerosas personas comprometidas para efectuarlo.

Sabemos también que irán varios automóviles desde Santiago y Valparaíso los que se juntarán en Caracoles, con los turistas que irán por el Transandino.

Con ocasión de este viaje de turismo, la Cordillera promete estar muy concurrida en Semana Santa. Será también muy interesante poder contemplar desde la cumbre la ruta que han seguido por sobre el macizo de los Andes, los aviadores Godoy y Cortínez, para atravesar la Cordillera.

NACIMIENTOS.—

Ha nacido un hijito de don Luis A. Pizarro Montiel y de la señora Rosalina Valdebenito Varas.

Ha nacido José Ramón, hijo de don Ramón Meyer Hurtado, y de la señora María Luisa Montalvo de Meyer.

BAUTIZO. —

En la parroquia de San Lázaro ha sido bautizada María Magdalena, hija del señor Erasmo Valdés y de la señora Ema Gutiérrez de Valdés.

MUSICA EN LA PLAZA. —

Programa que efectuará la Banda del Regimiento Pudeto, el Jueves 10 del presente, en la Plaza de Armas de 18.30 a 20 horas:

1. Deneufbourg. Italiana, Obertura.
2. Verdi. Rigoletto. Selección.
3. Lizt. Rapsodia N.o 2.
4. Wagner. Lohengrin. Fantasía.
5. Kling. El Ruiseñor". Concierto para flauta.
6. Berlioz. Condenación de Fausto. Marcha.

REPARTO DE INVITACIONES SOCIALES. —

El antiguo repartidor de invitaciones sociales, Enrique Donckster L., avisa a la sociedad de Santiago y muy especialmente a su distinguida clientela, que su domicilio es calle Bezanilla 1812. También previene que no tiene agentes.

Consejos de la Comtesse Ivon

Belleza del rostro

Las pecas, los barros, las manchas, las señales de viruelas y demás defectos de la piel afean el rostro y hacen desgraciadas a las personas que hacen todos los esfuerzos posibles y ensayan toda clase de tratamientos para restablecer la belleza primitiva de su cutis y volverle su tersura, su tinte delicado y su aspecto aterciopelado que tan atractivas hace a las mujeres que tienen la felicidad de poder enorgullecerse por la belleza de su rostro. Hay un específico cuyos resultados maravillosos en el tratamiento de las enfermedades de la piel y en la restauración de sus juveniles gra-

FABRICA DE MUEBLES FINOS
LLULL HOS.
MERCED 386

¿Quiere Ud. que su boca sea un estuche de perlas? ¿Quiere Ud. tener encías sanas y aliento puro? Use diariamente la

Pasta Esmaltina
El dentífrico por excelencia.

Dr. A. CHIRIBOGA
DENTISTA
Consultas: de 10 a 12 y 16 a 18. Catedral 1290.

PIELES! PIELES! PIELES!
CON FACILIDADES DE PAGO Y SIN RECARGO
EN SAN ANTONIO 566
El Invierno no la perdonará a Ud. si no se provee de pieles y capitas finas y de moda a precios sumamente módicos, pagándolos por mensualidades.
SE HACEN COMPOSTURAS Y TRANSFORMACIONES

PESCADO Y MARISCO
EL MERCADO, SAN ANTONIO 774—VENDE POR MAYOR yMENOR
Abierto de 7 a 12 y de 15 a 18—Domingos, de 7 a 12
Teléf. Inglés 2002 **Sociedad Nacional de Pesca**

Señorita
Maria Rossel
MANICURE
Desde esta fecha ofrece sus servicios profesionales en el nuevo y lujoso establecimiento de
PELUQUERIA Y BAÑOS MAYO
Portal Fernández Concha 962.—Teléf. Ing. 820. - Santiago. - Casilla 3373

LA LAVONINA HUGUET
El mejor desinfectante del cuero cabelludo. Acaba la caspa y limpia el cabello, lo regenera y hermosea. Muy recomendado por los hospitales de Barcelona y París, como el mejor preservativo del tifus exantemático y toda clase de infecciones del cabello.
Pídalo a Daube y Cía., en Santiago, Valparaíso, Concepción, Antofagasta, y a todos los boticarios y perfumistas de la República. Precio del frasco grande: $ 10. Chico, $ 5.
Unico concesionario:
CIA. PARMA
Casilla 221

MAYO
Peluquería, Baños, Masaje, Manicura, Pedicuro, Peinados. Postizos, ondulaciones.
PERFUMERIA IMPORTADA
Portal Fernandez Concha 962
(PLAZA DE ARMAS)
Telef. Inglés 820 - SANTIAGO - Casilla 3373
11-D

SOBRETODOS INGLESES
DE GABARDINA Y CASIMIR DE LA AFAMADA CASA DE ROBINSON Y CIA., DE LONDRES, RECIBIO LA
SASTRERIA THE ENGLISH STYLE - 14-18 ESTADO 14-18
También hemos recibido el surtido de invierno, que por su calidad y buen gusto merecen la aprobación de nuestros favorecedores.
Corte y confección moderna. PRECIOS EQUITATIVOS.
Atendido por sus dueños. Cortadores diplomados en Londres.
YEPEZ HERMANOS. - ESTADO 14-18

Azúcar y Chancaca
OFRECEN ENTREGA INMEDIATA:
HORMANN Y Cía. --- BANDERA 559

Alhambra - HOY - ESPECIAL Y NOCHE

EL MAS COLOSAL EXITO DE "SELECT"

Los Fantoches

OBRA QUE ENCARNA LA BELLA Y SORPRENDENTE ARTISTA

CLARA KIMBALL

UN ROL QUE HA SIDO SU CONSAGRACION DE LOS ESTADOS UNIDOS.

MAÑANA ESTRENO

GRAN DIA DE MODA

PARALTA

presenta su PRIMERA OBRA EXTRAORDINARIA:

La Rueda de la Fortuna

En la que se presenta por vez primera al público elegante de Santiago

WARREN-KERRIGAN

El favorito de todas las damas que ya han aprendido a amar y a soñar ciencias tan dulces como difíciles.

SABADO

OTRO ESTRENO

El Genio Alegre de los Alvarez Quintero, colonizado en Estados Unidos.

Alma Bohemia

Creación insuperable de la bella

Vernon Castle

DOMINGO

El estreno SELECT

La mejor marca del mundo en un estilo nuevo:

LUNA DE MIEL

Graciosa y delicada comedia, creación de

Constance Talmadge

Unica rival de

JUNE CAPRICE

cias, hace que sea el preferido de todas las que lo han ensayado una vez; a sus cualidades se debe que su fama aumente cada día más desde hace ciento cuarenta años que empezó a prepararse en Buenos Aires. Esta preciosa preparación para la toilette femenina es el Agua Blanca de Casanova, que vende únicamente la Casa Gath y Chaves: aconsejamos ensayarlo una vez en la seguridad de que lo continuará usando siempre.

En el hogar

El gusto femenino se revela soberano en el arreglo de los detalles de su hogar, donde la mujer imprime su personalidad propia, demostrando el refinamiento de sus sentimientos artísticos naturales o de su elevada cultura y educación, como también la vulgaridad de las que no están dotadas de estas bellas cualidades. La construcción y distribución de la casa, su decoración y amoblado pueden ser muy acertados mediante el auxilio de los artistas especialistas; pero los pequeños adornos, los bibelots; los trabajos de mantelería, etc., deben ser escogidos según el gusto personal de la dueña de casa y por ello se le juzgará.

Por lo que respecta a mantelería, la moda exige que sea elegante y de estilo, inspirada en los modelos clásicos de los artistas para que constituya un elemento decorativo de verdadero mérito, aplicándola a todas las habitaciones: en el comedor, sobre las mesas de toilettes y de noche, o sea como mantelitos o pequeños centros paños, o como manteles finos para mesas de té. También la moda exige que cada objeto descanse sobre un mantelito y que todos ellos deben guardar un estilo dentro de cada habitación ya sea de encajes venecianos, Cantú o Florentino. La Casa Fratelli Castagneto ofrece los más variados en modelos y clases que elabora en sus talleres.

Las pieles

Las modas para la próxima estación se caracterizan por el gran uso de las pieles, que se llevarán en todas formas, contribuyendo a realzar la elegancia de la mujer. A nuestras elegantes llamamos la atención hacia el hermoso surtido de pieles finas, que ofrece la Peletería Colón, calle Ahumada 226; además tiene una gran variedad de trajes modelos en jersey de seda y lana. Las señoras que deseen transformar sus pieles para ponerlas de acuerdo con las exigencias de la nueva moda, podrán confiarlas al taller especial que tiene establecido esta casa, con operarias muy hábiles.

Las plumas

Continúan imperando las plumas como el complemento de más gusto y elegancia para el adorno de los sombreros, los últimos modelos lucen valiosos aigretes, paraíso y plumas que alcanzan precios considerables. Sin embargo, hay en Santiago en la Calle Merced, número 463 una casa dedicada exclusivamente al comercio de estos adornos y todos los demás necesarios para los sombreros cuyos surtidos y precios llaman verdaderamente la atención. Además para las señoras económicas tiene una sección para teñir plumas en cualquier color y transformarlas a la última moda en forma tan perfecta que dan la ilusión de ser nuevas.

Las novedades del Cine

Actualmente se nota un mayor entusiasmo que otros años por hacer vida social más activa y agradable, que se caracteriza por el mayor entusiasmo para concurrir a los teatros, constituídos en verdaderos centros sociales por lo más selecto de las familias santiaguinas. Entre todos siempre se distingue como el rendez-vous obligado de las más distinguidas familias el Cine Alhambra, que se hace digno de esta referencia por los esfuerzos que los empresarios hacen para corresponder dignamente a ella, ofreciéndole espectáculos nuevos, interesantes y artísticos cual corresponde a la cultura de sus habitués. Como siempre la magnífica orquesta está dirigida por el célebre concertista Américo Tritini. En cuanto a novedades, podemos anunciar muy interesantes estrenos de películas que llamarán la atención: La Casa del Odio, que se está dando en series, ha cautivado al público haciendo estrecho el teatro para satisfacer la demanda de entradas; hoy Jueves se repite Los Fantoches, lujosa creación de Select, que desarrolla una gran tesis; esta obra llamará poderosamente la atención por su protagonista Clara Kimball, que luce lujosísimas toilettes.

Los duraznos

Las familias han podido gozar este año del beneficio de tener abundancia de duraznos de primera clase, frescos y sanos, a precios al alcance de todos los bolsillos. Esto es debido a la generosa iniciativa del señor Nicolás Rubio, que ha traído a Santiago la producción de sus inmensas arboledas de Rancagua, para vender su fruta a precios fijos, por kilos, en numerosos puestos distribuídos en toda la ciudad. Su depósito general está establecido en Alameda 1161, que recomendamos especialmente a todas las dueñas de casa.

Para las dueñas de casa

La enorme carestía de todos los artículos de consumo produce honda perturbación en las familias y el deseo de economizar algo en los precios las hace incurrir en mayores gastos por que se ven a menudo sorprendidas por atrayentes réclames, cuyos precios llamativos se hacen a expensas del peso o calidad de los artículos y que en definitivas vienen a resultar enormemente caros.

En materia de provisión alimenticias, toda buena dueña de casa debe acudir al departamento especial de comestibles de la Casa Gath y Chaves, donde encontrarán toda clase de artículos desde los frutos del país hasta las más finas conservas, todo escogido y de primera clase, garantido con peso exacto y entregado con rapidez a domicilio. Un ensayo comparativo demostrará que hay verdadera economía en aprovisionarse en esta Casa.

COMTESSE IVON.

EL MEJOR

Pimenton Español

Especial para Chorizos

MERCERIA MATAS

DELICIAS 2780, PORTAL EDWARDS

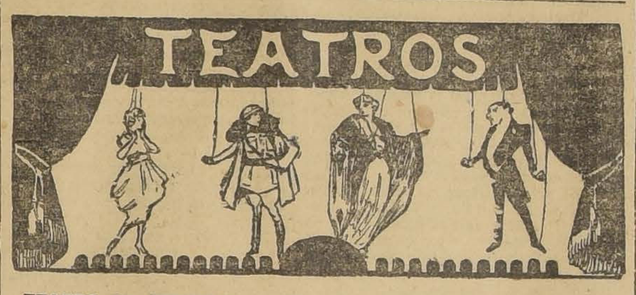

TEATRO LA COMEDIA. — Por tren especial llegará hoy, la Compañía Lírica Italiana que debuta mañana en esta sala. Según telegrama recibido la Compañía, accediendo a las autoridades de Mendoza, dió una representación especial en honor del Teniente Armando Cortínez, en la noche del Martes pasado.

Los elementos con que cuenta la Compañía son muy buenos y parecen destinados a hacer una buena temporada.

La señora Agostinelli y el señor Tabanelli, ya conocidos nuestros, no es necesario recomendarlos, pues nuestro público los ha aplaudido en otras ocasiones. Entre el elemento nuevo figuran, la soprano señorita María Viscardi a la cual la prensa argentina ha dedicado elogiosos conceptos. La mezzo soprano señorita Adelina Rizzini de cuyos medios vocales habla bien la prensa del Brasil y Uruguay. El tenor Pasquini Fabbri, que ha sido muy aplaudido últimamente en Buenos Aires cantando "Aida", ópera en la que se presentará, y por último el barítono Marcelo Urizar, argentino, del cual la prensa en general no tiene más que frases elogiosas. Tiene en su abono este joven barítono sus dos últimas temporadas en el Colón de la capital Argentina, donde ha estado al lado de grandes cantantes en la escena lírica.

Creemos que la nueva temporada será de éxito dado los elementos con que cuenta la Compañía. Mañana Viérnes se verificará el debut con la ópera del maestro Massenet "Manon" y en el reparto figuran la señora Agostinelli, y los señores Tabanelli, Milli Zonzini, Nicolich y Badaracco.

TEATRO SANTIAGO.—La troupe Zelinsky, atendiendo a las observaciones de la prensa, suspendió sus funciones de ayer y hoy a fin de ensayar nuevo repertorio con que seguir actuando en esta sala, como parte del programa del parodista cómico Duarte.

Nuestro público recuerda con agrado a este artista que fué el más firme sostén de la temporada de La Lusitana en el Comedia. Duarte presenta un espectáculo que agrada entre nosotros. Se nos dice que trae novedades para presentar a nuestro público.

TEATRO SAN MARTIN.— Hoy se estrena en este teatro el vaudeville en tres actos arreglado para esta compañía y cuya exclusividad ha adquirido la empresa "Mundo, Demonio y Carne" que ha sido bien ensayada.

Mañana Viernes se efectuará la función a beneficio del galán cómico de la compañía, Enrique Ortega, con un programa novedoso y atrayente en el que figurará además de "Los Copihues" el estreno del vaudeville en un acto, nuevo para Chile, "Otra vez para el Brasil".

Nueva compañía nacional

Encontramos en un diario de Valparaíso la siguiente noticia:

"El autor y actor nacional señor Luis Romero y Z., se encuentra actualmente empeñado en la organización de una compañía de comedias chilenas, de estilo puramente criollo.

Cuenta ya, según se nos informa, con algunos buenos elementos de este puerto, como ser los actores Enrique Belda, Alfredo Jaramillo Serrano, Luis Cárdenas, Vicente Martínez y algunos otros.

Mañana se dirige a Santiago el actor Romero, para completar su elemento femenino, en el cual es probable ingresará la aplaudida artista nacional señora Elena Puelma."

Tórtola Valencia

Se hallaba el mes pasado en Nueva York, de regreso de una visita a México, la distinguida bailarina Tórtola Valencia. Tenía el propósito de dirigirse a Puerto Rico, para luego realizar una nueva jira por América, no sabemos si la del Norte o la del Sur. En el inevitable reportaje, Tórtola Valencia anunció que regresaría a España, dentro de dos años, para unirse al conocido novelista español Antonio Hoyos y Vinent, de quien está, según propia confesión, profundamente enamorada. Con Hoyos y Vinent hará un viaje a la India, "el sublime país", según el decir de la bailarina.

De Emilia Pardo Bazán

Según leemos en los diarios españoles llegados ayer, la compañía de la celebrada actriz Margarita Xirgu debía estrenar en estos días, en Granada, una obra de la insigne escritora doña Emilia Pardo Bazán.

Se trata de la notable novela "El saludo de las brujas", que ha sido arreglada para la escena por el primer actor Francisco Fuentes, que según parece, ha tenido un verdadero acierto al transformar la novela en comedia.

La Clary

LA CLARY

Tonadillera que se presentará en la semana próxima en el Teatro Politeama, y que realiza un trabajo muy discreto.

Ha trabajado últimamente con éxito en algunas salas, en combinación con programas biográficos.

Del Politeama pasará, probablemente, a un teatro central.

Circos

CIRCO STRONG-MAN.— Beneficio de la Banda del Circo.—Como se ha anunciado, esta noche se llevará a efecto la función extraordinaria a beneficio de la banda del circo.

El programa, es de lo más novedoso y atrayente. La función será amenizada con una banda militar y además habrá fuegos artificiales en la puerta del circo.

La segunda parte del programa consta de varios números sportivos, como ser dos match de box y uno de lucha romana, entre los profesionales señores A. Vicuña y Sepúlveda, servirá de juez el campeón español señor A. Balza.

¿QUIERE UD. COMER BIEN?

"No alimenta lo que se come sino lo que se digiere".

MANUAL PRACTICO DE COCINA

Obra indispensable para cocineras y para las señoras que desean intervenir en la cocina y en la casa.

Por Carmen de Burgos (Colombine)

Precio de réclame: $ 7.50

Grimm & Kern

LIBRERIA Y ALMACEN DE MUSICA

AHUMADA 99, ESQ. MONEDA

HOY TARDE Y NOCHE TEATRO SEPTIEMBRE

Sin Protección

por la simpática actriz BLANCA SWEET

HOY TARDE Y NOCHE TEATRO BRASIL (Se repite en el Domingo tarde) SEPTIEMBRE

UN DRAMA EN EL DESIERTO

Famosa película ARTCRAFT por ELSIE FERGUSON Y DON PEDRO DE CORDOVA.

TRIPITAS REAPARECERA el MARTES

Domingo en las tres funciones, en los dos teatros y fuera de programa: "LAS CHICAS ATLETICAS", divertida comedia Mark Sennet por la Chaplina y el Turnio.

NO IMPORTA que usted no haya visto los episodios anteriores

LA 4.a FUNCION que se estrena mañana en el TEATRO SEPTIEMBRE está arreglada en forma que se comprende perfectamente.

EL OJO DEL AGUILA

En estos capítulos realmente sensacionales el espectador verá cómo el Servicio Secreto americano hizo fallar los diabólicos planes para invadir el Canadá, incendiar las sementeras e inhabilitar los canales para la navegación.

LEA EN LOS PROGRAMAS Y ANUNCIOS DE MAÑANA DETALLES COMPLETOS.

En la primera parte del programa tomará parte el fascinador Fakir Raca, que debutó con éxito anoche.

HIPODROME CIRCO.— Con un público muy numeroso sigue acuando en el local de la ribera Norte del Mapocho, la troupe del American Circo, que como se sabe debutó el Sábado pasado con éxito.

Los actos a cargo de las familias Castellanos, troupe rusa Zaretzky, el ciclista Moron, acróbata Valenzuela y Rosita, son muy aplaudidos.

Para hoy se anuncian dos estrenos y para mañana Viernes una función de moda con un programa extraordinario.

CIRCO VERY STRONG.— Para esta noche está anunciado el match académico a diez rounds entre los boxeadores de peso gallo, Charles Roberts y R. Solís. Antes de de esta pelea habrá dos preliminares entre varios aficionados de los Centros Deportivos de Santiago.

La primera parte del programa estará a cargo de la compañía del circo que trabaja con éxito.

Noticias cinematográficas

"EL HIJO DE LA TRIBU".—Francis Ford, el aplaudido protagonista de "La Máscara Roja", es el intérprete de esta hermosa película, su más reciente creación, que será estrenada el Sábado, tarde y noche, en el Teatro Delicias.

"ALMA BOHEMIA".—Las casas solariegas de Andalucía, el clásico mantón, las fragantes macetas de claveles, la sonrisa de los labios en flor, el aroma de la tradición tanto tiempo alimentada, álzanse en esta cinta, adaptación de "El Genio Alegre".

La España de los toreros y de las chulas hermosas pasan por esta cinta original, que ofrecerá en breve a su público la Empresa del Alhambra.

Vernon Castle, intérprete de "La ley de la fuerza" es la protagonista.

"LA RUEDA DE LA FORTUNA".—Warren Kerrigan, el famoso artista de la Paralta Play's, ejecuta un acabado trabajo en esta cinta, plena de aventuras y emocionantes episodios.

La película es de un gran efecto, como argumento y como fotografía. Sus directores han hecho para producirla un verdadero tour de force.

"LUNA DE MIEL".—Muy pronto la Empresa del Alhambra ofrecerá al público este simpático vaudeville de carácter cómico, cuya interpretación Select se ha confiado a la graciosa estrella Constance Talmadge.

"ORGULLO".—La Bertini ha estudiado incansablemente el teatro mudo. Conciente del dominio ejercido por las estrellas norteamericanas, ha querido mantener la supremacía que el público de todo el mundo le concediera. Por esta razón, al encontrarse de nuevo entre nosotros, trae una misión de arte que cumplir. Su obra de debut, "Orgullo", satisfará al espectador más exigente.

"EL DOCTOR ROJO".— Esta cinta de aventuras será estrenada en breve en una de las buenas salas de esta capital. Creemos que la cinta agradará. Mañana daremos el argumento de algún episodio.

LA FUNCION DE ANOCHE EN EL TEATRO ALAMEDA.— Anoche ofreció este cine, en su Miércoles de moda, la hermosa película Select. "Los Fantoches", creación de Clara Kimball Young y un escogido programa musical en el que figuraban trozos de Wagner, Haendel, Grieg y otros autores de primer orden, que fueron interpretados con muy buen éxito por la orquesta, la que se vió obligada a bisar varios números.

Una gran concurrencia llenaba la sala del Cine Alameda.

"EL CELEBRE INDIO TAHAMONT".—En la interpretación de la cinta titulada "El Hijo de la Tribu", que presenta la marca "Jewel", toma parte prominente este indio, cuyo nombre en su nativo idioma es Nube Negra, quien durante muchos años inspiró como modelo los cuadros más renombrados del artista pintor Remington.

Tahamont es jefe de la tribu de los Algonquines. Sus conocimientos acerca de su raza, son tan vastos, que muchos etnólogos han acudido en busca de él para que les proporcione datos relacionados con las hoy casi extintas razas indígenas que poblaron la parte septentrional del Continente americano. Francis Ford, protagonista y director de este vehemente cinedrama de aventuras, dió amplias facultades a Tahamont para la disposición de las escenas indias que aparecen en esta película y los resultados obtenidos no han podido ser más halagadores. Se estrenará el Sábado 12 del presente en el Teatro Delicias y próximamente en todos los cines de esta capital.

EL EXITO DE LA "ARTCRAFT" CON LA PRESENTACION DE "UN DRAMA EN EL DESIERTO."— En el público de Santiago existía marcado interés por conocer "Un Drama en el Desierto", película con la que se presentaría la gran manufactura "Artcraft". Este interés se vió acrecentado por la continua y atinada propaganda que se hizo a esta obra, cuyo éxito de anoche es por demás justificado, ya que se trata de una obra de verdadero valor artístico.

Con "Un Drama en el Desierto", se ha iniciado la exhibición regular de las producciones de la manufactura "Artcraft". En esta primera obra ha hecho también su presentación la gran actriz dramática Elsie Ferguson, artista de la nobleza norteamericana que con su finura y gracia naturales cautiva desde el primer momento.

"Un Drama en el Desierto" es una cinta cuidada hasta en sus menores detalles, tanto en su presentación escénica como en su fotografía.

La presentación de "Un Drama en el Desierto" ha sido el más justificado éxito del año y con ella ha quedado consagrada la marca "Artcraft". Por su parte, Elsie Ferguson ha obtenido un éxito interpretativo difícil de superar.

UN DRAMA EN EL DESIERTO.—En especial y nocturna se repite hoy en el Teatro Brasil la hermosa vista Artcraft "Un drama en el desierto", por Elsie Ferguson y don Pedro de Córdoba, de cuyos méritos y de cuyo éxito hemos dado cuenta oportunamente. Estas serán las dos últimas exhibiciones que se hagan de dicha cinta, pues dada la abundancia de estrenos, no es posible dar más de dos días seguidos una obra.

Encomiable es el acompañamiento musical que en este teatro hace a "Un drama en el desierto" el trío Bartocini, Martínez Goya.

EL OJO DEL AGUILA.—Mañana se estrenará en el Septiembre y el Sábado en el Brasil, la cuarta función de esta serie de propaganda aliada, editada por los hermanos Wharton con el concurso y subvención del Gobierno de Estados Unidos. Estos episodios son tal vez los más interesantes de la obra, pues en ellos se ve el conato de invasión del Canadá, el incendio de las sementeras y el complot para destruir el Canal de Welland.

Otra característica de estas series es que se puede comprender perfectamente sin necesidad de haber asistido a los episodios anteriores.

EL BENEFICIO DE MAÑANA.—Casi la totalidad de las entradas del beneficio que se efectuará mañana a favor de los empleados del Teatro Brasil, en celebración del primer aniversario de la reapertura y transformación de la sala, han sido colocadas entre las distinguidas familias del barrio.

El programa es atrayente y consta de números musicales, de biógrafo y de variedades.

TRIPITAS.—Divertidísima es la comedia "Los contrabandistas" con que reaparecerá el próximo Martes este popular cómico. Es una parodia de drama policial, una sátira tan justa como mordaz para estas películas specimen del mal gusto. Cada disparate de los que sirven de escenas de fuerza en esos folletines, está caricaturizado en forma que es inevitable la carcajada.

LAS CHICAS ATLETICAS.—Esta graciosa comedia Mack Sennet, interpretada por la Chaplina, El Turnio y una colección de fieras amaestradas, se exhibirá en las tres funciones del Domingo, fuera de programa en los teatros Septiembre y Brasil.

LAS NUEVAS SERIES DE LA CASA DEL ODIO".—Hoy se estrenan en las funciones de especial y noche en el Garden Theatre, las series 13, 14 y 15 de la valiosa película folletinesca "La casa del odio" en la que toman parte los aplaudidos artistas Perla White y Antonio Moreno. En estos nuevos episodios, aumenta el misterio que rodea al enigmático personaje denominado "El encapuchado".

EL BESO DE LA MUERTE. — Es una obra llena de situaciones dramáticas en la que las emociones más divertidas forman una extraña mezcla dando como resultado general una cinta de verdadero mérito. Los roles principales están interpretados por los mejores artistas del Teatro Real de Stockolmo. Esta vista será estrenada en las funciones de mañana del Splendid.

GRIEG.—Con un programa formado por las mejores composiciones del célebre maestro escandinavo Grieg, se efectuará mañana en el Splendid el 6.o Viernes Sinfónico de Moda; además será inaugurado el Concurso de Bellezas que se efectuará en este teatro, durante el presente año.

FRANK KEENAN.—En las funciones del Sábado del Splendid reaparecerá este actor dramático americano, uno de los más famosos de la escena y del teatro americano; nuestro público lo ha ya aplaudido en vistas del éxito de "Un diluvio de líos", "Civilización", "El último Cow- Boy" y "Las mujeres víctimas de la guerra"; la obra en que reaparecerá se titula "La fiera domada" y es un vibrante drama social.

STINGAREE.—Marina Sais, una de las más bonitas actrices americanas e indiscutiblemente la más intrépida de todas ellas, junto con el actor y acróbata True Bordmann, conocido con el nombre de "El hombre mosca" por su audacia sin límites, son los protagonistas de la vista en series "Stingaree", que será presentada por primera vez en Chile en las funciones del Sábado del Splendid Theatre.

GAIL KANE—Una de las actrices nuevas que más domina al público es la hermosa actriz Gail Kane, se presentará haciendo un rol cómico sentimental en el idilio de amor, titulado "Juegos de ingenio", vista que será estrenada en las funciones de moda del Domingo del Splendid.

GARDEN Cine Concert Hoy Tarde y Noche

LA CASA DEL ODIO

Series 13 - 14 y 15

ALAMEDA TARDE Y NOCHE

Mme. Robinne en Expiación

Programas de Hoy

TEATRO COMEDIA

Empresa Ernesto Bouquet

VIERNES 11 DE ABRIL DE 1919

Debut de la Compañía Lírica Italiana Tournee ADELINA AGOSTINELLI

Se pondrá en escena la ópera en 5 actos del maestro Massenet

MANON

Protagonistas: **Adelina Agostinelli, Pietro Tabanelli, Atilio Milli, José Zonzini, Antonio Nicolich.**

Mañana Sábado: Debut de la soprano **María Viscardi**, tenor **Pasquini-Fabri** y el barítono **Marcello Urizar**, con la grandiosa ópera del maestro Verdi **AIDA.**

Palcos, $ 35. Sillones de platea, $ 8; lunetas de platea, $ 6; balcón, $ 5.

TEATRO SAN MARTIN

Avda. Matta entre Gálvez y San Diego
Compañía de Zarzuelas y Vaudevilles
Primer actor y director Rogel Retes

Espléndida orquesta.

HOY JUEVES 10 DE ABRIL de 1919

Estreno colosal. Estreno

El gracioso vaudeville de renombre mundial en tres actos, nuevo para Chile

MUNDO, DEMONIO Y CARNE

Precios de costumbre. Palco, $ 10; Platea, $ 2; Balcón, $ 1.50; Anfiteatro, $ 1.00; Galería, $ 0.60.

Mañana Viernes: Gran festival a beneficio del galán cómico ENRIQUE ORTEGA.

TEATRO CIRCO INDEPENDENCIA

Hoy:

POMPAS DE JABON

por el actor y atleta

BRYANT WASHBURN

SPLENDID THEATRE

Hoy especial y noche estreno del interesante drama pasional

CAMINO DEL INFIERNO

cinta llena de situaciones de profunda intensidad dramática. Lujosa mise en escene. Elegantes toilettes lucidas por la hermosa

MARY CHARLESON

MAÑANA: **Inauguración del Concurso de Bellezas.** Estreno de la primera SVENSKA titulada **EL BESO DE LA MUERTE y música de Grieg.**

TEATRO POLITEAMA

Especial y noche. Estreno del interesante drama pasional

LEALTAD

en el que hay sabias enseñanzas y en el que se fustiga duramente el uso de la COCAINA.

TEATRO ELECTRA

Hoy especial y noche:

GAIL KANE

la gran trágica en la misteriosa cinta

EL SILENCIO DE LA NOVIA

TEATRO SELECTA

Estreno de

PADRE PRIMERIZO

por el simpático

BRYANT WASHBURN

Los programas de hoy

CINE ALHAMBRA. — Especial y nocturna: "Los fantoches". Protagonista: Clara Kimball.

TEATRO ALAMEDA. — Especial y nocturna: "Expiación". Protagonista: Gabriela Robinne.

AMERICAN CINEMA. —"Construir sobre arena". Protagonista: Lillain Gish.

TEATRO DIECIOCHO. — Especial y nocturna: "Por amor a su esposo". Protagonista: Paulina Frederick.

TEATRO DELICIAS. — Especial y nocturna: "El tino del amor". Protagonista: Edith Robert.

TEATRO EXCELSIOR. — "El ojo del águila", series 5, 6 y 7.

TEATRO IRIS. — Especial: "Diluvio de líos". Protagonista: Franck Keenant. Nocturna: "Intrigas diplomáticas". Protagonista: Anita Stewart.

TEATRO IMPERIAL. — "Expiación". Protagonista: Gabriela Robinne.

MUNDIAL CINEMA. — "El hotrigas diplomáticas". Protagonista: Tripitas.

TEATRO NOVEDADES. — "Los fantoches" Protagonista: Clara Kimball Young.

CINE ODEON. — "La mina del amor".

TEATRO POLITEAMA.—"Lealtad". Protagonista: Tomás Sanschi.

TEATRO SELECTA. — "Padre primerizo". Protagonista: Bryant Washburn.

TEATRO SEPTIEMBRE. — Especial y nocturna: "Sin protección", por Blanca Sweet.

TEATRO - CIRCO INDEPENDENCIA. — "Pompas de jabón". Bryant Wasburn.

TEATRO VICTORIA. — "La casa del odio", series 10, 11 y 12, por Perla White y Antonio Moreno.

TEATRO PROVIDENCIA. — "La ley del más fuerte".

INFORMACIONES DEL EXTERIOR

Servicios de NUESTROS CORRESPONSALES ESPECIALES, vías Eastern y Colón, y de "The Associated Press", vía Colón.

EL PRESIDENTE WILSON CONCURRE NUEVAMENTE A LA SESION DEL CONSEJO DE LOS CUATRO

IGNACIO PADEREWSKI ASISTE A LA REUNION PARA EXPONER LAS ASPIRACIONES DE POLONIA

EL MOVIMIENTO MAXIMALISTA DE ALEMANIA CONTINUA EXTENDIENDOSE POR DISTINTOS PUNTOS DEL PAIS

El Gobierno alemán no reconoce otro Gobierno bávaro que el del Canciller Hoffmann, rehusando reconocer el de los Soviets de Munich

Hoffmann traslada la sede del Gobierno a Nurenberg, donde ha proclamado el estado de sitio

A petición de Clemenceau, Emilio Cottin obtiene gracia del Presidente Poincaré. – Su pena es conmutada en diez años de prisión

La cuestión italo-sureslava

Comentarios italianos

ROMA, 9. — Dice "Il Corriere d'Italia":

"El problema estratégico del Adriático constituye uno de los capítulos más graves del programa que los plenipotenciarios italianos están llamados a defender en París".

Hace una exposición detallada de los elementos sobre los cuales se funda el pedido de garantías estratégicas en las cuales muchos, dice, equivocadamente han querido ver manifestaciones anexionistas.

Sostiene que mientras la solución concuerde con las aspiraciones sureslavas sería una continua amenaza para Italia y para la paz, el pedido de Italia es el único que ofrece serias garantías para la tranquilidad de la Europa en el porvenir.

"Il Messagero" elogia la actitud del señor Orlando al no intervenir en la sesión del Consejo de los Cuatro a que habían pedido presentarse los delegados sureslavos, que así intentaban entrar en discusiones sobre los futuros confines de Italia.

"La enérgica actitud de la delegación italiana, agrega, demuestra que son los verdaderos representantes de la tradición y de los intereses vitales de nuestro país.

"Los sureslavos han hecho lo necesario para erigirse en herederos de la italofobia austriaca. El señor Orlando ha hecho muy bien en evitar todo contacto con ellos hasta que el Consejo de los Cuatro resuelva los problemas que nos atañen".

El Presidente Wilson

CONFERENCIA CON LOS PREMIERS DE LA ENTENTE

PARIS, 9. — El Presidente Wilson, por primera vez desde su enfermedad, conferenció ayer en la tarde con los premiers Clemenceau, Lloyd George y Orlando.

La discusión versó sobre la responsabilidad de la guerra y el valle del Sarre, quedando pendientes estos asuntos para la reunión de hoy.

Con la vuelta del Presidente Wilson a las conferencias, se han hecho nuevos adelantos en varias cuestiones; y de estos progresos han resultado una nueva confianza en que pronto se llegará a una conclusión satisfactoria.

LOS ITALIANOS SERIAN RESPONSABLES DE LOS INCIDENTES DE SPALATO

PARIS, 9. — Un telegrama oficial serbio, enviado desde Belgrado, anuncia que la Comisión especial de oficiales aliados ha terminado la investigación que se hacía sobre los incidentes de Spalato, cargando la responsabilidad de ellos sobre el comandante naval italiano, que aprobó el arresto de los civiles por los marineros.

SALUDO ENVIADO POR EL PRESIDENTE WILSON AL REY DE BELGICA

PARIS, 9.—El Presidente Wilson dirigió ayer al Rey Alberto el siguiente mensaje con motivo de su cumpleaños:

"Ruego aceptar mis más ardientes congratulaciones. Espero que el próximo cumpleaños llegue en tiempos mejores, y que podáis presenciar la completa restauración de Bélgica."

PREPARATIVOS PARA RECIBIR A LOS DELEGADOS ALEMANES EN VERSAILLES

PARIS, 9.—Los funcionarios subalternos de la delegación norteamericana trabajan en unión de las delegaciones de la Entente en los preparativos necesarios para recibir en Versailles a los delegados alemanes; mientras que varios expertos norteamericanos trabajan día y noche con las sub-comisiones, preparando el informe de estas corporaciones.

Anteanoche el Presidente Wilson conferenció con el secretario de Estado Lansing, en lo relativo al informe de minoría de la Comisión de Responsabilidad de la guerra, el que no parecía suficientemente claro al Presidente.

El Consejo de los Cuatro discutió hoy acerca de la cuestión de las responsabilidades.

LAS CRITICAS DE LA PRENSA FRANCESA POR LA VENIDA DEL "GEORGE WASHINGTON"

PARIS, 9.—Los cargos hechos por la prensa francesa a los delegados norteamericanos por el hecho de haber convocado en Brest al transporte "George Washington" antes de la época, en que aparentemente debe zarpar, no han causado mucha impresión a los norteamericanos que, al parecer, no han sido sorprendidos por las críticas.

Mientras los delegados de los Estados Unidos, en repetidas ocasiones han afirmado su creencia de que se han hecho grandes progresos en los últimos tres días, uno de ellos ha hecho notar que no es una mala idea tener en Brest un buque listo para regresar.

Las declaraciones de los delegados norteamericanos

A LA CONFERENCIA DE PAZ

PARIS 9. — "Las conversaciones no podrán continuar siempre", y otras respuestas típicas similares son las informaciones más definidas acerca de la situación de la paz que el corresponsal de la Associated Press ha podido obtener de los miembros de la delegación norteamericana que se niegan a esclarecer el misterio que envuelve el procedimiento del Consejo de los Cuatro.

Al preguntárseles a qué proyectos de viaje obedecía la venida del "George Washington" y por qué la delegación de los Estados Unidos no podría regresar a su país a bordo del "Leviathan", o de cualquier otro vapor que zarpara antes con rumbo a Norte América, uno de los delegados contestó que no pensaba que fuera necesario apresurar los proyectos.

RETRASO DEL LLAMADO AL "GEORGE WASHINGTON"

PARIS 9. — En las oficinas de la delegación norteamericana a la Conferencia de Paz se ha anunciado que el cablegrama ordenando al transporte "George Washington" que zarpara con rumbo a Francia, fué postergado dos días en Londres.

Esto fué descubierto por los norteamericanos debido a una investigación que practicaron después de la publicación de un despacho de Washington, que declaraba que el "George Washington" no había recibido órdenes de Francia.

La clausura de las reparaciones

APROBADA POR EL CONSEJO DE LOS CUATRO

PARIS 9. — El texto de la cláusula referente a las reparaciones de los daños causados por la guerra ha quedado definitivamente aprobado en el Consejo de los Cuatro, en su sesión de hoy.

Esa cláusula especifica que los países enemigos deben aceptar la responsabilidad de todas las pérdidas y daños causados a los países aliados y asociados, o a sus ciudadanos, por su agresión injustificada.

En vista de que esos países están inhabilitados para compensar íntegramente esas pérdidas, una comisión interaliada recabará su pago, de acuerdo con bases justas, en un período de treinta años, que se iniciará el 1.o de Mayo de 1921, fecha en que Alemania deberá verificar el primer pago de cinco mil millones de dólares. Además, deberá pagar todos los gastos de la comisión y de sus empleados durante los treinta años.

LA DESMOVILIZACION DE LAS TROPAS BRITANICAS EN FRANCIA

LONDRES, 9.—Contestando Lord Robert Cecil a una pregunta hecha en la Cámara de los Comunes, dijo que la desmovilización de las tropas británicas en Francia continuaba con notable rapidez.

"Pronto se llegará, agregó, al límite fijado para el ejército durante el período de ocupación".

SESION DEL CONSEJO DE LOS CUATRO

PARIS, 9. — El Consejo de los Cuatro se reunió hoy en la mañana en la "Casa Blanca" de París, con asistencia del Presidente Wilson, y de los premiers Lloyd George, Clemenceau y Orlando, quienes discutieron nuevamente las cuestiones relacionadas con la responsabilidad de la guerra y con el valle del Sarre.

VIAS FLUVIALES Y FERROCARRILES

PARIS, 9.—Ha quedado terminado el informe acerca de los reglamentos y restricciones que se impondrán a las comunicaciones de los países enemigos para que los Estados recientemente creados en el Centro de Europa tengan acceso al mar. Este informe estaba a cargo de la Comisión de Régimen Internacional de los puertos, vías fluviales y ferrocarriles, de la Conferencia de Paz.

Con referencia a la reglamentación internacional del tráfico por el Rhin y el Danubio ha quedado establecida la libertad de transporte a través de Alemania y Austria en iguales condiciones que en los puertos. En el informe, no se hace referencia a la reglamentación del tráfico de las vías fluviales, fuera de los dominios de los países enemigos, ni toma en cuenta la navegación por el Vístula desde que cuando la comisión formuló su informe no se sabía si la Conferencia de Paz entregaría el Vístula, en toda la parte navegable, al nuevo estado polaco, o dejaría su desembocadura, con la ciudad de Danzig, en poder de los alemanes.

Al preocuparse de dar salida por el sur al comercio de Checoslovaquia, el informe recomienda que se dé al nuevo estado el derecho de traficar en trenes propios, y con tripulaciones propias también, sobre ciertos y designados ferrocarriles de Austria Hungría, sin hacer sin embargo ninguna indicación de si el viaje deberá ser continuado a través del territorio yugoslavo o italiano.

El informe sugiere también la idea de mantener por algún tiempo, después de la paz las tarifas ferroviarias a Aberes y recomienda que se ponga a Hungría en guardia contra un intento de desviar una parte del tráfico de sus puertos, como revancha que tomaría de las onerosas condiciones de paz.

La comisión recomienda además que la Liga de las Naciones quede reconocida como futuro árbitro y regulador de todos esos problemas y que tenga derecho, en cualquier tiempo, de revisar los presentes reglamentos.

LOS PROBLEMAS ECONOMICOS DE LA PAZ

DESCUBRIMIENTO DEL BACILO DEL HAMBRE

COPENHAGUE, 9.—Uno de los médicos más conocidos leyó en la Sociedad Médica de Viena un informe, en el cual se demuestra la presencia del bacilo del hambre en los cadáveres de las víctimas de la actual hambre que hay en Austria, según informaciones llegadas de Viena a la "Central News Agency".

Los experimentos han demostrado que el bacilo ataca a los huesos. El único remedio que han podido recomendar los médicos ha sido el fósforo disuelto en aceite de hígado de bacalao, y una alimentación constante y amplia.

TOTAL DE LOS PRESTAMOS DE LOS ESTADOS UNIDOS A LOS ALIADOS

WASHINGTON 9. — La Tesorería ha concedido nuevos créditos por 6.330,000 dólares a la República Checoeslovaca, y 900,000 a Bélgica.

Los préstamos a los aliados llegan ahora a un total de 9,016 millones de dólares.

EL PAGO DE LAS DEUDAS DE HUNGRIA

PARIS, 9.—Con referencia a las intenciones de Hungría para saldar sus deudas, el general Smuts, comisionado de la Entente, informa que se ha formado la opinión de que, probablemente, existen algunas posibilidad de llegar a un acuerdo satisfactorio.

LOS NUEVOS ESTADOS LIBRES

CIUDADANOS SUR-ESLAVOS QUE HABRIAN SIDO DEPORTADOS POR LOS ITALIANOS

PARIS, 9.— Informaciones de fuente serbia dan cuenta de que en la semana pasada los italianos arrestaron en Istria, Trieste y varios otros puntos, a un buen número de diputados, doctores, sacerdotes y maestros sur-eslavos, a todos los cuales deportaron.

EN FAVOR DE LOS NIÑOS DE SURESLAVIA

PARIS 9. — La Comisión de Alimentación del Consejo Supremo ha enviado al profesor Frank Gebhart a Sureslavia, Serbia y Montenegro, a fin de que arregle lo referente a la distribución de alimentos a los niños que son los más debilitados por los efectos de la guerra.

La existencia de la comisión de alimentación norteamericana en Yugoeslavia ha hecho posible la realización de esa misión.

DEFENSA DEL PROYECTO DE CONSCRIPCION EN LA CAMARA DE LOS LORES

LONDRES 9. — Al defender el proyecto de conscripción militar en la Cámara de los Lores, el conde Curzon, leader del Gobierno, declaró que Viena se encuentra en una situación peligrosa y teme que las tropas que estaban en Budapest regresen a Gran Bretaña, y agregó:

"Si aceptáis enviar diez mil soldados ingleses, podréis dar garantías a la situación".

Paderewski presenta las reclamaciones polacas

AL CONSEJO DE LOS CUATRO

PARIS, 9.—El Premier Paderewski ha sido citado hoy ante el Consejo de los Cuatro para presentar las reclamaciones de Polonia.

El premier hizo notar la necesidad de entregar Danzig a los polacos y declaró además que Polonia debía entrar en posesión de los campos carboníferos de Teschen, en Silesia, de los cuales dice que depende la industria polaca.

EL GENERAL SMUTS LLEGA A PRAGA

PRAGA 9. — El delegado de los aliados, general Smuts, llegó el Domingo a esta ciudad, procedente de Budapest, donde conferenció con los miembros del nuevo Gobierno húngaro.

Hoy día celebró una conferencia con el Presidente checoslovaco, señor Masaryk.

OVACIONES A PADEREWSKI EN LA CAMARA DE DIPUTADOS DE FRANCIA

PARIS, 9.—El Presidente Paderewski fué ovacionado cuando se dejó ver en las tribunas diplomáticas de la Cámara.

Los diputados se pusieron de pie, aclamando al Presidente.

LOS PROBLEMAS SOCIALES

EN BELGICA HAY 700,000 DESOCUPADOS

PARIS 9. — "Le Temps" celebró una entrevista con el Ministro de Justicia de Bélgica, M. Vandervelde, quien declaró que el número de los desocupados en Bélgica llegaba a 700,000, de los cuales 230,000 necesitaban la ayuda del Gobierno.

Agregó que para Bélgica era necesaria una reparación completa, en caso de que fuera a mejorarse la actual situación económica, que es bastante seria.

LA REVOLUCION CENTRO-EUROPEA

GREMIOS OBREROS QUE SE DECLARAN EN HUELGA EN BERLIN

LONDRES, 9. — Informaciones recibidas por la Agencia Reuter, dicen que todos los obreros de elaboración de metal, de fabricación de máquinas, y de tranvías de Berlín han declarado la huelga general desde hoy.

PROCLAMACION DEL ESTADO DE SITIO EN NURENBERG

BERLIN, 9.—El estado de sitio ha sido proclamado en Nurenberg, a donde se ha trasladado el Ministerio Hoffmann, que estaba anteriormente en Munich.

LOS ARCHIDUQUES AUSTRIACOS SON EXPULSADOS DE AUSTRIA

GINEBRA, 9.—Informaciones autorizadas indican que todos los archiduques austriacos y sus familias han sido expulsados oficialmente de Austria.

Hoy ha partido en dirección a Suiza un tren especial que conduce a la comitiva de los archiduques y a una escolta de los guardias republicanos.

El Gobierno de Baviera

RETIRA SU REPRESENTANTE EN BERLIN

COPENHAGUE, 9.—El comisario de Baviera para los asuntos externos, explicando las razones que ha habido para llamar de Berlín al Enviado bávaro von Pruger, ha declarado que la nueva Constitución alemana nunca será obligatoria para Baviera, ya que se suprimieron en ellas los derechos especiales de Baviera, cuando fué redactada esa Constitución.

El Gabinete Hoffmann

ES CONSIDERADO POR VARIOS GOBIERNOS DE ALEMANIA COMO EL UNICO LEGITIMO DE BAVIERA

COPENHAGUE, 9.—Según telegrama llegado de Stuttgart, los Gobiernos de Wurtenberg, Baden y Hesse consideran todavía el Gabinete de Hoffmann como el único Gobierno legítimo de Baviera.

EL ESTADO DE SITIO EN NURENBERG

BERLIN 9. — Desde el Martes han quedado prohibidos todos los desfiles y demostraciones en Nurenberg.

Además, según lo anuncian los carteles, que ponen en conocimiento del público la existencia del Estado de sitio, no será permitido transitar por las calles después de las once de la noche.

INFORMES APROBADOS POR LA COMISION DE REPARACION DE LOS DAÑOS CAUSADOS POR LA GUERRA

PARIS 9. — La Comisión de Reparaciones de los daños de guerra aprobó ayer el informe interino del segundo sub-comité que tiene a su cargo el estudio de la capacidad financiera de los países enemigos y los medios de pago que pueden imponérseles.

La Comisión ha resuelto presentar ese informe y el del primer comité, referente a las categorías de daños y métodos de avalúo de esos daños al secretario general de la Conferencia de Paz.

LA SOCIALIZACION DE LOS BANCOS BÁVAROS

Berlín, 9.—El doctor Muehlon y el profesor Jaffe han rehusado hacerse cargo de las carteras de Relaciones Exteriores y Economía Nacional del Gobierno bávaro.

El Consejo Central Revolucionario ha hecho clausurar todos los Bancos de Baviera con el objeto de permitir su reorganización de acuerdo con el nuevo régimen.

COMENTARIOS DE LA PRENSA BERLINESA CON RESPECTO A LA REUNION DEL SOVIET DE MUNICH

BERLIN, 9.— El "Berliner Tageblatt" reconoce la ansiedad producida por las noticias de que se haya reunido un segundo Congreso de los Soviets en ese país, siendo que uno sesiona en Berlín, pero declara que, aún cuando ese Congreso adopte medidas radicales la resistencia de los poderes es mayor en Berlín que en Munich.

La "Deutsche Zeitung" teme también el efecto producido por esas noticias y dice que, a menos que todo indique que fracasará todo trabajo en favor de una revolución, es muy posible que el Congreso de los Soviets de Munich intentará provocar un movimiento para derribar al Gobierno.

PARA CELEBRAR LA FUNDACION DE LA REPUBLICA DE LOS SOVIETS

BERLIN 9. — La huelga general ha sido proclamada durante un día. Después de ese improvisado día de fiesta para celebrar la fundación de la República de los Soviets, los coches y carros han vuelto a circular y los almacenes han abierto nuevamente sus puertas.

Sin embargo, los Bancos permanecen cerrados y el Gobierno no ha asumido aún el control de la situación.

VON KLEIST EN LIBERTAD

BERLIN 9. — La "Zeitung Ammitag" anuncia que el comandante von Kleist, que había sido detenido en Magdeburgo, ha sido puesto en libertad esta mañana.

HUELGA DE EMPLEADOS BANCARIOS EN DARMSTADT

BERLIN 9. — Los empleados de los Bancos de Darmstadt se han declarado en huelga. Media docena de Bancos, entre los que figura el "Deutsche Dresdener Disconto", han enviado personal a Darmstadt para mantener abiertas treinta sucursales hasta que la huelga quede solucionada.

GRAVES DISTURBIOS EN NUREMBERG

BASILEA 9. — Una muchedumbre armada saqueó el Martes, en Nuremberg, a los depósitos de alimentos, incluyendo los almacenes de la Cruz Roja norteamericana. Las mercaderías sustraídas de los diferentes depósitos se estiman en setecientos mil marcos.

LOS MAXIMALISTAS OCUPAN LAS OFICINAS PUBLICAS DE MAGDEBURGO

LONDRES, 9.—Los maximalistas de Magdeburgo ocuparon las oficinas de los ferrocarriles, telégrafos y correos, según lo anuncia un telegrama llegado de Copenhague a la "Exchange Telegraph Co.".

Un gran número de personas ha quedado entre los muertos y heridos en el ataque habido ayer contra la estación central de policía.

LOS DISTURBIOS EN MAGDEBURGO

COPENHAGUE, 9.— Desde Magdeburgo se anuncia que la turba asaltó la estación de policía, con el fin de poner en libertad a los detenidos, pero fué rechazada después de una encarnizada lucha, en la cual se usó de fusiles y de granadas de mano.

Los edificios quedaron bastante dañados, resultando muchos heridos.

Se anuncia que las tropas del Gobierno se dirigen a Magdeburgo. Se preveía el estallido de estos disturbios desde el momento en que una gran parte de la guarnición de la ciudad se unió a los insurgentes.

LA SITUACION EN RUSIA

MAXIMALISTAS EJECUTADOS EN VARSOVIA

VARSOVIA, 9. — En Pinsk han sido ejecutados 33 maximalistas, acusados de haberse complotado para apoderarse de la ciudad.

La investigación ha estado por la Comisión interaliada en Polonia.

LOS MAXIMALISTAS UKRANIANOS SE HABRIAN APODERADO DE ODESSA

PARIS, 9. — Un despacho inalámbrico de Moscou da cuenta de que las tropas del Soviet de Ukrania se apoderaron de Odessa.

Esta noticia no ha sido confirmada oficialmente.

SE PIDEN VOLUNTARIOS PARA AYUDAR A LAS FUERZAS DEL NORTE DE RUSIA

LONDRES, 9.—El [illegible] Guerra ha hecho [illegible] Ministerio de [illegible] gente de volu[illegible] un llamado urgente a las fuerza[illegible]tarios para ayudar el norte [illegible]s que se encuentran en los vol[illegible] de Rusia, declarando que entre[illegible]tarios deben ser soldados NE[illegible]ados.

TE[illegible]OCIACIONES PARA EL INTERCAMBIO DE PRISIONEROS ENTRE LOS ALIADOS Y MAXIMALISTAS

ARCANGEL 9. — Una delegación aliado entró a las líneas maximalistas a lo largo del ferrocarril de Vologda el día Lunes, con el fin de entablar negociaciones preliminares para el intercambio de prisioneros.

El cuartel central de los maximalistas en Moscou ha manifestado buena voluntad para estas negociaciones, y hoy se celebrará una nueva conferencia.

Los maximalistas propusieron a los aliados que fueran a Plesetskaya, para arreglar todos los detalles, expresando la voluntad de enviar a las líneas aliadas un número igual de oficiales de la misma graduación, para que sirvieran de rehenes durante las negociaciones.

EL PRESIDENTE DE LA REPUBLICA DE LITUANIA

WASHINGTON 9. — Antanás Smetonas, abogado y ex-presidente del Consejo de Estado lituano, ha sido elegido Presidente de la República Lituana el 4 del presente.

Esta noticia ha sido comunicada desde Berna al Consejo Ejecutivo lituano de esta ciudad.

EL ENVIO DE REFUERZOS BRITANICOS AL FRENTE DE ARCANGEL

LONDRES 9. — Anoche zarparon los transportes que llevan los refuerzos británicos al frente de Arcángel. Este contingente comprende a veteranos que han combatido en los diferentes teatros de la guerra, estando representados todos los diferentes servicios del ejército.

El reclutamiento de voluntarios para los otros contingentes que han de enviarse como refuerzos al norte de Rusia, se prosigue satisfactoriamente.

INFORMACIONES GENERALES

INDULTO DEL AGRESOR DE M. CLEMENCEAU

PARIS, 9. — Por recomendación del premier Clemenceau, el Presidente Poincaré conmutó en diez años de prisión la pena de muerte que se había impuesto al agresor Cottin.

SE ESPERA UN ARREGLO SATISFACTORIO SOBRE LOS INCIDENTES DE TIEN-TSIN

WASHINGTON, 9.—Del intercambio de opiniones entre los Gobiernos de los Estados Unidos y del Japón, con respecto a los recientes choques habidos entre norteamericanos y japoneses en Tien-Tsin, se espera que resulte un arreglo satisfactorio, que dé término al incidente.

TROPAS JAPONESAS SE DIRIGEN A COREA A REPRIMIR LOS DESORDENES

HONOLULU, 9.—Seis batallones de tropas de guerra han sido enviadas a Corea para reprimir los disturbios que se extienden por todo el país, según lo anuncia un cablegrama llegado de Tokio.

La evacuación de Odessa

POR LAS TROPAS ALIADAS

PARIS 9. — La evacuación de Odessa no ha causado aquí gran sorpresa, aún cuando el general francés que mandaba en esa ciudad había declarado recientemente que se mantendría en Odessa hasta el último extremo, pero el Ministro de Relaciones, M. Pichon, declaró en la Cámara de Diputados, el 27 de Marzo, que la situación en esa ciudad se iba tornando muy seria debido al problema que presentaba la alimentación de una población de ochocientos mil individuos.

Las tropas aliadas se componen de tres regimientos franceses y de un contingente rumano, y se presume que los aliados se retirarán a la línea del río Dniester.

BARCOS AGREGADOS A LA MARINA BRITANICA DURANTE LA GUERRA

LONDRES 9. — Más de dos millones de toneladas han sido agregadas a la marina británica durante el tiempo de guerra, con un costo aproximado de 250 millones de libras esterlinas.

Entre el tonelaje agregado se encuentran 300 destroyers, 100 barredores de minas, y doce submarinos de nuevo tipo.

MUERTOS Y HERIDOS EN LOS DISTURBIOS DEL CAIRO

EL CAIRO, 9.—Se anuncia oficialmente que las tropas dispararon en repetidas ocasiones contra la muchedumbre, en los disturbios que tuvieron lugar el Jueves de la semana pasada, quedando 9 muertos y 50 heridos.

Los habitantes de las casas dispararon contra la multitud sin necesidad alguna, resultando gran número de heridos. Hoy día todo está en calma.

VOLUNTARIOS AUSTRO-ALEMANES PARA EL EJERCITO ROJO DE HUNGRIA

LONDRES, 9.—La "Exchange Telegraph Co." anuncia que, según informaciones llegadas de Budapest, han llegado de Viena 1,200 voluntarios austro-alemanes para el ejército comunista húngaro; y vienen al mando de los jefes comunistas austriacos Roth y Ziegel.

Se espera la llegada de mayor número de austriacos. El enganche general para el ejército rojo de Hungría comenzará el Domingo.

GRAN BRETAÑA

LONDRES 9.— **Fallo en el proceso Rutherford.** — El Juez que entendía en su causa ordenó recluir como insano al teniente coronel Norman Cecil Rutherford, del cuerpo médico británico, que el 13 de Enero disparó contra el mayor Seton, causándole la muerte.

La vista del proceso despertó un inmenso interés.

ESPAÑA

MADRID, 8.—**El Rey no irá a Inglaterra.**— Oficialmente ha sido desmentido el rumor de que el Rey Alfonso haría un viaje a Inglaterra durante esta primavera.

Convenio con los Estados Unidos.—El Gabinete ha aprobado el convenio comercial celebrado con los Estados Unidos.

Fin del estado de sitio.—Ha sido levantado el estado de sitio en Alicante y en Valencia.

Adquisicioón de víveres.—En el último Consejo de Ministros se trató de la adquisición de 20,000 toneladas de patatas en Amsterdam.

Se ha autorizado al embajador en París para que celebre con los Estados Unidos un convenio sobre la compra de varios cargamentos de trigo.

MADRID 9.— **Llegada de náufragos.** — Comunican de Cádiz que han llegado allí, en estado lamentable, los náufragos del vapor portugués "Badajoz" que naufragó cerca de Carboneiro.

Las operaciones en el Riff.— Se informa oficialmente que las tropas españolas que operan en el Riff continúan su avance victorioso, en la región de las tribus Beni-Salas, donde han alcanzado nuevas posiciones y se han apoderado de grandes cantidades de ga-

TUBOS DE ACERO PARA CALDERO
ESPANDIDORES PARA TUBO
MANGUERA ESPECIAL PARA VINO
MANGUERA PARA AGUA Y VAPOR
REJILLA DE ALAMBRE PARA MOSQUERO
REJILLA ESTAÑADA
EMPAQUETADURAS DE TODAS CLASES
DONDE

Morrison & Co.
AHUMADA 65-67-77
SANTIAGO
Casilla 212

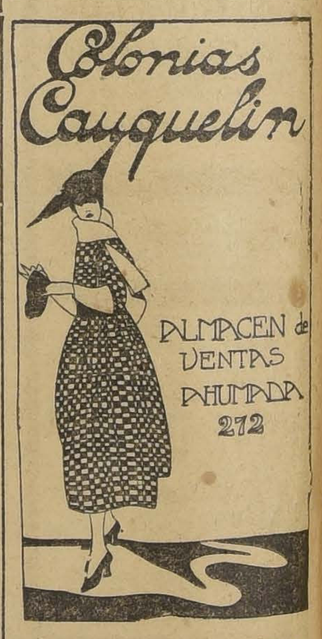

LOTERIA

Nacional Argentina. Los billetes, enteros o quintos de esta famosa Lotería, deben solicitarse a la afortunada y acreditada Casa

E. TURRI

GALERIA GÜEMES — BUENOS AIRES

Sorteo a verificarse el 15 de ABRIL, el premio mayor es de

$ 100,000

El billete ENTERO vale: $ 25 argentinos, $ 60 chilenos ó 55 francos.

Cada QUINTO de billete a: $ 6 argentinos, $ 15 chilenos ó 14 francos.

Días 23 y 30 de Abril, el premio mayor de cada sorteo es de

$ 80,000

El billete ENTERO vale: $ 20 argentinos, $ 50 chilenos ó 44 francos.

Cada QUINTO de billete a: $ 5 argentinos, $ 13 chilenos ú 11 francos.

En los precios están incluídos: gastos, listas y prospectos.

PAGINA "SEVE DE LYS"

"SEVE DE LYS" es el mejor aliado de la mujer.

"SEVE DE LYS" da belleza al cutis.

"SEVE DE LYS" es la mejor crema.

"SEVE DE LYS" los polvos más exquisitos.

"SEVE DE LYS" extirpa las espinillas.

"SEVE DE LYS" es la mejor agua para el cutis.

"SEVE DE LYS" conserva la juventud.

En correspondencia a las innumerables admiradoras con que cuentan los productos de perfumería **"SEVE DE LYS"** hemos inaugurado un **CONCURSO** bajo las siguientes bases:

Se trata de contestar estas dos preguntas que hace **"SEVE DE LYS"**:

¿Cuál es, en su concepto, el hombre ideal, señora o señorita?
¿Cuál es, en su concepto, la mujer ideal, caballero?

Las contestaciones a estas preguntas deben contener como máximum 60 palabras y venir dirigidas a **CONCURSO "SEVE DE LYS", "BOTICA FRANCIA", ESTADO 154. SANTIAGO.**

Los Jueves y Domingos publicaremos en el diario **LA NACION** las colaboraciones que nos hayan sido remitidas. Semanalmente se otorgarán cuatro premios consistentes en cuatro colecciones de los afamados productos de perfumería **"SEVE DE LYS"**.

Hoy publicamos nuestra segunda página del concurso.

¿Cuál es, en su concepto, la mujer ideal, caballero?

El ideal forjado en mi mente es una mujer morena de ojos garzos, color esmeralda, y su cuerpo debe tener la majestad de una reina muy económica y sencilla en el vestir, para mí debe ser esposa, compañera y amiga sumamente cariñosa, en el hogar; que soporte todos los reveses de fortuna, con orgullo y resignación. ¿La encontraré? — **Alma Huérfana.**

La mujer ideal de mis sueños, de mi fantasía, tiene que llenar requisitos bien definidos. Una elegancia correcta en su persona, siempre que su físico y modales acompañen, pues de otro modo sería un contrasentido de estética, y a más de la belleza del alma, es decir, virtuosa amante, y sin ningún penacho de coquetería, lleve en su físico complemento indispensable, una hermosura distinta a las demás, y ésto lo conseguirá usando los productos "SEVE DE LYS". —**G. C. S.**

Mi ideal es una linda e inteligente joven de 19 años, de grandes y hermosos ojos, que reflejan la sinceridad en sus compromisos, se llama LUISA, y la quiero hasta lo indecible. — **Primer Amor.**

Una morena cabal,
Que sepa corresponder a mi ca-(riño,
Pura como la lágrima de un niño
Ese es mi ideal.
Socram

Mi ideal debe ser franca, facciones agradables, seria, trabajadora, no debe de gustarle mucho los paseos, debe demostrarme afecto, y como detalle principal, es el que use los productos "SEVE DE LYS", además debe llamarse BLANCA. —**Namur.**

Fué en un balneario donde nació mi amor, es rubia, ojos azules, delgada e inteligente. Sus iniciales son las cuatro primeras letras del nombre "MAGDALENA". Es mi ideal.

Aunque nada espero alcanzar en su corazón por los muchos rivales con que cuento; siempre mi terco amor sufrirá por aquella niña. "Rubia y de ojos azules". — **Chungungo.**

Para mí la mujer "IDEAL" ha sido siempre la mujer "AJENA".— **Bolshevikista.**

Como es "ELLA". — Hermosa como ninguna, de un corazón grande y generoso, que piensa y sienta como yo, y que creo será mi ideal para hacerla y hacerme feliz. —Es porteñita. — **P. A. C. O.**

Una mujer hasta de 20 años, que no sea tan bonita, que cause la envidia de los cuerdos; ni tan fea que cause la risa de los tontos. Que posea una boca perfecta con una dentadura hermosa, porque el beso es la esencia de vida. ¿Comprende usted?. — **Hugo.**

La mujer ideal sería aquella que más ejercitase sus facultades morales, asesoradas por sus cualidades físicas, al mayor **bien**, de sus semejantes, sean éstos parientes, novio, esposo, amigos o desgraciados. Entiendo por **bien**, todo lo que mire al perfeccionamiento moral y material del individuo.

La mujer, bonita o nó, pero siempre atractiva, puede y debe ser fuente constante de inspiración. — **Hermann.**

Guardadora del silencio. Es ella una morena de tranquilo y atractivo mirar y de sentimientos nobles.

Piensa que la amo y piensa la verdad.

Es chilena talquina. — **C. H. I. C. O.**

En mi concepto, es aquella que sea de rubios cabellos, de ojos y labios seductores, amante del arte y de lo bello, de la sencillez y de la verdad; que corresponda al amor verdadero de su querido, que sepa consolar, que más tarde conozca el cariño inocente de sus hijos y, por último, ame al trabajo.

Que tenga 15 años. — **Cosmos.**

Una linda muchacha de precioso cutis blanco mate y ojos negros, que esta mañana ví por primera vez bajar de un "Limousine", de compras por las tiendas del centro, soberbia en su espléndida belleza, elegante y perfumada. — **M. Jorquera.**

(Dedicado a O.)

Mi mujer ideal, es la siguiente: Edad, 17 a 22 años, simpática (no hermosa), ilustrada, dejada de coqueterías y pololeos, sepa lo suficiente para ser dueña de casa, modelo de esposa y modelo de madre en cualquier momento.— **Uno que encontró ideal.**

Mi ideal lo constituye una simpática muchacha que vive en la tercera cuadra de la calle Arturo Prat. Debe tener alrededor de dieciséis años y es esbelta y graciosa. Viste con tan encantadora sencillez, que es, sin duda, una de las más elegantes que admiro cada vez más en los paseos de la Plaza, a donde va frecuentemente con una hermana. Tiene un ritmo en el paso que me recuerda un verso suave de Amado Nervo, y sus ojos negros y profundos que creí en un principio que me miraban, hoy son más esquivos que nunca. — **Andrés Lehar.**

Chiquitita y muy traviesa
es la niña que es mi ideal
una Nena de ojos grandes
qué jamás podré olvidar. — **Tordo.**

Sueño con una morena de ojos negrísimos, celosa de su hogar, de carácter dulce y apacible, para acompañar a su esposo en días felices como en días de infortunio; si llegase a encontrarla y nos comprendiésemos, sacrificaría mi libertad por ella.—**Fulvio.**

La mujer preferida para mí, es una niña que conocí hace poco tiempo en la Plaza Brasil; tiene unos ojos negros, grandes y soñadores, cabello obscuro, sus modales muy graciosos; no es coqueta y es exclusiva para el pololeo. En fin, con todas estas cualidades, ella reune mi ideal. (Firmado).—**El Encapuchado.**

Mi ideal lo constituye A. M., una mujer hermosa y atrayente. Su gentil silueta cautivó mi joven corazón y sus miradas de fuego encendieron en mi pecho una hoguera que el tiempo cruel no apagará. Todas las tardes sale de su casa de 6 a 7, más o menos. Mis ojos la siguen extasiados. ¿No comprende que la amo? ¿Me desdeña? No lo sé.—**Fermond.**

Mi ideal es una jeven que pasea en la Recoleta, los Miércoles, tiene unos ojos negros y cabellos castaños, ondulaciones, sobre su frente: se llama Graciela. Su hermosa imagen la conservo en mi mente, esta joven es mi ideal hace tiempo.— **Loco de amor.**

¿Cuál es en su concepto la mujer ideal, caballero?

"La que habla a mi corazón y halaga mi sensualismo; es de cuerpo bien desarrollado, fisonomía regular, inteligencia media y de temperamento que es como una sonrisa, como un nombre de mujer que sea compuesta de sílabas armoniosas y dulces de pronunciar.— **Dionisio".**

Mi ideal lo constituye una mujer, chiquita, muy emperifijada, ojos claros soñadores, la boca parece un botón de rosa, pasea mucho por la Plaza de Yungay.—**O. J. Garfias A.**

Mi ideal es una joven, hermosa, alta, morena, de ojos azules que reflejen la dulzura de su alma, ilustrada, amante de la poesía; pero de carácter resuelto y que sepa sobrellevar los reveses de la vida y principalmente los de su marido. También es mi ideal, el no tener suegra.—**Armando Duval.**

Mi mujer ideal está encarnada en una niña que vive en el barrio Providencia y su nombre principia por O. Es alta, esbelta, facciones muy perfectas, una espléndida dueña de casa, buena hija y por lo tanto será buena esposa.— **Uno que piensa en serio.**

Nuestras chicas ideales son dos hermanas que viven en la calle Manuel Montt. Son muy agraciadas y bonitas y al parecer muy buenas. Van muy seguido a la Plaza.—**Dos conocidos de saludo.**

SOLUCIONES PREMIADAS

1er. PREMIO

Sér ideal, que incita a la pasión,
En su trato social, fino, educado,
Viste con chic, sin lujo inmode-(rado,
Es el que adora, ansioso, el cora-(zón.
De los que hacen dichosa mi (existencia
Ese, no hay duda, es el mortal fe-(liz!
La "SEVE DE LYS" es su me-(jor esencia
Y anuncian, excitantes, su presen-(cia
Sus perfumes de moda: "SEVE DE LYS".
Eros

Santiago, 7 de Abril de 1919. —

2.o PREMIO

A mi juicio, mientras no llega el amor, todas llevamos en la mente la imagen del ideal tantas veces soñado. . .

Pero viviendo el Amor, ¿quién lo recuerda?

¡Sólo constituye el ideal aquel que sabe inspirarnos verdadero amor. . .! — **Aída.** — 1.o de Abril de 1919.

3er. PREMIO

Mi ideal sería un burro cargado de oro, para igualar a los hombres del día en sus ideales, que buscan una burra cargada de plata. — **Una positivista.** — 1.o de Abril de 1919.

4.o PREMIO

Es para mí, señores, el Ideal,
que al sér que adore tornaré feliz,
una mujer simpática, jovial,
que realce su gracia angelical
con el rico perfume: "SEVE DE LYS".

Santiago, Abril 7 de 1919.

¿Cuál es, en su concepto el hombre ideal, señora o señorita?

Linares, 7 de Abril de 1919. — He aquí el ideal forjado en mi imaginación: un hombre honrado, trabajador, sin vicios, exento de ínfulas aristócratas, dado enteramente al amor de los suyos. Un hombre, en fin, cuya grandeza de alma lo mantenga siempre por encima de todas las pequeñeces sociales. — **Una exigente.**

Para mi ideal no soy exigente en lo físico; sólo pediría que fuese simpático. De muy buenos sentimientos y educación, buen carácter, con gran concepto del deber y la honradez en toda la excepción de la palabra, con una alma sensible y amante de lo bello, que ame la vida y a mí como a todo ésto.— **Amada Nerva.** — Santiago, IV 7 1919.

Mi ideal, señor, es un hombre moreno, de ojos expresivos, simpático, pero no bello, de carácter muy serio y cariñoso, hijo de alemán, muy amigo del trabajo y emprendedor, de muy buena figura y de familia honorable. Vive en Agustinas.—De Ud. S. S. S.—**Manola.**

Lo constituye un hombre de corazón noble, y sea superior a mí en inteligencia. Aquel que prefiera mi fondo moral a mi exterior. El que con tierno cariño me proteja y enseñe compartiendo conmigo trabajo, sinsabores y alegrías.

Aquel hombre que, con su modo de ser cautive y haga surgir en pos de la admiración que inspire todo lo bello que encierra el corazón de una mujer. —**Errante golondrina.**

Ante todo deseo que mi tipo ideal posea un gran talento natural y consciente, acompañado éste de la verdadera modestia del sabio, benévolo con la ignorancia de algunos prójimos. Gustaríame además que mi príncipe azul fuera poseedor del carácter más amable del mundo; que la elevación intelectual de sus pensares no le prive pasar por conocedor de cuestiones, que si resultan pueriles para los pedantes, no lo sea para el que trate de leer en el alma de las multitudes. Y concluyendo esta ligera biografía de mi hombre ideal, diré que le quiero con elegancia extrema de ciertos seres privilegiados de la vida.—**Enigma.**

Mi hombre ideal lo constituye una persona de muy nobles y caballerosos sentimientos, trabajador, inteligente, de temperamento ni muy alegre ni romántico, me quiera bastante y se fije en sus amigos. No me importa la fortuna, pero sí pueda mantener su casa sin deudas; respecto al físico, simpático, de figura distinguida, y no muy feo. —**Forget Me Not.**

Mi ideal es un hombre inteligente, buen mozo, simpático, atrayente, y que use los productos "SEVE DE LYS". —**Cuchita.**

Es bajo, de ojos hermosos, muy politiquero, muy enérgico y cariñoso. Sin conocerlo me pagó el carro una vez; su galantería me fascinó. Desde entonces lo amo con locura, aunque a él se lo niegue. Por esta razón a veces se enoja y deja de venir a verme. Pero vuelve. ¡Parece que supiera lo que sufro cuando no lo veo!.—**Zenobia.**

Mi ideal es un militar del Regimiento de Caballería, muy enérgico y simpático, que le conocí en la Avenida Irarrázaval. — **Mary.**

Mi ideal es un joven chico de tez morena, pelo negro y crespo, de rostro simpático, ocupado en el Banco Alemán Transatlántico; me ama por temporadas, se aleja de mí, y cuando vuelve y lo interrogo, me dice: ¡Me estoy poniendo frío! ¿Qué haré para remediar esto? Usaré los productos "SEVE DE LYS". — **Humilde Violeta.**

Es alto, simpático, ojos negros grandes y expresivos, de mirada dulce y melancólica; su trato es fino y exquisito. Viste como gentlemen, es estudiante, vive en el tercer piso de la casa 1116, en Bellavista. Es noble de corazón y grande en sentimientos y forma en todo el ideal de una mujer. — **Rubí.**

Sueño en un hombre de alma noble y generosa, que me ame mucho; instruído, inteligente, para sentirme orgullosa de su amor y talento, amarlo mucho como a un ser de inteligencia superior. Físico, robusto, capaz de pegar fuerte a quien lo ofendiere. Lo quiero como dice, no recuerdo que poeta: Un tigre por su bravura, y una paloma en su amor. — **Golon Drina Viuda.**

Adoro a un hijo del Maule, de bellos ojos azules, acariciadores, y aunque les está vedado a mis labios decirle que lo AMAN, me es imposible impedirle a mis ojos que hagan muy suyo mi secreto cada vez que lo hallare.—**María.**

Mi ideal es un hombre fornido, mestizo de sangre inglesa, que sepa sentir como yo siento; muy instruído, amante a la música y a las letras, elegante en sus maneras; que tenga mis gustos y como condición indispensable que guste de los productos que ofrece "SEVE DE LYS". — **Ritina.**

Mi ideal es un joven abogado, de ojos verdes soñadores, moreno, de negra cabellera, de carácter reflexivo y con aspiraciones. Vive en Echaurren y no piensa casarse, por lo que me considero. —**Abandonada.**

Mi ideal es un joven ingeniero, de aspecto escéptico, pálido y de ojos verdes sarcásticos. Su prematura calvicie denota la intensidad con que ha vivido su corta existencia. Lo veo diariamente llegar al mediodía muy apurado a su Oficina de la calle Morandé, y parece que mis miradas no han conseguido impresionarlo ni turbar su sonrisa despectiva. — **Hanna.**

El príncipe de mis sueños es un joven buen mozo, de esbelta figura, y que representó muy bien a don QUIJOTE en la Fiesta de los Estudiantes. Ignoro en absoluto su nombre y lo he visto sólo una vez, pero su recuerdo me acompaña siempre, pues conservo como reliquia una fotografía que se publicó en un ejemplar de la revista Pacífico Magazine. —**Dulcinea.**

Mi ideal, un solterón empedernido, que me haga disfrutar de su renta de un millón de pesitos anuales, pagando así su lesera de casarse a última hora. —**Primavera.**

Mi ideal soñado, es un simpático marino, de ojos grandes y expresivos, que tienen un mirar encantador, es moreno, más bien bajo; lo amo con delirio y él se muestra **indiferente.**

"¡Ay! si las cosas en el mundo
(se cambiaran,
Y las mujeres a los hombres les
(hablaran,
Acabarían mis pesares al mo-
(mento,
Y me vería libre, al fin, de este
(tormento".
—**Corazón que espera.**

Mi ideal es un joven que ha sabido cautivar mi corazón con su mirada seductora, pues todos los días lo contemplo.

Vive en Libertad 41 A., y pasea mucho en la Avenida Portales. Sus iniciales, E. R. P.—**Eloísa.**

¿Mi ideal?... Un imposible; una mezcla de gaucho y de yanqui; gaucho por lo noble, por lo intrépido; yanqui, por lo sportsman, por lo flirt y por lo simpático.

Si algún "bicho raro" hubiera parecido a mi sueño, conteste a Flor de Lys. — **Prado de la Ilusión.**

El hombre ideal es a mi concepto éste, que amándolo yo locamente, paso a describir:

Es muy joven, fino, gracioso y altivo, de elegante y bella figura, alma noble, un poco sentimental; inteligente, intelectual e instruído, de mucho mundo; sin embargo, he sido yo su único amor, su amor grande, por el cual ha sacrificado todo, familia, fortuna y gloria.— **Amorosa.**

Aunque no posea riquezas ni un físico atractivo, constituirá para mí el hombre ideal, siendo modelo de honradez, amor al trabajo, de carácter firme, aspiraciones grandes, de trato amable y sentimientos nobles.

¡Pueda ser que la suerte interponga en mi camino, un hombre así!... —**Adriana.**

Mi ideal es un hombre que reuna a su belleza varonil, grande inteligencia y delicadeza de alma, para que no resulte un Narciso, enamorado de su figura bella. —**Helena.**

El hombre ideal, sería para mí, el más preparado para la lucha por la vida, según el concepto moderno: sano, robusto, ágil, aficionado a los deportes, de concepción rápida y ejecución presta. Su hermosura sería lo de menos, siempre que fuese alegre y práctico, que con esas condiciones, se proporcionaría la felicidad propia y de su compañera. — **Eureka.**

No encontramos palabras con qué agradecer el favor con que nuestra distinguida clientela ha recibido este Concurso; bastará decir que en el término de tres días hemos recibido alrededor de cuatro mil soluciones.

. . Sencillamente esto prueba dos cosas, una, que los productos **"SEVE DE LYS"** son conocidos y apreciados en todo su valor por el mundo femenino chileno y otra que los ideales andan en nuestro país a la orden del día; más vale así.

Sólo nos resta después de haber agradecido el favor del público, suplicar a las señoritas y caballeros que no se les publica en la presente página su colaboración tengan paciencia y esperen la página del Domingo, donde proseguiremos publicando contestaciones por riguroso orden de

PARA SER BELLA, PARA SER ADORADA POR UN HOMBRE, PARA CONSERVAR ETERNAMENTE LA JUVENTUD ES INDISPENSABLE USAR.

Crema "SEVE DE LYS" - Agua Blanca "SEVE DE LYS" - Polvos "SEVE DE LYS"

En venta en todas las Farmacias y Perfumerías. - EXIJA SIEMPRE **"SEVE DE LYS"** y no acepte otro producto

nado, infligiendo a la vez grandes bajas a los moros rebeldes.

Llegada de un delegado italiano. — Desde Bilbao se anuncia la próxima llegada del director de "La Tribuna" de Roma, el universitario señor Marcora, que trae el propósito de estudiar la forma de realizar un mayor acercamiento comercial entre Vizcaya e Italia.

FRANCIA

PARIS 9.— **Fracaso de la primera tentativa para cruzar el Atlántico.** — Fortan, que inició ayer las tentativas de atravesar el Atlántico, en aeroplano, empezando la jornada transatlántica desde las islas del Cabo Verde. Se vió obligado a aterrizar en Bourgues, a 110 millas de su punto de partida.

ESTADOS UNIDOS

NUEVA ORLEANS 9. — **la Misión chilena.** — El jefe de la delegación comercial chilena, señor Yáñez, ha declarado que la Misión está particularmente interesada en el establecimiento de una línea regular de buques entre Chile y los Estados Unidos, con el fin de que los productos de Chile lleguen a los mercados mundiales.

El señor Yáñez y las señoras que ván en la comitiva salieron anoche para Washington. Los otros miembros de la comitiva visitarán varias de las ciudades del sur, antes de dirigirse a la capital.

WASHINGTON 9.— **La reducción de los derechos de la carga destinada a Sur América.** — Se ha anunciado oficialmente que el Departamento de Navegación, no estudia ninguna reducción de los derechos que afectan a la carga enviada a Sur América, a pesar de los persistentes rumores de que esos derechos iban a cer reducidos

El Departamento de Navegación continúa ejerciendo su control sobre los cargamentos despachados a Sur América y obliga a las líneas particulares de navegación a observar los reglamentos.

En las esferas del Gobierno se cree que esos rumores retardan la expansión del comercio con la América latina, cuya aumento se esperaba con el término de las hostilidades.

NEW YORK 9.— **El oro enviado a la América del Sur.** — 269 mil dólares en oro han sido retirados de la Sub-Tesorería para ser enviados a la América del Sur, lo que da, para la presente semana, un total de 700 mil dólares y, desde que se inició el movimiento, a principios de la semana pasada, una suma de 1.850.000 dólares.

SAN FRANCISCO, 9.—**Volcán en actividad.**—Después de permanecer un año inactivo, el Monte Lassen, situado cerca de Reddington, ha reánudado sus erupciones volcánicas.

Grandes columnas de blancos vapores sulfurosos surgen de las bocas del cráter.

ARGENTINA

BUENOS AIRES, 9.—**El banquete a Amado Nervo.**—Una brillante fiesta fué el banquete ofrecido por las revistas literarias de la capital al ilustre poeta mexicano Amado Nervo.

A Chile.—Se ha dirigido a Chile Mr. William Barnett, hombre de negocios norteamericano que realiza una gira de estudio por los mercados suramericanos.

El banquete de la Asociación de Jóvenes Cristianos.—La Asociación de Jóvenes Cristianos, obsequió con un banquete a los delegados chilenos, brasileños, y Uruguayos a la Convención Continental.

La mesa fué servida por un grupo de jóvenes distinguidos de la institución. La orquesta era también compuesta por asociados. A los postres el secretario de la Convención, señor Edwal, expuso la acción de las asociaciones de Chile, el Uruguay y el Brasil. "Muchos dijo, son los prestigios de la Asociación en Buenos Aires, pero el espíritu que anima la obra comun de todas, ellas ha dado en Sur América resultados sorprendentes.

Constitución de un partido feminista.—Se ha constituido un partido feminista nacional, cuyo fin es obtener el establecimiento del sufragio universal para la mujer.

¿Cuándo vendrá D'Annunzio?—En una carta dirigida a don Enrique Rodríguez Larreta, Gabriel D'Annunzio ratifica la voluntad de visitar la América del Sur, pero no antes de que se firme la paz.

BUENOS AIRES 9. — **Huelga de estudiantes.** — Millares de estudiantes de los colegios de Buenos Aires se han declarado en huelga, pidiendo la abolición de los exámenes necesarios para entrar a la Universidad Nacional.

Los estudiantes han desfilado por las calles, llevando banderas en que aparecen letreros que incitan a todos a apoyar lo que ellos llaman los derechos de los estudiantes.

La policía en varios casos se vió obligada a dispersar la manifestación, cuando se detenía ante los edificios de los colegios.

BUENOS AIRES 9. — **Congreso Socialista Latino-Americano.** — El 26 de Abril se verificará en esta ciudad la apertura del Congreso Socialista Latino-Americano.

El Perú, Bolivia, Chile, Uruguay y Paraguay, enviarán delegados de los partidos socialistas y representantes de las organizaciones obreras, los cuales discutirán la cuestión de Tacna y Arica, las horas de trabajo, los salarios, la libertad de comercio, el arbitraje, el desarme y la explotación del trabajo por el capital extranjero.

BUENOS AIRES 9. — **Franquicias aduaneras al teniente Cortínez.** — El Ministro de Hacienda ha ordenado a la Aduana de Mendoza que conceda plenas franquicias para la introducción de las piezas destinadas a las reparaciones del aeroplano del teniente Cortínez.

La renuncia del Embajador en España. — El señor Marco Avellaneda, Embajador en Madrid, ha reiterado su dimisión, fundándola siempre en las razones de salud que invocara anteriormente.

No se acepta la renuncia del interventor en Mendoza. — Un decreto del Ejecutivo no acepta la renuncia presentada por el interventor federal en Mendoza, señor Tomás Deveiga, al mismo tiempo que le reitera la ampliación de sus facultades para resolver los conflictos subsistentes en la provincia intervenida.

El nuevo secretario de la Legación mexicana. — Es esperado en estos días el nuevo secretario de la Legación de México, señor don Leopoldo Blásquez.

La Convención de las Asociaciones Cristianas. — Los delegados a la Convención de Asociaciones de Jóvenes Cristianos se reunieron hoy en el Savoy Hotel en sesión extraordinaria.

BUENOS AIRES 9.— **En favor del sufragio femenino.** — El partido feminista, recientemente organizado por la señora Renshaw, para apoyar la candidatura femenina ha publicado su manifiesto.

Solicita una participación igual a la de los hombres en los Gobiernos provinciales y, con respecto al derecho de votar, declaran que las mujeres poseen las mismas cualidades, para votar, que los hombres y que no puede hacerse ninguna interpretación de la Constitución argentina en el sentido de que sea contraria al sufragio femenino, lo que sería injusto tomando en cuenta el estado actual de la civilización.

Las mujeres argentinas se alistan en el partido bajo la palabra de orden: "Sufragio Universal para las mujeres".

BRASIL

RIO DE JANEIRO, 9.—**La verdadera identidad de Wladimir Chinlin.**—El supuesto agente maximalista Wladimir Chinlin, interrogado por la policía a bordo del "Gelria", ha manifestado que se le hace objeto de una acusación ridícula.

Declara ser ex-gentilhombre de la casa imperial de Rusia, y que despojado por el maximalismo, viene a América a ganarse la vida exhibiendo sus fuerzas hercúleas.

Chinlin sostiene dos pianos sobre la espalda, balanceando al mismo tiempo en el aire un hombre suspendido con los dientes.

El hércules ha seguido viaje a Buenos Aires; prometió visitar después a Río de Janeiro.

RIO DE JANEIRO 9.— **La escasez de transportes.** — Informes comerciales de Río Grande do Sul, dicen que alrededor de 1000.000 bultos esperan en los puertos, para ser conducidos a otros países.

La escasez de transportes no se ha podido resolver ni siquiera en parte con los elementos anacionales.

RIO DE JANEIRO 9.— **La agitación estudiantil.** — Los estudiantes de Derecho, imitando a sus camaradas de Medicina, han iniciado un movimiento contra la Compañía de Tranvías, a fin de obtener abonos para viajar en los vehículos de esa empresa.

La sequía. — **Comunican de** Piauhy que la sequía amenaza hacer perder la segunda cosecha, después de haberse perdido la primera.

Incendio. — Un telegrama de Recige, da cuenta de que un incendio ha destruído los grandes almacenes del Banco Mercantil, ocasionando pérdidas que suben de centenares de contos.

URUGUAY

El Presidente en jira al interior

DECLARACIONES QUE HACE A NUESTRO ENVIADO ESPECIAL

MONTEVIDEO, 9.—El Presidente Brum se dirige hoy al interior en visita oficial acompañado por los Ministros de Relaciones Exteriores, Guerra y Marina y Obras Públicas, varios senadores y diputados y algunos funcionarios.

Ayer tuve oportunidad de celebrar con el señor Brum una nueva entrevista. Tuvo el Presidente la gentileza de invitarme especialmente a ser de la partida en su jira de inspección, a fin de que pudiese recoger impresiones acerca de la vida de la campaña.

Hube de declinar la invitación, expresándole al distinguido estadista mis agradecimientos en vista de la necesidad de permanecer en la capital como representante de "LA NACION" en la Olimpiada próxima a verificarse.

El Presidente me expresó que lamentaba cordialmente que sus deberes le impidieran encontrarse en Montevideo durante la realización del torneo.

Cuando me retiraba, me repitió expresamente que el Enviado de "LA NACION" tendría todas las facilidades posibles en su labor.—**El Enviado Especial.**

MONTEVIDEO 9. — **Las correspondencias de LA NACION de Santiago.** — En su edición de hoy, "El Siglo" reproduce con grandes elogios la correspondencia titulada "Los hombres y las cosas del Uruguay", enviada desde Montevideo a LA NACION de Santiago, por su corresponsal especial don Víctor Domingo Silva.

MONTEVIDEO 9.— **Campaña contra las moscas.** — El Ministro de Industrias anuncia que ha quedado instalada una comisión organizadora de la campaña contra las moscas.

Se ha resuelto que la Cancillería por intermedio de los Cónsules Uruguayos, obtenga monografías y todas las informaciones posibles sobre la forma eficaz de combatir a dicho insecto.

Un caso de investigación de la paternidad. — El señor Dumiroso Sierra ha demandado a la sucesión de don Pedro Gutiérrez, en nombre de jóvenes a quienes ampara la nueva ley sobre investigación de la paternidad.

El señor Gutiérrez era español Llegó joven al Uruguay y murió hace algún tiempo dejando una cuantiosa fortuna.

MONTEVIDEO 9.— **La jira presidencial.** — En Colonia han sido organizados diversos agasajos, con ocasión de la llegada del Presidente Brum.

Actividades de ayer

RECEPCION EN EL "AUTOMOVIL CLUB"

MONTEVIDEO, 9.—Los atletas suspendieron hoy su entrenamiento. Su estado es satisfactorio.

Hoy se marcaron las distancias y los controladores de distancias certificaron las medidas.

La recepción ofrecida en el "Automóvil Club" en honor de la delegación fué espléndida. Brindó el presidente señor Pietra Caprine, contestando a nombre de la delegación el señor Alberto Warnken.

El secretario del Automóvil Club, señor Perotti hizo uso de la palabra en honor del aeronauta señor Gálvez, saludando a la aviación chilena. El señor Gálvez contestó, agradeciendo los conceptos.—**El Enviado Especial.**

PARAGUAY

La defensa de los derechos de Chile

ARTICULO DE "LA TRIBUNA"

ASUNCION, 9.—"La Tribuna" publica una extensa y brillante defensa de los derechos de Chile sobre Tacna y Arica.

Manifiesta que el equilibrio continental y principios de solidaridad evidentes ligan al Paraguay a los destinos del Brasil, Chile, el Uruguay y Bolivia, y en diversos sentidos a la Argentina y el Perú.

"La literatura peruana, agrega, ha infiltrado su fascinación en favor de su causa, llevándola hasta el gabinete de los políticos y diplomáticos extranjeros; pero es preciso que ahora adoptemos precauciones para ponernos a cubierto de los múltiples recursos de la conquista psicológica con que se trata de derogar los errores que llevaron al Perú a desencadenar la guerra del 79, y las cláusulas del tratado de Ancón."

En seguida, a grandes rasgos hace la historia de los orígenes de aquel conflicto, probando que el único causante de él fué la diplomacia artera del Perú al servicio de la ambición de acaparar el salitre.

Expresa que no existe ningún paralelo entre la cuestión de Tacna y Arica y la de Alsacia y Lorena, y que el Perú pretende apoyarse en el inmenso sacrificio de los aliados, provocando una situación difícil para reivindicar los territorios que enajenó a perpetuidad e incondicionalmente.

Termina declarando que toda intervención del Presidente Wilson en estos asuntos sin importancia, iría en desmedro de los ideales americanistas.

ASUNCION, 9.—**Banquete al Ministro de Chile.**—El Ministro de la Guerra y un grupo de jefes del ejército festejaron ayer con un banquete al Ministro de Chile, señor Enrique Cuevas.

SIN COMENTARIOS!

Hé aquí la opinión de dos autorizados facultativos

DOCTOR PRADO REYES
Médico Jefe del Hospital de San Juan de Dios
Certifico que he empleado el preparado STHENOGEN como reconstituyente general, y sus resultados han sido buenos.
DR. PRADO REYES,
San Francisco 70.

DOCTOR J. LAVIN M.
Profesor y Jefe de la Escuela de Matronas
He usado en repetidas ocasiones el tónico conocido con el nombre de STHENOGEN y siempre me ha dado buenos resultados.
DR. J. LAVIN M.
Rosas 1963.

STHENOGEN
TONICO RECONSTITUYENTE DEPURATIVO
Curación rápida de la Anemia, Debilidad general, Impotencia, Granos y manchas de la cara.
En venta en las Boticas y Droguerías.
POR MAYOR:
N. Galasso C.-Chacabuco 64

FUNDO EN ARRIENDO
QUILLOTA
700 hectáreas regadas.
600 hectáreas de rulo.

FUNDOS EN VENTA
TALAGANTE
115 cuadras regadas.
LA VICTORIA
151 hectáreas regadas; 156 de rulo.
REQUINOA
150 cuadras regadas, 100 de rulo.
QUILLOTA
100 cuadras regadas.
SAN ANTONIO
1,000 cuadras de suelo.
NICASIO GREEK CROSS
Huérfanos 1161

Caballos
fuera de servicio, vende la
Cía. Cervecerías Unidas "Fábrica Ebner"
INDEPENDENCIA N.o 565

Caballero
desea asociarse con tintorero para comprar tintorería establecida desde 30 años.
Escribir:
CASILLA 1884
x-2127-10-d

PERU

REPORTAJE A DON AGUSTIN EDWARDS

LIMA 9. —El Ministro de Chile en Londres, señor don Agustín Edwards, a su paso por el Callao, declaró a un redactor de "La Prensa" que sería de beneficiosos resultados hacer un llamamiento a los periodistas de Chile y del Perú a hacer cesar la campaña de hostilidad recíproca.

El señor Edwards dijo que la prensa peruana había exagerado las noticias referentes a la expulsión de Chile de ciertos elementos malsanos peruanos.

Agregó que todos los chilenos pensaban que la solución equitativa y serena del problema del Pacífico, debía contemplar conjuntamente los intereses del Perú, Bolivia y Chile.

La guarnición de Pastaza. —La cancillería ha declarado que las fuerzas que guarnecen a Pastaza son compuestas únicamente por tropa de policía.

Tercera conferencia de don Carlos Wiesse. — El señor Carlos Wiesse ha dictado hoy su tercera conferencia sobre los protocolos firmados por Chile.

Insistió en asegurar que Chile había ofrecido compensaciones financieras a ciertos países de Europa, con el objeto de que éstos le aseguraran su dominio sobre las "cautivas".

Valparaíso

La absolución del capitán Prat. —Ha causado la mejor impresión en todos los círculos, especialmente en los marinos, el fallo de la Corte de Apelaciones revocatorio de la sentencia del Consejo de Guerra que condenó al capitán de corbeta don Agustín Prat, por la pérdida de la escampavía "Meteoro", en los mares australes, y absolutorio de la responsabilidad que pudo caber a este marino por tal accidente.

La resolución de este asunto, había quedado pendiente después de la vista ante el Tribunal. En esta ocasión, el abogado defensor del señor Prat demostró en forma evidente, con gran acopio de consideraciones de carácter técnico, que el siniestro había ocurrido a pesar de haberse adoptado cuantas medidas aconseja la experiencia náutica para prevenirlo, y que, durante y después del naufragio, la actitud del capitán Prat había sido valerosa hasta el sacrificio.

Quedó evidenciado también en esa defensa, que las condiciones náuticas del barco, no eran como para resistir un temporal de la magnitud del que ocasionó su naufragio, y que cualquier otro marino, por muy experto que hubiera sido, habría corrido igual suerte.

La defensa del capitán Prat estuvo a cargo del abogado don Rafael Luis Barahona, secundado en la parte técnica por el capitán de corbeta don José Toribio López

Se nos informa que un grupo de compañeros del capitán preparan una manifestación de simpatía en su honor, la que tendría lugar en el Club Naval.

Maternidad de Viña del Mar. — En la última sesión de la Junta de Beneficencia, el doctor don Enrique Deformes dió cuenta de haber recibido encargo de don Federico Claude, conocido por sus actos de filantropía, para ofrecer a la Junta la instalación por su cuenta, en el vecino pueblo de Viña del Mar, de una sala de maternidad, que se anexaría al Hospicio, con capacidad para colocar diez o quince camas.

Esta resolución es tanto más plausible, cuanto que las mujeres desvalidas en estado de ser madres, no cuentan, hoy por hoy, con recurso alguno de la beneficencia de Viña del Mar, debiendo, en último caso, sufrir en tal trance, la traslación a la maternidad de Valparaíso, la que se hace en malas condiciones, con transbordo de la ambulancia de Viña a la de Valparaíso.

Matrimonio. — A las 16 de ayer, fué bendecido en este puerto el matrimonio de la señorita Cecily Cooke Lobe, con el señor Alberto Wittig Iñiguez.

En el acto civil actuaron de testigos los señores Jorge H. Simpson y Jorge Eckart Ovalle, por parte de la novia, y Enrique Gana Gana y Carlos Prieto S. por parte del novio.

En la ceremonia religiosa, sirvieron de padrinos, por parte del novio, el señor Enrique Wittig Iñiguez y la señora Laura A. de Wittig, y por parte de la novia, el señor Walter J. Cooke y la señora Alicia Lobe de Cooke.

Los novios se dirigieron a la capital en el expreso de la tarde.

El "Lancaster". — En la mañana de ayer fondeó en la rada de Valparaíso el crucero de S. M. B. "Lancaster", de 9,800 toneladas de desplazamiento, comandado por el capitán de navío Sir Arthur L. Gresson.

A su bordo venía el almirante F. H. Colomb, jefe de la división inglesa del Pacífico, quien pasó a saludar a las autoridades.

Bolsa de Corredores. — Abril 9. — Primera rueda. — Letras:

£	13000 10 17|32,	abril 15.
"	2000 10 17|32,	id. 29.
"	6000 21 3|4,	id. 15.
£	21000	

Oro:
$ 22000 106.50, al contado.
Segunda rueda. — Acciones. — Letras:

36.000	10 1|2	15 Abril
63,000		29 Abril
5.000		13 Mayo
Oro:		
35,000	106.20	A|C
10,000	106.20	Abril 15

Movimiento marítimo. — Ayer entraron:

Crucero de la Armada británica "Lancaster", de 9,800 toneladas, de desplazamiento, capitán de navío Sir Arthur L. Gresson, del Callao.

Vapor "Taltal", de Arica.

Vapor "Don Arturo", de Lota.

Ayer salieron:

Vapor "Aysen", para Panamá y Cristóbal, e intermedios, en viaje rápido a las 16 horas.

Vapor Arauco, para Caleta Buena e intermedios.

Remolcador Atlas y velero Uzak para Antofagasta.

Hoy son esperados:

Vapor Teja, de Iquique.

Vapor Perú, de Corone!

Hoy deben salir:

Vapor Taltal, para Arica e intermedios.

Informaciones del país

COQUIMBO

OVALLE

Necesidades del departamento

LAS ESCUELAS RURALES OCUPAN LOCALES ENTERAMENTE INADECUADOS

IMPORTANTES SERVICIOS PUBLICOS QUE FUNCIONAN EN EDIFICIOS QUE NO PRESTAN LAS COMODIDADES NECESARIAS

LA AGRICULTURA ESTA LLAMADA A UN GRAN PORVENIR, PERO REQUIERE LA EJECUCION DE ALGUNAS OBRAS DE EMBALSE

El Intendente de la provincia, doctor Illanes, acaba de realizar una visita a los departamentos con el fin de imponerse de cerca de sus necesidades y ver modo de satisfacerlas.

Entrevistado el reefrido funcionario ha hecho declaraciones de sumo interés y que de seguro serán debidamente apreciadas.

Acompañado del señor Gobernador D. David Perry y del señor Ingeniero de la provincia don Francisco Escobar, dice, visitamos Panulcillo, Recoleta, Samo Alto, La Cortadera, serón, Hurtado, Camarico y Rapel hasta la Hacienda Valdivia.

En la ciudad de Ovalle, el Fisco cuenta solamente con dos edificios

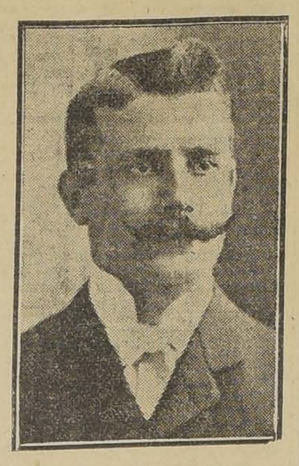

Dr. CARLOS ILLANES

propios: el Liceo de Hombres, situado en la Plaza, que es adecuado y espacioso, como que ha sido construído para se objeto, por lo que la visita a ese establecimiento deja grata impresión.

El otro edificio fiscal es el de la Escuela Superior de Mujeres, situado asimismo en la Plaza, y también reune las condiciones de higiene y de comodidades que exige la pedagogía.

Las escuelas urbanas se encuentran en condiciones aceptables, pero no ocurre lo mismo con las rurales, las que funcionan en locales enteramente inadecuados, tienen escasez de mobiliario y muy deficiente asistencia de niños.

La Gobernación, Correo, Telégrafo, Registro Civil, Juzgado, Policía, y Cárcel ocupan casas tomadas en arriendo, lo que importa un desembolso anual considerable para el Fisco.

La casa para la Gobernación está situada al extremo de la ciudad, lejos del centro; el local de la Cárcel es inadecuado e insalubre y lo mismo sucede con el de la Policía. La sala del Juzgado y sus dependencias no ofrecen comodidades ni seguridad para la conservación de los archivos. Se nota claramente la falta de buenos edificios fiscales que estén destinadas tan sólo para las oficinas y los distintos servicios públicos.

Es cierto que el estado del Erario Nacional, no es propicio para emprender el gran número de obras que quedan anotadas; y menos siendo de la importancia de las que esa ciudad necesita, pero esperamos confiadamente que esa angustiosa situación será transitoria, y entonces se podrá gestionar, a favor de esas legítimas aspiraciones que se invocan.

También visitamos los Conventos del Buen Pastor y La Providencia y pudimos anotar que, en ambos establecimientos, la dirección es ordenada y cuidadosa.

En el Hospital, se vé claramente la obra de un hombre inteligente y activo: se nota cuánto puede la perseverancia y el cariño por ese establecimiento, hasta llegar a dotarlo, dentro de los recursos disponibles, de las principales exigencias modernas en materia de beneficencia.

Se debe todo esto a los infatigables esfuerzos y a la aplicación constante del doctor Antonio Tirado.

El departamento de Ovalle, tiene campos extensos y fértiles pero no puede contar con la oportunidad del agua, y de ahí resulta que la agricultura no se encuentre en un estado tan floreciente como debería estar. Esta aflictiva situación ha inducido a pensar en el embalse de la saguas sobrantes.

En efecto, en la actualidad existe una considerable corriente de opinión que desea llevar a cabo las obras de embalse de Angostura y el Río de Cogoti.

En la primera hay capacidad para contener 20 millones de metros cúbicos y se podrían regar tres mil hectáreas de terrenos, durante seis meses; con el segundo se pueden almacenar 80 millones de metros cúbicos para regar 12 mil hectáreas.

Ambas obras están en estudio en la Dirección de Obras Públicas y los dueños de tierras tienen el convencimiento de que son sumamente reproductivas. Se abriga por lo tanto la esperanza de que no tardarán en convertirse en una hermosa y beneficiosa realidad.

—En cuanto a caminos, se han recogido algunas erogaciones con los vecinos y principalmente de las municipalidades. La enorme extensión del departamento de Ovalle reclama arreglos de vías públicas cómodas, que faciliten el acarreo de los productos y las comunicaciones entre los vecinos.

Se sabe que el Fisco contribuye con los dos tercios de lo necesario para arreglo de caminos, y sobre esta base podemos contar los siguientes: Camino de Sauce Alto a Hurtado y a otros puntos $ 13.400; de Junta a Caren $ 3.000; de los Molles a las Mollacas 3 mil pesos; de Carén a Tulahuén 6.000 pesos; de Panulcillo Bajo a Panulcillo Alto, 6.000 pesos; de Juntas a Valdivia, con muchas probabilidades, 1.500 pesos; falta aquí la cuota de Tres Cruces a Hurtado.

—Creo que el ferrocarril de Ovalle a Juntas, debería cuatro veces por semana en vez de dos, como lo hace en la actualidad, siendo éste el sentir de los vecinos; y aún más, la estación de Juntas debería estar mejor dotada, porque se vé que es muy considerable la carga de productos que a ello afluye.

Para terminar, dice el doctor Illanes, debo dejar constancia que el Gobernador de Ovalle es un mandatario talentoso, dotado de un espíritu progresista y de un decidido entusiasmo por todo aquello que atañe a los verdaderos intereses de su departamento, que administra con todo celo y cariño.

LA SERENA. — **Situación aflictiva.** — Es sumamente grave la situación económica actual en La Serena, situación que vienen a agravarla de una manera bastante penosa, la gran cantidad de gente desocupada que por cada vapor del norte se desembarca en Coquimbo y se reparte en toda la provincia.

Ultimamente llegaron del norte veinte personas a las cuales se les dió albergue en el cuartel de policía.

Esta gente venía completamente falta de recursos y era un espectáculo bastante lastimoso — ver y oir como los pequeñuelos hambrientos pedían pan a sus padres.

En vista de esto, los oficiales de la policía hicieron una erogación para dar alimento por ese día a los obreros que se albergaban en el cuartel.

La situación tiende a agravarse debido a la falta de recursos de la "Olla del Pobre", la cual según se nos informa, sino recibe pronto auxilio, tendrá que cerrar sus puertas.

Las calles de la ciudad se ven llenas de obreros sin trabajo, llegados del norte, completamente sin recursos y que piden limosnas a los transeuntes.

LA SERENA. — **Sensible fallecimiento.** — Ha dejado de existir la señorita Elsa Raquel Salas L., hija del profesor del Liceo, don Demetrio Salas M.

El fallecimiento de la señorita Salas, ha sido muy lamentado en el vasto círculo de sus relaciones.

LA SERENA. — **Paralización de Panulcillo.**— Se informa que el establecimiento de Panulcillo paralizará nuevamente sus labores por razones de la crisis.

ACONCAGUA

SAN FELIPE.— **Desórden en la cárcel.** — El Sábado pasado se produjo entre los reos de la cárcel de San Felipe, un gran desórden, que degeneró en una sangrienta pendencia, de la cual resultaron dos reos gravemente heridos a cuchillo y varios otros de menos gravedad.

ÑUBLE

CHILLAN.— **La salud del Intendente.** — Guarda cama, don Vicente Méndez Urrejola, Intendente de la provincia.

CHILLAN.— **El crimen de Pinto.**— El juez del 2.o juzgado de Chillán, señor de la Cerda, se declaró incompetente para seguir entendiendo en el proceso a que dió lugar el asesinato de la señora Carmela Rodríguez, ocurrido en Pinto la noche del 7 de Febrero.

El señor de la Carrera fundó su resolución en el hecho de que en la fecha de iniciación del sumario correspondía, el turno del 1.er juzgado.

En consecuencia, el expediente pasó al juez señor Rosende.

CHILLAN. — **La señora Teresa Rosende de de los Ríos.** — Ha fallecido en Talcahuano, la distinguida señora Teresa Rosende de los Ríos, miembro estimable de la sociedad de esta ciudad e hija del Juez del Primer Juzgado, don Francisco Rosende.

Minerales de San Fabián.—Los ingenieros yankees que componen la comisión enviada por los representantes de las firmas norteamericanas Gungenheine, Braden Copper y Smalteny, permanecen en San Fabián, practicando el estudio de los minerales del Sauce y otros.

LLANQUIHUE

OSORNO.— **Nombramiento bien recibido.** — El vecindario de Osorno ha recibido con demostraciones de júbilo el nombramiento de don Arturo Montesinos Rosas, para Gobernador de ese departamento.

El señor Montesinos Rosas, está vinculado a la mejor sociedad osornina y por sus condiciones de carácter y por su independencia económica, es garantía de acierto y confianza para todos.

PARQUE FORESTAL
VENDO
dos residencias de lujo:
Una: $ 120,000
Otra: $ 230,000
NICASIO GREEK GROSS
Huérfanos 1161

VIÑA CARMEN

J. G. Ramila, LINDEROS

PRECIOS

Pinot, reserva 1911	$ 24
Carbenet id. 1909	35
Margaux, 1908	45
Blanco reservado	32
Gran Vino Rhin, 1904	50
Vino Tinto Aspiazu	14

El mejor VINO en CUARTEROLAS de venta en Chile, Pinot, litro $ 0.55 sin envase puesto a domicilio.

Ordenes a sus Agentes:

A. MELOSSI. — Galería Alessandri 28. — Teléfono 641

LA FABRICACION DEL AZUCAR NACIONAL DE BETARRAGA

El establecimiento de esta industria ofrece buenas expectativas en el país

Discusión en la Sociedad Nacional de Agricultura

En la última sesión celebrada por la Sociedad Nacional de Agricultura, se suscitó un interesante debate relacionado con la fabricación del azúcar nacional de betarraga.

El anhelo de que el país atienda a sus necesidades con la fabricación de este azúcar, es muy antiguo, y ha tenido manifestaciones prácticas, que, desgraciadamente, no han sido hasta ahora coronadas por el éxito. Pero, como se trata de una cuestión tan importante, que puede reportar inmensos beneficios para la economía general de la Nación y para la industria agrícola, es necesario estudiar las causas de los fracasos anteriores y examinar si la situación actual es propicia para intentar nuevamente esos ensayos.

El señor Risopatrón expresó que el alto precio a que ha llegado el azúcar en la actualidad, ofrece expectativas que antes no existían, cuando se establecieron las primeras fábricas. La libra, que valía hasta hace poco 15 ó 20 centavos, importa hoy alrededor de 75, o sea, el azúcar ha quintuplicado su valor.

Se tiene conocimiento, por otra parte, de que la betarraga se ha producido muy bien en algunas zonas del país. Según consta de una nota del señor Intendente de Chiloé, la producció nen toda la Isla ha sido bastante satisfactoria, e igual resultado han dado las experiencias hechas en las provincias de Malleco, Ñuble y Linares.

Pudiendo, pues, producirse la betarraga en buenas condiciones, cabría estudiar las causas del mal éxito que se obtuvo en ocasiones anteriores y estudiar, principalmente, si los precios a que hoy alcanza el azúcar pondrían a las fábricas a cubierto de ir nuevamente a otro fracaso. Las causas de los malos resultados son bastante conocidas, y una muy importante fué la excesiva capacidad de las fábricas, desproporcionada a la extensión de un cultivo que se intentaba por primera vez; pero la causa principal fué, sin duda, la situación desventajosa en que se encontraban nuestras fábricas con respecto a las del Perú, para la adquisición de la materia prima.

Esta competencia pudo evitarse únicamente mediante la revisión de nuestras tarifas aduaneras, imponiendo un derecho proporcionado a la materia prima importada del extranjero.

Por lo que hace al precio actual del artículo, cree el señor Risopatrón que él puede augurar un éxito seguro.

En efecto, del balance último de la Refinería de Azúcar de Viña del Mar, consta que esta sociedad ha obtenido en el semestre una utilidad de cerca de cinco millones de pesos oro de 18 peniques, lo que le ha permitido repartir un dividendo de 4 chelines por cada acción de una libra esterlina y, además, un dividendo extraordinario de diez pesos, o sea, en total, catorce pesos por cada libra esterlina. Como el capital de la Refinería es 535,000 libras esterlinas, equivalente más o menos a doce millones de pesos papel, y la utilidad es en el semestre de 4.987,880 oro, o sea, diez millones de la moneda actual, tenemos como resultado que la utilidad de la Compañía es en el semestre el 85 por ciento de su capital.

El éxito obtenido por esta empresa, agrega el señor Risopatrón, indica que el precio del azúcar es hoy bastante remunerativo, por lo que conviene que se estudie con todo interés la fabricación del azúcar de betarraga en el país, lo que puede traer como consecuencia, un poderoso alivio para los consumidores y un aumento considerable en la riqueza pública.

En la resolución de estos problemas, en países más adelantados que el nuestro, se interesa no sólo el Gobierno y las corporaciones de fomento, sino el pueblo mismo, que aporta su decidido concurso para obtener el resultado que se anhela. Entre otros, los Estados Unidos nos han dado un buen ejemplo: cuando el Gobierno comenzó a estimular la producción del azúcar de betarraga en el país, el pueblo secundó con entusiasmo la acción gubernativa y no consumía azúcar sino miel de abejas o de arce, hasta que la acción conjunta del estímulo del Gobierno, de los derechos prohibitivos para la internación y del esfuerzo del pueblo, trajo como consecuencia una producción abundante, no sólo para las necesidades del consumo, sino aún para la exportación.

El señor Larraín Prieto, refiriéndose al precio del azúcar, recordó la misión comercial del delegado brasileño señor Carvalho, uno de cuyos fines fué el intercambio chileno-brasileño con la base del azúcar del Brasil, intercambio que tropezó con el escollo de los derechos de aduana nuestros, que eran protectores de las refinerías, porque el azúcar para refinar pagaba un derecho muy bajo, que protegía excepcionalmente su refinación y que no guardaba relación con los derechos del azúcar granulada y de la refinada.

El señor Risopatrón se refirió en seguida a que se esperaban algunos datos pedidos a nuestro Cónsul en Cuba, que podrían ilustrar esta materia, y concluyó recomendando al directorio que se interesara en el estudio de este interesante problema de tan vital importancia para el progreso del país.

El directorio estimó, como el señor Risopatrón, que el asunto tratado era de los más interesante que podrían someterse a su estudio, y acordó por unanimidad pedir al señor consejero que continuara reuniendo los datos necesarios para emprender el estudio propuesto y resolver la forma en que podría impulsarse prácticamente el cultivo de la betarraga. Se acordó también pedir por intermedio de nuestros representantes diplomáticos en Colombia, Ecuador, México y Brasil, muestras de las diferentes clases de azúcar, con especificación de los precios respectivos y algunas informaciones al señor Onofre Bunster, sobre el precio del azúcar en el Perú.

El tractor Parret

A continuación, el señor Larraín Prieto suministró algunas informaciones interesantes sobre los excelentes resultados obtenidos en la hacienda de Viluco con el tractor Parret, informaciones que se darán a conocer en "El Agricultor".

El señor Cruz Montt, por su parte, se refirió al ensayo hecho en la Chacra Valparaíso con el Fordson, y expresó que al imponerse del espléndido resultado que daba este tractor, había pensado en la necesidad de que se arbitraran medidas para que los agricultores pudieran adquirirlo fácilmente.

Aceptada unánimemente la idea, se acordó solicitar del Gobierno que se faculte por medio de una ley, a la Caja de Crédito Hipotecario, para que pueda hacer préstamos a los agricultores, amortizables en cuatro o cinco años, para la adquisición de tractores y construcción de silos, con las garantías respectivas en la forma que se acuerde.

Por último, se designó, como representantes en el Tribunal Arbitral de la Bolsa de Productos, a los señores Pedro Ruiz Tagle, como propietario, y Luis Larraín Prieto, como suplente.

LA TRAVESIA DE LA CORDILLERA POR EL TENIENTE CORTINEZ

LOS PREPARATIVOS DE SU REGRESO

Telegrama del Ministro de Guerra al piloto aviador militar

Continúan preocupando la atención del público todas las noticias relativas a la proyectada empresa del teniente Cortínez de atravesar la cordillera de los Andes en aeroplano, desde Mendoza a Santiago.

Anoche arribaron a Mendoza los mecánicos señores Miguel Cabezas y Máximo Alvarado, los cuales se entregarán hoy a efectuar las reparaciones del Bristol que deberá emplear en su regreso el teniente señor Cortínez.

Si como es de esperar, no se presentan dificultades en estas tareas, el teniente Cortínez hará su raid Mendoza-Santiago, posiblemente el Viernes por la Mañana.

En el caso de que se presente cualquier dificultad, el raid en referencia se verificaría el Sábado.

En esta capital, como lo hemos dicho, se preparan diversas manifestaciones en honor del teniente Cortínez, que, con su vuelta en aeroplano, da una nueva demostración de valor y de competencia.

TENIENTE ARGENTINO Sr. CANDELARIA, QUE INTENTARA PROXIMAMENTE LA TRAVESIA DE LOS ANDES

A los festejos que organizan las diversas instituciones sportivas, se agregarán las que le ofrecerá el pueblo, y que será la exteriorización de un honroso sentimiento popular.

La realización de la empresa del teniente Cortínez puede tener una doble transcendencia para el caso de que, según anuncios de la Argentina, venga también el teniente aviador señor Candelaria, que desde hace algún tiempo viene preparando su proyectada travesía de la cordillera.

En el Ministerio de Guerra, y en el Comando de la Escuela de Aeronáutica Militar, se han continuado recibiendo durante el día de ayer nuevas y entusiastas comunicaciones de felicitación para el teniente Cortínez, las cuales son en el fondo un justiciero aplauso a la labor que desarrolla la Escuela de Aeronáutica de Chile.

El Ministro de Guerra, señor Bermúdez, envió ayer al teniente señor Cortínez el siguiente telegrama-contestación:

"9 Abril. — Teniente Cortínez. — Mendoza. — Celebro haya usted interpretado los sentimientos de sus camaradas, depositando en monumento los Andes estrelladas flores como homenaje Ejército chileno en memorable fecha batalla Maipo.

Agradézcole conceptos honrosos para el Ministro de Guerra. — **Enrique Bermúdez.**"

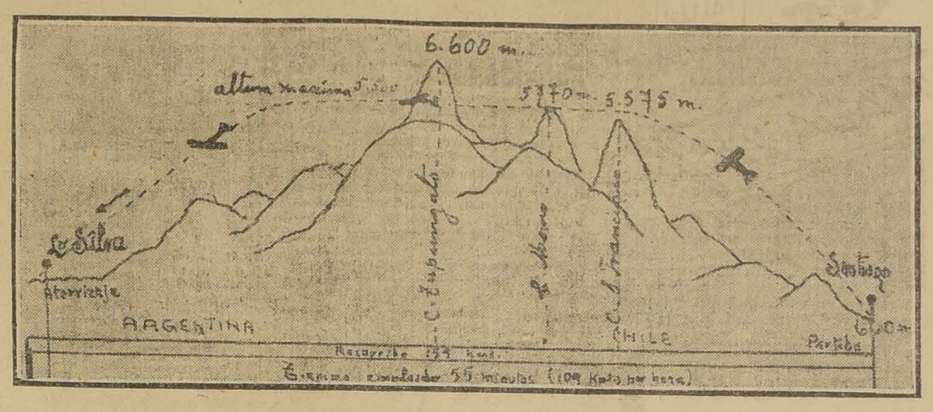

CROQUIS DEL RAID SANTIAGO - MENDOZA, REALIZADO POR EL TENIENTE CORTINEZ

J. DENIS LAY Dentista Ahumada 68 Regresó

CONSERVATORIO DE MUSICA

Se estudiará su reorganización

Por decreto del Ministerio de Instrucción se ha designado una comisión compuesta por la Junta de Vigilancia del Conservatorio Nacional de Música y por los señores Jorge Balmaceda Pérez, Roberto Opazo, Víctor Manuel Prieto, Ramón Subercaseaux, Carlos Silva Cruz, para que estudie y proponga al Gobierno un plan de reorganización del Conservatorio Nacional de Música.

Esta será asesorada en la parte técnica por los señores Eliodoro Ortiz de Zárate, Celerino Pereira, Federico Stober y Luis E. Giarda.

Incidencias judiciales

En el informe presentado a la I. Corte por el señor Ministro don Ricardo Dueñas, con motivo de la visita practicada en el Primer Juzgado Civil de este departamento, el Iltmo. Tribunal ordenó pasar los antecedentes en vista al señor Fiscal.

La salud del Presidente

La salud del Presidente de la República, ha experimentado ayer una marcada mejoría.

Farmacia y Droguería CENTRAL

Estado 349, al lado de la casa Gath y Chaves.

ACTIVIDADES OBRERAS

La huelga de los operarios de los señores Corradi y Cía. — La Junta Ejecutiva de la Federación Obrera de Chile acuerda ir al paro general si dentro de 24 horas no se solucionan las dificultades. — El plazo se empezará a contar desde las 5 de la tarde de hoy

Hemos informado acerca del movimiento de solidaridad que se ha producido entre la clase obrera a propósito de la huelga de operarios de la fábrica de los señores Corradi y Cía.

Ayer se reunieron en la Intendencia los propietarios de la citada firma y algunos delegados de los obreros.

Ante el señor Intendente, estudiaron algunas medidas que tienden a darle solución al conflicto, no se llegó a una solución.

Anoche celebró sesión la Junta Ejecutiva de la Gran Federación Obrera de Chile, con asistencia de los presidentes de las diferentes Consejos y de un crecido número de delegados.

El presidente del Consejo de los ferroviarios dió cuenta de que ese gremio ha acordado adherir con todo entusiasmo a la idea de declarar el paro general en caso de que no se solucionen las dificultades.

En vista que esta era la única adhesión que faltaba, se entró a considerar la forma en que se debe adoptar la medida en referencia.

Después de un debate, en que tomaron parte varios asambleistas, se acordó llevar a cabo el paro general si dentro de 24 horas no desarecen los fundamentos que mantienen el entredicho entre los señores Corradi y sus operarios.

Esta determinación será puesta en conocimiento del Ministro de del Interior, del Intendente y del Primer Alcalde.

El plazo se contará desde las cinco de la tarde de hoy, hora en que se hará entrega al Intendente de un pliego en que se contengan las peticiones de los huelguistas.

Una comisión pasará a las diez de la mañana a la Intendencia a rogar al señor Suberseaux que se sirva esperar a la hora indicada a las personas que deben llevarle el documento aludido.

Desfile

Momentos antes de las cinco de la tarde se reunirán los obreros que componen los Consejos de la Federación Obrera en la Alameda esquina de Bandera, para efectuar un desfile antes de hacer entrega de las peticiones.

Se nos pide citar a los gremios a esta manifestación a la hora y en el sitio dichos.

Huelga solucionada

Ayer estuvieron en la Intendencia los delegados de los obreros en huelga de la Fábrica de Calzado del señor Miguel Irnozol y representantes de la fábrica.

Después de discutirse ampliamente las peticiones de los operarios, se llegó a una solución satisfactoria.

LEY DE RESIDENCIA

Circular a las Intendencias y Gobernaciones. — Obligaciones a los extranjeros

El Ministerio del Interior ha rigido a las Intendencias y Gobernaciones de la República la siguiente circular:

"Número 47. — Visto lo dispuesto en el artículo 6.o de la ley número 3446, de 12 de Diciembre del año próximo pasado, decreto:

1.o Los extranjeros residentes en el departamento deberán pasar a inscribirse y a obtener sus cédulas de identidad en el Cuartel Central de Policía.

2.o El extranjero que no se inscriba en el respectivo registro dentro de los ocho días siguientes al requirimiento hecho por la Prefectura, será castigado con prisión en su grado mínimo, conmutable en multa de veinte pesos por cada día, de acuerdo con el inciso 11.o del artículo de la citada ley.

3.o La Prefectura de Policía abrirá un registro especial con este objeto y dará cuenta oportuna a la Intendencia de los requerimientos que efectúe.

LA CARESTIA DEL PAN

El Director de Subsistencias denuncia ayer al Alcalde el abuso de una panadería

Ayer estuvo en la Alcaldía, el Director de Subsistencias, don Alberto Valdivieso, con el fin de denunciar al señor Ugarte, un grave abuso cometido por la Panadería San Ignacio.

El Director, mostró al Primer Alcalde, un pan de valor de 10 centavos y de peso de 7 decágramos, comprado en la citada panadería, y como se comprende, de tamaño bastante reducido, cuyo costo del kilo calculó en un peso y cuarenta y dos centavos.

El Director impuso al Alcalde de la gravedad que encierra este asunto, ya que el precio corriente a que se vende el pan en los demás establecimientos fluctúa entre 60 y 70 centavos kilo.

Hecho el denuncio, el señor Valdivieso, manifestó la necesidad, como único medio de evitar abusos y provocar un abaratamiento del pan, de que la Municipalidad entre en sus próximas sesiones a la discusión y aprobación de un reglamento de panaderías.

El señor Ugarte, ofreció al Director de Subsistencias interesarse vivamente por esta cuestión y pedir a los señores regidores traten pronto dentro del Municipio el reglamento citado.

ARMANDO MORA P.

DENTISTA. — Ayudante clínica operatoria de la E. Dental. Estado 136.

TOSTADURIA ELECTRA

Vende cafés tostados sin mezclas y de las mejores clases y reputadas procedencias del Brasil, Guayaquil, Perú y Costa Rica,

Dirigirse a

Fonck y Cía.

MONJITAS 846

Casilla 296 - Teléfono Inglés 1801; Teléfono Nacional 88

El Gobernador de Magallanes

Partió ayer a Talcahuano para seguir viaje a Punta Arenas en el "Angamos"

En el expreso de la tarde de ayer partió a Talcahuano el nuevo gobernador de Magallanes, don Exequiel Fernández H., acompañado de su esposa señora Emma Prevoste de Fernández. En este puerto el señor Fernández se embarcará a bordo del transporte "Angamos", para seguir viaje a Punta Arenas.

En la estación el distinguido funcionario fué despedido por varios diputados, funcionarios públicos y numerosas relaciones sociales.

Después de estudiar la actual situación del Territorio y conocer sus necesidades, el gobernador vendrá a la capital, a fin de indicar al Gobierno las medidas que es conveniente adoptar para satisfacerlas.

Pieles Finas

LO MAS NUEVO

GATH & CHAVES acaba de recibir, por el último vapor, un selecto surtido de PIELES FINAS para Otoño e Invierno, lo más novedoso, original y elegante, todo garantido de las más afamadas fábricas europeas, piezas de Gran Moda, de confección esmerada y minuciosa; modelos sencillamente encantadores y de factura espléndidamente regia, de formas irreprochables, de chic delicado, de tal distinción y de confort tan delicioso, que es imposible no invitar a nuestras elegantes a visitar la brillante EXPOSICION que de estas PIELES hace Gath & Chaves en su Sección "Garnitures" (primer piso).

Gath & Chaves Ltd.

Fruta Laxante Refrescante contra el ESTREÑIMIENTO

Almorranas, Bilis, Jaqueca, Embarazo gástrico é intestinal,

TAMAR INDIEN GRILLON

PARIS, 13, Rue Pavée, Y EN TODAS LAS FARMACIAS.

LAS ENTRADAS DE LAS ADUANAS

Durante el primer trimestre del año disminuyeron en 16 millones

Datos dados a conocer por la Superintendencia de Aduanas

La Superintendencia de Aduanas acaba de enviar al Ministerio de Hacienda los datos estadísticos correspondientes al mes de Marzo.

Dice el señor superintendente entre otras cosas:

En el mes de Marzo próximo pasado las aduanas han recaudado, según comunicaciones telegráficas, las siguientes cantidades:

Derechos computados en moneda de 18 peniques

Exportación	$ 1.765,340.35
Internación, ley 3,066	3.855,112.09
Id. leyes 980 y 2,641	31.55
Encomiendas postales	67,309.43
10 o|o adic. sobre alcoholes	10,090.95
Almacenaje	107,189.65
Faros y balizas	34,749.69
Multas consulares	835.98
Total	$ 5.840,659.69

RECARGOS

Sobre exportación	$ 1.227,503.33
Id. internación, ley 3,066	3.791,801.64
Id. id. leyes 980 y 2,641	29.70
Id. encomiendas postales	61,563.27
Id. 10 o|o adic sobre alcoholes	10,304.57
Id. almacenaje	113,442.46
Id. faros y balizas	38,152.23
Id. multas consulares	852.91
Total	$ 5.243,650.11
Muellaje, descarga y movilización m|c.	$ 158,419.82

Haciendo una comparación de las entradas computadas en oro de 18 peniques, resulta que en el mes de Marzo último hubo una disminución, con relación al mismo mes de 1918, ascendente a $ 5.663,169.30.

Sólo hubo un aumento de $ 16,252.01 en encomiendas postales.

Los derechos de muellaje, descarga y movilización, que se cobran en billetes, aumentaron en $ 25,261.01.

Los siguientes cuadros demuestran el detalle de la renta computada en pesos de 18 peniques percibida por cada una de las aduanas en el mes de Marzo último:

DERECHOS DE EXPORTACION

SALITRE

Arica	$ 5.65
Pisagua	
Iquique	382,302.92
Tocopilla	166,599.26
Antofagasta	483,181.83
Taltal	108,346.44
Los Andes	11,657.67
Total	$ 1.652,093.77

YODO

Iquique	$ 65,155.87
Tocopilla	21,265.14
Antofagasta	26,823.78
Total	$ 113,244.79

BORAX

Antofagasta	$ 1.79

El total de los derechos de exportación alcanzó a $ 1.765,340.35.

DERECHOS DE INTERNACION

Ley 3,066

Arica	$ 15,801.04
Pisagua	4,658.61
Iquique	240,906.18
Tocopilla	26,670.85
Antofagasta	393,921.62
Taltal	12,119.18
Caldera	344.49
Huasco	2.78
Coquimbo	40,959.62
Los Andes	108,926.04
Valparaíso	2.562,390.85
Talcahuano	320,681.81
Coronel	109,661.87
Valdivia	1,235.00
Puerto Montt	650.72
Ancud	
Punta Arenas	13,082.85
Resguardo de Fronteras	2,599.08
Total	$ 3.855,112.09

Leyes 980 y 2,641

Valparaíso	$ 31.55

En el primer trimestre del presente año las aduanas han recaudado las siguientes cantidades:

Derechos computados en moneda de 18 peniques

Exportación	$ 5.827,496.19
Internación, ley 3,066	11.049,951.99
Id. leyes 980 y 2,641	8,326.80
Encomiendas postales	294,944.09
10 o|o adic. sobre alcoholes	32,505.11
Almacenaje	294,452.96
Faros y balizas	87,056.84
Multas consulares	3,319.37
Total	$ 17.598,551.45

RECARGOS

Sobre exportación	$ 3.483,168.17
Id. internación ley 3,066	9.928,964.10
Id. id. leyes 980 y 2,641	3,918.47
Id. encomiendas postales	212,708.54
Id. 10 o|o adic sobre alcoholes	30,853.31
Id. almacenaje	279,646.76
Id. faros y balizas	87,392.35
Id. multas consulares	2,934.25
Total recargos m|c.	$ 14.029,403.95
Muellaje, descarga y movilización m|c.	$ 432,940.84

Comparando las cifras que representan el total, computado en oro de 18 d. resulta que en el trimestre ha habido una disminución ascendente a $ 16.072,685.62, que afecta en primer término a la exportación.

Los derechos de exportación percibidos por las aduanas, en este mismo espacio de tiempo del presente año, se indican a continuación:

Salitre	$ 5.451,171.32
Yodo	371,165.87
Bórax	5,189.09

LAS CUENTAS PENDIENTES FISCALES

Su cancelación por el Ministerio de Hacienda. — Observaciones que se hacen al descuento del 10 por ciento

Hace algún tiempo el Congreso aprobó un mensaje enviado a las Cámaras por el Ejecutivo, para destinar algunos millones de pesos al pago de cuentas que el Fisco tenía pendientes con numerosos comerciantes.

Promulgada la ley respectiva, los interesados se apresuraron a presentar el detalle de sus cuentas, en la confianza de que el Fisco procedería a pagarles el valor íntegro de los compromisos que había contraído con ellos algún tiempo atrás. Sin embargo, según se nos ha informado por muchos de los mismos interesados, — dice un diario de Valparaíso — se ha procedido de muy distinta manera y en forma que significa una verdadera pérdida para los acreedores fiscales.

En efecto, hablando ayer con el jefe de una casa comercial proveedora de artículos para las oficinas fiscales, se nos ha dicho que en el momento de proceder a la cancelación de las cuentas pendientes, la Tesorería Fiscal hace un descuento de 10 por ciento sobre el total de lo adeudado.

Como ustedes comprenden, nos decía nuestro informante, esta medida ha tenido que afectarnos grandemente, sobre todo si se considera que algunas de las cuentas tenían cuatro, cinco y más años, desde que el Gobierno las contrató con los particulares.

Fuera de esto, nos agregó, nuestra sorpresa ha sido mayor, por el hecho de no habérsenos dado una explicación del por qué de esta rebaja.

En la Tesorería Fiscal, por ejemplo, se nos dijo que allí proceden a hacer ese descuento en virtud de un decreto dictado últimamente por el Ministerio de Hacienda.

Por su parte, en el departamento directamente deudor de las cuentas, tampoco hemos recibido explicación de ninguna especie, y aún en el mismo Ministerio de Hacienda no hemos podido obtener la razón del por qué se procede a rebajarnos ese 10 por ciento.

Todo esto se hace aún más grave, continúa nuestro interlocutor, si se toma en cuenta que, después de presentarnos la factura correspondiente, rebajada en un 10 por ciento sobre la cantidad que se nos adeuda, se nos exige también que firmemos un recibo en el cual se ha estampado una cláusula que establece que "los interesados se dan por recibidos de la suma total que se les adeuda y que renuncian a todo ulterior recurso."

De esta manera puede comprenderse fácilmente que el Fisco no ha tenido una razón verdadera que aducir para rebajar las cuentas de sus acreedores, sino que, al contrario, se vale de un pretexto que puede ser excelente para procurar la salvación de la Hacienda Pública, pero muy inapropiado para un Gobierno serio.

Casi todas las cuentas que el Estado adeuda a particulares, termina nuestro informante, provienen de escrituras públicas, en las cuales se ha estampado el precio exacto de los artículos que hemos proporcionado: de tal manera que nos ha parecido sencillamente incorrecto, ésta es la verdadera palabra, que por un simple decreto se venga a echar por tierra los compromisos que el Fisco ha contraído con el comercio.

El Ministro de Relaciones del Ecuador

El próximo Sábado emprende viaje a su patria, el señor Augusto Aguirre Aparicio, ex-Ministro del Ecuador en Chile, que como se sabe ha sido nombrado por su Gobierno, para desempeñar la cartera de Relaciones Exteriores.

Hecho extraño

Minutos después de las 19.30 horas de anoche, en la Avenida de las Delicias entre las calles de Amunátegui y San Martín, ocurrió un hecho extraño.

A la hora citada, el tranvía eléctrico N.o 354, de la línea Alameda, se dirigía a regular carrera hacia el centro, cuando de improviso los pasajeros, tanto del tranvía como de la góndola acoplada fueron sorprendidos por una fuerte explosión, seguida de un humo espeso impregnado de gases que envolvió a los pasajeros.

Detenidos los tranvías, todos descendieron rápidamente, con el fin de averiguar la causa de la explosión, acudiendo también numerosos transeuntes y vecinos, pudiéndose comprobar que la detonación se debió a un petardo colocado en la línea, el que al estallar dejó en el suelo una gran mancha blanquecina y cuya explotación hizo trepidar fuertemente el tranvía - motor.

Acudió también la policía que inició las averiguaciones del caso para dar con el, o los autores de este torpe atentado a la tranquilidad pública.

SU SALUD Y SU BOLSILLO
estarán bien garantidos si Ud. manda sus recetas a la
"Botica Bristol"
Ahumada 323 -:- Casilla 1538
Establecimiento moderno y económico.
VENTAS POR MAYOR Y MENOR

LA INDUSTRIA DEL PAPEL

El desarrollo que ha alcanzado en Europa

Lo que nos dice una persona que viene llegando de Alemania

Ultimamente ha llegado a esta capital el señor don Federico Albert, que ocupaba el cargo de adicto civil en nuestra Legación en Alemania.

En la tarde de ayer pasamos a saludarlo, con el objeto de escucharle su opinión acerca del problema salitrero, asunto sobre el cual envió durante su estada en Berlín, interesantes informaciones al Ministerio de Relaciones Exteriores.

En atención a diversas consideraciones, el señor Albert se excusó de informarnos al respecto; pero, en cambio, nos dió algunas ideas de interés acerca de una industria nacida con la guerra, y que ha alcanzado especial desarrollo en estos últimos meses. Nos referimos a la industria del papel y a los múltiples empleos que las necesidades del presente le han hecho abarcar.

El señor Albert nos hizo una breve relación acerca de los progresos de esta industria, que ha ido perfeccionándose cada vez más, con una razón determinante de la escasez casi absoluta de los artículos que ha entrado a reemplazar.

En la actualidad se usa bastante en la confección de géneros tejidos, de telas diversas, cables, cordeles, etc.

Esta corriente industrial cuenta ya con centros importantes, en donde cada día se puede observar un nuevo perfeccionamiento; pero, a pesar de todo, no ha llegado a obtener que los vestidos de papel resistan a la acción del agua.

Nos expresó en seguida que, a su entender, estas telas no tienen ese carácter de acentuada economía con que parece estimarse en algunos países. En efecto, la instalación de las fábricas es todavía costosísima y toda la elaboración de estas materias, hasta llegar a producir las telas de papel tejido para ropa, significa un importante esfuerzo financiero.

En Alemania es razonable que su empleo se haya divulgado marcadamente; pero debemos considerar al respecto, también, que, aún cuando estas telas son caras, las otras de empleo corriente en los demás países del mundo, no figuran en el comercio, o su costo es excesivamente caro.

Cree el señor Albert que esta industria, si como se piensa, no llega a abaratar su precio de producción, no podrá existir una vez que el restablecimiento del comercio mundial fortifique los mercados de género en Alemania.

Al relacionar en seguida esta industria con las expectativas que ofrece la gran variedad de árboles existentes en nuestro país, el señor Albert opinó que era menester, primero, atender aquí en Chile a la elaboración del simple papel, que es la base de aquella industria, porque necesariamente, para llegar hasta los tejidos de papel, debe empezarse por elaborar papel fino.

Nuestro informante se extendió, a este respecto, en algunas consideraciones de interés, manifestándonos que, para dar forma real a esta aspiración industrial que empieza a interesar en el país a algunas personas de fortuna, era menester proceder con un espíritu de estudio y de previsión.

Consecuente con estas ideas, nos agregó, mientras estuve en Alemania obtuve el compromiso formal, de uno de los químicos más notables que se han dedicado al estudio de estas cuestiones, el profesor don Carlos Schwalbe, para interesarlo en el sentido de hacer, no sólo estudios de laboratorio de nuestras maderas, sino a emplearlas en algunas fábricas de las cuales él es uno de sus directores.

En esta forma, nos dijo el señor Albert iríamos seguros al éxito, porque contaríamos con la forma precisa, científica, de atender a la elaboración del papel con materias primas nacionales.

Este compromiso se encuentra aún pendiente, nos expresó por último nuestro informante, y sólo falta el pronunciamiento del Gobierno de Chile para dar forma real a estos propósitos con base científica, que habrán de servir de base a la industria de la fabricación del papel en Chile.

La epidemia del tifus

Ayer fueron hospitalizados por las brigadas sanitarias 13 nuevos atacados de la epidemia de tifus exantemático.

En Carrión N.o 1862 se efectuó ayer una desinfección detenida, sacándose a 72 sospechosos, que fueron llevados a San Rafael.

Las brigadas han pedido la clausura de los conventillos, N.os 1030 y 780, de la calle de Huemul, los que han sido encontrados en pésimas condiciones de salubridad y aseo.

Las brigadas manifiestan que la citada calle de Huemul se encuentra en un estado increíble de desaseo.

La basura no es retirada sino de tarde en tarde, de modo que por este sólo punto, esa calle constituye un foco público de infección.

Acerca de la marcha de la epidemia, en la Dirección de Sanidad, se ha tomado nota de que el día 8 de Marzo los enfermos eran 569 y el día 8 de Abril alcanzaron a 371, llegando ayer a un total de 345 enfermos de tifus, lo que prueba que la epidemia ha sido detenida en su avance.

En Rancagua existían ayer 6 enfermos, de los cuales cuatro estaban en el hospital.

En este pueblo se considera extirpada la epidemia.

En Victoria y Melipilla se encuentra empeñado en combatir la epidemia el señor Alberto Rahausen, actitud que ha sido aplaudida.

En Rengo el tifus está dominado y sólo se necesita que queden allí un estudiante de medicina y un desinfectador.

A Valparaíso ha sido enviado el más antiguo de los desinfectadores, con el fin de atender al servicio de desinfección.

En los hospitales. — Ayer hubo en los diversos hospitales de la ciudad el siguiente movimiento de enfermos:

Nuevos ingresados, 21; dados de alta, 20; fallecidos, 3 y en tratamiento, 345.

Dr. GIANELLI
Especialidad en sífilis, piel, vías urinarias.
21 DE MAYO 562
Consultas: 1 a 3.

EL AGUA DE COLONIA
Flores del Campo
ocupa puesto de honor entre las mejores del mundo.

HIGIENE PUBLICA

La próxima llegada del profesor señor Kraus

Conferencias que dictará

Hace algún tiempo informamos que el director del Instituto Bacteriológico de Buenos Aires, profesor R. Kraus, había aceptado la invitación que le hizo el Gobierno de Chile el año último para que viniera a esta capital a dictar algunas conferencias sobre higiene pública y profilaxis de las epidemias reinantes.

Por comunicaciones recibidas en el Gobierno se sabe que el profesor Kraus se embarcará con destino a Santiago en la combinación que saldrá de Buenos Aires el 20 del presente.

Las conferencias que este profesor dictará en esta capital comprenden los siguientes temas:

1.o Anafilaxis, atergia, anti-anafilaxis y terapéutica anti- atergica;

2.o El tratamiento del carbunclo humano con el suero normal de Covino;

3.o Estudio sobre la epidemia actual de influenza;

4.o Fiebre Petequial sus focos en América y sus diagnósticos, y

5.o Una conferencia popular acompañada de una película cinematográfica sobre preparación de vacunas en el Instituto de Bacteriología del Departamento Nacional de Higiene de la República Argentina y otra sobre Seroterapia, ilustrada con proyecciones y películas (para estudiantes de medicina y veterinaria).

Desarrollará estas conferencias en el salón de honor de la Universidad de Chile.

El anuncio de la venida a Chile del profesor Kraus ha sido comunicado oficialmente por el Ministerio del Interior al de Instruccion, a fin de que este Departamento lo ponga en conocimiento del Rector de la Universidad y a la Facultad de Medicina para que se coopere al éxito de las conferencias científicas que dictará el señor Kraus.

Con este objeto se ha comunicado también la noticia a la Sociedad Médica y al Consejo Superior de Higiene.

Asociación Médica del Hospital del Salvador

Tabla de la sesión del Jueves 10

Doctor E. Ibarra Loring: pielografías obtenidas usando como substancia opaca el bromuro de sodio.

Doctor Pérez Canto: inyecciones sanguíneas peritoneales en cuyes, en la epidemia actual.

Doctor Covarrubias. Bocio.

Doctor Molina: quistes hedatídicos del peritoneo.

Doctor Jaramillo: nuevas orientaciones en su tratamiento, con presentación de enfermo, lepra

Fallecimiento de un bombero

Ayer ha fallecido en esta capital el voluntario de la 1.a Compañía de Bomberos, don Alfredo Morel.

El señor Morel fué un entusiasta voluntario de esa Compañía, y en todo momento supo dar demostraciones de civismo cuando por el bien de la colectividad sacrificó aún hasta sus momentos de reposo.

La 1.a Compañía pierde, pues, a uno de sus socios más meritorios y a un compañero de bellas prendas de carácter.

REMITIDO

RECTIFICACION

Al señor Director de "LA NACION".—Presente.—Como representante de Fakir Raca, y a virtud de un suelto aparecido en "El Mercurio" de ayer, tiulado: "Sigue el Fakir Raca", me permito hacer presente a Ud., y por su intermedio al público en general, que las funciones que se están dando actualmente en el Circo Strongman, han sido expresamente autorizadas por la autoridad municipal. Que ellas se continúan dando dentro de los límites estrictos de dicha autorización, como han podido comprobarlo los inspectores municipales que a ella asisten.

Por lo demás, ha quedado plenamente establecido que es inexacto que en dichas funciones se haya vertido expresiones irrespetuosas en contra del Cuerpo Médico de Santiago y de las autoridades sanitarias.

El espectáculo del Fakir Raca, que tanto sigue interesando al público, está, por lo demás, basado en principios absolutamente científicos y no envuelve peligro de ninguna especie ni para los espectadores ni para las personas que debidamente autorizadas intervienen en sí.

En obsequio a la verdad y en resguardo de la autoridad municipal que se ha querido suponer desobedecida, hago a Ud. esta rectificación.

Saluda a Ud. muy atentamente.
—**Juan B. Framontana,** representante del Fakir Raca.

LA SITUACION DE LOS OBREROS DEL NORTE

Ayer se reune la comisión encargada de estudiarla. — Acuerdos que adopta

En la mañana de ayer se reunió en el Ministerio del Interior la comisión designada por el Gobierno para estudiar los medios de vida, en las provincias de Tarapacá y Antofagasta.

En esta reunión se acordó el plan de trabajo que la comisión desarrollará en su próxima visita al norte.

Acordó, igualmente, dirigirse al norte el día 12 del presente, a bordo del vapor "Perú".

La comisión desembarcará en Antofagasta, donde, junto con las autoridades locales estudiará el problema que se le ha encomendado.

Después seguirá viaje al interior de la pampa, a fin de imponerse del trabajo de los obreros de las salitreras y condiciones en que éstos trabajan.

Terminada esta visita, seguirán viaje al mineral de Chuquicamata para imponerse de las condiciones de vida en que se encuentran los obreros que allí trabajan.

Finalmente, la comisión se dirigirá a Tarapacá, donde visitará las oficinas salitreras.

En Iquique conferenciará con las autoridades, para regresar en seguida a Santiago a informar al Gobierno sobre su cometido.

En la tarde de ayer la mesa directiva de la Asamblea Obrera de Alimentación Nacional conferenció con el Ministro de Relaciones, señor Barros Borgoño, en ausencia del señor Quezada, para pedirle designara a dos obreros, a fin de que reintegren la comisión encargada de estudiar las condiciones de vida en las provincias del norte.

El Ministro señor Barros Borgoño manifestó a los obreros que le era imposible acceder a lo solicitado, dado el caso que se trataba de una comisión designada por el señor Quezada.

Industria de mueblería

Hoy, a las 17 horas, se efectuará en la Cámara Industrial, Monjitas 881, una reunión de industriales en mueblería, para estudiar los medios de defensa que conviene adoptar ante la gran competencia extranjera que se ve venir.

Se nos pide rogar la asistencia a los que se dediquen a este ramo.

Album Diplomático-Consular

La Sociedad "Guía Nacional" dará a luz próximamente un álbum biográfico, conteniendo el personal que forma el Cuerpo Diplomático y Consular acreditado ante el Gobierno de la Moneda.

El nuevo Ministro de Gran Bretaña

Por la próxima combinación transandina llegará a esta capital, el nuevo Ministro de Gran Bretaña en Chile, sir Jhon Vaughan.

En la estación Mapocho será recibido a nombre del Gobierno por el Introductor de Diplomáticos, señor Enrique Antúnez Cazotte

PIDA UD.
LEJANIA
Por Alfredo Sepúlveda Sáez
EL TANGO DE MODA
En venta donde
Grimm & Kern
AHUMADA 99, esq. Moneda
11-D

igue el Exito
DE LA SASTRERIA
"El Faro"
con sus ternos sobre medida, al precio de
$ 85
con forros y hechura de primera.
SASTRERIA EL FARO
Delicias 3107

ARRIENDOS
SE ARRIENDA ESPLENDIDA BODEGA EN GALERIA ALESSANDRI, CON ENTRADA POR CALLE AGUSTINAS, DESDE EL 1.o DE MAYO

VENDEMOS
GRAN CITE EN CALLE ANDRES BELLO, inmediato a la Vega y a cinco cuadras Plaza de Armas. Consta de 8 casitas con dos piezas y dos patios; 4 casitas con dos piezas; un almacén a la calle, y 21 piezas. Superficie: 2,000 metros cuadrados.
Precio: $ 110,000, con sólo $ 30,000 al contado y saldo a 10 años plazo
GRAN CASA-QUINTA EN AV. SALVADOR, a media cuadra de los carros. Construcción moderna de cal y ladrillo. Numerosas habitaciones. Hermoso huerto con parrones.
Precio: $ 45,000
Permutamos o vendemos con facilidades.

COMPRAMOS
Tenemos encargo de comprar las siguientes propiedades:
CASA CENTRAL, HASTA $ 100,000.
CUATRO CASAS ENTRE PLAZA ITALIA Y MATUCANA, DELICIAS Y SANTO DOMINGO.
BUEN FUNDO DE RIEGO CERCA DE SANTIAGO.

PERMUTAMOS
Tenemos orden de permutar numerosas propiedades centrales de habitación y renta, y casas-quintas en barrio oriente.

Colocamos dinero sobre hipotecas en grandes y pequeñas partidas.
PEREZ Y MARTY GALERIA ALESSANDRI 29 SANTIAGO

CONSERVADOR DE BIENES RAICES

La insinuación del Gobierno para suspender el edicto que llama a concurso para proveer este cargo. — La Corte de Apelaciones acuerda solicitar el parecer de la Corte Suprema

No hace muchos días informamos a nuestros lectores de la insinuación hecha por el Ministerio de Justicia a la Corte de Apelaciones, para que se acordara suspender el edicto fijado por esta corporación, a fin de proveer el cargo de Conservador de Bienes Raíces, vacante por renuncia de don Enrique Rodríguez Cerda.

Agregamos que el Gobierno había acordado solicitar esta medida del Poder Judicial, en virtud de un proyecto de ley que presentará oportunamente al Congreso Nacional, y en el que, al propio tiempo de consultar el mejor servicio de la oficina en referencia, establece una nueva fuente de entradas fiscales.

Con el objeto de considerar esta insinuación del Gobierno, la Corte de Apelaciones ha celebrade una reunión extraordinaria, con la asistencia de todos los Ministros que componen ese Tribunal.

Después de darse cuenta de la nota del señor Ministro de Justicia, la mayoría del tribunal acordó comisionar al presidente, a fin de que verbalmente se ponga en comunicación con la Corte Suprema para conocer su parecer con respecto a la indicación del Supremo Gobierno.

Los señores Ministros Astorquíza, Bezanilla Silva, Lagos, Risopatrón y Mackay, discrepando de la mayoría, opinaron que se enviara oficio a la Corte Suprema, poniendo en su conocimiento la nota referida del señor Ministro de Justicia, en vista de lo consignado en el acta de este Tribunal, de 28 de Marzo último, en cuanto a la fijación de edictos para proveer el cargo aludido.

Se dió cuenta en seguida de un oficio del señor presidente de la Excma. Corte Suprema, en que pide a esta Corte que le informe mensualmente, a fin de dar cumplimiento a lo dispuesto en el número 6 del artículo 11 de la ley número 3390, sobre si las causas que conocen los jueces de su jurisdicción son falladas dentro del plazo que establece la ley y en caso negativo, indicar las medidas que haya adoptado este Tribunal.

Se acordó por unanimidad que se oficie a los jueces de letras de la jurisdicción de esta Corte, pidiéndoles que se sirvan pasar desde luego a este Tribunal, y la sigan pasando en el último día de cada mes, una lista en que se consigne la fecha en que cada causa ha quedado en estado de sentencia y los motivos de retardo del fallo en caso que lo hubiere, o sea, si éste no se hubiese expedido dentro del plazo de la ley.

Policía de Punta Arenas

Regreso del prefecto señor Zúñiga

Ayer partió en viaje de regreso a Punta Arenas el prefecto de policía de esa ciudad, don Víctor M. Zúñiga, que vino a esta capital por asuntos del servicio.

Según hemos podido saber, consiguió contratar doce guardianes para la policía de Magallanes. Todavía contratará otros seis que no le fué posible encontrar en Santiago, por cuanto muchos interesados se resisten a aceptar los puestos en vista de la carestía de la vida en esa región y lo exiguo de los sueldos que goza allí el personal.

Defunciones

Abril 9. — Carlos Navarrete, de 2 años; María Moris, de 6; Alberto González, de 25; Rafael Leal, de 40; Juan Bustamante, de 60; Lorenzo Vidal, de 25; Juan Aravena, de 36; Domingo Sáez, de 55; María Valenzuela, de 50; José Naranjo, de 24; José Arriagada, de 25; Primitiva Avila, de 52; María Valenzuela, de 30; Juan Celis, de 29; Domingo Salas, de 50; Elisa Guzmán, de 33; María López, de 52; Belisario Neira, de 40; Pedro Suárez, de 40; Ignacio Farías, de 37; y 5 menores de un año.

EDUCACION

EDIFICACION ESCOLAR

Obras públicas iniciadas en el año pasado.— Labor de la Inspección de Arquitectura

Con los fondos obtenidos por la ley de edificación escolar de 21 de Marzo de 1916, que autorizó la emisión de bonos por valor de 10 millones de pesos para la construcción de edificios destinados a la enseñanza, la Dirección de Obras Públicas, ha dado término en el año próximo pasado a la construcción de 19 escuelas rurales, con capacidad para 80 alumnos y ha podido iniciar la ejecución de 4 del mismo tipo y se prosiguen actualmente los trabajos de 9 más.

En el mismo año se inició la construcción de 20 escuelas con capacidad para 160 alumnos; se terminaron dos y se prosiguen los trabajos en las 18 restantes.

De las escuelas con capacidad para 400 y 600 alumnos, se han terminado las de la calle Vicuña Mackenan y la de la Avenida República, de esta ciudad, habiéndose iniciado la construcción del Grupo Escolar Joaquín Prieto, de la Escuela Manuel Búlnes, en Concepción; de la Escuela José M. Balmaceda, situada en la Avenida Ecuador; de la Bernardo O'Higgins, de Viña del Mar y de la Pedro Montt, de Valparaíso.

Se prosiguen los trabajos en todas ellas, como asimismo en la Escuela Germán Riesco, de construcción en La Serena.

El valor invertido en todas estas obras alcanza a $ 2.233.917.88.

A fin de dotar a las escuelas rurales de los servicios de alcantarillado, cierros y otras de carácter complementario, se han pedido propuestas públicas para dotar a algunas de ellas de tales obras y a medida que estén en condiciones de ser habilitadas, se solicitarán para las restantes.

Aparte de estas obras, la Inspección de Arquitectura, ha tenido además a su cargo, la reparación de 79 edificios fiscales, trabajos éstos que representan un valor de $ 1.441.614.44.

El Consejo de Obras Públicas aprobó 33 proyectos por valor de $ 3.088.72, confeccionados por la Oficina.

Entre las obras importantes iniciadas en el año de 1918, además de las ya citadas, figurán el Instituto Agronómico y el Pabellón destinado al Salón de Lectura y Almacenes de Libros de la Biblioteca Nacional.

La Inspección de Arquitectura, ha atendido, también, la construcción del Pabellón de Anatomía de la Escuela de Medicina, donde se ha invertido la suma de 97 mil 955 pesos 28 centavos, del nuevo Pabellón de celdas de la Casa Correccional de Mujeres; de las reparaciones de la Escuela Profesional de Niñas; a la construcción y reparación de varios locales para cuarteles y para algunas Aduanas de la República.

CURSO GRATUITO DE INGLES. — Se nos pide poner en conocimiento que desde hoy queda abierta la matrícula de este curso nocturno para señoritas y jóvenes; se atiende a los interesados diariamente en el local de la escuela, Blanco Encalada 2507, de 20 y media a 22 horas.

El Centro Estudiantil "Ignacio Domeyko", que sostiene este curso, solamente exige a los interesados un depósito de cinco pesos para la asistencia, que será devuelto una vez terminado el curso. Se dará comienzo a las clases el 23 del presente mes, las cuales funcionarán los días Miércoles y Viernes, de 8 y media a 9 y media de la noche.

CURSO GRATUITO DE TAQUIGRAFIA. — Continúa abierta la matrícula de este curso nocturno para señoritas y jóvenes; se atiende a los interesados diariamente en el local de la Escuela, Blanco Encalada 2507, de 20 y media a 22 horas.

El Centro Estudiantil "Ignacio Domeyko", que sostiene este curso, solamente exige a los alumnos un depósito de cinco pesos, para la asistencia, que será devuelto una vez terminado el curso. Se dará comienzo a las clases el 22 del presente mes, las cuales funcionarán los días Martes y Jueves, de 9 y media a 10 y media de la noche.

LICEO SANTIAGO. — El Ministro de Instrucción ha pedido a la Dirección de Obras Públicas se lleven a efecto los trabajos de alcantarillado del Liceo Santiago.

SOBRE UN FOLLETO EDUCATIVO. — La Inspección de Instrucción Primaria ha dirigido un informe al sub-secretario del Ministerio de Instrucción sobre un folleto educativo que imprimirá el Gobierno para las escuelas públicas.

Se trata de un trabajo sobre protección a los animales, las aves y plantas, libro que fué favorecido con el primer premio en un concurso público, al cual se presentaron treinta trabajos.

COMITE CENTRAL PRO-INSTRUCCION PRIMARIA OBLIGATORIA. — Hoy, Jueves 10 de Abril, celebrará sesión este Comité a las 21 y media en Estado 33, salones de la Unión Comercial.

Hay diversos asuntos en tabla que despachar, por cuyo motivo se encarece la asistencia.

En la Secretaría se siguen recibiendo numerosas adhesiones de sociedades y de personas que se interesan por la campaña.

La sesión de esta noche promete ser interesante.

CURSO DE TAQUIGRAFIA EN LA BIBLIOTECA NACIONAL. — Está abierta la matrícula para el curso de taquigrafía del señor Luis Morales Matus, que se iniciará en la próxima semana.

Mayores antecedentes pueden pedirse en la sección de canje de la Biblioteca Nacional.

PROYECCIONES LUMINOSAS. — La Sección de Decorado y Proyecciones Escolares entregó al doctor don Octavio Maira, momentos antes de partir a Montevideo, una interesante colección de vistas, destinadas a ilustrar las conferencias que dicho doctor dictará en el próximo Congreso que se celebrará en la capital uruguaya. La colección de vistas consta de dos partes. La 1.a, destinada a dar a conocer nuestras escuelas de Medicina y Dental y los servicios de algunos hospitales, especialmente los pensionados. La otra, se refiere a los establecimientos termales del país. Esta información gráfica es bastante interesante y ha sido hecha con gusto, pues, además de la parte médica de cada baño termal se le ha agregado la parte de propaganda y turismo, que puede desarrollar. Así, al tratar de las Termas de Chillán, se muestran los bosques y cascadas de los alrededores; el volcán, las solfataras, etc. En Tolhuaca se exhiben preciosos paisajes de la cordillera y selvas vecinas y a de los otros establecimientos termales del país.

De sentir ha sido que la premura del tiempo no permitiese completar esta información con las vistas de los baños de Apoquindo y Catillo, pues, a pesar de haberlas solicitado, no fueron remitidas en la oportunidad debida al jefe de la Sección de Decorado.

Creemos que estas proyecciones luminosas serán de gran utilidad y que darán a conocer al país en lo que se refiere a fuentes termales, motivo de atracción para enfermos y turistas de Argentina y Uruguay.

Consejo de Gobierno Local

El Consejo de Gobierno Local celebrará sesión hoy, Jueves 10, a las 17 y media en su local de la calle Morandé 244. Se revisarán de preferencia los informes de la primera Comisión del Congreso.

LAS ALMORRANAS SE CURAN EN 6 A 14 DIAS.
Se garantiza que el UNGUENTO PAZO curará las Almorranas, simples, sangrantes con picazón o externas, en 6 a 14 días o se devolverá el dinero. Hecho por la PARIS MEDICINE Co., St. Louis, E. U. de A.

Cuestiones locales

RECEPTOR DE MENOR CUANTIA. — La Intendencia ha nombrado receptor de menor cuantía al señor Aníbal Jaña, por renuncia que hizo de ese puesto don Teodosio Aguayo.

INSPECCION DE HIGIENE. — El Jefe de la Inspección de Higiene, Dr. señor Meléndez, visitó ayer la Curtiduría de los señores Aycahuer y Duhalde, ubicada en el barrio sur poniente de la ciudad, encontrando las condiciones higiénicas de esa curtiduría en buen estado, pero se extrañó encontrar una plaga de moscas en el establecimiento.

Averiguada la causa, se comprobó que venía de un botadero de basuras que existe vecino a la curtiduría, por lo cual el doctor Meléndez resolvió pedir la clausura de ese botadero.

Vidrios Planos
Colocamos y vendemos vidrios de todas clases a los precios más bajos que hay en plaza.
Sírvase pedir presupuestos a esta Casa.
PIMSTEIN HNOS.
COMPAÑIA 2015, FRENTE PLAZA BRASIL. — TELEFONO 781
NOTA.—Atiende pedidos de provincias.

LISTO PARA ENTREGA INMEDIATA
Ladrillos a Fuego importados
Bronce en Plancha de todos números
Sierras circulares y dientes de repuesto
Poleas de todas dimensiones
Empaquetaduras de todas clases
Esmeriles en piedra, en hoja y en polvo
Se atienden despachos a provincias
Casa SANTIAGO WEBB & Co. Cas. 1767-Estado 156-158-170 Teléfono Inglés 3176 - 3177

MENDEZ Y CIA., SOCIEDAD ANONIMA

Huerfanos 786. -- Teléfono Inglés, 230. -- Dirección Cablegráfica "Menco"

LA CASA MENDEZ Y Cía.

abrió sus puertas al comercio el 1.o de Diciembre del año próximo pasado. Las vastas proporciones de sus proyectos y recursos comenzaron a tomar forma positiva en ese mismo día contando con el apoyo del público de Santiago que concurrió para dar movimiento a operaciones comerciales de importancia.

Esta Casa es una institución comercial netamente chilena y fué fundada con el propósito de explotar de la manera más amplia posible el comercio del país y fomentar

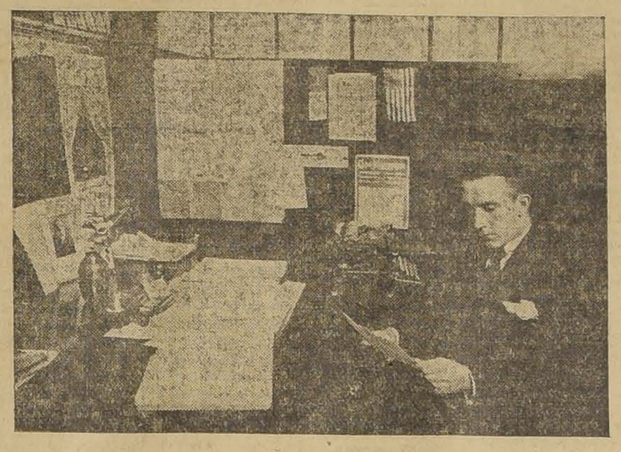

GERENTE GENERAL, DON FRANCISCO MENDEZ BINIMELIS

las industrias nacionales. Estos dos rumbos indican de una manera clara la orientación que hoy toman los capitales chilenos, que no son otros que contribuir de manera eficaz al desarrollo y prosperidad de la República empleándolos en todo aquello en que se cifran las mayores esperanzas del pueblo.

Las acciones de esta compañía están tomadas en su totalidad por chilenos, y el Directorio lo representan jóvenes activos y emprendedores que, penetrados de la idea de

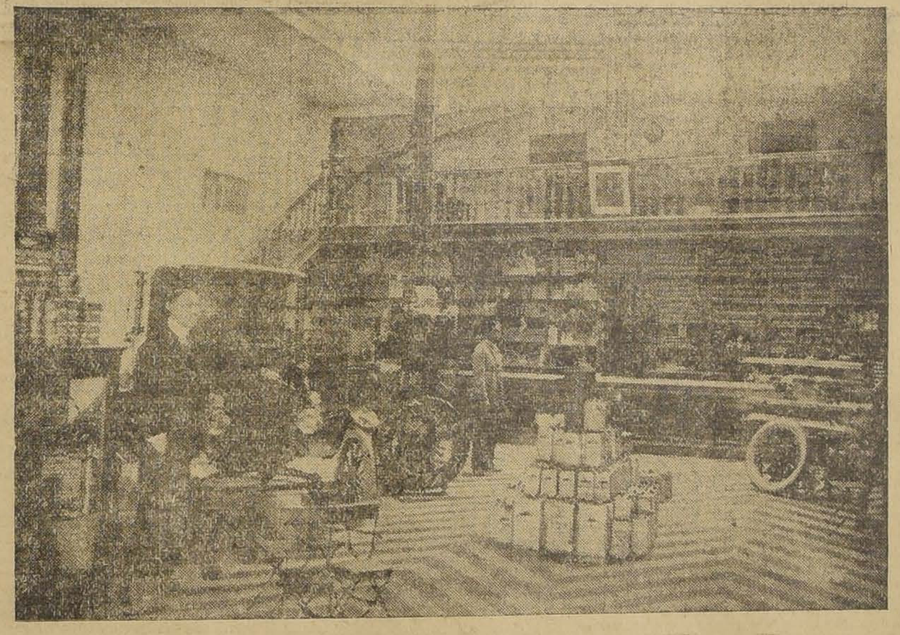

SECCION AUTOMOVILES

utilizar los medios en beneficio del suelo nativo, se entregan con alto espíritu para dar impulso a las nacientes industrias y al comercio en general. Los asociados son los señores don Francisco Méndez Binimelis, don Tomás Menchaca Lira, don Lorenzo Fuenzalida Urrejola, don Guillermo Cox Lira, don Osvaldo Sierra Mendoza, don Ismael Edwards Matte, don Alejandro Méndez G. de la Huerta y don Fernando Valdivieso Barros.

GIRO DE LA SOCIEDAD

La importación y exportación en el comercio chileno ha tomado en estos últimos tiempos un gran desarrollo. y de esto se desprende la necesidad de una casa que, como la de MENDEZ Y Cía., establezca de manera permanente relaciones comerciales entre el consumidor y el fabricante, sean éstos nacionales o extranjeros, y trate de fomentar el canje que trae el abaratamiento de las mercaderías y el aumento de los recursos del pueblo.

Con este fin la Sociedad se propone: importar, exportar, vender y comprar

Maquinaria Eléctrica.
Artículos Eléctricos.
Hierro y Acero para Construcciones.
Hierro y Acero para la Industria.
Ferretería en general.
Materiales Modernos para Edificios.
Pisos de Baldoza Americanos.
Materiales modernos para techos.
Pinturas en Pasta.
Pinturas y Barnices.
Aceite de Linaza y Aguarrás.
Soda Cáustica.
Productos Químicos.
Productos Químicos Industriales.
Equipos para Minas.
Equipos para Ferrocarriles.
Instalaciones Hidro y Termo.
Eléctricas Completas.
E Importación General de toda clase de Artículos norteamericanos.

ENCARGOS AL EXTRANJERO

Para dar al cliente toda clase de facilidades la Casa Méndez y Cía. tiene un **Departamento de Encargos al Extranjero**, servido por un personal competente. El jefe de este **Departamento** está en constante comunicación con las casas principales de Estados Unidos, Francia e Inglaterra, y por su medio, y en poco tiempo el cliente recibe lo que ha pedido con un mínimo de costo, pues la Casa tiene particular interés de servir, antes que todo, a los intereses nacionales.

Tiene en la actualidad un gran trabajo este Departamento. Se encarga, además, de enviar periódicamente los precios de las mercaderías del país a las plazas extranjeras.

INTRODUCE

Repuestos y Accesorios.
Bencina, Grasas y Aceites.
Cámaras y Neumáticos.
Maquinaria Agrícola.
Maquinaria Industrial.
Maquinaria para Construcciones.
Aceites Lubricantes.

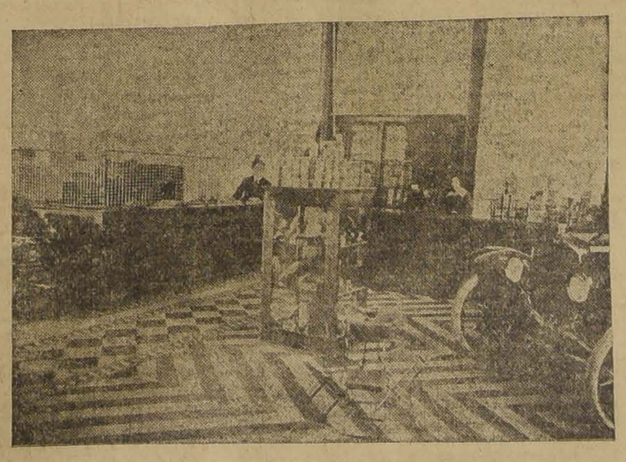

SECCION CAJA.—UNA SEÑORITA EN SUS LABORES

otra marca, porque el automovilista chileno prefiere el NEUMATICO FISK, que representa más valor por la suma gastada del que que pueda obtener en otro neumático. En la fabricación de los NEUMATICOS FISK se usan solamente las gomas elásticas más escogidas, elegidas con sumo cuidado y paciencia de entre las gomas elásticas de los mercados del mundo. La tela de algodón "sea island" de once largos hilos torcidos de la más alta calidad, es la única tela empleada y está revestida de goma elástica de la manera más científica.

Todos los NEUMATICOS FISK están hechos a máquina y son mecánicamente perfectos al salir de la fábrica.

Un detalle especial de los NEUMATICOS FISK es su superficie de rodadura "antideslizante" (Non Skid), fuerte y digna de confianza. Esto se consigue por las tres líneas de "botones" y el reborde o labio alrededor de ambos lados de la rodadura. Esta construcción particular, usada exclusivamente por la "Fisk Company", da una tracción positiva en los caminos blandos, levanta los neumáticos, o lo que es cierto, levanta la rodadura de la superficie del suelo y de las substancias perjudiciales en él, y así, reduce el rozamiento y calentamiento, prolongando la duración del neumático.

Agréguese a esto que para estos neumáticos FISK la goma elástica del más alto grado que se emplea es elegida por jueces peritos y preparada en la fábrica por operarios expertos y de larga experiencia.

AUTOMOVILES

La Casa Méndez y Cía., tiene la representación de la Fábrica Moon Motor Car Co., situada en San Luis, uno de los mejores distritos manufactureros de los Estados Unidos.

Las características de estos automóviles y su marcada elegancia hacen que sean los preferidos del público.

El Moon Six 66, modelo de turismo, de siete asientos es de esbeltas líneas en la carrocería, radiador alto, curvas elevadas, parabriza bajo y ligeramente inclinado hacia atrás, cerraduras y bisagras de puerta escondidas, caja amplia con tapicería de cuero español color canela. Ofrece comodidad para siete pasajeros; dos en el asiento delantero, dos en los asientos auxiliares plegadisos y tres en el espacioso asiento posterior.

MOON TIPO SPORT "ROADSTER", DE 4 ASIENTOS

De camino, muy popular entre el elemento deportivo que prefiere manejar su propio automóvil. Posee las mismas líneas.

MOON, TIPO "VICTORIA"

De comodidad insuperable. Reune la holgura del automóvil de turismo, la comodidad del vehículo cerrado, etc. Mantiene el primer lugar entre los modelos en boga en las principales ciudades europeas y americanas, y es el más práctico.

OBSERVENSE ESTAS CARACTERISTICAS

Motor de seis cilindros, de 2 7|8 por 4 1|2 pulgadas (73x114.5 mm.) que desarrolla treinta y seis caballos de fuerza al dinamómetro, fundido en bloque, con culata de cilindro desprendible, para dar fácil acceso a las válvulas y bielas. Todas las partes de movimiento están cubiertas, lo cual hace que el funcionamiento del motor sea casi imperceptible.

Alumbrado eléctrico, arranque automático eléctrico, lubricación positiva, radiador con capacidad de enfriamiento adecuado a países tropicales, coginetes de clase muy fina en las ruedas y ejes, tambores de frenos grandes, con amplia superficie, engranajes propulsores de tipo cónico, ejes de propulsión de níquel, de tratamiento especial al fuego.

La rueda del gobierno puede ir a la derecha o a la izquierda, como se indique. El control central tiene 3 velocidades hacia adelante y una de retroceso. Los neumáticos son de 32 por 3 1|2 pulgadas (810x90 mm.) de amarra o costado plano, según se indique. Peso completo del automóvil 2,400 libras (1,088 kilos).

REPRESENTACIONES

La Casa Méndez y Cía representa en Chile a muchas fábricas norteamericanas. Esta representación está llamada a dar grandes beneficios al país. Maquinarias, aceites, compuestos químicos, todo cuanto se relacione con la agricultura y las industrias se encuentra en este establecimiento, formado como ya se ha dicho para prestar su concurso al trabajador y al empresario chileno.

LA CASA STEWART, MAXWELL & SMITH, INC.

ha enviado el Anti-Hydro, un compuesto químico, líquido, que se añade al agua usada para hidratar la mezcla de cemento. Reacciona, entonces, químicamente con el cemento Portland, efectuando una perfecta hidratación y forma una masa dura, permanente e impermeable.

El Anti-Hydro se usa ya bien en las masas de concreto para los cimientos, o ya bien para los revestimientos exteriores o interiores de las paredes. Usado para los pisos

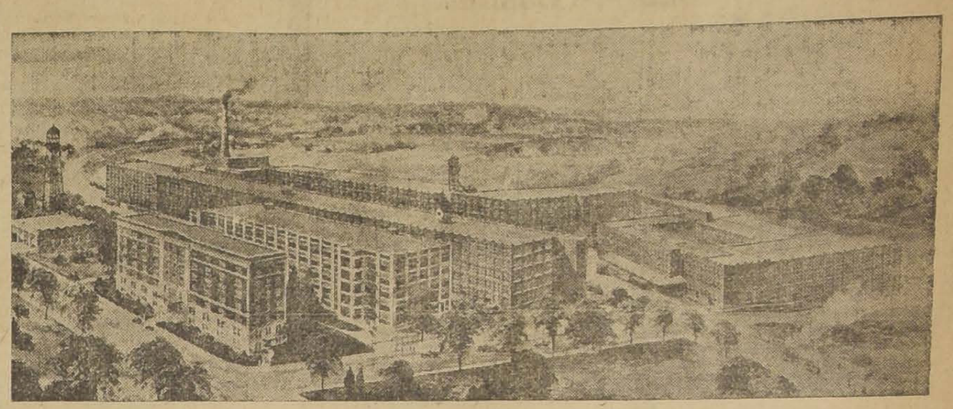

FABRICA DEL FISK RUBBER

constituye una masa uniformemente sólida y a prueba de polvo.

Los contratistas que hacen sus propias masillas de ventanas, lo usan por sus cualidades de dureza.

El Anti-Hydro hace la solidificación de la masa con rapidez y de ninguna manera la debilita. Ha sido probado en el experimento del señor Hewlette, ingeniero del Ferrocarril de Long Island.

El Anti-Hydro aumenta el poder de resistencia 22 por ciento en tres días. Se ha probado que la fuerza del mortero que contenga Anti-Hydro continúa en aumento.

Esta aceleración ocasiona gran economía en la mano de obra de pisos de cemento. Muchos contratistas han logrado economizar más de 1|4 de centavo por cada pie cuadrado en el costo de la mano de obra de un piso de cemento con el uso de Anti-Hydro.

Esta gran economía se obtiene debido a que la capa en la cual el Anti-Hydro se usa puede concluirse con gran rapidez. Esto pues, evita horas extraordinarias de trabajos. Una sola mano de palaustre es suficiente para obtener una superficie completamente lisa y uniforme, de este modo, no habiendo necesidad del empleo de desecador alguno.

El Anti-Hydro puede usarse tanto en la reparación de construcciones antiguas como en la reparación de construcciones recientes.

Existe una gran demanda de Anti-Hydro para reparaciones de trabajos antiguos.

Los pisos y plataformas hechos con Anti-Hydro pueden usarse tres días después de su terminación.

Aproximadamente el galón de Anti-Hydro es suficiente para 100 pies cuadrados de la capa usada en el mortero de una parte de cemento por 2 partes de arena y de un espesor de una pulgada.

PINTURAS ESPECIALES PARA PROPOSITOS ESPECIALES, FABRICADOS POR LA CASA DETROIT GRAPHITE, COMPANY.

Se preparan estas pinturas para resistir las construcciones climatológicas de las regiones donde han de ser usadas y así mismo para satisfacer los requisitos más severos del servicio.

Estas pinturas, marca "Degraes", se emplearon para cubrir el 75 o|o de las obras de acero expuestas a la intemperie en el Canal de Panamá.

Sus cualidades son: adhiérese tenazmente al acero cuando se emplea como primera mano, proporcionando una base a la cual la mano final o acabado se ligará fácilmente; es flexible para dilatarse y contraerse con el metal; es inafectable por la exposición al calor, frío, humedad, humo, gases, etc.

Por consiguiente, sirve para la conservación de los puentes, muelles, ferrocarriles, vapores, chimeneas y a todo aquello que está expuesto a la influencia de la intemperie, dilatación y contracción del acero.

LA FABRICA LAUDIS MACHINE COMPANY

ha enviado también una gran cantidad de máquinas y herramientas de zapatería. Las máquinas son de último modelo, y se utilizan para coser y armar las diferentes piezas del calzado. Hay 35 modelos con sus equipos correspondientes, anexos, etc.

PINTURA DURABLE RUCHTER'S

Son también distribuidores exclusivos de esta pintura en Chile.

El Gobierno de los Estados Unidos y las Empresas de Ferrocarriles y Vapores más grandes del mundo, han adoptado la **Pintura durable "Ruchter's"**, por su calidad tan superior y los resultados espléndidos obtenidos, en comparación con otras marcas.

Es la pintura más económica que hay, tanto por sus excelentes cualidades, como por sus precios bajos.

CASA EN VALPARAISO

Hace pocos meses se estableció la Sucursal en Valparaíso, Pedro Montt 201, esquina de Las Heras, sirviéndole como Administrador General don Arturo Brieba.

Son numerosas las operaciones efectuadas por esta Sucursal y hay fundadas esperanzas de que muy pronto su giro comercial sea uno de los primeros de ese puerto.

PERSONAL

El personal de la Casa Méndez y Cía., de Santiago, está compuesto, en su totalidad, de jóvenes entusiastas que van laborando con entusiasmo el porvenir de esta institución

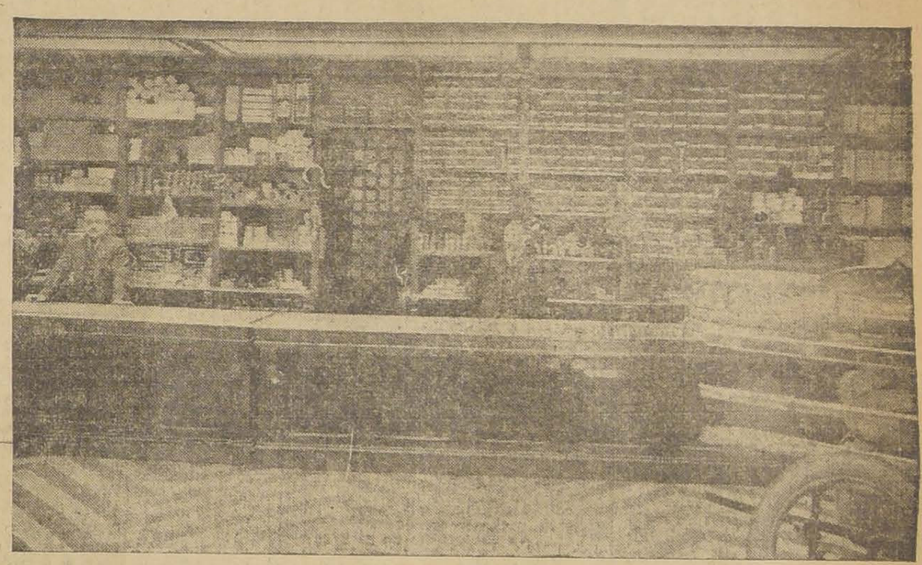

SECCION PRINCIPAL.—DESPACHO DE MERCADERIAS

comercial. Saben que las energías bien dirigidas van al éxito, y con ese principio por norma, se les ve preocuparse afanosamente por abrir cada día nuevos rumbos a la Casa. Es Gerente General don Francisco Méndez B., jefe de la sección embarques, departamento de pedidos al extranjero, etc, don Osvaldo Sierra; del Departamento de Automóviles don Luis Reyes, y de Contabilidad, don Humberto Pérez.

En general, la Casa se ocupa de compra y venta de frutos del país

PERSONAL DE LA CASA

y de productos agrícolas; compras y ventas en general; ha establecido varios garages; tiene almacenes y sucursales en diferentes puntos de la ciudad, y próximamente establecerá kioskos para venta de repuestos de automóviles.

AGENTES GENERALES

Para todo lo que se relaciona con la Casa Méndez, son sus agentes en provincias:

Antofagasta (Casilla 100), don Italo Rodoni Vargas.
Rancagua (Casilla 130), don José Echevarría.
Curicó, (calle Peña 723), don J. Etchevers y Cía.
Talca, (Casilla 258), don Arturo Jabalquinto.
Chillán, (Casilla 352), don J. Sepúlveda U.
Concepción, (Casilla 996), don Oscar Spoerer y Cía.
Valdivia, Oettinger V. Brenning
Puerto Montt y Puerto Varas, don Guillermo Hein.
Rengo, señores Emparansa Hnos.
Melipilla, don Francisco Lueje M.

Casas

— EN —

AVENIDA DELICIAS,
DIECIOCHO,
AGUSTINAS,
MONJITAS,
MARCOLETA,
CAMPO DE MARTE,
CARRERAS,
GRAJALES.

Tienen encargo de vender:

Díaz y Llona

Succesores de Joaquín Díaz B.
HUERFANOS 1165

LIQUIDACION

Gran existencia de muebles finos.
Recibo órdenes sobre dibujos especiales.
Casa Seckel
PALACIO URMENETA,
MONJITAS 753
6-e

MAMPARAS

para oficinas, de cinco metros más o menos, compra:
CASILLA 2746 10-D

PARA LOS BANQUETES
Se toma EL GRAN VINO
Santa Elena
Pídalo en el centro por teléfono 1890, a
ALFREDO BLANCHARD
El importador de licores finos, cigarros habanos y
— TE —
Calle BANDERA N.o 176

El Gran Remedio Universal

el único comprobado por medio de la radiografía que cura la tuberculosis (tisis). Pruebas a la vista. Afamado desde 1887. Cura radicalmente: cáncer, gangrena, sífilis, enfermedades hígado, riñones, del estómago, Nitro Ozona, Lowe-Weissilog, pulmones, bronquitis, faringitis, asma, hipertrofia, diabetes, albuminuria, reumatismo, hidropesía, obesidad, raquitismo, epilepsia, apoplegía, anemia, catarro intestinal, disentería, apendicitis, peritonitis, almorranas, fístulas, furunculosis, heridas, úlceras, tumores, contusiones, quemaduras, picaduras venenosas, enfermedades piel, sangre, enfermedades secretas. Prodigioso en aneurisma, en enfermedades del corazón, cerebro, vista, espina dorsal, etc. Viruela, peste negra, hemorragia, peste bubónica, tifus, pestes y fiebres en general, son vencidas a las pocas horas con repetidos lavados intestinales y tomas. Igual tratamiento para demás enfermedades. Catecismo Nitro-Ozona, consúltelo todo enfermo, sea cual fuere el mal, encontrará el medio seguro de sanar radicalmente. Remítolo gratis a quien lo pida.
LUIS LOWE,
Casilla 832.—Claras 149.—Santiago.—Droguería Daube y Boticas principales

Ejército y Armada

LA SOCIEDAD DE SEGUROS DE VIDA EN EL EJERCITO. — Próximamente se llevará a efecto una reunión extraordinaria de los socios de esta institución, a fin de deliberar acerca de los medios que habrá de arbitrarse para colocar a la Sociedad en condiciones de poder afrontar la situación un tanto delicada que se le ha creado ultimamente.

Según las informaciones que hemos podido conseguir, a esta reunión se llevarán algunos proyectos e ideas sobre la organización de la Sociedad.

Sabemos, por ejemplo, que hay quienes desearían cambiar radicalmente el organismo del seguro de vida, dándole existencia legal, general y obligatoria para todos los miembros del cuerpo de oficiales y que otros, sin impugnar esta tendencia, querrían limitarse, por el momento, a reformar los estatutos de la Sociedad, en el sentido de que, conforme al régimen existente y mediante ciertas disminuciones de primas e insignificantes aumentos de cuotas, pueda ella seguir atendiendo debidamente sus compromisos.

Dr. VALENCIA C.
DENTISTA
Especialmente: Placas y puentes. Santo Domingo 1280. 16-D

EL COMANDANTE DE LA 3.a BRIGADA. — Se encuentra en esta capital el comandante de la 3.a Brigada, teniente coronel don Ernesto Medina Fraguela.

El señor Medina Fraguela ha sido llamado por el Ministerio para tratar de diversos asuntos relacionados con el establecimiento de la Escuela de Tiro de Artillería, en el campo militar de El Culenar.

PROFESOR DE LA ACADEMIA DE GUERRA. — Profesor de Geodesia de la Academia de Guerra, se ha nombrado al señor David Monardes.

VETERINARIO 1.o — Se ha expedido título de veterinario 1.o al veterinario 2.o don Ramón Maturana.

RETIRO DEL EJERCITO. — El Ministerio de Guerra ha concedido su retiro absoluto del servicio al teniente segundo don Eduardo Rojas.

DESTINACIONES. — El capitán don Luis Vergara ha sido destinado a prestar sus servicios en el Estado Mayor General.

—El teniente coronel don René Munizaga pasará a prestar sus servicios como agregado al Departamento Administrativo, dejando de ser Inspector de Tiro de la II Zona.

—El teniente coronel don Guillermo Pickering pasará al Departamento de Tiro, Reclutamiento y Estadística, dejando de estar agregado al Departamento Administrativo.

NOMBRAMIENTOS EN EL EJERCITO. — Se ha nombrado comandante del Regimiento de Caballería Lanceros General Cruz N.o 5, al teniente coronel don José Luis Aravena Sánchez, quien dejará de estar agregado a la Dirección del Material de Guerra.

—Inspector de Tiro de la 1.a Zona, se ha nombrado al teniente coronel don Ambrosio Acosta Concha, dejando de ser comandante del Regimiento de caballería Lanceros número 5.

ADICTO A LA LEGACION DE CHILE EN ARGENTINA. — A la Comandancia General de Armas se presentó ayer el teniente coronel don Julio A. Browdell R., que ha terminado su misión de Adicto Militar a la Legación de Chile en Argentina.

DISTINCION POR AÑOS DE SERVICIO. — Al contador 2.o del Ejército don Oscar Altamirano García, se ha concedido el derecho para usar estrella de plata, por haber cumplido 20 años de servicios en el Ejército.

JEFE DEL TALLER OPTICO. — El señor Oscar Lacoste U., ha sido nombrado jefe del Taller Optico de la Inspección de Fábricas de la Dirección del Material de Guerra, puesto vacante por promoción de la persona que lo servía.

PERMISO PARA CONTRAER MATRIMONIO. — Se ha concedido el permiso reglamentario para contraer matrimonio al teniente 1.o don Diego Hargreaves Schumacher, de la Escuela de Suboficiales, con la señorita María Antonieta Dagnino Murúa.

SE LES NECESITA. — En la Comandancia General de Armas se necesita al teniente 1.o don Gustavo Muñoz, y ciudadanos Joselín Ormeño Contreras y Lorenzo Robles Santibáñez.

—En la II División se necesita a los señores Antonio González Guzmán y Pedro Gelcich.

PRESENTACIONES. — A la Comandancia General de Armas se presentaron ayer el capitán don Rogelio Guzmán, de Santiago; el capitán don Nicolás Larraín, de Rancagua, y los tenientes señores Agustín Cabrera C., de Santiago, y Joaquín Oyarzún Blest, de Viña del Mar.

Vida Estudiantil

CENTRO DE ESTUDIANTES DE INGENIERIA CIVIL DE LA U. DE CH.— Elección de presidente.— La comisión receptora de sufragios funcionará los días Viernes y Sábado de la presente semana de 11 a 12 horas, en la portería de la Universidad.

Sólo tendrán derecho a sufragar los socios inscritos en los Registros del año 1918.

Sociedades diversas

CENTRO DEL NORTE.— Elección de Directorio.— Felicitación al teniente Cortinez y petición al Ministro de Guerra.—Como habíamos anunciado, ayer tuvo lugar la elección del primer directorio que por espacio de un año regirá los destinos de esta institución.

Asistieron setenta y ocho hijos del norte, comprendidos de las provincias de Aconcagua, Coquimbo, Atacama, Antofagasta, Tarapacá y Tacna.

Se procedió a elegir el directorio y al recogerse la votación resultaron las siguientes personas, para los cargos que a continuación se expresan:

Presidente, don Sinforoso Ledesma; primer vice-presidente, don Manuel María Magallanes; segundo vice-presidente, don Ramón Corvalán Melgarejo; tesorero, don Carlos Lanas; secretarios, don Edesio Torreblanca y don Manuel Correa Olate; directores: don Marcelo Somarriva; don Enrique Bermúdez; don Carlos Alvarez Pérez; don Felipe Herrera; don Abraham Gatica; don Telésforo Mandiola; don Agustín Vigorena y don Víctor Domingo Silva.

La junta constituyente del Centro acordó que el directorio celebrase sesión el Sábado próximo a las 18 horas, en el local que oportunamente se avisará.

Acordó igualmente dirigir un manifiesto al Gobierno y al país, dando a conocer las necesidades más urgentes que reclaman las provincias del norte.

Pronto se pedirán propuestas para abrir un club, base principal de la existencia del Centro.

Por último, se aplaudió la hermosa hazaña del valiente aviador chileno señor Cortinez y hubo acuerdo unánime para dirigirle una nota al socio del centro don Enrique Bermúdez, actual Ministro de Guerra, para reconsiderar la petición del coronel señor Darnell, en el sentido de que no se le castigue y vice-versa, se le premie su gran acción, que honra al Ejército y al país.

ASAMBLEA OBRERA DE ALIMENTACION.— Esta noche a la hora de costumbre celebrará sesión la Asamblea Obrera de Alimentación Nacional.

SOCIEDAD "JOSE BERNARDO SUAREZ".— Esta Sociedad, formada por vecinos del barrio del Matadero, con el fin de propender al adelanto intelectual, moral y material de ese sector de la ciudad, celebrará sesión el Jueves 10 del presente, para sancionar los estatutos elaborados por el directorio provisorio, y para constituirse definitivamente. Pronto se abrirá al público la Biblioteca Popular que sostendrá la Sociedad y que ya cuenta con cerca de mil volúmenes obsequiados por los vecinos. Las personas que deseen ingresar a la Sociedad en el carácter de socios fundadores activos o cooperadores, pueden asistir ese día a las 21 horas a la Escuela Superior de Niñas, Chiloé esquina de Ñuble.

SOCIEDAD CHILENA DE HISTORIA Y GEOGRAFIA.— Hoy Jueves 10, a las 18.30 horas, en la Biblioteca Nacional, celebrará sesión la Sección de Historia de esta Sociedad.

Tabla: Santa María, Ignacio.— La Misión Lavalle y declaración de guerra al Perú.

La entrada es libre.

FEDERACION DE LA CLASE MEDIA.— La junta constituyente, en sesión de ayer, nombró las siguientes comisiones encargadas de dar cumplimiento a los acuerdos tomados por Asamblea de Santiago en su sesión del Domingo.

Junta Organizadora de la Asamblea de Santiago, y Calificadora de Asambleístas: señorita Dra. Celia Larraín Delpiano y señores Agustín Torrealba, Pedro Luis González, Abraham Arias, Guillermo González E., Antonio Orrego Barros y A. Díaz Meza.

Para que soliciten del señor Ministro de la Guerra la dispensa de la falta del teniente Cortínez, señores Augusto Knudsen, Bernardo Rioseco y Heraclio Fernández.

Para que gestionen en breve plazo la compra directa por el Gobierno, de drogas medicinales y su expendio al pueblo al detalle, a los señores Pedro Luis González, Luis Manuel Rodríguez, Manuel Marín, A. Díaz M. y señorita Berta Bustamante, farmacéutica.

Entre otros acuerdos de carácter interno, la Junta acordó dar una nueva organización a la actual Comisión de Propaganda.

La Comisión Organizadora de la Convención Nacional, está citada para el Lunes 14 del presente mes, a las 18 horas, en Compañía N.o 1020. La componen los señores: Dra. Eloísa Díaz, Luis M. Rodríguez, Agustín Torrealba, Víctor Naranjo, Bernardo Rioseco y los presidentes de las asambleas de Valparaíso, Rancagua y Melipilla.

ORFEON CHILENO ISMAEL PARRAGUEZ.— Se nos pide comunicar a las señoritas y jóvenes orfeonistas que el próximo Domingo se seguirá sesionando y se tratará además del próximo paseo de Otoño.

Casa para Escuela

Pídense propuestas públicas para dotar de local a la Escuela número 224 Mixta Rural de esta ciudad, dentro del radio de la Población Garín y por un canon máximum anual de $ 2,400.

Las propuestas se abrirán el 21 del actual, a las 16 horas, en la Sección Locales de la Inspección General de Instrucción Primaria, donde se darán todos los datos que se soliciten.

El Inspector de Instrucción Primaria. 13-D

TRIBUNALES

CORTE SUPREMA

Movimiento habido en 9 de Abril de 1919

1.a sala.—Continuaron las dos agregadas a la tabla de ayer y quedaron pendientes.

Las causas de la tabla de hoy, no vistas.

2.a sala.—1. Anguita con Banco Santiago, en acuerdo; 3. Letelier con Cortés, desistida el 7; 4. Pizarro con Klickmann, en acuerdo; 6. Casanueva con Canales y otros, trámite.

Las demás, no vistas o suspendidas.

Los señores Víctor Robles con don José Francisco Fabres alegaron en la 1.a, y se anunciaron don Pablo Larraín T. con don Ambrosio Montt W., en la 4.a

Fallada de acuerdo: J. Elemeuso Alqueino con Jesús María Vergara, casación fondo, sin lugar, redactor señor Rodríguez.

CORTE DE APELACIONES

Movimiento del 9 de Abril

1.a sala.—1. Fisco con Foitzich, alegatos.

Alegaron:

En la 1.a, don Agustín Torrealba con don Carlos Schurmann y don Filidor Matus.

2.a sala.—1. Contra Joaquín Fijado, revocada; 2. Contra Pedro A. Vergara y otros, aprobada; 3. Contra Ismael Orellana, aprobada; 4. Contra Carlos González, aprobada; 5. Contra Elías Villarroel y otro, confirmada; 6. Querella de Emilio Villablanca contra Eva Gautier y otros, confirmada; 7. Contra Francisco Cañas Vásquez, confirmada; 8. Contra Carlos Venegas, confirmada; 9. Contra Julio Donaire E., confirmada; 10. Contra Guillermo Zamorano, confirmada; 11. Contra Fidel Peñeira, rev. y confirmada; 12. Contra Secundino Pino, confirmada.

No vistas las demás.

Continuaron los alegatos de la 4.a de ayer, García con Cuevas y se falló.

Alegaron:

En la 1.a, don Osvaldo Pacheco, revocando.

En la 4.a, don Roberto Larraín, revocando.

En la 6.a, don Juan Rafael Gutiérrez con don Ramón Huidobro G. y Raul Silva Domínguez.

3.a sala.—1. Achnes con Hasse, sin lugar; 2. Partición E. Valenzuela, alegatos pendientes.

Fallada de acuerdo: Pulgar con Serrano.

Acuerdo después de alegatos, la 6.a de ayer, Bascuñán con Fisco.

Fallada de acuerdo, confirmada, Infante con Avendaño.

Fallada de acuerdo, Porter con Casté.

Alegaron:

En la 6.a, continuación de ayer, don Carlos Estevez con don Washington Bascuñán.

En la 1.a, don Bernardo Gotschlich con don Humberto Trucco.

En la 2.a, don Francisco Delpiano con don Tomás León y don Abel Celis.

4.a sala.—T. Ovalle con Banco Chileno Garantizador de Valores, confirmada; 2. Carmen León con Joaquín Ramírez, ha lugar; 3. Ana Luisa Muñoz con Francisco Rojas, acuerdo; 18. Hermógenes Gómez, Agustín Gómez García, trámite.

No vistas las demás.

Alegaron:

En la 1.a, don Tomás Ramírez y don Guillermo Celedón con don Gabriel Palma R.

En la 3.a, don Manuel Merino con don Augusto de Román.

SECRETARIA ALCALDE

Ingreso civil

Rojas Javier con Prudencio González, J. de Apelaciones; Bretón con Beltrán, 5.o Juzgado; Parodi con Pieraltini, 5.o Juzgado; Aguilar con Pujular, 4.o Juzgado; Le Feure con Silva, Curicó; Bascuñán con Jacob, 1er. Juzgado; Dirección I. Internos con Román, Rengo; Rojas con Pérez, Rengo.

Ingreso criminal

Contra Manuel Santis y otros, 1er. Juzgado; Contra Salvador Muñoz, 1er. Juzgado; Contra Aliro González y otro, 4.o Juzgado; Contra Rodolfo Castillo y otros, 1er. Juzgado.

SECRETARIA FABRES

Ingreso civil

Recurso de queja de Luis Retamales, 1.a instancia; Carlos Aguirre N. con Melanio Valladares, 4.o Juzgado; Menores Sotomayor, 4.o Juzgado.

Ingreso criminal

Recurso de amparo de Manuel Ugarte, 1.a instancia; Contra Alamiro Hidalgo y otros, lesiones, 1er. Juzgado.

SANATORIO

GRAN PENSIONADO PARTICULAR GENERAL

Para enfermos de operación o que necesitan tratamiento médico por los doctores del Sanatorio o de fuera. Asistencia completa a parto: $ 300. Pabellón aislado para enfermas con fiebre. Salas de operación, curaciones, baños, electricidad, laboratorio, jardín, gran parque. Avenida Matta 586.

DR. AQUILES RIVEROS (Propietario)

GUIA PROFESIONAL

ABOGADOS

ARTURO ALESSANDRI
ARTURO ALESSANDRI R.
VICTOR ACEVEDO L.
Domicilio y estudio. Delicias 1158, horas de oficina: 9 a 11.30 y de 16 a 18.30. Tlef. Ing. 1414 Telf. Nac. 1833

CARLOS A. RUIZ B.
Morandé 432.

ERNESTO BARROS JARPA
Gálvez, 88. Teléfono 1845.

CLARO Y Cía.
Luis Claro Solar, Samuel Claro Lastarria, Héctor Claro Salas, Fernando Claro Salas. Morandé 231. Teléfono 2355.

ALCIBIADES CARRILLO
Trasladóse Bandera 161. Casilla 1214.

LUIS MALAQUIAS CONCHA S.
Asuntos civiles, criminales, accidentes, apelaciones. Compañía 1065. Casilla 1088.

VICTOR CELIS MATURANA
LEON DEPASSIER
Oficina de asuntos judiciales. Morandé 432. 2853.

J. ENRIQUE COSTA
y JORGE COSTA
Teléfono 1076. Santo Domingo 1131.

ALBERTO DURAN B.
Santo Domingo 1145. Casilla 2914.

FERNANDO ERRAZURIZ TAGLE
Notario-abogado. Bandera 345. Casilla 926, desde las 9 h. a las 18 h.

HERMAN ECHEVERRIA C.
Morandé 244. Domicilio Carrera 172.

JORGE ERRAZURIZ TAGLE
Morandé 434. Casilla 2592.

NICANOR ELGUETA N.
Galería Alessandri 19-A (altos). Teléfono Inglés 686.

FERNANDO MOLLER BORDEU
ROBERTO URZUA PUELMA
Morandé 291. Piso 2.o, of. 14.

FERNANDO FIGUEROA V.
CARLOS VICUÑA FUENTES
Estudio: Catedral 1355. Casilla 3694 Teléfono 930.

ARTURO FERNANDEZ P.
Morandé 450. Teléfono Inglés 27.

GALV. GALLARDO NIETO
Ahumada 168, altos. Teléf. 2343.

BELFOR FERNANDEZ
Abogado. Horas: 11-12 y 16-18. Morandé 440, altos.
1016-D-8

DANIEL FELIU
OSCAR FELIU H.
Merced 557. Teléfono 582. Casilla 3277.

JORGE GALLARDO NIETO
Asuntos civiles y criminales.—Morandé 356. Teléfono 1956.

MANUEL GAETE FAGALDE
Notario-abogado, Huérfanos 1242. Teléfono Inglés 1355. De 9 a 18.30. Domicilio: Vergara 261.

EDUARDO GREZ PADILLA
Catedral 1425. Teléfono 1144.

HECTOR ARNALDO GUERRA
Juicios criminales y civiles. Estudio y domicilio: Sto. Domingo 1175.

RAMON SEGUNDO GIMENEZ
Morandé 450. Piso 2o. Oficina 33. De 10-11 y 15-17.

MARTIN Y HERNAN
FIGUEROA ANGUITA
San Antonio 717. Teléfono 1681.

OSVALDO HEVIA L.
Morandé 244. Casilla 1831.

AGUSTIN LOPEZ SALINAS
Huérfanos, 1235, altos, oficinas 5. Casilla 3443.

BERNARDINO LEIVA
Abogado. Bandera 526. x-9168-21-a

IGNACIO MARCHANT S.
Abogado.—Puente 681. —De regreso al país atiende personalmente su estudio.

LORENZO MONTT
AMBROSIO MONTT WILMS
Compañía 1207.

MANUEL MERINO E.
LUIS MERINO E.
Arturo Prat 506. Estudio: Huérfanos 1235. Casilla 2407. Teléf. 2077.

ROBERTO DE PETRIS
Morandé 251. Teléf. 363. Casilla 4044. Juicios civiles criminales y de comercio. Asuntos de jurisdicción voluntaria. Alegatos de provincia. Consultas.

ARMANDO QUEZADA A.
PEDRO AGUIRRE CERDA
PEDRO DAZA BRANTES
Casilla 2861. Morandé 432.

GUSTAVO ROJAS
Trasladó su estudio a Huérfanos 1152. Of. 24. De 10. 12 y 15. 18.

HUBERTO SALGADO GALLARDO
Causas civiles, criminales alegatos Corte Suprema. Bandera 152 y Puerto San Antonio.

ENRIQUE TAGLE MORENO
GUSTAVO KALTWASSER DIAZ
Estudio: Huérfanos 1153. Casilla 55.

LEOPOLDO URRUTIA
Banco Hipotecario de Chile de 11 a 2 Santa Rosa 128, de 14 a 18.

MEDICOS

Dr. ARNELLO
Cirugía. Anestesia general. Venéreas. Consultas: García Reyes 17, de 12 a 15. Hospital San Vicente 16-18.

Dr. AMARAL
Estudios en Europa. Partos. enfermedades señoras. Catedral 1964.

Dr. AGUILAR
Cirugía. Sífilis. Enfermedades señoras.—Consultas 13-15.— S. Isidro No. 229.

Dr. AMENABAR OSSA
Oculista 14 años Europa, 3 años médico director Hospital Ojos Condado Stafford (Inglaterra). Merced 494. De 13.30-16. Clínica y Pensionado Av. Matta 1131. De 9-10.

DOCTOR ALCAINO
Oídos, nariz, boca, garganta. Especialista Hospitales Niños y Salvador. Consultas: 14-17. Dieciocho 257. Teléfono 257.

Dr. LEONIDAS AGUIRRE A.
Especialista enfermedades de niños y afecciones pulmonares. Consultas: 10 a 11 y 13.30 a 15.30. San Francisco 116.

AFECCIONES PULMONARES Y NERVIOSAS
Rayos X. Dr. Fontecilla. Estudios Europa. Delicias 1626. 2-4. Regresó.

Dr. ARTURO BARRAZA A.
Vías urinarias, sífilis. Puente 587. De 15 a 18.

Dr. ARAYA ECHEVERRIA
Cura las enfermedades nerviosas y mentales con las aplicaciones electroanestésicas.—Catedral 1867.

Dr. BORQUEZ SILVA
Estudios Europa. Pulmón, Corazón, Estómago e intestinos. Rayos X. De 14 a 17. A. Prat 80. Teléf. 6019.

Dr. FUENZALIDA BRAVO
Profesor enfermedades niños. Merced 569. Teléfono 1721. 12.30 a 15.30.

Dr. BISQUERTT
Vías urinarias, sífilis. Se trasladó a Moneda 859. 15 a 18. Casilla 2563

Dr. CARLOS BOLIVAR S.
Alameda 294. Se trasladará el 20, a Delicias 210.

Dr. BUSTOS
Oculista. Vergara 134. Consultas 15 a 16. Teléfono 2204.

Dr. JULIO BUSTOS
Médico de ciudad de Santiago. Medicina interna, niños, sífilis. Recoleta 707; 2-4. x-1385-20-c

Dr. LUCIO CORDOVA
Medicina General. Consultas: 1 1|2-3 1|2.—Monjitas 330.

Dr. LEONIDAS CORONA T.
Laboratorio clínico. Delicias 868 (frente a Estado). Consultas de 16 a 18. Teléfono 2483.

Dr. BRAGA CASTILLO
Rayos X. Merced 186. Teléfono 1393. Consultas: de 9 a 10 y de 13 a 16.

Dr. CARLOS CADIZ
Medicina general. Consultas: 1-3. Delicias 2493. x-131-30-D

Dr. MANUEL CALVO MACKENNA
Médico del Pensionado de San Vicente. 13 a 15. Compañía 1509. Teléfono Inglés 596.—Regresó.

Dr. CABEZON DIAZ
Enfermedades de niños. Ortopedia y Cirugía. Consultas: 12 a 16. Nataniel 142.

Dr. LEON CHONCHOL
Titulado en París. Medicina general. Piel. venéreas. Consultas 14 a 17. Santo Domingo 739.

Dr. W. E. COUTS
Estudios en Inglaterra. Consultas de 13 a 17. San Martín 372.

Dr. CARLOS DOREN N.
Cirugía, enfermedades de señoras. Delicias 176. Consultas 14 a 16.

Dr. ENRIQUE DAVILA H.
Medicina interna. Consultas de 11 a 12. San Ignacio 243.

Dr. EUGENIO DIAZ LIRA
Cirugía de niños y Ortopedia Agustinas 1270. Teléfono 2285.

Dr. RICARDO DONOSO
Estudios en Europa. Medicina interna, especialmente pulmón, corazón. Agustinas 619.—13.30 a 15.30

Dr. PAULINO DIAZ
Moneda 1963 — Teléfono 1178. 13 1|2-16. Sábados 8-12.

Dr. ESPINA
Rayos X. Medicina Interna. Estudios en Europa. Delicias 1228, esquina Gálvez. Teléfono Inglés 2102. Consultas: 1 1|2 a 4 P. M.

Dr. FRANCISCO EDWARDS
Vías urinarias. Consultas de 14 a 16. Teatinos 14.

Dr. JULIO EASTMAN
Catedral 2673. De 13 1|2 a 15 1|2. Teléf. 2637. Casilla 1571.

Dra. JULIA E. GUTIERREZ C.
Partos, señoras, niños.— Delicias 471. Consultas 13 a 16. Regresó.

Dr. FERRADA ALEXANDRE
Piel - Sífilis - urinarias. Compañía 1470. Casilla 2868, de 14 a 17. Ausente hasta fines de Marzo.

Dr. FERRER
Enfermedades internas adultos, niños. Tratamiento especial del asma. Delicias 1234. De 13 a 15.

Dr. ARTURO FRITZ
Medicina general. Jefe Policlínica. Piel y Sífilis, 15 a 17. Huérfanos 1353.

Dr. MORAGA FUENZALIDA
Medicina y cirugía de niños. Cochrane 118. Teléfono 2804. 13-15.

Dra. MARINA FUENZALIDA
Unicamente señoras y niños.—Consultas de 13 a 15. San Martín 41.

Dr. ENRIQUE GONZALEZ
Estudios Europa. Estómago, intestino, hígado, diabetes, obesidad, reumatismo.—2-4. Castro 105.

Dr. ERNESTO GREENE
Estudios Europa. Cirugía, Ginecología. Consultas 14 a 16. San Martín 609 esq. Catedral. Teléf. 2860.

Dr. ARISTIDES GONZALEZ C.
Prof. extraordinario de Obstetricia Partos, enfermedades señoras. Consultas: 13 a 15. Casilla 1551. Teléfono Inglés 2789. Huérfanos 628.

Dr GARCIA GUERRERO
Bandera 575. Consultas: 15 a 16. Teléfono número 9. (Santa Elena).

Dr. LUIS GODOY H.
Cirugía y Anestesia general. Consultas: 13 a 15. Delicias 1367. Teléfono 2541.

Dr. JORGE HERRERA ROGER
Médico Hospital de Niños. Teléfono 2679. Delicias 2558. Consultas: 13 a 15.

Dr. ALEJANDRO INFANTE
Enfermedades de niños. Médico del Hospital de Niños San Luis. Consultas: 13 a 16. Delicias 353.

Dr. ROBERTO JARAMILLO B.
Ejército 707. Teléfono 142. Parque.

Dr. ANDRES KOENIG
Hidroterapia científica, sistema Kneipp. Claras 549. 14 a 15.30.

Dr. A. KORNER ANWANDTER
Estudios en E. U. Cirugía, Ortopedia. Consultas: 14 a 17. Santo Domingo 623.

RICARDO KUSCHEL S.
Cirugía general. Consultas 3.1|2-5. San Antonio 275. Teléfono 1344.

Dr. ARMANDO LEON I.
Médico-cirujano. Catedral 1642 Consultas 13 a 15.

Dr. F. LANDA Z.
Médico de ciudad de Santiago. Rosas 1050. Teléfono 1003. Piel, partos enfermedades de señoras. 12 a 16.

PROFESOR LUCO
Enfermedades nerviosas y mentales. Merced 336. 13-15.

Dr. MORALES VILLABLANCA
Prat 356. Consultas 11-12 y 6-7.

Dr. MALBRAN
Bandera 736.— Enfermedades mentales y nerviosas.—14-17.

Dr. AURELIO MORALES
Vías urinarias. Sífilis. Lira 21 17-19

BASILIO MUÑOZ P.
Médico cirujano. Consultas de 15 a 16 horas. Catedral 1588.

Dr. CAMPOS MENDEZ
Medicina interna. Corazón. Hígado. Sífilis. 10-12. Huérfanos 2311 y 14-17 Bandera 62.

CORA MAYERS G.
Médico Cirujano. Niños y señoras; consultas de 16 a 18. Compañía 1697.

Dr. ITALO MARTINI Z.
Ojos, oídos, nariz y garganta. Delicias 227. Consultas 14 - 16.

Dr. MOUAT S.
Ginecología-Partos. Ex-jefe de Clínica Ginecológica Dr. Korner. Se trasladó a Brasil 25. Consultas: 13-16.

Dr. LUIS MIRANDA O.
Santo Domingo 2959. Consultas de 13 a 15.

Dr. MEYER
Ayudante Clínica Universitaria Prof Korner. Ginecología. Medicina interna. Especialmente enfermedades señoras. Puente 559. 12 1|2 a 16.

Dr. JUAN MONTENEGRO
Enfermedades de Niños. Consultas 14-16. Compañía 1770.

Dr. MEZA OLVA
Estudios en Europa. Medicina interna. Especialmente pulmón, corazón, riñones, sífilis. Laboratorio Clínico. Consultas: 15-16. Dieciocho 268.

Dr. MONTERO
Prof. de dermatología, sifilografía. Piel. Sífilis, génito urinarias. Prat 309.

Dr. AURELIANO OYARZUN
Medicina general. Consultas 13-15. Santo Domingo 1264.

Dr. CASTRO OLIVEIRA
Garganta, nariz, oídos. Estado 62. De 15 a 18.

Dr. OHLERICH
Titulado Alemania y Chile. Medicina general adultos y niños. Compañía 1463. Teléf. 332. Consultas: 14 a 16.
x-1808

Dr. DAVID PULIDO I.
Enfermedades de niños. Santo Domingo 1646. Consultas: 13 1|2 a 16 1|2. Teléfono 2152.

Dra. ERNESTINA PEREZ
Se trasladó a Compañía 1288, casi esquina de Teatinos. Consultas de 14-17.

Dr. OTTO PHILIPPI
Enfermedades de niños. Santo Domingo 320. esq. San Antonio. Consultas 13-15. Teléfono 2415.

Dr. LEA-PLAZA
Enfermedades del sistema nervioso. Monjitas 308. 1.-15.

Dr. PAREDES F.
Especialista enfermedades señoras. Jefe Policlínica Prof. Korner, Medicina, Cirugía. Amunátegui 33. De 2-4.

PROFESOR PARDO
Cirugía y enfermedades de señoras. Consultas: de 14-16. Ejército 119.

Dr. PRUNES
Estudios en Europa. Jefe de Clínica. Piel. Sífilis. Venéreas Merced 490. Casilla 2294.

Dr. RICARDO PERALTA G.
Cirugía general, especialmente de niños. Claras 471.

Dr. MARCIAL PARADA
Oídos, nariz, garganta. — Delicias 1626. Teléf. 2844.—De 15-17.

LABORATORIO CLINICO
Wassermann (método clásico)
Dr. JAIME VIDAL O., medicina interna. Sífilis. Riquelme 44. De 13-15.

Dr. L. QUINTEROS ENCINA
Médico legista. Cirugía. Partos. 13-15. Alameda 239.

Dr. QUIROGA
Puente 559. Consultas 16 a 18. Teléfono 277.

Dr. NACIANCENO ROMERO
Laboratorio Clínico. Puente 559. Consultas: 17 a 19.

Dr. EDUARDO DE RAMON
Cirugía, enfermedades de señoras. Consultas: 13-15. Maestranza 340.

Dr. F. RAYO RIQUELME
Cirugía, ginecología, Sífilis.— Lira 268. Lúnes, Miércoles, Viérnes, 13-15. Mártes, Juéves, Sábado. 17-18

Dr. JOEL RODRIGUEZ P.
Estudios en Europa. Medicina interna, especialmente estómago, intestinos. Rayos X. Consultas 14-16 Claras 431.

Dr. OSVALDO SALAS O.
Catedral 2529.—Medicina de adultos y niños. Sífilis. Consultas: 13-16. Teléfono 2791.

J. SCHWARZENBERG L.
Enfermedades de niños. Consultas de 13-15, excepto Jueves y Sábado San Antonio 275. Teléfono Inglés 1344.

Dr. CARLOS A. SOMMERS
Consultas: 13-15. Agustinas 1876.

Dr. SUAREZ ALVAREZ
Especialmente afecciones de la vista. Santo Domingo 1283. Consultas: 13-15.—Regresó.

Dr. RAMON SILVA LEON
Enfermedades de señoras y partos. Catedral 1611. Ausente hasta Marzo.

Dr. SANTANDER
Medicina interna, estómago, intestinos. Rayos X. Moneda 821. De 13-15.

Dr. STUARDO
Estudios Europa. Enfermedades niños. Consultas: 13 - 16. Agustinas 1684.

SIFILIS
VENEREAS Y PIEL
Dr. F. Grohnert B.
Moneda 1592. Consultas: 14-18.

Dr. TORNERO
Piel. Sífilis, Venéreas. 13-15 y 15-18. Maturana 439.

Dr. TORRES TORRES
Jefe Clínica Prof. Korner. Enfermedades señora, cirugía. Catedral 1249. De 15 1|2 a 17.

Dr. VARGAS SALCEDO
Cirujano. Consultas: 14-16. Teatinos 354. Teléfono 1060.

Dr. A. VALENZUELA R.
Estudios en Europa. Tratamiento sin drogas. Cultura física. Medicación natural. Santo Domingo 843. Consultas: 14-16.

Dr. DIAZ VELASCO
Medicina interna. Niños. Sífilis. Consultas 13 a 16. Vergara 474.

Dr. G. E. VIDAL S.
Consultas 14-16. Delicias 2646.

Dr. VALENZUELA LARRAIN
Cirugía general. Ginecología. Consultas 13-15, menos los Viernes. Catedral 2092.

Dr. VILLALON
Enfermedades de la vista. Estudios Europa. Santo Domingo 606. Consultas: 13-15.30.

Dr. WAUGH ALDUNATE
606| Medicina interna, venéreas, sí-
—| filis. Reacción de Wassermann.
914| Consultas: 14-16 1|2. — Catedral 1988.—Regresó.

Dr. WIREN
Oídos nariz, garganta. Claras 471. 2-4 Policlínica, 8 1|2—11 A.M. Sólo para enfermos escasos recursos.

Dr. ZUÑIGA C.
Partos, Enfermedades de señoras. Jefe Clínica Obstetricia. Avenida España 472. Consultas 13-15. Teléfono 111. Parque.

DENTISTAS

VICTORINO ALONSO
Dentista. Estudios en Philadelphia. Moneda 1164.

A. ARREDONDO REYES
Dentista. Instalación moderna. Trabajos garantidos. Delicias 2774. (Portal Edwards).

F. CASTRO O.
Dentista. Ayudante Escuela Dental. Especialidad Puentes. Coronas. Estado 250.

JOSE LUIS CABRERA M.
Dentista. Teatinos 549, entre Catedral y Santo Domingo.

CLODOMIRO CONTRERAS
Ayudante Clínica Operatoria Escuela Dental. Maestranza 340. Consultas: de 13 a 18.

J. A. CASTRO OLIVEIRA
R. CASTRO OLIVEIRA
Estado 62.

Dr. GUILLERMO VELASCO M.
Estudios en Philadelphia. Catedral 1261.

M. AYLWIN T.
Estudios en Europa y Estados Unidos. Delicias 261. Regresó.

MAURICIO M. BALTIANSKY
Dentista. Cirugía dental. Enfermedades de la boca. Arturo Prat 932.

Dr. BAHAMONDE INZUNZA
Dentista. Ex-ayudante Clínica Escuela Dental. Extracciones complicadas indoloras. Huérfanos 1353. Ausente.

RAFAEL URQUIETA
Consultas diarias y atención nocturna de 21-23. Agustinas 853.

Dr. J. UGARTE DONOSO
Dentista. Compañía 1470. Regresó.

FORTUNATO ENCINA F.
Especialidad puentes, coronas y planchas. Agustinas 849.

Dr. JUAN FERRARI CASTELLARI
Cirujano dentista. San Antonio 830. Regresó.

J. CAMARGO SANGINES
Dentista. Consultas: 2 a 5. Carmen 32. Regresó.

Dr. A. JAIME GONZALEZ
Cirujano dentista. Agustinas 1220, de 9-12 y 14-18.

CORIOLANO LARA VALLE
Ex- ayudante Escuela Dental. Regresó. Av. España 86.

MUÑOZ LOBOS Hnos.
Dentistas. Extracciones sin dolor. Somnoformo. Puentes. San Diego 307-448. Teléfonos 107-108.

Dr. LUIS PELLISA C.
Especialidad puentes coronas y planchas. Agustinas 849. Casilla 775.

Dra. ELVIRA ROSAS S.
Bandera 76.—Regresó.

Dr. SOTOMAYOR
Dentista graduado Bruselas, Filadelfia.—Regresó.—Monjitas 728, bajos.

RAFAEL TORO K.
Dentista. Trasladó su estudio Agustinas 2099. Regresó.

MANUEL VEAS FERNANDEZ
Dentista.—Delicias 3535. (Antes Av. Latorre). Regresó.

INGENIEROS

ALBERTO LARENAS F.
Ingeniero. Claras 162. Casilla 420

OFICINA TECNICA
Lorenzo Claro Lastarria, Ing. Civil. Morandé 236. Teléf. 1963. Cas. 1491.

ARQUITECTOS

CARLOS BAÑADOS WALDNER
Arquitecto. Moneda 1576.

EDUARDO TASSO
Construcciones, transformaciones y reparaciones. Honorarios 8 o|o. Planos, presupuestos.—Agustinas 1261

CORREDORES

LUIS RAMIREZ SANZ Y AUGUSTO OVALLE CASTILLO
Bandera 51-55. Teléf. Ing. 2511.

MATRONAS

LUZ A. DE BUSCHLOH
Matrona. Asistencia toda hora. Manuel Montt 2555.

CLINICA PRIVADA DE OBSTETRICIA
Señora Reyes. Matrona ginecologista. Establecimiento moderno. Atendido por dos cirujanos especialistas. Recibo enfermas de todas partes del país. Curaciones internas. Partos indoloros. Absoluta reserva. Precios módicos. Esmeralda 636.

CELIA CASTILLO
Matrona Ginecologista. Clínica Privada. Atiende llamados fuera Santiago.—U. Americana 32.

CLINICA
Ana G. Vargas Barrera. Partos, enfermedades, señoras. Recibe pensionistas. Cochrane 985.

MATRONA ERAZO
Trasladó su Clínica de Cumming 544 a Huérfanos 2566. Clínica acreditada más de 14 años. Recomendada por los médicos especialistas. Enfermedades de señoras. Curaciones internas. Inyecciones. Recibe pensionistas. Atención fuera de Clínica. Consultas completamente reservadas. Asistencia médica. Servicio especial de coches para las enfermas fuera de Santiago. Precios equitativos.

Mme. E. FRAGNAUD
Matrona Francesa.— Consultas de 1 a 5.—Manuel Rodríguez 647.

"PENSIONADO MURFFI"
Parto pensión $ 40. Curación flores blancas. Examen gratis. Pago vencido. San Diego 360.

MERCEDES ROJAS
San Diego 932. Recibe enfermas cualquier tiempo. Consultas privadas, precios módicos.

CARMELA TORO G.
Pensionistas. Atiende toda hora. Chacabuco 662.

CLINICA Dra. VICENTINA
Especialista partos y enfermedades internas. Pensionado higiénico 4 pesos día. San Diego 57.

VARIOS

S. N. HAYASHI
Masaje, médico científico. Estudios en Japón. Atiende toda curación de masaje. Claras 490. De 2-4.

"ARRUGAS-CICATRICES"
Nada de cosméticos. Notable descubrimiento. Efecto inmediato permanente. Profesor Díaz Gascogne. Miraflores 435.

PEDAGOGO DIPLOMADO
de canto, ex-cantante ópera, Pablo Gaedeche.—Las Rosas 1789.
x-1827-30-d

MERCEDES NEUMANN OBERG
Profesora de canto titulada. Santa Victoria 358.

JORGE CARCASSON
Kinesiterapia moderna. Afecciones piel, nerviosas, parálisis. (Análisis, aplicaciones neosalvarsán).— Recoleta 701.—Teléfono 5052.

CONSULTORIO FEMENINO DE CULTURA FISICA
Vello.—Extracción segura por señoritas competentes bajo vigilancia médico. Masaje, gimnasia, hidroterapia, electricidad, etc. Trátanse niños mal desarrollados, anemias, estitiques, reumatismo, obesidad, enfermedades respiratorias, digestivas, defectos pecho, columna vertebral o cara, como cutis seco o grasoso, espinillas, lunares, cicatrices, etc. Masaje de belleza, manual y eléctrico. Santo Domingo 848, entre 21 de Mayo y San Antonio.

INSTITUTO DE BELLEZA
Elva de Tagle. Especialista estética femenina. Extrae el vello radicalmente. Moneda 1037.

INSTITUTO TAQUIGRAFICO PITTMAN
Bandera 34. Santiago, oficina 1
Enseña taquigrafía comercial en inglés y castellano. Traducciones.

Sección Valparaíso

ABOGADOS

ANIBAL CRUZAT O.
Abogado. Prat 72. Casilla 1298.

ENRIQUE A. SKINNER
Prat 109. Teléfono Inglés 889. Nacional 112.

GUILLERMO AZOCAR ALVAREZ
MIGUEL AYLWIN C.
Serrano 238. Teléfono 1588.

AURELIO CRUZAT
Abogado y procurador del número. Estudio: Prat 72.

FERNANDO GANDARA P.
Abogado. Agente General de "La Nación" en Valparaíso. Cochrane 833. Casilla 689.

GUILLERMO RIVERA C.
GUSTAVO RIVERA BAEZA
Calle Serrano 173. Valparaíso.

AGENTES Y EMBARCADORES DE ADUANA

PEDRO SANTIBAÑEZ G.
Serrano 69. Teléfono C. T. C. 1 Casilla 200. Valparaíso.

CORREDORES

GUILLERMO ARNOLD
Vende chalets, terrenos, fundos. Arrienda casas amobladas. Viña del Mar. Alvarez 730. Valparaíso Prat 60.

DEPORTES

EL TERCER CAMPEONATO SURAMERICANO DE ATLETISMO

El programa oficial se iniciará mañana

Festejos en honor de los atletas chilenos

Resoluciones del Congreso de Atletismo

EL JURADO OFICIAL DEL TORNEO

Nuestro corresponsal especial en Montevideo, Sr. Víctor Domingo Silva, ofreció ayer una comida en honor de los atletas chilenos y periodistas uruguayos y chilenos

Amplias informaciones de nuestro corresponsal especial

MONTEVIDEO, Abril 9.—Continúan los festejos en honor de nuestros compatriotas.

El Domingo próximo se efectuará un solemne festival deportivo en el Casino de Montevideo en honor de la delegación, durante el cual se procederá a la repartición de los premios a los vencedores de la Olimpiada.

La Compañía Daglio Petray dará igualmente una función de honor a la delegación el Lunes próximo.

Ayer los delegados visitaron las plazas de deporte, quedando gratamente impresionados del espléndido pie en que se encuentran.

El Congreso empezó a estudiar los reglamentos de los concursos, aceptándose todas las insinuaciones de la delegación chilena.

Nuestro corresponsal en Montevideo, señor Víctor Domingo Silva, ofreció ayer en su casa particular una comida a los periodistas chilenos y señores delegados. A esta simpática reunión asistieron numerosos colegas uruguayos, reinando la más franca camaradería.

Los diarios anuncian con grandes caracteres que el torneo se iniciará el Viernes y le auguran el más completo de los éxitos.

EL JURADO OFICIAL

El Congreso de Atletismo ha designado el jurado siguiente para el campeonato que se iniciará mañana: Arbitro general, Dr. Fco. Ghigliani; Ayudantes, señores Arturo Langdon y Eugenio Gómez; Juez de partida, señor Primo Gianotti; Primer juez de llegada, señor Luis Mandujano; Segundo, señor Nicolás Vinci; Tercero, señor Pedro Torres; Cronometradores, señores Juan Castengo, Alfredo de Munno, Rafael Galli, Emilio Chiapella, Santiago Ballondelli; Comisarios, señores Juan Gálvez Rivas, Julio Pereira, Rogelio Calviño, Juan Vizziano; Jueces de cancha, señores Luis Mandujano, Alfredo de Munno, Antonio Borderes; Jueces de saltos y lanzamientos, señores Arturo Langdon, Primo Gianotti y Rafael Galli.

LA PRUEBA DE 400 METROS

La delegación chilena pidió en el Congreso que la prueba de 400 metros no se corriera por series. A esto se opusieron los uruguayos que ateniéndose a lo dispuesto en los reglamentos internacionales, probaron que había autorización para hacerla en series.

Con esta determinación algunos atletas chilenos tendrán que participar en numerosas pruebas.

LA CARRERA DE 100 METROS

Por acuerdo de las partes, se han suprimido las series preliminares de esta prueba de velocidad. Uruguay presentará tres competidores y Chile solo dos: Uranga y Muller.

De acuerdo con el reglamento internacional, que fija en 5 el máximum de corredores que pueden participar en una serie de una prueba de corto aliento, los inscriptos se medirán directamente en la final.

TRIUNFO ALCANZADO POR LOS DELEGADOS CHILENOS AL CONGRESO SUR AMERICANO DE ATLETISMO

El Congreso, a petición de los delegados chilenos, ha incluido en el programa oficial para el año 1920 a la carrera de 40 kilómetros y 200 metros, la clásica prueba Marathon.

Es éste un hermoso éxito de nuestros delegados.

NO FUE INSCRIPTO

El corredor argentino de pruebas de largo aliento señor Menéndez solicitó inscripción en la prueba de 10.000 metros, en el carácter de particular.

El Congreso, considerando que el torneo próximo es de índole internacional suramericana, desechó la petición.

LOS ATLETAS ARGENTINOS Y EL TERCER CAMPEONATO SURAMERICANO DE ATLETISMO

Cómo explican los argentinos su inasistencia a este gran torneo

Buenos Aires, Abril 9.—Las instituciones atléticas de la República Argentina han hecho la siguiente exposición oficial que se relaciona con su inasistencia al III Campeonato Sur-Americano de Atletismo:

"El Presidente del Club Gimnasia y Esgrima de Buenos Aires, doctor Ricardo C. Aldao, a fin de no asumir una representación que pudieran negarle los atletas argentinos, reunió aproximadamente a los delegados de los centros atléticos de mayor importancia, para que éstos expresaran las opinión de sus respectivas instituciones y llegare a una resolución definitiva, acerca de la participación de los atletas argentinos en el III Campeonato Sur-Americano de Atletismo.

La reunión se celebró con asistencia de todos los delegados de los clubs invitados.

Después de un cambio de ideas, se resolvió no enviar una representación argentina, por cuanto la falta de preparación de los aficionados no les permitiría actuar con asierto en los concursos, cuya realización estaba tan próxima que impedía el más elemental entrenamiento.

En cambio, teniendo en cuenta que la no participación de los argentinos restaría a las olimpiadas gran parte de su importancia, se llegó a las siguientes conclusiones:

1.a Los argentinos no desean intervenir en las pruebas representando a la República Argentina; pero podrán participar quienes lo deseen sin tener representación oficial argentina, es decir, en el carácter de particular.

2.a No se hará eliminaciones en Buenos Aires ni en Montevideo entre los clubs argentinos concurrentes.

3.a Cada club será considerado como miembro de la confederación, es decir, tendrá derecho a enviar cuatro competidores por prueba.

4.a Los clubs desisten de que se los tome en cuenta en el cómputo final de puntos por la Copa América.

5.a Los atletas argentinos no compiten por los trofeos; sólo lo hacen por sport.

El Congreso de Montevideo, con el voto de los uruguayos y chilenos, resolvió:

1.o Tratándose de un concurso internacional Sur-Americano todos los países que presenten competidores deberán figurar en el Cómputo Oficial de Puntos por el Trofeo América.

2.o De acuerdo con lo resuelto por el Congreso reunido en 1918 en Buenos Aires cada país sólo podrá presentar 4 atletas por prueba.

En vista de estas deferencias, Argentina resolvió no tomar parte en el "Tercer Campeonato Sur-Americano de Atletismo."

Buenos Aires, Abril 9.—Se activan las gestiones encaminadas a organizar una Federación Argentina de Atletismo.

El Presidente accidental ha transcrito a todos los clubs atléticos la circular que con fecha 5 de Febrero envió a las principales instituciones el directorio designado en Buenos Aires en 1918, circular que dice así:

"Informada la oficina de la Confederación por la prensa, sobre la disolución de la Federación Pedestre Argentina, y en su deseo de propender al progreso del atletismo en Sur-América, viene a solicitar de esa prestigiosa institución un informe sobre los hechos y actual situación de este deporte en la República Argentina.

La proximidad del tercer campeonato Sur-Americano de Atletismo a realizarse en Montevideo y la necesidad de cimentar la constitución de la Confederación Sur-Americana de Atletismo, nos informa el deseo de ver a esa nación coadyuvando decididamente en los destinos del atletismo Sur-Americano, y, es, por esto, señor presidente, que creemos contar con la patriótica cooperación de ese club para ver modo de hacer reaccionar el atletismo argentino en la forma eficiente a que tiene derecho por el lugar preponderante que ocupa entre sus congéneres de América.

No escapará al elevado criterio de esa institución la necesidad de unir los diferentes centros atléticos para constituir con sólida base la Federación Argentina de Atletismo que ha de tener la representación oficial de esa prestigiosa República.

Esperamos que estas insinuaciones del directorio designado en el Congreso de Atletismo realizado el año último en Buenos Aires encontrarán la entusiasta acogida que su sana intención merece, mucho más cuando estamos al tanto del entusiasmo y patriotismo que informan la labor de ese centro.

Con nuestra consideración más distinguida, nos suscribimos de Ud., señor presidente, atentos y SS. SS. — **Leopoldo Falconi** presidente. — **Carlos Panta**, secretario ad-honorem —Febrero, 5 de 1919."

FOOTBALL

EL EQUIPO CHILENO QUE INTERVENDRA EN EL TERCER CAMPEONATO SURAMERICANO DE FOOTBALL

El Domingo próximo se realizará en el Estadio Arredondo, de Quillota, el último encuentro oficial de entrenamiento del equipo combinado de la Asociación de Football de Chile, que defenderá los colores de nuestro país en el tercer campeonato suramericano de football, a realizarse en Río de Janeiro en Mayo próximo.

Los jugadores designados

Nuestro colega "La Unión" de Valparaíso, al hacer la descripción del entenamiento realizado el Domingo último en Quillota, se expresa en los siguientes términos:

"El torneo de ayer no correspondió a las expectativas.

"Hay verdades que son molestas y al mismo tiempo es necesario que se conozcan para que se tomen las medidas del caso.

"Confiamos en el buen criterio, en el patriotismo de los dirigentes para la orgnización, en el próximo Domingo, de un match que nos dé a conocer ampliamente, sin reservas de ninguna especie, el verdadero valer del equipo que ha de representar a Chile en el próximo campeonato suramericano.

"Es necesario, absolutamente necesario, cambiar algunos hombres en el equipo, porque si no se hace, el equipo chileno sufrirá una derrota sin precedentes.

"El equipo nacional del año pasado fué muy superior; pero el de este año es un pálido reflejo.

"El equipo de 1918 era muy superior; sin comparación, al que jugó ayer.

"Esperamos que el próximo Domingo juegue el mejor equipo que puede formar el internacional con el equipo definitivo.

"La institución dirigente del football en nuestro país se encuentra empeñada en la organización del cuadro que ha de representar los colores chilenos en el próximo campeonato suramericano, a efectuarse en la capital del Brasil.

"La tarea, como se comprenderá, es no solamente laboriosa, ardua, sino también muy delicada, porque si el equipo nacional sufre en el extranjero un ruidoso fracaso, las responsabilidades recaerán con peso de hierro candente sobre las personas que, creyéndose entendidas, lo eligieron para defender, para dar una muestra del poderío footballístico chileno.

"Repetimos una vez más: no pretendemos que nuestra muchachada conquiste los laureles dedicados a los que se hacen dignos de la victoria, pero sí, queremos que la juventud nacional, la que representa el pabellón de la Asociación de Football de Chile, ocupe un lugar digno de la patria que representa.

"No ignoramos que la derrota será nuestra; pero no importa, porque para poder ganar hay que aprender a perder.

"Busquemos los medios para organizar un cuadro de football que haga un papel lucido en el próximo campeonato suramericano.

"Los chilenos perderán, pero como buenos deportistas, se conformarán con la derrota, y sacarán de ella las lecciones necesarias para el futuro.

"No olvidemos que para aprender a ganar, hay que aprender a perder".

Guerrero y Baeza, son los guardavallas del cuadro internacional. Conocen sus puestos y harán un lucido papel.

Sáez y Aguilera, ambos de la Liga de Coronel, son los candidatos a zagueros. No los hemos visto actuar. La prensa del vecino puerto declara que a estos jugadores les falta la seguridad y la malicia en el juego de off-side.

Fco. Gatica, un buen zaguero del vecino puerto, ha sido excluído en forma definitiva del cuadro combinado. La Liga de Valparaíso le impuso un castigo y las peticiones formuladas, encaminadas a obtener que se levante dicho castigo, han sido desestimadas.

Pedro Gatica, de la capital, se ha excusado. Creemos que puede ir al Brasil y de desear sería que, inspirándose en el más puro sentimiento de patriotismo, retirara su renuncia.

Otro zaguero que debería ser probado el Domingo próximo, es Pedro Duarte, jugador que podría, además, desempeñar el puesto de medio zaguero.

La prensa de Valparaíso, con toda justicia, censura a los footballistas de la capital que no han querido prestar su valioso concurso. A este respecto informa un colega:

"Las instituciones de la capital, que cuentan con elementos sobresalientes, no han aportado su concurso, a pesar de haberse reiterado la petición oportunamente".

El señor Romeo Borghetti, entusiasta consejero de nuestra institución dirigente, se encuentra desde hace dos días en la capital, solicitando el concurso de nuestros buenos jugadores.

Es obra de estricta justicia dar toda clase de facilidades al delegado que nos visita.

Báez, de Valparaíso; Baeza, de Rancagua y González, de Talcahuano, son los hombres semi-designados para la línea media.

El último nos satisface ampliamente; no así los dos primeros.

Abello, Besoaín, Teuche, de la capital; Alvarado, de Valparaíso; y Medina, de Chillán, deberían igualmente retirar sus excusas y ser sometidos a prueba. En esta forma, la línea media ganaría mucho en eficiencia.

Varas, Fuentes y Domínguez, son irreemplazables en la línea de ataque.

Los hermanos Muñoz y Bolados completarían muy bien al quinteto ofensivo.

Falta sólo un poco de buena voluntad de parte de algunos jugadores para mejorar el cuadro en forma indiscutible.

El referee chileno

El directorio de la Asociación de Football de Chile acordó, en su última sesión, consultar nuevamente al señor Jameson, sobre si se le podría incluir en la delegación, en el carácter de árbitro oficial. En caso de ser negativa la respuesta del señor Jameson, se abstendrá de llevar árbitro al campeonato suramericano.

Entrenador oficial

Se ha ofrecido al señor Héctor Parra el puesto de entrenador oficial ad-honorem del equipo chileno.

ACERTADA MEDIDA
Presidencia de la Delegación

Han renunciado a la presidencia de la delegación las siguientes personas: Salvo, Balbontín, Arancibia Laso, Betteley, Guerra, Onetto, Gentilón y Skewes.

Ayer se ha ofrecido dicho puesto al distinguido deportista señor Francisco de Borja Echeverría.

Consejeros de la Delegación

Estos puestos serán servidos por los señores Borghetti, que hará las veces de tesorero, y por la persona que designe la Asociación de Concepción, quien iría como secretario.

Número de jugadores

Se ha limitado a 16 el número de jugadores que formarán el cuadro internacional.

PRESUPUESTO DE GASTOS. — En la última sesión de directorio de la Asociación de Football de Chile, el señor Miguel Salvo, presidente de la institución, dió cuenta del resultado alcanzado por la comisión que se acercó al prosecretario del Valparaíso Sporting Club, señor Alfredo Jackson.

El señor Jackson manifestó a los miembros de la comisión que el directorio del Sporting Club siempre ha estado de acuerdo para cooperar en el desarrollo del football y prestar su ayuda pecuniaria para que esta Asociación pueda mantener sus compromisos con sus Ligas afiliadas. Para el efecto, solicita de esta dirección un detalle o presupuesto de gastos para la presente temporada. Se acordó transcribirle el siguiente presupuesto de gastos:

Subvención a la Liga Valparaíso	$ 4,000.—
Campeonato Suramericano (pasajes, hotel y varios)	8,000.—
Cuotas de Confederación Internacional y Confederación Suramericana	1,800.—
Arriendo oficina (anual)	1,920.—
Honorario empleado, anual	1,800.—
Impresión de reglamentos y memoria	600.—
Estampillas y útiles de secretaría	500.—
Para diversos premios	900.—
Gastos varios e imprevistos	1,000.—
Un mimeógrafo	850.—
Total	$ 21,418.—

Formulamos votos por que el Valparaíso Sporting Club conceda la subvención solicitada.

EL SEGUNDO CAMPEONATO POR LA COPA CHILE - ARGENTINA.—El directorio de la Asociación de Football de Santiago, en su última sesión, fijó las siguientes partidas de este Campeonato para el Domingo próximo:

Séptima partida. — Iris Sporting Club 1.o con Morning Star 1.o — Cancha 2; 2.a hora; árbitro señor Ernesto Lecaros.

Octava partida. — Gimnástico 1.o con 5 de Abril 1.o — Cancha 1; 2.a hora; árbitro señor Guillermo Martínez.

Novena partida. — Liverpool 1.o con E. Ramírez 1.o — Cancha 1; 1.a hora, (15 h.); árbitro señor Heriberto Palma.

Décima partida. — Santiago 1.o con Britania 1.o — Cancha 2; 1.a hora (15 h.); árbitro señor Electo Escobar.

Undécima partida. — Arco Iris 1.o con Esperanto 1.o — Cancha 2; 2.a hora; árbitro señor Alamiro Aguirre.

Duodécima partida. — Ganador séptima con ganador octava. — Cancha 1; 3.a hora; árbitro, se elegirá en la cancha.

Directores de turno: señores: Schmidt y Foblete.

LIGA METROPOLITANA DE DEPORTES. — Esta noche, a las 21 y media horas, se efectuará en la secretaría de la institución, Agustinas 1010, oficina 10, la sesión de Consejo con la cual inicia sus actividades del presente año. En esta sesión debe elegirse directorio definitivo para la presente temporada, y se procederá a reformar los estatutos.

Sólo tendrán derecho a voto los delegados de los clubs que hayan cumplido sus obligaciones con la tesorería, y demás trámites que fijan los actuales reglamentos.

LIGA JOSE ARRIETA. — La junta general (Consejo), se reunirá el Sábado 12 en los salones de "El Diario Ilustrado", a las 20.30 horas, con el objeto de elegir el directorio para la presente temporada.

Los clubs que aún no hayan pagado su inscripción, deberán hacerlo el Viernes, desde las 17 horas, en Avenida Italia 1741.

Los socios fundadores de la Liga también deben pagar sus cuotas en conformidad a las modificaciones de los estatutos (art. 3.o).

MEDIDAS DISCIPLINARIAS. — El señor A. Valderrama nos pide que publiquemos las siguientes líneas, que dicen relación con algunos acuerdos tomados por el Instituto Nacional F. C., y que fueron publicados, hace algunos días, en esta misma sección:

"El Instituto Nacional F. C. resolvió prohibir a sus socios que participaran por el equipo de la Casa Castagneto, siempre que éstos no fueran empleados de dicha casa.

Obra en mi poder un certificado que dice así:

"Certificamos que el señor Armando Valderrama Prado es vendedor de la Casa Comercial Castagneto Hnos. desde los primeros días de Febrero del presente año".

En mi carácter de empleado de la casa citada, jugué en un encuentro de beneficencia. Oportunamente envié mi renuncia al Instituto Nacional F. C., la que fué rechazada. En cambio, se acordó borrar mi nombre de los registros del club, fundándose en causales que no existen.

Se me objetará, que por qué no acompañé a la renuncia que rechazaron, este certificado. Lo diré: en primer lugar, porque aún no lo poseía y jamás me figuré que sin comprobar antes sus aseveraciones, pudieran darlas como razón para expulsarme, y en segundo término, no pude decirlo en la sesión por no habérseme llamado, antes de tomar resolución alguna, a fin de que explicara mi conducta.

Con lo expuesto, doy por terminadas mis explicaciones, dejando a la opinión de las personas no apasionadas, el que consideren la verdadera actuación que me ha cabido en estos hechos y la forma en que ha procedido el Instituto.

¿Poco espíritu deportista? ¿Falta de moral idem? ¿Falta de disciplina? Juzguen los deportistas.

Anticipo a usted, señor redactor, mis sinceros agradecimientos por la atención que tenga a bien dispensarme, publicando estas aclaraciones, en bien de la moral deportiva."

AJEDREZ

CAMPEONATO DEL CENTRO DE AJEDREZ DE SANTIAGO.—Se nota mucho entusiasmo por el próximo campeonato que efectuará este centro.

Han iniciado el entrenamiento un gran número de competidores, por lo que se espera que el resultado de este campeonato será altamente lucido.

Las inscripciones valen cinco pesos para ambas categorías y permanecerán abiertas solamente hasta las 20 horas del 15 del mes en curso.

POLO

El próximo Sábado 12, a las 15.30 horas, habrá juego en el cancha que posee el Club en el interior del Club Hípico.

Las inscripciones permanecerán abiertas en el Bar Richmond, calle Huérfanos, hasta el Viernes a las 19.30 horas, que se retirarán para que los señores handicapers puedan hacer los teams con los jugadores que se hayan inscrito.

Servirá de Empire (referee) en las distintas partidas el señor Ernesto Clark.

TIRO AL BLANCO

CLUB NACIONAL DE TIRO AL BLANCO.—Concursos efectuados el Domingo último:

200, 300 y 400 metros:

1.o Zorobabel Moya, con 96 puntos.
2.o Eulogio Duarte, con 94 puntos.
3.o Carlos Salinas, con 92 puntos.

300 metros:

1.o Agustín Rivera, con 66 puntos.
2.o Aurelio Rivera, con 64 puntos.
3.o Fritz Hastrorg, con 60 puntos.

200 metros:

1.o Carlos Muñoz, con 96 puntos.
1.o Ramón Varas, con 96 puntos.
2.o Roberto Alfaro, con 93 puntos.
3.o Luis Muñoz, con 92 puntos.

150 metros:

1.o Segundo Valdivia, con 84 puntos.
2.o Miguel Labra, con 82 puntos.
3.o Genovo Navarro, con 75 puntos.

El Domingo se repartieron los premios del certamen del Domingo próximo pasado, siendo entregado por el director señor Primitivo Prado, donde los agraciados con dichos premios fueron muy aplaudidos.

También se les avisa a los señores socios que el Domingo 13 no habrá tiro, por las elecciones.

Se ruega a los señores socios concurrir con sus respectivas tarjetas.

Directores de turno para el Domingo 20:

Mañana, señor Carlos Salinas.
Tarde, señor Enrique Bettinelli.

ATLETISMO

INTERNADO ATLETICO. — Se cita a todos los socios del Internado Atlético a junta general para el Domingo 13 del presente, a las 9 y media horas, en Santo Domingo 3535.

Orden del día: Lectura de la memoria correspondiente al año último; elección del nuevo directorio; entrenamiento de novicios y resoluciones sobre el recibimiento que se hará a los socios del club, señores Krumm, Uranga y Benaprés, representantes de Chile en el Tercer Campeonato Sur-Americano de Atletismo.

FALLECIMIENTO. — En la tarde de ayer ha fallecido la señora Emma Schmidt de Urzúa, esposa del atleta internacional Luis A. Urzúa.

Este corredor ha perdido últimamente a su señor padre, a sus únicos hermanos, a su esposa y a su único hijito.

Nuestra condolencia.

CENTRO DEPORTIVO EN LA UNIVERSIDAD CATOLICA. — Hoy a las 11 horas, en la sala del segundo año de Leyes de esta Universidad, se reunirán los jóvenes que deseen ingresar a un Centro Deportivo en formación.

Tenemos el encargo de invitar a todos los universitarios que se interesen por la práctica de la cultura física.

EXCURSIONISMO

SIMPATICA INICIATIVA. — HOMENAJE AL AVIADOR DON LUIS A. ACEVEDO POR LA ASOCIACION DE EXCURSIONISTAS Y EXPLORADORES DE CHILE. — El próximo Domingo 13, es el cuarto aniversario de la muerte del recordado aviador nacional don Luis A. Acevedo, prematuramente perdido, cuando era una bella esperanza de la aviación nacional.

La Asociación de Excursionistas y Exploradores, corporación que en este último tiempo se ha venido distinguiendo por sus hermosas iniciativas, ya para recordar un hecho histórico, como para rendir homenaje a los hombres que han prestado servicios a la patria, está organizando esta vez una romería a la tumba del aviador Acevedo, que se efectuará el Domingo 13, día del aniversario de su muerte.

Asistirán a este acto delgaciones uniformadas de todos los cuerpos afiliados a esta entidad y el directorio de ella.

Este mismo día se visitará la tumba del excursionista últimamente fallecido, señor Oscar Omar Bravo.

—El Consejo de esta Asociación está citado extraordinariamente para mañana Viernes, a fin de preocuparse del acto que anotamos, como también de la excursión de Semana Santa a Valparaíso y de otros asuntos urgentes.

ANDINOS EXPLORADORES DE CHILE, CUERPO CENTRAL. — Cítase a junta geenral para el Viernes, en los salones de "El Mercurio".

CICLISMO

AUDAX CLUB CICLISTA ITALIANO.—Damos a continuación algunos de los equipos que participarán en las cinco horas del próximo Domingo:

Sánchez-Alonso, del Ibérico, de Viña del Mar; Dorn-Godoy, del Internacional; Mantelli-Faritinati, del Italiano; Sáenz-Gómez, del Centenario; Maldonado-Morales, del Chile; Juillet-Acevedo, del Royal; Vega-Mansanet, del Ibérico.

Los premios consisten en ocho medallas de oro para premiar hasta el cuarto puesto. Los que finiquiten la carrera recibirán un diploma.

Las medallas se exhiben en Puente 671.

CITACIONES

CITAN A SESION:

Santiago F. C.—Junta general para hoy a las 21 horas en el local de costumbre.

Orden del día:

Elección de presidente.

Borgoño F. C.—Junta general para hoy Jueves a las 21 horas en Borgoño 1427.

Magallanes F. C.—Directorio para el Viernes a las 21 horas en "El Mercurio".

Gold Cross F. C.—Comisión del beneficio para hoy Jueves 10 a las 20.30 horas en la Avenida Italia 1747 a fin de confeccionar el programa para la función que se efectuará el Martes 15 del presente en el Pabellón Italia.

Cuerpo Excursionistas Barcelona.—Cita a junta general para hoy Jueves a las 21 horas en el local de costumbre.

5 de Abril F. C.—Junta general, para el Domingo próximo, a las 9.30 horas en Avenida Matta 1045.

Borgoño F. C.—Junta general para hoy Jueves a las 21 horas en Borgoño 1427 (segunda citación).

National Star.—Directorio para hoy a las 21 horas en los salones de "La Unión".

Britania F. C.—Junta general para hoy a las 21 horas en casa del señor presidente.

Morning Star F. C.—Junta general para hoy a las 21 horas en Independencia 306.

CITAN A JUGAR:

Gimnástico F. C.—Jugadores del primer equipo para el Domingo a las 15 horas en la cancha No 1, para jugar por el campeonato copa "Chile Argentina". El segundo, a las 9 horas a la cancha No 2, para jugar con el Eleuterio Ramírez II, y el tercero a la cancha de la Comercial, a las 9 horas para jugar con el Magallanes III.

Magallanes F. C.—Jugadores del I, II y III, para el Domingo a las 14 horas en la cancha del Maestranza Atlético.

Magallanes F. C. (Sección Infantil).—Jugadores I-B del año pasado, para el Domingo. Hora y cancha que fije la Infantil, para jugar la final con el Olimpia.

BOX

EL MATCH DE ESTA NOCHE. —Charles Roberts-Solís. — Esta noche se efectuará un encuentro a 10 vueltas, entre el conocido boxeador Charles Roberts y el campeón peso-pluma del Centro Ursus, Luis A. Solís.

Este encuentro, que se desarrollará en el cómodo ring del circo Very Strongman, ha llamado la atención de nuetros aficionados, ya que en él toman parte dos buenos profesionales.

Ambos contendores se presentarán en buenas condiciones de entrenamiento, lo que hace esperar un reñido combate.

Completarán el programa buenos números de circo y dos preliminares, entre conocidos peleadores de los centros de box.

GIMNASIO NOVELLI. — El Viernes 11 del presente, a las 9 y media P. M., se llevará a efecto en este gimnasio, situado en Carmen 261, un match de box a 10 rounds con guante chico, entre los señores Luis Dubralde, perteniente al Gimnasio v. Salvador Padilla, alumno del profesional M. Aránguiz; como preliminar boxearán tres rounds el profesional del Gimnasio, señor Juan 2.o Novella v. Antonio Costa, alumno del profesor Novella, y que pronto lanzará desafío a todos los aficionados de esta categoría.

Servirá de réferee el conocido profesional peso liviano, Alamiro Aguirre.

LOS GRANDES MATCHS KID MORO-C. PEREZ, M. SANCHEZ-C. ARANCIBIA. — Contrariamente a lo que se había anunciado, el match Kid Moro-Carlos Pérez, se efectuará el Sábado 19 del presente mes.

Carlos Pérez, el valiente peleador chileno, será el encargado de demostrar a nuestros aficionados, en un encuentro a 10 vueltas, la calidad de pugilista del boxeador panameño, Kid Moro, traído a Chile por el conocido Jack Martínez.

Hoy hemos asistido al entrenamiento de Kid Moro, en el Gimnasio de la Federación de Box, donde este pugilista hace sus ejercicios acompañado de su manager y entrenadores.

Apesar que su training es suave y tiene por contendor hombres de pocos méritos, estamos seguros encontrarnos ante un conocedor del boxeo.

Esperamos verlo en su primer encuentro con Pérez, para saber qué clase de boxeador ha traído el manager Martínez.

El 26 de este mes subirán al ring los dos mejores pesos livianos: Manuel Sánchez y Carlos Arancibia, que pelearán 10 vueltas con guantes de pelea.

Este encuentro ha despertado mucho entusiasmo entre nuestros aficionados, quienes ven en Carlos Arancibia al único boxeador chileno capaz de hacer frente a la científica escuela del campeón suramericano.

Como puede verse, nuestro box pasa por un período de grandes peleas.

TURF

VALPARAISO SPORTING CLUB

PROGRAMA COMPLETO PARA LAS CARRERAS DEL DOMINGO PROXIMO

Primera carrera, a las 2.30 P. M.

Premio Paradón.— 1,400 metros.— Para caballos que no hayan ganado más de 5,000 pesos.— Peso: 50 kilos.— Recargo de 2 kilos por cada 500 pesos ganados.— Entrada: $ 20. —Premios: $ 2,000 al 1.o y $ 200 al 2.o.

kilos		kilos	
Cholo	57	Embrollona	49
Endimión	57	Crítica	48
Guabiyú	52	La Lune	48

Segunda carrera

Premio Parmesán.— 1,400 metros. —De remate.— Para caballos nacidos en el país que no hayan ganado carrera de remate o venta y que se rematen por $ 4,000.—Handicap.— Entrada: $ 20.— Premios: 2,000 pesos al 1.o y 200 al 2.o

Minx	58	Wagram	51
Paraíso	56	Farinette	48
Tajamar	45	Trocadero	48

Tercera carrera

Premio Palmiste.— 800 metros.— Para productos de 2 años que no hayan ganado.— Peso: 56 kilos.—Descargo a los perdedores en la temporada de 1 kilo por cada carrera perdida.—Entrada: $ 25.—Premios: $ 2,500 al 1.o y 250 al segundo.

Omar	56	Deporte	51
Ossiris	55	S. Panza	50
Aguilucha	52	Kopa	49
Aceituna	51	Unxia	47

Cuarta carrera

Premio Premier.— 1,600 metros. —Para caballos que no hayan ganado más de $ 8,000 en esta temporada.— Handicap.— Entrada: $ 20.— Premios: $ 2,000 al 1.o y $ 200 al 2.o.

Darwin	58	Tirteo	53
Sidney	58	Swallow	51
Amurat	56	S. Lassie	48
Gull	56	Pelusa	45
Indiano	55	Titanic	45
La Victoire	55	Endimión	42
La Tapera	54		

Quinta carrera

Premio Porth.— 1,000 metros.— Para Omnium.— Handicap.— Entrada: $ 20.— Premios: $ 2,000 al 1.o y 200 al 2.o

Chiffión	60	Compiegne	50
Pencahue	55	Guabiyú	44
Gladiadora	55	Alboroto	42
Cadorna	54	Isigny	40
La Lune	53		

Sexta carrera

Premio Prince.— 1,000 metros.— Para Omnium.— Handicap.— Entrada: $ 20.— Premios: $ 2,000 al 1.o y 200 al 2.o.

Alvia	65	Triaca	47
Girasol	54	Simplice	42
Pisanella	51	Locura	41
Sensata	48	Baldramina	40

Séptima carrera

Premio Peggy.— 2,400 metros.— Para Omnium.— Handicap.— Entrada: $ 30.— Premios: $ 3,000 al 1.o y 300 al 2.o

		Sidney	58
Peter Pan	55	Fatherless	48
Tirteo	54	Herculano	45
Cancerbero	51	Tajamar	44
Swallow	49	Endimión	40
A. Belle	48		

SIEMPRE MEJOR

Lo de hoy superior a lo de ayer, mañana superior a lo de hoy

Este es el lema de la

Farmacia Española

Sea Ud. nuestro cliente y quedará plenamente convencido de que

Nuestra seriedad es absoluta
Nuestro despacho de recetas es estricto
Nuestros precios son los más bajos

A. PENA y Cía. = Importadores = AHUMADA 318
CAS. 3499 -:- TEL. 387

RESFRIADOS CAUSAN DOLOR DE CABEZA

El LAXATIVO BROMO QUININA desvía la causa. Se usa en todo el mundo para curar un resfriado en un día. La firma de E. W. GROVE se halla en cada cajita. Hecho por la PARIS MEDICINE Co., St. Louis, E. U. de A.

Borax Cristalizado
DE PRIMERA CLASE
OFRECEMOS A PRECIOS SIN COMPETENCIA
Raab, Bellet y Cía.
Santiago, Estado 235 -:- Talca, Comercio 840

OTOÑO 1919 OTOÑO

ARTICULOS DE LA ESTACION

PARA CABALLEROS

CAMISETAS y calzoncillos de punto de algodón, crudo, muy buena clase, la pieza $ **2.90**

CAMISETAS y calzoncillos de media lana, gris, fabricación francesa, clase gruesa, la pieza . . . . . $ **5.90**

CAMISETAS y calzoncillos de algodón afranelado "Sanitary" de mucho abrigo, la pieza . . . . . $ **6.90**

CALCETINES de media lana, clase muy fina y de abrigo, en gris, café y negro, el par. . . . . $ **1.60**

CALCETINES de algodón negro grueso, sin costuras, el par. . . . . $ **0.90**

GRAN SURTIDO EN ARTICULOS DE BONETERIA PARA SEÑORAS, CABALLEROS Y NIÑOS

ENTRE LOS MUCHOS ARTICULOS VENTAJOSOS DE ESTAS SECCIONES, INDICAMOS ALGUNOS QUE OFRECEMOS A PRECIOS SUMAMENTE REDUCIDOS.

PARA SEÑORAS

MEDIAS negras de algodón, buena clase, talón y planta reforzados, tejido fino, precio extraordinario . . . $ **1.10**

CAMISETAS de algodón blancas, tejido borlón fino, adornadas de cinta de seda . $ **1.90**

CAMISETAS con mangas largas, jersey pura lana en blanco, rosa y celeste, precio excepcional . . . . . $ **6.90**

BOLEROS con mangas largas, en jersey de pura lana, gris, afamada marca "Rassurel", precio sin precedentes. . $ **12.50**

PANTALONES para señoras en jersey de algodón, clase superior en blanco, rosa y celeste, adornados de cintas de seda . . . . . $ **5.90**

MANILLAS tejidas de pura lana, blancas, artículo de mucho abrigo, excepcional . $ **0.60**

CASA FRANCESA

IMPOTENCIA

DEBILIDAD GENERAL, ANEMIA, DESGASTE INTELECTUAL, CONVALECENCIA.

STHENOGEN

RECOMENDADO TONICO RECONSTITUYENTE, DEPURATIVO DE LA SANGRE.
SE VENDE EN TODAS BUENAS BOTICAS.

¿QUIERE VER AUMENTAR RAPIDAMENTE DE PESO A SU HIJO?
¿QUIERE VERLO SANO Y ROBUSTO?
Dele, entonces

Harina Malteada Lynam

Usada en todos los Hospitales y Asilos de Niños.
En venta en todas las Boticas y Droguerías.
Por mayor: DROGUERIA FRANCESA, Santiago; ARESTIZABAL Y CIA., Valparaíso.

PRESTAMOS CON BANCOS

Me encargo de la contratación de

Préstamos Hipotecarios

con la Caja Hipotecaria y demás Bancos, a largo plazo, al interés del 6, 7 y 8 por ciento sobre garantía de propiedades urbanas y fundos, anticipando fondos.

Carlos Latorre H.

Catedral N.o 1109, casi esq. de Bandera

14-D

FIERRO

ACANALADO PARA TECHO; LISO GALVANIZADO Y NEGRO

FIERRO EN BARRAS

Cañeria para Agua y Gas

ZINC EN PLANCHAS

ALAMBRE GALVANIZADO LISO Y CON PÚAS

ENRIQUE RAWLINS & Co.

Santo Domingo 855

10-D

M. Tomás Tocornal

CORREDOR DE LA BOLSA DE COMERCIO

Se encarga de la compra y venta de bonos, acciones y propiedades; de la contratación de seguros y deudas hipotecarias, conversiones de deudas, etc.

Bandera 227 :-: Teléfono Inglés 2636

FERIA REGIONAL DE RANCAGUA

Gran FERIA ESPECIAL

Por entrega del Fundo "Tuniche" y por cuenta de don Moisés Romero, se venderán en remate que tendrá lugar el

Sábado 12 del pte.

los siguientes animales:

300 VACAS DE LECHERIA, de las cuales 230 paridas y 70 preñadas.
100 NOVILLOS MESTIZOS, de 2, 3 y 4 años, preparados para engorda.
100 VAQUILLAS de 2 y 3 años, mestizas.
50 BUEYES preparados para engorda; y
10 Parejas de POTRONES y POTRANCAS, mezcla percherón con chileno.

EL GERENTE.

11-D

PROPUESTAS

PARA LA VENTA DE BONOS DESTINADOS A LAS OBRAS DE REGADIO

Pídense propuestas cerradas para la enajenación de dos millones de pesos ($ 2.000,000) en bonos destinados a las obras de regadío de conformidad a la ley 2953, de 9 de Diciembre de 1914.

Las propuestas se abrirán en la Dirección del Tesoro, a las 15 horas del Lunes 21 del actual.

Los bonos de riego ganan un interés de 7% anual y tienen una amortización acumulativa de 1% también anual, y los intereses se pagarán en la Tesorería Fiscal de Santiago el 30 de Junio y 31 de Diciembre de cada año.

Estos bonos están exentos de contribuciones fiscales y municipales y sirven de caución para retirar vales de Tesorería.

Los indicados bonos ganarán intereses desde el 1.o de Diciembre último.

Los bonos pueden ser retirados de la circulación depositándolos en la Casa de Moneda. Las propuestas pueden hacerse por el total o por parcialidades de quinientos pesos como mínimum.

EL DIRECTOR.

Santiago, 3 de Abril de 1919.

21-D

FERROCARRILES DEL ESTADO

Se solicitan propuestas, en licitación pública, para la provisión de lastre (chancado de piedra de cantera o de ripio de río y ripio harneado) para el lastramiento de la vía en las cuatro zonas de la red central de los Ferrocarriles del Estado, las cuales se abrirán en Santiago, en la oficina del jefe del Departamento de la Vía y Obras; y en Valparaíso, Concepción y Valdivia, en las Administraciones de la I, III, IV Zonas, respectivamente, el día 5 de Junio próximo, a las 15 horas. Las bases y demás antecedentes pueden consultarse diariamente, en Santiago, en el Departamento de la Vía y Obras y en las zonas en las oficinas de los jefes de la Sección Vía y Obras, desde las 14 a las 15 horas.

EL JEFE DEL DEPARTAMENTO DE LA VIA Y OBRAS.

Se solicitan propuestas públicas para el 30 de Abril próximo por máquinas de escribir, boleteras de madera, prensas perforadoras de boletos, máquinas calculadoras, prensas de copiar, cajas de fondos, taquímetros, alfileres, anilinas, archivadores Soennencken, cáñamo en ovillos, elásticos, papeles, tintas, gomas y diversos otros artículos de escritorio y de dibujo según detalle de las bases que los interesados pueden consultar en el Departamento de Materiales y Almacenes (Estación Alameda).

Santiago, 27 de Enero de 1919.

26-d

Sociedades Anónimas

Sociedad Cooperativa Militar

CAPITAL $ 1.125.000,00

NATANIEL, 76

Calañees ingleses
Colores de Moda
Alta novedad

PRECIOS CONVENIENTES

Ventas al público
Nataniel, 76

Compañía de Salitres de Antofagasta

DIVIDENDO N.o 139

En conformidad a lo acordado por el Consejo Directivo, se repartirá a los señores accionistas un dividendo de

$ 3.00 por acción

que se pagará por el Banco de Chile en Valparaíso y Santiago desde el 24 del presente.

El Registro de Accionistas permanecerá cerrado desde el 12 de Abril en curso hasta el 24 de Abril, inclusives.

Valparaíso, 7 de Abril de 1919.

EL GERENTE.

NOTA.—A los señores Accionistas que deseen modificar su dirección para los efectos del cobro, se les ruega dar aviso a la Compañía antes del 12 del actual. 24-D

Compañía Cervecerías Unidas

DIVIDENDO

Desde el Lunes 14 del corriente se repartirá en el Banco de A. Edwards y Cía., en sus oficinas de Valparaíso y Santiago, el dividendo final de

$ 20.00 por acción

acordado en la Junta General Ordinaria de Accionistas de esta fecha. Los Accionistas residentes en Valdivia pueden obtener el pago en la oficina de la misma Compañía.

Los registros de traspasos de acciones quedarán cerrados hasta el día 14 del actual.

Valparaíso, Abril 7 de 1919.

EL GERENTE.

Compañía de Salitres de Antofagasta

CITACION A JUNTA GENERAL ORDINARIA

Por acuerdo del Consejo Directivo, se cita a los señores Accionistas de esta Compañía a Junta General Ordinaria para el 15 de Abril en curso, a las 3 P. M., en el salón de la Bolsa Comercial, calle Blanco número 881, a fin de darles cuenta de la Memoria y Balance del año 1918.

Valparaíso, 5 de Abril de 1919.

EL GERENTE.

15-D

C. S. A. V.

Compañía Sud-Americana de Vapores

VIAJES DIRECTOS Y RAPIDOS A CRISTOBAL EN 14 DIAS

Los siguientes vapores saldrán próximamente para la ZONA DEL CANAL (CRISTOBAL):

Vapor "AYSEN", capitán Rasmussen, el MIERCOLES 9 DE ABRIL, a las 16 horas.

Vapor "HUASCO", capitán Carswell, el MIERCOLES 23 de Abril, a las 16 horas.

Harán escalas en COQUIMBO, ANTOFAGASTA, IQUIQUE, ARICA, MOLLENDO, CALLAO, SALAVERRY y PAITA. Después de atravesar el Canal llegarán a CRISTOBAL el 23 de ABRIL y 7 de MAYO, respectivamente.

Tendrán espléndidas conexiones con vapores para EUROPA, y con las lujosas naves de la UNITED FRUIT COMPANY, que ZARPAN DE CRISTOBAL para NUEVA YORK Y NEW ORLEANS.

En Antofagasta y Arica combinarán con los trenes internacionales a La Paz, que salen los días Sábados y Lunes, a las 19.50 y 16 horas, respectivamente.

VAPOR PARA ETEN

El vapor "MAIPO", capitán Oyarzún, saldrá para ETEN e intermedios, el SABADO 5 DE ABRIL, a las 16 horas, con escala en COQUIMBO, Huasco, Caldera, Chañaral, Taltal, ANTOFAGASTA, Gatico, Tocopilla, IQUIQUE, Caleta Buena, Pisagua, ARICA, MOLLENDO, Chala, Pisco, Cerro Azul, CALLAO, Huacho, Supe, Huarmey, Casma, Samanco, Chimbote y SALAVERRY.

AGENTE: Carlos Rogers, Bandera esquina Moneda.—SUB-AGENTES: Santiago, H. Spencer, Huérfanos 948; Expreso Villalonga, Agustinas 848, y Compañía de Transportes Unidos, Estado esquina Delicias.

Compañía Trasatlántica DE BARCELONA

VAPORES-CORREOS ESPAÑOLES

Salida de Buenos Aires los días 2 y 12 de cada mes

Línea del Plata-Mediterráneo, el espléndido y rápido vapor

"Reina Victoria Eugenia"

saldrá de Buenos Aires en Marzo para Montevideo, Canarias, Cadiz, Almeria y Barcelona.

AGENTES EN VALPARAISO:
PEREDA Y MARTINEZ & Co
COCHRANE 653.—CASILLA 893
SUB-AGENTE EN SANTIAGO:
JOSE MONSERRAT
Bandera esq. Agustinas.- Casilla 2170

"La Salvadora"

SOCIEDAD DE SEGUROS MUTUOS SOBRE LA VIDA

Habiendo fallecido el asegurado de Antofagasta, señor José Marré Sanguineti, tenedor de la póliza número 4240, se avisa a los señores asegurados que en virtud del art. 6 de su contrato de póliza, deben pasar a la oficina de la Compañía, Morandé 57, a pagar la respectiva cuota mortuoria.

EL GERENTE

Santiago, 10 de Abril de 1919.

Compañía Minera de Oruro

15.o DIVIDENDO

Por acuerdo del Directorio y a contar desde el Miércoles 23 del presente, se distribuirá a los señores Accionistas un dividendo de dos pesos por acción. El Registro de Transferencias permanecerá cerrado desde el día 13 al 23 inclusive.

El pago se efectuará por las oficinas del Banco de Chile en Santiago y Valparaíso.

Santiago, 4 de Abril de 1919.

EL GERENTE.

13-D

Compañía de Salitres y Ferrocarril de Agua Santa

JUNTA GENERAL

Por orden del Consejo Directivo, se cita a los señores accionistas a Junta General Ordinaria para el Martes 15 de Abril próximo, a las 14 y media horas, en el salón de la Bolsa Comercial, con el fin de darles cuenta de la Memoria y Balance del último semestre.

El Registro de Transferencias de Acciones estará cerrado desde el Lunes 14 hasta el Lunes 21 de Abril próximo, ambos días inclusive.

Valparaíso, 31 de Marzo de 1919.

JUAN G. SEARLE,
15-D Director-Gerente.

Sociedad Explotadora

DE TIERRA DEL FUEGO

Dividendo 48.o

Desde el Lunes 31 del presente se pagará el dividendo provisional de dos chelines por acción, acordado por el Directorio.

El pago en moneda corriente a los accionistas que no pidieron letras sobre Londres se hará a razón de $ 2.50 por acción, lo que corresponde al cambio de 9 5|8 fijado el día 24 del actual.

Valparaíso, 24 de Marzo de 1919.

EL DIRECTOR-GERENTE

Oficina de la Agencia en Santiago:
Moneda N.o 1109

13-D

COMPAÑIA DE MINAS DE COBRE DE GATICO

VALPARAISO

No habiendo tenido lugar, por falta de quorum, la reunión señalada para el 31 de Marzo, citase nuevamente a los señores accionistas a junta general ordinaria para el Jueves 10 del presente, a las 3 P. M., en los salones de la Bolsa Comercial, calle Blanco número 671.

Se previene a los señores accionistas que esta segunda reunión se celebrará con los accionistas que concurran, en conformidad con el artículo 22 de los Estatutos.

El Registro de Transferencias permanecerá cerrado desde esta fecha hasta el 10 del presente, ambos días comprendidos.

Valparaíso, 1.o de Abril de 1919.

EL CONSEJO DIRECTIVO.

10-D

COMPAÑIA DE LOTA Y CORONEL

Dividendo No 55

Desde el Miércoles 2 del corriente, los señores Accionistas podrán cobrar, tanto en Valparaíso como en Santiago, en el Banco de A. Edwards y Compañía, el dividendo final de $ 5 de 18 d. a razón de $ 10 moneda corriente, por acción, acordado en Junta General de esta fecha.

Valparaíso, Abril 1.o de 1919.

10-D EL GERENTE.

Informaciones Comerciales, Industriales y Agrícolas

CAMBIO

BANCARIO ... 10 15|32
COMERCIAL ... 10 17|32

EQUIVALENCIAS DEL CAMBIO BANCARIO

1 £ VALE ... $ 22.92.53
1 DOLAR ... 5.63 3|4
1 FRANCO ... 0.84.92
1 LIRA ... 0.75.75
1 PESETA ... 1.01.52
1 NAC. ARGENTINO ... 2.20 1|4

PREMIO DEL ORO: 106.26o|o

VALOR DEL PESO ORO DE 18 PENIQUES

Al cambio bancario de 10 15|32, un peso oro de 18 peniques vale $ 1.71.93 moneda corriente.

Siendo el recargo comercial de 106.20 por ciento, hay una diferencia de 34.27 por ciento.

Cambios fijados por los Bancos que se expresan:

Banco de Chile

Plazas	90 d|v.	A la vista
Londres	10 15|32	10 9|32
París	1.17 3|4	1.15 3|4
N. York		5.03 3|4
Italia	1.32	1.29 3|4
España	0.98 1|2	0.96 3|4
Argentina		2.20 1|4

Banco Río de la Plata

Plazas	90 d|v.	A la vista
Londres	10 1|2	10 5|16
París	1.20 3|4	1.18 1|2
N. York		5.00
España		9.7 1|2
Uruguay		5.93
Argentina		2.19 1|2

Banco Español de Chile

Plazas	90 d|v.	A la vista
Londres	10 1|2	10 5|16
La £ vale	$ 22.86	23.27
Peseta	$ 1.01.52	1.03.09
Franco	$ 0.84.74	0.86.20
Dólar		5.02.25

BOLSA DE COMERCIO

MOVIMIENTO

Decayó en gran proporción el valor de lo transado en acciones en el día de ayer con relación al anterior, no alcanzando el monto de lo operado en ambas ruedas a doscientos cincuenta mil pesos.

Las acciones más transadas fueron las Banco Italiano, Banco de Chile, Agrícola de Vallenar y Austral de Maderas.

En bonos el movimiento fué reducido, operándose con preferencia los Hipotecario 8-1 o|o.

En la 1.a rueda se hicieron $7,000 en bonos y 122,720.50 en acciones.

En la 2.a rueda aumentó lo transado en bonos y disminuyó las acciones, haciéndose $7,000 en los primeros y 120.228 en las segundas.

El valor total de las operaciones en acciones ascendió a 242,948.50 y en bonos a 184,000.

Comparadas estas cifras con las del día anterior, tenemos una disminución de 130,700 nominales en bonos y de 1.600,596.50 efectivos en títulos de sociedades.

TENDENCIA

En acciones de 18 fluctuaciones, 11 han sido de alza y 7 de baja, como sigue:

Títulos que han subido.— Banco Italiano 1|4, Llallagua 2 1|2, Gente Grande 1|2, La Americana 3, Chilena Consolidada 1, Cervecerías Unidas 5, San Bernardo 1, Tabacos 1|4, Tattersall 1, Telégrafo Comercial 1|2 y Vidrios 1 1|2.

Títulos que han bajado.— Banco Nacional 1|2, Antofagasta 2, Castilla 1, Loa 1|2, Tierra del Fuego 1 1|2, Vallenar 1, y Gas de Santiago 1|2.

En bonos.— Han subido 1|8 los Caja 8-1 o|o y ha bajado 1|8 los Hipotecario 8-1 o|o y 1|4 los Hipotecarios 8-2 o|o.

Por el detalle anterior se verá que el mercado en el día de ayer ha sido de alza de acciones y de firmeza en bonos.

ULTIMAS COTIZACIONES

Llallagua.— Cierran con transacción y vendedor por 200 acciones a 228 para Mayo 8.

Curanilahue.— Cierran con transacción a 214 para Mayo 8.

Antofagasta.— Cierran con transacción a 131 y vendedor a 131 1|2 para Abril 24.

El cambio.— Cierra con vendedor a 10 7|16.

OPERACIONES EFECTUADAS AYER:

Primera rueda

100 Llallagua, Abril 24, 226.
100 Viñas, 109.
15 Tierra del Fuego, 94.
50 Laboratorio Chile, 85.
6 Gas de Santiago, 105 1|2.
1 Gas de Santiago, 105.
100 Antofagasta, Mayo 8, 133 1|2.
1150 Banco Italiano, 5 3|4.
100 Tattersall, 146.
200 Banco Español, 180.
5 Banco Chile, 230.
10 Banco Curicó, 130.
3000 Caja 8-1 o|o, 104 5|8.
40000 Caja 8-1 o|o, 104 3|4.
20000 Caja 7-1 o|o, 100 1|2.
1000 Hip. 8-1 o|o, 103.
5000 Hip. 8-1 o|o, 102 7|8.
15000 Hip. 7-1 o|o, 99.
3000 Gdor. 8 o|o año 913, 86.

Segunda rueda

77 San Bartolo, 26.
100 Gatico, 13.
100 Tierra del Fuego, 94 1|2.
400 Vallenar, 42.
1000 Australes, 1 1|4.
72 Gas de Santiago, 105.
105 Banco de Chile, 230.
212 Banco de Chile, 230 1|2.
150 Banco Nacional, 59.
2000 Hip. 8-1 o|o, 102 7|8.
15000 Hip. 8-1 o|o, 102 3|4.
20000 Gdor. 8 o|o año 908, 89 1|2.

OFERTAS Y DEMANDAS

Caja Hipotecaria 8-2 o|o.— Vendedor por 4,000 a 104 3|4.

Caja Hipotecaria 8-1o|o.—Transacciones por valor de 43,000 nominales, quedando comprador por 2,000 a 104 7|8.

Caja Hipotecaria 7-1 o|o.— Transacciones por valor de 20,000 nominales, quedando comprador por 21,000 y 4,000 a 100 1|2 y vendedor por 24 mil a 101 1|2.

Banco Hipotecario 8-2 o|o.— Comprador por 6,000 a 102 3|4.

Banco Hipotecario 8-1 o|o.— Transacciones por valor de $3,000 nominales, quedando comprador por 20,000 a 102 5|8 y vendedor por 5,000 a 102 3|4.

Banco Hipotecario 7-2 o|o.— Comprador por 4,000 a 100 3|4.

Banco Hipotecario 7-1 o|o.— Transacción por valor de 15,000 nominales.

Garantizador 8 o|o.— Transacciones por valor de 23,000 nominales, quedando comprador por 10,000 y 20 mil corrientes a 84 y vendedor por 10,000 a 84 1|2. 10,000 año 916 a 84 3|4 y 10,000 año 915 a 85.

Municip. Priv. Dic. 8 o|o.— Comprador por 10,000 a 100.

ACCIONES BANCARIAS

Chile.— Se transaron 322 acciones por valor de 74,166 pesos, quedando comprador por 100 a 230 y vendedor por la misma cantidad a 231.

Español.— Se transaron 200 acciones por valor de 36,000 pesos.

Nacional.— Se transaron 156 acciones por valor de 8,850 pesos, quedando comprador por 100 a 58 1|2.

Santiago.— A 155 se ofreció comprar 32 acciones.

Popular.— 25 acciones se pidieron a 125.

Unión Comercial.— 100 y 100 acciones se ofreció comprar a 8.

Garantizador.— Comprador por 100 y 20 acciones a 19.

Francés.— 26 acciones se pidieron a 66.

Italiano.— Se transaron 1,150 acciones por valor de 6,612.50 pesos, quedando comprador por 1,000 a 5 3|4 y vendedor por 500 a 5 7|8.

Curicó.— Se transaron 10 acciones por valor de 1,300 pesos, quedando venderor por 1 a 129.

SOCIEDADES MINERAS

Llallagua.— Se transaron 100 acciones por valor de 22,600 pesos, quedando en la 1.a rueda comprador por 100 a 226 1|2 para Abril 24 y 200 a 226 al contado y en la 2.a rueda comprador por 100 a 227 1|2 para Mayo 8. Cierran con transacción a 228 para Mayo 8 y vendedor por 200 acciones a este precio para la misma fecha.

Gatico.— Se transaron 100 acciones por valor de 1,300 pesos, quedando comprador por 500 a 12 1|2 para Abril 24.

Oruro.— Vendedor por 200 acciones a 19.

Curanilahue.— Vendedor por 100 acciones a 216 1|2 para Abril 24. Cierran con transacción por 200 acciones a 214 para Mayo 4.

Caylloma.— Comprador por 500 acciones a 7 7|8 para Mayo 8 y vendedor por 500 a 8 para la misma fecha.

San Bartolo.— Se transaron 77 acciones por valor de 2,002 pesos, quedando comprador por 500 a 26.

Disputada.— A 10 1|2 se ofreció vender 100 acciones.

Máfil.— A 120 se ofreció vender 15 acciones.

Domeyko.— Comprador por 20 acciones a 5 5|8 para Mayo 8 y 100 a 5 8|8 al contado.

SOCIEDADES SALITRERAS

Antofagasta.—Se transaron 100 acciones por valor de 13,350 pesos, quedando vendedor por 100 a 132 1|2 para Mayo 8. Cierran con transacción y comprador a 131 para Abril 24 y vendedor a 131 1|2 para la misma fecha.

Castilla.—A 10 se ofreció vender 60 acciones.

SOCIEDADES GANADERAS

Tierra del Fuego.—Se transaron 115 acciones por valor de 10,860 pesos, quedando comprador por 40 a 94 1|2.

Chile y Argentina.—Vendedor por 1,000 acciones a 11 1|4.

Rupanco.—A 40 se ofreció comprar 100 acciones.

Gente Grande.— Comprador por 200 y 100 acciones a 97.

Vallenar.—Se transaron 400 acciones por valor de 16,800 pesos.

COMPAÑIAS DE SEGUROS

La Americana.— Comprador por 20 acciones a 330.

La Alemana.—A 270 se pidieron 100 y 50 acciones.

Chilena Consolidada.—300 acciones se ofreció comprar a 70.

La Santiago.—Comprador por 50 acciones a 269.

Germania.—A 38 se pidieron 100 acciones.

SOCIEDADES INDUSTRIALES

Gas de Santiago.—Se transaron 79 acciones por valor de 8,298 pesos, quedando comprador por 40 a 104 y medio y vendedor por 100 a 105.

Austral.—Se transaron 1,000 acciones por valor de 1,250 pesos.

Laboratorio Chile.—Se transaron 50 acciones por valor de 4,250 pesos, quedando comprador por 15 y vendedor por 6 a 85, y 50 a 85 1|2.

Viñas.—Se transaron 190 acciones por valor de 20,710 pesos, quedando vendedor por 100 a 109 1|4 para Mayo 8 y 100 a 109 para Abril 24.

Malvoa.—Vendedor por 200 acciones a 23.

Tabacos.—A 69 se pidieron 100 acciones.

Vidrios.—A 187 se ofreció comprar 50 acciones.

Vapores.—Comprador por 50 acciones a 204.

San Bernardo.—A 110 se pidieron 14 y 20 acciones.

Telégrafo Comercial.—Comprador por 100 acciones a 42 1|2.

Tattersall.—Se transaron 100 acciones por valor de 14.600 pesos.

Manufacturera de Tejidos.—Comprador por 100 acciones a 45 y en privado a 50.

Feria Izquierdo.—Comprador por 100 y 9 acciones a 70 y vendedor por 20 a 80.

EN LA BOLSA DE CORREDORES DE VALPARAISO SE TRANSARON

Primera rueda

800 Antofagasta, 133.
800 Antof., Abril 24, 133 1|4.
100 Loa, 55.
800 Loa, Abril 24, 55.
400 Gatico, 12 3|4.
1500 Gatico, Abril 24, 12 3|4.
900 Lastenia, 23.
100 Lastenia, Mayo 8, 23.
300 Llallagua, 227.
100 Llallagua, 227 1|2.
100 Llallagua, Abril 24, 227 1|2.
100 Llallagua, Abril 24, 227 1|4.
400 Llallagua, Mayo 8, 227 3|4.
400 Llallagua, 227 1|4.
100 Viñas, Abril 24, 108 1|2.
200 Viñas, Mayo 8, 109.
1000 Viñas, Abril 24, 108 3|4.
95 Viñas, Abril 24, 108 1|4.
200 Viñas, 108 3|4.
1000 Caylloma, Abril 24, 7 3|4.
800 Caylloma, 7 3|4.

Segunda rueda

100 Viñas, Mayo 8, 108 3|4.
100 Viñas, Abril 24, 108 1|2.
200 Antofagasta, 133.
300 Antof., Abril 24, 132.
100 Antof., Abril 24, 132 1|2.
10 Tierra del Fuego, 95.
40 Loas, 54.
9 Cervecerías Unidas, 410.
127 San Bartolo, 27.

LETRAS

1.a rueda: vendedores, 10 17|32.
1.a rueda: compradores, 10 9|16.
2.a rueda: vendedores, 10 1|2.
2.a rueda: compradores, 10 17|32.

ORO

1.a rueda: vendedores, 106.50.
1.a rueda: compradores, 106.40.
2.a rueda: vendedores, 106.40.
2.a rueda: compradores, 106.20.

COBRE Y ESTAÑO

Según cablegrama de Londres recibido ayer en la Bolsa, el Estaño subió £ 1 al contado y no varió a plazo. El cobre Standard bajó 10 s. al contado y £ 1 a plazo. El electrolítico no varió.

TELEGRAMA SOBRE COTIZACION DE METALES

Estaño.—£ 227.10 al contado y 225 libras esterlinas a plazo.

Cobre Standard.—£ 77.10 al contado y £ 77.10 a plazo.

ACCIONES Y BONOS

Ultimas cotizaciones

	Pagado	Precios	
BANCOS			
Chile	100	230½	tr.
Español de Chile	100	180	tr.
Gar. de Valores	100	20	tr.
Francés de Chile	100	66	c.
Hip. de Chile	200	700	c.
Hip. Valparaíso	100	111	c.
Italiano	20	5¾	c.
Nacional	40	59	tr.
Popular	100	125	c.
Talca	100	160	v.
Santiago	100	155	c.
Unión Comercial	20	8	c.
SOCIEDADES MINERAS			
Antequera	£ 1	0.50	c.
Caylloma (pl.)	sh. 5	7¾	tr.
Colquirí (est.)	$ 5	2¼	tr.
Curanilahue (ca.)	100	214	tr.
Disputada (cob.)	25	10½	v.
Domeyko (cob.)	5	5⅝	v.
Fortuna C. (est.)	10	12	tr.
Gatico (cobre)	£ 1	13	tr.
Llallagua (est.)	1	228	v.
Lota y Co. (car.)	$ 20 oro	188	tr.
Máfil (car.)	50	120	v.
Monte Bco. (est.)	£ 1	2½	v.
Oruro (est.)	$ 20	18¾	tr.
Oploca	£ 1	102	v.
Pintados (s. not.)	$ 33	6¾	c.
Pod. de Coll (c.)	£ 5	31	c.
S. Bartolo (cobre)	$ 20	26	c.
S. J. Oraro (est.)	£ 1	1	c.
Schwager (car.)	£ 5	900	tr.
Taltal (plata)	$ 10	15	c.
Totoral (plata)	$ 10	9	c.
Vacas (oro)	10	5¾	c.
SOCIEDADES SALITRERAS			
Agua Santa	£ 5	140	c.
Antofagasta	$ 25	131	c.
Boquete	£ 5	51	c.
Castilla	$ 20	10	v.
Lastenia	£ 1	23	tr.
La Unión	$ 20	6½	c.
Loa	£ 1	54	tr.
Perseverancia	$ 20	15	v.
SOCIEDADES GANADERAS Y AGRICOLAS			
Anglo Ch. Past.	1	7	tr.
Aysen	1	67	tr.
Chile-Argentina	1	11	c.
Gente Grande	1	97	c.
Laguna Blanca	1	106	tr.
Rupanco	$ 10	40½	c.
Tierra del Fuego	£ 1	94½	c.
Vallenar	$ 20	42	tr.
COMPAÑIAS DE SEGUROS			
La Alemana	$ 25	270	c.
La Alianza Ch.	25	68	tr.
La Americana	100	330	c.
La Americana	100	327	c.
Araucanía	25	36	c.
La Central	25	53	c.
La Comercial	75	180	c.
La Chilena C.	25	70	c.
La Española	100	250	c.
La Francesa	50	170	c.
La Franco Ch.	25	42	c.
Germania	25	39	tr.
La Iberia	62½	100	c.
La Industrial	25	39	c.
La Internacional	25	115	c.
La Italia	100	300	c.
La Mapocho	50	170	c.
La Nacional	60	650	tr.
Nueva España	75	200	tr.
La Protectora	25	301	tr.
La Santiago	50	270	c.
La U. Chilena	50	610	c.
La U. Nacional	60	70	c.
SOCIEDADES INDUSTRIALES			
Am. Shoe Fact.	$ 100	100	v.
Austral de Mad.	£ 1	1¼	tr.
Buques y Mad.	$ 50	60	c.
Catres	$ 100	65	c.
Cemento Melón	£ 1	79	v.
Cerv. Unidas	$ 100	410	tr.
Diques	$ 100	286	c.
Chiclayo (azu.)	£ 1	20	c.
Electricidad	£ 1	106	c.
El Globo	$ 100	80	c.
Feria Izquierdo	100	80	v.
Gas Valparaíso	50	103	tr.
Gas Santiago	50	105	v.
Industrial	60	178	c.
Laboratorio Ch.	25	85	c.
Malvoa	20	22	c.
M. de la Vega	100	100	tr.
Penco (R. de A.)	£ 1	144	tr.
Sal P. de Lobos	$ 50	62	c.
San Bern. (F. E.)	100	110	c.
San Martín (F T.)	£ 1	1	v.
Tabacos	20	69	c.
Tattersall	100	146	tr.
Tejidos Santiago	100	265	c.
Teleg. Comercial	25	42½	c.
Teleg. Nacional	10	15	v.
Transp. Unidos	50	46	v.
Vapores S. A.	125 oro	207	v.
Vidrios	100	187	c.
V. del Mar. R. A.	£ 1	108	tr.
SOCIEDADES PETROLIFERAS			
Sud-Americana	$ 3	0.25	c.
SOCIEDADES DIVERSAS			
B. de C. de S.	$ 1250	$105000	c.
B. de C. de V.	5000	185000	c.
Club Hípico	600	7500	tr.
Cred. y Cons.	50	7½	tr.
Hip. Chile	500	1006	tr.
BONOS			
C. 5 en £ (31 Ma. y 30 Se.)		94	v.
Caja 6-1 (15 En. y 15 Ju.)		94½	v.
Caja 6-2 (30 Ab. y 31 Dic.)		94½	tr.
Caja 7-1 (15 En. y 15 Ju.)		100½	c.
Caja 7-2 (15 En. y 15 Ju.)		100½	v.
Caja 8-1 (30 Ju. y 31 Dic.)		104⅞	c.
Caja 8-2 (30 Ju. y 31 Dic.)		104½	v.
Gar. 6 (30 Ju. y 31 Dic.)		78	tr.
Gar. 7 (30 Ju. y 31 Dic.)		80	c.
Gar. 8 (30 Ju. y 31 Dic.)		84	c.
Hip. 6-2 (31 Ma. y 30 Se.)		91	tr.
Hip. 7-1 (31 Ma. y 30 Se.)		99	tr.
Hip. 7-2 (30 Ma. y 30 Se.)		101	tr.
Hip. 8-1 (31 Ma. y 30 Se.)		102¾	v.
Hip. 8-2 (31 Ma. y 30 Se.)		102¾	c.
Hip. V. (31 Ma. y 30 Se.)		101¼	tr.
Nun. Stago. 8 (Privilegia.)		100½	c.

BOLSA DE PRODUCTOS

SANTIAGO

Operaciones efectuadas en la rueda de hoy. — Todos los precios son por quintal métrico, con saco, salvo estipulación contraria.

OPERACIONES REGISTRADAS

Trigo candeal.—450 sacos trigo candeal a $ 33 en Colina.

Cebada.—1,718 sacos de cebada chevalier, según muestra, a $ 29 en bodega Santiago.

2,500 sacos de cebada chevalier, corriente, a $ 30 en Ñuñoa.

Frejoles.—500 quintales de frejoles caballeros a $ 52.50. T. al N. cos.

TRANSACCIONES. REGISTRADAS

300 quintales de frejoles caballeros. Ent. cos. a $ 53 Teno al norte.

TRIGO CENTRO

Compradores, $ 32.50.
Vendedores, $ 33.25.

TRANSACCIONES DE PROPIEDADES

La Caja de Retiro y Previsión Social de los Ferrocarriles del Estado compró a doña Laura Rosa Bustamante el sitio y casa número 280 de la calle Toro Mazotte, en la cantidad de $ 18,000.

—Don Jorge Pini Paggi compró a la Caja de Retiro y Previsión Social de los Ferrocarriles del Estado el sitio y casa número 280 de la calle Toro Mazotte, en la cantidad de $ 18,000.

—Don Jorge Pauh Cuevas compró a la Caja de Retiro y Previsión Social de los Ferrocarriles del Estado la casa y sitio número 78 de la calle Toro Mazotte, en la cantidad de $ 13,500.

—Don Enrique Montt compró a don Carlos B. Dávila la propiedad número 344 a 348 de la calle Camilo Henríquez, en la cantidad de $ 8,000.

—Don Ricardo Benavides compró a doña Laura Rollandelli la casa y sitio número 1922 de la Avenida Francia en $ 15,000.

—Don Antonio Latorre Bobadilla compró a don Juan L. Blurton el sitio número 11 de la Población San Pedro en la cantidad de $ 1,300.

—Don Manuel Sanfuentes, compró a don Darío del Carmen Berríos la mitad de la casa número 76 de la Avenida Esther en $ 1,500.

—Don Pedro Mira compró a doña Esther Miranda v. de Mira el lote 28, sección 1.a, hijuela A de la chacra Lo Mira, en $ 2,520.

—Don José 2.o Ferrera compró a la Sociedad Galmez Hermanos la propiedad número 1877 de la Avenida Independencia en la cantidad de $ 17,000.

—La Sociedad Anónima Fábrica Nacional de Papel compró a don Antonio Pujular el sitio y edificio número 1048 de la Avenida Vicuña Mackenna en la cantidad de $ 90 mil.

—Don Wather Wilkens compró a don Ignacio Pérez Kallens la casa y sitio número 720 actual de la calle Esmeralda en $ 20,293.59.

—Don Alberto Arriagada compró a don Pascual Bahamondes un sitio en Barrancas en la cantidad de $ 1,000.

—Don Eugenio Sudy Palacios compró a la Caja de Retiros y Previsión Social de los Ferrocarriles la casa y sitio número 353 de la calle Libertad en la cantidad de $ 14,600.

—Don Antonio Alonso Chacón compró a don Augusto Andrade Oyarzún la casa y sitio número 1904 de la calle San Isidro en la cantidad de $ 9,000.

—La Caja de Retiro y Previsión Social de los Ferrocarriles compró a don Horacio Segovia Mandujano un sitio y casa s|n en la calle B. Guerrero en la cantidad de $ 3,500.

—Don León Durandin compró a don Henry Durandin y Joseph Hot unos derechos de una propiedad en la Avenida Otorino Zanelli en la cantidad de $ 15,000.

SOCIEDAD NACIONAL DE PESCA

Pescado y marisco vendido y precios cobrados en el Mercado de Pescados y Mariscos

Calle San Antonio 774

Santiago, 9 de Abril de 1919.

	kilo
Congrio colorado	$ 1.40
Corbina	1.40
Róbalos	1.00
Lizas	1.20
Jureles (cada uno)	1.00
Rollizos	0.50
Tollos	0.60
Pejegallos	0.40
Corbinilla	1.40
Erizos (la docena)	3.00
Ostras	

VEGA CENTRAL

DE LA SOCIEDAD DEL MERCADO DE LA VEGA

Revista diaria. Precios de venta de productos por mayor, término medio, según calidad:

Acelgas, de 60 a 80 centavos docena de atados.
Arvejas, de $ 14 a 20 el saco.
Alcachofas, de $ 5 a 10 el ciento.
Apio ensalada, de 60 a 80 centavos atado de 12 matas.
Ajos, de $ 0.60 a 1.40 el ciento.
Ají verde, de $ 2 a 4.50 el saco harinero.
Achicoria, de $ 2.40 a 3.20 el ciento.
Berros, 10 centavos docena de matas.
Betarragas, de $ 9 a 15 el mil.
Camotes, de 20 a 40 centavos el kilogramo.
Cebollas cabezas, de $ 2.40 a 4 el ciento.
Coliflor, de $ 18 a 23 el ciento.
Choclos, de $ 2.40 a 5 el ciento.
Castañas, de 40 a 60 centavos el kilógramo.
Duraznos, 40 centavos el kilo.
Granadas, 50 centavos el kilo.
Higos frescos, 40 centavos el kilo.
Lechugas, de $ 2.20 a 3 el ciento.
Membrillos, de 30 a 40 centavos el kilo.
Melones, de $ 15 a 30 el ciento.
Manzanas, de 30 a 50 centavos el kilo.
Orégano, de 50 a 70 centavos docena de atados.
Pimentón, $ 1.50 a 2.60 el ciento.
Papas cazuela, de $ 12 a 15 los 100 kilos.
Papas amarillas, de $ 10 a 13 los 100 kilos.
Porotitos verdes, de $ 15 a 20 el saco.
Perejil, de 40 a 60 centavos docena de atados.
Pepinos ensalada, de $ 4 a 8 el ciento.
Peras, de 20 a 40 centavos el kilogramo.
Porotos granados, de $ 10 a 14 el saco.
Repollos, de $ 18 a 35 el ciento.
Rabanitos franceses, de 10 a 15 centavos el ciento.
Rábanos, de $ 3 a 5.40 el ciento.
Sandías, de $ 15 a 35 el ciento.
Tomates, de 50 centavos a 1 peso el ciento.
Tunas, a 50 centavos el kilo.
Uvas, de 20 a 30 centavos el kilo.
Yerba buena, de 50 a 60 centavos docena de atados.
Zanahorias, de 50 centavos a 1 peso el ciento.
Zapallos tiernos, de $ 18 a 40 el ciento.
Zapallos del año, de $ 40 a 100 el ciento.

Carretas que entraron

De zapallos	16
De cebollas	10
De lechugas	3
De papas	23
De repollos	2
De choclos	29
De sandías	18
De tomates	8
De apio	3
De ají	2
De ajos	2
De verduras	7
De porotos	3
	126

LA COSECHA DE TRIGO EN EL PAIS

La Oficina Central de Estadística, que lleva un prolijo control sobre todo lo que se relaciona con la producción agrícola del país, ha recibido confirmaciones que permiten asegurar que la producción del trigo este año será bastante inferior a la del pasado, pero en todo caso lo suficiente para el consumo nacional.

MATADERO PUBLICO

ENCIERRA PARA HOY

Abril 10.

Ayer se efectuó en los corrales del Matadero Público la siguiente encierra de ganado para la venta de hoy:

Ganado grande

Bueyes	57
Bueyes	61
Novillos	76
Vacas	231
En vara	26
	390

Ganado menor

Corderos	707
Cerdos	226
Terneros	22
	955

PRECIOS DE LAS CARNES

Abril 9.

	Clase	Por kilos		
Carne buey	1.a			1.12
Id. id.	2.a	1.04	a	1.08
Id. id.	3.a	0.50	a	0.95
Id. novillo	1.a	0.06	a	1.08
Id. id.	2.a	0.96	a	1.02
Id. id.	3.a	0.50	a	0.90
Id. vaca	1.a	1.12	a	1.14
Id. id.	2.a	1.04	a	1.10
Id. id.	3.a	0.50	a	0.95
Id. cordero	1.a	1.20		
Id. id.	2.a	1.00	a	1.10
Id. id.	3.a	0.70	a	0.90
Id. oveja	1.a		a	0.90
Id. id.	2.a	0.70	a	0.80
Id. id.	3.a	0.40	a	0.60
Id. cabro		no hubo		
Id. cerdo	1.a		a	1.20
Id. id.	2.a	1.00	a	1.10
Id. id.	3.a	0.90	a	1.00
Grasa en rama		1.30	a	1.40
Sebo ovejuno		90		
Cuer vac mach		1.85		
Id. hembra		1.85		
Id. ovejuno		45	a	65

la docena.

TATTERSALL

PRECIOS CORRIENTES EN LA FERIA DEL 9 DE ABRIL

Terneros de pie, desde $ 28 a 80.
Terneros de 1 año, desde $ 105 a 140.
Terneros de 1 y medio año, desde $ 140 a 180.
Novillos de 2 años, gordos, desde $ 260 a 300.
Novillos de 2 años, a media gordura, desde $ 230 a 260.
Novillos de 2 años, flacos, desde $ 190 a 220.
Novillos de 3 años, gordos mestizos, desde $ 340 a 420.
Novillos de 3 años, gordos del país, desde $ 320 a 360.
Novillos de 3 años, a media gordura, desde $ 280 a 330.
Novillos de 3 años, flacos mestizos, desde $ 250 a 290.
Novillos de 3 años, flacos del país, desde $ 220 a 250.
Bueyes gordos mestizos, desde $ 470 a 590.
Bueyes gordos del país, desde $ 430 a 500.
Bueyes a media gordura, desde $ 300 a 390.
Bueyes flacos mestizos, desde $ 250 a 300.
Bueyes flacos del país, desde $ 140 a 240.
Bueyes de trabajo, desde $ 340 a 420.
Torunos gordos, desde $ 360 a 540.
Torunos a media gordura, desde $ 240 a 350.
Toros, desde $ 200 a 480.
Vaquillas de 1 y medio año, desde $ 125 a 160.
Vaquillas de 2 años, desde $ 170 a 200.
Vaquillas de 3 años, desde $ 210 a 240.
Vacas gordas mestizas, desde $ 320 a 440.
Vacas gordas del país, desde $ 290 a 360.
Vacas a media gordura, desde $ 240 a 290.
Vacas flacas mestizas, desde $ 220 a 250.
Vacas flacas del país, desde $ 160 a 200.
Vacas paridas de lechería mestizas, desde $ 320 a 420.
Vacas paridas a media gordura, desde $ 260 a 320.
Vacas paridas flacas, desde $ 180 a 250.
Ovejas, desde $ 22 a 25.80.
Corderos, desde $ 16 a 20.
Cabros, desde $ 10 a 16.

Ventas al peso, al martillo y en privado

Novillos, de 71 1|2 a 82 centavos el kilo.
Bueyes, de 68 1|2 a 86 centavos el kilo.
Torunos, de 62 a 74 centavos el kilo.
Vacas, de 70 1|2 a 83 1|2 centavos el kilo.

NOTICIAS VARIAS

INDUSTRIA SALITRERA

Asociación Salitrera de Propaganda

Exportación en Marzo

	Quintales esp.
Para Europa:	
De Tarapacá	125,172
De Antofagasta	126,711
Para Estados Unidos:	
De Tarapacá	138,700
De Antofagasta	311,884
Para Honolulu	69,300
Para Sud Africa	113,400
Para Indias Occidentales	67,100
Para Habana	1,500
Para Bolivia	440
Para la costa	8,057
Total	963,264
En igual período de 1918	4.722,787
Menor en 1919	3.759,523

A la carga

Para Europa:	
De Tarapacá	77,400
De Antofagasta	370,000
Esperando órdenes	738,552
Total	1.185,952
En igual período de 1918	1.398,962
Menor en 1919	213,010

ASOCIACION DE PRODUCTORES DE SALITRE DE CHILE

Estadística salitrera

Datos correspondientes al mes de Marzo de 1919:

Producción avisada:

	Quintales esp.
1919 (71 ofic.)	3.264,899
1918 (116 ofic.)	5.277,224
Menor producción en 1919	2.012,325

De Enero a Marzo:

	Quintales esp.
1919	10.953,608
1918	15.915,646
Menor producción en 1919	4.962,038

En año salitrero, de Julio a Marzo:

	Quintales esp.
1918—19	41.584,288
1917—18	49.037,251
Menor producción 1918-19	7.452,963

EXPORTACION DE PRODUCTOS GANADEROS

El vapor "Kenuta" cargó en Punta Arenas para Liverpool carne, lanas y cueros por valor de 973 mil pesos oro de 18 peniques.

"LA POLAR"

Con este nombre se ha formado en Magallanes una nueva compañía de seguros denominada "La Polar". El capital suscripto es de 600 mil pesos.

OFICINA SALITRERA "AGUA SANTA"

En la oficina salitrera de Agua Santa se verificó el ensayo de la pala mecánica importada de Estados Unidos, sistema Theo. La máquina ha sido montada en plataforma giratoria y maniobra en todas direcciones. Se dirige al sitio del trabajo, usando petróleo o carbón como combustible. El carguío lo hizo en diez minutos por los métodos comunes; es muy rápida en el trabajo, pues permite extraer y aprovechar toda materia prima del terreno sin desperdicios, provocando explotación económica y abaratamiento del costo de explotación del salitre.

EN EL JAPON

Aumento en el consumo del salitre

Las importaciones de salitre durante los primeros semestres de los últimos tres años, fueron:

1918: 25,647 toneladas.
1917: 39,150 toneladas.
1916: 24,650 toneladas.

En la Exposición Industrial celebrada en Nagano, en Abril de 1918, el salitre obtuvo un espléndido resultado.

Champaña

Victor Faure

(La Cisterna). Primer premio en 1910. Por cajones y botellas.

PASAJE MATTE 24

ENFERMEDADES DEL PECHO

toses rebeldes, ronquera, catarro crónico, asma bronquial, se curan prontamente con el

A-Tos

a base de ALQUITRAN Y EUCALIPTUS

poderoso auxiliar en la cura de la tuberculosis pulmonar.

Pida en toda Botica y Droguería.

A-Tos

Sociabilidad obrera

Federación de Obreros de Imprenta.— La gran velada en honor y beneficio del señor Evaristo Ríos H., secretario general de esta institución, se efectuará el Sábado 12 del presente, a las 20.30 horas, en San Francisco 180.

Programa que se desarrollará:

Primera parte:

1.o Obertura para piano, por la señora Laura Olave de Miranda.
2.o Discurso de ofrecimiento.
3.o Peripecias de un maestro de escuela, por el señor J. F. Faúndez.
4.o Concierto, por trío colombiano.
5.o Lo de siempre... Poesía declamada por su autor señor J. Armando Nievas A.
6.o Romanza cantada por el señor Luciano López.
7.o La vuelta del asesino, drama en un acto y en prosa, original del señor Gmo. Marín S., con el siguiente reparto:
Antonio, señor Enrique Marín S.
Claudio, su hijo, señor Armando Nievas A.
Frank, señor Diego Campaña.
8.o Canciones en guitarra, por la señora T. Martínez.

Segunda parte:

1.o Obertura para piano, por la señora Laura Olave de Miranda.
2.o Discurso por el Presidente de la Federación de Estudiantes, señor Santiago Labarca.
3.o Gran acto de prestidigitación por Mackiefet y Colombo.
4.o Humoradas... por el señor Alfredo Vargas, acompañado al piano por el señor Gaspar Quintana.
5.o Poesía, por la señorita Carmen Serrano.
6.o Monólogo cómico, por el actor señor Pedro Lamazué.
7.o Concierto de guitarra por la ex-discípula del gran guitarrista M. Llobet, señorita Estercita Martínez.
8.o Torna. Melodía para tenor, de L. Denza, por el señor Santiago Cabezas.
9.o El Pelao, monólogo, por el señor Orlando Meza.
10. Una interesante película de Biógrafo.

Tercera parte:

Gran baile social dirigido por el señor Lisando Alvarado.

Unión de los Tipógrafos. — Cítase al directorio para hoy Jueves, a las 20 y media horas. Hay asuntos de efectiva importancia que tratar.

Los aspirantes a socios presentados últimamente, pueden concurrir a esta sesión, a fin de que cumplan con lo establecido en los actuales estatutos. En caso de que no concurran algunos, citados ya muchas veces, su incorporación pasará a fondos sociales.

—La noche en referencia estará a disposición de los directores la fotografía tomada hace poco, lo mismo el grupo general.

—El tesorero estará a disposición de los recaudadores y asociados que deseen hacer cancelaciones de cuotas, ya sean éstas ordinarias o extraordinarias.

—La memoria anual (1918), estará al alcance de los socios y recaudadores en general. Pueden solicitarla a los secretarios los días de sesiones.

Casa del Pueblo (Eyzaguirre 718). —Para hoy, a las 21 horas, cítase a asamblea general extraordinaria.

Tabla:

1.o Admisión de nuevos socios.
2.o Universidad Popular Lastarria.
3.o Nombramiento de directores.
4.o Cuenta de los delegados ante la Asamblea de Alimentación Nacional.

Unión Federal de Conductores de Carruajes. — Cítase a esta Federación de Conductores de Carruajes del servicio público de Santiago, para hoy.

Sociedad de Talladores y Escultores en Madera. — Cítase a reunión a las 20 horas.

Unión Empleados de Comercio. — Cítase a asamblea extraordinaria para hoy, a las 21 horas, en San Diego 407.

Los relegados a Lautaro.— Mañana a las 8.55 horas llegarán a esta ciudad los señores Recabárren, Rivas, Chau y Thompson, que fueron relegados a Lautaro.

Unión Empleados de Comercio.— San Diego 407.— En la asamblea general ordinaria celebrada el Domingo 6 del presente, se acordó fijar como fecha oficial para la constitución del Consejo Federal de la Federación Obrera de Chile, el Domingo 20 del presente, a las 14 horas.

Fueron aceptados como socios los señores Enrique López Espinosa, Braulio Caravera, Vicente Marambio, Manuel Badal Jiménez.

Se tomaron también acuerdos para el mejor cumplimiento de la Ley de Descanso Dominical.

Se procedió a reintegrar el directorio, el que quedó compuesto como sigue: Presidente, Malaquías Pezoa; vice-presidente, Antonio Rodríguez; secretarios, Eduardo Paradela y Casimiro Barrios; tesorero, Ermio Prestinoni; sub, Lucindo Rossel; directores: Manuel Badal, Alberto Amo, Osvaldo Rodríguez, Joaquín del Canto y Luis Aránguiz.

Sesión de Directorio para hoy, de 21 a 23 horas.

Academia de Baile "La Alondra". —Hoy a las 21 1|2 horas se llevará a efecto la clase instructiva.

Sociedad "La Democracia".— Hoy esta institución llevará a efecto una interesante clase instructiva con asistencia del cuadro de profesores.

El Sábado se llevará a efecto una hermosa velada extraordinaria.

Academia de Baile "La Esperanza".— Hoy a las 21 horas clase instructiva para los señores socios o señoritas que simpaticen con la Academia. Enseñanza de bailes modernos.

Academia de baile "Luis Acevedo". —Hoy a las 9 P. M., clase instructiva.

Centro Académico "Honor y Amistad".— Hoy habrá clase instructiva bajo la dirección del profesor señor Arístides Muñoz. Se repartirán entre las señoritas los números para la rifa de un objeto de arte donado con este objeto por los asociados de la institución. La clase dará principio a las 21 horas en punto.

Sociedad "La Universal".— Entusiasmo se nota entre los miembros de esta Sociedad y familias por asistir a la fiesta de beneficio que se efectuará en el Teatro Imperial en pocos días más.

Cítase a la comisión a sesión para hoy a las 20 1|2 horas.

Toda comunicación debe dirigirse a la secretaría social, Arturo Prat 1242.

La comisión de inventarios de esta institución está citada para hoy a las 20 horas.

La biblioteca empezará en breve a funcionar de noche atendida por los bibliotecarios.

Corresponde pagar la cuota mortuoria anticipada N.o 18.

Insignias sociales (de plata), valen $ 3.00.

Consultas médicas para las familias de los socios, esta Sociedad consigue por la suma de $ 2.00 para lo cual pueden solicitar un certificado en la secretaría.

Federación Obrera de Chile.— Consejo Federal N.o 4, Molineros.— Cítase a junta general para hoy a las 21 horas.

Sociedad de Socorros Mutuos Nathanael Yáñez. — Cítase a junta general para hoy, a las 21 horas.

Sindicato de Chauffeurs de Chile. —Cítase a los miembros de esta corporación a junta general extraordinaria para hoy, a las 20 horas, en Dieciocho 40.

Cuadro Artístico Armonía del Arte. — Se cita a los socios y socias de este cuadro, a junta general para el Viernes, a las 19 1|2 horas. Local de costumbre. Se recomienda la asistencia al señor José Vásquez, para que dé cuenta de los fondos sociales.

Unión Mutua Protección de Confiteros, Pasteleros y Dulceros "La Dulce Alianza". — Cítase por segunda vez a junta de directorio hoy, a las 21 horas, habrá sesión con el número que asista.

AVISOS ECONOMICOS

BOMBAS

2.a COMPAÑIA DE BOMBEROS "Esmeralda".—Cito al 1.er turno e invito al 2.o a los funerales del voluntario de la 1.a Compañía don Alfredo Morel, para el Jueves 10 del presente, a las 9 A. M. Reunión: Cumming 609.—El oficial de semana.

6.a COMPAÑIA DE BOMBEROS. —Cito a los voluntarios e invito a los auxiliares, a los funerales de don Alfredo Morel, voluntario de la 1.a Compañía, hoy a las 9 1|2 horas, en Santo Domingo y Cumming.—El ayudante.

7eme CIE. DE POMPIER "HONneur's et Patrie".—La Compagnie est citer a la reunión Generale ordinaire trimestrielle qui aura lieu le jeudi 10 courant a 21 h.—**Le Secretaire.**

7.e COMPAGNIE DE POMPIERS.— "Honneur et Patrie".—La Compagnie est citer a l' enterrement partiel de Monsieur Alfredo Morel de la 1.e Compagnie a 9.30 h. du matin. Reunion Cumming N.o 609. Grande tenue d' Hiver.—L' Adjudant.

8.a COMPAÑIA DE BOMBEROS "La Unión es Fuerza".—Cito a la primera sección e invito a la segunda a los funerales del voluntario de la 1.a Compañía señor Alfredo Morel, para hoy Jueves, a las 9 horas. Punto de reunión: Avenida Cumming esquina de Rosas. Uniforme con pantalón blanco.—El ayudante.

10.a COMPAÑIA DE BOMBEROS "Bomba España".—Cito a la 1.a comisión e invito a la segunda para hoy Jueves 10, a las 9.40 A. M., a los funerales del voluntario de la 1.a Compañía don Alfredo Morel premiado con el 4.o premio del Directorio. Punto de reunión: calle Cumming 609. Uniforme de parada.— El secretario.

11.a COMPAGNIA DI POMPIERI "Pompa Italia".—Cito al 1.o turno ai funerali del volontario della 1.a Compagnia, signor Alfredo Morel, premiato col 4.o premio del Direttorio; per oggi 10 del presente, alle ore 9.30. Punto di riunione, Via Cumming N.o 609. Uniforme con pantaloni d'inverno.—L' Aiutante.

Avisos Económicos

NUEVOS

¡¡DINERO LISTO!! POR BUENAS fianzas 1½ %. Compramos créditos hipotecarios, contado. "Caja Popular" Moneda 1310. x-2184-10-d

NECESITO NIÑA ASEADA DE 14 a 17 años, para cuidar guagua.— Amunátegui, 796. 11-d

NIÑO DE 16 a 18 AÑOS, AYUDAR frutería y verdulería, puertas adentro, necesito. Moneda 1507. x-2179-11-d

BODEGA EN LA CALLE SAN Pablo 2946 con mucha clientela, con gran local, se vende por no poderla atender su dueño. x-2183-12-d

ESTUDIANTES AGRICULTURA y pedagogía, pieza calle, buena pensión, casa poca familia. Huérfanos 2815. x-2181-10-d

FAMILIA HONORABLE ARRIENDA piezas con pensión. Santa Filomena 176. x-2176-12-d

CASITA DECENTE DESEA arrendarse sur Avenida Matta. Casilla 3017. x-2174-12-d

PELUQUERIA LA CENTRAL.— Delicias 54.—Necesita peluquero con herramientas, sueldo desde $ 40 semanales, según competencia. x-2173-10-d

NECESITO MATRIMONIO SOLO para mozo y cocinera, con buenas recomendaciones. San Martín 76. x-2186-10-d

FAMILIA OFRECE BUENA PIEZA con pensión. Recoleta 287. x-2172-11-d

NECESITO CASA PARA POCA familia. Precio hasta $ 150. Entre García Reyes y Brasil. Dirigirse a G. V. Correo Central. x-2171-12-d

OFICINA EMPLEOS "LA RAPIDA" Castro 23. La preferida. x-2170-10-d

A LOS QUE TRABAJAN INTELECTUALMENTE les conviene substituir el pan corriente, que poco valor alimenticio tiene, por pan de trigo, el único que contiene en cantidades suficientes fosfato de cal y lecitina, cuya importancia para la salud es generalmente reconocida. Depósito: Alameda 1112. x-2169-10-d

NECESITO UN NIÑO DE 14 AÑOS para planchar y niñas para la costura. República 46. x-2167-10-d

NECESITO SIRVIENTA PARA LA mano. República 46. x-2167-10-d

NECESITO NIÑO DE 14 a 17 años que sepa gobernar cochesito de un caballo. República 46. x-2166-10-d

NECESITASE UN JOVEN QUE toque piano para academia de baile. Hora 6 a 7. Dirigirse H. S. A. Santo Domingo, 3535. x-2165-12-d

SOMBREROS DE GRAN MODA para señoras, recién recibidos, vende a precios sin competencia. San Martín 120. x-2164-13-d

VENDESE BARATO CABRA LEchera ocn cría. Av. Manuel Mont 1005. x-2163-12-d

BUENAS BORDADORAS PARA ropa blanca se precisan. Compañía 1060. x-2162-17-d

BUENAS ARMADORAS Y REmatadoras de camisas se precisan. Compañía 1060. x-2161-13-d

FAMILIA RESPETABLE ARRIENDA piezas con pensión, a jóvenes estudiantes o a caballeros solos. Con o sin muebles, precios módicos. Recoleta 934. x-21-60-10-d

SE NECESITA ARRENDAR CASA 12 ó 14 piezas, canon de 300 a 400 pesos. Avisar San Miguel 47. x-2156-12-d

NECESITASE COCINERA CON informes. Sueldo $ 80. Catedral 1143. x-205-11-d

CON ESTA FECHA HE COMPRADO a doña Blanca Mateluna el Almacén ubicado en la calle Santa Rosa 2479, libre de gravámen y no respondo por cuentas.—Benigno Medina. x-2153-10-d

MINISTERIO DE GUERRA.— Propuestas.—Se piden propuestas públicas para la provisión de los siguientes artículos: Alpargatas, Agujas, Escobillas de ropa, Escobillas de crin, Escobillas de rama, Hilo, Servilletas, Toallas y Tirantes. Las propuestas se abrirán en el Departamento Administrativo el día 18 del presente a las 15 horas (3 P. M.).

Bases y demás antecedentes pueden consultarse en la Oficina General de Vestuario y Equipo. Santo Domingo N.o 3317.—El jefe del Departamento Administrativo.

$ 15.000 AL CONTADO SE VENDE casa calle Santa Isabel 469, entre Carmen y Lira, tiene siete piezas fuera servicio y cocina a gas. x-2157-13-d

EL DEPARTAMENTO DE AVISOS
Atiende de las 9 hs. a las 22 hs. (Hora antigua: 9 A. M. a 10 P. M.)
TELEFONO 3113

• AVISOS ECONOMICOS •

Descuentos: De 5 a 10 publicaciones seguidas, 5%.—De 11 a 20, 10%.—De 21 a 30, 15%.

TARIFA
AVISOS ECONOMICOS
Cada palabra (minimum 6 palabras por aviso) . . $ 0.05

INSTRUCCION

INSTITUTO SAN MARTIN (SAN Martín 67. Teléfono Inglés 213).—Kindergarten, preparatorias y humanidades. Externos, medio-pupilos e internos. Profesores de Estado. Exámenes válidos en el Establecimiento. Preparatorias regentadas por sacerdotes y normalistas. El Colegio prepara por su cuenta, durante las vacaciones, a sus alumnos, cuando tienen ramos atrasados. Clases principiaron. x-2130-14-d

INSTITUTO MERCANTIL, CURsos de 30 meses, de 24, 18, 12, 10, 8, 6, y 4 meses. Diurnos y nocturnos. Bandera 287. El primero en Chile, en su género, según la estadística oficial. 14-D

CURSOS COMERCIALES PARA alumnos (otros especiales para señoritas, a horas diferentes, atendidos por profesoras de Estado, por los mismos precios; además, piano; elemental inferior, medio y superior, por $ 17.50, $ 20, $ 25, y $ 30 mensuales, respectivamente. Estúdiase contabilidad comercial (o bien: agrícola, bancaria, salitrera, minera, militar, industrial, oro y billetes, de sociedades colectivas en participación comanditarias o anónimas), aritmética comercial, castellano, inglés, francés, (alemán, italiano, latín, o griego), taquigrafía, redacción mercantil, caligrafía, geografía comercial, derecho civil, aduanero, consular y comercial, moral y escritura a máquina, todos juntos. Instituto Mercantil. Bandera 287, esquina Huérfanos, Teléfono Inglés 273, fundado en 1904. Hay pensionado. 14-D

CONSULES, CONTADORES GEnerales y especiales, dibujantes; ayudantes de arquitectos y de ingenieros; taquígrafos, dactilógrafos, prepáranse personalmente y por correspondencia, Instituto Mercantil, Bandera 287, esquina Huérfanos. 14-D

INGLES, CONTABILIDAD, ARITmética y otros ramos enseña por correspondencia el Instituto Zanelli. Bandera 84. Solicite usted detalles enviando su nombre y dirección. x-2100-13-d

LICEO CHILENO. PLAZA YUNgay. Humanidades completas. Preparatorias. Kindergarten. Clases de adorno. Internado, Esternado, Medio pupilaje. Servicio automóvil.—Laura y Hortensia Vargas. 10-D

INSTITUTO SAN MARTIN (SAN Martín 67. Teléfono Inglés 213).—Kindergarten, preparatorias y humanidades. Externos, medio-pupilos e internos. Profesores de Estado. Exámenes válidos en el Establecimiento. Preparatorias, regentadas por sacerdotes y normalistas. El Colegio prepara por su cuenta, durante las vacaciones, a sus alumnos, cuando tienen ramos atrasados. Clases principiaron. 12-D

CONTADOR PREPARO EN UN mes. Profesor Villarroel. Correo 6. x-2005-15-d.

"COLEGIO EUROPEO" PARA señoritas. Sección Infantil para niñitos. Alameda 2226. Internas, medio-pupilas, externas. Exámenes universitarios. Francés obligatorio. Las alumnas rinden exámenes de música en el Conservatorio Nacional. Matrícula abierta. Prospectos. x-1450-20-D

MEDICINA

¡LLEGARON! LOS POLVOS KOSmeo, preferidos por las damas elegantes. Botica Los Huérfanos, calle Huérfanos, lado Casa Francesa. x 2134-11-d

HERMOSEADOR DEL CABEllo, "Caspican", destruye caspa, picazón, etc., $ 3 frasco. Agustinas 857. 23-D

COMERCIO E INDUSTRIAS

ARCA NOE: BIENVENIDOS VEraneantes; inmensa colección de jardineras elegantes, pintadas dibujos variados, inmensidad maceteros, jaulas, canastos, pajareras surtidas. Delicias 2439. x1924-13-D

TERNOS FINOS, ELEGANTES, entrega pagándolos mensualmente. Cooperative Sastrería, Agustinas 855. 28-D

OCUPACIONES

SE NECESITAN EMPLEADOS

OFICIAL DE MALETERIA, NEcesítase, buen sueldo y buenas expectativas. San Pablo 1414. x 2136-10-d

NECESITO JOVEN FRANCES que tenga muy buena letra y buenas nociones de contabilidad. El conocimiento del francés es indispensable. Dirigirse por carta a casilla 4023. x 2129-11-d

JORNALEROS PRACTICOS PAra cargar y descargar carros del ferrocarril, necesita el desvío Besa. San Borja N.o 239. x-2109-10-d

PENSIONES

FAMILIA OFRECE PIEZA CAlle con pensión. Recoleta 287. 14-D

CASA PARTICULAR DA PENsión a domicilio. Compañía 3361. x-1821-15-d

COMPRA-VENTA

DE MUEBLES Y OBJETOS VARIOS

INCREIBLE EL QUE PAGA MEjor precio por pesos, chauchas, cuatros y dieces antiguos, es Recoleta 444 o Casilla 3395. Se recoge de cualquier parte de la República, por grandes y pequeñas partidas. x-2185-24-d

COMPRO DENTADURAS ARTIficiales usadas. Cóndor 1334. x 2149-13-d

SE VENDE UN LOTE DE MADEra de Pino solera ancha y angosta y una máquina desgranadora de maíz. Nueva de Lastra 864. x 2138-10-d

EL MAYOR PREMIO POR PEsos, cuatros, chauchas de 0.5, pagamos, San Antonio 18. x-2097-17-d

SE VENDE BARATO BOMBA DE 1,1|2", con cañería, y cables de acero usado en buen estado. —Casilla 797. Valparaíso. 10-d

BOMBA PARA NORIA VENDO de ocasión. Grajales 2106. 19-D

PAPAS NARCISOS TROMPETA "Emperador" y "Emperatriz", flores magníficas, para plantaciones comerciales, $ 18 ciento, entrando embalaje. Vende Jardín Primavera. Gran Avenida. Ñuñoa. 13-D

CALDEROS HORIZONTALES "Cornish", 15, 20, 30 H. P.; motores vapor, 20, 30, 80 H. P., vende, casilla 3332, Valparaíso. 10-d

PROPIEDADES

QUINTA EN PROVIDENCIA. CArros 11 y 27, vendo. Vicuña Mackenna 357. 4-E.

ARRENDAMIENTOS

$ 1,300 VENDO DESPACHITO surtido, arriendo barato, buena clientela. Madrid 897. x 2130-10-d

NECESITASE BUENA CASA ASOleada y limpia para matrimonio solo, dirigirse: Ejército 232. x 2125-11-d

ESQUINA BULNES Y SANTO DOmingo, arriéndase para negocio. 13-D

PROPUESTAS

PROPUESTAS PUBLICAS. — LA Empresa de Agua Potable de Santiago pide propuestas públicas para suministrar 500 quintales de pasto de segundo corte. Las propuestas se abrirán el 14 del presente a las 15 horas en la Oficina Delicias 1123. Muestras deben remitirse al Almacén de la Empresa, Pío IX N.o 91. — El Secretario. 10-D

MUNICIPALIDAD DE SANTIAGO. —Matadero Público.—De orden de la Alcaldía se piden propuestas públicas para efectuar reparaciones en los departamentos ocupados por el recaudador y el portero del Matadero Público, con arreglo a las bases que se pueden consultar en la Dirección de Obras Municipales y en esta Tesorería. Las propuestas se abrirán el día 23 del presente, a las 16 y media horas en la Sala de la Alcaldía. — Santiago, a 8 de Abril de 1919. — **El Tesorero Municipal.** 22-D

MUNICIPALIDAD DE SANTIAgo. — Matadero Público. — De orden de la Alcaldía, se piden propuestas públicas para reparar el edificio en que está colocada la romana del Matadero Público, con arreglo a las bases que se pueden consultar en la Dirección de Obras Municipales y en esta Tesorería. Las propuestas se abrirán el día 23 del presente, a las 16 y media horas en la Sala de la Alcaldía. — Santiago, a 8 de Abril de 1919. — **El Tesorero Municipal.** 22-D

DIRECCION GENERAL DE Obras Públicas.— Aviso. —Pídense propuestas públicas para la construcción del alcantarillado del Hospital de San José de esta ciudad, las que se abrirán el día 14 del presente a las 15 horas, en la Inspección General de Hidráulica. Santiago, Abril 3 de 1919. —El Secretario General. 14-D

CARRUAJES CABALLOS

AUTOMOVIL VENDESE DE OCAsión, tipo turismo 5 asientos, poco uso, perfecto estado. Moneda 1652, de 12 a 14 horas. x 2128-8-111d

VARIOS

OCASION. — SE VENDE LA acreditada tienda Jardín Belge, con derecho a la posesión, ubicada en calle 21 de Mayo 564. x 2131-11-d

JOVEN SERIO QUE GIRA CON $ 40,000 de capital desea casarse con viuda o soltera que cuente con $ 20,000. Se entenderán por correspondencia. Dirigirse a Curicó, Casilla 90. E. B. M. x-2079-17-d

GRATIFICARE CON VEINTE pesos a quien me devuelva llavero perdido. Cochrane 198. x-2085-10-d

ACADEMIA DE CORTE. ENSEñanza rápida, garantida. Confecciónanse trajes. Madame Tiraferri, Agustinas 1057. 14-D

COMPRO SELLOS ANTIGUOS usados de Chile. Rosario 978. x-1983-10-d.

AFINACIONES DE PIANOS ORdenes Santo Domingo 971. Casa Massaro. x-1925-26-D

FARMACEUTICO O FARMAcéutica se necesita. Estado 349. x-1907-10-d

HABIENDOSE EXTRAVIADO LOS títulos No. 55 por 10 acciones y No. 103 por 30 acciones, de la Compañía Carbonífera Victoria de Lebu en liquidación, pertenecientes a la señorita Ernestina Contreras y señora Adelaida Gómez de Contreras, respectivamente, quedan sin valor por haber dado el aviso que ordenan los Estatutos. 11-D

JUDICIALES

AVISO.—POR RESOLUCION DEL señor Juez del 5.o Juzgado Civil de Santiago, de 2 de Abril de 1919 se ha ordenado publicar el siguiente aviso: "Por sentencia de la Ilustrísima Corte de Santiago de cuatro de Marzo de mil novecientos diez y nueve, confirmatoria de la sentencia del Juez del Quinto Juzgado Civil de Santiago de veintiocho de Noviembre de mil novecientos dieciocho se ha fijado en la suma de treinta mil pesos el valor de los terrenos del fundo Lo Vitacura o Castillo pertenecientes a doña Isabel, doña Rosa, doña Julia Espoz Gallo que fueron expropiados de acuerdo con la Ley No. 3295 de 21 de Septiembre de 1917 y que se destinarán a la formación de un gran parque de uso público.

Se hace esta publicación para los efectos del art. 1096 (1094) del Código de procedimiento Civil.—**César Covarrubias,** Secretario. x-1972-14-D

POR DECRETO DEL TERCER JUZgado de Letras en lo Civil de esta ciudad, se cita a los parientes del menor Luis Zúñiga Santander a un comparendo para el día 17 de Abril corriente a las 15 horas, a fin de que informen sobre la propuesta de curador hecha por éste. x-2126-11-D

ESTRACTO. — POR ESCRITURA otorgada hoy ante mí, como reemplazante del Notario don Luis Cousiño Talavera, según decreto judicial, los señores Ernesto y Guillermo Kaulen Ossa, formaron sociedad comercial colectiva para explotar el ramo de vulcanización, venta de accesorios para automóviles y similares.

La razón social es "Kaulen y Compañía", que usarán ambos como administradores. El capital es 4,000, aportados: 2,000 pesos en dinero, por don Ernesto Kaulen; y 2,000 pesos en maquinarias y materiales por don Guillermo Kaulen. La Sociedad durará tres años, y tendrá su domicilio en esta ciudad.—Santiago, Abril 2 de 1919.— **E. Altamirano T., Notario** 11-D

NOTIFICACION.— EN LA SOLIcitud presentada por don Lorenzo Gálmez por Gálmez Hnos., en la ejecución contra don Pedro Horta por cobro de pesos seguida en el 5.o juzgado civil de esta ciudad, en la que se pide, en lo principal, se dé por cancelado el precio de la subasta imputándosele al crédito base de esta ejecución y en el otrosí, se cancelen las hipotecas que afectan la propiedad adjudicada, una de ellas inscrita a fs. 544 N.o 1040, año 1916, a favor de don Manuel Bringas, y la otra inscrita a fs. 386, N.o 740, año 1916, a favor de los señores Ramón Galdames y Hermógenes Briceño, el juzgado proveyó: Santiago, Mayo 25 de 1919. En lo principal y otrosí, como se pide con citación de todos los interesados.—F. Rodríguez. —C. Covarrubias.— Por decreto de 2 de Abril de 1919, se ordenó previo los trámites legales, hacer las notificaciones a los interesados por tres avisos y en extracto en los diarios "La Nación" y "La Unión" de esta ciudad, y uno en el "Diario Oficial". En consecuencia, notifico a los señores: Manuel Alberto Bringas, doña Salomé Jara v. de Bringas, doña Emma Bringas de Horta, todos éstos como herederos de don Manuel Bringas; Ramón Galdames y Hermógenes Briceño, de la resolución recaída en la solicitud preinserta y de su contenido.—C. Covarrubias, secretario. x-2091-10-d

REMATE.— POR ORDEN DEL SEñor juez del 4.o juzgado, el 15 del presente a las 15 horas se rematará en la secretaría de ese juzgado el crédito, que tiene don Juan José Buzeta contra The Chilian Eastern Central Railway Co. Ltd., sindicato que construye el ferrocarril de Lebu a Los Sauces, provenientes de trabajos ejecutados en ese ferrocarril. Mínimum de $ 10,000, pagaderos al contado. Más antecedentes en la secretaría indicada, juicio de concurso de don Juan José Buzeta.—El secretario. x-2115-11-d

INVENTARIO E. C. 11 DE ABRIL, a las 15 1|2 practicaré en mi oficina el inventario de la sucesión de don Santiago Aldunate Bascuñán. —José A. Alfonso. x-1690-9-d

REMATE.— POR ACUERDO DE los herederos de don Gabriel Rufín, saldrá nuevamente a remate la propiedad que la sucesión posee en Los Guindos de Ñuñoa, de este departamento, Avenida Placilla N.o 260. El mínimum para la subasta será los dos tercios del nuevo avalúo aprobado, o sea la suma de $ 90,000, que se pagarán: a) reconociendo y haciendo suya el subastador la deuda de $ 20,000 al Banco Hipotecario de Chile; b) con la mitad al contado, al otorgarse escritura de adjudicación y el resto a 6 meses con el 8 por ciento de interés e hipoteca de la propiedad; c) los gastos de escritura, inscripción y subsiguientes serán de cargo del subastador. La propiedad tiene una superficie de 67,159 metros cuadrados, 3 casas, está totalmente plantada de viñas y esparragueras y tiene abundantes derechos de agua. Más datos, títulos y antecedentes en el estudio del compromisario don Justiniano Guesalaga, Morandé 466, de 10 a 12 y de 17 a 19 horas. El remate se verificará el día 21 del mes en curso, a las 16 horas en la oficina del actuario don Luis Cousiño Talavera. La propiedad puede visitarse todos los días. x-1967-17-d

EL MEJOR PREMIO
por pesos, cuatros, chauchas de 5, pagamos.
San Antonio 18
x-2096-10-d

"Sociedad Anónima Manufactura de vidrios"

N.o 788.—Fs. 37.—DISOLUCION DE SOCIEDAD Y PODER.—En Santiago de Chile, a nueve de Julio de mil novecientos dieciocho, ante mí, Eulogio Altamirano T., Notario y testigos cuyos nombres al final se expresarán, compareció don Amadeo Heiremans, en su carácter de Presidente de la Sociedad Anónima Manufactura de Vidrios, según se comprobará, domiciliado en esta ciudad, calle San Antonio; número trescientos cincuenta y cinco, mayor de edad, a quien conozco y expuso: que haciendo uso de la autorización que se le ha conferido en el acta que más adelante se ingertará, reduce a escritura pública dicha acta, cuyo tenor es el siguiente: "Junta general extraordinaria celebrada el ocho de Junio de mil novecientos dieciocho.—Se abrió la sesión a las tres quince pasado meridiano presidida por don Amadeo Heiremans, haciendo de secretario el señor Gerente Ezio Firmani y con asistencia de accionistas que representaban treinta y ocho mil setecientos noventa y ocho acciones, según se detalla en seguida: Amadeo Heiremans, por sí mil ochocientas cincuenta acciones; Jorge Astaburuaga, trescientas acciones; Carlos Valdés O., cien acciones; Raimundo Edwards W., trescientas acciones; Antonio Pincetti, veinte acciones; Roberto Torretti, cien acciones; Guillermo Edwards, cuatrocientas acciones; Elías Díaz Sánchez, cincuenta acciones; Suc. Belisario Torres, seiscientas acciones; Juan B. Solari, cincuenta acciones; Santiago Pérez, cincuenta acciones; Luis Izquierdo, trescientas acciones; Julio Vicuña, cien acciones; Luis Edwards, setenta y ocho acciones; Juan Walker, doscientas acciones; Carlos Justiniano, seiscientas cincuenta acciones; Rodolfo Wedeles, mil treinta y cinco acciones; Pascual Baburizza, dos mil acciones; Luis Puyó Medina, dos mil doscientas ochenta y siete acciones; Natalio Farinelli, por sí, cinco mil acciones; Carlos Izquierdo S., por sí, cinco mil doscientas setenta y dos acciones, por poder de: Víctor Bezanilla, cincuenta acciones; Laura Tupper, doscientas acciones: Amelia Tupper, cien acciones; Ignacia Prieto de Tupper, mil doscientas treinta y nueve acciones; Jorge Phillips, por sí, mil ciento doce acciones; por poder de Claudio Vicuña, trescientas acciones; Ismael Ossa Covarrubia, doscientas acciones; Francisco Rojas Huneeus, diez acciones; Eduardo Hurtado, cien acciones; Eugenio Kahni, cien acciones; Eduardo Correa, setenta acciones; Ramón León Luco, cien acciones; Joaquín León Luco, treinta y dos acciones; Carmela Urmeneta, cien acciones; Manuel Pulido, ciento veinte y cinco acciones; Santiago Toro Herrera, mil acciones; Ricardo Lecaros, veinticinco acciones; Roberto Guzmán Montt, ciento cincuenta acciones; Enrique Bahamondes, doscientas acciones; Guillermo Acuña, cien acciones; Emilio Aldunate, cien acciones; Raimundo Valdés, doscientas acciones; Raul Claro Solar, por sí, quinientas acciones; Ezio Firmani, por sí, mil seiscientas dieciocho acciones; por poder de José Casali, trescientas cincuenta acciones; Luis Guastarini, quince acciones; Esteban Dell'Orto, cincuenta acciones; Silvio Guidugli, veinte acciones; Andrés Scott, por sí, tres mil acciones; Alejandro Herquíñigo, por sí, quinientas acciones; Francisco García Paz, por sí, doscientas acciones; William Wotherpoon, por sí, mil acciones; José Luis Santa M., por sí, doscientas acciones; Andrés Launay, por sí, doscientas acciones; por poder de Francisco Dupont, diez acciones; Julio Dupont, diez acciones; Alberto Yenkins, por sí, treinta acciones; Eduardo Cotapos, por sí, diez acciones; Ismael Pereira, por sí, cien acciones; Marcel Huet, por sí, ciento cincuenta acciones; Manuel Núñez, por sí, doscientas acciones; Federico García de la Huerta, por sí, cincuenta y cinco acciones; Carlos Larraín Claro, por sí, mil ciento cincuenta acciones; Luis Gregorio Ossa, por sí, mil quinientas acciones; Enrique Herrera Vergara, por sí, veinticinco acciones; Martín Figueroa, por sí, cincuenta acciones; por poder de Suc. Juan P. Figueroa, cincuenta acciones; Roberto Anguita, doscientas acciones; Alberto Balcells, por poder de la Imprenta Barcelona, cien acciones; Luis Sottovia, por sí, quinientas acciones; por poder de Rafael Amiot, cincuenta acciones; Eugenio Costa, cincuenta acciones; Alberto Benard, por poder de Rosa Alvarez de Benard, trescientas acciones. Se deja constancia de que había representadas treinta y ocho mil setecientos noventa y ocho acciones, en un total de cuarenta y cinco mil acciones suscriptas que representan más de las dos terceras partes del capital social o sea de las treinta mil una acciones exige el artículo treinta y dos de los Estatutos para acordar la disolución anticipada y liquidación de la Sociedad. La citación a la junta general se hizo por medio de avisos publicados en el diario "El Mercurio" de Santiago los días veintinueve, treinta y treinta y uno de Mayo y primero, dos, tres, cuatro, cinco, seis, siete y ocho de Junio, del tenor siguiente: Sociedad Manufactura de Vidrios.—De acuerdo con los artículos veintiocho y treinta y uno de los estatutos, cítase a los señores accionistas a junta general extraordinaria para el Sábado ocho de Junio, a las tres de la tarde, en los salones de "El Mercurio" para pronunciarse sobre una propuesta de compra del activo y pasivo y de la disolución o liquidación anticipada de la Sociedad.—Santiago, veintinueve de Mayo de mil novecientos dieciocho.—Amadeo Heiremans, Presidente.—La primera publicación se hizo con la anticipación de ocho días y expresándose el objeto de la reunión en conformidad a lo dispuesto en el artículo veintiuno de los Estatutos. Se leyó y fué aprobada el acta de la sesión anterior. El Presidente declaró la junta debidamente constituída y manifestó en seguida que el objeto de la reunión era pronunciarse sobre un proyecto de venta o permuta del activo y pasivo de la Sociedad Manufactura de Vidrios a la Sociedad Fábrica Nacional de Vidrios mediante el pago de cinco mil acciones de esta última Sociedad con un valor nominal de cien pesos cada una totalmente pagadas. En apoyo del proyecto de su referencia, el Presidente expuso que, si bien a primera vista el precio ofrecido podía parecer reducido, considerando debidamente los hechos y con un estudio más cabal de la proposición, podía aceptarse que el precio es perfectamente aceptable, pues las acciones de la Fábrica Nacional de Vidrios están actualmente cotizadas en el mercado al rededor de doscientos pesos cada una, siendo otra consideración muy digna de tomarse en cuenta la de que la fusión de ambas fábricas importará seguramente una mejora considerable en la situación financiera de ellas. Agregó el señor Presidente que la Fábrica Nacional de Vidrios ponía como condición de la compra que los accionistas de la Manufactura suscriban, al aceptarse la nueva combinación, además de las cinco mil acciones que les correspondían como precio de la compra-venta, otras mil doscientas cincuenta acciones de la Sociedad compradora, debiendo estas mil doscientas cincuenta acciones de valor nominal de cien pesos pagarse a razón de doscientos pesos cada una. Como hay un grupo de capitalistas que ha ofrecido suscribir todo este lote, la condición será fácilmente cumplida. Varios accionistas hacen uso de la palabra para pedir algunas explicaciones sobre el proyecto sometido a la resolución de la Junta General y formulan diversas preguntas que los miembros presentes del directorio contestan, haciendo un relato de las gestiones que habían precedido a la presentación del proyecto y manifestando cuáles son, a su juicio, las expectativas que se presentan a las dos sociedades mencionadas bajo una sola organización y una sola dirección. Un señor accionista pregunta qué se hará con las fracciones de acción de la manufactura que pueden resultar al distribuir las acciones de la Fábrica Nacional de Vidrios a razón de una de éstas por nueve de aquéllas. El presidente contestó que las fracciones de acción se pagarían sobre la base de veintidos pesos veinte por cada acción de la Manufactura. Agotada la discusión, los asistentes después de estudiar detenidamente la situación, se tomaron por unanimidad, los siguientes acuerdos: Primero. Acordar la disolución anticipada de la Sociedad Anónima "Manufactura de Vidrios" y su liquidación por una comisión liquidadora formada por los accionistas señores Amadeo Heiremans, Carlos Justiniano y Ezio Firmani, la cual podrá proceder en el desempeño de su cometido con todas las facultades que la ley otorga a los liquidadores de sociedades comerciales.— Segundo. Aceptar el proyecto de venta o permuta del activo y pasivo de la Sociedad Manufactura de Vidrios a la Sociedad Fábrica Nacional de Vidrios en las condiciones propuestas, es decir, por cinco mil acciones de esta sociedad, debiendo además suscribir los accionistas de la Manufactura mil doscientas cincuenta acciones de la Fábrica Nacional de Vidrios, de valor nominal de cien pesos, pagadas a razón de doscientos pesos cada una.— Tercero. Autorizar al miembro de la Junta Liquidadora don Amadeo Heiremans para suscribir la escritura correspondiente a fin de ceder y transferir el activo y pasivo de la Sociedad Manufactura de Vidrios a la Sociedad adquirente y para recibir las cinco mil acciones que la Fábrica Nacional de Vidrios va a dar por el activo y pasivo, debiendo en seguida transferir a los accionistas de la Sociedad Manufactura de Vidrios una acción de la Fábrica Nacional de Vidrios por cada nueve que posean de la Manufactura.— Cuarto. El activo y pasivo que se transferirá será el que consta del inventario y balance practicado con fecha veintiocho de Febrero último. Quinto. Dejar a los accionistas actuales de la Sociedad Manufactura la opción para suscribir mil doscientas cincuenta acciones de la Fábrica Nacional de Vidrios a prorrata de las acciones que actualmente tiene registradas, pudiendo suscribir una acción de la Fábrica Nacional de Vidrios por cada treinta y seis acciones que posean de la Manufactura. Las acciones que suscriban de la Fábrica Nacional de Vidrios deberán pagarlas a razón de doscientos pesos cada una, depositando el valor que resulte en la cuenta que la Manufactura tiene abierta en el Banco Francés de Chile. En vista de la urgencia que hay en llevar a efecto esta operación, se acordó fijar los avisos correspondientes y fijar un plazo de ocho días para la suscripción de las acciones. Vencido este plazo, se dispondrá de las acciones no suscritas sin derecho a reclamo alguno.— Sexto. La comisión liquidadora no tendrá derecho a remuneración por su cometido.— Séptimo. Se acordó dar cumplimiento a los acuerdos adoptados sin esperar la aprobación del acta y facultar al Presidente don Amadeo Heiremans para reducir a escritura pública esta acta sin esperar su aprobación y para hacer las tramitaciones legales del caso a fin de obtener del Supremo Gobierno la aprobación de la disolución anticipada y cumplir las formalidades posteriores a que se refiere el artículo cuatrocientos cuarenta del Código de Comercio. A petición del accionista don Raúl Claro Solar, el Presidente explicó que el Directorio en una de sus últimas reuniones había acordado indemnizar al Gerente, señor Firmani, en atención a que éste había aceptado la cancelación de su contrato para no obstaculizar la venta de la Sociedad. El Presidente agregó que el monto de dicha indemnización se fijaría una vez que se conociera el balance que la Manufactura deberá practicar el treinta del presente mes. El accionista señor Carlos Larraín Claro propuso un voto de aplauso, que fué aceptado, para el Directorio por el éxito obtenido en las gestiones de fusión, y, no habiendo otro asunto de que tratar, se levantó la sesión a las cuatro quince pasado meridiano. —Firmado.— A. Heiremans.— Ezio Firmani.— Conforme con su original que corre desde fojas cinco hasta fojas doce inclusives del Libro de Actas de Juntas de Socios de la Sociedad Anónima Manufactura de Vidrios que he tenido a la vista. El nombramiento de Presidente de don Amadeo Heiremans se acredita como sigue: "Sesión del doce de Agosto de mil novecientos dieciseis. Se reunió el Directorio con la asistencia de los directores señores Raúl Claro, Natalio Farinelli, Luis Puyó M., Carlos Ugarte J. y Rodolfo Wedeles. Habiendo número suficiente se abrió la sesión y se procedió a hacer las designaciones a que se refiere el artículo doce de los Estatutos, siendo elegidos por unanimidad: Presidente, don Amadeo Heiremans.— Se convino en que hiciera de secretario en el carácter de interino.— Ezio Firmani.— Firmado. —A. Heiremans.— Ezio Firmani." "Sesión de veintinueve de Diciembre de mil novecientos diecisiete. Se abrió la sesión a las seis pasado meridiano con la asistencia del presidente don Amadeo Heiremans, de los directores don Luis Puyó Medina, don Natalio Farinelli, don Raúl Claro, don Carlos Justiniano y del secretario señor Firmani.— Presidente y vice-presidente.— De acuerdo con el artículo doce de los Estatutos se procedió a elegir presidente y vice-presidente quedando confirmados a unanimidad los señores don Amadeo Heiremans y don Carlos Izquierdo S.— No habiendo otro asunto de que tratar se levantó la sesión a las siete y media pasado meridiano.— Firmados.— A. Heiremans.— Ezio Firmani.— Conformes las partes copiadas con sus originales que corren a fojas una, noventa y siete y noventa y ocho del Libro de Actas de Sesiones del Directorio de la Sociedad Anónima Manufactura de Vidrios que he tenido a la vista. En comprobante firman, siendo testigos don Ramón Leiva R. y don Luis A. Galindo.— Se dió copia y se pagó el impuesto de doce pesos.— Doi fé.— A. Heiremans.— Ramón Leiva R.— L. A. Galindo A. —E. Altamirano T.— Concuerda con su Matriz.— Santiago, veintiocho de Octubre de mil novecientos dieciocho — E. Altamirano T.

"Santiago, 3 de Abril de 1919.— Hoy se decretó lo que sigue:

N.o 736.— Vista la solicitud que precede de don Amadeo Heiremans, por la Sociedad Anónima denominada "Manufactura de Vidrios", en la que pide se autorice la liquidación y disolución anticipada de dicha Sociedad, acuerde que consta de la escritura pública que se acompaña, otorgada en Santiago el 9 de Julio del año último, ante el Notario don Eulogio Altamirano T.;

Teniente presente lo informado por el Consejo de Defensa Fiscal y visto lo dispuesto en el artículo 427 del Código de Comercio, decreto:

1.o Autorízase la liquidación y disolución anticipada de la Sociedad Anónima denominada "Manufactura de Vidrios", acuerdo que consta de la escritura pública que se acompaña, otorgada en Santiago el 9 de Julio del año último, ante el Notario don Eulogio Altamirano T.;

2.o Dése cumplimiento a lo prescrito en el artículo 440 del Código de Comercio;

3.o Déjase sin efecto el decreto N.o 2117, expedido por el Ministerio de Hacienda el 17 de Agosto último.

Tómese razón, comuníquese, publíquese e insértese en el Boletín de las Leyes y Decretos del Gobierno. —**Sanfuentes.— Luis Claro Solar.**

Lo que trascribo a US. para su conocimiento.

Dios guarde a US.— **Gustavo Ibáñez."** 10-D

OPERARIOS
bien recomendados necesita la Compañía Inglesa de Teléfonos, edad 20 a 30 años. Buenos salarios.
OFICINA DEL INGENIERO
San Martín N.o 50
x-2084-10-D.

NOVARSENOBENZOL con GLUCOSA

TRATAMIENTO DE LOS SIFILÍTICOS
SUPRESIÓN RÁPIDA de los ACCIDENTES por medio de
OLARSOL
INYECCIONES INTRAMUSCULARES
AMPOLLAS OLEOSAS de NEOSALVARSAN
Sin reacción - Sin fiebre - Sin accidentes
Al alcance de cualquier facultativo
(PÍDANSE RESEÑAS)
LABORATORIOS DUMOUTHIERS, 11, Rue de Bourgogne, PARIS.

JORRY Hnos Concesionarios para Chile
Santa Rosa 65 — Casilla 3421 — SANTIAGO

TRATAMIENTO DE LA SIFILIS
- - POR EL - -
DISODO-LUARGOL
Del Pr. DANIZ. - Paris
Inyecciones intravenosas de Dioxydiamino arsenobenzol. Stíbico - Argentínico.
La Serie 10=15=20=25=30 ctgr.
8.50 m|c
JORRY Hermanos
Representantes de Fábricas Europeas
SANTIAGO
Santa Rosa 65 : : : Casilla 3421

FOLLETIN 1

LA PEPONA

Novela por la condesa de Pardo Bazán con dibujos de Méndez Bringa

Rendidos de cansancio, pero con el corazón contento, regresaban Pablo y Rosario Hoces de su breve expedición al Pardo, donde habían merendado de lo que llevaban en una cestita pulcra, tendida en un campo que olía a tomillo, seco y mullido como una alfombra. Si no fuese por la niña, que ya dos o tres veces había mostrado fatiga y sueño, les agradaría quedarse un poco más, hasta el anochecer, aprovechando la hermosa tarde de Septiembre, aquel cielo de rosas, aquel vientecillo blando que movía apenas el follaje de los árboles. ¡Eran tan contadas las ocasiones en que podían solazarse! Sujetos al trabajo más asiduo en su modesto establecimiento de quincalla, que al principio apenas producía lo indispensable para vivir, y ahora comenzaba a acreditarse un poco en el barrio, marido y mujer no pensaban sino en impulsar aquella navecilla de su fortuna, exigua y ligera, que cualquier racha de viento pudiera sumergir. Había que atender mucho, atender sin descanso, a los pagos de géneros, a los vencimientos de letras, al cobro de facturas. Había que seguir privándose de un dependiente, actuar de dependientes ellos mismos. Había que pasar la existencia despachando paquetes de puntas, tubos de quinqués, vasos ordinarios, platos de hierro esmaltados, cerraduras baratas. Los Domingos era preciso dedicarse a hacer balance, a poner en orden el almacén. La mujer faenaba lo mismo que el marido. Barría, colocaba, se subía a la escalera, bajando el género de los altos anaqueles. Y los dos compañeros luchaban, animosos, para dejarle a Ninita el bienestar, tal vez la riqueza. . . Al menos, lo soñaban así.

Era la pequeña lo que les sostenía en la lucha diaria, monótona y mezquina. Y habían llegado, no obstante, a cobrar apego a su labor. Hablaban entre sí, con alusiones familiares, de las candilejas de hoja de lata, que dejaban de utilidad media peseta cada una, y de los alfileres de palo para las lavanderas, que no parecían nada y chorreaban quince céntimos por pieza. Tales menudencias eran más productivas que otras cosas importantes. Vender mucho de lo barato: el gran sistema. Y al volver el Pardo, reían los cónyuges, confiándose estos secretos y declarando que se habían divertido mucho. Si no fuese que Ninita se quejaba, quería dormir. . .

Acariciaron a su nena, y en voz baja se comunicaron el motivo por el cual la criatura había estado de mal humor el día entero. ¡Son más pillos estos ángeles! Con el encapriche de llevar consigo a su muñeca, cosa que no le consintieron, se puso de hocicos y les dió jaqueca durante toda la expedición. ¿Cómo le habían de permitir cargar con aquella Pepona enorme, casi mayor que la chica? No sería mal engorro. Pero como no se le podía hacer comprender la razón a un personaje de dos años y medio, se resignaron a llevarla descontenta, preguntando siempre ¿cuándo volvemos a casa? por la querencia de la figuraza coloradota, que sonreía de un modo bobalicón. . .

—Ya te decía yo, Rosario, que no comprases semejante estafermo.

—¡Pero si la nena tenía tanta gana!

Ahora se trataba de volver a casita antes de que la noche cerrase del todo. Avanzaron marido y mujer hacia la carretera, en busca del tranvía. Pronto se oyó su trajín. Venía cargado de gentío, lleno como un huevo. Pablo hizo desesperadas señas para que se detuviese, y por fin, compadecido, el conductor paró. Era la historia de todos los días: siempre quería meterse más gente de la que cabía, de la que estaba permitida; pero a él ¿qué? ¡Allá se las arreglasen! Se las arreglaron embutiéndose como picadillo en tripa, apretándose unos contra otros, magullándose literalmente, con ese sordo gruñido de los que empiezan a asfixiarse. Pablo había tomado en brazos a Ninita, levantándola en alto a fin de que no la oprimiesen, y al mismo tiempo, a fuer de buen español receloso, tratando de amparar con su cuerpo el de Rosario, grata almohadilla que alguien podría aprovechar sin escrúpulo. Así cruzaron la distancia que separa al Pardo de San Antonio de la Florida. Habían acordado bajarse y tomar otra tranvía, o mejor, si lo encontrasen, un simoncillo.

Cayeron entre una aglomeración de gente, esa turba que, en las tardes benignas del otoño, se agolpa donde hay puestos de buñuelos, merenderos, mesas al aire libre, rincones en que suena un organillo, y polvo se arremolina bajo los pies de los que danzan y arman gresca. No se podía dar un paso. Pablo, sudoroso y con el brazo dolorido, puso en el suelo a la niña y le pareció que Rosario la tomaba de la mano, según costumbre.

No se sabe si por la contextura del cerebro humano, por las interferencias que en él se producen, por la ley física que quiere que la atención no pueda sostenerse fijamente por tiempo indefinido, es lo cierto que todos encontramos en la historia de nuestro vivir ese momento de inexplicable descuido, esa distracción breve, pero fatal, que acarrea las desventuras. Bajarse andando del tranvía; no advertir que ronca detrás de nosotros un automóvil; resbalar maquinalmente en el primer peldaño de una escalera; pisar la cáscara de naranja que ocasiona la caída mortal. . . son cosas tan frecuentes, que no vale la pena de recordarlas ni de prodigar acerca de ellas los consejos del buen sentido. "Ojo. . . No embobarse..." ¡Bah! El destino manda.

Así, cuando se trata de un niño, es unánime la opinión de que "no hay que perderles nunca de vista". . . Y mayor cariño y mayor locura que tenían por su chiquitina Pablo y Rosario, no cabe. Se habla de los mercenarios, de su abandono. También los padres, un segundo, se olvidan, son vendados por la fatalidad. Rosario suponía que Pablo llevaba cogida a la pequeñuela. Pablo se figuraba que era Rosario, quien desempeñaba este menester. Y la realidad fué que ni uno ni otro ampararon a la criatura. Iba sola, cada vez más perdida entre el oleaje de la muchedumbre, y con un principio de angustia y miedo repetía, pero en voz muy baja:

—¡Papá! ¡Mamá!

Unos brazos se tendieron hacia ella, y un mantón lanoso y obscuro la agasajó con rapidez. Un calor de seno halagó su cara. Una voz que quería ser dulce murmuró a su oído:

—No llores, rica. . . Vamos a mamá. . .

La criatura guardó silencio. En volandas la llevaba la raptora. A poco pasó un coche, levantada la alquila. La mujer, cruzando más el mantón, de suerte que no se viese el bulto de lo robado, dió unas señas. Ni rastro quedaba ya del hecho.

Entre tanto, Rosario había comenzado a gritar, primero asustada, luego enloquecida. Pablo hendía la marejada del gentío, preguntando, implorando. Cundía la noticia: la niña de aquellos señores acababa de desaparecer. Pero debía de estar bien cerca; se la encontraría en seguida. ¿A ver? ¿Señas, detalles? ¿Pelo negrito, rizado, vestido de franela crema? Muchas decían haberla visto, sí, señor; hacía un instante; una nena preciosa. . . Un agente se acercó, llamó a otro, registraron, se acercaron a los merenderos, no fuera que se hubiese colado, por travesura, en alguno. Había anochecido por completo, las estrellas titilaban, el olor de las fritangas se percibía más fuerte y pegajoso, la gente empezaba a no hacer caso de aquel sucedido. La niña no aparecía. Pablo se abrazó a Rosario y los dos rompieron a llorar.

Cansada y aturdida, la niña había acabado por dormirse, al cobijo del mantón y al traqueteo del carruaje. De él saltó la raptora cuando llegaban a una glorieta, de la cual partían calles solitarias grises, escasamente alumbradas. Pagó la carrera, cuidando de no destapar a la criatura, y, después de que se hubo alejado la manuela, emprendió caminata por una de las calles, hasta dar en un suburbio pobre e infecto, de casuchas medio derrengadas, míseras, que iban a perderse entre desmontes y tejares, cercados de rotas y viejas vallas.

Llamó la mujer a la puerta de una vivienda mezquina, y salió a abrir un hombre alto, seco, que sobre una pelambrera fosca llevaba una montera de piel de conejo.

—¿No ties luz, **Pilongo**?— preguntó apresuradamente la mujer.

—¡No sé pa qué l'habia e gastar!— contestó el hombre.

Y cuando ella hubo echado una cerilla y prendido la mecha de la candileja, apestosa, pudieron verse los ojos de vidrio cuajado del que no necesitaba luz.

Había desenvuelto su mantón la mujer, después de cerrar cuidadosamente la puerta, y la niña, sacudida, despertó, y alarmada rompió a llorar gritando: