EDICION DE 12 PAGINAS

OFICINAS: AGUSTINAS 1269
TELEFONOS:
ADMINISTRACION Inglés 3114, Nacional 77
REDACCION Inglés 3113
CASILLA 81-D

LA NACION

NUMERO ATRASADO: 20 CENTAVOS
SUSCRIPCIONES:
Por un año: $ 30. — Por seis meses: $ 16.
Por 3 meses, $ 9.—Por 1 año extranjero: $ 70
PRECIO: 10 CENTAVOS

AÑO III — Santiago de Chile, Lunes 21 de Abril de 1919 — Núm. 827

DESDE EL JAPON

La Princesita se casa

(Correspondencia especial para "La Nación")

Cuántas veces vimos su carita de manzana en sazón en los periódicos ilustrados, vestida a la usanza del país, con su airoso kimono y el obi bordado como una mariposa gigante que se hubiera posado en su cintura. Deliciosa sonrisa avivaba sus mejillas de porcelana y los graciosos hoyuelos la daban un tono picaresco, iluminado con los rayos de inteligencia que se escapaban de sus ojos rasgados.

Debió ser en Julio cuando la vimos la última vez. Acababa de graduarse en el Colegio de nobles y ya no era la muñeca encantadora de antaño, sino Su Alteza Imperial la Princesa Masako Nashimoto, hija del Príncipe Morimasa y de la mujer más bella del Japón, la tiquísima y que su población pasa de quince millones de nativos.

Supimos de sus industrias, comercio y agricultura bajo la administración paternal del Gobernador General (japonés) y hasta leímos tres líneas referentes a la Casa Real, según las cuales el ex-Emperador de Korea se conoce ahora, "a consecuencia de la anexión" bajo el nombre de Príncipe Yi y tiene una lista civil de un millón y medio de yens.

Pero ¿qué anexión es esa y cuándo se efectuó? Silencio absoluto.

Allá en los tiempos de la abuela de Mari Castaña, por los años 200 D. C., la Emperatriz Jingo conquistó la Korea y se trajo en

Princesa Masako Nashimet

Príncipe Kon

única que, al igual de la ex-Emperatriz, pueda vestirse a la europea y... vestir bien...

Este mismo mes nos llegó la noticia inesperada. El Príncipe Kon, de la casa de Yi, había pedido su blanca mano.

Como Masaco pertenece a la familia Imperial, nada podía hacerse sin el permiso de su Majestad y con las formalidades y complicaciones de estilo, pidióse la Augusta venia.

Un mensajero imperial salió para Kyoto a dar parte a los espíritus de los antepasados imperiales (1918) y volvió a los pocos días a dar cuenta de su comisión. ¿Qué cuentas dió?—No lo sabemos; pero seguramente que los augustos espíritus enviaron mensajes favorables, pues el Emperador dió su consentimiento y los preparativos comenzaron.

Los mensajeros iban y venían con recados desde el palacio del Príncipe Kon al palacio del Príncipe Morimasa, padre de la novia y desde el palacio de éste al palacio de aquél.

A los quince días de cambiar recados, los novios se vieron, bajo el techo paterno, por la vez primera y... se aceptaron.

La princesita, la hermosa flor del Yamato, será entregada a Kon, un duende panzudo, de piernas retorcidas, con ojillos de rata que se pierden bajo los párpados rugosos de manteca incrustados en un queso de bola desleído.

La razón de estado primó sobre la razón pura y el sacrificio será consumado con las solemnidades de estilo.

Porque este es un matrimonio de conveniencias. Dentro de la imponderable hipocresía oficial, el novio es simplemente el Príncipe Kon de la casa de Yi. Pero todo el mundo sabe que ese chino feo, es el heredero del trono de Korea.

Esta "nota social" atrajo nuestra curiosidad hacia la nebulosa Korea y quisimos investigar la situación del país y cómo pasara de ser de libre y soberano la provincia de Chosen del Imperio Japón...

Tiempo perdido. En las tres o cuatro historias oficiales que ojeamos, había mil datos estadísticos: pero ninguno político. Supimos que Chosen es casi tan grande como el "Japón Propio", que produce frutos, maderas y metales, que es rica en obras de arte, recuerdos de una civilización anrehenes al heredero del trono. ¿Sería entonces la anexión? Tal vez... La historia oficial no dice nada y así deben creerlo los inocentes japoneses que vienen a preguntarnos por qué no devolvemos al Perú las provincias de Arika y de Takuna...

Pero el trono de Korea es un trono desfondado, que ha perdido hasta el apellido para llamarse Chösen en lengua nipona. ¿Qué necesidad hay de halagar al heredero?

Pues es una manera finísima, absolutamente incruenta... y japonesa, de suprimir al heredero como se suprimió el trono.

Después del matrimonio, el finísimo Kon será un príncipe japonés,- extranjero en su tierra,- atado por los dulces y sonrosados brazos de la princesita Masako a las gradas del trono nipón. Andando el tiempo y para más seguridad, la familia Nashimoto, que no tiene herederos varones, adoptará al feo que así perderá hasta el apellido, como lo perdió Korea.

A mayor abundamiento, le harán general de caballería (¡ya le vemos a caballo!) y le darán una renta pingüe, como se la dieron a toda la nobleza de la antigua Korea y... asunto concluído.

Ya no habrá motivo para conspiraciones, revueltas y dinamitazos que hoy se apagan en silencio con decapitaciones, carcelazos y paletadas de tierra y... la paz reinará en Korea.

Pero no podemos menos que lamentar sinceramente que se use de tan delicado instrumento para tan bajos menesteres.

¡Pobre flor del Yamato, nacida como todas las mujeres del Japón para ser sacrificadas a las miras ambiciosas de los padres y a las rígidas crueldades de la ley.

Tú sabías que un día sin pedirte el parecer o pidiéndotelo por fórmula, te arrojarían entre los brazos de un desconocido. Pero de seguro que nunca soñaste, en horrible pesadilla, suerte tan gorda y tan fea...

Tu corazón espartano, formado para el sacrificio, permanecerá impasible; pero cuando se cambie la novena copa de sake y quedes sin remedio bajo la férula de Kon, nosotros lloraremos tu martirio, humedecerán nuestras lágrimas tu almohada nupcial y nuestros suspiros arruyarán tu sueño, ¡Oh flor del Yamato...

FELIKO

Japón, Diciembre de 1918.

La educación de príncipes

Guillermo II exigía que todos sus hijos aprendiesen un trabajo manual.

El kronprintz es un magnífico tornero y hace verdaderas obras de arte en madera tallada.

El príncipe Federico Carlos eligió el oficio de cerrajero, el príncipe Segismundo el de carpintero, el príncipe Joaquín se hizo ebanista y el príncipe Oscar plomero.

El Kaiser se dedicaba a varios trabajos manuales y entraba constantemente en el taller que había en palacio para preguntar a los maestros los progresos de sus hijos y su aplicación al trabajo.

Y no se crea que esto era una pura distracción; el estudio, el aprendizaje del oficio ocupaban a los príncipes diez y seis y dieciocho horas diarias.

Como ejemplo citaremos la vida que tenía que hacer el príncipe Oscar.

Se levantaba a las cuatro de la mañana, tanto en verano como en invierno y se ponía a estudiar hasta las seis, hora en que se desayunaba para lo cual se le daba un cuarto de hora y en seguida tenía que ir al Cuartel de Granaderos de la Guardia de donde era teniente. Como era un poco débil, el emperador, para fortalecerle le obligaba a andar todos los días de 12 a 15 kilómetros con todo el equipo sobre las espaldas.

A las once el príncipe Oscar daba su lección de boxeo, y solía llegar tan cansado que su profesor Slim sentía lástima de él, y después almorzaba.

Las horas de la tarde se pasaban en conferencias, estudio, clases y algunas ceremonias que no podía evadir.

Lo peor de todo eran los Prufungs o constantes exámenes, que eran una verdadera manía del Kaiser. No pasaba una semana sin que los príncipes tuvieran que hacer dos o tres exámenes de matemáticas, arte militar, historia, geografía, derecho internacional, etc., etc., y cada tres meses, en presencia de toda la familia imperial, el príncipe Oscar tenía que dar una exhibición de boxeo para poner en manifiesto sus progresos.

Esta costumbre de exámenes constantes hizo que cuando su padre, a los veinte años, le permitió fumar pidió un profesor para que le enseñase a hacerlo con elegancia, y cuando aprendió reunió a una porción de fumadores para fumar en su presencia, para pasar un examen y que los jueces le dijesen si podía "ya" fumar en público.

La vida de los príncipes no tenía nada de envidiable, quizá ahora sean más felices.

Instituto "San Martin"
SAN MARTIN 67
Teléfono Inglés 213

Kindergarten, preparatorias y humanidades. Externos, medio-pupilos e internos. Profesores de Estado, señores: Ernesto Melo Aguirre, Juan Gacitúa Lillo, Santiago Husband, Leoncio Sepúlveda Velasco, Juan Rolas S., Aliro Carrasco, Belisario Prat, etc. Exámenes válidos en el Establecimiento. Preparatorias regentadas por sacerdotes y normalistas. El Colegio prepara por su cuenta, durante las vacaciones, a sus alumnos, cuando tiene ramos atrasados.
21-d

Jerusalén libertada

"Este año las fiestas de Navidad en el Santo Sepulcro y en la iglesia de Belén podrán celebrarse sin la protección de las bayonetas turcas".

Es cierto .. Este año ya no verán los peregrinos, en el atrio de la iglesia de Jerusalén, una escolta otomana. Este año, junto a la cuna de Jesús, la Misa de media noche, se cantará sin centinelas infieles...

Pero... ¿Quién montará guardia para impedir que los cristianos conviertan en un camino de Agramante los lugares sagrados? Porque, para ser justos, hay que confesar que los que han ensangrentado a veces las losas del sepulcro son los frailes que están encargados de custodiarlo, los frailes latinos, los frailes griegos, los frailes armenios, los frailes coptos, los frailes maronitas.

—Nosotros — dicen los franciscanos — somos los más antiguos dueños de estas piedras.

Es cierto. Desde tiempos inmemoriales los discípulos del pobrecito de Asís se hallan establecidos en la ciudad de David. Pero, junto a ellos, con más ardor que ellos, los ortodoxos luchan por la supremacía verosimilitante. Protegidos por Grecia y por Rusia, estos religiosos de lárgas melenas y de altos birretes hacen cada día una nueva conquista. En los alrededores de Jerusalén; cuando uno pregunta a quién pertenecen los olivares, las granjas, los sotos verdes, la respuesta es siempre igual: "a los griegos". Los griegos poseen escuelas, iglesias, conventos, hosterías.

Los griegos están por todas partes, a todas horas. Las más formidables peregrinaciones son las que vienen de Rusia conducidas por los griegos y que durante semanas enteras llenan los senderos de la Judea de místicos clamores. Los derechos de esta iglesia, más que históricos, son dogmáticos. "Nosotros, — dicen — somos los que representamos el verdadero espíritu del cristianismo". Ellos, realmente, casi no se diferencian en nada de los católicos romanos. Un Papa de buena voluntad y de espíritu liberal podría muy bien realizar el ensueño de los padres del concilio de Florencia, que quisieron reconciliar a las dos familias católicas.

Al lado de los franciscanos y de los ortodoxos, o, para hablar como en Jerusalén, de los latinos y de los griegos, aparecen, en el Santo Sepulcro, con sus capuchones arcaicos y sus ojos ardientes, los armenios ignorantes, intransigentes, intrigantes, absorbentes, impacientes. En sus iglesias, cubiertas de alfombras como las mezquitas, y en las cuales hay que entrar a veces con los pies descalzos, se amontonan todas las reliquias que la locura mística ha podido inventar.

Después aparecen otras muchas sectas, que también tienen derecho a encender sus lamparitas de plata en las capillas del Santo Sepulcro. He aquí a los nestorianos o caldeos, que vienen, a través de los siglos, de las montañas del Kurdestán, considerando como paganos a los que adoran a la Virgen María. He aquí a los maronitas, que dependen del Papa y que forman parte de la comunión católica romana; pero que se casan, que dicen misa en su lengua, que eligen a su patriarca como en los primeros tiempos. He aquí a los coptos, que son, según la frase de Peladán, los más antiguos cristianos; que poseen aún en Egipto algunos grandes templos; que conservan con una piedad escrupulosa, todos los detalles de las más remotas liturgias, que consideran como herejes a todos los creyentes que no rechazan la obra de los Concilios, "tan contraria al espíritu del Señor". He aquí a los abisinios, que son dueños de una capilla y de un convento y que adoran las largas discusiones sobre detalles sutiles de dogma. He aquí a los gregorianos, que aún dominan en las márgenes del mar Caspio. He aquí, en fin, a los yacobitas, que proclaman, como los coptos, que Jesús no existe sino en la naturaleza divina.

Cada una de esas sectas posee un rincón del templo, un fragmento del Sepulcro, una capilla milagrosa, un derecho milenario a encender lámparas y a reclamar privilegios exclusivos.

Los libros relativos a la vida monástica de Jerusalén están llenos de detalles espantosos sobre las peleas alrededor del Sepulcro. Aún los católicos más ardientes se ven obligados a referir anécdotas lamentables, que en labios incredulos parecerían inverosímiles.

"En la cripta de la tumba, como en otros lugares venerados — dice Peladán — la adoración y la guardia pertenecen, según las horas, a los latinos y a los griegos. Ahora bien, sucedió hace poco que un fraile griego vino seguido de un kawas del patriarca ortodoxo para comenzar su vigilia algunos minutos antes de la hora. El franciscano se negó a abandonar su puesto hasta que no sonara el minuto reglamentario. El kawas sacó un revólver y disparó un tiro contra el religioso latino, que cayó muerto sobre el mármol mismo del Santo Sepulcro".

Este es un caso grave entre mil menos graves, pero no menos significativos. En ciertas capillas, el espacio reservado a cada secta está marcado por alfombras o esteras. En la sombra de la noche, muy a menudo un fantasma se arrastra y corta un pedazo de la alfombra vecina, para disminuir el feudo místico del hermano enemigo. El número de lámparas que cada uno tiene derecho a encender en los altares comunes está reglamentado por el Gobierno turco, para evitar conflictos sangrientos. En la tumba misma de Jesús, donde sólo los grandes ritos tienen cabida, los latinos poseen trece lámparas; los griegos, trece; los armenios, trece, y los coptos, cuatro. Las sectas menores, exasperadas, no cesan de intrigar desde tiempos remotos. En la capilla del Angel los armenios se sienten humillados, porque los reglamentos sólo les permiten tener cuatro lámparas, mientras los griegos y los latinos tienen cinco.

"Nadie ignora — dice Gabriel Charmes — que no hay una sola piedra de la iglesia que no haya sido cuidadosamente medida y que un documento en toda regla no designe a tal o cual comunidad. Cada uno defiende su derecho con ferocidad, haciendo esfuerzos por disminuir el derecho de los demás. Una de las causas que hacen el templo horrible es el cuidado que cada uno tiene de borrar, hasta en la arquitectura misma del monumento, las huellas de sus rivales".

Los frailes ortodoxos y los frailes franciscanos, especialmente, viven en un estado perpetuo de guerra. Para evitar, hasta donde es posible, las algaradas, los diplomáticos han tenido que firmar Tratados en los cuales se estipulan los privilegios de las comunidades.

Pero, para los frailes, esos Tratados son "chiffons de papiers"... Cada fiesta, cada jubileo, cada aniversario, provoca peleas encarnizadas.

En los días de Semana Santa, sobre todo, los conflictos han tomado siempre proporciones alarmantes, y los turcos han tenido que intervenir a menudo con las armas para impedir que griegos y latinos ensangrienten las losas del Sepulcro. Los franciscanos poseen, entre otros derechos, el de plantar una cruz, el Viernes Santo, en el agujero donde estuvo, según la tradición, el Calvario. Muy a menudo, los griegos cubren ese agujero con una alfombra para impedir que sus enemigos ejerzan su derecho. En una ocasión, hace cerca de cincuenta años, como los franciscanos se permitieran quitar la alfombra, los griegos se armaron de puñales, y el Santo Sepulcro vió una batalla en toda regla...

Ahora que los turcos han sido expulsados de Jerusalén, serán sin duda los ingleses los que tendrán que poner paz en el templo. Y, o mucho me equivoco, o las misas de Navidad se dirán también este año en Belén y en el Santo Sepulcro bajo la protección de las bayonetas...

E. GOMEZ CARRILLO.

(De la Revista Renacimiento)

Llegaron géneros
para muebles y cortinas. Ultimas novedades. Véndense por cuenta del fabricante.
CASA SECKEL
MONJITAS 753
6-D

La SAN JUAN DE DIOS
Recibe en Préstamo
JOYAS
PIANOS
Etc.
Delicias 745
Entre San Antonio y Claras
30-D

Caras bonitas

RUBY DE REMER, ESTRELLA DEL BIOGRAFO.

Cartas de mujeres

Hace tres meses, Tere querida, que estoy escondida en este pequeño rincón de Chile, donde he venido en busca de descanso y tranquilidad — tranquilidad sobre todo — para mi alma cansada de sufrir. La naturaleza, en la mayoría de los casos en que padecemos, es nuestro mejor médico, pues en la contemplación de sus innumerables bellezas nos contagiamos con su serenidad, impregnándonos, por decir así, de paz y sosiego y si no olvidamos nuestras amarguras, porque sería imposible, las sentimos con menos violencia.

Unicamente tus dos cartitas han venido a hacerme recordar que fuera de este paraje delicioso de calma y soledad hay un mundo en que se ríe y se llora, en que los más encontrados sentimientos se agitan en el torbellino de una sociedad indiferente y cruel, en la cual sólo encuentran cabida para ser felices los egoístas incapaces de querer y de sentir.

En estos tres meses he cambiado mucho pues he reflexionado, he mirado dentro de mí y he visto que nuestras desgracias en gran parte vienen de nosotros mismos por el rumbo que damos a nuestro destino y que no tenemos derecho a quejarnos de ellas puesto que somos sus autores por precipitación, capricho o simplemente ignorancia. Disponemos de nuestro porvenir con una ligereza incalificable, sin recordar que no hay acto en nuestra vida que no tenga importancia y que si, al constatar los efectos, buscáramos las causas, en cien casos noventa y nueve serían provocados por un hecho nuestro en el cual ni siquiera paramos mientes. ¿Es eso obra de la fatalidad que así lo decreta porque hemos venido al mundo a sufrir?

He pensado en todo esto al leerte, y a más del gozo que experimenté por el gran afecto que te profeso, de ver que te acordaras de mí, sentí pena, pena profunda por muchas de tus declaraciones. Decidí aconsejarte inmediatamente como me lo pides, pero mi razón se opuso a ello, al menos con la precipitación que mi cariño hacia tí exigía y sólo hoy, después de meditarlo bien, me he resuelto a escribirte en el sentido que deseas.

Aún vacilo antes de empezar... Es tan serio lo que exiges de mí... Me asalta el temor de influenciarte y desviar así los deseos de tus padres que mejor y de cerca juzgan la situación y pueden dirigirte.

Haces un llamado a mi experiencia, me pides un consejo — y que consejo, Dios mío! — uno del cual dependerá tu vida toda, y el que sigas o no me dará una responsabilidad moral enorme con sólo emitirlo en asunto tan grave, serio y transcendental como es tu porvenir. Siento, amiga mía, que no soy la más llamada a hacerlo, pues tienes tus padres que velan por tí con incansable solicitud, pero ya que como me manifiestas deseas el consejo de una persona joven, imparcial y que te quiera, voy a darte mi opinión, en parte porque comprendo lo que te sucede y en gran parte por obedecer a ese tirano que me domina y que es a menudo nuestro mejor consejero: el sentimiento.

Voy a contestarte, pero no a darte un consejo; me limitaré a exponerte mi modo de pensar y las ideas que tus sigularísimas cartas me han sugerido. Quedará, por lo tanto, a tu criterio el obrar como te parezca, y hasta te autorizo para que te rías de mí si me encuentras como en tantas ocasiones me has dicho, poco práctica y demasiado sentimental. Y por último, te ruego no veas en ésta sino el deseo de complacerte y de ayudarte a la medida de mi pobre inteligencia a desembrollar el mundo de ideas que se agitan en tu cerebro y que te perturban por el momento.

Si no conociera tus ideas sobre el amor, que en tu ignorancia absoluta de él y de las cosas del corazón califícas de desequilibrio mental, te habría contestado: "hija, la única que puede y debe decidir es la interesada", pero te conozco y sé que de buena fe piensas así, porque aún él no se ha encargado de instruirte.

Sí, Teresa, no te rías, tenemos que poner el corazón, es necesario para ser felices; no podemos nosotras las mujeres prescindir de él, por más que lo deseemos, porque tarde o temprano hace oir su voz con una fuerza tan invencible que nos es imposible desoírle, y mientras más le hayamos resistido más absolutamente nos avasallará. La inteligencia y el carácter nos harán admirar y dominar la vida, nos darán goces, sin duda, pero bien fríos y estériles; sólo el corazón nos hará vivirla sólo él nos dará esa felicidad íntima, infinita que tiene el mérito de hacernos soportables todos los dolores por alcanzarla, de hacérnoslos olvidar, si la hemos tenido, al evocar su recuerdo.

Comprendo que en tu posición de niña mimada, idolatrada de los tuyos, querida y regaloneada por tus amigas, admirada y cortejada en todas partes, nunca hayas alcanzado a desear un afecto, pues te lo han prodigado todos, y es por eso que crees que nunca te enamorarás y que tranquila y sin temor puedes ligar tu vida a la de un ser que reune todas las cualidades del marido perfecto, incluso la de adorarte. Y te equivocas. Precisamente, porque te quiere estás más obligada a reflexionarlo mucho, pues es muy difícil que siendo un hombre tan cumplido y capaz de inspirar algo más que la "amistad cariñosa" que quieres ofrecerle, se conforme con ella, y si no le basta, no tienes derecho a engañarle. No olvides que sólo empiezas a vivir y que andando los años todos los afectos que te rodean y colman por el momento tu corazón, haciéndote creer que a ellos se limitarán tus aspiraciones sentimentales, irán desapareciendo de tu lado; es dolorosa pero es así ¡dura ley de la vida que se encarga de irnos privando de cuanto nos es grato! Entonces quizá tendrás penas que soportar y anhelarás un corazón que te quiera y te sea querido, para confiarte a él y que te consuele. Tendrás desencantos, pues no es la existencia, por desgracia, como la soñamos sino como nunca nos la imaginamos a tu edad, y llegará el día en que tu inteligencia, tu instrucción, tu lujo y comodidad serán insuficientes para llenar el vacío enorme que sentirás dentro de tí. Se ve en infinidad de ocaciones que un hijo, piensa, un hijo que es lo más grande que pueda existir para colmar el corazón de una mujer, no alcanza a hacerlo callar cuando reclama su parte el amor que ahora niegas. ¿Y qué será de tí entónces si eso sucede? Piensa, Teresa querida, que el amor es caprichoso, a veces se presenta temprano, otras tarde, pero que nunca transcurre una existencia sin que en ella haya hecho su aparición. Quizá casándote con ese joven llegarías a amarlo un día y esa sería tu salvación, pero ¿y si así no fuera? Imagina tu desgracia y la suya, si después de casados te interesaras por otro. Serían dos vidas destrozadas! y ¿por qué?...

Ah, no, nó, espera, eres demasiado joven, no olvides que el matrimonio exige grandes y continuos sacrificios que sólo se hacen soportables por amor, y que infinitas veces se va a él con la esperanza de que éste nazca después y que en vez de amor sólo se halla hastío, indiferencia, y esos dos seres que buscaban la felicidad, se encuentran ligados, encadenados para toda la vida, sin ningún sentimiento que los una, y, en tales caso, el deber es bien pesado y estéril, créemelo! Te hablo así porque he sufrido mucho y no quisiera exponerte a pasar por lo que he pasado, alentándote a efectuar ese matrimonio. Sin querer darte un consejo te lo he dado, pues la vehemencia con que he atacado tu proyecto, no ha sido darte una opinión como al principio de ésta me propuse. Y bien sí te lo he dado y en nombre de mi cariño de la amistad que desde chicas nos liga, te suplico que reflexiones antes de comprometerte. Es tu amiga verdadera que te lo pide, es tu amiga que ha sufrido y muy cruelmente, por lo mismo que quieres hacer. Graba en tu mente estas palabras: "no hay vida sin amor y sólo se puede decir que se ha vivido después de haber amado". Aún eres libre, no te encadenes; si tu pretendiente es tal como lo crees procurará conquistar tu corazón antes de la boda, y en último caso antes es tiempo de todo, después no... El se consolara, los años calman los ánimos, agradeceré tu lealtad y así podrás, tranquila, esperar al que verdaderamente te dé la felicidad, al que ames con toda el alma! No olvides que el amor llega siempre y que la más horrible de las desgracias es que llegue demasiado tarde!

Mientras te he escrito ha desfilado ante mis ojos la serie de días amargos que viví y a pesar de haberte dicho al principio de ésta que estaba mejor de mi ánimo, veo que me había equivocado y que las heridas estaban cerradas sólo en apariencias, pues las lágrimas no cesan de correr de mis ojos y siento en mi pecho la angustia y el dolor de entonces. Lloro por mí, y también por ti. Perdóname si te he molestado o afligido, mi sola disculpa es que te quiero y "yo sé" mientras tú ignoras, yo en vano esperé, tu puedes esperar! Me es imposible continuar, contéstame pronto tranquilizándome y si mi consejo te hace reflexionar y necesitas hacerlo más detenidamente, pide permiso a tus padres y vente a pasar unos días conmigo: la soledad y el reposo hablan al alma con más elocuencia que el mejor discurso.

Tuya
Constancia

Cinco años atrás, amiga querida, te dirigiste a mí como hoy en busca de un consejo; entonces te lo dí con toda mi alma puesta en él y no lo seguiste, pues dudaste de la veracidad de cuanto te decía e hiciste tu voluntad en contra de las objeciones que te hicieron tanto tus padres como yo, que veíamos a qué ruina ibas con ese matrimonio en el cual tomaba tan poca parte tu corazón. Hoy te diriges a mí nuevamente para que con mi experiencia y buen juicio te indique lo que debes hacer; te encuentras al cabo de varios años de matrimonio tan distante moralmente de tu marido, como el día que te casaste, y la carga te es insoportable, pues no tienes siquiera un hijo que alegre tu hogar. Ya ves que razón tenía al decirte aún a riesgo de parecerte ridícula, que era rarísimo, por no decir imposible, pasar feliz una existencia entera sin amor. Ahora no sólo no eres feliz sino que estás desesperada y en el estado de ánimo en que te hallas bastará que el primero que lo comprenda quiera aprovecharlo y ganará tu corazón. Sí, Teresa, tu carta es un grito de angustia desde la primera hasta la última palabra y quiero creer, para no saberte tan infortunada, que sólo estás en peligro, que aún sigues ignorando lo que es amor!...

¿Qué puedo aconsejarte en semejante situación?... Nada, amiga mía, nada, pues con los años he aprendido a ser prudente. Decide tú de tu vida ¡sola elegiste el camino que has seguido hasta aquí; sola tendrás que hallarle la salida, sin que ello te impida contar siempre y en todo momento con mi afecto inalterable.

Si aún es tiempo, quizá la distracción podría hacerte variar un poco de ideas; trabaja, pasea, ocúpate de tu casa, y las horas libres dedícalas a alguna sociedad de beneficencia; viendo miserias de cerca se soportan las propias con más resignación. Si eso no basta, pide ayuda a Dios, y si crees que puede amparate y si crees que alejándote un tiempo de ese centro en que padeces recobrarás la calma, vente a mi retiro a hacerme compañía; puede ser que donde hallé remedio a mis males lo encuentres también tú.

La casa estará igual para recibirte como la dejaste el año ante pasado en que estuviste a verme, los días transcurridos sólo se manifiestan en algo desteñido en su fachada y unas cuantas hebras blancas más en mi cabeza. Ya entonces, por más que te empeñaste en engañarme, leí en tu alma y vi el vacío inmenso que había en ella; no quise decírtelo por temor a adelantar este momento, pero si tu memoria es fiel recordarás que al tiempo de irte te miré fijamente a los ojos y tú desviaste la vista de los míos y al oirme murmurar como en un suspiro: "pobre amiga mía", con risa forzada replicaste: ¿Pobre yo, y tengo tres automóviles, coches, caballos, un palacio en Santiago y dos fundos en el sur? No no soy pobre! y tú reías, te reías pero con qué amargura; era tu risa sollozo que desgarraba el alma! Desde ese día esperé tu carta, sabía que vendría, pensé que no tardaría tanto. Cuánto habrás luchado antes de escribirla! A qué extremo dolor habrás llegado para que tú, tan orgullosa y decidida, la hayas concebido en términos en que te muestras la más débil y desesperada de las creaturas!

Como hace dos años vuelvo a repetirte desde el fondo de mi corazón: "Pobre, pobre amiga mía". No puedo sino compadecerte y ofrecerte lo único que en medio de mis penas, desencantos y tristezas ha quedado intacto como una flor entre ruinas: mi amistad sincera y leal. Dispón de ella en todo momento y sin temor, los que hemos sufrido mucho sabemos comprender a los que padecen; si necesitas confiarte, contar tus desdichas libremente a cualquiera que sepa y pueda escucharte, hazlo, te oiré con el corazón lleno de indulgencia y ternura, y si las lágrimas en compañía consuelan, puedes estar cierta que tus penas disminuirán.

Tranquilízate, procura no pensar, vive al día, no mires el porvenir, sé como hasta ahora valiente; ofrece a Dios cuanto padezcas, para que abrevie tus sufrimientos y no olvides que tienes una amiga verdadera que siempre tendrá sus brazos abiertos para recibirte.

Tuya
Constancia

Por la copia
C. T.

LOS SOBRETODOS MAS ELEGANTES Y MAS COMODOS SON LOS FORMA RAGLAN
UNICO MODELO QUE IMPONE LA MODA ACTUAL
Extenso y variado surtido de la renombrada marca
SOBRETODOS "PICCADILLY"
Ofrece la Sastrería C. RUDDOFF, 138 - Estado - 138

MOTOR A VAPOR LOCOMOVIL DE 25 A 35 H. P.

NOMINALES COMPRO. - Mandar datos y pormenores a

Casilla 5585 -- Fco. GARCIA P.

DEFUNCION

Habiendo fallecido nuestro deudo

SANTIAGO RABY W.

Rogamos a los que fueron sus amigos acompañar sus restos al Cementerio Disidente, hoy Lunes 21, a las 16 horas.

El cortejo partirá de su casa habitación, Gorbea 2506.

LA FAMILIA.

EMPRESA

FORLIVESI

— DE —

Pompas Fúnebres

SE TRASLADO A CALLE

COMPAÑIA 1037-1041

Edificio Arzobispal, entre Plaza de Armas y Bandera

TELEFONO INGLES 377

Juan Forlivesi

NOTA.—Próximamente se dará mayor ensanche a los servicios con los nuevos elementos y mercadería que su propietario ha ido a adquirir personalmente a Europa.

POMPAS FÚNEBRES

LA SANTIAGO

SAN DIEGO 15, TELEF. 2653. SUCURSAL: ARTURO PRAT Esq. Av. MATTA. TELEF. 6105

Servicios desde 35 a $ 3,000. Ataúd y carroza blanca desde 30 pesos. Urnas metálicas y maderas finas.

Servicios nocturnos sin recargo.

RICARDO GAMBOA VIVAR

POMPAS FÚNEBRES

Empresa Zenteno

Delicias 2584, casi esquina Molina (cuatro cuadras Estación Central)

TELEFONO INGLES 524

Nuestros servicios son presentados en forma insuperable y a los precios más bajos. Sin recargo hacemos todos los trámites de sepultación. Atiende personalmente.

CARLOS ZENTENO LOYOLA

CEMENTO

BLANCO EDISON

Para estuco realiza

CASTRO 78

Casilla 1263 - SANTIAGO

CASAS PARA ESCUELAS

Pídense propuestas públicas para dotar de local a las siguientes escuelas del departamento de Santiago, dentro de los radios que se indican:

Escuela N.o 91: radio: Av. Irarrázaval, entre Av. M. Montt, por el Poniente; y Macul, por el Oriente. Canon máximum anual: $ 4,380.

Escuela N o 125: radio: Santa Isabel, Caupolicán, Av. Eucaliptus y Av. Italia. Canon máximum anual: $ 4,200.

Escuela N.o 159: radio: Victoria, Marina de Gaete, Arturo Prat y San Francisco. Canon máximum anual: $ 4,200.

Escuela N.o 184: radio: Barracas, seis cuadras alrededor del local que ocupa la Escuela. Canon máximum anual: $ 1,020.

Las propuestas se abrirán el 22 del mes en curso, a las 15 horas, en la Sección Locales de la Inspección de Instrucción, en donde se darán los datos que se soliciten.

EL INSPECTOR GENERAL.

22-D

Tónico General

y excelente curativo del debilitamiento es nuestro conocido JARABE de

HIPOFOSFITOS

compuesto. Análogo al de Fellow. Exija nuestra marca en todas las Boticas.

LABORATORIO CHILE

Av. Ecuador 3575

AVISOS DE REMATE

Remate de la Biblioteca

Y MOBILIARIO DEL ESTUDIO QUE PERTENECIO AL SEÑOR GONZALO VERGARA BULNES

Agustinas 865

SALON EN LOS ALTOS

Mañana Martes 22 a las 16 horas 4 P. M.

— HAY: —

BIBLIOTECA. — 2,000 volúmenes de obras escogidas de jurisprudencia, Derecho, Literatura, Ciencias de J. A. Lira, Ballesteros, Amunátegui, Barros Arana, Bulnes, Pacheco, Manzano, Plaza, López Moreno, Posada, Ricci, Savigny, Viada, Pothier, Martens, Tuzier, Herman, Carpentier, Lavantinerie, Garcon, Cohendy, Darras, Tropieng, Garsonnet, César-Bru, etc., etc.

Colecciones de Diccionarios Universal Ilustrado, de J. Espasa, The Enciclopedia Británica, Diccionario Internacional, Diccionario Larousse Ilustrado, id. de Barcia, id. de Medina, id. Serich, id. de Littré, id. de la Real Academia, Salvá, Corona, Bustamante, Historia completa de Estados Unidos, Edición completa de la Historia Universal en Inglés. Obras de Errázuriz, Jorge Huneeus, Andrés Bello, J. V. Lastarria, Domeyko, Ibáñez, Zenteno, J. T. Medina, Historia Universal de Oncken, Cervantes, Homero, Pérez Galdós, Prescott, Francia Ilustrada, 10 años; Guerra Pacífico de Ahumada, etc., etc.

MOBILIARIO. — Rico escritorio cortina americano importado. amoblados Chesterfield forro marroquí, estantes para libros, abiertos; estante de roble americano seccional, gran archivador para expedientes, de cortina; mesas escritorios roble americano y color caoba, amoblado estilo inglés, máquina escribir Underwood, mesa para máquina, sillón de roble americano y cuero para escritorio, prensa de copiar, útiles de escritorios, 4 alfombras Smyrna, pisos de Smyrna, Hermosa colección india de pisos mapuches choapinos, ponchos y frazadas, etc., etc.

POR CUENTA DE UNA SUCESION

CUADROS Y OBJETOS DE ARTE. — Cuadros al óleo de Correa, Urjelles, Hernández, Monje E., Costa, Anselmy, Jordán, Ernesto Molina, J. Fco. González, Helsby, Moracin, Lindos grabados a la cera. Un cuadro al óleo atribuído a Obbema, etc., etc. Lámparas eléctricas con cristales de 6 luces.

A LA VISTA DESDE HOY.

Víctor Araya L.

MARTILLERO DE HACIENDA.

Remate de las existencias

E instalaciones del Almacén de Abarrotes "Europa"

SANTA ROSA No. 399

ESQUINA DE CONDOR

Mañana MARTES 22 de 10 a 12

Y DE 13.30 ADELANTE

— HAY: —

Abarrotes en general, conservas finas importadas y nacionales, en legumbres, frutas, mariscos y pescados, conservas españolas, cristales en copas, botellas, jarros, platos, loza en tazas, platos, etc. Porcelanas, fierro enlozado. Licores importados y nacionales; jarabes; paquetería surtida, frutos del país. Una partida de café crudo y tostado. Cigarros, plumeros, y muchos otros artículos.

INSTALACIONES.—Lujosa estantería laqué con cajonería forrada en zinc, vitrinas de robie americano importadas, vidrieras altas, Registradora National con muy poco uso, romana de plataforma y mostrador; carretón de mano para reparto, un galpón con fierro galvanizado inglés de 6 y 10 piés; instalación para cigarrería, escritorio parado, etc., etc.

A LA VISTA DESDE HOY LUNES, DE 2 A 6 P. M.

PAGO AL CONTADO.

Víctor Araya L.,

MARTILLERO DE HACIENDA.

2.o GRAN REMATE

De las Mercaderías de la Tienda "VIVA CHILE"

DEL SEÑOR SALOMON ELIAS MALUJE

PUENTE NUM. 776, PROXIMO A SAN PABLO

HOY Lunes 21 de 10 a 12

Y DE 13.30 ADELANTE

(AUNQUE LLUEVA)

Por cesión de bienes a sus acreedores. Saldo de las mercaderías según inventario: $ 126,000.

— HAY: —

Alpacas.
Brines de hilo, gran surtido.
Casimires de lana y algodón.
Casinetas de uno y doble ancho.
Cantones.
Colchas piqué y tejidas.
Cotíes de hilo.
Crepees.
Céfiros, gran surtido.
Castilla.
Creas.
Crespones
Cotones.
Cachemiras.
Cheviot.
Franelas algodón y lana, colores surtidos.
Franelas crudas.
Gabardinas.
Gasas cristal.
Moletones algodón.
Muselinas.
Nansúes.
Otomanes.
Percalas.
Percalinas.
Piquées aborlonados.
Piel blanca.
Pañuelos reboso.
Pañuelos para niños.
Pantalones casimir.
Puntos cortinas.
Rasos y Royal.
Sedalinas.
Sobrecamas chinescas y un color.
Tusores.
Terciopelos.
Vichíes.

POR CUENTA DE QUIEN CORRESPONDA. — 500 piezas lienzo americano muy ancho, 500 piezas de lienzo fino para ropa, cotón ancho, borlones de algodón y afelpados, etc.

NOTA.—Se venderán en este remate algunos lotes de mercaderías no retirados por los señores Miguel Maluje, Salomón Elías y otros y en conformidad con el Reglamento de Martillo.

Víctor Araya L.,

MARTILLERO DE HACIENDA.

21-D

REMATE

DEL ALMACEN DE PROVISIONES

Calle Monjitas N.º 851

Entre Estado y San Antonio

POR ORDEN DE LA COMISION LIQUIDADORA

HOY LUNES 21 a las 9.30 A. M.

— HAY: —

Abarrotes en general, gran surtido; conservas importadas y del país; loza y cristalería, fierro enlozado, molinillo de café, caja registradora, mostradores, estantes, vidrieras grandes, estantería, útiles de bronce para chanchería, refrigerador, escritorio caja, espejos biselados, muestrarios, romana, peso de mostrador. Instalación de luz eléctrica, lámparas eléctricas, etc., etc.

PAGO AL CONTADO.

Víctor Araya L.,

MARTILLERO DE HACIENDA.

21-D

Remate de Fierro

Por orden de la Inspección de Agua Potable y Desagüe de la VERTIENTE EL CANELO

HOY LUNES 21 a las 13.30 horas

— EN —

Mapocho núm. 4101 esquina de Villasana

Se venderán al mejor postor 60 toneladas de fierro procedente de cañerías nuevas; en lotes de 5 y 10 toneladas.

Pago al contado.

LUIS TAGLE VELASCO

MARTILLERO DE HACIENDA.

Casa de Consignaciones y Remates: Bandera núm. 131.

21-D

Remate del Menaje de Casa

Del señor J. Manuel Silva Z.

280 - PURISIMA - 280

Martes 22 del Cte. a las 13.30

— HAY: —

SALON.—Rico piano vertical Ortiz y Cusso, amoblado dobla tallado estilo Luis XV compuesto de: 2 sofaes, 2 sillones y 12 sillas, Lindo boul con incrustaciones de carey, espejo y mesa de arrimo dorada, sillas y banquetas doradas, mesa de centro Luis XV, estatuas, jarrones, jardineras, y diversos adornos, 3 cortinajes con trasparentes, cuadros al óleo antiguos y otros, alfombra de tripe cortado, etc.

ESCRITORIO.— Amoblado de cuero con sofá, 2 sillones y 6 sillas, rico escritorio y estanto de nogal francés estilo Renacimiento, caja de fierro Bash, sillón de Viena, estante giratorio, prensa de copiar, estatuas, jardineras con columna mayólica, tintero y útiles de escritorio, cuadros japoneses, grabados, libros varios, obras de autores famosos, etc.

COMEDOR.—Amoblado inglés de nogal, compuesto de: gran aparador, 2 trinches y mesa de correderas, 12 sillas de encina, rico servicio de porcelana Limoges y otro de cristal Bacarat para 18 personas, piezas de centro, poncheras, licoreras, mantequilleras y diversos útiles de plaqué, servicio para té de porcelana japonesa, rico servicio de cubiertos Christofle para 24 personas, carpeta de mesa de felpa, lámpara eléctrica forma árbol, sofá tapizado, mesa con mármol Morris, reloj de campana, cuadros al óleo, platos de colgar, etc.

DORMITORIO. — Amoblado tallado estilo Luis XV, compuesto de: ropero de 3 cuerpos, peinador, cómoda y 2 veladores, dos ricos catres de bronce cuadrados con nácar, servicio de lavatorio de porcelana Limoges, espejo de pie de Viena, estatuas religiosas, candelabros, alfombra, etc.

VARIOS. — Tina enlozada, refrigerador, amoblado de Viena para vestíbulo, paragüero, bancos para jardín, máquina de coser de pié Singer, gramófono, plantas, etc., etc.

A la vista hoy de 14 a 18.

Jorge y Víctor Eyzaguirre H.,

MARTILLEROS DE HACIENDA.

Caja de Crédito Hipotecario

Remate judicial

El 22 de Abril de 1919, a las 13 horas, se rematará en el 5.o Juzgado Civil de Santiago, la propiedad denominada "Chacra Santa Elena", ubicada en la subdelegación de Chiguayante, departamento de Concepción.

MINIMUM: $ 25,000

que se enterará: a) con $ 9,470 70 centavos, saldo de una obligación hipotecaria a favor de la Caja en letras del 8% con 1%; y b) con $ 15,529.30, al contado.

Bases y antecedentes en la Secretaría del 5.o Juzgado Civil de Santiago.

Títulos en el Archivo de la Caja Hipotecaria.

Esta propedad fué tasada en el juicio en la suma de $ 87,000.

21-D

Caja de Crédito Hipotecario

REMATE

El 7 de Mayo, a las 14 horas, se rematará en el 2.o Juzgado Civil de Santiago, el fundo "Marquesita de Renca", ubicado en el departamento de Santiago.

MINIMUM: $ 66,666.66

que se pagarán: a) con $ 23,567 25 centavos, saldo de una obligación hipotecaria a favor de la Caja de Crédito Hipotecario, de $ 25 mil primitivos, en letras del 6% de interés anual, con 1% de amortización; b) con $ 556.88, saldo de otra obligación hipotecaria a favor de la misma Caja, por $ 4,500 primitivos, en moneda corriente; y c) con $ 42,542 53 centavos, al contado, en dinero efectivo.

Bases y antecedentes en la Secretaría del 2.o Juzgado Civil de Santiago.

Títulos en el Archivo de la Caja Hipotecaria.

21-D

Remate del Menaje de Casa

DEL SR. OCTAVIO ASTORQUIZA

Amunátegui N.o 888

El Miercoles 23 del presente

A las 13.30 horas

POR CAMBIO DE RESIDENCIA

— HAY: —

SALON.— Piano vertical Wurlitzer, piso de tornillo, Amoblado Luis XV de nogal tallado tapiz seda, Tres cortinajes de seda floreados con cenefas, Banquetas doradas, Pedestales roble americano, Espejo marco dorado Luis XVI, Mesas niqueladas de dos y tres cubiertos, Jardineras y figuras bronce y terracotta, Cuadros al óleo, Acuarelas, Adornos biscuit, Espejo marco de bronce, Lámpara eléctrica de tres luces, Alfombra de una pieza 3 x 4, Dos pisos Smirna legítimos, etc., etc.

COMEDOR.— Aparador y trinche y una vitrina estilo inglés con bronce espejos y mármoles rosados, Doce sillas talladas de nogal con cuero estampado, Mesa corredera color caoba de cinco tablas, Manteles, Servilletas de hilo, Carpetas, Servicio de porcelana y cristalería, Servicio de plaqué para té, Cuchillería, Plaqués Reed y Barton, Alcuzas de cristal y plaqué, Centros, floreros de plaqué, Reloj de pared de roble americano, Loza y cristales surtidos, lámpara eléctrica de bronce de 4 luces, Alfombra de una pieza, Cuadros al óleo, Oleografías, Pedestales, etc.

ESCRITORIO.— Gran mueble roble americano color caoba compuesto de estante, sofá, esquinero y vitrina con vitreaux en bronce y espejos biselados, Escritorio de cortina de lingue, Sillón de resorte tapiz cuero, Utiles de escritorio, Servicio de fumar de plaqué y cristal, Tintero de plaqué, Nivel y mira para Ingeniero, Lámpara de pié para escritorio, Cuadros al óleo y gobelinos, Alfombra de una pieza, Cortinajes, Lámpara eléctrica de bronce de cuatro luces, etc., etc.

DORMITORIOS.— Cuatro dormitorios con amoblados estilo inglés color caoba, Renacimiento, con ropero de dos y tres cuerpos enchapados nogal, Marquesas Luis XV, catres de bronce y fierro con bronce, catres esmaltados, catres para niños, cunas, coches para guaguas, servicio de lavatorio y toilet, Mesa para enfermos, Palmatorias, Candelabros, Muebles sueltos, Veladores, Peinadores cómodas y roperos, Mesas de Centro, Sillas y sillones Viena, Perchas, Bidets, Biombos, Oleografías, Cortinajes de punto, Alfombras de yuto, y bruselas, Lámparas eléctricas de dos, tres y cuatro luces, etc.

HALL.— Paragüero de nogal tallado con espejo biselado, Percha de roble americano con espejo, Amoblado de roble tapiz cuero compuesto de un sofá, dos sillones y seis sillas, Pedestales, plantas y estantes para libros ,etc.

COCINA Y VARIOS.— Cocina a gas de 4 platos con horno, Batería de cocina de fierro enlozado, Carnicera, Estante de fierro para ollas, Mesa con forro de zinc, mesas fijas, sillas de doblar, lavaplatos de fierro enlozado, baño para niño, plantas en macetero, alfombra para escala, etc.

A la vista el Martes 22 de 9 a 12 y de 14 a 17 horas.

VICTOR ARAYA L.

MARTILLERO DE HACIENDA

REMATE DE PRENDAS DE PLAZO VENCIDO

El Lunes 21 de Abril, a las 10, el martillero señor Tagle V., rematará en la **Casa de Préstamos "LA LIRA", calle Maestranza N.o 219,** las prendas no rescatadas y comprendidas entre los números 42,297 a 50,259.

Hay: manteles y servilletas, dos trinches con mármol, prendedores con brillantes, sobretodos, peinadores con mármol, cómodas con mármol, cadenas de oro y plata, hojas de cortinas, ropero con espejo, medalla con brillantitos y diamantes, cuellos y manguitos de piel, bicicletas, gran surtido en retazos de seda, etc., etc.

El Lunes 21 de Abril, a las 14 (2 P. M.), el martillero señor Balmaceda, rematará en la **Casa de Préstamos "EL GALLITO", Avenida Providencia N.o 794,** las prendas no rescatadas y comprendidas entre los números 21,959 a 31,062.

Hay: relojes y cadenas de oro y plata, sobretodos, máquinas de coser de mano y de pie, sillas de junco, gran surtido en mantas, ponchos y chalinas, bicicletas, anillos de oro con piedras color, maletas y maletines de cuero, bolsa de plata, alfombras, sobrecamas de piel, sillas de montar chilenas e inglesas, rositas con perlas, servicio de mesa de plaqué, etc., etc.

El Lunes 21 de Abril, a las 15 (3 P. M.), el martillero señor Masenlli, rematará en la **Casa de Préstamos "LOURDES", calle San Pablo N.o 3118,** las prendas no rescatadas y comprendidas entre los números 23,198 a 24,384.

Hay: catres de fierro con bronce, colchones, sommiers, máquinas de coser de mano y de pie, gran surtido en ropa interior y de cama, retazos de géneros y cortes de casimir, mantas y ponchos, loza y servicio de mesa de plaqué, pañuelos de rebozo, ropa y calzado para hombres, señoras y niños, paraguas, sillas de junco, etc., etc., etc.

El Lunes 21 de Abril, a las 16 (4 P. M.), el martillero señor Masenlli, rematará, en la **Casa de Préstamos "EL TRIUNFO", calle San Pablo N.o 2989,** las prendas no rescatadas y comprendidas entre los números 4,153 a 9,590.

Hay: sillas de montar chilenas e inglesas, catres de fierro con bronce, colchones, sommiers, mantos de seda, velo y espumilla, sobretodos, relojes de oro, plata y niquel, mantas y ponchos, máquinas de coser de mano y de pie, retazos de géneros y cortes de casimir, ternos de casimir, vestidos, blusas y calzado en gran cantidad y muchas otras especies.

El Martes 22 de Abril, a las 10, el martillero señor Masenlli, rematará en la **Casa de Préstamos "LA MAGALLANES, Av. Matta N.o 1001,** las prendas no rescatadas y comprendidas entre los números 34,501 a 40,255.

Hay: anillos con brillantes, sobretodos, cómodas con mármol, aparadores con mármol, relojes y cadenas de oro y plata, cocinas económicas, catres de bronce y de fierro, colchones, sommieres, sillas de montar chilenas e inglesas, pulseras y gargantillas de oro, peinadores con mármol, máquina de tejer, ropero con espejo, veladores con mármol, sobrecama de piel, etc., etc.

El Martes 22 de Abril, a las 14 (2 P. M.), el martillero señor Tagle V., rematará en la **Casa de Préstamos "EL TIGRE", calle San Diego N.o 1886,** las prendas no rescatadas y comprendidas entre los números 90,486 a 96,177.

Hay: ropero cno espejo, relojes y cadenas de oro y plata, colleras de oro, rositas con perla, cómodas con mármol, sillas de montar chilenas e inglesas, gran surtido en retazos de géneros y cortes de casimir, mesa de centro con mármol, anillos con brillantes, máquina de escribir marca "Royal", máquina de picar carne, medio amueblado tapizado de cuero, etc., etc.

El Martes 22 de Abril, a las 16 (4 P. M.), rematará en la Casa de Préstamos LA SULTANA, calle San Diego N.o 2080, las prendas no rescatadas y comprendidas entre los números 32,262 a 35,971.

Hay: relojes de oro, plata y acero, peinadores con mármol, cadenas de oro y plata, pañuelos de rebozo, mantos de seda, velo y espumilla, manteles y servilletas, máquinas de coser de mano y de pié, sillas de comedor, ternos de casimir, vestidos, blusas y calzado en gran cantidad, gran surtido en ropa interior y de cama, mantas y ponchos, y muchas otras especies.

Las prendas estarán a la vista desde dos horas antes del remate. **Pago al contado.**

EL INSPECTOR.

Bruna, Sampaio & Co.

Valparaíso: Blanco 853. — Santiago, Huérfanos 768

VENDE SACOS PARA PRODUCTOS

CEBADEROS - TRIGUEROS - PAPEROS

IMPORTACION DE GENEROS

Sociedad Anónima

FERIA IZQUIERDO

EN LA FERIA DE MAÑANA MARTES 22

y por liquidación de la COMUNIDAD FUNDO EL BOSQUE, en Maipú, se venderán:

VEINTE POTRILLOS Y POTRANCAS

de 2 años, mestizas, hijas de percherón.

DIEZ YEGUAS PARIDAS

de arado y máquina; y varios otros caballares del mismo fundo.

JUAN ANTONIO GONZALEZ EDWARDS,

Gerente.

LA NACION

Santiago, 21 de Abril de 1919

NUESTRA RIQUEZA CARBONÍFERA Y SU UTILIZACIÓN

Pasará el tiempo, se harán más del dominio común que ahora ciertas nociones económicas, conocerán mejor las nuevas generaciones nuestra geografía física, nuestras fuentes de riqueza, nuestras estadísticas; y no serán pocos los que se queden maravillados al darse cuenta de que un país, como Chile, pletórico de carbón de piedra, ha estado sufriendo con cierta periodicidad alarmante de una carestía absurda de este combustible; y de que la principal de sus empresas de transporte ha padecido, según la frase de un reputado ingeniero y escritor, una verdadera sed de Tántalo.

En efecto las necesidades de las industrias de transporte marítimo y terrestre, lo mismo que las de las demás industrias de todo género, han aumentado considerablemente en los ochenta años que van corridos desde que se descubriera y pusiera en explotación el primer yacimiento de carbón en tierra chilena; pero no se ha desarrollado paralelamente la producción de éste, ni ha desplegado el Gobierno —salvo en una que otra ocasión— la actividad y el celo que habrían sido de desear para implantar una política sistemática en esta materia, dada su importancia no desconocida, su transcendencia vital, su enorme influencia sobre el desenvolvimiento general del país. Al contrario, "el Estado no ha contribuído al fomento de esta industria con ningún ferrocarril, con ninguna obra portuaria, ni siquiera con el reconocimiento geológico de la región carbonífera en forma eficiente". Fué la guerra de 1914, con la paralización de las líneas marítimas, lo que imprimió a la producción carbonífera chilena algún impulso, al mismo tiempo que rebajaba la cifra de la importación; al punto que la producción del año 1917 superó en 600,000 toneladas a la del año 1908, y que la importación de 1917 quedó disminuída en más de un millón de toneladas con respecto a la de diez años antes. Aquélla ha sido también, como se sabe, la que, originando ingentes ganancias a las compañías, mantiene a su más fuerte cliente—los Ferrocarriles del Estado—en presencia de un doloroso e indisoluble déficit, y al país todo soportando la carga en que se traducen las medidas adoptadas para contrarrestar la crisis financiera de la Empresa.

Pero ¿por qué ha sido posible que se produjera esa situación? No porque el país no contenga el combustible que las minas extranjeras no han podido enviarnos; no porque se haya dejado de dar oportunamente la palabra de alerta y de previsión; no porque no se haya indicado al Gobierno lo que la experiencia en otras partes ha aconsejado y afianzado con la prueba del éxito.

En el Congreso de Minas y Metalurgia de 1916, se hizo representar la Empresa de los Ferrocarriles del Estado por el Jefe del Departamento de Materiales y Almacenes, quien, además de dejar demostrada la eficiencia y buena calidad del carbón nacional, insinuó la conveniencia financiera de que la Empresa explotara por su cuenta, o en calidad de socio de las Compañías respectivas, minas de carbón, al modo como lo hacían y hacen los establecimientos de Krupp en Alemania y de Creusot en Francia. La idea, aceptada entre las conclusiones del Congreso, fué puesta en conocimiento del Gobierno.

El mismo Congreso aprobó una conclusión encaminada a recomendar la construcción de ferrocarriles y caminos en las zonas carboníferas.

No otra cosa han estado recomendado numerosas comisiones nombradas por el Gobierno, la Sociedad de Minería y demás de fomento industrial.

Y la provincia de Arauco, finalmente, concretándose al tan historiado ferrocarril de Lebu a Los Sauces, ha gastado en hacer representaciones al Gobierno, una energía y una constancia que se explican por la decisiva influencia que para ella tiene el que su riqueza carbonífera pueda quedar en condiciones de ser llevada a los centros naturales de atracción: puertos o estaciones de la red central.

Todo lo cual se resume en las siguientes palabras, del señor Gandarillas Matta que ha escrito un libro destinado precisamente a poner de relieve la influencia de la producción y del consumo de carbón en el desarrollo económico de las naciones: "Es preciso hacer lo que todos los países han realizado: buenos puertos y ferrocarriles adecuados para transportar el carbón hasta la costa."

Sin perjuicio de los arreglos a que, según se ha informado, el Gobierno ha llamado a las Compañías Carboneras actualmente proveedoras de los Ferrocarriles, para ver manera de modificar los contratos vigentes, se impone, pues, considerar, con mirada de estadista previsor, lo que debe ser política nacional en materia tan importante como es la producción del carbón de piedra.

Es decir, la intervención del Estado no ha de limitarse a solucionar la actual dificultad en que los altos precios han colocado a la Empresa de los Ferrocarriles: eso sería muy poco, aún logrando el más feliz de los éxitos. La intervención del Estado ha de llegar hasta realizar un plan completo de política carbonera, en consideración, desde luego, a los intereses financieros de la Empresa, pero también a los grandes y permanentes intereses del país.

Porque no se concibe un Estado prescindente con respecto a su producción carbonífera en una época en que, como Le Bon ha dicho, el poder y la prosperidad de un país no dependen ya del número y la capacidad de sus habitantes sino, y muy principalmente, de su riqueza en carbón.

Un precedente grave y un discurso extraño

Ayer hemos publicado el texto de las declaraciones formuladas por el señor Enrique Fóster Recabarren, en la sesión del Consejo de Estado, en que debía procederse a la formación de las ternas de abogados integrantes para los Tribunales de Justicia, en conformidad al artículo 2.o de la ley 3390 de 15 de Julio de 1918; observaciones éstas encaminadas a evitar el cumplimiento de aquella ley, en la parte que dispuso que los Tribunales de Justicia se integrasen en ciertos casos por medio de abogados.

Ya habíamos tenido oportunidad de referirnos a la anómala situación que se ha creado a la ley reformatoria del Código de Procedimiento Civil, con esta tardanza del Consejo de Estado en llenar una de las formalidades sometidas a su resolución por el legislador; pero sólo ahora conocemos las razones que han determinado a la alta Corporación a asumir semejante actitud, lo que nos coloca en el caso de considerarlas con la detención que su importancia hace menester.

Por de pronto no creemos equivocarnos, al decir que el discurso del señor Fóster Recabarren, rompe todos los moldes preestablecidos en el Consejo de Estado, por el tono en que ha sido pronunciado, por las censuras que contiene, por la oportunidad que se eligió para pronunciarlo, y por la manifiesta invasión de atribuciones que él comporta.

En efecto, pocas veces se habrá oído en el seno de tan alta Corporación, calificar en términos más duros la obra del legislador. Para el señor Fóster, la ley de 15 de Julio de 1918 es el fruto de "transacciones tendenciosas"; algunas de sus disposiciones le parecen "inconcebibles"; la reforma "inconsulta", "una enormidad jurídica", "un remedio peor que la enfermedad" etc., etc. La división en salas de 7 y 5 ministros cada una, establecida por la ley, para conjurar el enorme mal de la tardanza en fallar los recursos que penden ante la Corte Suprema, merece al señor Fóster el calificativo de "conclusión extraña y profundamente anti-jurídica" que "sólo admite como única explicación lógica, la del propósito deliberado de concluír con la Institución misma".

Sólo extraña al comentar estos calificativos e imputaciones, que ningún miembro del Congreso de los que forman parte del Consejo de Estado, haya querido resguardar los fueros de esta Corporación, tan seriamente allanados, por el señor Fóster Recabarren.

Entre las más graves imputaciones que repartió el señor Consejero en contra de hombres y Corporaciones, aparece una, en contra de toda una noble profesión liberal a que el mismo señor Fóster pertenece, cuando llega a afirmar que los abogados integrantes del Tribunal "seguramente no irán a opinar allí contra las doctrinas que ellos han defendido en sus pleitos o que puedan convenir a los intereses particulares de sus clientes."

Semejante afirmación, que no tiene otro valor que el que le da la elevada investidura de la persona que la emite, sobre ser profundamente descomedida e injusta, se vuelve en contra del propio señor Fóster Recabarren, ya que con su voto se han formado las listas para la designación de abogados integrantes, y no hay por qué suponer que la Corte Suprema haya elegido personas capaces de llegar a un Tribunal a servir los intereses personales de sus clientes.

Por otra parte, mucho antes de que se dictase la ley de 1918, existía en nuestras leyes procesales, la integración por abogados; muchas veces se realizó y nunca se supo que el veredicto que ellos emitieran obedeciese a otra causa que al noble sentimiento de la justicia.

En tales condiciones, las palabras del señor Fóster Recabarren, van dirigidas a herir a todo un gremio profesional, sin que un sólo antecedente abone la gravedad del cargo, ni siquiera el derecho de formularlo.

Pero no está en esto, únicamente, lo insólito de la actitud del señor Consejero. Sus observaciones han sido formuladas, además, en circunstancias en que no procedían; y acusan, por ello, una paralogización, que explica, si bien no justifica, el tono y el discurso del señor Fóster Recabarren.

El Consejo de Estado puede deliberar sobre las leyes cuando el Presidente de la República le propone los proyectos que, aprobados por una y otra Cámara, han sido sometidos a su aprobación. Este proyecto que después de ser ley, impugna tan acremente el señor Foster Recabarren, pasó por el Consejo de Estado y fué promulgado con su acuerdo y sin que se formulase observación alguna.

En cuanto a las demás críticas que se hacen a la ley, también son inoportunas, toda vez que pudieron formularse durante su discusión en el Congreso.

Pero buena o mala la ley de 15 de Julio de 1918 es ley de la República, se cumple ya en todas sus disposiciones, menos en la que se refiere a la integración de los Tribunales. La Corte Suprema ha aumentado el número de sus miembros; los sueldos han aumentado también; pero, por voluntad del Consejo de Estado, que se niega a cumplir con una función que el legislador le encomendó, la forma de integrar los Tribunales no puede todavía cumplirse.

Tuvo, a nuestro entender, plena razón, el Consejero señor Rivas Vicuña don Manuel, al opinar que el Consejo no podía ni debía substraerse al cumplimiento de las disposiciones de la ley. El precedente que ha sentado la indicación del señor Fóster Recabarren puede llevarnos a peligrosos extremos, pues él importa la negación del imperio de la ley sobre una Corporación del Estado, y la facultad de ésta, para suspender parcial o totalmente la aplicación de las medidas legislativas.

Si según la Carta Fundamental, ninguna magistratura, ninguna persona ni reunión de personas, pueden atribuirse, ni aún a pretexto de circunstancias extraordinarias, otra autoridad o derechos que los que expresamente se les hayan conferido por las leyes, cabe preguntar al señor Fóster Recabarren y a los miembros del Consejo que fueron de su parecer, cuál es la disposición legal que les confiere la enorme atribución de suspender a su antojo el imperio de las leyes.

Nosotros confiamos en que, cualquiera que sea el parecer del Gobierno acerca de la conveniencia de presentar un proyecto modificatorio de la ley de 1918, el Consejo de Estado procederá a dar cumplimiento a la ley vigente, porque así se ceñirá a su deber y evitará que se piense que tan alta Corporación desea erigirse a sí misma, en el **totum posem** de la República.

Agricultura

SEMBREMOS MUCHO TRIGO

Entre las noticias cablegráficas que la prensa publica, encontramos las siguientes frases pronunciadas por Mr. Lloyd George en el Parlamento inglés: **El gran peligro, declaró, está en el espectro del hambre que se pasea por la tierra.**

Esta frase de boca de un estadista que está al tanto de la situación mundial es la mejor prueba de que no hay abundancia de alimentos, y que todo lo que seamos capaces de producir tendrá mercado y que debemos aprovechar al máximum esta ventajosa situación que se nos presenta. El espectro del hambre se pasea por el mundo, contribuyamos con el grano de arena de nuestra producción a disiparlo. No tenemos el temor que en Europa de que nos falten los alimentos a cualesquier precio; pero cuando el precio de éstos se eleva en proporciones inusitadas, también se pasea el espectro del hambre en nuestras poblaciones.

En los terrenos de secano o rulo es precio remunerador para el cultivo del trigo, el de veinte pesos los cien kilos y con un rendimiento medio de doce quintales métricos por cuadra. Si el precio está sobre el indicado, como ocurre desde hace varios años, por qué no aumentar al máximum las siembras cuando el negocio está a la vista. Es natural que la limitación proviene principalmente de la falta de brazos que no hemos sabido conservar en el campo, y hoy en día estamos obligados a reemplazarlos por instrumentos mecánicos, dentro de lo posible.

Pero como decíamos el Lunes pasado: no basta sembrar más, también es indispensable propender a obtener un mayor rendimiento por unidad de superficie sembrada, y los principales trabajos a realizar para llegar a tal objetivo, tienen relación con la buena preparación del suelo, asunto que ya tratamos y hoy día seguiremos con otros.

Calidad y variedad de semilla.—Si la buena preparación del suelo tiene una grande influencia en la producción no es menor la influencia de la buena calidad de semilla que se siembra, así como también corresponda a una variedad que se produzca en las mejores condiciones y nos asegure en lo posible el rendimiento que tenemos derecho a esperar en la cosecha.

Nadie debería sembrar trigo si la semilla que va a sembrar no es bien seleccionada, entendiéndose por tal aquella que sólo se compone de granos grandes, bien llenos y muy pesados, que no contiene semillas extrañas, ni granos partidos, chupados, ni gérmenes de polvillo negro. Tal semilla se obtiene, solamente por medio de máquinas especiales que llamamos corrientemente "desclarinciladoras" y que su nombre verdadero es "seleccionadoras sistema Vachon" y las mejores de las cuales son las de la marca Marot.

Toda la semilla debería pasar por estas máquinas; pero no todos los agricultores están en condiciones de tenerlas, pues son caras, y a fin de subsanar este inconveniente fundamental, otros países, como el Uruguay, han establecido fábricas fiscales que hacen un gran trabajo y seleccionan las semillas que se le envían al justo precio de costo. Este trabajo es en beneficio evidente de la comunidad y es el Estado el llamado a establecerlo. Se ha pensado en establecer varias fábricas en el país; pero la situación de guerra ha impedido la fabricación de maquinarias de gran rendimiento que sólo se hacen en Francia y la Fábrica quedó dentro de la zona ocupada por la guerra.

Si no podemos hacer esta más prolija selección o purificación, debemos emplear todos los medios a nuestro alcance por tener la semilla más pura y el mejor grano posible, pasando la semilla varias veces por la Boby si no disponemos de otra máquina más perfecta. En ningún caso debemos mandar limpiar nuestras semillas a los molinos, pues si bien ellos tienen máquinas bastante perfectas para el caso, esas máquinas tienen escobillones que restringen la semilla para sacarles el polvo y ese trabajo produce desgarraduras en la película de la mayor parte de los granos, y todos esos granos afectados no germinan sino que se pudren en el suelo.

Pero al lado de este trabajo material de seleccionar sólo el mejor grano para la siembra, tenemos otro trabajo, si se quiere intelectual, de estudiar las variedades de trigo que más se adapten a la región, sea porque no se atacan por las enfermedades, sea porque dan muy buenos rendimientos y buena calidad de grano, sea porque tienen ventajas efectivas salvando en buenas condiciones los diversos contratiempos que sufren los trigos en cada localidad en que se siembran.

Si la localidad es frecuentemente atacada del "polvillo colorado", que es el caso más corriente, buscaremos semillas que salven este escollo en las mejores condiciones, ya que no es posible evitarlo en absoluto. Para esto buscaremos las variedades de desarrollo muy ligero, llamadas trigos de primavera, que debido a la rapidez con que maduran quedan expuestos durante menos tiempo al ataque de esta terrible plaga y, por consiguiente, tendremos probabilidades de aumentar y asegurar nuestros rendimientos.

Entre los trigos que cumplen estas condiciones y que debemos preferir para sembrar, tenemos las variedades llamadas Florence, que es un pulardo, es decir, medio candeal y que resulta más candeal cuando se cultiva en clima cálido y seco, y más blanco, cuando se cultiva de riego, y de ahí que se crea que hay dos variedades de este trigo. Variedad Richelle de Nápoles, que ha dado un magnífico resultado y se ataca poco del "polvillo colorado"; variedad Nueva Irlanda; Italiano, Australia, California, Nueva Zelanda, mocho, castilla, etc.; algunas tienen el defecto de desgranarse después de la madurez, inconveniente fácil de subsanar cosechando con rapidez y oportunidad.

En la zona más al sur del país la necesidad de trigos ligeros es más evidente, y de ahí que hoy día se encuentren muchas variedades de nombres locales que corresponden a variedades importadas por los agricultores y cuyos nombres verdaderos no se conocen: así tenemos trigo Osorno; Cufquen; Duhalde; etc., que unidos a las variedades anteriormente nombradas y a muchas otras que se cultivan en el sur, dan buen resultado. Entre los trigos colorados que rinden muy bien en esa zona tenemos: Du Zesor, Du bon Fernier, Goldendrop, Japhet, Burdeos, etc. Estos trigos deberían propagarse más, pues dan harina más rica en gluten y por consiguiente de más fuerza, punto que debemos tomar muy en cuenta, pues nuestras harinas, en general, son deficientes para la panificación y los laboratorios instalados para analizar trigos adaptables a la panificación, nos vienen dando datos que antes se ignoraban.

Deberíamos abandonar en absoluto la siembra de trigo Egipto y el llamado Loro o del Oro que no se prestan para la panificación.

Cualquier dato da gratuitamente el suscripto a quien escriba a Santiago, Casilla 40-D.

ROBERTO OPAZO G.

Freudenburg & Balmaceda
330 — MORANDE — 330

Casas en Arriendo

Entre otras, ofrecemos las siguientes:

COMPAÑIA.— Bajos recién refaccionados, con 11 piezas y dependencias, dos piezas de toilette, pisos de parquets, luz eléctrica, etc. Canon: $ 900.

SANTO DOMINGO.—Altos recién refaccionados con 14 piezas fuera de dependencias, pieza de baño, luz eléctrica, garage, etc. Canon: $ 800.

MOLINA.— Bajos con 12 habitaciones, baño 2 patios, luz eléctrica y dependencias. Canon $ 350.

MAESTRANZA.—Bajos con 12 piezas fuera dependencias, pieza de baño 2 patios, cochera, gas, etc. Canon, $ 350.

SOTOMAYOR.—Edificio de tres pisos con 9 habitaciones, pieza de baño, luz eléctrica, dependencias. Canon: $ 300.

José Manuel Balmaceda T.
Guillermo Freudenburg C.

Crítica Literaria

"SCRIBENDI RECTE SAPERE EST ET PRINCIPIUM ET FONS"
Horatius.

GENESIS DEL DERECHO POR DON VALENTIN LETELIER

III

La tesis sobre el universal comunismo primitivo, con sus inmediatas consecuencias, inalienabilidad de la propiedad y familia constituída en corporación perpetua, continúa el señor Letelier aplicándola en los capítulos siguientes. Y desde luego a los derechos hereditarios.

Nada existe, en las primeras etapas de la humanidad que se asemeje a herencia o sucesión. Obsta a ellas el hecho de que toda propiedad es común, no pertenece individualmente a nadie que pueda transmitirla a otro. La falta de un dominio personal sobre los bienes impide disponer de ellos.

En cambio, cuando empieza a formarse la propiedad individual y van acreciendo gradualmente el patrimonio particular primero los muebles, después las casas y heredades, en seguida los inmuebles adquiridos y por último los patrimoniales, el derecho a disponer de ellos se desenvuelve paralelamente y sigue todas sus vicisitudes. Esta evolución puede observarse, a juicio del autor, en los pueblos más antiguos y en los más atrasados de nuestra época. Cita al efecto varios ejemplos.

Si durante el pleno colectivismo tuvo cabida la sucesión **mortis-causa**, lo mismo ocurrió bajo el régimen de comunidad doméstica. Prueba de ello sería, en Roma, la institución de la **universitas juris**, simbolismo jurídico por cuya virtud el heredero representaba no al padre difunto sino a la familia, se substituía al finado y hacía sus veces, continuando como cabeza visible de la corporación familiar. De modo que no siempre a una cierta individualización de los bienes corresponde su disponibilidad por herencia. Por el contrario, aún nacido este derecho bajo el régimen de la propiedad libre, guarda siempre la herencia vestigios del originario comunismo de la colectividad doméstica.

Así para recordar un caso clásico, se comprende que en la jurisprudencia romana los herederos fuesen **necesarios**, cargasen con todas las obligaciones del difunto y no pudiesen, hasta muy reciente época, repudiar la herencia. Es que antes, bajo el régimen comunista, cada comunero responde de las deudas de sus copartícipes. Algo análogo ocurre en otras naciones modernas. Pero el autor confiesa que en muchos países los herederos no tenían tal carácter ni soportaban semejantes gravámenes.

Esto es por lo que se hace a la materia de la sucesión. En cuanto a la persona de los herederos, al origen de su derecho a la herencia, estima el señor Letelier que ello se debió al llamamiento que se hizo de los mismos copartícipes que, a subsistir la comunidad, habrían continuado el dominio. Los llamados al goce colectivo son los que originariamente invisten el carácter de sucesores. Por esta circunstancia se explica el que en las leyes antiguas ciertos llamientos de herederos no correspondan como en los modernos códigos, al llamamiento de la sangre. Siendo en la antigüedad mucho más amplio el concepto y el radio de la familia, era, en consecuencia más vasto el círculo dentro del cual se escogían los herederos.

Reúnese, por eso, en los herederos de los primeros tiempos la doble condición de tales y de comuneros, en forma que hace difícil distinguir en cuál de ambas calidades entran a ocupar los bienes dejados por el difunto. De aquí numerosos yerros de observación y concepto con que están plagadas las obras de etnografía. Así en las tribus atrasadas no hay viajero que no vea, en los hijos que ocupan los bienes hereditarios, a herederos del padre. La realidad es que se apoderan sólo de bienes comunes. En el estado de salvajismo no cabe el derecho de herencia. De aquí, también, el criterio que servirá para discernir la calidad con que los individuos pueden adquirir los bienes del difunto: sólo serán propiamente herederos cuando puedan disponer de ellos y enajenarlos a voluntad.

Consecuencia de lo antedicho es que "correspondiendo cada comunidad doméstica a una familia, no puede haber heredero que no sea pariente del **de cujus**, ni más parientes llamados a la sucesion que aquellos que en dicha comunidad tenían la calidad de condónimos, eventuales si no actuales".

El problema estará en determinar en cada caso, para cada época y país, cuáles son las personas que se reputan constituir la familia, desde que más de una vez figurarán en ellas individuos con los cuales no existe ningún vínculo de sangre o de agnación. A esto se debe que en Roma no fuera la consanguinidad sino la potestad paterna en ejercicio el orígen del parentesco. Otro tanto ocurre en otros pueblos y tribus.

El paralelismo en el desarrollo de la propiedad y la familia explica la extensión y generalidad con que en pueblos de cierta cultura florece el sistema de sucesión por parentela o generaciones, que el autor expone e ilustra con ejemplos. Tal subordinación del derecho hereditario a la constitución de la familia hace que en ciertos pueblos no herede el padre a los hijos, y en otros, en que la base del régimen hereditario es la consanguinidad, hereden los hermanos o los hijos de las hermanas. Este último sistema, a juzgar por los múltiples casos que recuerda el autor, parece haber estado difundidísimo; con la peculiaridad de que conforme a él, hombres y mujeres concurrían en la misma proporción.

Pero aún más general, y siguiendo el progreso de la organización familiar, ha sido el sistema agnático, en que por regla general los varones excluyen a las hembras. Esta exclusión propone al observador un difícil problema. ¿Cuál fué el motivo de separar a la mujer de la herencia? El autor dilucida **in extenso** el punto para llegar a la conclusión de que ello se debe al carácter de cosa que en los tiempos primitivos y en los pueblos atrasados tiene la mujer, y que haría contradictorio reconocerle capacidad hereditaria siendo ella misma un mueble. A lo que se añaden otros motivos secundarios, como ser la obligación militar anexa, en aquellos tiempos a ciertos inmuebles hereditarios, y la calidad de los objetos heredables, armas, adornos, vestuario, etc. etc., que los hacía inútiles para las mujeres. Y la prohibición persistió cuando ya la causa había sido removida.

La realidad es que esta exclusión de la mujer está compensada con la dote que recibe al casarse y que es una especie de herencia anticipada. En el hecho, varias legislaciones consignan expresamente esta inteligencia. La dote es institución generalísima en los pueblos de todos los tiempos y culturas y ha debido nacer en períodos en que aún era inalienable el inmueble patrimonial y no existía el testamento. Todo este punto de la dote lo trata el autor muy satisfactoriamente. Sólo un caso restaría por esclarecer: ¿Cuál es la compensación de la mujer que no sea casada y que no recibe dote? El celibato forzado de la mujer, puede ser un argumento contra la tesis del señor Letelier.

Obsérvase, no obstante, en ciertos países que es el novio, no el padre, quien suministra la dote. A juicio del señor Letelier esto es propio de los períodos de transición en que la mujer, empezando a ser persona jurídica, por lo cual se la dota, algo conserva todavía de su carácter originario de cosa, que impone la necesidad de comprarla.

Pero admitidos estos antecedentes, subsiste siempre el problema de cómo el derecho de dote puede convertirse en el de herencia Según nuestro autor, ello se efectuó mediante el arbitrio de no vulnerar los derechos de los hijos varones: las mujeres heredaban sólo en defecto de hijos con derechos adquiridos, y, en consecuencia, cuando nadie podía protestar contra la delación de herencia. Este subterfugio jurídico fué dote. Se explica así la diferencia entre la cuotas hereditarias de uno y otro sexo; en la cuota de la mujer subsistía la inferioridad que existió en la dote. Este derecho no pudo la mujer, a los principios ejercitarlo sobre todos los bienes hereditarios sino sobre los adquiridos únicamente; los patrimoniales quedaban afectos a los herederos masculinos.

Siguen a ésta, ingeniosas consideraciones sobre el derecho de primogenitura, que tal ensanche tomó en los tiempos medioevales y que no fué desconocido en los siglos anteriores. Puede él consistir en una simple mejora y entonces reconoce como causa ciertas cargas hereditarias y funciones religiosas que gravan el primogénito; o consiste en el dominio exclusivo de todos los bienes patrimoniales. La explicación, en este segundo caso, es más difícil. He aquí la que propone el autor: la primogenitura vendría a ser un régimen de transición en materia de herencia; correspondería a un período sociológico en que la propiedad, sin pertenecer ya a la familia puesto que está deferida a uno solo de los herederos, no le pertenece todavía a éste en su plenitud jurídica puesto que no puede enajenarla ni partirla.

Adviértese en efecto, en muchos pueblos antiguos que la heredad doméstica, que la casa solariega, el inmueble inembargable pase siempre al primogénito. Así, en Roma existieron durante siglos ciertas heredades domésticas que siguieron hasta el fin bajo el dominio de las familias que originariamente las bautizaron con sus nombres; lo que sólo puede explicarse por la vinculación de dichos inmuebles al primogénito. Este privilegio suele traer aparejados para el primogénito el ejercicio de cierta autoridad sobre sus coherederos y la obligación de nutrirlos y conservarlos a su lado. Es entendido que en la mayoría de los casos la primogenitura no importaba el que los demás herederos perdiesen sus derechos en el resto de la herencia. Además de ellos, conservaban sobre el predio del primogénito ciertas facultades de uso, goce y usufructo. De lo cual infiere el autor que el privilegio de que tratamos se instituyó tanto en beneficio del hijo mayor como en el de los demás copartícipes a quienes beneficiaba la unidad de dominio y administración del inmueble por el primogénito. Tal propósito de amparo a la familia, desnaturalizado posteriormente por la institución similar de los mayorazgos, da la clave última y esencial de la institución en estudio. La primogenitura, en su origen derecho de un condómino administrador de la propiedad doméstica todavía no enteramente individualizada, se transforma con el tiempo en derecho personal y exclusivo del primogénito, al producirse la total particularización de aquella propiedad. Y los coherederos se ven supeditados y excluídos del dominio del inmueble privilegiado por el primogénito que en cierto momento fuera sólo el administrador y gestor tradicional de la familia. Como todo organismo transitorio éste ha debido desaparecer; y esto por los mismos que implícitamente acaban de señalarse, por la animadversión de los coherederos privados de sus derechos sobre los bienes a mayorazgados.

Historiada así la sucesión **ab-intestato**, entra el autor a estudiar la testamentifación, que con mayor motivo que aquélla, sólo se concibe en sociedades avanzadas, con propiedad individualizada y familia regularmente constituída.

Confirmarían esta inducción varios ejemplos de pueblos antiguos que cita el autor. En la pag. 367 escribe: "no se encuentran ni siquiera indicios de testamento en ningún pueblo atrasado, mucho menos en ningún pueblo primitivo". En otro pasaje (p. 369) manifiesta que si hubo pueblos en que existiera sucesión intestada sin testamento, jamás éste último dejó de coexistir con la sucesión **ab-intestato**.

La relativa modernidad del testamento se explica por un estado más completo de individualización de la propiedad y de relajamiento de la comunidad doméstica; él sólo puede nacer cuando el sentimiento de colectividad doméstica logran las disposiciones testamentarias contravenirlo, con expectativas, sin embargo, de verse cumplidas. En esto consiste la razón de sér y está el orígen del testamento: es una modificación, un desvío que por la voluntad del testador sufre la costumbre consagrada en la sucesión **ab-intestato**. Es el testamento uno de los varios recursos jurídicos ideados por el dueño para disponer con más libertad de sus bienes por causa de muerte y para desatar los últimos vínculos que ligan su propiedad al comunismo familiar. El testamento habría venido a hacer innecesaria la práctica de la adopción, tan difundida en todos los tiempos.

El orígen primero de la entidad jurídica testamento está en Grecia. En la pag. 363 refiere el autor como el testamento, ideado por Solón en 594 A. C., se difundió por Grecia, pasó a Egipto con Alejandro, y llegó a incorporarse en el Código de las Doce Tablas romanas. Algo habrá que tachar en su oportunidad a esta historia. Agreguemos que según el autor, esa institución no sólo rigió en el viejo mundo sino que se le encuentra también en la América pre-colombina. Indicio éste de que la testamentifacción obedece a motivos sociales poderosísimos y muy difundidos.

Pero el testamento ateniense, germen de la institución no es el que nos interesa. Roma es la fuente del derecho testamentario. A ella acude el autor en apoyo de sus teorías. En último análisis y como consecuencia de extenso y prolijo raciocinio, estima el señor Letelier que el testamento romano se deriva de la **mancipatio familiae**, arbitrio jurídico ideado para obviar los inconvenientes de la institución de heredero hecha en público. El testamento **per aes et libram**, en su doble aspecto de mancipación y nuncupación, es el germen del transcendental organismo. Tal era ya el sentir del insigne jurista Gaio, nuestro autor lo hace suyo.

Termina este capítulo con una breve pero sustancial reseña de la lucha empeñada durante 25 siglos entre el testador por una parte que anhela disponer sin trabas de todos sus bienes, y que encarna el principio de individualismo, y por otra parte los legitimarios, sobrevivientes del originario comunismo familiar, que defienden su derecho en la herencia. El señor Letelier manifiesta cómo esas tendencias antimónicas han hecho evolucionar el instituto y provocado leyes conciliatorias de tan encontrados intereses, y cómo la reserva hereditaria, la legítima, habrá de desaparecer ante el avance de la más absoluta individualización de la propiedad.

Al iniciar su estudio de la criminología, el autor deja testimonio de un hecho notorio: la prioridad del derecho penal sobre el civil en los pueblos primitivos, bárbaros y salvajes. El señor Letelier manifiesta que originariamente el derecho civil se desarrolla como una rama de la legislación criminal. Sin embargo de tal antigüedad, la ciencia penológica sólo hace medio siglo que ha logrado constituirse, y todavía incompletamente, en ciencia positiva, desprendida de lucubraciones teológicas y basada en la etnografía, la estadística y la historia. Después de la gran reforma carcelaria de Beccaria, con sus incomparables y benéficos resultados, Lombroso, en 1871, echa las bases de la antropología criminal: Ferri amplía y complementa estas doctrinas. Pero las novísimas doctrinas sólo atienden a un aspecto del problema: atentos a la persona del culpable, descuidan la consideración del crimen en sí mismo, en sus modalidades y transcendencia respecto de los derechos individuales y colectivos. Es el predominio de la antropología criminal sobre el derecho punitivo propiamente dicho.

En los primeros tiempos y rudimentarias sociedades no existe la idea de delito. Nada de lo que una cultura más avanzada reputa tal, lo es para aquellas tribus. No es aquélla una idea instintiva, innanente, sino el fruto de una evolución social. El robo, forma primordial, genética, de los delitos, en aquellas épocas es un mérito, una operación lícita, escuela de habilidad en un mundo que vive por él y para él. Cuando se castiga al ladrón infraganti lo que se pena es su torpeza. Ante este criterio, el asesinato asume carácter de astucia y destreza que no puede ofender a Dios... mucho menos a sus creaturas.

Sólo nace el delito con la idea de daño inferido a otros: delito y daño son originariamente conceptos indistintos. La noción de daño o perjuicio acarreaba la de su reparación. Este orden de ideas es el que prevalece en las pobladas primitivas o inferiores. De que para ellas crimen sea sinónimo de daño se deduce que su reparación no debe consistir en un castigo sino en la indemnización del perjuicio causado. El concepto de pena surge más tarde, no ya como una sanción por hechos que afectan a los particulares y que pueden repararse indemnizándolos, sino como un castigo por actos que perjudican a la colectividad.

De aquí el que en aquellas sociedades la entidad de los delitos se mida no por su malicia intrínseca, moral, sino por la importancia del perjuicio que irrogan; que el delito frustrado y la tentativa no sean punibles: y que en la penalidad se atienda sólo a los daños causados, cualquiera que sea el ánimo delictuoso del agente y sin distinguir entre actos deliberados o casuales.

Si requiriera prueba esta tesis, hallaríasela en las **composiciones** penales, que el autor estudia con detenimiento. Esas componendas son avenimientos civiles, avalúos de perjuicios como cualesquiera otros, objetos de contratos perfectamente caracterizados y por cuya virtud se compensan toda clase de daños, la muerte inclusive. Cierta se mida no por su malicia intrínseca, moral, sino por la importancia del perjuicio que irrogan; que el delito frustrado y la tentativa no sean punibles: y que en la penalidad se atienda sólo a los daños causados, cualquiera que sea el ánimo delictuoso del agente y sin distinguir entre actos deliberados o casuales.

Si requiriera prueba esta tesis, hallaríasela en las **composiciones** penales, que el autor estudia con detenimiento. Esas componendas son avenimientos civiles, avalúos de perjuicios como cualesquiera otros, objetos de contratos perfectamente caracterizados y por cuya virtud se compensan toda clase de daños, la muerte inclusive. Cierta

Alquilo

DIECIOCHO. — EN LA MEJOR SITUACION, CASA RECIEN REFACCIONADA, COMODA Y MUY ELEGANTE, CONSTA DE BUEN NUMERO DE PIEZAS, LUZ ELECTRICA, GAS Y GARAGE.

Canon: $ 900

Carlos Ossandón B.
1080 — HUERFANOS — 1080

Automovilismo
Acabamos de recibir otra vez el famoso libro de PEDRETTI
"Manual del Automovilista"
Obra indispensable para todo chauffeur y dueño de automóvil.
PRECIO . . . . . $ 18.50
ID. A PROVINCIAS 19.00
LIBRERIA ZAMORANO Y CAPERAN
Compañía 1015. — Casilla 362

F. ZAPATA LILLO
Chrestomathie Française
Segunda edición
Encuadernada en tela, $ 9.50
P. Comeille
Le Cid. . . . . $ 2.50
Victor Hugo
Ruy Blas . . . . . $ 2.50
Ambas obras anotadas para uso de los colegios chilenos, por F. Zapata L.
Pedidos al Editor:
LIBRERIA NASCIMENTO
Ahumada 265. Casilla 2298
En venta los últimos ejemplares de la TAQUIGRAFIA, según el sistema PITMAN, por G. Elzo, Un tomo en tela, $ 4.

MIGUEL LETELIER
(Ingeniero Profesor del Ramo)
Resistencia de Materiales
Obra ilustrada con 186 grabados y 11 láminas fuera de texto.
Un volúmen de 610 páginas.
En rústica . . . . . $ 36
Encuadernado en tela. . 40
CASA EDITORA
LIBRERIA NASCIMENTO
Ahumada 265. Casilla 2298
En pedidos de provincias, agregar $ 1 para remisión.

Publicación Sensacional
"La Pequeña Industria al Alcance de Todos"
Por D. JOSE POCH NOGUER
Colección de tres tomos en 12.o, de más de 300 páginas cada uno, que contiene desde las fórmulas para hacer toda clase de esencias, licores, jarabes, colorantes inofensivos, jabones, lejías, barnices, cremas, lustres, fotografías, pinturas, tintas, colas, encáusticos, lacres, teñidos, etc., hasta las más comprendidas aplicaciones de la Química teórica a la Pequeña Industria, sin aparatos especiales ni complicados.
Unicos libros que pueden crear, al que los lee, una situación independiente
PRECIO DE LOS 3 TOMOS EMPACSTADOS $ 24
LIBRERIA ZAMORANO Y CAPERAN
Casilla 362. — Compañía 1015
21-D

FIBRA VULCANIZADA
En planchas y barra de todas dimensiones, ofreces
Fundición Libertad
LIBERTAD 53 y 58

• CASA BURGALAT •

Desde **HOY LUNES** 21 empieza nuestra Semana Sensacional de de Venta de **GENEROS de LANA.**

GRANDIOSA BARATURA

Todos nuestros **Generos de Lana** inclusos los recién llegados.

Negros, Un Color, Fantasía, Para Trajes, Para Abrigos

Se Realizarán a precios increibles

DEPOSITO DE PAÑOS

Bandera esquina Rosas

TRICOTS
TRICOTINAS
CASIMIRES INGLESES
TERCIOPELOS DE LANA

VENTA POR METROS

GENEROS PARA SOBRETODOS
TERCIOPELOS GAMUZA
GABARDINAS
SARGAS

Edificio del Arzobispado

Precios económicos

21-D

SI QUIERE UD. UN ACEITE EXQUISITO, COMPRE

Aceite "Ambos Mundos", Puro de Oliva

Se expende en latas de 1 kg., 2 kg. y 5 kg, con peso exacto marcado en la lata.

SE VENDE EN TODOS LOS BUENOS ALMACENES

Sociedades Anónimas

LA UNION NACIONAL

Compañía de Seguros Generales

ASEGURA RIESGOS DE VIDA, INCENDIOS, MARITIMOS, etc.

CAPITAL .... $ 3.000,000

DIRECTORIO:

Presidente, don Ricardo Edwards W.
Vice-presidente: don Jorge V. Jenkins.
Directores: don Augusto Bruna, don Régulo Valenzuela, don Alfredo E. Escobar, don Amadeo Heiremans, don Pascual Baburizza y don Rafael Garmendia R.

SEGUROS DE VIDA

Rogamos al público consultar nuestras condiciones, que son muy liberales y completamente garantidas para los asegurados. Para cualquiera información ocúrrase a la oficina principal, Santiago, Moneda 1128.

S. LEWIN, Gerente.

LUIS CARVALLO COCQ, Sub-Gerente.

COMPAÑIA SALITRERA "EL PEÑON"

Junta General Extraordinaria

Por acuerdo del Consejo Directivo y en conformidad a los artículos 18 y 24 de los Estatutos Sociales, se cita a los señores Accionistas a Junta General Extraordinaria para el día 30 del presente mes, en el local de la Compañía, Valparaíso, calle Urriola número 65, con el objeto de tratar de una negociación de compra-venta de terrenos salitrales.

Esta Junta General Extraordinaria se constituirá inmediatamente después de verificada la Junta General Ordinaria, convocada para el mismo día, a las 15 horas.

EL GERENTE.

30-d

Compañía de Salitres de Antofagasta

DIVIDENDO N.o 139

En conformidad a lo acordado por el Consejo Directivo, se repartirá a los señores accionistas un dividendo de

$ 3.00 por acción

que se pagará por el Banco de Chile en Valparaíso y Santiago desde el 24 del presente.

El Registro de Accionistas permanecerá cerrado desde el 12 de Abril en curso hasta el 24 de Abril, inclusives.

Valparaíso, 7 de Abril de 1919.

EL GERENTE.

NOTA.—A los señores Accionistas que deseen modificar su dirección para los efectos del cobro, se les ruega dar aviso a la Compañía antes del 12 del actual. 24-D

"LA AMERICANA"

Compañía Internacional de Seguros Generales

Departamento Vida

SORTEO DE POLIZAS

EL SORTEO DE POLIZAS vigentes, con derecho a liberación, se verificará el día 23 del presente mes, a las 17 horas, ante el Notario Público don Abraham del Río, en los salones de la Compañía, Huérfanos N.o 882.

Se invita a los interesados a presenciar este acto.

EL DIRECTOR-GERENTE.

Santiago, 17 de Abril de 1919.

23-d

COMPAÑIA SALITRERA "EL PEÑON"

Junta General Ordinaria

Por acuerdo del Consejo Directivo y en conformidad a lo dispuesto en los artículos 18 y 20 de los Estatutos Sociales, se cita a los señores Accionistas a Junta General Ordinaria para el día 30 de Abril, a las 15 horas, en el local de la Compañía, Valparaíso, calle Urriola número 65.

El Registro de Accionistas permanecerá cerrado desde el 20 hasta el 30 del presente mes inclusive.

30-d EL GERENTE.

C. S. A. V.

Compañía Sud-Americana de Vapores

VIAJES DIRECTOS Y RAPIDOS A CRISTOBAL EN 14 DIAS

Los siguientes vapores saldrán próximamente para la ZONA DEL CANAL (CRISTOBAL):

Vapor "HUASCO", capitán Carswell, el MIERCOLES 23 DE ABRIL, a las 16 horas.

Vapor "IMPERIAL", capitán Gregory, el MIERCOLES 30 DE ABRIL, a las 16 horas.

Harán escalas en COQUIMBO, ANTOFAGASTA, IQUIQUE, ARICA, MOLLENDO, CALLAO, SALAVERRY y PAITA. Después de atravesar el Canal llegarán a CRISTOBAL el 7 y 14 de Mayo, respectivamente.

Tendrán espléndidas conexiones con vapores para EUROPA, y con las lujosas naves de la UNITED FRUIT COMPANY, que ZARPAN DE CRISTOBAL para NUEVA YORK Y NEW ORLEANS.

En Antofagasta y Arica combinarán con los trenes internacionales a La Paz, que salen los días Sábados y Lunes, a las 19.50 y 16 horas, respectivamente.

VAPOR PARA ETEN

El vapor "MAPOCHO", capitán Toledo, saldrá para ETEN e intermedios, el LUNES 21 DE ABRIL, a las 16 horas, con escala en COQUIMBO, Huasco, Caldera, Chanaral, Taltal, ANTOFAGASTA, Gatico, Tocopilla, IQUIQUE, Caleta Buena, Pisagua, ARICA, MOLLENDO, Chala, Pisco, Tambo de Mora, CALLAO, Huacho, Supe, Huarmey, Casma, Samanco, Chimbote y SALAVERRY.

AGENTE: Carlos Rogers, Bandera esquina Moneda.—SUB-AGENTES: Santiago, H. Spencer, Huérfanos 948; Expreso Villalonga, Agustinas 848, y Compañía de Transportes Unidos, Estado esquina Delicias.

Sastrería S. Gherardi

Sobretodos y ternos sobre medida	RAGLAN SOBRE MEDIDA
En casimires ingleses; colores finos, desde 129 139, 149 y 159 pesos.	En gabardina muy fina, desde 159, 169, y 179 pesos

---

COMPAÑIA Estañifera de LLALLAGUA

MEMORIA Y BALANCE

Cítase a Junta General Ordinaria de Accionistas para el día 30 del presente mes, a las 15 hs. (3 P. M.), en su oficina, calle Catedral 1085 altos, para dar a conocer la Memoria y Balance del año último.

El Registro de Accionistas quedará cerrado desde el 22 hasta el 30 del mes en curso, inclusives.

Santiago, 17 de Abril de 1919.

EL CONSEJO DIRECTIVO.

30-D

Compañía de Refinería de Azúcar de Penco

DIVIDENDO PROVISORIO

El dividendo acordado de $ 5.00 m/cte. por acción, se pagará desde el 22 del presente, por el Banco de Chile en ésta y en Santiago.

El Registro de Accionistas permanecerá cerrado desde el 15 hasta el 22 del presente.

Valparaíso, 12 de Abril de 1919.

27-D EL GERENTE.

No lea si no interesa

PENTALINA AGUA PURGANTE GASEOSA

Cuando su médico le recomiende tomar un purgante, consúltele qué opinión tiene sobre el agua purgante gaseosa **PENTALINA.**

Cuando las enfermedades minan los ánimos y la vitalidad de las personas, de seguro que su intestino está enfermo, por lo tanto, debe tomarse la incomparable agua purgante gaseosa **PENTALINA.**

Cuando Ud. sufra de inflamaciones a los intestinos, estreñimiento, indigestiones, náuseas, acidez, diarreas, estitiquez, falta de apetito, está obligado a tomar una dosis del agua purgante gaseosa **PENTALINA.**

Cuando su sangre esté alterada o su piel sufra de alguna enfermedad cutánea, el mejor depurativo es el agua purgante gaseosa **PENTALINA.**

Cuando Ud. haya cometido indiscreciones en el uso de alimentaciones o bebidas alcohólicas, no olvide que su mejor remedio es el agua purgante gaseosa **PENTALINA.**

Cuando Ud. sufra de cólicos, calambres, desinterías, pronto lo remedia con un purgante de agua gaseosa **PENTALINA.**

Cuando alguna persona amiga suya sufra de alguno de estos males u otros similares es un deber que le recomiende el agua purgante gaseosa **PENTALINA.**

Cuando Ud. haya observado por experiencia propia los efectos curativos del agua purgante gaseosa **PENTALINA**, se convencerá que ésta no es un réclame, sino la realidad auténtica, por razón que se demuestra por sí sola y debido a eso ha tenido la más alta acogida ante el curepo médico.

Cuando usted necesite comprar un purgante **PENTALINA**, pídalo en cualquiera botica o droguería de la República, pero no acepte otro similar que no esté garantido por las eminencias médicas que renumero en perjuicio de su salud.

Exija que cada botella lleve la marca de fábrica y sobre la tapa la cápsula de metal con el nombre de **PENTALINA.**

PENTALINA, recomendada por los doctores señores **G. Martínez, O. Phillippi, M. Amaral, L. Vargas S., V. Larraín, J. Lavín, R. Barahona, E. Aguirre, R. Barros, Barros Borgoño, Castañeda I. J. Infante, L. Salas O., Barros Ovalle, A. León, A. Ayala, Mandiola, C. Gutiérrez, R. Ibáñez, E. Sepúlveda, Eatsman, Sommers, A. Fritz, H. González, O. Cádiz, J. M. Bustos, L. Barahona.**

POR MAYOR:

Viñez Hnos. Droguería Francesa

COMPAÑIA 2005 AHUMADA 243

$ 0,80-Precio de la botella por menor- $ 0,80

LO INDISPENSABLE EN TODA OFICINA

La Calculadora Marchant

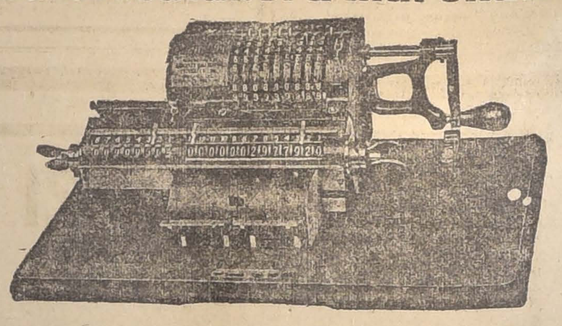

NO DESPERDICIE SUS HORAS DE TRABAJO

La máquina calculadora **MARCHANT** le ahorrará tiempo y le dará mayores ganancias.

No gaste su cerebro y el tiempo en hacer cálculos a lápiz, use la calculadora **MARCHANT**, que le hará todo cálculo con cuatro veces mayor rapidez y sin equivocarse.

LA MARCHANT

es la máquina de calcular más fácil de manejar y de seguridad absoluta en los resultados. Hace toda clase de operaciones: multiplicaciones, divisiones, sumas, restas, intereses, descuentos, reducciones de monedas, extrae raíz cuadrada, etc.

VISITENOS Y SE CONVENCERA LO QUE ES UNA CALCULADORA "MARCHANT"

Enviamos catálogos a quien los socilite.

Sociedad M. R. S. Curphey

SANTIAGO: Estado 202. — **VALPARAISO:** Blanco 653.

Compañía Salitrera "Perseverancia" de Antofagasta

JUNTA GENERAL

Se cita a los señores Accionistas de esta Compañía a Junta General Ordinaria para el Martes 22 de Abril en curso, a las 16 horas, en el local de la Compañía, calle Prat N o 231 (Valparaíso), a fin de darles cuenta de la Memoria y Balance de 1918.

El registro de Transferencia de Acciones queda cerrado hasta el 22 de Abril inclusive.

EL DIRECTOR-GERENTE.

Valparaíso, 11 de Abril de 1919. 22-d

Compañía Comercial y Ganadera Chile-Argentina

EN LIQUIDACION

Desde el 25 del mes en curso quedará cerrado el Registro de Accionistas para los efectos del canje de las acciones de esta Compañía por las de la Sociedad Ganadera "Gente Grande".

Santiago, Abril 7 de 1919.

LA COMISION LIQUIDADORA. 25-D

LA GRANADINA

AV. MATTA 1460 - TELEFONO 113, Ofic. Parque

Curación Radical de las BRONQUITIS CRÓNICAS CATARRO PULMONAR RESFRIADOS, PLEURESIA

CURATIF VAUGIRARD

Exclusivamente vegetal y *no tóxico*

Verdadero Específico de la

TUBERCULOSIS PULMONAR

Recomendado por el Cuerpo Médico y usado en los Hospitales, Sanatorios, Dispensarios, etc.

DEPÓSITO GENERAL: E. LOGEAIS 37, Avenue Marceau, PARIS.

DEPOSITARIOS PARA CHILE: En Santiago DROGUERIA FRANCESA

AGENTE GENERAL PARA CHILE. R. COLLIÈRE, Casilla 2265. SANTIAGO

COLAPIZ

ORO

PLATA

BRONCE

Ofrecemos a precios sin competencia.

RAAB, BELLET y Cía.

Santiago, Estado 235 -:- Talca, Comercio 840

forma de tales composiciones, la multa, subsiste aún hoy como pena; la recibe el Fisco en representación de la colectividad ofendida por el delito. Primitivamente la exigía como el precio de su intervención y servicio a ambas partes. La multa ha debido nacer en un estado social medianamente avanzado, cuando la venganza privada empieza a ser substituída por la represión del Estado.

En realidad, la más elemental forma de represión de los delitos es la venganza personal, inmediata y sin freno; es el sistema que impera en todas las civilizaciones primitivas, en las que todavía no hay leyes ni jueces que desempeñen esta función social.

La historia del derecho penal se reduce a la progresiva supeditación de la venganza privada de los delitos por el castigo oficial de ellos; consiste, en exponer como aquella originaria facultad de hacerse justicia por propia mano ha pasado, mediante sucesivas reglamentaciones de aquel derecho, a la colectividad y sus tribunales. El propio papel del Estado ha consistido en circunscribir y encauzar la venganza, en permitirla, previo permiso y comprobación del delito, sólo en contra del culpable directo, en mitigarla o suprimirla respecto de los casos indeliberados o fortuitos. Uno de esos arbitrios fué el talión, medida civilizadora en su época y circunstancias y que hizo incompensables los grandes delitos.

Cuándo y cómo se efectuara la transición de la venganza privada al castigo impuesto por la autoridad, lo dice el autor: fué cuando el Estado, por las exigencias de su conservación, tuvo que repeler y castigar delitos que, sin provocar la venganza individual porque ningún interés individual dañaban, ofendían a la colectividad entera en algunas de sus bases fundamentales. Delitos cómo la traición y el motín, como el culto de dioses extranjeros y los robos sacrílegos, etc., son los que primeros requirieron la intervención del Estado y cayeron bajo su jurisdicción, delitos públicos que sólo puede vengar el representante de la persona moral ofendida, el Estado. Sólo que en estos casos la intervención de la autoridad pública no se resolvía en una indemnización: había envuelto ahí, confusamente al principio un concepto más alto y abstracto, el de castigo y penalidad.

Aceptadas estas premisas, fácil es comprender que los individuos, al comprobar la eficacia de la intervención oficial armada de la fuerza para cumplir sus fallos, se encomendaran sucesivamente el castigo de nuevos y nuevos delitos, renunciando más y más a la vindicta privada. En tal orden de paulatinas renuncias a la justicia personal y directamente ejercida por el ofendido, es lógico presumir, que primero se substraerían a ésta los grandes crímenes que por algún punto afectan a la seguridad social, hasta llegar por grados a cometer al Estado la investigación y castigo de las más íntimas y personales ofensas. Uno de los medios discurridos por el Estado, cuando tomó sobre sí el castigo de los delitos, para transformar la primitiva indemnización en la pena de nuestros códigos, fué señalar tan subida compensación, que siendo difícil cubrirla, se hiciera inevitable en su defecto, la represión coercitiva. Esos crecidos perjuicios hacían más difíciles las infracciones delictuosas.

A la acción coercitiva del Estado vino a unirse en hora temprana otra más transcendental y eficaz, la de la religión. Por primera vez (p. 461) aparece en cuatro o seis páginas de este inmenso volumen la religión, que atenta a la faz moral de los actos humanos, preconiza la pena como un medio de reparar la violación del orden ético y de restablecer la armonía del orden social. Ella introduce en las leyes primitivas el regenerador y fecundo concepto de la virtud moralizante del castigo y el dolor. Ella completa la originaria concepción penal; donde a los principios sólo se vió un daño compensable en dinero o especies, ella señala un pecado, una violación del orden moral que sólo puede compensar la áspera reparación del sufrimiento. A virtud de estos conceptos, las religiones atienden más a la intención del agente y por eso ven pecado, delito donde alguna vez no haya daño positivo inferido. Esta sola concepción da un impulso enorme a la teoría criminológica, desde que asienta el castigo sobre una base especulativa.

Pero no está aquí para el Sr. Letelier la verdadera etiología y definición del delito. Según él, éste es "una institución de carácter esencialmente relativo, por que estando como está establecida en resguardo de los derechos y de la vida, tiene que cambiar de un lugar a otro y de una a otra época para amoldarse al estado y a las necesidades sociales... Obra espontánea de la conciencia de los pueblos, los legisladores pueden declararlo, castigarlo o dejarlo impune, pero en el fondo no tienen potestad para crearlo". Y el autor se encarga de corroborar esa relatividad y carácter netamente social del delito con numerosas observaciones y ejemplos, que muestran la evolución y progreso de los conceptos criminológicos. Entre los factores capitales de esa evolución, y de los que más afectan a la delincuencia están las guerras, con el desenfreno de costumbres que acarrean.

LEO PAR

Farmacia y Droguería
CENTRAL
Estado 349, al lado de la casa Gath y Chaves.

GALVARINO PONCE
DENTISTA
Cirugía y enfermedades de la boca.—Bandera 537.—Teléfono 776.

Dr. VALENCIA C.
DENTISTA
Especialmente: Placas y puentes. Santo Domingo 1280.
16-E.

POLITICA

La situación política

El presidente del Partido Radical, señor Alejandro Rosselot, que llegó anteayer a Santiago, celebrará hoy una conferencia con los señores Luis Aldunate y Malaquías Concha, vicepresidente del Partido Liberal y presidente del Partido Demócrata, respectivamente.

El señor Rosselot estima que no existe motivo alguno que pueda perturbar el régimen de Alianza Liberal.

Junta Central Radical

La Junta Central del Partido Radical ha sido citada para el Miércoles de la presente semana, a la hora de costumbre.

Se ocupará de los últimos acontecimientos políticos.

Junta electoral provincial

De conformidad a lo dispuesto en el artículo 88 de la ley de elecciones, hoy a las 10 de la mañana se reunirán en la sala municipal de Santiago los presidente y secretarios de las juntas escrutadoras departamentales, que funcionaron el Martes último, y procederán a hacer el escrutinio general de la elección senatorial extraordinaria efectuada el 13 de los corrientes.

Partido Liberal

Centro Liberal. — Esta noche a las 21.30 horas celebrará sesión ordinaria esta institución política. Se nos encarga recomendar especialmente la asistencia, por existir importantes asuntos relacionados con las últimas incidencias políticas que tratar.

En esta sesión deben prestar la promesa de estilo los siguientes señores: Luis Aldunate Eguiguren, Jorge Aldunate Eguiguren, Emilio Aldunate Phillips, Gonzalo Bunster Gómez, Luis Alberto Baeza Ormazábal, Arturo Bianchi Gundián, Carlos Bravo Urriola, Rafael Corvalán Toledo, Jorge Correa Azócar, Moisés E. Fierro Latorre, Arturo González Pérez, Gustavo García Díaz, Antonio Huneeus Valdés, Alberto Lezaeta Barriga, Pedro Lyon Pérez, Alfonso Luco Torretti, Luis A. Llanos Cáceres, Germán Luco Cruchaga, Lorenzo Montt Wilms, Bolívar Merino Armas, Oscar Meza Castro, Eugenio Sánchez Ovalle, C. Alberto Silva Córdoba, Fernando Raurich Godoy, Carlos Trum Avaria, Roberto Torretti Rivera, Carlos Silva Henríquez y José Zañartu Bernales.

NEUMATICOS "MICHELIN"

Para "CHANDLER" (sobre medida)

Duración garantida, 5,000 millas.

Precio: $ 280, moneda corriente, cada uno

VENDE:

PILADE MASSA – MORANDE 600

21-D

MAYO

Señoras:

MAÑANA LUNES

REALIZACION DE PEINETAS DE FANTASIA

Unica Casa en Sud-América con instalación moderna e higiénica, para señoras y caballeros.

PELUQUERIA Y BAÑOS

Postizos, Peinados, Pedicuro, Manicura, Masajes.

PORTAL FERNANDEZ CONCHA 962 (Plaza de Armas)

Casilla 3373. - SANTIAGO - Teléfono Inglés 820

Trajes Modelos

LLEGARON

Bonito surtido en todos los talles y colores.

Casa Falikmann

1049 - COMPAÑIA - 1049

VIDA SOCIAL

EN LA DIPLOMACIA.—

En la combinación internacional del Sábado próximo parte a Buenos Aires, para seguir viaje de regreso a su patria, el Ministro Plenipotenciario de Bélgica en Chile, señor Héctor Charmanne.

MATRIMONIOS.—

En la mañana del Viernes próximo se verificará en la Capilla de San Pedro, el matrimonio de la señorita Celia Edwards Barros con el señor Flaminio Rayo Riquelme.

NACIMIENTOS.—

Ha nacido una hija de don Ricardo Oportot V., y de la señora Marta Vergara de Oportot.

RECEPCION.—

La esposa del ex-Ministro Plenipotenciario de Gran Bretaña ante nuestro Gobierno, Lady Stronge, recibirá a sus relaciones sociales en la tarde de hoy, en los salones del Gran Hotel de Viña del Mar.

EN MEMORIA DEL SEÑOR ELIODORO MATTE.—

Hoy Lunes 21, se oficiará una misa en el templo de las Agustinas, en memoria del señor don Eliodoro Matte Gormaz, a las 9.30 horas.

DE BUENOS AIRES.—

Procedentes de Buenos Aires, llegaron a ésta, la señora Blanca Vergara de Errázuriz y la señora Errázuriz de De Saulles e hijo.

—En la misma combinación regresa también de esa capital, el senador, señor don Rafael Urrejola.

ENFERMOS.—

Ha seguido delicado de la operación ha que ha sido sometido, el señor don Rafael Achondo.

VIAJEROS.—

Regresó del sur el señor Edmundo Nilo M.

BAUTIZO.—

Ha sido bautizada en la Parroquia de San Isidro, Berta Regina Haydée, hija de don Miguel Méndez H. y de la señora Berta Corbalán de Méndez.

—Ha nacido Tatiana Inés Eliana hija de don Gregorio Méndez H. y de la señora Ana de la Cuadra de Méndez.

MATRIMONIO.—

Ayer se efectuó en casa de la novia el matrimonio de don César A. Moraga Fuenzalida con la señorita Trinidad Albónico Meneses.

Sirvieron de padrinos en la ceremonia religiosa, por parte del novio el doctor don Gonzalo Moraga Fuenzalida y la señora Zoila Fuenzalida de Moraga y por parte de la novia don José Albónico Meneses y la señorita Elvira Albónica Meneses. En el matrimonio civil, sirvieron de testigos el doctor don Eduardo Moore B. y don Eduardo Fuenzalida F. por parte del novio y los señores Pedro Cifuentes N. y Pablo Sánchez M., por parte de la novia.

Los novios partieron a Viña del Mar.

FABRICA DE

MUEBLES

FINOS

LLULL HOS.

MERCED 386

Madame Reglat

Ahumada 358

CASA FUNDADA EN 1888

Especialista en

Sombreros

Modelos

Trajes sastre

Vestido Habille

Abrigos

Pieles finas

ELEGIDOS PERSONALMENTE EN LAS MEJORES CASAS DE PARIS.

Blusas, medias de seda, guantes.

La Casa, teniendo comprador permanente en París, recibe por cada correo las últimas creaciones de la moda.

SOBRETODOS

Ingleses

RAGLAN

DESDE

$ 200

Recibió la Sastrería

YEPEZ HERMANOS

Estado 14-18

El tiempo, el aire, el sol, son enemigos declarados del cutis de las damas. La Crema del Harem neutraliza sus malos efectos.

PESCADO Y MARISCO

EL MERCADO, SAN ANTONIO 774—VENDE POR MAYOR y MENOR

Abierto de 7 a 12 y de 15 a 18—Domingos, de 7 a 12

Teléf. Inglés 2002 Sociedad Nacional de Pesca

CON FACILIDADES DE PAGO EN

SAN ANTONIO 566

CASILLA 3798

SEÑORAS Y SEÑORITAS!

Ya se dejan sentir los fríos pronosticados por el famoso astrónomo señor Gil.

Pieles! Pieles! Pieles!

Apúrense hacer sus compras en nuestra casa donde encontrarán un inmenso y variado surtido de pieles finas: Capitas de moda teniendo Ud la facilidad de pagarlas por mensualidades

SE HACEN COMPOSTURAS Y TRANSFORMACIONES

Educación

FEDERACION DE PROFESORES DE INSTRUCCION PRIMARIA. — Asamblea de delegados. — Durante todo el día de ayer, continuó sesionando la Asamblea de delegados bajo la presidencia de don Héctor Puebla.

Asistieron todas las delegaciones de Ancud, Talcahuano, Talca, Santiago, Antofagasta, Valparaíso, etc.

Se entró de lleno a votar las conclusiones presentadas por los relatores y comisiones designados para cada uno de los temas de la tabla de trabajos.

Por aclamación, se aprobó el siguiente proyecto de acuerdo:

I. Prestar adhesión decidida e incondicional al Jefe del Servicio, don Darío Salas, en todas sus aspiraciones de mejoramiento de la educación primaria; y

II. Manifestar el deseo del profesorado primario de que el Inspector General, sea de tal modo atendido por los Poderes Públicos a fin de que, en posesión de todos los medios necesarios, pueda desarrollar una labor eficaz, como corresponde a un Jefe preparado y conocedor de un servicio de importancia vital para el progreso de la República.

Sobre la creación de la Escuela Normal Superior, se acordó préviamente, a indicación de uno de los delegados de Ancud, declarar: Que es de urgencia que entre tanto se crea una Escuela Normal Superior, se de facilidades a los profesores de instrucción primaria para concurrir a las clases del Instituto Pedagógico, como un medio de formar profesores para las Escuelas Normales.

En seguida, se aprobaron las siguientes conclusiones:

I. Solicitar de la Inspección de Instrucción Primaria y del Ministerio respectivo, la inclusión en el proyecto de Instrucción Primaria Obligatoria la fundación de la Escuela Normal Superior.

II. El envío de profesores normales y primarios a perfeccionar sus estudios en los países donde estén mejor organizados dichos servicios.

Correlación entre la enseñanza **primaria** y las demás ramas.

Este tema dió márgen a un interesante debate a raíz de un espléndido trabajo del delegado de Antofagasta.

Las conclusiones se publicarán mañana, con la de los otros temas desarrollados.

ESCUELA PRIMARIA INDUSTRIAL N.o 1. — Sigue abierta la matrícula para los jóvenes que deseen seguir el curso industrial en algunas secciones de mecánica, electricidad e imprenta de este establecimiento de enseñanza gratuita.

La matrícula se atiende todos los días, menos los Sábados, de 9 a 11.30 y de 13.30 a 16 horas, en Vicuña Mackenna casi al frente de Avenida Matta, Escuela "Federico

Se nos encarga recomendar a los alumnos matriculados que el Lunes Errázuriz".

25 deben asistir regularmente a clase, porque de lo contrario se dispondrán de las becas concedidas.

LICEO NOCTURNO. — Hoy a las 20 horas, se abrirán las clases de este establecimiento, dirigido por los alumnos del Instituto Pedagógico. Se ruega la puntualidad de los alumnos para la hora de llegada y la seriedad y corrección en sus deberes para mayor aprovechamiento de ellas y facilidad para la Dirección.

La matrícula continuará abierta sólo hasta fin de la semana en curso.

Vida Estudiantil

CENTRO DE PEDAGOGIA. — De orden del señor Presidente, se cita a sesión de Directorio para hoy Lunes 21 a las 18 horas, con el fin de tratar diversos asuntos de importancia.

Se encarece la asistencia a los señores Directores porque en esta sesión se fijará la fecha y las condiciones en que se verificarán las próximas elecciones para la renovación del Directorio.

F. DENIS LAY Dentista Ahumada 68 Regresó

Dr. OSCAR BEZANILLA

DENTISTA

Antisepsia completa. Trabajos rápidos, sólidos, modernos. Hora fija. Plaza Yungay. Libertad 666.

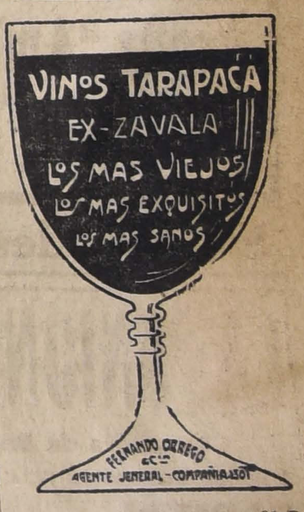

21-D

El Gran Remedio Universal

el único comprobado por medio de la radiografía que cura la tuberculosis (tisis). Pruebas a la vista. Afamado desde 1887. Cura radicalmente: cáncer, gangrena, sífilis, enfermedades hígado, riñones, del estómago. Nitro Ozona, Lowe-Weisslog, pulmones, bronquitis, faringitis, asma, hipertrofia, diabetes, albuminuria, reumatismo, hidropesía, obesidad, raquitismo, epilepsia, apoplegía, anemia, catarro intestinal, disentería, apendicitis, peritonitis, almorranas, fístulas, furunculosis, heridas, úlceras, tumores, contusiones, quemaduras, picaduras venenosas, enfermedades piel, sangre, enfermedades secretas. Prodigioso en aneurisma, en enfermedades del corazón, cerebro, vista, espina dorsal, etc. Viruela, peste negra, hemorragia, peste bubónina, tifus, pestes y fiebres en general, son vencidas a las pocas horas con repetidos lavados intestinales y tomas. Igual tratamiento para demás enfermedades. Catecismo Nitro-Ozona, consúltelo todo enfermo, sea cual fuere el mal, encontrará el medio seguro de sanar radicalmente. Remítolo gratis a quién lo pida.

LUIS LOWE,

Casilla 832.—Claras 149.—Santiago.—Droguería Daube y Boticas principales

HOY LUNES 21

Gran Venta Especial en

CATRES DE BRONCE

DESDE

$ 138

Liquidamos mañana lindos Catres de bronce brillante de la más alta novedad.

Esta gran venta extraordinaria es la más conveniente de nuestras ofertas por liquidar toda la gran existencia de buenos Catres de bronce, ya que en pocos días más tenemos que dar principio a las obras para nuestros grandes ensanches.

Depósito de la Fabrica de Catres

2386 DELICIAS 2388, Esq. Av. España

INFORMACIONES DEL EXTERIOR

Servicios de NUESTROS CORRESPONSALES ESPECIALES, vías Eastern y Colón, y de "The Associated Press", vía Colón.

EL CONSEJO DE LOS CUATRO NO LOGRA LLEGAR A ACUERDO RESPECTO DE LAS DIFICULTADES ITALO-SURESLAVAS

EL CONSEJO DE SOLDADOS ASUME EL CONTROL DE LA SITUACION EN VIENA

Se da comienzo a la comunización de la propiedad.—El orden se restablece gradualmente en la capital.

El mayor Wood, en su vuelo preliminar a Irlanda antes de intentar la travesía del Atlántico, cae al mar con su aeroplano

SE INTENTA ASESINAR AL POLITICO PERUANO DON AUGUSTO DURAND

Los criminales lo hieren gravemente y dan muerte a su chauffeur.

Descontento de los Japoneses

por la inclusión de la cláusula sobre ignaldad de razas

TOKIO, 20.— Hay gran descontento en todo el Japón a causa del anunciado fracaso de los delegados japoneses al Congreso de Paz en su intento de obtener la inclusión en la Liga de las Naciones de una cláusula que provee el reconocimiento de la igualdad de las razas.

El señor Hochi ha declarado que el Japón deberá negarse a formar parte en la Liga de las Naciones. La mayoría de los periódicos dicen que el pueblo por aumentar el prestigio y el progreso de la Nación.

INFORME APROBADO POR LA COMISION DE REPARACION DE LOS DAÑOS CAUSADOS POR LA GUERRA

PARIS 20.— Según una declaración oficial, la Comisión de Reparación de los daños causados por la guerra aprobó en su sesión de hoy, por unanimidad, el segundo informe del segundo subcomité, referente a la capacidad financiera de los países enemigos y a los medios en que efectuarán el pago de las reparaciones.

El informe se refiere especialmente a la cuestión de las restituciones que hará Alemania en lo que concierne buques, máquinas y material rodante

WILSON Y FOCH CONFERENCIAN CON CLEMENCEAU

PARIS, 20. —El Presidente Wilson sostuvo en la tarde una larga conferencia con M. Clemenceau en el Ministerio de Guerra, después de la cual el Ministro recibió al mariscal Foch.

REPATRIACION DE SESENTA MIL GRIEGOS

WASHINGTON, 20. — Se ha dado término ya al repatriamiento de cerca de sesenta mil griegos que habían sido sacados de sus hogares por los búlgaros durante la guerra.

Según los informes recibidos hoy en el Cuartel General de la Cruz Roja norteamericana, los búlgaros han tratado por todos los medios de oponerse a ese repatriación con el objeto de ocultar el hecho de que miles de griegos fallecieron de hambre y falta de abrigo durante la internación.

Según esos informes, los búlgaros declaran haber internado solo sesenta mil civiles y once mil soldados soldados griegos, mientras que las estadísticas griegas hace subir el número de los civiles internados a cien mil y el de los soldados a treinta y dos mil, asegurando que la diferencia que se observa entre las cifras búlgaras y griegas representa el número de los que han perecido víctimas de los malos tratamientos.

PLEBISCITO PARA RECHAZAR LAS CONDICIONES DEL TRATADO DE PAZ

COPENHAGUE, 20. — La Gaveta de Colonia anuncia que se hacen preparativos en Alemania para someter al plebiscito la cuestión de si se debe rechazarse las condiciones del Tratado de Paz en caso de que se considere necesario.

EL CONFLICTO ITALO-YUGOESLAVO

PARIS, 20.— Nuevamente los esfuerzos extremos de Italia para solucionar la situación italo-yugoeslavo, han fracasado, esta mañana, cuando los señóres Sonnino y Orlando conferenciaron con Lloyd George y Clemenceau, sin que asistiera el Presidente Wilson. Los representantes italianos se reunirán otra vez mañana con Lloyd George y Clemenceau; Mr. Wilson no asistirá. Si en esta ocasión no se llega a ninguna decisión, será necesario renovar el estudio del problema en otra reunión, en la cual estaría presente Mr. Wilson.

PARA PROTEGER A FRANCIA CONTRA UNA FUTURA AGRESION DE ALEMNIA

PARIS, 20.— Los diarios vuelven a clamar nuevamente para que se den definidas y eficaces garantías a Francia, con el objeto de prevenir una futura agresión de Alemania, pidiendo una alianza con Gran Bretaña o Estados Unidos, o la protección de la Liga de las Naciones.

LOS PROBLEMAS ECONOMICOS DE LA PAZ

DISTRIBUCION DE VIVERES NORTEAMERICANOS EN COBLENZA

COBLENZA, 20.— Los periódicos alemanes ocupados por los norteamericanos, han publicado en sus primeras páginas noticias sobre la llegada de víveres provenientes de los depósitos del ejército de los Estados Unidos en Francia, enviados después de que los oficiales sanitarios obtuvieron la evidencia de que la población y particularmente las madres y los niños necesitaban urgentemente de víveres que de otro modo era imposible obtener.

Anuncian, asímismo, que la distribución de esos víveres comenzará en la presente semana, de acuerdo con el sistema de tarjetas de racionamiento alemanas.

Mientras la mayoría de la población parece muy contenta por estas noticias, algunos murmuran reprochando a los norteamericanos el que les vendan en baja escala lo que no necesita el ejército, siendo que los alemanes han comprado ya víveres a los norteamericanos por valor de 9.000.000 de marcos.

EL PROYECTO DE APROVISIONAR A LA RUSIA MAXIMALISTA

PARIS ,20.— Debido a las dificultades experimentadas por Nansen para comunicarse con Lenine, con referencia al aprovisionamiento de Rusia bajo la condición de que los maximalistas suspendan las hostilidades, un mensajero ha sido enviado vía Noruega, para transmitir las comunicaciones de Nansen a Moscow, de modo que la respuesta de Lenine no se conocerá probablemente antes de algunos días.

La prensa francesa observa una actitud hostil frente a ese proyecto de aprovisionamiento, y uno de ellos acusa a los norteamericanos de querer ganarse la voluntad de los rusos para obtener gran des concesiones.

El Presidente Wilson

LLAMA A LA NACION A SUSCRIBIR EL NUEVO EMPRESTITO

WASHINGTON 20.— El Presidente Wilson ha pedido hoy día a la nación entera que evidencie nuevamente su propósito de cumplir en todas sus partes la promesa hecha al entrar a la guerra y recomienda a continuación que se apresure la nación norteamericana a suscribirse al empréstito de la victoria y la libertad, ascendente a cuatro mil millones y medio de dólares. Recuerda el Presidente en su cablegrama que sesenta mil hombres que murieron en Francia cumplieron ya con el convenio con su sangre, desde hace dos años; pero, que queda por cumplir la promesa de la riqueza privada, por lo cual, él está seguro el empréstito será totalmente suscripto.

LA VENTA DE BONOS DEL EMPRESTITO DE LA VICTORIA

NEW YORK 20.— Todas las naves de la flota del Atlántico, surtas en el río Hudson, se engalanaron anoche con cruces luminosas en honor de la Pascua, notándose el mismo adorno en centenares de edificios y a lo largo de las principales calles de la ciudad. Los edificios adornaron sus fachadas para acceder a las peticiones de las organizaciones encargadas del "Empréstito de la Victoria", en New Kork, que habían solicitado que esta fluminación de Pascua de Resurrección fuera la mayor de cuantas se habían visto en la ciudad.

La venta de bonos del empréstito de la victoria, se iniciará poco después de medianoche en el "Bosque de Argonne", pequeño parque en que se ha hecho una reproducción reducida del famoso sector en que combatieron los norteamericanos.

En ese sitio, el Gobernador, Mr. Smith, después de pronunciar un discurso comprará el primer bono del empréstito.

LOS PROBLEMAS SOCIALES

EL MOVIMIENTO SUBVERSIVO EN LA INDIA

SIMLA 20. — El Lunes el populacho llevó a cabo otro violento ataque contra las autoridades de Amritsar. Los soldados rechazaron a los rebeldes, cauzándoles 200 bajas.

El orden ha quedado restablecido en Ahmed Abad, después de haber tenido que sufrir los amotinados 200 bajas y de haber incendiado las oficinas del telégrafo y de recaudación.

Las huelgas continúan en Delhi.

EL MOVIMIENTO HUELGUISTA DE LIMERICK AMENAZA EXTENDENRSE A TODA IRLANDA

LIMERICK, 20.— La dirección de la huelga general pasará el Lunes del Consejo de Limerick al Congreso de los Trade Unions Irlandés, cuyo Cuartel General será trasladado de Dublin a Limerick.

Ese Congreso, que es la autoridad ejecutiva de movimiento laborista irlandés proveerá a los medios necesarios para apoyar, por medio de la unión, la huelga de Limerick.

En una reunión convocada por el Alcalde Mr. Chara, los empleados y huelguistas aprobaron una moción protestando contra el establecimiento de una área militar y pidiendo el inmediato é incondicional retiro del cordón militar.

Mr. John Cronin, presidente del Comité de la huelga, en un discurso desapasionado anunció el traslado del Congreso laborista a Limerick y agregó:

"Dentro de algunos días, todos los obreros de Irlanda harán lo que Uds., hacen. Conocemos nuestra responsabilidad y permaneceremos en huelga hasta conseguir el derecho de ir a trabajar sin autorización militar."

CONTINUAN LOS DISTURBIOS EN LA INDIA

LONDRES 20.— Un comunicado oficial informa que en vista de que los disturbios se repiten en la India, llegan nuevas tropas a Lahore, donde la situación no cambia. Se anuncia también que la huelga de los obreros del ferrocarril de Amritsar no ha progresado. Añade dicho comunicado que cerca de Jhelam han sido descarrilados varios trenes, y que en Malakwal han perecido fogoneros y pasajeros. En la estación de Malakwal, la multitud, que se preparaba para destruirla, se dispersó cuando llegaron las tropas.

Desde Punjab se han enviado tropas casi en todas direcciones. En la ciudad se han plegado al populacho individuos de Mohammedan, Goondas y Hooligans encabezados por agitadores hindúes panislamitas. Los disturbios de Nohammedan no se han extendido hacia el norte.

En Delhi hubo quince bajas ayer, como resultado de una descarga.

Finalmente se informa que al noroeste de la frontera de la provincia, se ha producido una seria división entre los hindúes y los nohamitas. Los primeros están agitadísimos.

LA SITUACION EN RUSIA

El reconocimiento del Gobierno de Omsk

POR LOS ALIADOS

WASHINGTON, 20.— Se anuncia de fuente oficial que la decisión de Gran Bretaña, Francia, Italia y los Estados Unidos de reconocer el Gobierno de Omsk como Gobierno de-facto de todos los no maximalistas de Rusia, fué adoptado después de que varios otros planes fueron desestimados.

Según se dice, entre las proposiciones rechazadas figuraban la de enviar grandes fuerzas aliadas al sur y el norte de Rusia y a Siberia.

Desde que se encuentra en París, el Prte. Wilson, ha sido perfectamente puesto al corriente de las condiciones de Siberia, por medio de agentes enviados hacia Omsk y que penetraron en la Rusia europea hasta el punto más avanzado de lo controlado por las fuerzas siberianas.

Estos agentes han informado que el pueblo ruso se ha librado de la amenaza de los terroristas y maximalistas donde quiera que se haya opuesto firmemente al maximalismo.

Los representantes que los aliados han enviado a Siberia han transmitido informes en análogo sentido.

Los funcionarios dicen que los informes enviados por agentes despachados al sur y el norte de Rusia contienen valiosas informaciones no solamente respecto de la actitud del pueblo ruso, sino que también respecto de las condiciones económicas.

Los informes contiene las bases para la distribución de víveres, ropas y municiones a los rusos, que están luchando activamente contra los maximalistas.

LOS ALIADOS RECUPERAN BOLSHOIAZERA

ARCANGEL 20.— Fuerzas rusas y británicas ocuparon hoy, a primera hora, Bolshoiazera, y persiguen a los maximalistas que huyen hacia el sur por el camino, hundidos hasta las rodillas en el fango. Las fuerzas anti-maximalistas van en ferrocarril en dirección a la base de los enemigos. Se informa que las tropas entraron a la ciudad sin encontrar oposición de parte de los maximalistas, habiendo completado la tarea con la evacuación, llevada a cabo durante la noche. La recuperación de esta ciudad, Bolsoiazera, después de varios meses de lucha, restablece la segunda línea de comunicaciones entre Obozerskaya

LA REVOLUCION CENTRO-EUROPEA

El Soviet domina en Viena

Comienza el establecimiento del régimen comunista

VIENA, 20.— El control de la capital fué asumido el Viernes por el Consejo de Soldados.

Hay calma, pero ha comenzado la comunicación de la propiedad, a lo que nadie puede resistir.

Es evidente que se trata de no cambiar el hombre del Gobierno, pero no hay duda de que persigue fines maximalistas.

El movimiento comunista en Viena

VIENA, 20.— La quietud pública continúa aquí como en Budapest, después de las primeras horas que el Gobierno comenzó la comunicación de la propiedad.

El coronel Cundigham ha lanzado en nombre de los aliados una proclama en que advierte que si se producen nuevos disturbios, ello será mal considerado por los aliados.

Los "volkswehr" se apoderaron de los edificios de la policía y el Parlamento, que fueron ayer ocupados por dos batallones de soldados.

Como el Consejo de soldados ha puesto 5.000 hombres a disposición del Gobierno, se ha dispuesto que la policía sea licenciada.

Los soldados están comandados por el coronel Stoessel Wimmer, el cual toma sus órdenes del Consejo.

Una limitada ocupación por los aliados ha sido solicitada, para que salven la situación resguardando las fronteras de Polonia, la Ukrania de las hordas de Moscow La cooperación con las fuerzas de Petluras ha sido pedida con urgencia.

COMBATE ENTRE RUMANOS Y HUNGAROS

Falta de noticias sobre la acción

COPENHAGUE, 20.— Las fuerzas rumanas han atacado a las tropas húngaras, según un despacho de Budapest que no da detalles cerca del punto en donde ha ocurrido el combate, limitándose a indicar que los rumanos han sufrido tremendas perdidas.

LOS ESPARTAQUISTAS SITIADOS EN LIDAU

BERNA, 20.— Según informaciones recibidas en esta ciudad, Lindau, que después de Munich es el más importante centro espartaquista, está sitiada desde esta mañana por tropas del Wurttenburg, y enteramente cortada por agua y por tierra de los elementos espartaquistas del país.

El Gobierno de Munich

ARMA A LOS PRISIONEROS DE GUERRA RUSOS

COPENHAGUE 20. — Se anuncia que las actuales autoridades, de Munich pusieron en libertad y armaron a los prisioieros de guerra rusos que se encontraban recluídos en las afueras de la ciudad, transformándoles en una guardia rusa que ahora asegura el servicio de patrullas en la estación del ferrocarril.

PREPARATIVOS PARA UN COMBATE DECISIVO EN MUNICH

BERLIN 20.— Comunican que el Sábado las fuerzas del Gobierno que se encuentran en la vecindad de Munich fueron reforzadas por tres mil wurtemburgueses.

Los preparativos para un combate definitivo continúan en la ciudad, donde se dice, que las condiciones alimenticias son pésimas, a pesar de que los espartasistas aseguran que los alimentos no escasean. También han declarado que los soldados del Gobierno se negarán a disparar contra ellos.

Continúan los motines al interior de la ciudad de Munich.

LA SITUACION EN BRUNSWICK VUELVE A SER NORMAL

BERLIN, 20. — La situación en Brunswick vuelve a ser normal. El presidente del Estado libre de Brunswick, Merges, fué encontrado escondido en una buhardilla y detenido. Los otros leaders espartaquistas han huído o se ocultan.

Se ha formado un nuevo gabinete compuesto por cuatro socialistas de mayoría, dos independientes y un demócrata.

Eichhorn que anteriormente era jefe de la policía en Berlín ha sido detenido cerca de Holzminden, a donde huyó al estallar el movimiento revolucionario. Recientemente se había informadó que apoyaba el movimiento separatista de Brunswick.

EL MAXIMALISMO EN SAJONIA

COPENHAGUE, 20. — Según informaciones procedentes de Berlín, cunden los rumores de que el Gobierno de los Soviets será proclamado en Sajonia.

LA SITUACION EN VIENA

VIENA, 20.— Al avanzar la tarde se sintieron frecuentes disparos, pero la ciudad ya se ha acostumbrado a ello y poco a poco recupera el aspecto de vida que tenía hace algunas semanas.

Reina cierto malestar entre los huéspedes de los principales hoteles, donde se alojan los oficiales norteamericanos, británicos, franceses e italianos, pero, en resumen, no hay mucha excitación.

Como de costumbre, el teatro de la Opera anunció su representación.

REVISION DE LAS SENTENCIAS EN HUNGRIA

BUDAPEST, 20.— El Gobierno revolucionario ha anunciado que revisaría las sentencias impuestas a todas las personas encarceladas antes de la última revolución y que anularía todas las que significarán persecuciones realizadas en beneficio de los intereses capitalistas o para mantener el antiguo sistema social."

Se dice que el Gobierno no tiene intenciones de procesar a los proeminentes personajes políticos que se encuentran actualmente detenidos y entre los que figuran el ex-premier Wekerle, el ex-Ministro de Relaciones Hazai y el ex-Ministro de Justicia Baloch.

DETENCION DEL PRESUNTO ASESINO DE LIEBKNECHT Y DE ROSA LUXEMBURG

BERLIN, 20.—El "Berliner Tageblatt" anuncia que un individuo llamado Runge, acusado de haber asesinado a Liebknecht y a Rosa Luxemburg, ha sido detenido recientemente y encerrado en la cárcel. Pronto se iniciará su proceso.

Runge se encontraba escondido en medio de los soldados cuando fué detenido.

INFORMACIONES GENERALES

SOLICITA QUE SE AUXILIE A LOS ARMENIOS

NEW YORK 20. — El Comisario del Comité norteamericano de aprovisionamientos de Armenia y Siria Doctor Main han enviado un cablegrama a la oficina central del comité establecido en esta ciudad, encareciendo una pronta intervención militar de los Estados Unidos o de algún país aliado en la Armenia turca, a fin de asegurar el regreso a sus hogares de miles de refugiados que tienen que soportar todas las torturas del hambre y de la miseria, sin esperar la acción formal del Congreso de Paz estableciendo un protectorado en ese país.

El doctor Main agrega, que más de 330.000 armenios, de los cuales centenares perecen diariamente a causa del hambre, del tifus y del cólera, se han concentrado a lo largo de la frontera, entre Rusia y la Armenia Turca, sin poder seguir su camino hasta sus hogares en esa última región porque las fuerzas aliadas que se encuentran ahí son insuficientes para imponerse a los turcos, kurdos y tártaros que se han apoderado de la región y se proponen conservarla por medio de la fuerza.

Termina el doctor Main, diciendo, que esa concentración, sumada a la falta de ilmentos y ropas será causa, en el invierno de horrores sin paralelo en las atrocidades de la guerra.

ESPAÑA

MADRID, 20.—**Huelga de operarios de telégrafos y teléfonos.**— El Jueves se proclamará la huelga general de los empleados y operarios de los telégrafos y teléfonos, la que aislará completamente a Madrid de las provincias y del resto del mundo. Dicha huelga se iniciará a media noche.

Los huelguistas solicitan que el señor La Cierva quede excluído del nuevo gabinete. El Ministro de Hacienda, inmediatamente, ofreció su renuncia pero tanto el señor Maura como los demás Ministros rehusaron aceptar ese temperamento, que sentaría un peligroso precedente.

MADRID, 20.—**Actitud del Gobierno.**—El Gobierno que rehusó aceptar la renuncia del Ministro de Hacienda señor La Cierva, cuya exclusión del nuevo Gabinete había sido solicitada por los operarios de telegráfos y teléfonos huelguistas, ha nombrado al doctor Maestre Ministro de Alimentos y ha empezado también a nombrar para diferentes altos cargos a partidarios de los señores Maura y La Cierva.

MADRID, 20. — **La huelga de telefonistas y telegrafistas.** — En cuanto se declaró la huelga de telegrafistas y telefonistas en Madrid, la Dirección General de Comunicaciones despachó avisos anunciando la suspención del envío de toda clase de telegramas.

El motivo de la huelga es la entrada del señor Lacierva al Ministerio de Hacienda. Como se recordará, fué el señor Lacierva quien, siendo Ministro de la Gobernación, disolvió por medio de un decreto la Junta de Defensa creada por los telegrafistas.

El Director General visitó hoy al Ministro de la Gobernación, señor Goicochea, para darle cuenta de que la incomunicación telegráfica y telefónica es absoluta.

La censura establecida sobre la prensa es sumamente rigurosa. No se permite la publicación de noticias no sólo sobre la huelga sino que también otras informaciones menos gaves. Se ha llegado a prohibir la publicación de declaraciones ministeriales.

—Se rechaza la cartera de Abastecimientos.—El Director de la Sociedad Papelera Española, señor Burgoive, a quien se le ofreció la cartera de Abastecimientos, llegó hoy a Madrid y conferenció con el señor Maura, declinando el ofrecimiento a pesar de los ruegos insistentes del Presidente del Consejo.

TERRANOVA

St. JOHNS, 20.—**La partida de Raynham.**—El piloto Raynham ha anunciado que haría lo humanamente posible para partir el Domingo, pues se ha comprometido a estar en Londres después de Pascua de Resurrección.

INGLATERRA

LONDRES 20. — **El fracaso del mayor Wood.** — Los británicos han quedado decepcionados con el fracaso del mayor Wood en su viaje a Irlanda, desde donde tenía la intención de intentar la travesía del Atlántico, en aeroplano; pues, existía la esperanza de que fuera un piloto que partiera del Reino Unido, el primero en realizar la prueba.

El mayor Wood, acompañado del capitán de la marina Wylie, cayó al mar de irlanda el Viernes a las siete de la tarde, a causa de un fallo del motor.

Inmediatamente de entrar en contacto con el agua el aeroplano empezó a hundirse. Los aviadores fueron salvados por un destroyer que se acercó, y la marea arrojó la máquina a la playa.

Existen contradicciones en los informes acerca de los daños sufridos por el aeroplano, pero se cree seguramente que la partida del mayor Wood quedará muy retardada, pues, aún en caso de haber sido salvada la máquina, necesitará algún tiempo antes de volver a intentar la prueba.

Desde que se construyó el aeroplano se habían ensayado numerosos motores y el que se empleó en el viaje del Viernes había correspondido plenamente en los ensayos.

ESTADOS UNIDOS

La Misión Financiera de Chile

DECLARACIONES DE DON ELIODORO YAÑEZ

WASHINGTON, 20.—Se han publicado las siguientes declaraciones del señor Eliodoro Yáñez, Presidente de la Comisión Financiera de Chile:

"Nuestra posición de neutrales durante la guerra no ha provocado ni un solo incidente que pueda disminuir el sentimiento de amistad que liga a ambos países.

"En su observancia de la neutralidad, Chile se ha sentido siempre animado de los mejores sentimientos hacia los Estados Unidos y ha tenido especial cuidado de que sus actividades no pudieran molestar a este país.

"La influencia de las costumbres y organizaciones industriales norteamericanas se han dejado sentir fuertemente durante los últimos años. Hasta hace poco nuestras bibliotecas y librerías demostraban una marcada parcialidad para los libros europeos, pero ahora se reciben diariamente grandes cantidades de libros de los Estados Unidos, lo que contribuirá en gran parte a difundir entre nosotros el conocimiento del desarrollo espiritual y científico de los Estados Unidos, y a ponernos en contacto con la vida norteamericana que los latinoamericanos conocemos apenas.

"Nuestro mayor deseo hoy día es tener buenas condiciones de navegación, para lo cual Chile depende no solamente de las empresas norteamericanas, sino también de sus propios esfuerzos pues

Club de Setiembre

Por acuerdo del Directorio, se cita a Junta General Extraordinaria para el Martes 22 del presente, a las 18½ horas, con el objeto de tratar de las gestiones hechas para adquirir o arrendar una propiedad para el Club.

Santiago, 14 de Abril de 1919.

EL SECRETARIO.

x-2350-21-d

MORRISON & Co. AHUMADA 65, 67 y 77 Casilla 112-SANTIAGO

FRAGUAS
Ventiladores Buffalo

Recogedores
y dobladores
de llantas
DE LA MEJOR CALIDAD

LOTERIA

Nacional Argentina. Los billetes enteros o quintos de esta famosa Lotería deben solicitarse a la afortunada y acreditada Casa

E. TURRI

GALERIA GÜEMES. — BUENOS AIRES

DIAS 23 Y 30 DE ABRIL, el premio mayor de cada sorteo es de

$ 80,000

El billete ENTERO vale: $ 20 arg., $ 50 chilenos ó 44 francos.
Cada QUINTO de billete: a $ 5 argent., $ 13 chilenos u 11 frs.
En los precios están incluídos: gastos, listas y prospectos.

22-D

BAÑOS

de fierro fundido esmaltados y enlozados.

CALENTADORES

a gas para baño, de funcionamiento automático. Producen agua caliente instantáneamente.

LAVATORIOS de mármol y de loza.
W. C. silenciosos con estanques de loza y de fierro enlozado.
BIDETS, repisas de vidrio, pañeras, jaboneras, etc.
INSTALAMOS TODOS NUESTROS ARTEFACTOS

Casa SANTIAGO WEBB & Co. Cas. 1767-Estado 156-158-170 Teléfono Inglés 3176 - 3177

MADERAS de LINGUE, LAUREL y RAULI, secas
OFRECEMOS en stros depósitos, en los desvíos Vicuña Mackenna, República y por carros directamente de la frontera.
Contamos con carros propios para su despacho
ALONSO Y DIEZ
OFICINAS
Delicias 2827 SANTIAGO | Casilla 43 PITRUFQUEN

se ha proyectado un extenso programa para desarrollar su marina mercante."

NUEVA YORK, 20.—**Vuelo directo de Chicago a New York.**—El capitán aviador Ef. White en un vuelo continuo, efectuó la travesía de Chicago a New York en seis horas y cincuenta minutos.

St. JOHNS, 20. — **Hawker y Raynham retardan su partida.**—A pesar de que el tiempo en la ciudad es favorable, los aviadores Raynham y Hawker han resuelto no intentar hoy la travesía del Atlántico por cuanto las informaciones enviadas desde alta mar hacen saber que el temporal sigue con dirección al oeste.

NEW YORK, 20.—**Inauguración del primer teatro español en New York.**—A la inauguración del primer teatro español en New York, que se verificará esta noche, concurrirán los diplomáticos y representantes consulares de Cuba, México y demás países sur y centro americanos, acompañados de sus familias, y los más prestigiosos elementos de la mejor sociedad neoyorquina.

Se pondrá en escena, por primera vez en Estados Unidos, la ópera romántica del maestro Amadeo Vives "Maruxa", que tan brillante éxito ha merecido en Madrid y Barcelona. Los papeles están distribuídos entre eminentes artistas españoles: la diva Adelina Vehi, estrella de ópera en el extranjero, tendrá a su cargo el rol de Maruxa.

El nuevo teatro se propone estrechar hondos lazos de mutua comprensión entre los neoyorquinos y los doscientos cincuenta mil hispano-parlantes que residen en New York, bajo la dirección de Manuel Noriega y de Fernando Cabello, director musical, y con la colaboración de María Barrientos, Hipólito Lázaro, José Mardones, Pablo Casals, Andrés Desegurola y otros prominentes artistas.

A continuación de "Maruxa" se representará la revista "Cielo Español" en la que actuarán esta noche varios "cantores" flamencos, y se presentarán por primera vez en Estados Unidos un buen número de danzas que habrán de constituir una interesante novedad.

NEW YORK, 20.—**El vuelo de Chicago a New York.**—En el primer viaje aéreo de Chicago a New York, sin aterrizaje, volando 727 millas, se alcanzó una altura máxima de 12 mil pies.

NEW YORK, 20. — **Don Agustín Edwards.** — Don Agustín Edwards, Ministro de Chile en Gran Bretaña, el almirante don Luis Gomez Carreño, y acompañantes, llegaron a bordo del "Santa Luisa", procedentes de Valparaíso en viaje a Londres.

NEW YORK 20. — **Fin de la temporada de Opera.** — Con la representación de "El barbero de Sevilla", verificada anoche, la compañía de ópera que actúa en el Metropolitan, terminó una de sus temporadas de más éxito.

Dió 202 representaciones en Nueva Kork, Brooklyn y Filadelfia "Aida" y "Madame Butterfly" lograron una gran popularidad, siendo representadas ocho veces cada una. "Boheme", "Pagliacci", "Tosca", "Fausto", "El profeta", y "Oberón" alcanzaron cada una seis representaciones.

WASHINGTON 20. — **Del Presidente Porras al ex - senador Thompson.** — El ex - senador del Estado de Kansas, Mr. Thompson ha recibido una carta abierta en que el Presidente de Panamá, señor Porras, desautoriza las declaraciones hechas por el comandante de la zona del Canal, Mr. Blatchford y por el juez abogado general mayor Wells, criticando las condiciones morales de la zona del Canal de Panamá a Colón, que Mr. Thompson insertó en sus memorias.

El Presidente Porras califica esas declaraciones de "el más injusto insulto que pueda recibir su país", y al criticar a Mr. Thompson por incluirlas en sus memorias, agrega: 'Semejante acción de vuestra parte significa sencillamente una desatención humillante con respecto a la actitud asumida por Panamá como amiga y aliada de los Estados Unidos, poniendo a

Colonias Cauquelin
ALMACEN DE VENTAS
AHUMADA 272

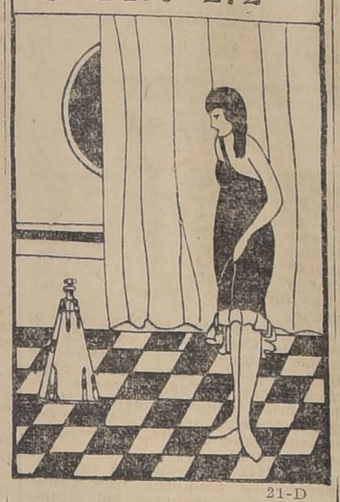

21-D

su disposición su territorio y sus recursos."

El señor Porras ha declarado que las declaraciones de los oficiales, sólo pueden ser consideradas como una nueva prueba de la ignorancia general de los norteamericanos con respecto a lo relacionado con la América latina y de los perjuicios que hacen algunos funcionarios a los diplomáticos, desacreditándolos con la conducta que observan.

CUBA

LA HABANA, 20.—**Huelga de operarios.** — El Sábado diez mil operarios de la fábrica de cigarrillos de la Habana y Pinar del Río, se declararon en huelga solicitando aumento de salario y mejores condiciones de trabajo.

HABANA, 20. — **En honor de Venezuela.** — El Sábado se inauguró una avenida denominada "Simón Bolívar", en homenaje al héroe venezolano.

Concurrieron los diplomáticos latino - americanos. La ceremonia se verificó bajo los auspicios de la "Liga Patriótica de Venezuela". Usó de la palabra el ex-Ministro de Estado de Venezuela, señor Alejandro Riva Vásquez.

ARGENTINA

TRAGICO SUCESO EN LA FRONTERA PARAGUAYA

BUENOS AIRES, 20.—Desde Posadas llegan noticias sobre una tragedia ocurrida ayer en Puerto Victoria, en la frontera del Paraguay, en el alto Paraná, cerca de la confluencia del Iguazú.

Según esas noticias, el señor David Ayala, joven paraguayo, educado en Buenos Aires, y casado con una hermosa joven argentina, hija de un acaudalodo estanciero, residía en Puerto Victoria, donde existe una explotación yerbatera de su propiedad y en la que emplea cierto número de peones.

Ayer el señor Ayala abandonó su casa por exigencias de la faena y estuvo ausente algunas horas. Cuando regresó, encontró sobre una mesa un papel en que su esposa había escrito estas palabras: "Me lleva el capatáz. David, socórreme."

Una rápida investigación le confirmó que el capataz y varios peones habían huido raptando a su esposa.

El señor Ayala reunió a varios peones y proveyéndolos de armas organizó la persecución. A un kilómetro de distancia, encontraron a los fugitivos. Se entabló un tiroteo en el que resultaron muertos cuatro de los acompañantes del señor Ayala y gravemente heridos tres de los secuaces del capataz, el cual se dió a la fuga con los restantes.

El señor Ayala, con el único peón que le quedaba, llegó al sitio en que el raptor y sus acompañantes, en la orilla del río, se preparaban a continuar el viaje por agua, y al divisarlo, emprendieron la fuga. La señora Ayala, que, semidesnuda, se encontraba allí presa de horrible pánico, al ver la actitud de los raptores y sin darse cuenta de la proximidad de su marido, se precipitó al río, en donde pereció arrastrada por la corriente.

Semejante desenlace del episodio hizo que el señor Ayala perdiese la razón en el mismo instante. El peón sobreviviente de su cuadrilla lo condujo a Puerto Victoria.

El suceso ha causado la más penosa impresión en la localidad. Se ha enviado gente en persecusión de los malhechores, que se han internado en la selva.

BUENOS AIRES, 20.— **El tiempo.**— Reina un tiempo frío y lluvioso.

Las carreras. — Los siguientes caballos resultaron ganadores en las carreras efectuadas hoy en el Hipódromo:

Promisión, Pureza, Travatello y Carpentier. En el clásico América ganó Sain-Emilión, jineteado por Cardoso, en 1.38 3|5, seguido por Moloch, Remanso y Damocles. En la sexta llegó primero Bardo, Fidias y Clamor ocuparon los primeros puestos en las otras pruebas.

BUENOS AIRES, 20.—**La reglamentación de los sindicatos obreros.** —En su deitorial de hoy, "La Prensa" trata de la urgencia que hay en que se dicte una ley de reglamentación de los sindicatos obreros.

Dice a este respecto:

"Desde el momento en que los sindicatos, como entidad propia, asumen ya toda una personería de indiscutible transcendencia en el movimiento social, el estado debe, pues, con fines legislativos, reconocerles formalmente la función que ya los hechos les tiene marcada.

"El mejoramiento moral e intelectual de los trabajadores no requiere sino una buena orientación de los mismos y de sus asociaciones en el sentido de que se aparte de sus finalidades la exclusivamente reaccionaria o de resistencia, para encauzar más bien en las normas de una evolución tranquila y concorde con el desenvolvimiento de las otras manifestaciones de la vida colectiva, lo que conduce a un mayor bienestar y un más afianzado progreso."

—**La delegación argentina al Campeonato Sur-Americano de Foot-Ball.**— El Consejo Superior de la Asociación Argentina de Foot-Ball ha designado al siguiente equipo que irá al Brasil a participar en el Campeonato Sur-Americano.

Capitan, Isola; jugadores, Barcos, Castagnola Cortella, Reyes, Sande, Matozzi, Uslingh, Felice, Silley, Scoffano, Bleo Journal, Faivue, Izaguirre, Laiolo, Rofrando, Taggino, Perinetti, Brichetto, Clark y Martino.

—**Llegada de un scout chileno.**— Anuncian de Chilforo, Neuquén, que ha pasado a pie por dicha población el comandante de los boy-scouts chilenos don Raul Penzo, que se dirige a Buenos Aires a saludar en nombre dos boy-scouts chilenos a los camaradas argentinos.

—**Las noticias de España.** — Con motivo de la huelga general de telegrafistas en España, "La Prensa" ha organizado un servicio especial de informaciones en Hendaya, en la frontera de Francia.

—**El Ministro en México.**— Por la combinación transandina partió hoy a Chile el Ministro de Argentina en México, don Manuel Malbrán.

—**Aaron Klass.**—El violinista ruso Aaron Klass, que acaba de llegar de Chile, dará el Martes su primera audición. Lo acompañará al piano el maestro Cayetano Fanelli.

El concierto despierta interés en los círculos artísticos y sociales.

—**El interventor en Mendoza.** — El nuevo interventor en Mendoza ha postergado su viaje a la provincia hasta mediados de la semana entrante.

—**Fallecimiento.**—A la edad de 83 años ha fallecido la señora Dorina Escalada de Alvares, madre del fundador de "Caras y Caretas", don José Alvarez, que popularizó su seudónimo de "Fray Mocho", y del actual director de la citada revista don Fernando Alvarez.

URUGUAY

MONTEVIDEO, 20.— **El comercio norteamericano en Sur América.**— El gerente de la sucursal del "National City Bank" publica extensas apreciaciones sobre la actual situación económica de los Estados Unidos y sus vistas sobre el futuro intercambio comercial de ese país con la América del Sur.

"La paralización industrial sufrida a causa de la conflagración por los grandes establecimientos europeos, dice, determinando inmediatamente una gran escasez de artículos indispensables para el comercio universal, no sólo ha contribuído sino que ha impuesto la necesidad imperiosa de que las fábricas americanas ensayaran unas veces y acrecentaran otras su producción reclamada."

Y agrega:

"La paz que traerá aparejada la normalidad de la vida comercial, no variará en nada la situación conquistada por los Estados Unidos, pues estarán sus industriales colocados en condiciones excepcionalmente ventajosas para resistir lealmente cualquiera competencia, por fuerte que sea."

Refiriéndose al problema de los transportes, dice:

"Norte América cuenta con un total de tonelaje elevado, cuya utilización próxima determinará indefectiblemente una notable baja en los fletes, aunque éstos no es fácil que lleguen en ningún caso a los precios que regían antes de de la guerra.

"Las fábricas americanas han aumentado su capacidad de producción y tratan ahora de adaptar sus artículos a los tipos de mayor aceptación en estas plazas."

MONTEVIDEO, 20.— **Colisión entre dos vapores.**— El vapor "Atlántico" chocó con el vapor "Catalina", hundiéndose el primero de los dos buques.

Resultaron cuatro heridos.

BRASIL

RIO DE JANEIRO, 20. — **La inmigración italiana.** — En los círculos oficiales se asegura que el Gobierno de Italia, después de firmarse la paz, iniciará una nueva política sobre emigración al Brasil.

Se dice que el Ministro del Tesoro de Italia tiene un amplio plan para fomentar la emigración al Brasil, y especialmente a Sao Paulo. Se trataría también de dar mayor impulso a la introducción del café en Italia.

PERU

Asalto a don Augusto Durand

GUEDA GRAVEMENTE HERIDO

LIMA, 19.—Se informa que don Augusto Durand ha sido asaltado y herido gravemente en el camino de Huánuco, y que su chauffeur fué muerto.

Hasta ahora no se han podido obtener mayores detalles sobre lo ocurrido.

Reina verdadera indignación en el público por este suceso.

Viaje del Presidente.—El Presidente Pardo se embarcó a bordo de la cañonera "Lima", en viaje a Chica.

LIMA, 20. — **El atentado al señor Durand.** — Según comunican de Huánuco, la herida que recibió el señor Augusto Durand es de suma gravedad.

El balazo fué dado con carabina Winchester. El proyectil penetró por el lado izquierdo del tórax.

En la madrugada salió un tren expreso llevando auxilios médicos para el herido, que se encuentra en plena montaña, a cinco leguas de toda comunicación telegráfica y ferroviaria.

Los diarios condenan con acritud el atentado. En el público reina verdadera inquietud.

El Presidente regresó hoy a Lima, y pernoctará en Palacio.

Accidente de automóvil. — A consecuencia de un choque de su automóvil, se encuentra en gravísimo estado el señor Luis Felipe Villagrán. Habrá necesidad de hacerle una trepanación del cráneo.

LIMA, 20. — **Estado del señor Durand.** — Don Augusto Durand, dentro de la extrema gravedad de su estado, ha experimentado cierta mejoría.

El herido se encuentra actualmente en Acomayo, a cinco leguas de Huánuco.

LIMA, 20. — **Se culpa al Gobierno.** — En muchos círculos se ha generalizado la creencia de que el intento de asesinato del señor Durand está inspirado por el Gobierno.

Todos los diarios condenan el criminal atentado.

La situación política se hace más grave por momentos, a causa de la extraordinaria excitación producida por el suceso.

¡Hay que convencerse!.....
LOS MEJORES CAFEES
Crudos-Tostados-Molidos
Caracolillo-Costa Rica-Guayaquil
Café Buenos Aires
AHUMADA 50

Mecánico competente
En máquinas de escribir y Victrolas, necesitamos. Inútil presentarse sin referencias de primer orden.
SOCIEDAD M. E. S. CURPHEY
Estado esquina de Agustinas

PROPUESTAS PÚBLICAS
Pídense propuestas públicas para adquirir doscientos mil (200 mil) tinteros de porcelana para el uso de las escuelas de la República.
Las propuestas se abrirán el 26 del presente, a ls 14½ horas (2.30 P. M.) en la Inspección General de Instrucción Primaria (Sección Almacenes), donde los interesados pueden consultar bases y antecedentes.
El Inspector de Instrucción Primaria. 24-D

Propuestas
Pídense propuestas públicas por Cebada o Avena para la caballada de algunas policías.
Bases y antecedentes en la Inspección General (Sección Forraje), calle del Cerro N.o 143.
Las propuestas serán abiertas el 21 del presente mes.
EL INSPECTOR GENERAL. 21-D

CENIZA DE SODA
Necesitamos 100 toneladas ceniza de soda de 58°, puesto en nuestro Desvío Estación Ñuñoa, verificando peso neto en nuestras propias bodegas.
Ofertas con muestra, análisis, condiciones y precio en moneda corriente, a
FABRICA DE VIDRIOS
Av. Vicuña Mackenna 1242. - Casila 1035
x-2495-23-d

PASTO, PAJA
larga y picada, por carros, carretadas y al detalle, directamente de los fundos. Reparte
La Granadina
AV. MATTA 1460 - TELEFONO 113, Ofic. Parque

NOTABLE RECETA GRATIS
PARA SANAR LA GONORREA
Blenorragia, Cistitis y la Próstata
10 MIL HOMBRES
que han recibido atestiguan los infalibles y mavarillosos resultados; no pierda el tiempo ensayando las anticuadas inyecciones, lavados ni sondas; aproveche de esta infalible receta, que enviamos gratis, además prospectos "ENFERMEDADES GENITO-URINARIAS", que explican el método de sanar radicalmente.
Envíe hoy este aviso y su dirección al
Dr. N. WILLIAMS Co.
CASILLA 3283.— VALPARAISO

Jamás se le presentará otra vez una ocasión semejante
CINCO BOLETOS GRATIS PARA EL GRAN SORTEO COMERCIAL DEL 30 DE MAYO DE 1919
Si usted se suscribe inmediatamente al insuperable convenio semanal de 2 pesos, tendrá derecho a 50 pesos en mercaderías y precios equitativos.
Alhajas, Relojes, Artículos Fotográficos, Gramófonos, Discos. Es la oferta popular e incompetible del día.
JOYERIA ANDES
ALAMEDA 2347. — CASILLA 4670 CORREO 2
Atiende hasta las 10 P. M.

Propuestas públicas
Se piden propuestas públicas para la construcción de tres hangares de concreto armado para la 1.a Compañía de Aviación.
Las propuestas se abrirán el 29 de Abril, a las 15 horas, en la Dirección de la Fuerza Aérea Nacional (edificio del Ministerio de Guerra).
Bases y antecedentes en la misma Dirección. 24-D

PROPUESTAS
PARA LA VENTA DE BONOS DESTINADOS A LAS OBRAS DE REGADIO
Pídense propuestas cerradas para la enajenación de dos millones de pesos ($ 2.000,000) en bonos destinados a las obras de regadío de conformidad a la ley 2953, de 9 de Diciembre de 1914.
Las propuestas se abrirán en la Dirección del Tesoro, a las 15 horas del Lunes 21 del actual.
Los bonos de riego ganan un interés de 7% anual y tienen una amortización acumulativa de 1% también anual, y los intereses se pagarán en la Tesorería Fiscal de Santiago el 30 de Junio y 31 de Diciembre de cada año.
Estos bonos están exentos de contribuciones fiscales y municipales y sirven de caución para retirar vales de Tesorería.
Los indicados bonos ganarán intereses desde el 1.o de Enero último.
Los bonos pueden ser retirados de la circulación depositándolos en la Casa de Moneda. Las propuestas pueden hacerse por el total o por parcialidades de quinientos pesos como mínimum.
EL DIRECTOR.
Santiago, 3 de Abril de 1919 21-D

FERROCARRILES DEL ESTADO
Se solicitan propuestas públicas para el 30 de Abril próximo, para la construcción de tres calderos verticales.
Bases y antecedentes en el Departamento de Materiales y Almacenes (Estación Alameda).
Santiago, 5 de Abril de 1919. 24-d
Se solicitan propuestas públicas para el 16 de Mayo próximo, para la confección de 274 juegos de agujas del tipo americano, para cambios, incluyendo la confección y entrega de tacos y para la transformación de los espaldones antiguos en sillas americanas o el suministro de sillas cepilladas nuevas.
Bases, planos y demás antecedentes en el Departamento de Materiales y Almacenes en la Estación de Alameda.
Santiago, 14 de Abril de 1919.

The Pacific Steam Navigation Company
Vapor "ORIANA"
ha postergado su salida para el MIERCOLES 23 a las 15 horas.

YAHOURTH
Desinfecta el intestino, hermosea el rostro, cura diarreas, estitiquez, previene del tifus y apendicitis
YAHOURTH
REEMPLAZA A LOS COMPRIMIDOS (LACTONA, LACTEAL, etc)
Yahourth mantiene el cuerpo joven, facilita las digestiones, mantiene buen humor.
El único científicamente elaborado lo expende el
"CAFÉ BUENOS AIRES"
Ahumada 50

RELOJES
—Y—
JOYAS
GRAN REALIZACION
Relojes oro para señoras, desde $ 55.
Id. para caballeros, desde $ 100.
Relojes de plata, desde $ 18.
Gran surtido despertadores luminosos y doble campanilla, a $ 12, a elegir.
Vea nuestras vidrieras de joyas con precios puestos.
RELOJERIA Y JOYERIA
A. GODART y Co.
AHUMADA 259

Vinos picados
Alambiques Besnard, especiales para destilar. Toda clase de repuestos para los mismos.
OFRECEN
A. Becker & Co.
CONCEPCION B. Arana 348
SANTIAGO Bandera 615/21

TODO SANTIAGO SABE YA QUIEN ES "EL ENCAPUCHADO" PERO....
NOS PERMITIMOS RECOMENDAR VER HOY LAS SERIES 16, 17 Y 18.
TALVEZ NO SEA EL QUE EL PUBLICO CREE.

La Casa del Odio

HOY, SI SE FIJA USTED BIEN, DESCUBRE EL MISTERIO PERLA WHITE Y ANTONIO MORENO.

Le ayudarán en su descubrimiento.

MAÑANA ESTRENAREMOS

La 2.a obra del 1.000,000 de dolares.

Armas al Hombro

por el hombre que nunca rie, pero que sabe hacer reir al mundo!

Charlie Chaplin

Imagínese usted Chaplín de soldado en unas trincheras, donde cae una lluvia de granadas, el salto que pega Chaplín asegúrase que es más rápido que una bala del 42 y conste que no es de miedo.

Las localidades están en venta en boletería desde hoy.

Uno, Dos, Tres, Alto.....
Hachas al Hombro

- CHAPLIN BOMBERO -

Película del contrato de los $ 5 millones :-: La mejor creación cómica del "Presidente de la Risa"

HOY CARLITOS CHAPLIN

SERA ESTRENADA EN SUD AMERICA

Son incontables las barbaridades que hace CHAPLIN de BOMBERO

HOY EN LOS TEATROS

SPLENDID Y POLITEAMA

Esta vista sólo la exhibirán los Teatros SPLENDID, POLITEAMA TEATRO CIRCO INDEPENDENCIA, ELECTRA Y SELECTA

Unica y última película en la que actúa el famoso gigante

- TROMPIFAI -

CHAPLIN
Es insuperable, ni siquiera se supera a sí mismo

TEATROS

TEATRO DE LA COMEDIA.— Con teatro lleno se efectuaron ayer las dos funciones anunciadas. Por la tarde se puso la inmortal ópera de Verdi, "Aida". En la noche se repitió la hermosa ópera de Puccini "Tosca", uno de los mejores éxitos de la compañía. Adelina Agostinelli y el tenor Tabanelli, fueron muy aplaudidos, ovacionándoseles en el final del tercer acto, parte que hubieron de repetir. El bajo Nicolich fué también muy aplaudido.

—Para hoy se anuncia "Rigoletto" con la medio soprano Cacciopo, el barítono Urizar y el tener Tabanelli.

—El Miércoles función de gala en honor de Cortínez.

TEATRO SANTIAGO. — Nunca hemos visto a Bellini actuar con la seguridad de las diversas experiencias de adivinación del pensamiento que le propuso ayer el público, todas las cuales ejecutó con rapidez y destreza.

El humorista Duarte se hace aplaudir cada vez con más entusiasmo y es obligado a presentar números fuera de programa. Calvetti, gusta con sus juegos de cartomancia y prestidigitación. La biondina no ha logrado mucho éxito.

Hoy se hacen funciones de vermouth y noche con renovados programas por estos artistas.

DUARTE. — Deseoso de agradecer a nuestro público la simpática acogida, que le viene dispensando, el parodista-cómico Duarte anuncia una función de beneficio y despedida para mañana, con el concurso de los mejores artistas actualmente en la capital.

Duarte hará cuatro funciones en Concepción para trasladarse después a Buenos Aires.

TEATRO SAN MARTIN. — Para hoy anuncia este teatro la función en honor y beneficio de la primera actriz y tonadillera Rosario Godoy, artista cuyo trabajo en la presente temporada ha sido recibido con agrado por los numerosos habitues de este teatro. Es de esperar que el beneficio será todo un éxito. El programa preparado ha sido seleccionado y en él figura además de un acto de concierto y de la reprise del vaudeville "La boleta de alojamiento" el estreno del juguete cómico Los incansables.

Mañana estreno del vaudeville en tres actos Los cien mil hijos de San Luis.

TEATRO PEDRO VALDIVIA. — Pro cultura araucana.— La función a beneficio de esta Sociedad anunciada para hoy 21, se llevará a efecto impostergablemente el Jueves 24 aprovechando estos días en ensayar nuevos números.

Noticias cinematográficas

CHAPLIN EN EL ALHAMBRA. — Pocas veces nosotros recomendamos una obra, pero en esta ocasión nos vemos en la necesidad de hacerlo, con la película "Armas al hombro" de la que es protagonista Carlos Chaplín, el hombre más popular del mundo, no hay rincón donde su nombre y figura no sea conocido. El Martes 22 se presentará en el Cine Alhambra, haciendo un derroche de su talento artístico en la obra "Armas al hombro" que recomendamos a chicos y grandes.

"LA MUJER QUE LOS DIOSES OLVIDARON". — Esta tarde a las 17.30 se hace la exhibición privada de la vista Artcraft por Geraldina Farrar y Wallace Reid. Han sido invitados a esta presentación los críticos de arte, directores de diarios, miembros de la Sociedad Chilena de Historia y Geografía y de la Comisión de Bellas Artes, Directoras del Club de Señoras y otras personalidades de nuestro mundo social e intelectual.

Creemos de interés dar algunos datos concretos sobre esta vista, cuyo estreno se efectuará mañana en el Teatro Setiembre.

Director CECIL B. DE MILLE, autor de "La Doncella de Orleans".

Intérpretes: GERALDINA FARRAR y WALLACE REID.

Argumento: La conquista de México, la página más emocionante y novelesca de la Historia Universal. Un drama de amor entre la deslumbrante hija del Emperador Moctezuma, el Magnífico, y el capitán Alvarado, gallardo y valiente caballero, favorito de Hernán Cortés.

Magnificencia. — Sin igual en los anales del arte cinematográfico. Exacta reproducción de los trajes y mansiones del Imperio más rico del mundo.

Grandiosidad. — Los templos y monumentos colosales de los aztecas han sido reconstruídos con maravillosa fidelidad. Cuatro meses de ensayos se necesitaron para disciplinar el ejército de miles de hombres que toman parte en las impresionantes batallas.

Antecedentes. — Las vistas "Artcraft" son consideradas como las mejores del mundo y "La mujer que los dioses olvidaron" es la mejor de las producciones Artcraft. La crítica la ha elogiado en forma superlativa, como no lo ha hecho con ninguna otra cinta. La opinión unánime es que pasará mucho tiempo antes de que se pueda hacer algo parecido.

"PARA MARIDOS SOLAMENTE". — Hacía mucho tiempo que en Valparaíso no se precenciaba un éxito cinematográfico tan ruidoso como el obtenido por la primera vista de la bella Mildred Harris, después de casada con Carlos Chaplín. Dieciocho veces consecutivas se mantuvo en el cartel del Teatro Colón.

Este resultado se explica si se tiene en cuenta que "Para maridos solamente" une a la atracción de su afortunada intérprete, el hecho de desarrollar un argumento de conveniencia social, ya que es una alerta a los padres y a las jovenes casaderas contra los zánganos del amor, contra los jóvenes inconscientes que solamente piensan en "pololear" sin preocuparse del matrimonio ni del perjuicio que hacen a las niñas, haciéndoles perder su tiempo.

"Para maridos solamente", por otra parte, es considerada como una de las películas más lujosas del mundo. Mildred Harris estuvo mucho tiempo preparando los vestidos que luce en el curso de la obra.

No dudamos que el Teatro Brasil, que ha obtenido la exclusividad de las primeras exhibiciones, tenga mañana un éxito gemelo del de Valparaíso con el estreno de esta cinta.

PROGRAMA COMICO, TRIPITAS-CHAPLIN. — El segundo programa Paramount que interpretan estos graciosos artistas, se exhibirá en la tarde y en la noche en el Unión Central, en cuya proyección, a no dudarlo, resultará muy favorablemente, por la nitidez y precisión de la nueva máquina.

—El Jueves estrena el Unión Central "La mujer que los dioses olvidaron", y el Viernes "Chaplín, Armas al hombro".

TEATRO UNION CENTRAL. — La película "Casi casados", fué un éxito ayer en ambas secciones. En consideración a ello, la empresa la repetirá el Miércoles en ambas secciones.

—La orquesta Salinas ejecutó entre aplausos su primer concierto de música seleccionada con buen gusto.

—El programa de hoy, tarde y noche, es cómico y pertenece a las series Paramount.

Tripitas acompañado de Chaplina Fazenda, son los protagonistas de esta cinta, en la cual no se sabe qué admirar más, si la gracia espontánea de estos artistas o si la hábil combinación de escenas festivas.

—El Jueves estreno de la obra "La mujer que los dioses olvidaron".

—El Viernes nuevamente el popular mímico Chaplín en su curiosa faz de reservista, en la cinta "Chaplín, Armas al hombro", de la cual leemos curiosas referencias en la revista yanqui "Cine Mundial".

—Hoy la orquesta de 8 profesores, que dirige Salinas hará un programa nuevo, tarde y noche.

STINGAREE. — Hornung, el novelista inglés que creó el tipo de Raffles, el aristócrata que roba por sport y cuyas audaces aventuras son tan conocidas, ha creado también el tipo de Stingaree.

Una vez libra a la hermosa niña de las garras del viejo avariento que la explota; otras ayuda a un pobre emigrado de la patria a punto de ser desplojado por inexcrupulosos jugadores, más tarde obliga, revólver en mano a un jurado a ser justiciero con una muchacha, etc.

Stingaree, será estrenado en las funciones del Sábado del Splendid Theatre.

GARDEN Hoy especial y noche

El Escándalo

Notable adaptación de la obra de Henry Bataille.

ALAMEDA Hoy especial y noche estreno

ALMA BOHEMIA

Según la obra de los Quintero por Vernon Castle.

GARDEN Mañana

5.o Martes de Moda a gran orquesta.

LA COMPRA DE UN CORAZON

Grandioso estreno Select por Norma Talmadge.— Miércoles Alameda.

T. BRASIL Hoy tarde y noche, Platea $ 1.20

Estreno Universal por Gloria Hope y Franklin Farnum.

La Confesión del Culpable

Mañana en el BRASIL estreno absoluto en Santiago.

Para Maridos Solamente

Por Mildred Harris, la bella esposa de CHAPLIN.

Mañana en el SETIEMBRE

ARTCRAFT

El Jueves en el T. BRASIL

LA MUJER QUE LOS DIOSES OLVIDARON

Protagonistas: Geraldina Farrar y Wallace Reid.—Director: Cecil Mille.

El genial director de "La Doncella de Orleans" lo es también de "La mujer que los dioses olvidaron".

La preparación de "La mujer que los dioses olvidaron" le costó más de un año de trabajo. Meses y meses pasó casi exclusivamente dedicado a la recolección de datos y de material para esta obra, de la cual pensaba hacer el trabajo cinematográfico más monumental.

Cuando tuvo listo el argumento, llamó a colaborar a los más célebres historiadores, a los mejores pintores y a los más famosos dibujantes. Ocho arquitectos fueron encargados de la exacta reconstitución de los palacios y monumentos aztecas. Cada traje, cada utensilio, cada caracterización era escrupulosamente estudiada, dibujada y solamente con estos antecedentes, realizado. El reclutamiento y militarización de los miles de hombres que toman parte en la representación, también demandaron a Cecil de Mille grandes esfuerzos. Le fué necesario convertirse en un verdadero general. Esto le costó una no leve laringitis, pues se gastó la garganta tratando de hacerse oir, por medio de una bocina, en medio del infernal ruido que hacían los ejércitos en batalla.

Una idea del cuidado con que el Cecil de Mille preparó su obra maestra, da el hecho de haberse necesitado 1,800 y tantas hojas de papel, escritas a máquina, para escribir el escenario de la película.

"EL ESQUELETO AMAESTRADO". —"El esqueleto amaestrado, trabajará en las funciones de mañana del Splendid Theatre en la producción cómica de Mack Sennet, titulada: "Locos y cuerdos", cuyo argumento de estupenda hilaridad se desarrolla en una casa de locos.

VIERNES SINFONICO DE MODA. — Se verificará esta semana en el Splendid Theatre, el VII Viernes Sinfónico de Moda, días de música clásica que con éxito se verifican semanalmente en esta sala.

La orquesta Grazioli, ejecutará las mejores producciones de Gounod.

CATALINA KLIPFORD. — Para las funciones del Domingo del Splendid Theatre está anunciado el debut de esta actriz, una de las más encantadoras actrices ingénuas americanas.

La vista con que se presentará se titula: "Primavera de amor", y es un idilio de amor, desarrollado en los más encantadores paisajes y régios salones.

LOS MARTES DE MODA DEL GARDEN. — Para mañana anuncia esta sala su 5.o Martes de Moda a gran orquesta.

Como hemos venido dando cuenta desde nuestra sección Vida Social, a estas funciones asisten numerosas familias de nuestra sociedad. Para mañana ha sido fijado el estreno de la valiosa obra Select, "La compra de un corazón", protagonizada por la genial actriz Norma Talmadge.

El programa orquestal es escogido.

LOS LUNES SINFONICOS DEL IRIS. — (Castro 130). — Hoy como 2.o día sinfónico, este teatro pasará el estreno Select, "Luna de miel", por la hermosa Constance Talmadge, y el trío por su parte ejecutará música de Wagner Brahams, Schumam, Bach y Grieg.

Los programas de hoy

CINE ALHAMBRA. — Hoy reprisará este teatro en la especial y noche los episodios 16-17 y 18 de la novela de aventuras "La casa del odio".

TEATRO ALAMEDA. — En la especial como en la noche estrenará la creación de Vernon Castle "Alma bohemia".

AMERICAN CINEMA. — Estrena esta sala hoy en la noche la creación de Mary Miles Minter "Angel de la selva".

TEATRO VICTORIA. — Tanto en la especial como en la noche las series 7-8 y 9 de la novela "El ojo del águila".

TEATRO BRASIL. — En especial y nocturna se estrena hoy la película "La confesión del culpable", de la casa Universal, interpretada por Edith Hope.

SPLENDID THEATRE. — En las funciones especial y noche será estrenada la primera de las doce películas por las que se pagó al Rey de la Risa Carlitos Chaplín, la fabulosa cantidad de 5 millones de dólares, titulada "Chaplin bombero".

GARDEN THEATRE.—En la especial y noche estrena "El escándalo', según la obra de Henry Bataille por los artistas de la Comedia Francesa.

TEATRO DIECIOCHO. — El programa anuncia para hoy "El segundo programa cómico Paramount". Tripitas en "Los contrabandistas", "Intenciones ocultas", y 2 descriptivas.

TEATRO DELICIAS. — En especial y noche estrena este cine la creación de Gabriela Robinne, "Expiación".

TEATRO ATENAS.— Este teatro estrena hoy los episodios 13, 14 y 15 de "La casa del odio". Protagonistas Perla White y Antonio Moreno.

TEATRO BRASIL. — En especial y noche estrenará este teatro el drama por Franklin Farnum y Gloria Hope, intitulado "El silencio culpable".

TEATRO COLON. — En la noche de hoy se estrena "El silencio culpable", interpretado por Fraiklin Farnum y Gloria Hope.

TEATRO COLISEO NACIONAL. — En la noche de hoy estrena este teatro la cinta "Porque no", interpretada por Carmen Myers.

TEATRO POLITEAMA. — Hoy estrenará este cine, a Charles Chaplin, "Carlitos bombero".

TEATRO ELECTRA. — Para hoy anuncia este cine, la comedia americana "Juegos de ingenio", creación de Gail Kane.

TEATRO CIRCO INDEPENCIA. — Para hoy anuncia un campeonato cómico entre Charles Chaplin y Max Linder.

TEATRO COLON (San Pablo esquina de Teatinos).— Hoy a las 21.30, se estrena la película "Bluebird", titulada 'La confesión del culpable" protagonista Franklin Farnum.

TEATRO IRIS (Castro 130). — Especial y noche "Luna de miel". Protagonista Constance Talmadge.

TEATRO IMPERIAL (San Diego 1344). — Noche "La optimista". Protagonista Gladis Hulette y Willfan Parke.

TEATRO UNION CENTRAL

Hoy tarde y noche
PROGRAMA COMICO PARAMAUNT
GRAN SUCESO DE RISA
POR TRIPITAS Y CHAPLINA FAJENDA

JUEVES 24
La Mujer que los Dioses Olvidaron
VIERNES 25
CHAPLIN ARMAS AL HOMBRO
PLATEA NUMERADA

BOX

FEDERACION DE BOX DE CHILE.— Se cita a sesión ordinaria al directorio de la institución para hoy a las 18 1/2 horas.

ASOCIACION DE CENTROS DE BOX.— Se previene a los socios que tomaron parte en el campeonato peso gallo, organizado por la Asociación de Centros de Box, que las inscripciones se cierran el próximo Lunes 21. Se eliminan solamente en este campeonato, los 5 señores que ocuparán los 5 primeros puestos.

Las inscripciones se reciben diariamente en el local de la secretaría, Rosas 2780, desde las 9 a las 22 horas.

DESAFIO.— Victorio Vásquez desafía a un match en público o en privado al profesional Mario Beiza. Para arreglar las bases puede pasar a 21 de Mayo 773 de 14 a 16 horas.

HERNANDEZ - RODRIGUEZ. — Una solicitud de pelea que elevarán a la Federación de Box, los pugilistas Humberto Hernández y Enrique Rodríguez, fué informada desfavorablemente por la comisión de box de la institución, por considerar a Rodríguez sin méritos ni conocimientos suficientes para combatir con Hernández.

ROBERTS - SOLIS.— El match que estos boxeadores tenían concertado, se realizará probablemente, el Jueves próximo en la carpa del Very Strong.

CALENDARIO PUGILISTA:

Manuel Sánchez - Carlos Arancibia, el próximo Sábado 26 en el Teatro Circo Independencia.

4 Pablo Muñoz - Luis A. Campis, el 3 de Mayo en el Teatro Circo Independencia.

Luis A. Campis - Manuel Sánchez, el 17 de Mayo en el Teatro Circo Independencia.

Programas de Hoy

TEATRO LA COMEDIA

Empresa Ernesto Bouquet
Compañía Lírica Italiana. — Tournee A. AGOSTINELLI
Maestro Director y Concertador J. Mario La Mura
Director Artístico Cav. Jorge Quiroli
Hoy Lunes 21 de Abril 1919, hoy

Debut del tenor lírico Juan M. Díaz.

La preciosa ópera del inmortal maestro Verdi.

RIGOLETTO

Protagonista: Marcelo Urízar.

MIERCOLES

función de gala en honor del valiente aviador, teniente Cortínez, el cual asistirá a la función.

Colonia Argentina

Esta noche a las 20.30 en el Club de Estudiantes, sesionará la Asamblea, para lo que se exige la total asistencia de los delegados, pues hay además de la organización de un diario obrero y preparativos para celebrar el comicio del 1.o de Mayo, diversos asuntos que resolver.

Se está tomando, por secretaría, varios datos estadísticos necesarios para la perfecta marcha de la Asamblea, conviene que los delegados concurran a proporcionarlos.

TEATRO SANTIAGO

Empresa Teatral del Pacífico
Temporada del cuadro científico de variedades BELLINI-DUARTE
Hoy Lunes 21 de Abril 1919, hoy

Vermouth selecta a las 18.30.

Grande atracción por **Cavetti, La Biondena, Duarte,** y **Bellini.**

Noche, función completa a las 21.20.

1.a parte **Calvetti.**—2.a parte **La Biondena,** 2.o **Duarte.**—3.a parte **El profesor Bellini** en sus asombrosos trabajos telepáticos.

TEATRO SAN MARTIN

Avda. Matta entre S. Diego y Gálvez
Compañía de Zarzuelas y Vaudevilles
Primer actor y director: Rogel Ramírez
Espléndida orquesta
Hoy Lunes 21 de Abril 1919, hoy

Gandiosa función de gala en honor y beneficio de la 1.a actriz y tonadillera

ROSARITO GODOY

1.o estreno **LOS INCANSABLES.**
2.o **LA BOLETA DE ALOJAMIENTO.**
3.o **ACTO DE CONCIERTO.**
Mañana estreno, **Los Cien mil hijos de San Luis.**

LA MANIFESTACION DE AYER AL MINISTRO DE BELGICA

La colonia francesa despide con un almuerzo al señor Charmanne

Espléndido bajo todos conceptos resultó el banquete que la Colonia francesa ofreció ayer al Ministro de Bélgica señor Héctor Charmanne, con motivo de su próximo regreso a su patria.

La manifestación se verificó en los salones del Círculo Francés, institución de la cual el señor Charmanne es su presidente honorario.

Caracterizados miembros de las colonias belga y francesa, tomaron colocación ante la artística mesa en que se sirvió el almuerzo.

Al centro se encontraba el festejado M. Charmanne, quien tenía a su lado al Ministro de Francia, M. André Gilbert y al Presidente del Círculo Francés, M. Augusto Broquard.

A los postres ofreció la manifestación el Presidente del Círculo Francés, M. Broquard, en los siguientes términos:

"Es la primera vez que la colonia francesa se reune para decir adiós a un Ministro que no es el suyo; y que por sus cualidades, ha sabido conquistarse nuestra respetuosa amistad. Es por esto, señores, que me es imposible no hablar en esta ocasión de aquello que Uds. han oído a menudo, por personas más elocuentes que yo, pero no más sinceras.

En Agosto de 1914, ofrecimos en esta misma sala una manifestación a nuestros compatriotas que partían a la guerra, y yo los exhorté a mostrarse dignos de los Ejércitos amigos, al lado de los cuales irían a combatir; y refiriéndome al Ejército belga, dije que era pequeño por su número, pero muy grande por su valor.

Uds. saben cómo ese ejército ha sido conducido por su Rey, el cual hoy se llama el Rey sin miedo y sin reproche, él, colocando su personalidad debajo de toda otra consideración, acometió la empresa en la cual todos los belgas eran hermanos.

Y bien, nosotros, miembros del Círculo Francés, estamos hoy orgullosos de haber tenido la confianza en ese Ejército desde el primer día, y de haber ofrecido nuestra hospitalidad a los belgas de Santiago que faltaron del hogar común. Desde ese día sus gloriosas banderas flotaron junto a las nuestras, y después de cuatro años de amistad común, puedo decir que ya no son los Aliados, pero sí, los hermanos, con los cuales hemos vivido en la armonía más completa.

El honorable señor Charmanne, se conquistó en seguida, el primer lugar, por su dignidad, sus maneras afectuosas y su confianza inquebrantable en los hechos gloriosos de nuestros Ejércitos.

Yo pido perdón al señor Ministro de Francia y a nuestros amigos belgas; él llegó a ser nuestro Ministro y es por este título que le decimos hasta luego, porque nosotros esperamos que su ausencia no será sino temporal.

Termino, señores, pidiendo, os pongáis de pie para levantar la copa en honor de S. M. el Rey Alberto y la Reina Elisabeth, por sus dignos representantes, señor y señora de Charmanne, a los cuales les deseamos un feliz viaje".

A continuación hizo uso de la palabra el Ministro de Francia, M. André Gilbert, siendo largamente aplaudido al terminar su discurso.

Dijo el señor Gilbert:

"Querido colega:

Permitid que me asocie a mis connacionales para expresaros a mi vez el pesar que me causa vuestra partida, vos que siempre habéis sido para nosotros francés y un verdadero amigo y sincero amigo. Contribuiste a embellecer y a colonizar con nosotros Túnez. Más tarde, llamado al Congo belga, prestaistéis en toda ocasión a vuestros vecinos del Congo francés el más sacrificado y desinteresado concurso.

Aquí no habéis cesado de manifestarnos en toda ocasión antes y durante el curso de esta guerra, vuestra cordial simpatía.

Cuando había tanta aprensión, tanta mortal inquietud, tantos sufrimientos de vuestro lado, vos temblabáis todavía por nosotros, compartíais nuestras penas y hacíais votos porque, junto con la Bélgica, la Francia se salvara.

Esto nosotros no lo olvidaremos jamás porque nos habéis expresado el reconocimiento con toda vuestra afección y todo nuestro amor que os hemos brindado hasta hoy día al lado de nuestra familia francesa, lo tendréis en un lugar reservado, como lo tendrán también todos vuestros compatriotas.

Muy particularmente durante los cuatro años de guerra, vos y vuestros belgas, habéis recibido nuestra vida y nosotros la vuestra; esta misma casa nos ha abierto a ustedes y nosotros. Era aquí donde nos reuníamos fraternalmente a abrigar nuestras esperanzas, a reavivar nuestro patriotismo y a curarnos juntos nuestras comunes heridas. Era aquí donde, unidos en un mismo sentimiento de pesar, juntos belgas y franceses, damos nuestro adiós al querido Ministro de la Bélgica hermana y al Presidente Honorario del Círculo Francés.

He dicho nuestro adiós. El tiempo pasado aquí en la comunidad de sufrimientos y de pensamientos que ustedes conocen, nos ha estrechado fuertemente y el Ministro de Francia sabrá volver a encontrar si le falta, en Wallonia a aquel que compartió aquí su función con título honorario a la vez, la Legación de Francia y el Círculo Francés.

Regreso definitivo o vuelta próxima, M. Charmanne sabe que aquí no deja sino amigos que le guardarán un lugar en este hogar franco-belga.

Puede venir a ocuparlo nuevamente.

Yo les pido, señores, levantar conmigo la copa en honor del Ministro de Bélgica y de la señora Charmanne, por su feliz regreso a la gloriosa Bélgica, a fin de que lleve a los amigos belgas todo el cariño y el reconocimiento de los de acá.

Contestó el señor Charmanne agradeciendo la manifestación de que se le hacía objeto, en el siguiente discurso que mereció entusiastas aplausos de los numerosos asistentes:

"Mi querido y distinguido colega, señor presidente, mis queridos amigos:

No habéis querido dejarme partir, dejarme entrar en nuestra casa, y nuestra casa es Bélgica y es Francia, sin manifestarme una vez más vuestra adhesión por la Bélgica, vuestra admiración por mi Rey. No podría expresar lo que me ha conmovido vuestra graciosa manifestación y estad seguros de una viva gratitud; doy las gracias a mi gran amigo y distinguido colega, el señor Ministro de Francia, por haber querido presidir esta fiesta y haberme dirigido frases tan amables. Doy las gracias a vuestro amable presidente, mi querido amigo, Mr. Broquard, por sus amables expresiones para mi esposa y para mí. El me ha elogiado y no se justifican sino por mi gran amor por la Francia.

Pero ¿este amor no es natural?

Fuera de los alemanes, los búlgaros, los turcos, que no pueden después de la gran derrota que se les ha infligido, brindarnos una amistad que nosotros no aceptaremos desde luego, ningún individuo sabiendo lo que es el hombre, la belleza, la nobleza, la grandeza, ningún individuo que conozca la historia, la acción grande y feliz de vuestro país sobre el mundo entero puede, sobre todo después de los últimos acontecimientos, dejar de rendirle a la Francia su admiración y su gratitud.

ASISTENTES A LA MANIFESTACION

Yo acepto todo lo que habéis dicho de la Bélgica y de mi Soberano; pero os pido que no habléis de mi modesta persona. Yo os lo ruego. Dándoos las gracias por vuestros elogios, que yo he tenido que aceptar.

Puedo deciros que no soy sino un buen belga que sabe todo lo que se le debe a la Francia, feliz de verla cada día más grande y más radiante.

Como lo ha dicho el señor Ministro de Bruselas, la Bélgica es hoy día más que nunca la amiga de la Francia, que camina llevando la antorcha del ideal y mostrando el camino a los pueblos libres.

Estoy, señores, muy reconocido, de lo que habéis hecho por la colonia belga y por mí, me habéis admitido en este local, donde me prodigais muestras de afección, en nuestro círculo, del cual me habéis hecho, graciosamente, presidente honorario, a fin de que pudiéramos vivir juntos las grandes horas de la existencia, cambiando con vosotros, nuestras emociones, nuestras indignaciones, nuestras esperanzas, nuestros entusiasmo, la expresión siempre repetida de nuestro amor a la Francia y por Bélgica de nuestro reconocimiento por nuestros aliados y por Chile, donde hemos encontrado tanta simpatía y tan generosa hospitalidad.

Durante cuatro años hemos esperado llenos de confianza la victoria tan hábilmente preparada por vuestros grandes generales.

Los belgas de Santiago no olvidarán jamás que fué en vuestra casa donde pasaron los mejores días de su existencia; formulo votos para que las colonias francesas y belga de Santiago, en recuerdo de esta época gloriosa, sigan manteniéndose siempre estrechamente unidas.

De la pequeña aldea de Entre Sambre y Meuse, donde nací, y donde iré a descansar, hasta los campos de Francia y de Bélgica, donde los aliados se cubrieron de gloria, no hay mucha distancia. Me propongo recorrer todo el frente de batalla: veré el Yser, el Marne, Reims, Verdún; iré a inclinarme sobre las tumbas, a estrechar la mano de nuestros gloriosos heridos y a saludar a nuestros héroes; visitaré las poblaciones reedificándose sobre sus propias ruinas; abrazaré a una alsaciana, si ella se digna permitírmelo; seré, sin duda, uno de los primeros en hacer el viaje, doloroso y agradable a la vez, llevando el homenaje de mi respeto y mi admiración de los franceses y belgas que viven tan lejos de la patria, pero tan cerca de aquéllos que cayeron, de aquéllos que han sufrido, de los héroes que nos han dado la victoria y han asegurado la paz del mundo.

Será para mí una débil manera de dar público testimonio de mi reconocimiento de asociaros a mi piadosa peregrinación; y no tendré gran mérito, porque, os ruego creerlo, el recuerdo de vuestras bondades, de vuestra amistad me acompañará en todas partes, donde los azares de la vida me conduzcan.

Una vez más, mi querido y distinguido colega y amigo, señor presidente, vosotros todos mis amigos, adiós o hasta luego.

Bebo por la Francia, por el Presidente de la República francesa, por su digno representante en Chile, por todos nuestros aliados y por vosotros todos, mis queridos amigos.

¡Viva la Francia!

En seguida, a nombre de la colonia belga, habló el señor Vaudevilet, quien tuvo frases de elogio y de cariño para el señor Charmanne.

El agregado militar a la Legación de Francia capitán de Lagatinerie, habló a continuación, felicitando al Ejército belga y al señor Ministro, en representación del Ejército francés.

El administrador del Banco Francés M. Laville tuvo también palabras elogiosas para el festejado y agradeció las muestras de simpatía que el señor Charmanne, demostró siempre por la institución.

Durante el almuerzo una magnífica orquesta tocó escogidos trozos musicales.

Entre los asistentes, notamos a las siguientes personas: Ministro de Bélgica, M. Héctor Charmanne; Ministro de Francia, M. André Gilbert; secretario de la Legación de Bélgica, M. Ulser, consul general francés, M. de Sainte Marie; Agregado Militar a la Legación francesa, capitán de Lagatinerie; presidente del Círculo Francés, M. Augusto Broguard; Mrs. Coudeu, Heirmans, Goffi, Lacassie, Ilharreborde, Marinot, Duvivier, Carloen, Gontault, Richont-Brunet, Villard, Laville y Roche, del Banco Francés, Dupont, Lehmann, Bousquet, Malengran, Aubert, Pickert, Ewbank, Duviensart, Caben, Vandervliet, D'Orival, Lalanne, Jequier, de Salazar, Raymond, Verschurren, de Veds, Dreyfus, Donnadix, Bourgoin.

DUEÑAS DE CASA

hagan sus pedidos en

LA GRANADINA

Av. Matta 1460 - Teléfono 113

Carburo de Calcio

Sulfato de Cobre

Fierro Galvanizado para Techos

de 6', 7', 8', 9' y 10'

Fierro Galvanizado Liso

Nos. 26, 27, 28 y 29

OFRECEN PARA ENTREGA INMEDIATA

WILLIAMSON & Co. BANDERA Esq. Catedral

LA TRAVESIA DE LOS ANDES POR EL TENIENTE CORTINEZ

Se suspende por el mal tiempo el desfile anunciado para ayer en San Bernardo

La suscripción pública

Aún está latente la impresión de regocijo que causó en todos los ánimos la audaz hazaña ejecutada el Miércoles último, por el teniente de nuestro Ejército, señor Armando Cortínez.

A su regreso al país, el vencedor ha obtenido de sus conciudadanos un tributo de sincero reconocimiento y de entusiasta admiración, recibiendo de todos los puntos de la República alentadoras palabras por el éxito conquistado tan brillantemente en la realización de la doble travesía de los Andes en aeroplano.

Como hemos venido informando detalladamente, el señor Cortínez ha sido objeto durante los últimos días de numerosas manifestaciones públicas y privadas, demostrándose en todas ellas el legítimo entusiasmo que ha despertado este nuevo triunfo de la aviación chilena.

El desfile en honor de Cortínez

A causa del mal tiempo, no se pudo llevar a efecto ayer el desfile que se había preparado en honor del teniente Cortínez, en el vecino pueblo de San Bernardo.

Por la misma causa hubo de suspenderse la conferencia que el señor Cortínez tenía anunciada en uno de los teatros de esa ciudad, y en la cual haría una descripción detallada de las condiciones en que efectuó el raid aéreo por sobre la cordillera.

Según se nos informa, ambos actos han sido postergados para el próximo Domingo.

La suscripción pública

En la secretaría del Aero Club de Chile han continuado con entusiasmo recibiéndose erogaciones para incrementar la subscripción pública iniciada por esa institución, a fin de obsequiar al teniente Cortínez un objeto de valor.

Desde hoy las erogaciones se recibirán en la caja de LA NACION y en la de los demás diarios, como igualmente en la secretaría del Aero Club.

—Nuestro corresponsal en Punta Arenas nos comunica que el diario "El Magallanes" ha iniciado una subcripción pública a favor del piloto que realizó con éxito la segunda travesía aérea de los Andes.

Hasta ayer había logrado reunir una regular cantidad de dinero. Una vez completa la suscripción, los fondos serán remitidos al Aero Club.

Desde Valparaíso se nos comunica también que se ha obtenido un verdadero éxito en la suscripción abierta para contribuir a la iniciación de la institución dirigente de la aeronáutica en el país.

Próximas manifestaciones

Hoy a las 18.30 horas se efectuará la manifestación con que los miembros del Club Nacional festejan a su antiguo consocio don Armando Cortínez, con motivo de la doble travesía de los Andes.

Especialmente invitados, concurrirán a ella el aviador señor Fuentes y el ingeniero señor Solano, que ha sido el colaborador infatigable del héroe en esta magna empresa.

El Director nos encarga pedir a los socios se encuentren en el local Compañía 1034, antes de la hora indicada.

—El Jueves próximo, a las 18.30 horas, el Club Militar ofrecerá en sus salones una manifestación al Teniente Cortínez.

Los señores socios que deseen adherir a esta manifestación, pueden pasar a inscribirse a la Secretaría del Club hasta el Miércoles 23 a las 18 horas.

Declaraciones del Ministro de Guerra

Como se sabe, el Ministro de Guerra y Marina, señor Enrique Bermúdez, partió el Miércoles pasado al campo militar de El Culenar.

A su paso por Curicó, el señor Bermúdez fué entrevistado por un diario local, haciendo algunas importantes declaraciones relacionadas con el triunfo obtenido por el teniente Cortínez.

Interrogado sobre este punto, confirmó una vez más los brillantes elogios que se han tributado en honor del señor Cortínez, manifetsando que la hazaña realizada por éste significaba un nuevo y completo triunfo para nuestro Ejército, y muy principalmente, para la Escuela de Aeronáutica Militar.

Hizo referencia después al hecho de haber realizado el vuelo Santiago-Mendoza sin la autorización correspondiente, y por lo cual se pensó imponerle un arresto, en conformidad a las ordenanzas militares.

—He debido desistir de ésto, dijo más o menos el señor Bermúdez, en vista de las numerosas peticiones que el Gobierno recibió para que se le dispensara el castigo, y a insinuación del propio Presidente de la República.

A las interrogaciones que se le hicieran sobre el ascenso del teniente Cortínez al grado de capitán, el señor Bermúdez dijo que el Gobierno nada había resuelto sobre el particular, pues para ello debía procederse a la creación de una nueva plaza en el escalafón militar. Agregó que no se había recibido ninguna insinuación al respecto, ni de parte de los hombres de Gobierno ni de iniciativa particular.

Asamblea Obrera de Alimentación

El Miércoles 23 del presente, a las 21 horas, se efectuará la asamblea general de socios del Centro Social Argentino en su local, Moneda 1035. La reunión tendrá por objeto la elección del nuevo directorio; se leerá también la Memoria anual y el Balance de Tesorería.

A esta reunión se invita a todos los argentinos, aunque no sean socios, pues se tratará de la celebración del próximo aniversario de Mayo por la Colonia residente.

Dispensario nocturno

DE ENFERMEDADES VENEREAS PARA OBREROS DEL CENTRO DE ESTUDIANTES DE MEDICINA

Hoy Lunes empezará a funcionar el Dispensario que dirige este centro.

Se abrirá diariamente de 20 a 22 horas.

Como datos interesante sobre la labor que desarrolla este dispensario daremos algunos datos estadísticos sacados de los libros del año 1918:

Inyecciones intravenosas. .	3,119
Id. intramusculares . . .	214
Lavados	2,823
Curaciones	2,476
Dilataciones	52
Novarsenobenzol	57
Relaciones Wassermam. . .	23
	10,764

Total 10,764 atenciones.

En la Casa de Orates

Ayer se efectuó el 34 concier de los organizados por los alum del profesor señor Aníbal Aracena Infanta.

La sala repleta, de enfermos y del público que acude invitado por la Dirección, aplaudió con entusiasmo los diferentes números del programa.

Los números de piano estuvieron a cargo de la señorita Lila Ascui, Marita Aracena Scheau Cáceres, Zoila R. González, Lucrecia Igor, el que debió ejecutar la señorita Le-Feuvre lo tomó a su cargo la señorita Esmeralda Délano R., que fué muy aplaudida en el vals de Moscosucky. La Adelita Bousquet en sus hermosos couplet, la señorita Aída Villar en sus importantes números de guitarra, el tenor señor Carlos Tanner, señor Miguel Moya, Pepe Martínez y señor Ricardo Vásquez, todos contribuyeron con brillo para dar una espléndida tarde a los enfermos que están allí asilados.

El próximo concierto se llevará a efecto el segundo Domingo de Mayo.

DEFUNCION

Ha fallecido la señora doña

ADELA PRICE v. DE FUENTES

Sus restos serán conducidos al Cementerio General, el Martes 22 del presente, a las 10 horas, desde su casa-habitación, Compañía N.o 2676.

LA FAMILIA.

La Riojana

64 - ESTADO - 72

ALFOMBRAS,
LINOLEUM,
GUARDAS,
ESTERAS DE COCO,
FELPUDOS,
FOLGOS Y
CALENTADORES.

para los pies.

Ofrecemos el mejor surtido en plaza a precios sin competencia.

M. B. Y CIA.

Dr. GIANELLI

Especialidad en sífilis, piel, vías urinarias.

21 DE MAYO 562

Consultas: 1 a 3.

ARMANDO MORA P.

DENTISTA. — Ayudante clínica operatoria de la E. Dental. Estado 136.

En Calzado para Señoras

GATH & CHAVES

Acaba de recibir un valioso surtido de las afamadas marcas "HANAN" y "DOMBY".

Los nuevos modelos sobresalen por su elegancia, y nuestras clientes ya saben que las referidas marcas son garantia de buen gusto, solidez y comodidad.

GATH y CHAVES invita a las Señoras y Señoritas a que visiten su DEPARTAMENTO DE ZAPATERIA (tercer piso), donde encontrarán una EXPOSICION DE LAS ULTIMAS NOVEDADES EN CALZADO.

Gath & Chaves Ltd.

Barros Lynch Hnos.

PROPIEDADES VENDEMOS

EN CALLE HUERFANOS

A seis cuadras de la Plaza de Armas, espléndida casa de residencia, con renta, para numerosa familia. Bajos: 8 habitaciones, 2 comedores, escritorio, salón, antesala y varias dependencias, gran hall, 2 patios, etc. Altos: 11 piezas, hall, etc.

Deuda Caja: $ 90,000. Precio: $ 220,000.

EN AVENIDA IRARRAZAVAL

A 2 cuadras de la Avenida Vicuña Mackenna y Estación Ñuñoa, gran propiedad con frente a dos calles, 8,000 m. c. más o menos, apropiada para industria, con gran casa, numerosas habitaciones y extenso sitio. VERDADERA OCASION. Precio: $ 55,000.

VICTOR Y PATRICIO BARROS LYNCH

Teatinos 70. — Casilla 2809

DEPORTES

EL TERCER CAMPEONATO SURAMERICANO DE ATLETISMO

Le delegación chilena de atletas arribará hoy a Santiago

Entusiasmo que existe en el público por acudir a su llegada

El hermoso triunfo obtenido por los atletas chilenos en el reciente campeonato Sur-Americano, es digno de la entusiasta manifestación que el público santiaguino tributará esta noche a los esforzados campeones a su regreso al país.

Si nuestros representantes alcanzan a tomar el expreso, llegarán a esta ciudad hoy a las 23.25 horas; pero si la combinación internacional se retrasa, llegarán a la Estación Mapocho a las 24 horas en el tren especial que en estos casos se pone en servicio.

Hasta el momento en que escribimos, ninguna corporación dirigente ha tomado la iniciativa para hacer a nuestros representantes la manifestación de bienvenida que se merecen.

Las instituciones deportivas de las distintas ramas, más previsoras y comprendiendo que es necesario estimular a los connacionales que defienden los colores del país en torneos de esta magnitud, han tomado acuerdos para concurrir aisladamente.

Por otra parte el público que simpatiza con estas actividades en que se pone de relieve el vigor y destreza de nuestra raza, asistirá también a tributar sus aplausos a los vencedores.

LA NACION, que supo alentarlos al emprender viaje, hacia al país hermano con que iban a sostener las caballerosas lides que han venido a estrechar más aún si se puede los fraternales vínculos existentes entre ambos pueblos, cumple también ahora con el deber de saludar a los bizarros triunfadores y les rinde una vez más su aplauso sincero.

FOOTBALL

EL SEGUNDO CAMPEONATO POR LA COPA CHILE-ARGENTINA

La tercera jornada se realizó ayer con todo éxito

Se clasifican para la final los primeros equipos de los clubs Arco Iris y Santiago

A pesar de lo amenazante del tiempo y de la persistente lluvia de la madrugada, en la tarde de ayer se realizó con todo éxito, en las canchas Independencia No. 1 y 2, la tercera etapa del campeonato por la copa Chile-Argentina.

No escaso público se dió cita en los campos de juego indicados y desde un principio el entusiasmo del público reveló el interés con que eran esperadas las partidas que anunciaba el programa.

Las canchas se encontraban en buenas condiciones, así lo declararon los árbitros y se dió comienzo a los encuentros fijados a primera hora: Santiago F. C. con Britania en la cancha No. 1 y Esperanto con Arco Iris en la No. 2.

En la primera de estas bregas sirvió de árbitro don Luis A. Poblete, quien llamó a los equipos a la hora reglamentaria.

Después de una laboriosa contienda, se adjudicó el triunfo el Santiago F. C. por un punto contra cero.

En la partida Esperanto con Arco Iris, este último venció por dos tantos contra uno, no sin algún esfuerzo, pues el Esperanto le opuso tenaz resistencia.

El encuentro que a segunda hora debía jugarse entre el Liverpool y el Eleuterio Ramírez, no se realizó por ausencia de este último, por lo que el Liverpool se anotó el tanto de reglamento.

A la misma hora se jugó la partida Morning Star con Gimnástico, venciendo el segundo de los nombrados por dos a cero.

El entusiasmo del público aumentó sobremanera al saber que la 5.a partida sería entre el Santiago y el Liverpool, cuadros muy equivalentes en calidad y que se repartían por iguales las simpatías de los espectadores.

La cancha No. 2 se vió con este motivo favorecida con la casi totalidad de los concurrentes.

Recién entraron en lucha los conjuntos, el Santiago marcó un tanto a favor de sus colores. Esta circunstancia no desalentó a sus momentáneos rivales, los que reconcentraron todos sus esfuerzos para recuperar el terreno perdido.

A la inversa los blancos, Santiago, alentados por la ventaja obtenida, hicieron derroche de rapidez y combinación.

Todos los esfuerzos del Liverpool fueron estériles, pues el capitán del cuadro contendor, con muy buena táctica, dió orden a su gente de replegarse hacia su ciudadela, procedimiento que hizo infranqueable su baluarte.

Terminó el primer período sin que la cuenta sufriera variación.

Después del descanso reglamentario continuó la partida aún con mayor animación. Los hombres del Santiago hacen verdaderos prodigios de juego científico revelando poseer un entrenamiento acabado y una disciplina ejemplar, porque no obstante el hecho de que el club actuaba con muy pocos hombres del primer equipo y numerosas reservas, todos los jugadores seguían las instrucciones de su capitán y procedían como si desde hace mucho tiempo hubieran actuado sin una sola excepción en un conjunto de primera categoría.

El Liverpool trabajaba con el mismo tesón que empleó al iniciarse el encuentro. De esa actividad puesta en juego por ambos contendores resultó una serie de hermosas combinaciones que merecieron los honores del aplauso general.

Terminó la contienda con el triunfo del Santiago por un tanto contra cero.

Simultáneamente con la anterior se realizaba en la cancha No. 1 la competencia entre los ganadores de la tercera y cuarta partidas, esto es Arco Iris con Gimnástico.

A pesar de que este último se presentó incompleto, la brega tuvo considerable atractivo. Se hizo despliegue de gran actividad por ambas partes.

El Arco Iris demostró encontrarse en excepcionales condiciones.

En el primer período la valla del Gimnástico fué vencida.

En el segundo tiempo, aparte de algunas buenas jugadas, no hubo ninguna novedad digna de mencionarse, terminando así el encuentro: con un tanto del Arco Iris por cero del Gimnástico.

Con los resultados anteriormente indicados, se clasifican para la final que se realizará el próximo Domingo, los espléndidos conjuntos del Arco Iris y del Santiago.

Se entablará con este motivo una interesante competencia entre un club de la Copa Unión A y otro de la Copa Chile.

El Arco Iris ganó ya en 1915 el trofeo que se disputa y si, en la próxima partida logra vencer se adjudicará definitivamente la Copa Chile-Argentina.

No puede darse, sin embargo, ese hecho por descontado, ya que el público que ha seguido el desarrollo de este campeonato, convendrá con nosotros en que el antiguo Santiago se encuentra hoy día como en sus mejores tiempos y al lado del Arco Iris no tiene por qué en estas condiciones temer una derrota.

En resumen la reunión de ayer en la cancha Independencia fué un verdadero éxito y se puede esperar desde luego que la del Domingo próximo lo será aún mayor, pues, juntamente con la partida final de la Copa Chile-Argentina, se iniciará la competencia ordinaria y se hará la distribución de premios a los vencedores de temporadas anteriores en la Asociación de Foot-Ball de Santiago.

INSTITUTO NACIONAL F. C.—Esta institución concurrirá en cuerpo y con su estandarte a la Estación Mapocho a la hora de llegada de los campeones, con el objeto de tributarles sus saludos y de recibir triunfalmente al socio Alberto Warnkan, secretario de la delegación.

Con el objeto de llegar al recinto en organizada formación los socios y admiradores se reunirán en el Club de Estudiantes, una hora antes de la llegada del tren.

El Instituto Nacional F. C. organizará una comida en honor del señor Alberto Warnken, la cual se verificará en el Club de Estudiantes. A ella pueden adherirse también los amigos del festejado y sus admiradores.

CITACIONES

Citan a sesión:

Small Star F. C.—Directorio para mañana, a las 21 horas en Merced No. 864.

Wanderer F. C. — Junta general para hoy a las 20 horas en los salones de "El Mercurio".

Centro Social y Deportivo Unión Teatral.—Junta general para hoy a las 21 horas.

TURF

CLUB HIPICO

LAS CARRERAS DE AYER

"Gacetilla" en el clásico El Debut

Aún cuando, el tiempo, no prestó su concurso favorable a la reunión inaugural de la temporada, las tribunas y galerías del Club Hípico, se vieron muy concurridas de un público entusiasta.

El estado anormal de las pista, fué la causa determinante, según nuestro concepto, de que la cátedra sufriera algunos reveses.

Servía de base a la reunión, el clásico El Debut, para dos años debutantes, sobre una distancia de 1.100 metros y con un premio de cinco mil pesos, al producto triunfante.

Muy numeroso fué el lote de dos años que se presentó a disputar la clásica prueba, dejando entre los aficionados su desfile protocolar por los jardines del Paddock, la mejor impresión; pues, el conjunto de productos proporcionó un bonito espectáculo, no así en algunos detalles que por cierto dejaban que desear.

Realizado el paseo por medio de la curiosa concurrencia, dirigiéronse, entonces, los competidores al punto de partida.

La cotización en las apuestas mútuas, por boleto a ganador de unidad de diez pesos, arrojó el siguiente resultado:

Boa	752
Matadora	297
Mackensie	180
Umbria	194
Gacetilla	153
Caucasia	129
Guerrita	91
Daventry	83
Don Nica	80
Nagerino	63
Dazzle	68
Gil Blas	48
Rezongona	32
Daintil Lassie	16
Total	2156

Cuando el starter dió paso al lote, éste se movió con Umbria a la punta, colocándose más atrás: Mackensie, Guerrita y Gacetilla, los restantes apelotonados y como las circunstancias se los permitía y corriendo en el lugar de retaguardia Caucasia. En los precisos momentos que el grupo aparecía en la recta, Gacetilla y Matadora mejoraban de colocación, pudiendo la primera pasar muy luego al primer puesto, mientras Matadora se veía abligada a buscar paso por los palos; pues, por el centro de la pista le era imposible. Como a trescientos metros de la meta, Boa, atacó con grandes energías sobre la puntera y cuando ya parecía imponerse, Gacetilla demostrando su buena calidad, resistió airosa el empuje y pudo vencer a su tenaz rival, por sólo una cabeza. Tercero a dos cuerpos llegó Mackensie, precediendo a Matadora por una cabeza. Quinto Rezongona y último Najerino. Tiempo: 1.11 3/5.

La prueba inicial, Premio Almendro, fué ganada en buena forma por Campoamor.

Dada la señal de partida, Campoamor y Almirante Sturdee se alternaron en los puestos avanzados hasta quedar mientras se jiraba la curva Campoamor al comando del lote. Calais, que venía a la retaguardia, empezó a descontar terreno con gran seguridad, y cuando ya los competidores entraban a la tierra derecha, el pupilo de Jackson, corría en el grupo. Una vez enfrentadas las galerías, Campoamor requerido desplegó nuevas energías y mantuvo sus posiciones hasta cruzar victorioso el marcador, delante de Chavala que en la meta arrebató el segundo puesto a Calais. Ultimo Almirante Sturdee.

La prueba para dos años perdedores, Premio Age d'or sobre un tiro de 1.100 metros, constituyó un triunfo para la favorita Nedda.

Puesto el lote en movimiento, Altair tomó la dirección de la carrera, seguido de Feldespato, mientras los restantes corrían un tanto agrupados. En estas condiciones, desembocaron los competidores en la recta

LAS NUEVAS TRIBUNAS DE SEGUNDA CLASE

y cuando ya el triunfo de Altair se consideraba como un hecho consumado, surgió Nedda por el lado exterior y descontando terreno con gran seguridad, logró un poco exigida, imponerse sobre el puntero, por la escasa ventaja de una cabeza. El tercer puesto lo conservó Feldespato, precediendo a Ballader. Tiempo: 1.12.

Cecilia se encargó en la carrera siguiente sobre 1.400 metros, de proporcionar un suculento dividendo a sus escasos apostadores.

Alzadas las cintas, Romanones se apoderó de la punta, colocándose en seguida: Mascovia, Merchant y Alum los demás escalonados cerrando la marcha Flor de la Pasión. Sin otra alternativa que el avance de Masovia y Alum al primero y segundo puesto respectivamente, desembocó el pelotón en el derecho, altura donde Cautín atacó por el centro y tuvo la carrera ganada; pero, cuando faltaban cien metros, no pudo evitar que Cecilia le descontase la ventaja que los separaba, hasta transponer el disco en el lugar de honor. Segundo Cautín y tercero Duelo. Cuarto Masovia. Ultimo Merchant. Tiempo: 1.30.

La carrera de fondo de la tarde, fué ganada casi de extremo a extremo, por Esteta.

Cuando el juez ordenó la salida, Dee, tomó la dirección de la carrera, seguida a corta distancia por Esteta, más atrás Febo e Incauto, cerrando la fila Gull. A la altura del poste de los 1.400 metros, Esteta pasó a reemplazar a Dee y se cortó varios cuerpos en el puesto de peligro, forma en que entró a la tierra derecha. Siempre con Esteta a la punta, continuó el pequeño grupo hasta cruzar la raya final, donde se impuso la hija de Zandunguero fácilmente sobre Dee. El tercer lugar lo alcanzó Incauto a medio pescuezo, precediendo a Gull. Ultimo Febo. Tiempo: 1.58.

Terminó la reunión con los 1.400 metros del Premio Altanero II, carrera en que Rex White se adjudicó los dos mil pesos de recompensa señalados al vencedor.

Levantadas las huinchas, Triaca lució inmediatamente sus colores en el extremo delantero, situándose en seguida L'Eclair y Grano de Oro, a la par que Ocampo y Rex White partían bastante desmejorados. Sin alternativas de importancia, el grupo giró el último codo, punto matemático donde Rex White se deslizó por el lado interior y requerido al látigo pasó uno a uno a sus rivales hasta colocarse a las grupas de Triaca, con la cual se empeñó en lucha y pudo al fin obtener sobre ella una cabeza de ventaja. Tercero remató Ocampo y cuarto Niza. Ultimo L'Eclair. Tiempo: 1.29.

He aquí los

Dividendos de Tribunas: unidad de $ 10:

Ganador de Nedda	$ 22.60
Placé de id.	13.—
Id. de Altair	18.20
Id. de Feldespato	15.60

Dividendos de Galerías: unidad de $ 5:

Ganador de Nedda	$ 12.60
Placé de id.	7.—
Id. de Altair	11.30
Id. de Feldespato	8.30

Tercera carrera

Premio ALANES.—1.400 metros.—$ 2.000 al 1.o, $ 400 al 2.o y $ 200 al 3.o

	G.	P.
1.o Cecilia, 57.2 kilos, 3 años, por Rolando y Donna, del Stud Serena, jockey S. Ponce	61	30
2.o Cautín, 56, S. Miranda	134	79
3.o Duelo, 58, M. A. Soto	176	120
4.o Masovia, 46, D. 2.o López	409	208
Balaclava, 58, C. Pombet.	88	82
Romanones, 58.4, M. Baeza	19	37
Alum, 53.5, J. Vergara	380	228
Colón, 52, J. Montaner	150	112
Flor de la Pasión, 52, E. Escobar	122	76
Merchant, 50.5, R. Díaz.	150	110
Mabille, 49.6, J. Oregón.	97	68
Caupolicán IV, 46, J. Osorio	142	102
Silly, 44, J. Pinto	308	266
	2266	1527

Ganado por un pescuezo; el 3.o a medio cuerpo.

Tiempo: 1.30.

No corrió Diáfana, con 52 kilos.

Dividendos de Tribunas: unidad de $ 10:

Ganador de Cecilia	$ 334.30
Placé de id.	107.10
Id. de Cautín	57.90
Id. de Duelo	11.50

Dividendos de Galerías: unidad de $ 5:

Ganador de Cecilia	$ 125.10
Placé de id.	38.90
Id. de Cautín	25.40
Id. de Duelo	20.70

Cuarta carrera

Premio EL DEBUT (Clásico).—1.100 metros.—$ 5.000 al 1.o, $ 1.000 al 2.o y $ 500 al 3.o

LAS NUEVAS TRIBUNAS DE TERCERA CLASE

RESULTADOS GENERALES

(Pista pesada)

Primera carrera

Premio ALMENDRO.—1.600 metros.—$ 2.000 al 1.o y $ 400 al 2.o

	G.	P.
1.o Campoamor, 53.5 kilos, 3 años, por Pioneer y Trasmute, del señor A. León, jockey F. Rozas	182	69
2.o Chavala, 53, L. H. Fuentes	41	27
3.o Calais, 56, V. Jara	442	149
Almirante Sturdee, 51, P. P. Quezada	162	52
	827	297

Ganado por 3 cuerpos; el 3.o a media cabeza.

Tiempo: 1.43.

No corrieron Brusiloff, con 56 kilos y Leoncillo con 55.

Dividendos de Tribunas: unidad de $ 10:

Ganador de Campoamor	$ 40.90
Placé de id.	22.40
Id. de Chavala	41.70

Dividendos de Galerías: unidad de $ 5:

Ganador de Campoamor	$ 19.40
Placé de id.	9.20
Id. de Chavala	12.30

Segunda carrera

Premio AGE D'OR.—1.100 metros.—$ 3.500 al 1.o, $ 750 al 2.o y $ 350 al 3.o

	G.	P.
1.o Nedda, 52 kilos, 2 años, por Your Majesty y Caravana, del señor Benjamín F. Berstein, jockey R. Díaz	546	303
2.o Altair, 52, E. Escobar	171	113
3.o Feldespato, 54, M. Gamboa	219	165
4.o Ballader, 51.3, J. Montaner	186	129
Durbar, 54, A. Molina	149	108
Yapuré, 51, A. Leblanc	8	21
Resbalosa, 51, S. Miranda	42	51
Riodina, 52, H. Contreras	19	32
Sentinelle, 52.5, J. F. Bernal	31	31
	1371	953

Ganado por una cabeza; el 3.o a un cuerpo.

Tiempo: 1.12.

No corrió Fideline, con 52 kilos.

AGUA DE
PANIMAVIDA
Pídala en el centro por Teléfono No. 1890 a
Alfredo Blanchard
el importador de licores finos, cigarros Habanos y TE
Calle Bandera No. 176

nal 174 116

2156 1371

Ganado por una cabeza; el 3.o a dos cuerpos.

Tiempo: 1.11 3/5.

No corrió Sebastopol, con 54 kilos.

Dividendos de Tribunas: unidad de $ 10:

Ganador de Gacetilla	$ 126.80
Placé de id.	36.60
Id. de Boa	19.80
Id. de Mackenzie	25.40

Dividendos de Galerías: unidad de $ 5:

Ganador de Gacetilla	$ 56.80
Placé de id.	17.40
Id. de Boa	8.30
Id. de Mackenzie	12.50

Quinta carrera

Premio ALHAJA.—1.800 metros.—$ 2.500 al 1.o y $ 500 al 2.o

	G.	P.
1.o Esteta, 50 kilos, tres años, por Sandunguero y Seranata, del señor Alberto Huidobro, Jockey J. Oregón	405	140
2.o Dee, 47, H. Ramírez	394	187
3.o Incauto, 53, M. Gamboa	917	290
4.o Gull, 58, M. Pérez	580	207
Febo, 51.3, R. Díaz	529	198
	2775	1031

Ganado por 3 cuerpos; el 3.o a medio pescuezo.

Tiempo: 1.50.

No corrió Pizarro II, con 50 kilos y Música, con 45.

Dividendos de Tribunas: unidad de $ 10:

Ganador de Esteta	$ 61.70
Placé de id.	31.50
Id. de Dee	26.10

CONSTRUCCIONES DEL NUEVO PADDOCK

Dividendos de Galerías: unidad de $ 5:

Ganador de Esteta	$ 24.—
Placé de id.	11.40
Id. de Dee	12.70

Sexta carrera

Premio ALTANERO II.—1.400 metros.—$ 2.000 al 1.o, $ 400 al 2.o y $ 200 al 3.o

	G.	P.
1.o Rex White, 56.3 kilos, 4 años, por Defensor y Maya White, del Stud El Laurel, jockey S. Ponce	315	189
2.o Triaca, 51, H. Contreras	206	144
3.o Ocampo, 58, R. Díaz	483	132
4.o Niza, 53, A. Molina	330	114
L'Eclair, 53.5, J. Montaner	94	55
Grano de Oro, 52, J. Osorio	310	180
Rugby, 52, M. Gamboa	413	266
Fusil, 52.5, M. Verdejo	536	224
Barbarroja, 51.2, J. Vergara	543	361
	3230	1745

Ganado por una cabeza; el 3.o a dos cuerpos.

Tiempo: 1.29.

No corrieron Apres Moi, con 57 kilos; Whisky Sower, con 54; Cultura, con 50, y Rolanda, con 46.

Dividendos de Tribunas: unidad de $ 10:

Ganador de Rex White	$ 92.30
Placé de id.	28.60
Id. de Triaca	34.40
Id. de Ocampo	29.30

Dividendos de Galerías: unidad de $ 5:

Ganador de Rex White	$ 60.90
Placé de id.	19.30
Id. de Triaca	17.40
Id. de Ocampo	17.—

HIPODROMO CHILE

LAS CARRERAS DE AYER

Aunque la lluvia prestó brillo a la reunión matinal de ayer, no fué un inconveniente para que la concurrencia no fuera tan numerosa como de costumbre.

Relativamente fácil alcanzó Belle la victoria en la prueba inicial. Puesto el lote en acción, Belle destacó sus colores adelante, perseguida por My Friend y Calamón, y los demás agrupados sin colocación definida. En la recta se pudo ver que Belle, tenía la carrera asegurada, pues corría en acción fácil, y en esta forma pudo alcanzar la raya precediendo por dos y medio cuerpo a Burrito, que remató segundo delante de Espinela. Cuarto My Friend.

En la prueba reservada a productos de dos años el triunfo correspondió a Teruca, que lo alcanzó estrechamente sobre Willibrodo.

CLUB HIPICO

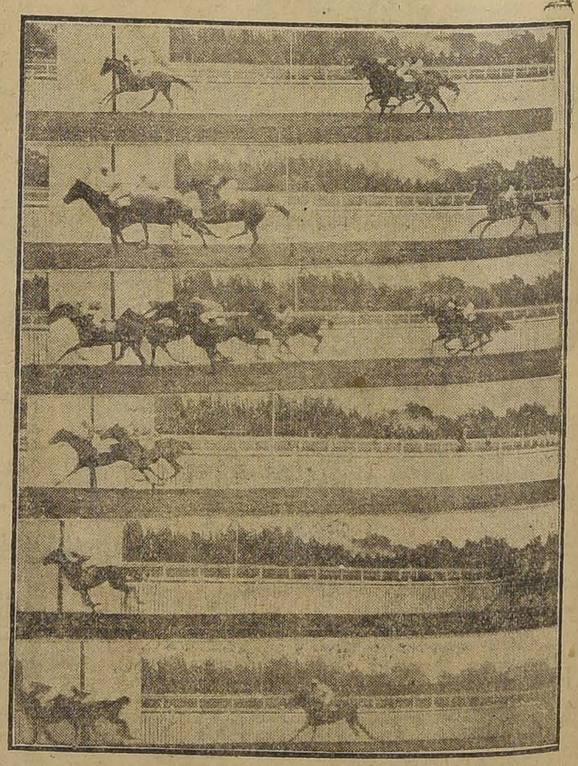

LLEGADAS DE LAS CARRERAS DE AYER EN EL CLUB HIPICO:

1.a Carrera: 1.o Campoamor, 2.o Chavala
2.a Carrera: 1.o Nedda, 2.o Altair, 3.o Feldespato
3.a Carrera 1.o Cecilia, 2.o Cautín, 3.o Duelo
4.a Carrera: 1.o Gacetilla, 2.o Boa, 3.o Mackenzie
5.a Carrera: 1.o Esteta, 2.o Dee.
6.a Carrera: 1.o Rex White, 2.o Triaca, 3.o Ocampo

Daventry, 54, M. Gamboa	83	82
Don Nica, 54, P. P. Quezada	80	63
Gil BBlas, 54.3, J. Osorio.	48	43
Guerrita, 54, L. A. Orellana	91	69
Najerino, 54, H. Contreras	63	51
Caucasia, 52, J. Vergara.	129	87
Daintie Lassie, 52, N. Oteiza	16	14
Dazzle, 52.3, E. Escobar.	58	41
Rezongona, 52.2, S. Miranda	32	33
Umbria, 52.3, J. F. Bernal		

Dada la señal, Teruca apareció en el puesto de peligro, siendo reemplazada en seguida por Willibrodo, que puso un cuerpo de luz sobre sus perseguidores. En mitad de la recta Teruca cargó sobre el "leader", y ambos en reñida lucha se fueron en demanda del disco, consiguiendo la victoria Teruca, por media cabeza sobre Willibrodo. Tercero entró el favorito Cambio delante de Siracusa.

En la carrera siguiente, Mandita hizo un simple ejercicio delante de

sus enemigos. Alzadas las huinchas, la hija de Alanés, se puso a la cabeza del pelotón, y sin enemigos que le presentaran lucha, se vino en fácil ganancia, hasta la raya misma, la que traspuso con cinco cuerpos de luz, sobre Temible, que precedió por un cuerpo a Gloria del Turf. Cuarto Fionía.

En los 1,300 metros de la primera serie del premio Orita, Ivy White, Lag y Niágara, se disputaron el puesto delantero. En esta colocación desembocó el lote en la recta, donde Coplista, avanzó con grandes bríos, y pasando al frente terminó la distancia con un cuerpo a su favor sobre Floriser, que en tardío avance arrebató el segundo puesto a Ivy White. Cuarto entró Daring.

En la prueba a continuación, nuestra favorita Mrs. Yoe, a pesar de los 63 kilos, y el estado de la cancha, alcanzó un bonito triunfo. Cuando el juez odenó la salida, Mrs. Yoe, apareció adelante, colocándose a continuación Bow, Romancienne y los demás. En la recta, Báltico cargó sobre la hija de Le Samaritain, pero ésta ligeramente exigida, pudo conservar su puesto hasta la raya, batiendo a su perseguidor por medio cuerpo. Tercero remató Pérfido, delante de Cuncuna.

La reunión puso término, con la sorpresa de Pasatiempo que se encargó de proporcionar a sus escasos apostadores, el mejor dividendo de la mañana.

El lote se movió en condiciones favorables para Nora, que puso un cuerpo sobre Personaje, Pelucón y Bruja, que venían a continuación. Girado el codo final, Elegantón apareció a la delantera, hostilizado por Indián Chieff y Nora. En los tramos finales, Pasatiempo se hizo presente por el lado interior y después de porfiada lucha, logró imponerse, por medio cuerpo sobre Elegantón, el que precedió a Nora, por dos cuerpos. Cuarto Indián Chieff.

He aquí los

RESULTADOS GENERALES

(Pista pesada)

Premio ORGULLOSA. — 1.a serie. — Distancia 800 metros. — Premio: $ 600 al 1.o y $ 100 al 2.o.

1.o Belle, con 47 kilos, 4 años, por Presagio y Chilena, del señor M. Rojas S., jockey J. Pinto; 2.o Burrito con 48; 3.o Espinela con 48; 4.o My Friend con 48.

No placé: Fibrita, 56; Gregorita, 53; Calamón, 51; Lindísima, 47 y Miseria, 43.

No corrió: Radium, 68; Viñita, 59; Cabritilla, 52; Petardito, 50; Sempronius, 49; Nail, 46; Far West, 45; Pastor, 43.

Ganado por 2 y medio cuerpos, el tercero a 4 cuerpos.

Tiempo: 0.52.

Tribunas, unidad de $ 5

Ganador de Belle . . . . $ 28.80
Placé de Id 8.90
Placé de Burrito 6.60
Placé de Espinela 22.60

Galerías, unidad de $ 2

Ganador de Belle . . . . $ 11.30
Placé de Id 3.10
Placé de Burrito 2.70
Placé de Espinela 26.70

Premio OFIR. — Distancia 600 metros. — Premio: $ 800 al 1.o y $ 100 al 2.o

1.o Teruca, con 46 kilos, 2 años por Burlesco y Bellaria, del señor R. Demarchi, jockey J. Pinto; 2.o Willibrodo con 52; 3.o Cambio con 54; 4.o Siracusa con 54.

No placé: Chilihue, 50; Don Chimba, 48.

No corrieron: Sergio, 53; Lorna, 52; Tarifa, 51; Brumita, 48.

Ganado por 1|2 cabeza, el tercero a 2 cuerpos.

Tiempo: 0.37.

Tribunas, unidad de $ 5

Ganador de Teruca . . . $ 42.10
Placé de Id 13.80
Placé de Willibrodo 24.30

Galerías, unidad de $ 2

Ganador de Teruca . . . $ 25.40
Placé de Id 8.40
Placé de Willibrodo . . . 11.50

Premio ORIFLAMA. — Distancia 900 metros. — Premio: $ 1,000 al 1.o y $ 200 al 2.o

1.o Mandita, con 54 kilos, 5 años por Alanés y Chilena, del señor J. Ibáñez, jockey V. Fuentes; 2.o Temible con 40; 3.o G. del Turf con 44; 4.o Fionía con 46.

No placé: Costanera, 65; Recompensa, 58; Dichosa, 53; Tintero, 52; Balija, 52; Jerez, 52; El Territorio, 49; Tifón, 45; Alga, 43; Sally, 42; Protector, 40.

No corrieron: Plumilla, 66; Franqueza, 44.

Ganado por 5 cuerpos, el tercero a 1 cuerpo.

Tiempo: 0.58.

Tribunas, unidad de $ 5

Ganador de Mandita . . . $ 30.40
Placé de Id 11.00
Placé de Temible 13.50
Placé de G. del Turf . . 9.50

Galerías, unidad de $ 2

Ganador de Mandita . . . $ 14.10
Placé de Id. 4.80
Placé de Temible 8.40
Placé de G. del Turf . . 4.70

Premio ORITA. — 1.a serie.—Distancia: 1,300 metros. — Premio: $ 1,200 al 1.o y $ 200 al 2.o

1.o Coplista, con 45 kilos, 4 años por Burlesco y Jacinta, del señor L. Fontecilla, jockey J. Oregón; 2.o Floriser, con 58; 3.o Ivy White, con 58; 4.o Daring, con 54.

No placé: Niágara, 55; Lag, 55; Terrible, 54; Pretensión, 52; St. Amant, 43; Scotch Laddie, 43; Air, 40.

No corrieron: Regata, 57; Bachillera, 42.

Ganado por 1 cuerpo, el tercero a 1|2 cabeza.

Tiempo: 1.30.

Tribunas, unidad de $ 5

Ganador de Coplista . . . $ 24.10
Placé de Id. 4.50
Placé de Florizer 16.00
Placé de Ivy White . . . 80.60

Galerías, unidad de $ 2

Ganador de Coplista. . . $ 10.30
Placé de Id 11.10
Placé de Florizer 7.50
Placé de Ivy White . . . 7.20

Premio ORITA. — 2.a serie. —Distancia: 1,300 metros. — Premio: $ 1,200 al 1.o y $ 200 al 2.o

1.o Mrs. Yoe, con 63 kilos, 5 años por Le Samaritain y Buena Suerte, del señor A. Vargas, jockey, A. Godoy; 2.o Báltico, con 47; 3.o Pérfido, con 50; 4.o Cuncuna, con 50.

No placé: Socio, 58; Romancienne, 58; Tarff, 57; Practicanta, 54; Retozona, 52; Bow, 51; Couturiere, 48; Bobina, 43.

No corrió Galia, 59.

Ganado por 1|2 cuerpo, el tercero a 2 cuerpos.

Tiempo: 1.23 2|5.

Tribunas, unidad de $ 5

Ganador de Mrs. Yoe . . $ 20.60
Placé de Id 12.60
Placé de Báltico 18.80
Placé de Pérfido 34.90

Galerías, unidad de $ 2

Ganador de Mrs. Yoe . . $ 10.10
Placé de Id. 7.30
Placé de Báltico 5.60
Placé de Pérfido 9.40

Premio ORGULLOSA. — 2.a serie. — Distancia: 800 metros. — Premio $ 600 al 1.o y $ 100 al 2.o

1.o Pasatiempo, con 50 kilos 4 años, por Miserable y Lagartija II, del señor C. A. Gómez, jockey, A. Pérez; 2.o Elegantón, con 49; 3.o Nora, con 56; 4.o Indián Chieff, con 48.

No placé: Flor de Té, 60; Personaje, 60; Alcon, 54; Bruja, 53; Rolandito, 52; Juvenil, 51; Urr, 50; Lad, 49; Pelucón, 46.

No corrieron: Torcuato, 61 y Edris, 48.

Ganado por 1|2 cuerpo, el tercero a 1 cuerpo.

Tiempo: 0.51 4|5.

Tribunas, unidad de $ 5

Ganador de Pasatiempo. . $ 311.60
Placé de Id. 30.90
Placé de Elegantón . . . 16.60
Placé de Nora 7.70

Galerías, unidad de $ 2

Ganador de Pasatiempo . . $ 109.20
Placé de Id. 10.40
Placé de Elegantón 6.20
Placé de Nora 3.60

Pronósticos de la prensa

CLUB HIPICO

Las publicaciones que dan pronósticos para el Club Hípico, acertaron ayer el siguiente número de ganadores y placées:

		G.	P.
1	El Brujo del Turf	2	8
2	La Nación	2	7
2	El Diario Ilustrado	2	7
4	El Derby	2	6
5	Deutsche Zeitung	1	8
5	La Unión	1	8
7	La Patrie	1	7
8	El Mercurio	1	6
9	Deutsche Presse	1	5
10	La Opinión	1	4
10	Zig-Zag	1	4
12	Semana Cinematográfica	0	7
12	Las Ultimas Noticias	0	7
14	Noticias Ilustradas	0	6
15	The South Pacific Mail	0	5
15	Yo sé todo	0	5

HIPODROMO CHILE

		G.	P.
1	Las Ultimas Noticias	5	13
2	El Mercurio	4	13
3	El Derby	4	12
4	El Diario Ilustrado	3	15
5	Yo sé Todo	3	10
6	La Nación	2	14
7	La Unión	2	13
8	El Tiempo Nuevo	2	11
9	El Brujo del Turf	1	13
10	El Eco Sportivo	1	11
11	La Patrie	1	5
12	Deutsche Zeitung	0	10

NOTICIAS DIVERSAS

Preparadores de los ganadores de ayer en ambos hipódromos

CLUB HIPICO

Campoamor, A. Rodríguez C.; Neda, L. A. Figueroa; Cecilia, D. Yáñez; Gacetilla, J. Vavieres; Esteta, J. Vavieres; Rex White, P. Polanco.

HIPODRO CHILE

Belle, su dueño; Teruca, V. Jofré; Mandita, R. Ramírez; Coplista, D. Yáñez; Mrs. Joe, su dueño; Pasatiempo, su dueño.

Gacetilla.

Que obtuvo ayer su primer triunfo en el clásico "El Debut", nació en el Haras San Miguel, de propiedad del señor Benjamín F. Berstein, y en las ventas del año pasado fué adquirida en la suma de $ 3.700 por el Stud Banzai, su actual propietario.

Es hija de Jack S'Gren y Agibity esta por Hamburg y Monadeour, por Troubadoar y Mona, por Buckdeu.

Nedda.

Que ayer abandonó la categoría de perdedores, fué adquirida en $ 7.500 nacionales, en la República Argentina, por su actual propietario el señor Benjamín T. Bernstein. Es hija de Your Magesty y Caraonna.

Tintero.

Fué suspendido por un mes por dificultar la partida de la tercera carrera, en el Hipódromo Chile.

Reclamos.

En la tercera carrera del Club Hípico Silly y Maville, interpusieron reclamo, no dando lugar a él, la junta de comisarios. En el Hipódromo Chile, también fueron desestimados los reclamos interpuestos por Siracusa contra Willibrodo en la segunda carrera; y el de Alza contra Gloria del Turf en la tercera.

La cancha de carreras.

Mañana no será dada esta cancha, en el Club Hípico, en caso de buen tiempo, será dada el Jueves para los caballos que tomen parte en las carreras del próximo Domingo.

Apertura de inscripciones

Hoy Lunes a las 16 se abren en las secretarías del Club Hípico y del Hipódromo Chile las inscripciones para las carreras del Domingo 27 del presente, cuyos programas de entrada son los siguiente:

CLUB HIPICO

I. Premio Benjui.— 1.400 metros.—Para caballos de 3 años, nacidos en Chile, que se vendan por $ 3.000.—Peso: 55 kilos.— Descargo de 5 kilos a los que se vendan por $ 1.500.—Recargo de 3 kilos a los ganadores de una carrera y de 5 kilos a los ganadores de dos o más. —Inscripción: $ 20. Premios: $ 2.000 al 1.o

II. Premio Burlesco.— 1.100 metros.—Para potrillos de 2 años que no hayan ganado.— Peso: 54 kilos. —Inscripción: $ 35. Premio: $ 3.500 al 1.o

IV. Premio Benedictine. — 1.100 metros.—Para potrancas de 2 años que no hayan ganado.— Peso: 52 kilos.— Inscripción: $ 35.— Premio: $ 3.500 la 1.a

IV. Premio Internacional.— (Clásico).— 2.600 metros.— Para reproductores de 3 años y más, de fina sangre.—Peso de reglamento.— Inscripción: $ 65.—Ratificación: $ 65 el Lunes 21 de Abril. Entrada: $ 130.—Premios: $ 10.000 al 1.o, 2.000 al 2.o y 1.000 al 3.o

V. Premio Ben.— 1.500 metros. —Para todo caballo.— Handicap. — Inscripción: $ 25.— Premio: $ 2.500 al 1.o

VI Premio Barsac.— 2.300 metros.—Para todo caballo.— Handicap.—Inscripción: $ 30.— Premio: $ 3.000 al 1.o

HIPODROMO CHILE

I. Premio Pestaña.— Para animales que se avalúen para rematarse en $ 3.000.—Peso de reglamento. — Descargo de 1 kilo por cada $ 200 menos en el avalúo.— Inscripción: $ 20.— Premios: $ 1.000 al 1.o, y 100 al 2.o— Distancia: 1.100 metros.

II. Premio Pantera.— Handicap. —Para no ganadores de más de dos carreras.— Inscripción: $ 20.—Premios: $ 1.000 al 1.o y 100 al 2.o— Distancia: 1.200 metros.

III. Premio Pablito.— Omnium.— Handicap. — Inscripción: $ 15. — $ 700 al 1.o y $ 100 al 2.o— Distancia: 600 metros.

IV. Premio Plutarco. — Handicap.— Para hacks.— Inscripción: $ 15.— Premios: $ 800 al 1.o y 100 al 2.o— Distancia: 1.300 metros.

V. Premio Prenda.— Omnium Handicap.— Inscripción: $ 20.— Premios: $ 1.200 a 1.o y 200 al 2.o— Distancia: 1.500 metros.

Cerro SAN CRISTOBAL

Se solicitan propuestas públicas con el objeto de explotar un ascensor en el Cerro San Cristóbal, en la subida por la calle Pío IX.

Dichas propuestas se abrirán ante la Comisión Ejecutiva del Cerro en los salones de la Intendencia, el Miércoles 7 de Mayo de 1919 a las 14 H.

Las bases, antecedentes, planos, especificaciones, etc. pueden consultarse diariamente en la oficina de la Administración, calle Bella-Vista N.o 9 de 9 a 11 horas.

EL SECRETARIO.

GUIA PROFESIONAL

ABOGADOS

ARTURO ALESSANDRI
ARTURO ALESSANDRI R.
VICTOR ACEVEDO L.
Domicilio y estudio, Delicias 1158. Horas de oficina: 9 a 11.30 y de 16 a 18.30. Tel. Ing. 1414. Tel. Nac. 1833.

CARLOS A. RUIZ B.
Morandé 432.

ERNESTO BARROS JARPA
Gálvez, 88. Teléfono 1845.

CLARO Y Cía.
Luis Claro Solar, Samuel Claro Lastarria, Héctor Claro Salas, Fernando Claro Salas. Morandé 231. Teléfono 2355.

ALCIBIADES CARRILLO
Traslad6se Bandera 161. Casilla 1214

LUIS MALAQUIAS CONCHA S.
Asuntos civiles, criminales, accidentes, apelaciones. Compañía 1065. Casilla 1088.

VICTOR CELIS MATURANA
LEON DEPASSIER
Oficina de asuntos judiciales. Morandé 432. Casilla 2853.

J. ENRIQUE COSTA
y JORGE COSTA
Teléfono 1076. Santo Domingo 1131.

ALBERTO DURAN B.
Santo Domingo 1145. Casilla 2914.

FERNANDO ERRAZURIZ TAGLE
Notario Abogado. Bandera 345. Casilla 926, desde las 9 h. a las 18 h.

HERNAN ECHEVERRIA C.
Morandé 244. Domicilio, Carrera 172

JORGE ERRAZURIZ TAGLE
Morandé 434. Casilla 2592.

NICANOR ELGUETA N.
Galería Alessandri 19-A (altos). Teléfono Inglés 586.

FERNANDO MOLLER BORDEU
ROBERTO URZUA PUELMA
Morandé 291. Piso 2.o, Of. 14.

FERNANDO FIGUEROA B.
CARLOS VICUÑA FUENTES
Estudio: Catedral 1355. Casilla 3694 Teléfono 930.

ARTURO FERNANDEZ P.
Morandé 450. Teléfono Inglés 27.

GALV. GALLARDO NIETO
Ahumada 168, altos. Teléf. 2343.

BELFOR FERNANDEZ
Abogado. Horas: 11-12 y 15-18. Morandé 440, altos 1016-D-8

DANIEL FELIU
OSCAR FELIU H.
Merced 557. Teléf. 582. Casilla 3277

JORGE GALLARDO NIETO
Asuntos civiles y criminales.— Morandé 356. Teléfono 1956.

MANUEL GAETE FAGALDE
Notario-abogado, Huérfanos 1242. Teléfono Inglés 1355. De 9 a 18.30. Domicilio: Vergara 261.

EDUARDO GREZ PADILLA
Catedral 1425. Teléfono 1144.

HECTOR ARNALDO GUERRA
Juicios criminales y civiles. Estudio y domicilio: Sto. Domingo 1175.

RAMON SEGUNDO GIMENEZ
Morandé 450. Piso 2.o, Oficina 33. De 10-11 y 15-17.

MARTIN Y HERNAN
FIGUEROA ANGUITA
San Antonio 717. Teléfono 1681.

OSVALDO HEVIA L.
Morandé 244. Casilla 1831.

BERNARDINO LEIVA
Abogado. Bandera 526. x-9168-21-a

IGNACIO MARCHANT S.
Abogado. Puente 681.—De regreso al país atiende personalmente su estudio.

LORENZO MONTT
AMBROSIO MONTT WILMS
Compañía 1207.

MANUEL MERINO E.
LUIS MERINO E.
Arturo Prat 506. Estudio: Huérfanos 1235. Casilla 1207. Teléf. 2077.

ROBERTO DE PETRIS
Morandé 251. Teléf. 363. Casilla 4044. Juicios civiles, criminales y de comercio. Asuntos de jurisdicción voluntaria. Alegatos de provincia. Consultas.

NAZARIO CHACON DEL CAMPO
Morandé 466. Casilla 3211. Teléfono 966.

ARMANDO QUEZADA A.
PEDRO AGUIRRE C.
PEDRO DAZA BRANTES
Casilla 2861. Morandé 432.

GUSTAVO ROJAS
Trasladó su estudio a Huérfanos 1153. Of. 24. De 10-12 y 15-18.

HUBERTO SALGADO GALLARDO
Causas civiles, criminales, alegatos Corte Suprema. Bandera 152 y Puerto San Antonio.

ENRIQUE TAGLE MORENO
GUSTAVO KALTWASSER DIAZ
Estudio: Huérfanos 1153. Cas. 855.

LEOPOLDO URRUTIA
Banco Hipotecario de Chile, de 11 a 12. Santa Rosa 128, de 14 a 18.

MEDICOS

Dr. LUIS ARAOS D.
Consultas 14-16. Agustinas 2772. Teléfono 2795.

Dr. ARNELLO
Cirugía. Anestesía general. Venéreas. Consultas: García Reyes 17, de 12-15. Hospital S. Vicente 16-18.

Dr. AMARAL
Estudios en Europa. Partos enfermedades señoras. Catedral 1694.

Dr. AGUILAR
Cirugía. Sífilis. Enfermedades señoras. Consultas 13-15. San Isidro No. 229.

Dr. AMENABAR OSSA
Oculista 14 años Europa, 3 años médico director Hospital Ojos Condado Stafford (Inglaterra). Merced 494. De 13.30-16. Clínica y Pensionado. Av. Matta 1131. De 9-10.

Dr. ALCAINO
Oídos, nariz, boca, garganta. Especialista. Hospitales Niños y Salvador. Consultas: 14-17. Dieciocho 257. Teléfono 257.

Dr. LEONIDAS AGUIRRE A.
Especialista enfermedades de niños y afecciones pulmonares. Consultas: 10 a 11 y 13.30 a 15.30. San Francisco 116.

AFECCIONES PULMONARES Y NERVIOSAS
Rayos X. Dr. Fontecilla. Estudios Europa. Delicias 1626. 2-4. Regresó.

Dr. ARTURO BARRAZA A.
Vías urinarias. sífilis. Puente 557 De 15 a 18.

Dr. ARAYA ECHEVERRIA
Cura las enfermedades nerviosas y mentales con las aplicaciones electroanestésicas. Catedral 1867.

Dr. FUENZALIDA BRAVO
Profesor enfermedades niños. Merced 560. Teléfono 1721. De 14-16.

Dr. BORQUEZ SILVA
Estudios Europa. Pulmón, corazón, estómago e intestinos. Rayos X. De 14-17. A. Prat 80. Teléfono 6019.

Dr. BISQUERTT
Vías urinarias, sífilis. Se trasladó a Moneda 859. 15 a 18. Casilla 2563.

Dr. CARLOS BOLIVAR S.
Alameda 294. Se trasladará el 20 a Delicias 210.

Dr. BUSTOS
Oculista. Vergara 134. Consultas 15 a 16. Teléfono 2204.

Dr. JULIO BUSTOS
Médico de ciudad de Santiago. Medicina interna, niños, sífilis. Recoleta 707. 2-4.

LABORATORIO CLINICO
Wassermann (método clásico) Dr. JAIME VIDAL O., medicina interna. Sífilis. Riqueime 44. Consultas: de 13 a 15.

Dr. LUCIO CORDOVA
Medicina general. Consultas: 1 1|2 a 3 1|2. Monjitas 330.

Dr. LEONIDAS CORONA T.
Laboratorio clínico. Delicias 868 (frente a Estado). Consultas de 16 a 18. Teléfono 2483.

Dr. BRAGA CASTILLO
Rayos X. Merced 136. Teléfono 1393. Consultas de 9-10 y de 13-16.

Dr. CARLOS CADIZ
Medicina general. Consultas: 1-3. Delicias 2493.

Dr. MANUEL CALVO MACKENNA
Médico del Pensionado de San Vicente. 13 a 15. Compañía 1309. Teléfono Inglés 596.—Regresó.

Dr. CABEZON DIAZ
Enfermedades de niños. Ortopedia y Cirugía. Consultas 13 a 16. Nataniel 142.

Dr. LEON CHONCHOL
Titulado en París. Medicina general. Piel. venéreas. Consultas: 14 a 17. Santo Domingo 739.

Dr. W. E. COUTTS
Estudios en Inglaterra. Consultas de 13 a 17. San Martín 372.

Dr. CARLOS DOREN N.
Cirugía, enfermedades de señoras. Delicias 176. Consultas: 14 a 16.

Dr. ENRIQUE DAVILA H.
Medicina interna. Consultas de 11 a 12. San Ignacio 243.

Dr. EUGENIO DIAZ LIRA
Cirugía de Niños y Ortopedia
Agustinas 1270. Teléfono 2285.

Dr. RICARDO DONOSO
Estudios en Europa. Medicina interna, especialmente pulmón, corazón. Agustinas 619.—13.30 a 15.30.

Dr. PAULINO DIAZ
Moneda 1963. Teléfono 1178. 13 1|2 a 16. Sábados 8 a 12.

Dr. ESPINA
Rayos X. Medicina interna. Estudios en Europa. Delicias 1228, esquina Gálvez. Teléfono Inglés 2102. Consultas 1 1|2 a 4 P. M.

Dr. FRANCISCO EDWARDS
Vías urinarias. Consultas de 14 a 16. Teatinos 14.

Dr. JULIO EASTMAN
Catedral 2673. De 13 1|2 a 15 1|2. Teléfono 2637. Casilla 1571.

Dra. JULIA E. GUTIERREZ C.
Partos, señoras, niños. Delicias 471. Consultas 13 a 16.

Dr. FERRADA ALEXANDRE
Piel, sífilis, urinarias. Compañía 1470. Casilla 2868. De 14 a 17.

Dr. FERRER
Enfermedades internas adultos, niños. Tratamiento especial del asma. Delicias 1234. De 13 a 15.

Dr. ARTURO FRITZ
Medicina general. Jefe Policlínica. Piel y sífilis, 15-17. Huérfanos 1353

Dr. MORAGA FUENZALIDA
Medicina y cirugía de niños. Cochrane 118. Teléfono 2804. 13-15.

Dra. MARINA FUENZALIDA
Unicamente señoras y niños. Consultas de 13 a 15. San Martín 41.

Dr. ENRIQUE GONZALEZ
Estudios Europa. Estómago, intestino, hígado diabetes, obesidad, reumatismo.—2-4. Castro 105.

Dr. ERNESTO GREENE
Estudios Europa. Cirugía, ginecología. Consultas 14 a 16. San Martín 509, esq. Catedral. Teléfono 2860

Dr. ARISTIDES GONZALEZ C.
Prof. extraordinario de Obstetricia Partos, enfermedades señoras. Consultas: 13 a 15. Casilla 1551. Teléfono Inglés 2789. Huérfanos 628.

Dr. GARCIA GUERRERO
Bandera 575. Consultas 15 a 16. Teléfono No. 9, (Santa Elena).

Dr. LUIS GODOY H.
Cirugía y anestesia general. Consultas: 13-16. Delicias 1367. Tel. 2541

Dr. JORGE HERRERA ROGER
Médico Hospital de Niños. Teléf. 2679. Delicias 2553. Consultas: 13-15

Dr. ALEJANDRO INFANTE
Enfermedades de niños. Médico del Hospital de Nnños San Luis. Consultas: 13 a 16 Delicias 353.

Dr. ROBERTO JARAMILLO B.
Ejército 707. Teléfono 142. Parque.

Dr. ANDRES KOENIG
Hidroterapia científica, sistema Kneipp. Claras 549. 14 a 15.30.

Dr. A. KORNER ANWANTERD
Estudios en E. U. Cirugía, ortopedia. Consultas: 14 a 17. Santo Domingo 623.

RICARDO KUSCHEL S.
Cirugía general. Consultas: 3 1|2-5 San Antonio 275. Teléfono 1344.

Dr. ARMANDO LEON I.
Médico-cirujano. Catedral 1642. Consultas 13 a 15.

Dr. F. LANDA Z.
Médico de ciudad de Santiago. Rosas 1050. Teléfono 1003. Piel, partos, enfermedades de señoras. 12-16

PROFESOR LUCO
Enfermedades nerviosas y mentales. Merced 336.—13-15.

Dr. MORALES VILLABLANCA
Prat 356. Consultas 11-12 y 6-7.

Dr. MALBRAN
Bandera 726. Enfermedades mentales y nerviosas.—14-17.

Dr. AURELIO MORALES
Vías urinarias, sífilis. Lira 21. 17-19.

BASILIO MUÑOZ P.
Médico cirujano. Consultas de 15 a 16 horas. Catedral 1588.

Dr. CAMPOS MENDEZ
Medicina interna. Corazón, hígado, sífilis. 10-12. Huérfanos 2311 y 14-17 Bandera 62

CORA MAYERS G.
Médico cirujano. Niños y señoras: consultas de 16-18. Compañía 1607.

Dr. ITALO MARTINI Z.
Ojos, oídos, nariz y garganta. Delicias 227. Consultas 14-16.

Dr. MOUAT S.
Ginecología-partos. Ex-jefe de Clínica Ginecológica Dr. Korner. Se trasladó a Brasil 25. Consultas 13-16.

Dr. LUIS MIRANDA O.
Santo Domingo 2959. Consultas de 13 a 15.

SIFILIS
VENEREAS Y PIEL
Dr. F. Grohnert B.
Moneda 1592. Consultas: 14-18.

Dr. MEYER
Ayudante Clínica Universitaria Prof. Korner. Ginecología, medicina interna, especialmente enfermedades señoras. Puente 559, 12 1|2 a 16.

Dr. JUAN MONTENEGRO
Enfermedades de niños. Consultas 14-16. Compañía 1770.

Dr. MEZA OLVA
Estudios en Europa. Medicina interna. Especialmente pulmón, corazón, riñones, sífilis. Laboratorio Clínico. Consultas: 15-16. Dieciocho 263.

Dr. MONTERO
Prof. de dermatología, sifilografía. Piel, sífilis, génito urinarias. Prat 309.

Dr. AURELIANO OYARZUN
Medecina general. Consultas 13 a 15. Santo Domingo 1254.

Dr. CASTRO OLIVEIRA
Garganta, nariz oídos. Estado 62. De 15 a 18.

Dr. OHLERICH
Titulado Alemania y Chile. Medicina general adultos y niños. Compañía 1163. Teléfono 332. Consultas 14 a 16.

Dr. DAVID PULIDO
Enfermedades niños. Sto. Domingo 1646. Teléf. 2152. Consultorio: Sto. Domingo 1695. 1 a 4.

Dra. ERNESTINA PEREZ
Se trasladó a Compañía 1289, casi esquina Teatinos. Consultas de 14-17

Dr. OTTO PHILIPPI
Enfermedades de niños. Santo Domingo 320, esq. San Antonio. Consultas 13-15. Teléfono 2415.

Dr. LEA PLAZA
Enfermedades de sistema nervioso. Monjitas 308. 13-15.

Dr. PAREDES F.
Especialista enfermedades señoras. Jefe Policlínica Prof. Korner. Medicina, cirugía. Amunátegui 33. De 2-4

PROFESOR PARDO
Cirugía y enfermedades de señoras. Consultas: de 14-16. Ejército 119.

Dr. PRUNES
Estudios en Europa. Jefe de Clínica. Piel, sífilis, venéreas. Merced 490. Casilla 2894.

Dr. RICARDO PERALTA G.
Cirugía general, especialmente de niños. Claras 471.

Dr. MARCIAL PARADA
Oídos, nariz, garganta. Delicias 1626. Teléfono 2844. De 15 a 17.

Dr. L. QUINTEROS ENCINA
Médico legista. Cirugía, partos. 13-15. Alameda 239.

Dr. QUIROGA
Puente 559. Consultas 16 a 18. Teléfono 277.

Dr. NACIANCENO ROMERO
Laboratorio Clínico. Puente 559. Consultas: 17 a 19.

Dr. EDUARDO DE RAMON
Clínica, enfermedades de señoras. Consultas: 13-15. Maestranza 340.

Dr. F. RAYO RIQUELME
Cirugía, ginecología, sífilis. Lira 268. Lunes, Miércoles, Viernes 13 a 15. Mártes, Jueves, Sábado, 17-18.

Dr. JOEL RODRIGUEZ P.
Estudios en Europa. Medicina interna, especialmente estómago, intestinos. Rayos X. Consultas: 14-16. Claras 431.

Dr. SANTANDER
Estudios Europa. Medicina interna, estómago, intestinos. Rayos X. Moneda 821.

Dr. OSVALDO SALAS C.
Catedral 2529. Medicina de adultos y niños. Sífilis. Consultas 13-16. Teléfono 2791.

J. SCHWARZENBERG L.
Enfermedades de niños. Consultas de 13 a 15, excepto Jueves y Sábado. San Antonio 275. Teléfono Inglés 1344.

Dr. CARLOS A. SOMMERS
Consultas: 13-15. Agustinas 1876.

Dr. SUARES ALVAREZ
Especialmente afecciones de la vista. Santo Domingo 1283. Consultas: 13-15.—Regresó.

Dr. RAMON SILVA LEON
Enfermedades de señoras y partos. Catedral 1611.

Dr. SANTANDER
Medicina interna, estómago intestinos. Rayos X. Moneda 821. De 13-15.

Dr. STUARDO
Estudios Europa. Enfermedades niños. Consultas: 13-16. Agustinas 1684.

Dr. TORNERO
Piel, sífilis, venéreas. 13-15 y 15 a 18. Maturana 439.

Dr. TORRES TORRES
Jefe Clínica Prof. Korner. Enfermedades señora, cirugía. Catedral 1249. De 15 1|2 a 17.

Dr. VARGAS SALCEDO
Cirujano. Consultas: 14-16. Teatinos 354. Teléfono 1060.

Dr. A. VALENZUELA R.
Estudios en Europa. Tratamiento sin drogas. Cultura física. Medicación natural. Santo Domingo 843. Consultas 14-16.

Dr. DIAZ VELASCO
Medicina interna. Niños. Sífilis. Consultas 13 a 16. Vergara 474.

Dr. G. E. VIDAL S.
Consultas 14-16. Delicias 2646.

Dr. VALENZUELA LARRAIN
Cirugía general, ginecología. Consultas 13-15, menos los Viernes. Catedral 2092.

Dr. VILLALON
Enfermedades de la vista. Estudios Europa. Santo Domingo 606. Consultas 13-15.30.

Dr. WAUGH ALDUNATE
606| Medicina interna, venéreas, sífilis. Reacción de Wassermann. 914| Consultas: 14-16 1|2. Catedral 1988. Regresó.

Dr. WIREN
Oídos, nariz, garganta. Claras 471. 2-4. Policlínica, 8 1|2-11 A. M. Sólo para enfermos escasos recursos.

Dr. ZUÑIGA C.
Partos. Enfermedades de señoras. Jefe Clínica Obstetricia. Avenida España 472. Consultas 13-15. Teléfono 111, Parque.

LABORATORIO CLINICO
Dirigido por el Dr. Santander. Reconocimientos de la sífilis, orina, líquido, céfalo-raquídeo, etc. Rayos X. Moneda 821.

DENTISTAS

VICTORINO ALONSO
Dentista. Estudios en Philadelphia. Moneda 1164.

A. ARREDONDO REYES
Dentista. Instalación moderna. Trabajos garantidos. Delicias 2774. (Portal Edwards).

M. AYLWIN T.
Estudios en Europa y Estados Unidos. Delilias 261. Regresó.

Dr. BAHAMONDE INZUNZA
Dentista. Ex-ayudante Clinila Escuela Dental. Extracciones complicadas indoloras. Huérfanos 1353. Ausente.

MAURICIO M. BALTIANSKY
Dentista. Cirugía dental. Enfermedades de la boca. Arturo Prat 935.

F. CASTRO C.
Dentista. Ayudante Escuela Dental. Especialidad puentes, coronas. Estado 250.

JOSE LUIS CABRERA M.
Dentista. Teatinos 549, entre Catedral y Santo Domingo.

Dr. GUSTAVO CERDA LOPEZ
Dentista. Cirugía dental, extracciones difíciles. A. Prat 1548.

J. A. CASTRO OLIVEIRA
R. CASTRO OLIVEIRA
Estado 62.

CLODOMIRO CONTRERAS
AAyudante Clínica Operatoria Escuela Dental. Maestranza 340. Consultas: de 13 a 18.

RAFAEL URQUIETA
Consultas diarias y atención nocturna de 21-23. Agustinas 853.

Dr. J. UGARTE DONOSO
Dentista. Compañía 1470. Regresó.

FORTUNATO ENCINA F.
Especialidad puentes, coronas y placas. Agustinas 849.

Dr. JUAN FERRARI CASTELLARI
Cirujano dentista. San Antonio 880. Regresó.

ARTURO SIERRA
Dentista. Compañía 1463. Reabrirá su oficina el 1.o de Mayo.

Dr. A. JAIME GONZALEZ
Cirujano dentista. Agustinas 1220. de 9 1|2 y 14-18.

CORIOLANO LARA VALLE
Ex-ayudante Escuela Dental. Regresó. Av. España 86.

MUÑOZ LOBOS Hnos.
Dentistas. Extracciones sin dolor. Somnoformo. Puentes. San Diego 307-448. Teléfonos 107-108.

Dr. LUIS PELLIZA C.
Especialidad puentes, coronas y planchas. Agustinas 849. Casilla 775.

Dra. ELVIRA ROSAS S.
Bandera 76. Regresó.

Dr. SOTOMAYOR
Dentista graduado Bruselas. Filadelfia. Regresó. Monjitas 728, bajos.

RAFAEL TORO K.
Dentista. Trasladó su estudio Agustinas 2099. Regresó.

Dr. GUILLERMO VELASCO M.
Estudios en Filadelfia. Catedral 1261

INGENIEROS

ALBERTO LARENAS F.
Ingeniero. Claras 162. Casilla 420.

OFICINA TECNICA
Lorenzo Claro Lastarria, Ing. Civil. Morandé 235. Teléf. 1963. Cas. 1491.

ARQUITECTOS

CARLOS BAÑADOS WALDNER
Arquitecto. Moneda 1576.

EDUARDO TASSO
Construcciones, transformaciones y reparaciones. Honorarios 8%. Planos, presupuestos. Agustinas 1260.

CORREDORES

LUIS RAMIREZ SANZ Y AUGUSTO OVALLE CASTILLO
Bandera 51-55. Teléf. Ing. 2511.

MATRONAS

LUZ A. DE BUSCHLOH
Matrona. Asistencia toda hora. Manuel Montt 2555.

CRINICA PRIVADA DE OBSTETRICIA
Señora Reyes. Matrona ginecologista. Establecimiento moderno. Atendido por dos cirujanos especialistas. Recibo enfermas de todas partes del país. Curaciones internas. Partos indoloros. Absoluta reserva. Precios módicos. Esmeralda 636.

CELIA CASTILLO
Matrona ginecologista. Clínica Privada. Atiende llamados fuera Santiago. U. Americana 82.

CLINICA
Ana G. Vargas Barrera. Partos, enfermedades señoras. Recibe pensionistas. Cochrane 985.

MATRONA ERAZO
Trasladó su Clínica de Cumming 544 a Huérfanos 2566. Clínica acreditada más de 14 años. Recomendada por los médicos especialistas. Enfermedades de señoras. Curaciones internas. Inyecciones. Recibe pensionistas. Atención fuera de Clínica. Consultas completamente reservadas. Asistencia médica. Servicio especial de coches para las enfermas fuera de Santiago. Precios equitativos.

Mme. E. FRAGNAUD
Matrona francesa. Consultas de 1 a 5. Manuel Rodríguez 647.

"PENSIONADO MURFFI"
Parto pensión $ 40. Curación flores blancas. Examen grátis. Pago vencido. San Diego 360.

MERCEDES ROJAS
San Diego 932. Recibe enfermas cualquier tiempo. Consultas privadas, precios módicos.

CARMELA TORO G.
Pensionistas. Atiende toda hora. Chacabuco 662.

CLINICA Dra. VICENTINA
Especialista partos y enfermedades internas. Pensionado higiénico 4 pesos día. San Diego 57.

ROSA ALIAGA DE N.
Matrona. Aplico inyecciones. Carmen 527.

VARIOS

S. N. HAYASHI
Masaje médico científico. Estudios en Japón. Atiende toda curación de masaje. Claras 490. De 2 a 4.

"ARRUGAS-CICATRICES"
Nada de cosméticos. Notable descubrimiento. Efecto inmediato permanente. Profesor Díaz Gascogne. Miraflores 435.

PEDAGOGO DIPLOMADO
de canto, ex-cantante ópera Pablo Gaedeche. Las Rosas 1789.

MERCEDES NEUMANN OBERG
Profesora de canto titulada. Santa Victoria 358.

CONSULTORIO FEMENINO DE CULTURA FISICA
Vello.—Extracción segura por señoritas competentes bajo vigilancia médico. Masaje, gimnasia, hidroterapia, electricidad etc. Trátanse niños mal desarrollados, anemias, estitiques, reumatismo, obesidad, enfermedades respiratorias, digestivas, defectos pecho, columna vertebral o cara, como cutis seco o grasoso, espinillas, lunares, cicatrices, etc. Masaje de belleza, manual y eléctrico. Santo Domingo 848, entre 21 de Mayo y San Antonio.

INSTITUTO DE BELLEZA
Elva de Tagle. Especialista estética femenina. Extrae el vello radicalmente. Moneda 1087.

INSTITUTO TAQUIGRAFICO PITTMAN
Bandera 84, Santiago, oficina 1
Enseña taquigrafía comercial en inglés y castellano. Traducciones.

Sección Valparaíso

ABOGADOS

ANIBAL CRUZAT O.
Abogado. Prat 72. Casilla 1298.

ENRIQUE A. SKINNER
Prat 109. Teléfono Inglés 889. Nacional 112.

GUILLERMO AZOCAR ALVAREZ
MIGUEL AYLWIN C.
Serrano 238. Teléfono 1588.

AURELIO CRUZAT
Abogado y procurador del número. Estudio: Prat 72.

FERNANDO GANDARA P.
Abogado. Agente General de "La Nación" en Valparaíso. Cochrane 893. Casilla 689.

GUILLERMO RIVERA C.
GUSTAVO RIVERA BAEZA
Calle Serrano 173. Valparaíso.

AGENTES

Y EMBARCADORES DE ADUANA

PEDRO SANTIBAÑEZ G.
Serrano 69. Teléfono C. T. C. S. Casilla 200. Valparaíso.

CORREDORES

GUILLERMO ARNOLD
Vende chalets, terrenos, fundos. Arrienda casas amobladas. Viña del Mar. Alvarez 730. — Valparaíso. Prat 60.

COMERCIO

MATADERO PUBLICO

ENCIERRA PARA HOY

Abril 21.

Ayer se efectuó en los corrales del Matadero Público la siguiente encierra de ganado para la venta de hoy:

Ganado grande

Bueyes	58
Novillos	98
Vacas	208
En vara	93
Total	457

Ganado menor

Corderos	1036
Cerdos	434
Terneros	41
Total	1511

PRECIOS DE LAS CARNES

Abril 20.

	Clase	Por kilos		
Carne buey	1.a	1.08	a	1.10
Id. id.	2.a	1.00	a	1.05
Id. id.	3.a	0.50	a	0.95
En novillos	1.a	1.05	a	1.08
Id. id.	2.a	1.00	a	1.04
Id id.	3.a	0.50	a	0.95
Id. vaca	1.a	1.05	a	1.08
Id. id.	2.a	1.00	a	1.04
Id. id.	3.a	0.50	a	0.95
Id. cordero	1.a		a	1.20
Id. id.	2.a	0.90	a	1.10
Id. id.	3.a	0.60	a	0.80
Grasa rama		1.30	a	1.40
Sebo ocejuno			a	0.90
Cuer vac mach			a	1.70
Id. hembra			a	1.75
Id. ovejuno pesos docena.		45	a	65

NOTICIAS VARIAS

EL PRECIO DE LA CARNE EN FRANCIA

El empleo generalizado de carne congelada produjo los últimos días una importante baja en el precio de la carne fresca.

Las prevenciones del público, alimentadas por los interesados que están acostumbrados a cobrar los precios excesivos que rigieron durante la guerra, desaparecen gradualmente.

El senador M. Gemot felicita en "Le Petit Journal" al Gobierno por la sabia obra realizada con la aceptación de las carnes extranjeras, las que asegurarán el consumo y ayudarán a que nuestro plantel ganadero se rehaga. M. Gemot cita cifras que demuestran la marcha ascendente del consumo de carne congelada.

RESTRICCION SUSPENDIDA EN INGLATERRA

Se anuncia oficialmente que el control del Estado sobre productos manufacturados de acero, hierro blanco, mineral de hierro, desperdicios de hierro y acero, del coke e industrias metalúrgicas, cesará desde el 30 del corriente. Los exportadores se hallarán en libertad de estipular las condiciones y tomar las disposiciones que crean convenientes.

ESTADO DE LAS COSECHAS EN FRANCIA

Un informe recibido en el mercado agrícola de Liverpool, anuncia que la condición de las cosechas de invierno en Francia es relativamente buena, aunque algo menor a la del año anterior.

LA EXPORTACION DEL CARBON

La prohibición de exportar carbón del Humber y del Mersey, y la necesidad de obtener licencias en otros puertos, hace muy difícil el fletamento de buques para enviar carbón a los países neutrales. Mientras cuesta 115 chelines para el Oeste de Italia, se paga por los buques prontos a partir 175 chelines para Copenhague.

AUMENTO DE TARIFA

El ferrocarril de Antofagasta a Bolivia ha solicitado autorización del Ministerio respectivo para alzar sus tarifas en un 15 por ciento.

Sociabilidad obrera

Solución de una huelga.— Insertamos a continuación las conclusiones a que arribaron los propietarios de la Fábrica de Tejidos de Ñuñoa del señor Miguel Bender y los operarios en huelga.

Esta reunión se verificó ante el Intendente de la provincia.

1.o Reconocer el Consejo Federal N.o 7, por parte de la fábrica con el carácter que le señaló el señor árbitro don Luis Lagarrigue en el fallo que puso término a las dificultades entre la Empresa de la Tracción Eléctrica de Santiago y sus operarios, como fuerza de opinión organizada dando a sus peticiones un carácter de apreciaciones y no de imposiciones y quedando la Dirección de la fábrica en entera libertad de acción.

2.o De entre los operarios de la fábrica se nombrará una comisión compuesta de cuatro miembros, dos de los cuales serán ha satisfacción de la Dirección. Entre los cuatros, nombrarán un quinto, para facilitar cualquier arreglo; esta comisión tendrá la obligación de velar por la buena armonía entre patrones y operarios, y al mismo tiempo el estricto cumplimiento de todo lo concedido en el pliego de condiciones.

3.o Los patrones aceptan por su parte la jornada de ocho horas.

4.o Referentes al aumento de

Papas amarillas

de guarda, $ 13.50, 100 kilos; leña seca, $ 2.40; coke, 46 kilos, $ 7.50; Penco, $ 9.50; 100 kilos carbón quillay, $ 5.50; $ 6.50, saco afrecho; $ 3.50, saco afrechillo; $ 4.80, 46 kilos sal costa; $ 10, escobas, $ 11, 13, 15, docena. Leña espino. Reparto a domicilio.

Robinovitch e Hijo

CASILLA 1234.—TELEFONO 1856

HUERFANOS 2653 SANTIAGO

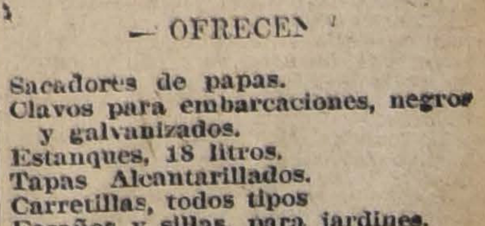

— OFRECEN —

Sacadores de papas.
Clavos para embarcaciones, negros y galvanizados.
Estanques, 18 litros.
Tapas Alcantarillados.
Carretillas, todos tipos
Escaños y sillas, para jardines.
Arados, en general.
Palas Mono, importadas y nacionales.
Palas buey fundidas.
Rastras 30 y 24 clavos.
Rastras de discos para tierras gredosas.
Repuestos para toda clase de arados.

Al más bajo precio de plaza

EL DEPARTAMENTO DE AVISOS
Atiende de las 9 hs. a las 22 hs.
(Hora antigua: 9 A. M. a 10 P. M.)
TELEFONO 3113

• AVISOS ECONOMICOS •

TARIFA
AVISOS ECONOMICOS
Cada palabra (mínimum 6 palabras por aviso) . $ 0.05

Descuentos: De 5 a 10 publicaciones seguidas, 5%.—De 11 a 20, 10%.—De 21 a 30, 15%.

precios según acuerdos no sufriera alteración alguna, ecepto la sección planchado, que se mejorará su situación a las emoldadoras.

5.o Sobre la reglamentación de las multas los industriales aceptan tomando por base lo aceptado por la fábrica del señor Brusadelli, cuyo monto quedará depositado a favor de las obreras.

6.o La dirección está de acuerdo que el valor de las agujas y piezas quebradas ingresen en los fondos que especifica el artículo anterior, llevándose para esto un libro especial comprometiéndose los patrones ha entregar a sus operarios una copia de lo que haya ocurrido en la semana, es decir, recaudado por esta causa.

7.o La semana inglesa queda de necho aceptada por haber sido establecida anteriormente, y según lo expuesto en el artículo 3.o, así mismo la dirección está de acuerdo en tener una persona para el aseo y barrido de la fábrica, como ya está establecido, pero es obligación de las obreras la limpieza de las maquinas y útiles.

8.o Reposición del personal en huelga ha excepción hecha del operario que ha recibido su desahucio.

9.o El pago de los obreros se efectuará semanalmente, fijándose como día único el Sábado.

10.o Cuando la fábrica necesite personal nuevo podrá pedirlo con preferencia al Consejo Federal N.o 7, obligándose éste ha proporcionar personal honrado y competente.

Centro Obrero de Instrucción "El Trabajo".— Ultimamente se ha reorganizado este Centro formado por varios jóvenes estudiantes y por numerosos obreros, y que tiene por objeto principal difundir la instrucción en las clases populares.

Desde luego se han iniciado los preparativos necesarios para instalar una pequeña biblioteca pública y un curso nocturno para obreros.

También procurará este Centro llevar a efecto algunas conferencias que versarán sobre los problemas sociales de actualidad.

Oportunamente se indicará por la prensa el local, como también el día y hora en que se efectuarán dichas conferencias.

La secretaría de este Centro funciona en 21 de Mayo 538.

Sociedad Mutual de Comerciantes. —De orden del presidente, se ruega a todos los socios de esta institución concurrir a los funerales de nuestro estimado procurador don Benigno Fernández, fallecido ayer a las 7.30 horas. El cortejo saldrá hoy a las 16 horas, en dirección al Cementerio General desde la casa calle Tocornal 302.

Consejo Federal N.o 6.—Cítase para mañana a reunión.

Federación de Obreros de Imprenta (Local Eleuterio Ramírez 1357). —Hoy a la hora que crean conveniente pueden los delegados cobrar los boletines.

Esta tarde a las 19 horas, se reunirán los delegados de los diferentes imprentas, el nuevo secretario general desea conocer la marcha de la Asociación dentro de los talleres.

A las 23 horas sesionará el cuerpo directivo. Se fijará de preferencia el día de la Asamblea.

Cooperativa del Sindicato.— Cítase al directorio de la Cooperación para hoy a las 23 horas, en Santo Domingo N.o 1211.

Carpinteros y Ebanistas "Fermín Vivaceta" (Porvenir 775).— El directorio de esta institución nombró la siguiente comisión de fiesta: presidente, don Blas Berrios; secretario, don Rosendo Rubio A.; tesorero, don Juan B. Galleguillo; vocales señores Adolfo Galas, Enrique Alarcón, Emilio Ulloa y Manuel Muñoz W.

Cítase a esta comisión para el Martes a las 22 horas, para tomar los primeros acuerdos de la velada literario-musical, a beneficio de los fondos sociales.

Sindicato de Estucadores y Ramos Smilitares.—Cítase a junta general para hoy a las 18.30 horas. Se encarece la asistencia para tratar asuntos de importancia.

Unión de Modelista. — Cítase a junta general para hoy a las 20 1|2 horas, en Cueto 247.

Centro Recreativo Centenario. — Mañana clase instructiva para los socios atrasados en el baile bajo la dirección del señor Orellana.

Cítase a junta general para elegir nuevo directorio para el Miércoles 23 a las 21 horas.

Igualdad y Trabajo.— Para el Martes a las 20 1|2 horas se cita a los socios, a junta general extraordinaria.

Se pone en conocimiento de los que aún no hayan pagado la cuota, "bodas de plata", que en los pagos ordinarios se les hará efectiva.

El beneficio a favor de nuestra escuela nocturna se llevará a efecto, impostergablemente, el Lunes 21 del presente en el teatro Yungay. Se agradecerá a todas las personas que concurran a esta función.

Sociedad de Seguros "La Universal"

ESTATUTOS DE LA SOCIEDAD

Anónima Internacional de Seguros General "La Universal".—En Santiago de Chile, a trece de Febrero de mil novecientos diez y nueve, ante mí y testigos comparecieron: don Rafael Riesco Errázuriz, de este domicilio, Catedral mil cuatrocientos cincuenta, por doscientas acciones; don Eugenio de Toro, de este domicilio, Delicias dos mil cuatrocientos cincuenta, por cien acciones; don Pastor E. Valdés H., domiciliado en Viña del Mar, por cien acciones; don Florencio Larraín, domiciliado en San Bernardo, por cien acciones; don Genaro Mazzei, domiciliado en Valparaíso, por quinientas acciones; don Julio Salinas, de este domicilio, Erasmo Escala dos mil ciento veintisiete, por dos doscientas acciones; don Carlos Alamos, domiciliado en Concepción, por cien acciones; don Carlos Morales Fuenzalida, de este domicilio, Avenida Irarrázaval dos mil setecientos noventa y cuatro, por veinte acciones; don Enrique Garibaldi, domiciliado en Valparaíso, por treinta acciones; don David Garibardi, domiciliado en Valparaíso, por cuarenta acciones; don Agustín Vergara Rodríguez, domiciliado en Constitución, por cien acciones; don Francisco Gentoso, domiciliado en Valparaíso, por diez acciones; don Leonardo B. Northcote, de este domicilio, Huérfanos mil ciento cincuenta y tres, por cien acciones; don Adolfo Gandasegui, de este domicilio, Maestranza ciento cincuenta y ocho, por cien acciones; y don Guillermo Zañartu, de este domicilio, San Martín setecientos cincuenta y seis, por cien acciones; todos mayores de edad, a quienes doy fe, conozco y expusieron: Que reducen a escritura pública los siguientes Estatutos: — TITULO PRIMERO.—**Organización de la Compañía.**— Artículo primero. Organízase en la ciudad de Santiago de Chile, una Sociedad Anónima Internacional de Seguros Generales denominada "LA UNIVERSAL", que se regirá por estos Estatutos y por el Código de Comercio, en todo lo que no esté previsto en ellos.—Artículo segundo. El asiento y domicilio legal de esta Sociedad será la ciudad de Santiago de Chile y su duración la de cien años, contados desde la fecha en que el Gobierno le acuerde su aprobación y prorrogables con el acuerdo de la Junta General de Accionistas.—Artículo tercero. La Compañía tiene por objeto efectuar seguros sobre la vida, incendios, accidentes, seguros de pasajeros, dotaciones, rentas vitalicias, ahorros, pensiones y cualesquiera otra clase de seguros que convengan a los intereses de la Compañía, a juicio del Directorio.—Artículo cuarto. El capital social será de **tres millones de pesos** dividido en seis mil acciones de quinientos pesos cada una, capital **que podrá ser aumentado** con el acuerdo de la Junta General de Accionistas, en conformidad a las prescripciones legales. — Artículo quinto. El pago de las acciones se hará en la forma siguiente: el diez por ciento de su valor al firmarse la escritura de sociedad y el noventa por ciento restante en nueve cuotas iguales pagaderas en períodos de cada cinco años, contados desde la fecha de la escritura social.—Artículo sexto. Los accionistas que se atrasen en los pagos de las respectivas cuotas incurrirán en una multa del uno por ciento mensual. Si la mora fuere de noventa días, se enajenarán las acciones del respectivo accionista conforme al Código de Comercio.—Artículo séptimo. Las acciones son indivisibles para la representación ante la Sociedad y para todos los efectos legales y estarán representadas por inscripciones en los libros de la Compañía, de las que se dará a los accionistas los títulos respectivos, que llevarán el sello de la Compañía y las firmas del Presidente y del Director Gerente.—Artículo octavo. Los accionistas podrán transferir sus acciones por medio de una declaración estampada en formularios especiales que subscribirá el cedente, el cesionario y dos testigos y se presentará al Director-Gerente acompañada del título respectivo para su autorización y aprobación por el Directorio en conformidad al artículo veinte de estos Estatutos. En caso de robo, pérdida, estravío, inutilización de la acción, se procederá de acuerdo con lo establecido en el Código de Comercio.—TITULO SEGUNDO. — **Inversiones de los fondos de la Compañía.**—Artículo noveno. La Compañía destinará su capital social y sus reservas a las inversiones siguientes: Primero. Adquisición de propiedades; Segundo. Préstamos a los tenedores de pólizas sujetas a las condiciones de esta Compañía; Tercero. Inversiones en bonos de primera clase; y Cuarto. Adquisiciones del activo y pasivo de otras sociedades de la misma naturaleza de las que (se) permiten estos Estatutos.—TITULO TERCERO.— **Reservas y beneficios.** —Artículo diez. Las utilidades que resulten de las operaciones sociales, después de separar las reservas de las pólizas vigentes y las participaciones que corresponden a los asegurados, según los contratos respectivos, se distribuirán de la siguiente manera: cincuenta por ciento a fondo de reserva que garantice los riesgos de los departamentos de Incendio, Vida y Accidentes, y el saldo a fondos sociales.—Artículo once. Los dividendos que no se retiren después de tres años contados desde que se acordaron, quedarán a beneficio de la Compañía pasando a incrementar los fondos de reserva.— TITULO CUARTO.—**Directorio.** — Artículo doce. La Compañía será administrada por un Directorio compuesto de siete miembros, de los cuales seis serán Directores de Elección nombrados por la Junta General de Accionistas y uno de Administración, nombrados por los seis segundos. El último tendrá el título de Director-Gerente. — Artículo trece. Para ser miembro del Directorio se requiere, además de la capacidad jurídica exigida por la ley para los actos de administración, poseer por lo menos cien acciones, que no podrán ser enajenadas por el electo mientras dure en sus funciones.—Artículo catorce. Los seis Directores de Elección se renovarán anualmente de dos en dos, procediéndose por sorteo en las dos primeras elecciones, cargo que no podrá ser revocado sino por el voto de las dos terceras partes de las acciones representadas en la Asamblea.—Artículo quince. El Directorio elegirá de su seno por mayoría de votos, un Presidente y un Vice-Presidente que lo serán también de la Compañía.—Artículo diez y séis. Cuando ocurra la renuncia, muerte o falencia, ausencia del país por más de seis meses o inasistencia a las sesiones del Directorio por igual tiempo de alguno de los Directores de Elección, el Directorio declarará vacante el puesto y designará al accionista que deba servirlo durante el tiempo que falte para terminar el período del anterior, someterá el nombramiento a la aprobación de la próxima Junta General de Accionistas. — Artículo diez y siete. El Presidente de la Compañía presidirá las reuniones del Directorio y las Juntas Generales Ordinarias y Extraordinarias y en su defecto será reemplazado por el Vice-Presidente o el Director que se designe.—Artículo diez y ocho. El Directorio podrá celebrar sesiones con asistencia de tres de sus miembros de elección y del de administración. El voto del Presidente decidirá los empates del Directorio y de la Junta General de Accionistas.— Artículo diez y nueve. Los acuerdos del Directorio y de la Junta General de Accionistas se consignarán en el libro de actas respectivo, las que deberán ser firmadas por el Presidente, Vice-Presidente o Director de que habla el artículo diez y siete y por el Director-Gerente que hará de Secretario.—Artículo veinte. Son atribuciones de Directorio: a) Nombrar el Director-Gerente y fijar su remuneración, el que no podrá ser removido de su cargo sin el voto conforme de los dos tercios de los accionistas. b) Fiscalizar los actos de los diversos departamentos de administración. c) Examinar los libros de la Compañía, su contabilidad y verificar el estado de la Caja y de la Cartera. d) Autorizar por las tres cuartas partes de los miembros del Directorio, la compra y la venta de bienes raíces y demás operaciones de que trata el artículo noveno del título segundo. e) Presentar a la Junta General de Accionistas el informe anual a que se refiere el artículo treinta acerca del desarrollo de los negocios de la Compañía. f) Autorizar la transferencia de acciones, previa calificación de la solvencia de los cesionarios. g) Autorizar la instalación de Agencias o Sucursales dentro o fuera del país. h) Pedir las cuotas de acciones en conformidad al artículo quinto. i) Comprar, vender o hipotecar las propiedades a que se refiere el artículo noveno del título segundo. j) Proponer a los accionistas la reforma de los Estatutos y llevar a debido efecto las resoluciones que acuerde la Junta General de Accionistas. k) Resolver todo asunto que no esté previsto en estos Estatutos. l) Tener la representación judicial o extrajudicial de la Compañía con amplias facultades, pudiendo delegar, reasumir y revocar a su voluntad los mandatos que confiera; someter a compromiso las cuestiones que se presenten y nombrar los jueces árbitros y arbitradores que sean necesarios, con o sin renuncia de los recursos legales, sin perjuicio de las atribuciones que confiere al Director Gerente el artículo noveno del Código de Procedimiento Civil.— Artículo veintiuno. Anualmente se repartirá a cada Director hasta un uno por ciento del excedente de los ingresos sobre los egresos. TITULO QUINTO. — **De la Administración.** — Artículo veintidós. La administración interna e inmediata de la Compañía estará a cargo del Director-Gerente. — Artículo veintitrés. Son atribuciones y deberes del Director-Gerente: a) La gestión y administración inmediata de los negocios de la Compañía. b) La confección de los reglamentos internos de la misma. c) Proponer al Directorio las tarifas de los premios que deben cobrarse en los contratos de seguros, privilegios, condiciones y requisitos de las pólizas de los mismos. d) El nombramiento o remuneración de los empleados, agentes, inspectores o banqueros de la Compañía y sus remuneraciones. e) Formar el treinta y uno de Diciembre de cada año el balance, inventario, dividendo y memorial anual que debe presentar el (al) Directorio a (de) la Junta General de Accionistas, conforme al artículo veinte. f) Aprobar y ordenar el pago de los siniestros. g) Proponer al Directorio la conveniente colocación de los fondos, de acuerdo con el artículo noveno. h) Celebrar contratos con otras Compañías o Sociedades nacionales o extranjeras, fijando las condiciones en que deben celebrarse esos contratos. i) Proponer al Directorio el establecimiento de Agencias o Sucursales dentro o fuera del país. j) Preparar todos los asuntos que deban someterse al Directorio. k) Firmar las pólizas, cheques, endosos, recibos y cualesquiera otros documentos que requieran las operaciones de la Compañía. Los cheques, endosos y recibos llevará, además, la firma del Contador de la Compañía. l) Servir de Secretario en las Juntas Generales y en las sesiones del Directorio.—Artículo veinticuatro. El Director-Gerente dará cuenta al Directorio en las sesiones que celebre de todas las operaciones hechas para y por la Compañía para su correspondiente conocimiento. — TITULO SEXTO. — **De la Junta General de Accionistas.**— Artículo veinticinco. Constituirán la Junta General de Accionistas, todos los que posean una o más acciones de la Compañía.—Artículo veintiséis. Para formar quorum se requiere la reunión de un número de accionistas que represente, a lo menos, la mitad del capital social.— Artículo veintisiete. Las resoluciones de la Junta General de Accionistas serán obligatorias, siempre que reunan a su favor la mayoría de los dos tercios de las acciones presentes y representadas.— Artículo veintiocho. Los accionistas podrán hacerse representar en las Juntas por medio de otros accionistas, siempre que llenen los requisitos siguientes: Primero. Que la representación se otorgue por medio de una carta-poder del accionista, dirigida al Director-Gerente de la Compañía; Segundo. Que las acciones estén debidamente registradas en los libros de la Compañía por lo menos quince días antes de la fecha de la reunión en que se cerrará el registro de transferencia de acciones. Tercero. Que estén al día en el pago de sus cuotas. Los poderes conferidos a personas extrañas a la Sociedad deben otorgarse por escritura pública.—Artículo veintinueve. Los accionistas tendrán un voto por cada acción que posean o representen, limitándose al veinte por ciento de las acciones representadas en la Junta el número de votos por que pueda votar un accionista por sus propias acciones y por las que represente. — Artículo treinta. En elmes de Enero de cada año se celebrará una Junta General de Accionistas, llamada ordinaria, con el objeto de tomar conocimiento del balance y memoria de las operaciones sociales correspondientes al año precedente, que deberá ser presentado por el Directorio. En esta misma Junta se acordarán los dividendos, se tratará de cualquier asunto relacionado con los intereses sociales, y se oirá la opinión del Directorio acerca del desarrollo de los negocios de la Compañía.—Artículo treinta y uno. La Junta podrá también reunirse extraordinariamente por acuerdo del Directorio o a pedido de un número de accionistas que represente, por lo menos, la cuarta parte del capital suscrito.—Artículo treinta y dos. La convocatoria se hará por medio de avisos publicados en un diario de Santiago, con quince días de anticipación, indicando el objeto. — Artículo treinta y tres. Si no se reuniera el número de accionistas determinado en el artículo veintiséis, se hará una nueva convocatoria en la forma prevenida en el artículo treinta y uno y cualquiera que sea el número que se reuna en esta ocasión, quedará legalmente constituída la Junta. Sin embargo, en caso de reforma de los Estatutos, requerirá el quorum establecido en el artículo veintiséis.—Artículo treinta y cuatro. Presidirá las Juntas el Presidente de la Compañía o en su defecto, el Vice-Presidente, y en defecto de éste, cualquiera de los Directores presentes. Hará las veces de Secretario el Director-Gerente.— Artículo treinta y cinco. Son atribuciones de la Junta General de Accionistas: a) Nombrar por mayoría de votos los miembros del Directorio de elección y renovarlos de acuerdo con lo dispuesto en el artículo doce. b) Reformar los Estatutos de la Compañía. c) Revisar las cuentas anuales. d) Autorizar el aumento del capital social. e) Prorrogar el plazo de duración de la Compañía. f) Designar anualmente dos inspectores de cuentas elegidos por mayoría de votos entre los accionistas para que revisen el balance de las operaciones del año con todas las facultades del número tercero del artículo cuarto del Reglamento de Sociedades Anónimas. TITULO SEPTIMO. — **De las Agencias y límites de riesgos.**— Artículo treinta y seis. La Compañía podrá establecer agencias o sucursales dentro o fuera del país.—Artículo treinta y siete. La Compañía no cubrirá sobre un solo riesgo de vida ningún seguro que exceda de cincuenta mil pesos moneda corriente de Chile o su equivalente en moneda extranjera, sin previo acuerdo del Directorio.—Artículo treinta y ocho. Es requisito indispensable para la aceptación de los seguros de vida el examen médico del proponente. TITULO OCTAVO. — **De la liquidación.** — Artículo treinta y nueve. La liquidación de la Compañía, en el caso de acordarse por la Junta General de Accionistas, se practicará por árbitros arbitradores, los que procederán de conformidad a la ley.—Artículo cuarenta. La Junta General de Accionistas no podrá acordar la liquidación sino por expiración del plazo de duración de la sociedad o por pérdida de un cincuenta por ciento del capital social.— Artículo cuarenta y uno. Todas las cuestiones y dificultades que se susciten entre los socios y la Sociedad, serán resueltos en la forma indicada en el artículo treinta y nueve.—Artículo cuarenta y dos. Constituirán el Directorio Provisional de Elección hasta la primera Junta General de Accionistas, los señores Rafael Riesco Errázuriz, Pastor E. Valdés H., Eugenio de Toro, Florencio Larraín, Genaro Mazzei y Carlos Alamos.—Artículo transitirio.—Artículo único. Se autoriza a don Horacio Aguirre Naranjo, para que solicite del Supremo Gobierno la aprobación de estos Estatutos, para que reduzca a escritura pública los decretos respectivos, practique todas las demás diligencias judiciales o administrativas que sean necesarias y para dejar definitivamente constituída la Sociedad. Queda, asimismo, facultado el señor Aguirre Naranjo, para aceptar las modificaciones que tenga a bien hacer el Supremo Gobierno, a indicación del Consejo de Defensa Fiscal, al informar sobre estos estatutos. En comprobante firman. Fueron testigos de este acto don Tomás A. Flores y don Crisólogo Pérez H. Se da copia con tres mil pesos de impuesto. Doy fe. — Por doscientas acciones, R. Riesco. — Por cien acciones, Eugenio de Toro. — Por cien acciones, Pastor E. Valdés H. — Por cien acciones, Florencio Larraín M. — Por quinientas acciones, G. Mazzei. — Por doscientas acciones, Julio Salinas. — Por cien acciones, Carlos Alamos. — Por veinte acciones, Carlos Morales Fuenzalida. — Por treinta acciones, Enrique Garibaldi. — Por cuarenta acciones, David Garibaldi. — Por cien acciones, Agustín Vergara R. — Por diez acciones, Francisco Gentoso. — Por cien acciones, León B. Northcote.— Por cien acciones, Gmo. Zañartu. — Por cien acciones, A. Gandasegui.— Tomás Alb. Flores. — C. Pérez H. —Ante mí, Manuel Almarza Z., Notario. — Entre líneas: "mil", "dos", "el", "a", valen. Entre paréntesis: "se", "al", "de", no valen. — **Pasó** ante mí: Sello y firmo. — Manuel Almarza Z., Notario. — Inscripta en el Registro de Comercio, a fs. 258. N.o 162 de este año. — Santiago, Marzo 29 de 1919. — Abraham Konig. — Derechos: $ 15.50.

Fjs. 21. N.o 23. Adesión a Estatutos de la Compañía Internacional de Seguros Generales "La Universal". Don Carlos F. Brown y otros. En Concepción, a seis de Marzo de mil novecientos diecinueve, ante mí, el Notario Conservador y testigos comparecieron don Carlos F. Brown, comerciante, don Emilio Rose, farmacéutico; don Jorge E. Simpson, comerciante; don Juan Alberto Gutiérrez R. empleado; don Ludovico Kahrs, comerciante; don Víctor M. Ogalde, comerciante; don Roberto Daroch, comerciante; don Lisandro Morales M., comerciante; don Tomás Olivieri, comerciante; don Aversio Silva, comerciante; don Antonio Piedra C., comerciante; don Aníbal Arcaya, empleado; don Juan Coward, comerciante; (todos mayores de edad) don Ramón Freire, comerciante, todos mayores de edad, vecinos de esta ciudad, a excepción de don Antonio Piedra, que es vecino de Los Angeles, del departamento de La Laja, y don Aníbal Alcaya, que es de Colico, del departamento de Arauco, a quienes doy fe, conozco y expusieron: que vienen en adherirse por el número de acciones que se indican al tiempo de firmar, a los Estatutos de la Sociedad Anónima denominada Compañía Internacional de Seguros Generales "La Universal", constituída por escritura pública extendida ante el Notario de Santiago don Manuel Almarza Z., cuyos Estatutos declaran conocer y aceptan en todas sus partes. En comprobante firman con los testigos don Juan Bautista Villalobos y don J. Adolfo Henríquez, de este domicilio. Se da copia y se pagó el impuesto de dos pesos. Por cinco acciones, J. A. Gutiérrez R.; por cien acciones, R. Rose; por diez acciones, C. F. Brown; por veinte acciones, Ludwig Kahrs; por veinte acciones, J. E. Simpson; por cinco acciones, V. M. Ogalde; por cinco acciones, Robt. Daroch; por diez acciones, L. Morales M.; por diez acciones, Tomás Olivieri; por diez acciones, A. Silva; por cuarenta acciones, Antonio Piedra C.; por diez acciones, A. Arcaya; por veinte acciones, John Coward; por diez acciones, R. Freire, Juan B. Villalobos, J. A. Enríquez. Ante mí, Edmundo Larenas, Notario Público y Conservador Entre paréntesis, todos mayores de edad, no vale. Conforme con su matriz esta segunda copia. Concepción, Marzo 22 de 1919.—Edmundo Larenas, Notario y Conservador, Concepción.— Inscrita en el Registro de Comercio a fs. 266 N.o 163 y anotada al márgen de la inscripción de fs. 258 N.o 162 de este año.—Santiago, Marzo 29 de 1919.—Abraham Konig.— **ACEPTACION DE MODIFICACION.**— En Santiago de Chile, a diez y ocho de Marzo de mil novecientos diez y nueve, ante mí y testigos compareció don Horacio Aguirre Naranjo, empleado, de este domicilio, mayor de edad, a quien conozco y expuso: Que en virtud de la autorización que le confiere el artículo transitorio de la Sociedad Anónima Internacional de Seguros Generales "La Universal" viene en aceptar todas las modificaciones que el Consejo de Defensa Fiscal hace presente en su dictámen de fecha diez y siete del presente mes de Marzo.— En comprobante firman. Fueron testigos de este acto don Tomás A. Flores y don Crisólogo Pérez H. Se dió copia con impuesto de un peso.— Doy fe.—H. Aguirre N.— Tomás Alb. Flores.—O. Pérez H.— Ante mí, Manuel Almarza Z., Notario.— Conforme con su original esta segunda copia.—Santiago, Marzo veintiuno de mil novecientos diecinueve.—Manuel Almarza Z., Notario.— Inscrita en el Registro de Comercio a fs. 267 N.o 164 y anotada al márgen de la inscripción de fs. 258 N.o 162 de este año.—Santiago, Marzo 29 de 1919.—Abraham Konig. —**DECRETO SUPREMO. — Compañía de Seguros "La Universal".** — En Santiago de Chile, a veintiuno de Marzo de mil novecientos diecinueve, ante mí y testigos compareció don Horacio Aguirre Naranjo, empleado, de este domicilio, Bandera número sesenta y cuatro, mayor de edad, a quien doy fe, conozco y expuso: Que reduce a escritura pública el siguiente decreto supremo que queda protocolizado al final de este registro, bajo el número treinta y uno: "República de Chile. Ministerio de Hacienda. Santiago, veintiuno de Marzo de mil novecientos diecinueve. Número seiscientos. — Hoy se decretó lo que sigue: Vista la solicitud que precede de don Horacio Aguirre N., por la Sociedad Anónima de Seguros denominada "La Universal", en la que pide se autorice la existencia y se aprueben los Estatutos de dicha (Comunidad) Sociedad, que constan de las escrituras públicas que se acompañan, otorgadas en Santiago, el trece de Febrero último y el dieciocho del actual, ante el Notario don Manuel Almarza, y de los cuales aparece: Primero. Que la duración de la Sociedad será de cien años; Segundo. Que tiene por objeto contratar toda clase de seguros: sobre la vida, accidentes, seguros de pasajeros, dotaciones, rentas vitalicias, ahorros, pensiones y cualquiera otro que pueda presentarse; Tercero. Que su capital social es de tres millones de pesos, dividido en seis mil acciones de quinientos pesos cada una. Teniendo presente lo informado por el Consejo de Defensa Fiscal, el Inspector Fiscal de Seguros y visto lo dispuesto en el artículo cuatrocientos veintisiete del Código de Comercio, Decreto: Primero. Autorízase la existencia y apruébanse los Estatutos de la Sociedad Anónima de Seguros "La Universal", que constan de las escrituras públicas que se acompañan ,otorgadas en Santiago el trece de Febrero último y el dieciocho del actual, ante el Notario don Manuel Almarza. Segundo. Habiéndose hecho efectiva una cuota superior a cien mil pesos, declárase legalmente instalada a dicha Sociedad, debiendo iniciar sus operaciones dentro del plazo de noventa días, a contar desde la fecha del presente decreto. Tercero. Clasifícase a dicha Compañía como de segunda clase, para el pago del impuesto correspondiente. Cuarto. La expresada Compañía deberá pagar una patente de tres mil pesos anuales por los seguros de vida y otra de dos mil pesos por los de incendio y otros riesgos. Quinto. Para que la Sociedad pueda contratar seguros sobre accidentes del trabajo, deberá dar, previamente, cumplimiento a lo dispuesto en el decreto reglamentario número dos mil trescientos veintitrés, expedido por el Ministerio del Interior el diecinueve de Junio de mil novecientos dieciséis. Sexto. La prórroga de la duración de la Sociedad, el aumento del capital, la disolución anticipada de la misma y toda reforma de los Estatutos, deberá ser sometida a la aprobación del Gobierno. Sétimo. Queda eliminado el artículo once de los Estatutos sociales, que establece que los dividendos que no se retiren después de tres años, contados desde que se acordaren, quedarán a beneficio de la Compañía. Octavo. Dentro del plazo de un año, contado en la misma forma que indica el número segundo del presente decreto, deberá quedar totalmente suscrito el capital social. Noveno. Se entenderán incorporadas a los Estatutos de la Sociedad las disposiciones contenidas en el decreto reglamentario número mil trescientos veintidós, expedido por el Ministerio de Hacienda el doce de Junio de mil novecientos dieciocho. Décimo. Dése cumplimiento a lo prescrito en el artículo cuatrocientos cuarenta del Código de Comercio. Tómese razón, comuníquese, publíquese e insértese en el Boletín de las Leyes y Decretos del Gobierno. — Sanfuentes. —Luis Claro Solar. — Lo que transcribo a U. para su conocimiento.— Dios guarde a U. — Gustavo Ibáñez. — A don Horacio Uguirre N.— Hay un sello que dice: "Ministerio de Hacienda. Chile". — Conforme. En comprobante firma. Fueron testigos de este acto don Tomás A. Flores y don Crisólogo Pérez H. Se dió copia con impuesto de un peso. Doy fe. — H. Aguirre N. — Tomás A. Flores. — C. Pérez H. — Ante mí, Manuel Almarza Z., Notario. — Conforme con su original esta segunda copia. — Santiago, a veintiuno de Marzo de mil novecientos diecinueve. — Manuel Almarza Z., Notario. — Inscripto en el Registro de Comercio a fs. 267, N.o 165 y anotado al márgen de las inscripciones de fs. 258 y 267 N.os 162 y 164 de este año. — Santiago, Marzo 29 de 1919. — Abraham Konig. — Con los documentos que acompaña, pide se ordene la publicación y fijación de los estatutos que expresa: S. J. L.: Eduardo Díaz Castro, comerciante, domiciliado en calle Bandera números 62 y 64, Gerente de la Sociedad Anónima de Seguros "La Universal", con los estatutos que acompaño, debidamente inscritos, en el Registro de Comercio, a US. digo: Que para dar cumplimiento a lo dispuesto en el art. 440 del Código de Comercio, es necesario que US. se sirva ordenar la publicación y fijación de los Estatutos referidos y del decreto supremo que les prestó su aprobación, que adjunto a esta solicitud. Por tanto, a US. suplico: se sirva decretar como lo dejo solicitado. — E. Díaz Castro. — Santiago, once de Abril de mil novecientos diecinueve. — Como se pide. —A. Fuenzalida. — E. Guzmán. — En once de Abril de mil novecientos diecinueve, a las quince, notifiqué en secretaría a don Eduardo Díaz Castro, y firmó. — A. Ramírez I.

BOMBAS

11.a COMPAGNIA (POMPA ITALIA). —Di ordine superiore convoco alla Compagnia per il giorno 21 alle ore 21.30, por aprovazione del bilancio trimestral. Si raccomanda l'assistenza.—Il Secretario.

Avisos Económicos
NUEVOS

PENSION PIEZAS AMUEBLA-das, cuatro platos almuerzo, cuatro comida, café, 75; mesa con desayuno 50. San Diego 136. x-2521-23-d

DE OCASION VENDO NEGO-cio menestras, poco capital, Huemul 472. x-2521-23-d

PIANOS: GRANDIOSA EXPOSI-ción, conveniencia segurísima visitando "Casa Silva", Nataniel 135

PIANO ALEMAN, RIQUISIMO, flamante, gran modelo, vendo ocasión, Marín 148. x2519-21-d

NECESITO BUENA COCINERA. Buen sueldo, poca familia. Huérfanos 1549. x-2516-23-d

MESA COMEDOR Y SEIS SI-llas, vendo. Alameda 1720. x-2517-21-d

OCUPACIONES
SE NECESITAN EMPLEADOS

COCINERA Y SIRVIENTE DE mano necesítase. Delicias 2266. x-2492-23-d

COCINERA JOVEN ASEADA PA-ra matrimonio extranjero se paga buen sueldo, se necesita. San Diego 1438. x-2487-21-d

EMPRESA DE CARRETONES, con trabajadores honrados y competentes para repartir mercaderías necesita el desvío Besa. San Borja N.o 237. x-2508-22-d

ZAPATEROS DE HOMBRES Y buenos plantilleros, necesito. Alonso Ovalle 1062. x-2494-23-d

OCUPACIONES
OFRECEN SUS SERVICIOS

EXTRANJERO DESEA OCUPAR-se como mayordomo comedor, ya ha estado en casa extranjera muchos años. También puede acompañar familia Europa. Posee idioma inglés. Dirección: Rosas 1780 P. Burgos. 25-D

INSTRUCCION

INSTITUTO KINDERGARTEN "Santiago", Castro 49. Dirigido por sacerdotes. Recibe alumnos internos, medio-pupilos, externos. Kindergarterinas, profesores titulados. Automóviles. Sigue matrícula abierta. Clases comenzaron. x-2434-1.o-e

EL COLEGIO EUROPEO A PE-dido de numerosas familias y para dar facilidad a las alumnas de fuera, ha abierto un nuevo curso de piano, violín y teoría que funcionarán los días Miércoles y Sábado de 14 a 18 horas. Las alumnas harán válidos los estudios de música rindiendo exámenes en el Conservatorio Nacional. Matrícula abierta. Delicias 2266. Teléfono inglés 1388. x-2424-26-D

MEDICINA

LLEGO, LLEGO DEL VERANEO el célebre doctor botánico don Pedro Givovich. Su especialidad son las enfermedades crónicas o declaradas incurables. Su éxito es público. Lo acreditan las personas sanadas de difícil curación que han manifestado sus agradecimientos por la prensa de todo Chile, dejando constancia que han recurrido a él como a último recurso. También dan testimonio, documentos de autoridades competentes y los fallos de la Alta Magistratura nacional. Atiende consultas por cartas gratuitamente. Dirigirse: Santiago, calle Vergara N.o 511.— Un agradecido. — x-2481-21-d

HERMOSEADOR DEL CABE-llo, "Caspican", destruye caspa, picazón, etc., $ 3 frasco. Agustinas 857. 23-D

COMERCIO E INDUSTRIAS

SURTIDO COMPLETO DE HE-rramientas para mueblistas ofrezco barato. Andes 3565. 21-D

TERNOS FINOS, ELEGANTES, entrega pagándolos mensualmente. Cooperative Sastrería, Agustinas 855. 28-D

ARRENDAMIENTOS

ARRIENDO ESPACIOSA CASA central; con 28 piezas, tres patios, galería vidrios, luz eléctrica, gas, Rosas 1352. x-2482-21-d

$ 120 ARRIENDO CASA ALCAN-tarillada, Fariña 447, tratar: Dávila 759. x-2229-22-d

PROPIEDADES

$ 20,000 AL CONTADO RESTO facilidades pago, vendo casa, Santa Rosa, tiene 14 departamentos fuera servidumbre, patios y arboleda. Tratar: Santa Rosa 542. x-2289-22-d.

QUINTA EN PROVIDENCIA. CA-rros 11 y 27, vendo. Vicuña Mackenna 357. 4-E.

COMERCIO E INDUSTRIAS

ANTES COMPRAR ARADOS PA-sen previamente. Fundición Klein, Unión Americana 242. x-2491-20-d

EN LA CALLE LA BOLSA N.o 19 se abrió la Gran Tintorería y lavandería Italo-Española, donde encontrarán lindos colores y a bajos precios. Sucursales: Moneda, Riquelme y Compañía 1866. Se tiñen alfombras. x-25-12-d

ARADOS KLEIN LEGITIMOS son los mejores, véndense, Unión Americana 242.

ARADOS KLEIN LEGITIMOS son con punta y gualeta acero, fíjense.

CARRUAJES CABALLOS

AUTOMOVIL CHEVROLET, CE-rrado, muy económico, partida automática, luz eléctrica, casi nuevo ,vendo muy barato, verlo: Dieciocho 745. 24-D

COMPRA-VENTA
DE MUEBLES Y OBJETOS VARIOS

DE OCASION VENDENSE ALHA-jas con brillantes. Delicias 275. x-2500-22-d

VENDO FLAMANTE MEDIO amoblado, salón y un aparador. Romero 3177. x-2486-22-d

ALHAJAS CON BRILLANTES del valor que sean compra. Estado 56 21-D

FABRICA DE BAÑOS, LAVA platos, calentadores de cobre a gas, gran surtido.—Chacabuco N.o 11. 27-D

INCREIBLE EL QUE PAGA ME-jor precio por pesos, chauchas, cuatros y dieces antiguos, es Recoleta 444 o Casilla 3395. Se recoge de cualquier parte de la República, por grandes y pequeñas partidas. x-2185-24-d

PROPUESTAS

MINISTERIO DE GUERRA.— Propuestas.—Se piden propuestas públicas para la provisión de los siguientes artículos: Alpargatas, Agujas, Escobillas de ropa, Escobillas de crin, Escobillas de rama, Hilo, Servilletas, Toallas y Tirantes. Las propuestas se abrirán en el Departamento Administrativo el día 21 del presente a las 15 horas (3 P. M.).

Bases y demás antecedentes pueden consultarse en la Oficina General de Vestuario y Equipo. Santo Domingo N.o 3317.—El jefe del Departamento Administrativo. 21-D

DIRECCION GENERAL DE Obras Públicas. — Aviso.— Se avisa a los interesados en las propuestas del camino de Coelemu a Cobquecura, que se han introducido algunas modificaciones en el presupuesto oficial. Santiago, 15 de Abril de 1919.— El secretario general. 28-D

MUNICIPALIDAD DE SANTIAGO. —Matadero Público.—De orden de la Alcaldía se piden propuestas públicas para efectuar reparaciones en los departamentos ocupados por el recaudador y el portero del Matadero Público, con arreglo a las bases que se pueden consultar en la Dirección de Obras Municipales y en esta Tesorería. Las propuestas se abrirán el día 23 del presente, a las 16 y media horas en la Sala de la Alcaldía. — Santiago, a 8 de Abril de 1919. — El Tesorero Municipal. 22-D

MUNICIPALIDAD DE SANTIA-go. — Matadero Público. — De orden de la Alcaldía, se piden propuestas públicas para reparar el edificio en que está colocada la romana del Matadero Público, con arreglo a las bases que se pueden consultar en la Dirección de Obras Municipales y en esta Tesorería. Las propuestas se abrirán el día 23 del presente, a las 16 y media horas en la Sala de la Alcaldía. — Santiago, a 8 de Abril de 1919. — **El Tesorero Municipal.** 22-D

PENSIONES

EN CASA ALEMANA SE ARRIEN-da pieza con pensión. Cueto 334. x-2480-21-d

EN FAMILLE FRANCAISE OU portugaise désire pension complete. Adresser vous Fuentes. Casilla 3065. Santiago. 21-d

VARIOS

SEÑORITAS: CURTO, TRANS-formo y limpio pieles. Hago sombreros. Olivos 950. x-2505-22-d

SE COMPRA UNA BODEGA DE frutos del país o de licores, compra pipas vacías, de 20 a 25 @ vende dos mil arrobas chicha cocida, verse Vega Santiago. San Diego.— Administración. 21-D

PEDRO BURGOS NUEVAMENTE ofrece sus servicios para atender banquetes, matrimonios, etc., como ya soy muy conocido por haber atendido la sociedad de Santiago más de quince años. Dirección: Rosas 1780. 25-D

ACADEMIA DE CORTE. ENSE-ñanza rápida, garantida. Mme. Tiraferri. Agustinas 1057. 22-D

Mme. TIRAFERRI.— CONFEC-ciónanse trajes sastre, fantasía. Córtase moldes. Agustinas 1057. x-2464-22-d

AFINACIONES DE PIANOS OR-denes Santo Domingo 971. Casa Massaro. x-1925-26-D

JUDICIALES

POR DECRETO DEL SEÑOR JUEZ del 5.o Juzgado Civil, se ha designado el 14 de Mayo próximo a las 13 horas para que tenga lugar el comparendo de habilitación de edad que solicita el menor Juan Dagnino.—El Secretario. 20-D

EXTRACTO. — POR ESCRITURA extendida hoy ante mí, los señores Teófilo, Síntico, Oscar, Falconeri, Cisterciense García de la Pastora y Poyatos, de este domicilio, formaron una sociedad comercial colectiva para explotar el negocio de juguetería, librería y anexos. La razón social será "G. de la Pastora Hermanos", que usarán indistintamente todos los socios, como encargados de la administración. El capital social es de $ 50,000, aportado en dinero por iguales partes entre los socios. La sociedad durará tres años, contados desde hoy, y tendrá su domicilio en esta ciudad. —Santiago, 16 de Abril de 1919.— Jav. Vergara R., notario. x-2467-22-d

EXTRACTO. — CERTIFICO QUE por escritura ante mí, de esta fecha, los señores Elías y Stefano Costandil Readi J., comerciantes, de este domicilio, han formado una sociedad comercial colectiva, para girar en esta plaza en el ramo de tienda y paquetería al por mayor. La razón social es de E. y S. Costandil Readi J. que podrán usar ambos socios como encargados de la administración de la sociedad. El capital social es la suma de cuatrocientos dieciséte mil ochocientos dos pesos veintisiete centavos, aportado por los socios en mercaderías, instalaciones y créditos del negocio que éstos tienen en la calle de Veintiuno de Mayo número ochocientos cincuenta y tres de esta ciudad, y en la calle de Freire número quinientos cincuenta y dos de la ciudad de Concepción, aporte que se introduce como sigue: don Elías Costandil Readi J. doscientos noventa y nueve mil novecientos un pesos quince centavos y don Stefano Costandil J. ciento diecisiete mil novecientos un pesos doce centavos. El plazo de la sociedad es de cuatro años, contados desde el catorce del presente mes, y su domicilio esta ciudad de Santiago.—Santiago, catorce de Abril de mil novecientos diecinueve.—Abraham del Río, Notario. 23-D

REMATE.—POR AUTO DEL SE-ñor Juez del 3er. Juzgado Civil de esta ciudad, se ha designado el 22 de Abril actual a las 15 para que tenga lugar el remate de las propiedades ubicadas en la esquina de Bascuñán Guerrero con la de Cura Gómez y la que sigue al N. por la calle Bascuñán Guerrero, en el mínimum de $ 2,466. Bases y antecedentes ejecución Pérez con Parejas. —El Secretario. x-2360-21-d

REMATE.— POR DECRETO DEL Tercer Juzgado Civil, el 25 de Abril actual, a las 15 horas, se rematará la propiedad raíz ubicada en la calle Echeverría N.o 1044 de esta ciudad. El mínimum es de $ 12,000 al contado. Antecedentes y demás bases, en la secretaría del juzgado, juicio Pinochet con del Campo y Echeverría.—El secretario. 2324-23-d

Oficinas para Profesionales

EN EL SEGUNDO PISO DE LA "GALERIA PROTECCION MUTUA DE EMPLEADOS PUBLICOS" (MORANDE N.o 450) QUEDARA DESOCUPADO UN COMODO DEPARTAMENTO PARA EL 1.o DE MAYO ENTRANTE. TRATAR CON

Armando Oyaneder Z.,
OFICINA N.o 9. 21-D

Botica Italiana

Botica Italiana, Huérfanos N.o 1020, vende Palatol, el frasco	$ 7.40
Botica Italiana, de Petrizzio, vende Wampole grande . . .	8.40
Botica Italiana, Huérfanos N.o 1020, vende Wampole chico .	4.30
Leche Magnesia Philippi, grande, ofrece Botica Italiana . .	6.50
Bálsamo Bengué, ofrece Botica Italiana, el tubo	2.70
Amerol Parke Davis, frasco grande, ofrece Botica Italiana . .	6.00
Comprimidos Oxicianuro Guillaumin, Botica Italiana, el tubo	4.20
Botica Italiana, Huérfanos N.o 1020, Jabón Reuter	1.50
Jarabe Fellows, frasco grande, ofrece Botica Italiana . . .	10.00
Jarabe Fellows, chico, ofrece Botica Italiana, frasco . . .	7.20
Jarabe Famel, frasco	9.00
Jabón Pears sin perfume, ofrece Botica Italiana	0.90
Alimento Meyer, Botica Italiana, Huérfanos N.o 1020	2.80
Novarseno Benzol Billon, serie completa, Botica Italiana .	50.00
Harina Lacteada Nestle, Botica Italiana	2.80
Tubos Novarseno Benzol Billon de 0.75 y 0.90, $ 10 y	12.00
Lipiodol inyectable, Botica Italiana, de Petrizzio	16.00
Piperazina Midy, Botica Italiana, Huérfanos N.o 1020 . . .	7,50
Comprimidos Fenaljina, Botica Italiana, Huérfanos N.o 1020 .	8.00
Emulsión de Scott, Botica Italiana, Huérfanos 1020	3.50

Ampolletas Pantapon Roche, Solución Adrenalina Clin, Ampolletas de Sedol.
Algodones, vendas, recibió Botica Italiana, Huérfanos N.o 1020.
Flor D'Orezza, Alimento en polvo, con base de castañas, producto francés.
Magnesia calcinada Erba, en frasco, $ 2.50, Botica Italiana.
Pasta dentífrico de Eutimol, tubo $ 1.50.
Ampolletas Electromartiol, caja $ 11.80.

Botica Italiana

LA ADMINISTRACION DE JUSTICIA

La formación de ternas para abogados integrantes de las Cortes de la República

Observaciones formuladas en el Consejo de Estado por el señor Enrique Fóster Recabarren

El no funcionamiento de algunas de las salas de las Cortes de Justicia de la República, por no haberse formado oportunamente por el Consejo de Estado las ternas para abogados integrantes, nos ha movido a investigar las razones que pudo haber tenido esta corporación para dejar de dar cumplimiento a una ley en vigencia, y he aquí que encontramos los fundamentos de este acuerdo en las observaciones formuladas por el Consejero, señor Fóster Recabarren, en la sesión respectiva del Consejo de Estado.

La reforma del Código de Procedimiento Civil, acometida por el Congreso Nacional, con poco dominio sobre la materia y llevada todavía a término mediante transacciones tendenciosas que quebraron la unidad del conjunto e introdujeron una lamentable confusión en los principios, dió por resultado la promulgación del Código actual, que si bien contiene algunas pocas modificaciones útiles, se halla, en cambio, plagada de errores, no sólo en lo que a la materia propia de ese Código concierne, o sea a las reglas de mera tritualidad de los juicios, sino también en lo relativo a los numerosos agregados de que se creyó oportuno revestirlo y cuya colocación verdadera está en los Códigos sustantivos o en la Ley de Organización y Atribuciones de los Tribunales.

Y aún cuando no entre en mi propósito ni es esta la ocasión de hacer una crítica detallada de los errores, confusiones y vacíos del Código reformado, no resisto al deseo de insinuar siquiera la situación verdaderamente deplorable creada a la administración de justicia de menor cuantía con lo complicado y difuso de las disposiciones que la rigen, las que deben todavía ser aplicadas por un personal ignorante, asesorado de ministros de fe que no dan suficientes garantías de seriedad y que de ordinario extralimitan sus funciones por móviles que no corresponden ni a la conveniencia de las partes ni a los dictados de la ley. En sus condiciones actuales, la administración de justicia de menor cuantía ha llegado a ser tan difícil, tan cara y tan engorrosa que, casi puede decirse que no existe y que la protección de las leyes no alcanza, en forma eficaz y expedita, a la clase más desvalida de la sociedad.

Pero la institución jurídica que ha recibido los golpes más duros de la reforma es, sin duda, la casación en el fondo, confiada por la ley a la Corte Suprema y a la cual voy a concretar mis observaciones, a fin de no quitar demasiado tiempo al Consejo.

Saben mis honorables colegas que la Casación en el fondo tiene por principal objeto mantener y restablecer la correcta aplicación de las leyes, conservando la fuerza de la cosa juzgada en aquellos fallos dictados de acuerdo con sus disposiciones e impidiendo que se cumplan aquellos otros que las violan de una manera grave y substancial. Fines éstos de alto interés público, a los cuales va unida la uniformidad de la jurisprudencia, que generalmente se produce con el estudio sereno y meditado de la ley y que constituye por sí sola la presunción más próxima de la verdad jurídica en las sentencias de la Corte de Casación, ya que siendo la ley una misma, una misma debe ser también la manera de interpretarla.

Y la consecución de estos propósitos ha sido buscada en todos los países donde esa institución existe en el concurso del mayor número de opiniones ilustradas, emitidas con pleno conocimiento de causa por los más expertos en el ramo. De ahí es que el personal de una Corte de Casación, deba ser siempre numeroso y ha de buscársele entre los jueces o jurisconsultos mejor preparados en la difícil ciencia del derecho.

Sólo así se aproximarán a la realidad las expectativas de acierto que se pretende encontrar en los fallos de una corporación, que más que tribunal de justicia llamado a resolver las contiendas de las partes, es Poder Ejecutivo, en cuanto, velando por el cumplimiento de la ley, señala cuales son las únicas sentencias que deben ejecutarse por estar arregladas a derecho, y es Poder Legislativo, en cuanto fija el alcance y el verdadero sentido de las leyes, en interés de la ley misma antes que en la conveniencia de los litigantes.

Pues bien, cuando la ley de 28 de Agosto de 1902, que promulgó el Código de Procedimiento Civil, fijó por primera vez en diez ministros el personal de la Corte Suprema y dispuso que sólo nueve de ellos formaran ordinariamente el tribunal que debía conocer en los recursos de casación en el fondo, se comprendió luego que ese personal era insuficiente para su objeto y que había verdadera conveniencia en dar más autoridad a los fallos de la Corte de Casación, aumentando el número de jueces que debían pronunciarlos y haciendo entre todos ellos una distribución conveniente del trabajo.

Con tal propósito se comenzó por suprimir el Ministro Informante, que por una desacertada disposición legal, no podía entrar a conocer de las causas en que había informado, cuando habría sido más discreto limitar la reforma a la eliminación de la inhabilidad dicha, manteniendo en lo demás, el precepto, pero reservando la producción del informe para después de vista la causa, a fin de que hubiera servido de base meditada y científica en el acuerdo del fallo.

La reforma no resultó, con todo, suficiente para llenar las necesidades de la nueva institución, y a pesar del esfuerzo gastado por el personal de la Corte, sus diez miembros no dieron abasto a la abrumadora tarea que pesaba sobre ellos, y los recursos fueron acumulándose uno tras otro hasta formar una verdadera montaña de expedientes.

Se vió entonces, que el personal de la Corte continuaba siendo insuficiente y se habló de elevarlo a trece Ministros.

Así se hizo, en efecto, y hoy es ese el número de miembros que componen el Tribunal Supremo, a virtud de los prescrito por el artículo 1.o de la ley de 15 de Julio de 1918, reformatoria del Código de Procedimiento Civil.

Parecía, pues, que el Tribunal de las casaciones de fondo iba, por fin, a poder reunir ese mayor número de opiniones uniformes que en países mejor preparados que el nuestro, constituye el principal fundamento de la autoridad y del acierto de sus fallos. El aumento del personal hacía también posible una mejor distribución del trabajo, que daría tiempo a los jueces para estudiar con mayor detenimiento los delicados negocios que de ordinario se ventilan en esta clase de recursos.

No sucedió así, sin embargo, y parece inconcebible que los mismos legisladores que adoptaron como necesaria la solución del aumento del personal de la Corte Suprema, se ingeniaran para disminuir el del Tribunal de la Casación en el fondo hasta reducirlo a sólo siete Ministros.

Conclusión tan extraña y tan profundamente antijurídica sólo admite, en mi concepto, como única explicación lógica, la del propósito deliberado de concluir con la institución misma.

Y de hecho allá se va caminando a pasos rápidos, porque no será posible mantener un sistema que acepte la destrucción de la fuerza de la cosa juzgada con el voto de simples minorías, y que convierta en humo fugaz la uniformidad de la jurisprudencia.

Y no hay exageración alguna en lo que afirmo, porque en el sistema actual bastan sólo cuatro votos en un tribunal de trece miembros para producir una sentencia de casación que borre la de una Corte de Apelaciones, dictada por la unanimidad de sus miembros, y para establecer interpretaciones doctrinarias en abierta pugna con el parecer de la mayoría de la Corte Suprema, y con las conclusiones jurídicas estampadas por esa misma mayoría en otras resoluciones de casación.

De modo que por obra exclusiva del legislador es hoy posible que se produzcan fallos interpretativos de la ley, destinados a establecer jurisprudencia, por la opinión de sólo cuatro jueces del Tribunal Supremo, contra la de los otros nueve miembros del mismo tribunal, contra la de su fiscal y todavía contra la opinión unánime de la Corte de Apelaciones respectiva.

Es decir un verdadero contrasentido, que va contra toda buena noción de lo que debe ser la administración de justicia.

Y esta enormidad jurídica trae su origen de otra reforma no menos desgraciada del Código actual, que dispuso la división permanente de la Corte Suprema en dos salas de siete y de cinco jueces, respectivamente, reservando para la de siete el conocimiento de los recursos de casación en el fondo, que constituye la labor más seria y delicada del tribunal, y dejando para la de cinco los recursos de casación en la forma, las apelaciones, las deserciones y otros asuntos de índole poco complicada y de escaso volumen en el acervo general del trabajo de la Corte Suprema. Lo que en la práctica significa que por disposición expresa de la ley, sobre siete miembros de ese tribunal descansa todo el trabajo pesado y difícil de la Corte, en forma tal que esos siete miembros no podrán humanamente resistir por mucho tiempo la excesiva labor intelectual que se les exige; mientras que los otros cinco miembros se ven sometidos a una inactividad forzada, en vez de prestar su valiosa cooperación en el fallo de las casaciones de fondo, como, estoy cierto, sería su deseo.

Esto no necesita comentarios.

Pero para disimular los defectos del sistema, se ha querido buscar un remedio, sin duda, peor que la enfermedad, que consiste en aumentar con abogados integrantes la sala de cinco miembros, para poder así constituir dos salas o sea dos Cortes de Casación en el Fondo, con el mismo escaso personal de siete miembros cada una y con todos los inconvenientes de que me he ocupado más arriba; pero aumentados ahora con el peligro cierto de que las dos salas podrán dictar sentencias contradictorias, con el parecer muchas veces decisivo de abogados integrantes, que seguramente no irán a opinar allí contra las doctrinas que ellos han defendido en sus pleitos o que puedan convenir a los intereses particulares de sus clientes.

Y para llegar a un final tan opuesto a la buena administración de Justicia y tan contraria a los progresos de la legislación, se le quita la fuerza de la cosa juzgada a las sentencias de segunda instancia, expedidas por las Cortes de Apelaciones en ejercicio de su jurisdicción propia, y se impone a los litigantes la pesada carga de un recurso, que se convertirá en una verdadera espada de Damocles, y en el cual habrá de buscarse, antes que la solución de un problema jurídico, la buena suerte de encontrar la sala favorable que deba resolverlo.

Por todo esto, señor presidente, abrigo la profunda convicción de que esta institución de los abogados integrantes hace aún más grave el mal producido con las inconsultas reformas del Código de Procedimiento Civil. Lo afirmo con la autoridad que me da la experiencia de muchos años dedicados a la administración de justicia.

Y como creo que es de urgente necesidad poner término a un estado de cosas que ya se hace insostenible, cumplo con el deber de manifestarlo en este Consejo e invoco la alta cooperación del Poder Ejecutivo para que el señor Ministro de Justicia active en el Congreso Nacional el despacho de algún proyecto de ley, de los varios que allí existen, y que tienda a ese resultado.

Lo más sencillo de todo sería, a mi juicio, volver al sistema antiguo, entregando a una sola sala, compuesta por todo el personal de la Corte Suprema, el conocimiento de los recursos de casación en el fondo; tribunal ese que en ningún caso podría funcionar con menos de nueve miembros, y autorizando la división en dos salas del mismo tribunal, durante uno o dos días de cada semana, para ocuparse de los recursos de casación en la forma y demás negocios que hoy corresponden a la primera sala.

Una reforma semejante podría restablecer el principio de buen Gobierno en que descansa la institución de la casación en el fondo, sin necesidad de gravar al Estado con el pago de los honorarios de los abogados integrantes, y aprovechando ese beneficio de la administración de justicia de la cooperación eficaz y concurrente de todos los Ministros de la Corte Suprema.

Someto estas ideas a mis honorables colegas del Consejo, terminó el señor Fóster, haciéndolas también extensivas, en lo pertinente, a todas las Cortes de Apelaciones de la República, cuyo personal debe aumentarse no con abogados sino con jueces permanentes, como lo quiere la Carta Fundamental. Y a fin de que mis observaciones lleguen a conocimiento del señor Ministro de Justicia y pueda traernos aquí en la próxima sesión la palabra del Gobierno, me permito insinuar que se postergue por ahora la formación de las ternas de abogados integrantes."

El Consejero señor Guarello, apoyando las observaciones hechas por el señor Fóster Recabarren, expresó su opinión en el sentido de que debía aumentarse el número de los Ministros de las Cortes de Apelaciones y adujo diversos razonamientos para comprobar que con el personal actual de la Corte de Valparaíso, por más contracción y celo que en el desempeño de sus funciones emplearán sus miembros, no se podía atender las necesidades del servicio.

El Consejero señor Rivas Vicuña, manifestó que, en su sentir, el Consejo de Estado debía proceder a la formación de las ternas de abogados integrantes de las Cortes, obedeciendo de este modo a las disposiciones de la ley.

La indicación del Consejero señor Fóster Recabarren fué aprobada, salvando su voto el señor Rivas Vicuña.

SOMBREROS
"GEISHA"
Alameda 254

Además de reunir los Modelos de nuestra Casa la línea más extricta de la Moda, están a precios fuera de toda competencia por proveer directamente nuestra Fábrica al cliente.

CABRE HNOS.

IX CONGRESO CIENTIFICO GENERAL CHILENO

Secciones de que constará

Hemos informado que el próximo mes de Septiembre se celebrará en Iquique el IX Congreso Científico General Chileno, bajo los auspicios de la "Societé Scientifique du Chili".

Esta reunión se llevará a efecto de acuerdo con las conclusiones aprobadas en el Congreso celebrado en Temuco el año 1913.

La celebración de este torneo tiene por objeto tratar sobre "El progreso de la ciencia, tanto teórica como aplicada y considerada en todas sus ramas, y más todavía sobre el estudio científico de Chile y de la América Meridional".

El Congreso constará de las siguientes secciones:

I. Ciencias Matemáticas: a) Matemáticas puras; b) Física; c) Mecánica; d) Ingeniería.

II. Ciencias Astronómicas, Sismológicas, Meteorológicas y Geofísicas en general.

III. Ciencias Químicas: a) Química aplicada; b) Minería y Metalurgia; c) Salitre; d) Geología en relación con la economía.

IV. Ciencias Naturales: a) Zoología; b) Botánica; c) Paleontología.

V. Ciencias Médicas: a) Medicina en general; b) Cirugía; c) Salubridad pública e higiene en general; d) Dentística; e) Farmacia; f) Terapéutica aborigen; g) Obstetricia; h) Veterinaria.

VI. Ciencias Políticas y Sociales: a) Sociología en general; b) Derecho y Administración; c) Feminismo; d) Economía política; e) Estadística; f) Organización del trabajo; g) Transportes; h) Impuestos.

VII. Ciencias Históricas y Geográficas: a) Historia en general; b) Geografía en general; c) Antropología, Arqueología, Etnología; d) Centros de Investigación Histórica; e) Filología y Folklore; f) Bibliografía.

VIII. Ciencias Pedagógicas y congéneres: a) Pedagogía, b) Educación y enseñanza en general; c) Moral; d) Educación Física y Manual.

IX. Periodismo.

X. Estética, Bellas Artes, Arquitectura, Urbanización y Deportes.

XI. Ciencias Militares, Navales y Aeronáuticas.

Se podrá tratar en el Congreso sobre otras materias de carácter científico o práctico, aunque no estén precisadas en la lista precedente de las Secciones, con tal que los trabajos sean enviados con la suficiente anterioridad para poder imponerse de ellos y resolver sobre su aceptación. Deben excluirse los que traten de cuestiones de religión o de política militantes.

Los trabajos que se envíen al Congreso deben ser inéditos y redactados con claridad y concisión, en castellano o francés, y necesariamente se acompañarán de un resumen, como condición indispensable para su admisión.

Todos los miembros del Congreso tienen derecho a asistir a todas las Secciones, a tomar parte en los debates, con voz y voto, a concurrir a las excursiones y manifestaciones y a recibir las publicaciones que se hagan. Igualmente disfrutarán de todas las facilidades que se obtengan para el transporte de ida y vuelta, como para el más económico alojamiento; pero, en todo caso, tendrán la preferencia para las facilidades aludidas, los que presenten algún trabajo al Congreso.

Se considerará como adherentes al Congreso, y libres del pago de la cuota reglamentaria:

a) Los miembros correspondientes extranjeros de la Societé Scientifique du Chili.

b) Los directores, jefes de crónica y principales redactores, cuyos nombres se precisarán individualmente, de los más importantes diarios y revistas del país.

La Comisión Organizadora designará oportunamente los presidentes y secretarios provisorios de cada sección. Asimismo, nombrará los relatores que estime necesarios para que expongan ante las respectivas secciones el estado de la cuestión en los temas que considere de interés.

Los registros del Congreso quedarán cerrados el 25 de Agosto y antes de esta fecha deben entregarse a la Secretaría General, los originales de los trabajos y sus resúmenes. Estos resúmenes, que no podrán tener mayor extensión que la de dos carillas de papel de oficio escritas a máquina, y que en todo caso deberán enviarse a la Secretaría General, se acompañarán con dos copias de las conclusiones, si las hubiere.

Las secciones del Congreso se verificarán en un período de ocho días.

Habrá dos sesiones solemnes o asambleas generales: una de apertura y otra de clausura. La Mesa Directiva acordará además las ordinarias generales que sean necesarias para la mejor realización de las tareas del Congreso.

El Congreso, en sesión inaugural, y a propuesta de su Mesa Directiva, podrá otorgar el título de Miembros Honorarios a las personas a quienes considere merecedoras a tal distinción.

La lectura de cada trabajo no podrá durar más de 15 minutos.

El Presidente del Congreso tiene toda clase de atribuciones para la dirección de los debates.

Damos a continuación el domicilio de los organizadores de este Congreso, a quienes podrán dirigirse los interesados, de 13 a 15 horas (1 a 3 P. M.)

Del presidente, Dr. don Federico Puga Borne: Delicias 1039;

Del secretario general, don Enrique Blanchard-Chessi, en la Biblioteca Nacional, de 15 a 17 horas (3 a 5 P. M.), y correspondencia a la Casilla 113;

Del tesorero, Dr. don Moisés Amaral, Catedral 1964, y correspondencia a la Casilla 722.

Distinción al Alcalde de Antofagasta

La Sociedad Nacional de Fomento del Turismo, ha dirigido al Primer Alcalde de Antofagasta, don Maximiliano Poblete, la siguiente comunicación, con motivo del acuerdo tomado en su última sesión de Directorio, por el cual se le confiere el título de socio honotario. "El Directorio de la Sociedad Nacional de Fomento del Turismo, en sesión celebrada el 21 de Marzo del presente año, en atención a los muy considerables servicios prestados por US. al mejoramiento urbano y al embellecimiento de aquella ciudad, y teniendo en cuenta que la urbanización moderna, sobre la base de la higiene y de la estética, es uno de los medios más eficaces para atraer a los visitantes extranjeros, acordó conferir a US. el título de socio honorario en conformidad al artículo 5.o de los Estatutos.

Al tener el agrado de comunicar a US., esta resolución, nos es muy grato suscribirnos de US., muy atentos y S. S. (Firmados)—C. Silva Cruz, Presidente; — Alberto Mackenna, Secretario".

Ferrocarril de Concepción a Curanilahue

Se autoriza un alza de tarifas

El Ministerio de Ferrocarriles ha dictado con fecha de ayer un decreto por el cual se autoriza a la Compañía de Arauco Limitada, propietaria de la línea férrea de Concepción a Curanilahue, para alzar durante el resto del año en un 20% las tarifas en oro de 18 d, aprobadas por decreto N.o 368 de 5 de Diciembre de 1916.

Quedan exentas de esta alza las tarifas del servicio de pasajeros.

Se ha autorizado asimismo, a la mencionada compañía, para aplicar por el mismo tiempo el recargo de 80% en la reducción a moneda corriente de las tarifas aprobadas al tipo de 18 d, siempre que el cambio internacional exceda de 10 peniques por peso.

Llegaron géneros

para muebles y cortinas. Ultimas novedades. Véndense por cuenta del fabricante.

CASA SECKEL
MONJITAS 753

Aseos de Casas
Lavados de alfombras
Encerado, Pisos
CUETO, 535 :: HUERFANOS, 825
TELEFONO Núm. 640

UN BUEN RECONSTITUYENTE
ES, SIN DUDA, EL QUE SE RECOMIENDA POR NOTABILIDADES MEDICAS DEL PAIS

Transcribimos lo que dicen dos autorizados facultativos de esta capital sobre el

STHENOGEN

HOSPITAL DE SAN JUAN DE DIOS

Certifico que he empleado el preparado STHENOGEN como reconstituyente general y sus resultados han sido buenos.

Dr. A. PRADO REYES,
Médico-Jefe del Hospital de San Juan de Dios.

ESCUELA DE MATRONAS

He usado en repetidas ocasiones el tónico conocido con el nombre de STHENOGEN, y siempre me ha dado buenos resultados.

Dr. J. LAVIN,
Profesor y Jefe de la Escuela de Matronas.

Dr. VALENCIA C.
DENTISTA
Especialmente: Placas y puentes. Santo Domingo 1280.
16-E.

PARA LOS BANQUETES
Se toma EL GRAN VINO
Santa Elena
Pidalo en el centro por teléfono 1890, a
ALFREDO BLANCHARD
El importador de licores finos, cigarros habanos y
TE
Calle BANDERA N.o 176

Dr. OSCAR BEZANILLA
DENTISTA
Antisepsia completa. Trabajos rápidos, sólidos, modernos. Hora fija. Plaza Yungay, Libertad 666.

Vidrios Planos
de todas clases, blancos y de colores.
CRISTALES lisos y biselados, para espejos y mamparas.
CRISTALES para instalaciones y para-brisas de automóviles.
MOLDURAS finas para marcos.
Gran surtido de marcos hechos e importados, en la
VIDRIERIA RUSA
CASILLA 2010. SANTO DOMINGO 1047. TELEFONO 2957

VINA
CONCHA y TORO
Obsequiará a sus clientes con un
SORTEO DE 25,000 PESOS
que se efectuará ante notario el
6 de Septiembre de 1919

Distribuído en la siguiente forma:

1	GRAN PREMIO de	$ 10,000
3	premios de $ 1,000	3,000
10	premios de $ 500	5,000
20	premios de $ 200	4,000
30	premios de $ 100	3,000
64	premios	$ 25000

Por cada CUARENTA PESOS de compra se regalará un número.
Los vales se canjean en la Oficina:
MONEDA N.o 1030
y en la Bodega:
MANUEL RODRIGUEZ 42

SEGUROS - Sección Vida

Pólizas con Casa Propia y con sorteos de liquidación inmediata en efectivo. Seguros de pago mensual para empleados y obreros

POLIZAS DE AHORRO

Sorteables el 25 de cada mes. Emite Pólizas con pago desde dos pesos mensuales y diez de incorporación

"LA PROVIDENCIA"

SOCIEDAD ANONIMA COOPERATIVA DE SEGUROS, AHORRO Y EDIFICACION. — AUTORIZADA POR EL SUPREMO GOBIERNO POR DECRETOS DE SEPTIEMBRE 23 DE 1916 Y AGOSTO 9 DE 1917

CASA MATRIZ: en su edificio propio BANDERA 156 -- Casilla 247 - SANTIAGO - - Agencias en toda la República

El 28 Sorteo de las Pólizas de Ahorro con Amortizaciones Mensuales

que estén con sus cuotas al día tendrá lugar en la Oficina Central de Santiago, ante Notario, el 25 de Abril de 1919.---El tenedor de una póliza favorecida puede liquidarla inmediatamente recibiendo en efectivo su importe de

UN MIL PESOS

ESTE SORTEO SE LLEVARA A CABO CON OCHO PÓLIZAS

Ciento cuarenta y tres mil pesos pagados por Sorteos

SECCION INCENDIOS

Asegura Edificios y Mercaderías, menajes, etc., y emite sus pólizas en las condiciones más liberales.

RIESGOS MARITIMOS

Con sólo el primer pago se puede obtener UN MIL o CINCO MIL PESOS

Las no favorecidas son canceladas al vencimiento por su valor total

NAFTA

Para Automóviles

YA LLEGÓ

WICO

Etiqueta Verde -:- Etiqueta Amarilla

PRECIOS DE HOY:

Parafina Caloría de 115°.....	$ 24.50 m/c
Parafina Caloría de 150°.....	25.80 „
Wico Etiqueta Verde.....	32.40 „
Wico Etiqueta Amarilla.....	34.90 „

Por Cajón puesto a domicilio

ORDENES A

West India Oil Cº

Bandera 84-Teléf Ing 2933, Nacional 79-Cas. 3315

Cemento "LEON"

100 certificados de los mejores arquitectos atestiguan su bondad.

Cal "Mapocho"

Sin disputa: la mejor cal que se vende en plaza. Somos únicos concesionarios.

Tejuelas de Raulí

Sistema norteamericano. Somos únicos agentes. Ventas a barraqueros y constructores.

CORTINEZ, SCHLEYER Y CIA. -:- VICUÑA MACKENNA 7º

FERIA DE MADERAS. — TELEFONO 2446

MAÑANA LUNES

Gran Realización

DE

TERCIOPELOS

INGLESES

TODOS COLORES A

5.90

6.90

7.25

EL METRO

PRECIOS DE VERDADERO COSTO

LA CASA ESCOCESA

JOHN MELROSE & Co.

Teléfono 1905-137 AHUMADA 137-Casilla 243

Mande teñir o limpiar sus ropas a la

Gran Tintoreria

El CHIC PARISIEN

MONEDA 1027, LA 1.a ENTRANDO POR AHUMADA

Casa especial para limpiar y teñir en todos los colores.

Se atienden pedidos de provincias.

Se necesita un mozo.

PRECIOS REDUCIDOS

20-D

Propuestas públicas

Se piden propuestas públicas para la construcción de tres hangares de concreto armado para la 1.a Compañía de Aviación.

Las propuestas se abrirán el 29 de Abril, a las 15 horas, en la Dirección de la Fuerza Aérea Nacional (edificio del Ministerio de Guerra).

Bases y antecedentes en la misma Dirección.

24-D

Pieles Finas

El mejor surtido encontrarán en la

GRAN PELETERIA COLON

NOVEDADES PARA SEÑORAS

226-AHUMADA-226 -:- Teléf. Ing. 2701

Taller especial para hechuras y transformaciones de pieles

20-D

PROPUESTAS

PARA LA VENTA DE BONOS DESTINADOS A LAS OBRAS DE REGADIO

Pídense propuestas cerradas para la enajenación de dos millones de pesos ($ 2.000,000) en bonos destinados a las obras de regadío de conformidad a la ley 2953, de 9 de Diciembre de 1914.

Las propuestas se abrirán en la Dirección del Tesoro, a las 15 horas del Lunes 21 del actual.

Los bonos de riego ganan un interés de 7% anual y tienen una amortización acumulativa de 1% también anual, y los intereses se pagarán en la Tesorería Fiscal de Santiago el 30 de Junio y 31 de Diciembre de cada año.

Estos bonos están exentos de contribuciones fiscales y municipales y sirven de caución para retirar vales de Tesorería.

Los indicados bonos ganarán intereses desde el 1.o de Enero último.

Los bonos pueden ser retirados de la circulación depositándolos en la Casa de Moneda. Las propuestas pueden hacerse por el total o por parcialidades de quinientos pesos como mínimum.

EL DIRECTOR.

Santiago, 3 de Abril de 1919

21-D

FERROCARRILES DEL ESTADO

Se solicitan propuestas públicas para el 30 de Abril próximo, para la construcción de tres calderos verticales.

Bases y antecedentes en el Departamento de Materiales y Almacenes (Estación Alameda).

24-d

Santiago, 5 de Abril de 1919.

Se solicitan propuestas a los trateros inscriptos en la Sección Vía de la 2.a Zona para la mano de obra de pintura de puentes en la Sección.

Consultar bases en la oficina del Ingeniero Jefe (Estación Alameda), de 14 a 15 horas.

Las propuestas se abrirán el 28 del presente, a las 15 horas, en la oficina del Ingeniero Jefe.

Santiago, Abril 18 de 1919.

EL ADMINISTRADOR DE ZONA.

La enfermedad vence al más robusto!

Cuando la sangre viciada, cargada de desperdicios, de virus, de humores, arrastra todos esos elementos morbosos y los lleva a las venas, a las arterias ó a las articulaciones, aparecen las enfermedades indicadas aquí. Si no se efectúa, rápida y enérgicamente, la necesaria defensa para salvar el organismo atacado la enfermedad vencerá en seguida a la personna más robusta. Por consiguiente, y sin dilación, hay que limpiar y purificar esa sangre, devolviéndole la riqueza que tenía. Así, pues, hay que emprender inmediatamente la cura del

DEPURATIVO RICHELET

ese potente purificador y regenerador de la sangre, bajo cuya influencia, la sangre, limpia de impureza se transforma pronto en una sangre rica, pura, y, en cierto modo, rejuvenecida.

Gota
Dolores
Reumatismos
Artritismo
Mala circulación
Enfermedades de la piel

Llagas en las piernas
Varices - Flebitis

Es indispensable, en concepto preventivo, efectuar, por lo menos, dos curas cada año

El tratamiento Richelet se encuentra en todas las buenas farmacias. — Un folleto ilustrado acompaña siempre á cada frasco.

Laboratorio L. RICHELET, de Sedán, 6, Rue de Belfort, Bayona (Francia).

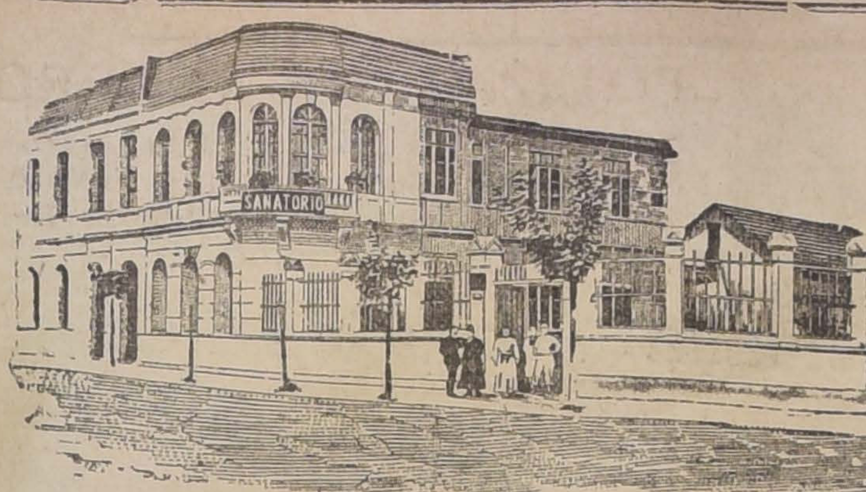

SANATORIO

GRAN PENSIONADO PARTICULAR GENERAL

Para enfermos de operación o que necesitan tratamiento médico por los doctores del Sanatorio o de fuera. Asistencia completa a parto: $ 300. Pabellón aislado para enfermas con fiebre. Salas de operación, curaciones, baños, electricidad, laboratorio, jardín, gran parque. **Avenida Matta 586.**

DR. AQUILES RIVEROS (Propietario)

EDUCACION

Cursos rápidos para agricultores.—En vista del éxito alcanzado con el funcionamiento de los cursos rápidos para agricultores que, desde hace tres años se inician anexos al Instituto Agronómico de Chile, este año empezarán a funcionar dichos cursos, desde el 1.o de Mayo hasta el 31 de Diciembre del presente año. La matrícula permanecerá abierta diariamente, desde el Lunes 21 del mes en curso, en la Secretaría del citado establecimiento, durante todas las horas hábiles del día.

Los cursos son los siguientes:

Arboricultura y Horticultura.

Cultivos generales y especiales.

Zootecnia (caballares y vacunos).

Api-Avicultura (abejas y aves).

Industrias animales (lechería, mantequillería y quesería).

Estos funcionan en días distintos de cada semana, a fin de facilitar a los interesados el ingreso a uno, dos o a todos los cursos a la vez. Las clases son de dos horas y media; una hora que se dedica a la parte teórica y hora y media de aplicación. Esta se hace, generalmente, en el terreno.

Estos cursos son de gran interés, no sólo para los agricultores sino para todas aquellas personas que deseen dedicarse a las labores agrícolas o que posean pequeñas propiedades rurales, que puedan atender personalmente.

Médicos, abogados, ingenieros y acaudalados agricultores han concurrido a estos cursos, y se han retirado satisfechos de los conocimientos adquiridos, porque la agricultura es una ciencia sin la cual, actualmente, es imposible obtener éxito en los trabajos que con ella se relacionan.

Las personas que tengan especial interés por matricularse en los cursos a que hacemos referencia, deben hacerlo, si es posible, en la semana próxima, porque el número de alumnos es limitado.

FIESTA EN HONOR DE UN PROFESOR. — Los alumnos de la Escuela Nocturna "Ceverino Casorzo", han organizado una fiesta en honor del profesor de instrucción primaria y director del establecimiento, señor Alfonso Rivas, que por motivos de salud se retira temporalmente del puesto que ha desempeñado hasta la fecha en ese plantel de enseñanza.

Esta hermosa actitud de los alumnos del señor Rivas, habla muy favorablemente de la acción educadora por él desarrollada y está llamada a tener una favorable acogida entre los miembros del magisterio.

La fiesta se efectuará el Domingo 27 del presente a la 1 hora, en el local de la escuela, situado en la calle Andrés Bello 951.

Las entradas pueden adquirirse al precio de 0.60 centavos en la misma escuela o en San Diego 585.

Para tratar de varios asuntos, relacionados con esta manifestación, se nos encarga citar para hoy a las 17 horas, en los salones de "El Mercurio", a las siguientes personas: Ramón L. López Pinto, Roberto Vidal, Venancio Díaz, Germán H. Pinto, Erberio Gutiérrez, Enrique González C., Herbet Valencia, Armando Pallm..r, Lorenzo Toro, Pedro A. Alarcón, Daniel Reyes, Abel Meléndez, Ignacio y Froilán Barrios, Alfredo Fernández, María Teresa Goycolea, María Ramírez, Enrique Bustamante, Norberta V. de Fuentes, Fresia Barreau, Luz Ester Ahumada, Rosa Ester B. de Jaques y Ana Sandoval.

CURSO GRATUITO DE CONTABILIDAD.—El Centro Estudiantil "Ignacio Domeyko" nos ha pedido poner en conocimiento de los interesados, que ha abierto un nuevo curso nocturno gratuito de Contabilidad Comercial, para señoritas y jóvenes que empezará a funcionar el 22 del presente mes los días: Miércoles y Viérnes de 9½ a 10½ de la noche y estará atendido por el profesor del ramo señor Raúl Pérez H.

Se atiende a los interesados para la matrícula de 8½ a 10 P. M. en el local de la Escuela, Blanco Encalada 2507, entre Avenida España y Molina; solamente se exije a los alumnos un depósito de $ 5.000 para la asistencia que será devuelto una vez terminado el curso dentro del año escolar.

CURSO NOCTURNO GRATUITO DE TAQUIGRAFIA.—Continúa abierta la matrícula de este curso nocturno gratuito para señoritas y jóvenes, que empezará a funcionar e 122 del presente mes los días: Martes y Jueves de 9½ a 10½ de la noche.

Se atiende a los intersados para la matrícula diariamente en el local de la Escuela, Blanco Encalada 2507, de 8½ a 10 de la noche; solamente se exije a los alumnos un depósito para la asistencia de $ 5.00 que será devuleto una vez terminado el curso, dentro del año escolar.

CURSO DE DECLAMACION. — Las clases de declamación que hasta 1918 dirigió el profesor señor Ortúzar González, en el Instituto Superior de Educación Física, se abrirán el 20 del presente en el Liceo Americano (Santa Rosa 144).

Las horas de matrícula y de clase serán los Domingos de 10 a 11½.

FEDERACION DE PROFERORES DE INSTRUCCION PRIMARIA. — Agrupación Departamental. — En la sesión de Asamblea verificada ayer, se acordó aceptar como socio cooperador a la señora Mercedes Q. de León, y como socio activo al señor Tránsito de la Fuente; las solicitudes presentadas posteriormente pasaron a la comisión calificadora para su informe.

En la hora de los incidentes se promovió un interesante debate acerca de los medios culturales y de propaganda que el directorio debía considerar para dar mayor amplitud y auge a la Agrupación, ahora que la tesorería y contabilidad pueden considerarse organizadas.

LICEO DE SAN BERNARDO.—Profesora de Castellano del Liceo de Niñas de San Bernardo, se nombró a doña Zoila Gumán.

LIGA NACIONAL DEL MAGISTERIO PRIMARIO.—El Directorio de la Liga Nacional, en sesión celebrada el Miércoles 16, entre otras cosas de interés para el magisterio, acordó lo siguiente:

1.o Enviar a la brevedad posible a las Ligas departamentales los Estatutos de la Institución;

2.o Pedir al mismo tiempo a las Ligas departamentales hagan, a su debido tiempo a los Estatutos, las correcciones necesarias inspiradas en la unión y mejoramiento económico del magisterio primario;

3.o Aceptar como socios activos a los siguientes directores y profesores: Augusto Lahr, Antonio Carbonell, Miguel A. Espinosa, señoras doña Mercedes Acevedo de W., Teresa Muñoz de M., Julia Riveros de C., Josefina Rosales de V., Ester Bruna, Lastenia Meneses y Elvira Meneses, y

4.o Activar por tesorería el cobro de las cuotas.

CURSOS DE COMERCIO.— El 1.o de Mayo se inauguraron en el Liceo Miguel Luis Amunátegui, con autorización del Supremo Gobierno, los cursos comerciales siguinetes: Cantabilidad General, Bureau Comercial, Matemáticas Comerciales, Correspondencia, Taquigrafía, Dactilografía, Inglés, Alemán y Francés. Estos cursos estarán bajo la dirección inmediata del profesor y contador de Estado, señor Germán Peters Sperling. La matrícula estará abierta en casa del director, Prat 578, todas las noches de 6 a 9.

INSTRUCCION PRIMARIA DEL EJERCITO.—El Ministerio de Guerra ha dictado los siguientes ascensos y destinaciones:

Para profesor de segunda clase del Batallón de Explotación al normalista don Juan Pereda Silva.

Para profesor de segunda clase de la Escuela de Caballería, al actual ayudante de primera clase del Batallón de Tren N.o 2, don Albino Rivas Baeza.

Para profesor de segunda clase de la Batería a Caballo del Grupo Escala N.o 2, al actual ayudante del Regimiento Maipo N.o 2 don Amable Bañados y para ayudante de segunda clase de la misma unidad, al normalista don Abraham Téllez.

Dr. GIANELLI

Especialidad en sífilis, piel, vías urinarias.
21 DE MAYO 562
Consultas: 1 a 3.

Automóvil
RENAULT Limousine

Magnífica máquina. Carrocería inglesa moderna.

Se vende de ocasión. Verlo y tratar:

RIQUELME 36

Para profesor ayudante de segunda clase del Regimiento Maipo, a don Eduardo Burgos Bedoya.

Para profesor ayudante de segunda clase del Batallón de Tren N.o 2, a don Marcial Cortés Monroy, que presta actualmente sus servicios en la Escuela de Caballería.

ESCUELAS PROFESIONALES.—La señora Rosa Prats de Ortúzar ha sido nombrada visitadora de las escuelas profesionales de Niñas.

—A pedido de la directora, se ha ordenado la reorganización de la Escuela Profesional de Talca.

La visitadora de escuelas profesionales de niñas se trasladará con tal objeto a dicha ciudad.

Visitará también las escuelas de Vallenar, Copiapó y La Serena.

Vida Estudiantil

FUNDACION DE UN CENTRO DE ESTUDIANTES EXTRANJEROS, LATINO-AMERICANOS, RESIDENTES EN CHILE.—Con el fin de ecrar las bases de la Revista Hispano América que publicarán los estudiantes extranjeros residentes en Chile, se cita en los salones de "El Mercurio" para mañana Lúnes a las 14 horas, a todos los iniversitarios que quieran tomar parte en esta empresa beneficiosa para sus respectivos países.

CENTRO DE ESTUDIANTES DE LLANQUIHUE.—Se ha citado a sesión para hoy a las 14½ horas, en el nuevo local, Puente 562.

Objeto: elección de nuevo directorio.

Instituciones diversas

UNION EMPLEADOS DE COMERCIO.—En asamblea celebrada últimamente se nombraron algunos directores, quedando el directorio constituido en la siguiente forma:

Presidente, Malaquías Pezoa; secretarios: Luis Montiel y Matías García; tesorero, Jesús Infante; bibliotecario Alfredo Gutiérrez; vocales: Luis A. González, Roberto Barrientos; José Lafuente, Rosalindo Guerra, Martín Antonio Soto.

Se acordó no ingresar a la Federación Obrera de Chile y enviar nota en este sentido a dicha institución.

Expulsar a varios socios por herir la dignidad de la institucion, conforme con sus estatutos.

CENTRO ESPAÑOL.—A las 9.30 P. M. se llevará a cabo una interesante velada. Se pondrá en escena el juguete cómico, en un acto titulado "La Walkiria". Acto seguido habrá baile con patines y zapateo por el señor R. González.

Se dará fin a la fiesta con un baile social.

Cuestiones locales

LOS DISPENSARIOS NOCTURNOS MUNICIPALES. — Afluencia de enfermos. — La sección para mujeres. — Necesidad de separarla de la sección de hombres. — Consideraciones sobre el impulso dado en otras naciones a esta campaña de sanidad. — El médico de ciudad, doctor don Julio Bustos, que tiene a su cargo los dispensarios nocturnos municipales contra las enfermedades de transcendencia social, ha presentado al Alcalde un proyecto de reglamentación interna de ellos.

"El personal de los dispensarios, dice el doctor Bustos, así del dispensario de Almirante Barroso como del de Gálvez, se hace indispensable aumentarlo en un ayudante para el año venidero, dada la gran afluencia de enfermos, que fluctúa entre 80 y 100 y a veces más por cada noche.

Es necesario, además, establecer separadamente la sección mujeres y niños con personal femenino. En esta sección son atendidas las esposas y los hijos de los enfermos que concurren a los dispensarios y está llamada a tener una asistencia tan numerosa como la nocturna de hombres.

Deseo aprovechar esta oportunidad, agrega el doctor Bustos, para reseñar en síntesis el movimiento que hoy se impulsa en las naciones más adelantadas respecto de los servicios de sanidad.

Una de las lecciones de más alta importancia que ha enseñado la guerra europea, ha sido el número inesperadamente enorme de personas inútiles físicamente, no sólo para el servicio militar, sino también para el servicio civil de las naciones en lucha.

El pueblo inglés, ha sido el primero en sentirse alarmado al conocer este resultado. Lloyd George ha declarado que es imposible sostener un imperio de primera clase, con una población de tercera, y ha impulsado la creación de un Ministerio de Salud que está en vías de realizarse.

Los Estados Unidos han seguido el ejemplo de Inglaterra. En los diversos Estados de la Unión, se ha intensificado la creación de policlínicos gratuitos, contra enfermedades venéreas, que funcionan por la noche, como nuestros dispensarios, a fin de que puedan ser utilizados por las personas empleadas durante el día.

En Otawa (Canadá), se acaba de establecer el denuncio obligatorio y el tratamiento también obligatorio y multas para los que evadan estas leyes. Además se ha establecido un sistema de auxilios pecuniarios, prestados por el Gobierno a las ciudades, para conducir la campaña contra las enfermedades venéreas.

Hasta ayer la idea dominante, para hacer algo que redundara en beneficio del pueblo, era la caridad. Hoy día para la conservación de la salud, como para todas las necesidades del bienestar colectivo, los principios se fundan sobre la base de la justicia y de la solidaridad social.

El asunto interesa a la vitalidad de la Nación; la autoridad estima, por consiguiente, de su deber, mantener la mayor cantidad de gente posible en las mejores condiciones de salubridad, y asegurarse de que a ninguna persona enferma, le falten los cuidados de la asistencia médica.

No es exagerado, señor Alcalde, apreciar en un sesenta por ciento la proporción de la población de Santiago que está contaminada por estas enfermedades sociales. Así puede calcularse aproximadamente la enorme cantidad de nuestros conciudadanos, que necesitan tratarse y que hoy no lo hacen, en la proporción debida, por falta de recursos o porque tienen las horas del día ocupadas en el trabajo.

Urge, por consiguiente, abrir nuevos dispensarios en aquellos barrios de gran población obrera como por ejemplo: cerca de la estación central de los Ferrocarriles, en el barrio Matadero y en el barrio ultra-Mapocho.

Dios guarde a US. — Dr. Julio Bustos".

Crónica Policial

INDIVIDUO ENCONTRADO AGONIZANTE.—El hasta hoy tranquilo barrio de la Avenida Matta-Maestranza ha sido teatro ayer, en las primeras horas de la madrugada, de un hecho de sangre que aún no ha podido esclarecerse.

Es el hecho que, a las 3 horas de la madrugada, guardianes de la 12 Comisaría al recorrer ese sector, encontraron en la Avenida Matta esquina sur de calle de Lira a un individuo en estado agónico a causa de haber sido apuñaleado gravemente.

El herido fué recogido, después de haber dado difícilmente su nombre Raul Gaona y conducido a la Asistencia Pública, pero no alcanzó a recibir curaciones por haber fallecido en el trayecto.

El cadáver fué llevado a la Morgue y algunos guardianes de la 12 Comisaría fueron comisionados para descubrir a los hechores.

Estos guardianes procedieron inmediatamente a la pesquisa y ayer fueron aprehendidos y pasados con parte al Juzgado del Crimen de Turno los individuos Guillermo Flores, Luis Contreras y Emilio Rojas, sobre los cuales recaen sospechas de ser participantes en este crimen.

Los dos últimos fueron aprehendidos en una herrería de la Avenida Matta 372.

Estos individuos prestaron declaración ante el señor juez en la tarde de ayer, quedando en calidad de detenidos.

GUIA PROFESIONAL

ABOGADOS

ARTURO ALESSANDRI
ARTURO ALESSANDRI R.
VICTOR ACEVEDO L.
Domicilio y estudio, Delicias 1158. Horas de oficina: 9 a 11.30 y de 16 a 18.30. Tel. Ing. 1414. Tel. Nac. 1833.

CARLOS A. RUIZ B.
Morandé 432.

ERNESTO BARROS JARPA
Gálvez, 88. Teléfono 1845.

CLARO Y Cía.
Luis Claro Solar, Samuel Claro Lastarria, Héctor Claro Salas, Fernando Claro Salas. Morandé 231. Teléfono 2355.

ALCIBIADES CARRILLO
Trasladóse Bandera 161. Casilla 1214

LUIS MALAQUIAS CONCHA S.
Asuntos civiles, criminales, accidentes, apelaciones. Compañía 1065. Casilla 1088.

VICTOR CELIS MATURANA
LEON DEPASSIER
Oficina de asuntos judiciales. Morandé 432. Casilla 2853.

J. ENRIQUE COSTA
y JORGE COSTA
Teléfono 1076. Santo Domingo 1131.

ALBERTO DURAN B.
Santo Domingo 1145. Casilla 2914.

FERNANDO ERRAZURIZ TAGLE
Notario Abogado. Bandera 345. Casilla 926, desde las 9 h. a las 18 h.

HERNAN ECHEVERRIA C.
Morandé 244. Domicilio, Carrera 172

JORGE ERRAZURIZ TAGLE
Morandé 434. Casilla 2592.

NICANOR ELGUETA N.
Galería Alessandri 19-A (altos). Teléfono Inglés 586.

FERNANDO MOLLER BORDEU
ROBERTO URZUA PUELMA
Morandé 291. Piso 2.o, Of. 14.

FERNANDO FIGUEROA B.
CARLOS VICUÑA FUENTES
Estudio: Catedral 1355. Casilla 3694 Teléfono 930.

ARTURO FERNANDEZ P.
Morandé 450. Teléfono Inglés 27.

GALV. GALLARDO NIETO
Ahumada 168, altos. Teléf. 2343.

BELFOR FERNANDEZ
Abogado. Horas: 11-12 y 15-18. Morandé 440, altos 1016-D-8

DANIEL FELIU
OSCAR FELIU H.
Merced 55/. Teléf. 582. Casilla 3277

JORGE GALLARDO NIETO
Asuntos civiles y criminales.— Morandé 356. Teléfono 1956.

MANUEL GAETE FAGALDE
Notario-abogado, Huérfanos 1243. Teléfono Inglés 1355. De 9 a 18.30. Domicilio: Vergara 261.

EDUARDO GREZ PADILLA
Catedral 1425. Teléfono 1144.

HECTOR ARNALDO GUERRA
Juicios criminales y civiles. Estudio y domicilio: Sto. Domingo 1175.

RAMON SEGUNDO GIMENEZ
Morandé 450. Piso 2.o, Oficina 33. De 10-11 y 15-17.

MARTIN Y HERNAN
FIGUEROA ANGUITA
San Antonio 717. Teléfono 1681.

OSVALDO HEVIA L.
Morandé 244. Casilla 1831.

BERNARDINO LEIVA
Abogado. Bandera 526. x-9168-21-a

IGNACIO MARCHANT S.
Abogado. Puente 681.—De regreso al país atiende personalmente su estudio.

LORENZO MONTT
AMBROSIO MONTT WILMS
Compañía 1207.

MANUEL MERINO E.
LUIS MERINO E.
Arturo Prat 506. Estudio: Huérfanos 1235. Casilla 1207. Teléf. 2077.

ROBERTO DE PETRIS
Morandé 251. Teléf. 363. Casilla 4044. Juicios civiles, criminales y de comercio. Asuntos de jurisdicción voluntaria. Alegatos de provincia. Consultas.

NAZARIO CHACON DEL CAMPO
Morandé 466. Casilla 3211. Teléfono 966.

ARMANDO QUEZADA A.
PEDRO AGUIRRE C.
PEDRO DAZA BRANTES
Casilla 2861. Morandé 432.

GUSTAVO ROJAS
Trasladó su estudio a Huérfanos 1153. Of. 24. De 10-12 y 15-18.

HUBERTO SALGADO GALLARDO
Causas civiles, criminales, alegatos Corte Suprema. Bandera 152 y Puerto San Antonio.

ENRIQUE TAGLE MORENO
GUSTAVO KALTWASSER DIAZ
Estudio: Huérfanos 1153. Cas. 855.

LEOPOLDO URRUTIA
Banco Hipotecario de Chile, de 11 a 12. Santa Rosa 128, de 14 a 18.

MEDICOS

Dr. LUIS ARAOS D.
Consultas 14-16. Agustinas 2772. Teléfono 2795.

Dr. ARNELLO
Cirugía. Anestesia general. Venéreas. Consultas: García Reyes 17, de 12-15. Hospital S. Vicente 16-18.

Dr. AMARAL
Estudios en Europa. Partos enfermedades señoras. Catedral 1694.

Dr. AGUILAR
Cirugía. Sífilis. Enfermedades señoras. Consultas 13-15. San Isidro No. 229.

Dr. AMENABAR OSSA
Oculista 14 años Europa, 3 años médico director Hospital Ojos Condado Stafford (Inglaterra). Merced 494. De 13.30-16. Clínica y Pensionado, Av. Matta 1131. De 9-10.

Dr .ALCAINO
Oídos, nariz, boca, garganta. Especialista. Hospitales Niños y Salvador. Consultas: 14-17. Dieciocho 257. Teléfono 257.

Dr. LEONIDAS AGUIRRE A.
Especialista enfermedades de niños y afecciones pulmonares. Consultas: 10 a 11 y 13.30 a 15.30. San Francisco 116.

AFECCIONES PULMONARES Y NERVIOSAS
Rayos X. Dr. Fontecilla. Estudios Europa. Delicias 1626. 2-4. Regresó.

Dr. ARTURO BARRAZA A.
Vías urinarias, sífilis. Puente 557 De 15 a 18.

.. Dr. ARAYA ECHEVERRIA
Cura las enfermedades nerviosas y mentales con las aplicaciones electroanestésicas. Catedral 1867.

Rr. FUENZALIDA BRAVO
Profesor enfermedades niños. Merced 560. Teléfono 1721. De 14-16.

Dr. BORQUEZ SILVA
Estudios Europa. Pulmón, corazón, estómago e intestinos. Rayos X. De 14-17. A. Prat 80. Teléfono 6019.

Dr. BISQUERTT
Vías urinarias, sífilis. Se trasladó a Moneda 859. 15 a 18. Casilla 2563.

Dr. CARLOS BOLIVAR S.
Alameda 294. Se trasladará el 20 a Delicias 210.

Dr. BUSTOS
Oculista. Vergara 134. Consultas 15 a 16. Teléfono 2204.

Dr. JULIO BUSTOS
Médico de ciudad de Santiago. Medicina interna, niños, sífilis. Recoleta 707. 2-4.

Dr. LUCIO CORDOVA
Medicina general. Consultas: 1 1|2 a 3 1|2. Monjitas 330.

Dr. LEONIDAS CORONA T.
Laboratorio clínico. Delicias 868 (frente a Estado). Consultas de 16 a 18. Teléfono 2483.

Dr. BRAGA CASTILLO
Rayos X. Merced 136. Teléfono 1393. Consultas de 9-10 y de 13-16.

Dr. CARLOS CADIZ
Medicina general. Consultas: 1-3. Delicias 2493.

Dr. MANUEL CALVO MACKENNA
Médico del Pensionado de San Vicente. 13 a 15. Compañía 1309. Teléfono Inglés 596.—Regresó.

Dr. CABEZON DIAZ
Enfermedades de niños. Ortopedia y Cirugía. Consultas 13 a 16. Nataniel 142.

Dr. LEON CHONCHOL
Titulado en París. Medicina general. Piel, venéreas. Consultas: 14 a 17. Santo Domingo 739.

Dr. W. E. COUTTS
Estudios en Inglaterra. Consultas de 13 a 17. San Martín 372.

Dr. CARLOS DOREN N.
Cirugía, enfermedades de señoras. Delicias 176. Consultas: 14 a 16.

Dr. ENRIQUE DAVILA H.
Medicina interna. Consultas de 11 a 12. San Ignacio 243.

Dr. EUGENIO DIAZ LIRA
Cirugía de Niños y Ortopedia
Agustinas 1270. Teléfono 2285.

Dr. RICARDO DONOSO
Estudios en Europa. Medicina interna, especialmente pulmón, corazón. Agustinas 619.—13.30 a 15.30.

Dr. PAULINO DIAZ
Moneda 1963. Teléfono 1178. 13 1|2 a 16. Sábados 8 a 12.

Dr. ESPINA
Rayos X. Medicina interna. Estudios en Europa. Delicias 1228, esquina Gálvez. Teléfono Inglés 2102. Consultas 1 1|2 a 4 P. M.

Dr. FRANCISCO EDWARDS
Vías urinarias. Consultas de 14 a 16. Teatinos 14.

Dr. JULIO EASTMAN
Catedral 2673. De 13 1|2 a 15 1|2. Teléfono 2637. Casilla 1571.

Dra.JULIA E. GUTIERREZ C.
Partos, señoras, niños. Delicias 471. Consultas 13 a 16.

Dr. FERRADA ALEXANDRE
Piel, sífilis, urinarias. Compañía 1470. Casilla 2868. De 14 a 17.

Dr. FERRER
Enfermedades internas adultos, niños. Tratamiento especial del asma. Delicias 1234. De 13 a 15.

Dr. ARTURO FRITZ
Medicina general. Jefe Policlínica. Piel y sífilis, 15-17. Huérfanos 1353

Dr. MORAGA FUENZALIDA
Medicina y cirugía de niños. Cochrane 118. Teléfono 2804. 13-15.

Dra. MARINA FUENZALIDA
Unicamente señoras y niños. Consultas de 13 a 15. San Martín 41.

Dr. ENRIQUE GONZALEZ
Estudios Europa. Estómago, intestino, hígado diabetes, obesidad, reumatismo.—2-4. Castro 105.

Dr. ERNESTO GREENE
Estudios Europa. Cirugía, ginecología. Consultas 14 a 16. San Martín 509, esq. Catedral. Teléfono 2860

Dr. ARISTIDES GONZALEZ C.
Prof. extraordinario de Obstetricia Partos, enfermedades señoras. Consultas: 13 a 15. Casilla 1551. Teléfono Inglés 2789. Huérfanos 628.

Dr. GARCIA GUERRERO
Bandera 575. Consultas 15 a 16. Teléfono No. 9,(Santa Elena).

Dr. LUIS GODOY H.
Cirugía y anestesia general. Consultas: 13-16. Delicias 1367. Tel. 2541

LABORATORIO CLINICO
Wassermann (método clásico)
Dr. JAIME VIDAL O., medicina interna. Sífilis. Riquelme 44. Consultas: de 13 a 15.

Dr. JORGE HERRERA ROGER
Médico Hospital de Niños. Teléf. 2679. Delicias 2553. Consultas: 13-15

..Dr. ALEJANDRO INFANTE
Enfermedades de niños. Médico del Hospital de Nnños San Luis. Consultas: 13 a 16 Delicias 353.

Dr. ROBERTO JARAMILLO B.
Ejército 707. Teléfono 142, Parque.

Dr. ANDRES KOENIG
Hidroterapia científica, sistema Kneipp. Claras 549. 14 a 15.30.

Dr. A. KORNER ANWANTERD
Estudios en E. U. Cirugía, ortopedia. Consultas: 14 a 17. Santo Domingo 623.

RICARDO KUSCHEL S.
Cirugía general. Consultas: 3 1|2-5 San Antonio 275. Teléfono 1344.

Dr. ARMANDO LEON I.
Médico-cirujano. Catedral 1642. Consultas 13 a 15.

Dr. F. LANDA Z.
Médico de ciudad de Santiago. Rosas 1050. Teléfono 1003. Piel, partos, enfermedades de señoras. 12-16

PROFESOR LUCO
Enfermedades nerviosas y mentales. Merced 336.—13-15.

Dr. MORALES VILLABLANCA
Prat 356. Consultas 11-12 y 6-7.

Dr. MALBRAN
Bandera 726. Enfermedades mentales y nerviosas.—14-17.

Dr. AURELIO MORALES
Vías urinarias, sífilis. Lira 21. 17-19.

BASILIO MUÑOZ P.
Médico cirujano. Consultas de 15 a 16 horas. Catedral 1588.

Dr. CAMPOS MENDEZ
Medicina interna. Corazón, hígado, sífilis. 10-12. Huérfanos 2311 y 14-17 Bandera 62.

CORA MAYERS G.
Médico cirujano. Niños y señoras: consultas de 16-18. Compañía 1607.

Dr. ITALO MARTINI Z.
Ojos, oídos, nariz y garganta. Delicias 227. Consultas 14-16.

Dr. MOUAT S.
Ginecología-partos. Ex-jefe de Clínica Ginecológica Dr. Korner. Se trasladó a Brasil 25. Consultas 13-16

Dr. LUIS MIRANDA O.
Santo Domingo 2959. Consultas de 13 a 15.

SIFILIS
VENEREAS Y PIEL
Dr. F. Grohnert B.
Moneda 1592. Consultas: 14-18.

Dr. MEYER
Ayudante Clínica Universitaria Prof. Korner. Ginecología, medicina interna, especialmente enfermedades señoras. Puente 559. 12 1|2 a 15.

Dr .JUAN MONTENEGRO
Enfermedades de niños. Consultas 14-16. Compañía 1770.

Dr. MEZA OLVA
Estudios en Europa. Medicina interna. Especialmente pulmón, corazón, riñones, sífilis. Laboratorio Clínico. Consultas: 15-16. Dieciocho 263.

Dr. MONTERO
Prof. de dermatología, sifilografía. Piel, sífilis, génito urinarias. Prat 309.

Dr. AURELIANO OYARZUN
Medecina general. Consultas 13 a 15. Santo Domingo 1254.

Dr. CASTRO OLIVEIRA
Garganta, nariz oídos. Estado 62. De 15 a 18.

Dr. OHLERICH
Titulado Alemania y Chile. Medicina general adultos y niños. Compañía 1463. Teléfono 332. Consultas 14 a 16.

Dr. DAVID PULIDO
Enfermedades niños. Sto. Domingo 1646. Teléf. 2152. Consultorio: Sto. Domingo 1695. 1 a 4.

Dra. ERNESTINA PEREZ
Se trasladó a Compañía 1289, casi esquina Teatinos. Consultas de 14-17

Dr. OTTO PHILIPPI
Enfermedades de niños. Santo Domingo 320, esq. San Antonio. Consultas 13-15. Teléfono 2415.

Dr. LEA PLAZA
Enfermedades de sistema nervioso. Monjitas 308. 13-15.

Dr. PAREDES F.
Especialista enfermedades señoras. Jefe Policlínica Prof. Korner. Medicina, cirugía. Amunátegui 33. De 2-4

PROFESOR PARDO
Cirugía y enfermedades de señoras. Consultas: de 14-16. Ejército 119.

Dr. PRUNES
Estudios en Europa. Jefe de Clínica. Piel, sífilis, venéreas. Merced 490. Casilla 2894.

Dr. RICARDO PERALTA G.
Cirugía general, especialmente de niños. Claras 471.

Dr. MARCIAL PARADA
Oídos, nariz, garganta. Delicias 1626. Teléfono 2844. De 15 a 17.

Dr. L. QUINTEROS ENCINA
Médico legista. Cirugía, partos. 13-15. Alameda 239.

Dr. QUIROGA
Puente 559. Consultas 16 a 18. Teléfono 277.

Dr. NACIANCENO ROMERO
Laboratorio Clínico. Puente 559. Consultas: 17 a 19.

Dr. EDUARDO DE RAMON
Clínica, enfermedades de señoras. Consultas: 13-15. Maestranza 340.

Dr. F. RAYO RIQUELME
Cirugía, ginecología, sífilis. Lira 268. Lunes, Miércoles, Viernes, 13 a 15. Mártes, Jueves, Sábado, 17-18.

Dr. JOEL RODRIGUEZ P.
Estudios en Europa. Medicina interna, especialmente estómago, intestinos. Rayos X. Consultas: 14-16. Claras 431.

Dr. SANTANDER
Estudios Europa. Medicina interna,
neda 821.
estómago, intestinos. Rayos X. Mo-

Dr. OSVALDO SALAS C.
Catedral 2529. Medicina de adultos y niños. Sífilis. Consultas 13-16. Teléfono 2791.

J. SCHWARZENBERG L.
Enfermedades de niños. Consultas de 13 a 15, excepto Jueves y Sábado. San Antonio 275. Teléfono Inglés 1344.

Dr. CARLOS A. SOMMERS
Consultas: 13-15. Agustinas 1876.

Dr. SUARES ALVAREZ
Especialmente afecciones de la vista. Santo Domingo 1283. Consultas: 13-15.—Regresó.

Dr. RAMON SILVA LEON
Enfermedades de señoras y partos. Catedral 1611.

Dr. SANTANDER
Medicina interna, estómago intestinos. Rayos X .Moneda 821. De 13-15.

Dr. STUARDO
Estudios Europa. Enfermedades niños. Consultas: 13-16. Agustinas 1684.

Dr. TORNERO
Piel, sífilis, venéreas. 13-15 y 15 a 18. Maturana 439.

Dr. TORRES TORRES
Jefe Clínica Prof. Korner. Enfermedades señora, cirugía. Catedral 1249. De 15 1|2 a 17.

Dr. VARGAS SALCEDO
Cirujano. Consultas: 14-16. Teatinos 354. Teléfono 1060.

Dr. A. VALENZUELA R.
Estudios en Europa. Tratamiento sin drogas. Cultura física. Medicación natural. Santo Domingo 843. Consultas 14-16.

Dr. DIAZ VELASCO
Medicina interna. Niños. Sífilis. Consultas 13 a 16. Vergara 474.

Dr. G. E. VIDAL S.
Consultas 14-16. Delicias 2646.

Dr. VALENZUELA LARRAIN
Cirugía general, ginecología. Consultas 13-15, menos los Viernes. Catedral 2092.

Dr. VILLALON
Enfermedades de la vista. Estudios Europa. Santo Domingo 606. Consultas 13-15.30.

Dr. WAUGH ALDUNATE
606| Medicina interna, venéreas, sífilis. Reacción de Wassermann. 914| Consultas: 14-16 1|2. Catedral 1988. Regresó.

Dr. WIREN
Oídos, nariz, garganta. Claras 471. 2-4. Policlínica, 8 1|2-11 A. M. Sólo para enfermos escasos recursos.

Dr. ZUÑIGA C.
Partos. Enfermedades de señoras. Jefe Clínica Obstetricia. Avenida España 472. Consultas 13-15. Teléfono 111, Parque.

LABORATORIO CLINICO
Dirigido por el Dr. Santander. Reconocimientos de la sífilis, orina, líquido, céfalo-raquídeo, etc. Rayos X. Moneda 821.

DENTISTAS

VICTORINO ALONSO
Dentista. Estudios en Philadelphia. Moneda 1164.

A. ARREDONDO REYES
Dentista. Instalación moderna. Trabajos garantidos. Delicias 2774. (Portal Edwards).

M. AYLWIN T.
Estudios en Europa y Estados Unidos. Delilias 261. Regresó.

Dr. BAHAMONDE INZUNZA
Dentista. Ex-ayudante Clínila Escuela Dental. Extracciones complicadas indoloras. Huérfanos 1353. Ausente.

MAURICIO M. BALTIANSKY
Dentista. Cirugía dental. Enfermedades de la boca. Arturo Prat 935.

F. CASTRO C.
Dentista. Ayudante Escuela Dental. Especialidad puentes, coronas. Estado 250.

JOSE LUIS CABRERA M.
Dentista. Teatinos 549, entre Catedral y Santo Domingo.

Dr. GUSTAVO CERDA LOPEZ
Dentista. Cirugía dental, extracciones difíciles. A. Prat 1548.

J. A. CASTRO OLIVEIRA
R. CASTRO OLIVEIRA
Estado 62.

CLODOMIRO CONTRERAS
AAyudante Clínica Operatoria Escuela Dental. Maestranza 340. Consultas: de 13 a 18.

RAFAEL URQUIETA
Consultas diarias y atención nocturna de 21-23. Agustinas 853.

Dr. J. UGARTE DONOSO
Dentista. Compañía 1470. Regresó.

FORTUNATO ENCINA F.
Especialidad puentes, coronas y placas. Agustinas 849.

Dr. JUAN FERRARI CASTELLARI
Cirujano dentista. San Antonio 830. Regresó.

ARTURO SIERRA
Dentista. Compañía 1463. Reabrirá su oficina el 1.o de Mayo.

Dr. A. JAIME GONZALEZ
Cirujano dentista. Agustinas 1220. de 9 1|2 y 14-18.

CORIOLANO LARA VALLE
Ex-ayudante Escuela Dental. Regresó. Av. España 86.

MUÑOZ LOBOS Hnos.
Dentistas. Extracciones sin dolor. Somnoformo, Puentes. San Diego 307-448. Teléfonos 107-108.

Dr. LUIS PELLIZA C.
Especialidad puentes, coronas y planchas. Agustinas 849. Casilla 775.

Dra. ELVIRA ROSAS S.
Bandera 76. Regresó.

Dr. SOTOMAYOR
Dentista graduado Bruselas. Filadelfia. Regresó. Monjitas 728, bajos.

RAFAEL TORO K.
Dentista. Trasladó su estudio Agustinas 2099. Regresó.

Dr. GUILLERMO VELASCO M.
Estudios en Filadelfia. Catedral 1261

INGENIEROS

..ALBERTO LARENAS F.
Ingeniero. Claras 162. Casilla 420.

OFICINA TECNICA
Lorenzo Claro Lastarria, Ing. Civil. Morandé 235. Teléf. 1963. Cas. 1491.

ARQUITECTOS

CARLOS BAÑADOS .WALDNER
Arquitecto. Moneda 1576.

EDUARDO TASSO
Construcciones, transformaciones y reparaciones. Honorarios 8%. Planos, presupuestos. Agustinas 1260.

CORREDORES

LUIS RAMIREZ SANZ Y AUGUSTO OVALLE CASTILLO
Bandera 51-55. Teléf. Ing. 2511.

MATRONAS

LUZ A. DE BUSCHLOH
Matrona. Asistencia toda hora. Manuel Montt 2555.

CRINICA PRIVADA DE OBSTETRICIA
Señora Reyes. Matrona ginecologista. Establecimiento moderno. Atendido por dos cirujanos especialistas. Recibo enfermas de todas partes del país. Curaciones internas. Partos indoloros. Absoluta reserva. Precios módicos. Esmeralda 636.

CELIA CASTILLO
Matrona ginecologista. Clínica Privada. Atiende llamados fuera Santiago. U. Americana 82.

CLINICA
Ana G. Vargas Barrera. Partos, enfermedades señoras. Recibe pensionistas. Cochrane 985.

MATRONA ERAZO
Trasladó su Clínica de Cumming 544 a Huérfanos 2566. Clínica acreditada más de 14 años. Recomendada por los médicos especialistas. Enfermedades de señoras. Curaciones internas. Inyecciones. Recibe pensionistas. Atención fuera de Clínica. Consultas completamente reservadas. Asistencia médica. Servicio especial de coches para las enfermas fuera de Santiago. Precios equitativos.

Mme. E. FRAGNAUD
Matrona francesa. Consultas de 1 a 5. Manuel Rodríguez 647.

"PENSIONADO MURFFI"
Parto pensión $ 40. Curación flores blancas. Examen grátis. Pago vencido. San Diego 360.

MERCEDES ROJAS
San Diego 932. Recibe enfermas cualquier tiempo. Consultas privadas, precios módicos.

CARMELA TORO G.
Pensionistas. Atiende toda hora. Chacabuco 662.

CLINICA Dra. VICENTINA
Especialista partos y enfermedades internas. Pensionado higiénico 4 pesos día. San Diego 57.

ROSA ALIAGA DE N.
Matrona. Aplico inyecciones. Carmen 527.

VARIOS

S. N. HAYASHI
Masaje médico científico. Estudios en Japón. Atiende toda curación de masaje. Claras 490. De 2 a 4.

"ARRUGAS-CICATRICES"
Nada de cosméticos. Notable descubrimiento. Efecto inmediato permanente. Profesor Díaz Gascogne. Miraflores 435.

PEDAGOGO DIPLOMADO
de canto, ex-cantante ópera Pablo Gaedeche. Las Rosas 1789.

MERCEDES NEUMANN OBERG
Profesora de canto titulada. Santa Victoria 358.

CONSULTORIO FEMENINO DE CULTURA FISICA
Vello.—Extracción segura por señoritas competentes bajo vigilancia médico. Masaje, gimnasia, hidroterapia, electricidad etc. Trátanse niños mal desarrollados, anemias, estitiques, reumatismo, obesidad, enfermedades respiratorias, digestivas, defectos pecho, columna vertebral o cara, como cutis seco o grasoso, espinillas, lunares, cicatrices, etc. Masaje de belleza, manual y eléctrico. Santo Domingo 848, entre 21 de Mayo y San Antonio.

INSTITUTO DE BELLEZA
Elva de Tagle. Especialista estética femenina. Extrae el vello radicalmente. Moneda 1037.

INSTITUTO TAQUIGRAFICO PITTMAN
Bandera 84, Santiago, oficina 1
Enseña taquigrafía comercial en inglés y castellano. Traducciones.

Sección Valparaíso

ABOGADOS

ANIBAL CRUZAT O.
Abogado. Prat 72. Casilla 1298.

ENRIQUE A. SKINNER
Prat 109. Teléfono Inglés 889. Nacional 112.

GUILLERMO AZOCAR ALVAREZ
MIGUEL AYLWIN C.
Serrano 238. Teléfono 1588.

AURELIO CRUZAT
Abogado y procurador del número. Estudio: Prat 72.

FERNANDO GANDARA P.
Abogado. Agente General de "La Nación" en Valparaíso. Cochrane 893. Casilla 689.

GUILLERMO RIVERA C.
GUSTAVO RIVERA BAEZA
Calle Serrano 173. Valparaíso.

AGENTES
Y EMBARCADORES DE ADUANA

PEDRO SANTIBAÑEZ G.
Serrano 69. Teléfono C. T. C. S. Casilla 200. Valparaíso.

CORREDORES

GUILLERMO ARNOLD
Vende chalets, terrenos, fundos. Arrienda casas amobladas. Viña del Mar. Alvares 730 — Valparaíso. Prat 60.

¡BRISTOL!

UNA VEZ MAS ESTE CELEBRE NOMBRE HA RESONADO POR LOS AMBITOS DEL MUNDO CON OCASION DE LA GRAN HAZAÑA DE LA AVIACION CHILENA, COMO RESUENA EN LOS AMBITOS DE ESTE PAIS LA MAS SERIA Y ECONOMICA DE LAS FARMACIAS DE CHILE.

FARMACIA BRISTOL
AHUMADA 323
Casa importadora de drogas.

Barros Lynch Hnos.

PROPIEDADES VENDEMOS

EN CALLE HUERFANOS

A seis cuadras de la Plaza de Armas, espléndida casa de residencia, con renta, para numerosa familia. Bajos: 8 habitaciones, 2 comedores, escritorio, salón, antesala y varias dependencias, gran hall, 2 patios, etc. Altos: 11 piezas, hall, etc.

Deuda Caja: $ 90,000. Precio: $ 220,000.

EN AVENIDA IRARRAZAVAL

A 2 cuadras de la Avenida Vicuña Mackenna y Estación Ñuñoa, gran propiedad con frente a dos calles, 3,000 m. c. más o menos, apropiada para industria, con gran casa, numerosas habitaciones y extenso sitio. VERDADERA OCASION. Precio: $ 55,000.

VICTOR Y PATRICIO BARROS LYNCH

Teatinos 70. — Casilla 2809

CASA BURGALAT

Desde el Lunes 21 empieza nuestra Semana Sensacional de de Venta de **GENEROS de LANA.**

GRANDIOSA BARATURA

Todos nuestros **Generos de Lana** inclusos los recién llegados.

Negros, Un Color, Fantasía, Para Trajes, Para Abrigos

Se Realizarán a precios increibles

CAZADORES

Economia es riqueza

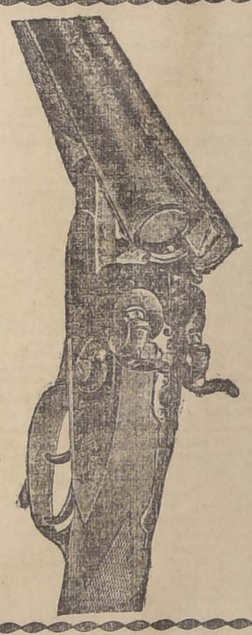

Recarguen sus tiros. Pólvoras sin humo inglesa a $ 15 el kilo. Salen 500 tiros de un kilo.

Venta de Tiros, Cartuchos, Balas y toda clase de accesorios para cazadores.

Compra y venta de todas clases de armas usadas.

TALLER especial para composturas de armas finas.

Armería Italiana

ARTURO PRAT Núm. 12

Espejos y Vidrios
BISELADOS

Vitraux en bronce y en plomo
Marcos de todos estilos

OFRECEN A PRECIOS BAJOS

ADOLFO SCHBACK y Cía.

RECOLETA 1179 y AHUMADA 19

Casilla 1447

20-D

DEPOSITO DE PAÑOS

Bandera esquina Rosas

TRICOTS
TRICOTINAS
CASIMIRES INGLESES
TERCIOPELOS DE LANA

VENTA POR METROS

GENEROS PARA SOBRETODOS
TERCIOPELOS GAMUZA
GABARDINAS
SARGAS

Edificio del Arzobispado

21-D

Precios económicos

THEROZ

PASTILLAS combustibles, sin humo, ni olor, sin hollin, ni ceniza. CALOR INSTANTANEO

El combustible más eficiente que se conoce, con anafe especial, véalo y se convencerá.

EN VENTA:

Casa Francesa, Mercería Santiago, Fratelli Castagneto, Julio Hamel, Delicias 1932, Mercería San Pedro, Moletto Hnos., Daniel Blier, Delicias 1769, Rafael Madariaga, Pasaje Balmaceda, 1.

Por mayor:

CARLOS MATAS

Casilla 2399

Tostaduría "ELECTRA"

OFRECEMOS NUESTROS FAMOSOS CAFEES TOSTADOS GUAYAQUIL Y BRASIL, TOSTADOS A GUSTO DEL CONSUMIDOR EN NUESTRO ESTABLECIMIENTO ELECTRICO.

VENDEMOS DESDE UN SACO Y ATENDEMOS PEDIDOS DE PROVINCIAS, GARANTIZANDO QUE TODO PEDIDO SERA DESPACHADO DE CAFE FRESCO TOSTADO EN EL DIA.

Fonck & Co.

Valparaíso - **SANTIAGO** - Concepción

MONJITAS N.o 846

20-D

EXPOSICION DE ABRIGOS

Estado Esquina Moneda

RAGLANES y SOBRETODOS de varias formas, colores de última moda, corte elegante, confección esmerada.

Los hay de todos tamaños, desde las tallas más chicas a las más grandes.

Ternos de vestón para Caballeros, Jóvenes y Niños, variedad en colores y formas de última moda.

Completo surtido en Sombreros calañeses, de los últimos modelos y colores.

VER VIDRIERAS -:- PRECIOS ECONOMICOS

20-D

Sociedad Anónima

FERIA IZQUIERDO

En la Feria del MARTES 22

y por liquidación de la COMUNIDAD FUNDO EL BOSQUE, en Maipú, se venderán:

VEINTE POTRILLOS Y POTRANCAS de 2 años, mestizas, hijas de percherón.

DIEZ YEGUAS PARIDAS de arado y máquina; y varios otros caballares del mismo fundo.

JUAN ANTONIO GONZALEZ EDWARDS, Gerente.

Sastrería S. Gherardi

Sobretodos y ternos sobre medida	RAGLAN SOBRE MEDIDA
En casimires ingleses; colores finos, desde **129 139, 149** y **159** pesos.	En gabardina muy fina, desde **159, 169,** y **179** pesos

Mecánico competente

En máquinas de escribir y Victrolas, necesitamos. Inútil presentarse sin referencias de primer orden.

SOCIEDAD M. R. S. CURPHEY

Estado esquina de Agustinas

Propuestas

Pídense propuestas públicas por Cebada o Avena para la caballada de algunas policías.

Bases y antecedentes en la Inspección General (Sección Forraje), calle del Cerro N.o 143.

Las propuestas serán abiertas el 21 del presente mes.

EL INSPECTOR GENERAL.

21-D

PAPAS, MAIZ, GRANZAS, carbones, leñas, a productores compro.

AV. MATTA 1460

20-D

Jamás se le presentará otra vez una ocasión semejante

CINCO BOLETOS GRATIS PARA EL GRAN SORTEO COMERCIAL DEL 30 DE MAYO DE 1919

Si usted se suscribe inmediatamente al insuperable convenio semanal de 2 pesos, tendrá derecho a 50 pesos en mercaderías y precios equitativos.

Alhajas, Relojes, Artículos Fotográficos, Gramófonos, Discos. Es la oferta popular e incompetible del día.

JOYERIA ANDES

ALAMEDA 2847. — CASILLA 4670 CORREO 2

Atiende hasta las 10 P. M.

22-D

Juventud elegante, ¿queréis vestir bien y que vuestro traje tenga un corte irreprochable?

Acudid a la Sastrería

La Moda Ideal

PUENTE 622

en donde encontraréis un inmenso surtido de casimires importados a los precios más módicos que existen en plaza.

N. B.—La Casa vende también con facilidades de pago, pero con buenas garantías.

GRATIS

ABSOLUTAMENTE GRATIS, NO CUESTA NADA

Pida muestra de "San Mun" y "Té Primera Flor".

Indian Ceylan Co. Ltd. (Calcutta)

DELICIAS Y SAN MARTIN

Fratelli Castagneto

(REPRESENTANTES)

Establecimientos Químicos del Recreo

RECREO - VALPARAISO

(Camino Plano) - Casilla 4325. — Teléfono Inglés 39, Recreo

Ofrecen los siguientes productos a precio de fábrica, por grandes y pequeñas cantidades:

CARBOLINEUM. — La pintura más económica y la mejor para madera.

NAPHTO-CARBOL. — Desinfectante aprobado y recomendado por el Instituto de Higiene.

BARNIZ NEGRO IMPERMEABLE Y ANTICORROSIVO. — El mejor para fierro, carpas de lona, madera y alambre.

NAFTALINA EN ESCAMA para cueros.

NAFTALINA EN POLVO para desnaturalizar sal.

NAFTALINA EN BOLITAS.

BREA para lanchas, para techos y pavimentos.

BENZOL.

ANTISARNICO PARA BAÑOS DE OVEJAS. — Aprobado por la Dirección General de Ganadería del Ministerio de Agricultura de la República Argentina.

PRIMER PREMIO MEDALLA DE ORO, en la Exposición de Industrias de 1916. DIPLOMA DE HONOR de la Sociedad Fomento Fabril

AGENTES PARA LA VENTA

Establecimiento Veterinario "LA HACIENDA"

SANTIAGO, PASAJE BALMACEDA, No. 1 :: TELÉFONO INGLÉS 558

VINICULTORES

APARATOS DE LABORATORIO

ALAMBIQUES SALLERON.
TERMOMETROS.
ALCOHOMETROS.

TODOS LOS ARTICULOS EXIGIDOS POR LA INSPECCION DE ALCOHOLES.

Acaban de recibir donde

RAABBELLET y Co.

SANTIAGO, Estado 235. :—: TALCA, Comercio 840

21-D

TURF

CLUB HIPICO

Las carreras de esta tarde

Apreciaciones y pronósticos

Esta tarde tendrá lugar en nuestra primera institución hípica, la reunión inaugural de la temporada de Otoño e Invierno, la que a juzgar por su interesante y bonito programa, promete tener un verdadero éxito.

La reunión de hoy, aún cuando sólo consta de un número reducido de pruebas, llena sin embargo, las exigencias de los aficionados.

Constituye la base fundamental del programa de hoy, el clásico El Debut, sobre una distancia de 1.100 metros, para productos de dos años debutantes, nacidos en Chile.

El lote que se ha presentado a disputar los cinco mil pesos de recompensa al vencedor, es bastante numeroso, circunstancias que agregadas a las comunes y que siempre por naturaleza ofrecen estas carreras de productos nuevos, hacen del pronóstico un problema de muy difícil solución.

A pesar de lo expuesto anteriormente, sobresalen según nuestras informaciones: Matadora, Boa, Mackensie, Don Nica y Sebastopol, todos productos de buenos antecedentes y cuyos trabajos en privado han dejado magnífica impresión.

Nuestra carta es la hija de Le Roi d'Is, que es muy dócil para las huinchas, condición mejorable para esta clase de carreras. La hermana de Bayaceto, cuyo precio pagado últimamente por sus actuales dueños en un dato ilustrativo sobre su calidad, nos seduce para el primer placé, dejando para el siguiente a Mackensie.

Se inicia el programa, con la milla del Premio Almendro, la que ha congregado a un reducido lote de animales, de los cuales, sobresale Calais.

Sin duda alguna, salvo un caso inesperado, el victorioso debe ser el ganador de El Derby, contendor que va en condiciones inmejorables respecto de sus demás rivales. En consecuencia, le damos nuestras preferencias y dejamos para el placé a Almirante Sturdee, producto sobre el que tenemos un alto concepto, no tan sólo por sus antecedentes de sangre, sino también por su buenos aprontes en privado.

La segunda carrera, es el Premio Age d'Or sobre un tiro de 1.100 metros, para animales de la nueva generación que no hayan ganado.

Elegir entre todos los inscritos, es materia de gran dificultad; pues, la condición de perdedores, les da igualdad de títulos para aspirar a todos con las mismas posibilidades al triunfo. No obstante lo expuesto y como estamos en la obligación de informar al lector, diremos sin mayores comentarios, que nos gusta para el primer lugar de la tabla, Nedda, y para los siguientes: Ballader y Feldespata.

Los 1.400 metros del Premio Alanés, forman un handicap, que promete tener un hermoso desarrollo y una llegada estrecha y emocionante, porque tanto la calidad equivalente de animales como la equitativa escala de pesos, acusan nuestra manera de pensar.

Entre Dúelo, Cautín, Merchant, Alum y Masovia, que son los más indicados, nos resolvemos por Alum para ganador, en atención a que está muy bueno. Para el primero y segundo lugar del marcador, votaremos por: Masovia y Duelo respectivamente. Un placé nada despreciable puede ser Merchant.

La prueba de mayor aliento, la constituye el handicap sobre 1.800 metros del premio Alhaja, el que ha reunido solamente siete anotaciones.

Presente Incauto a 53 kilos, creemos muy problemático que Gull, pueda batirlo, dispensándole 5 kilos; y por otra parte pensamos que los 4 y 6 kilos que reciben del hijo de Le Rappel, Esteta y Dee respectivamente, no logran equiparar la calidad. Por lo tanto, y en la creencia de que el pronóstico no puede ser otro, dejaremos a Incauto, en el puesto de honor, y para escoltarlo señalaremos a Dee.

La tarde termina con los 1.400 metros del premio Altanero II, donde van en condiciones favorables de peso, Grano de Oro, que acaba de tener una sobresaliente actuación en Viña del Mar; Rugby que va a actuar en una pista muy favorable a sus medios, y por fin Rex White, Triaca y Barbarroja, que pueden alternar con éxito, con los ya nombrados. De los pesados, parece ser Ocampo, solamente un candidato peligroso, pues, sus últimas carreras son todo lo bueno que se quiera, y hoy puede imponerse a pesar de los kilos que dispensa a sus enemigos. En resúmen nuestros candidatos son: Rex White, Grano de Oro y Rugby, los que dejamos indicados en el mismo orden.

RESUMEN

Primera Carrera.—Calais y Almirante Sturdee.

Segunda Carrera.—Nedda, Balleder y Feldespato.

Tercera Carrera.—Alum, Masovia y Duelo.

Cuarta Carrera.—Matadora, Boa y Mackensie.

Quinta Carrera.—Incauto y Dee.

Sexta Carrera.—Rex White, Grano de Oro y Rugby.

Probables montas y competidores para las carreras de esta tarde:

Primera Carrera.—1,600 metros. —Almirante Sturdee, P. P. Quezada; Brusiloff, no corre; Calais, V. Jara; Campoamor, F. Rosas; Leoncillo, no corre; Chavala, L. H. Fuentes.

Segunda Carrera.—1,100 metros —Nedda, R. Díaz; Balleder, R. Hernández; Feldespato, M. Gamboa; Durbar, no corre; Lapure, no corre; Altair, E. Escobar; Fideline, probablemente no corra; Resbalosa, S. Miranda; Riodina, R. Muñoz; Sentinelle, E. Solis.

Tercera Carrera.—1,400 metros. —Balaclava, C. Ponbet; Duelo, M. A. Soto; Romanones, J. F. Bernal; Cecilia, I. Ponce; Cautín, S. Miranda; Alum, G. Vergara; Colón, J. Montané; Diáfana, H. Contreras; Flor de la Pasión, E. Escobar; Merchant, R. Díaz; Mabille, J. Oregón; Caupolicán, J. Osorio, Masovia, D. 2.o López; Silly, J. Pinto.

Cuarta Carrera.—1,100 metros. —Matadora, J. Montané; Boa, M. Pérez; Mackensie, S. Ponce; Daventry, M. Gamboa; Don Ñica, P. P. Quezada; Gil Blas, no corre; Guerrita, L. A. Orellana; Najerino, R. Muñoz; Sebastopol, L. H. Fuentes; Caucasia, J. Vergara; Dantie Lassie, N. Oteiza; Dazzle, E. Escobar; Gacetilla, M. Verdejo; Resongona, S. Miranda; Umbria, J. F. Bernal.

Quinta Carrera.—1,800 metros. —Gull, M. Perez; Pizarro, E. Escobar; Incauto, M. Gamboa; Febo, R. Díaz; Estela, J. Montané; Dee, A. Molina; Música, no corre.

Sexta Carrera.—1,400 metros. —Ocampo, R. Díaz; Apres Moi, M. Baeza; Rex-White, S. Ponce; Whisky Soweer, no corre; L'Eclair, J. Montané; Niza, A. Molina; Grano de Oro, J. Osorio; Rugby, M. Gamboa; Fusil, M. Verdejo; Triaca, A. Silva; Cultura, no corre; Barbarroja, J. Vergara; Rolanda, M. Vergara.

La Sastreria
"El Faro"
Es sin disputa alguna la más económica de Santiago
Hace Ternos sobre medida desde
$ 85
con forros y hechura de primera
3107 DELICIAS 3107
19-D

HIPODROMO CHILE

LAS CARRERAS DE LA MAÑANA

Apreciaciones y pronósticos

Un programa sobresaliente, es el que ofrece para la mañana de hoy, el Hipódromo Chile, y si el tiempo lo permite, no dudamos, que la concurrencia será tan numerosa como de costumbre. La elección de un candidato, en cada una de las pruebas, es tarea muy difícil y no sería raro, que en la mayoría de ellas, se produzcan sorpresas de algunas proporciones; y esto, sería lo de menos, siempre que no haya lugar a presenciar alguna desgracia, por el abundante número de anotados, que hay en cada prueba.

En la prueba inicial, nada menos que 17 candidatos van en busca de la victoria, en un handicap cuya escala es de 25 kilos, circunstancia que dificulta enormemente el pronóstico. No pudiendo encontrar una base más o menos sólida en qué fundar nuestro pronóstico, diremos solamente que el candidato de más prestigio, según nuestro criterio, es Viñita, a la cual dejamos indicada desde luego para el primer puesto. Para los placées optaremos por Fibrita y Gregorita.

La segunda carrera, premio Ofir, sobre 600 metros, está reservada a productos de dos años, y parecen destacarse: Cambio, Sergio, Liorna, y Siracusa. Aunque con el primero se van corriendo una fija, nosotros vamos a preferir a Sergio, del cual tenemos muy buenos informes. En los puestos a continuación dejaremos a Cambio y Siracusa.

En los 900 metros, del premio Oriflama, creemos que descartando a los tres primeros, los demás todos tienen opción al triunfo; pues Mandita, Tintero, Jerez, Fionía y quizá cuántos otros, son candidatos que en esta distancia y a estos pesos bien se merecen. Sin entrar en mayores consideraciones, diremos que Mandita, es nuestra preferida, y vamos a señalar para escoltaria a Tintero y Jerez, respectivamente.

La primera serie, del premio

Farmacia y Droguería
CENTRAL
Estado 349, al lado de la casa Gath y Chaves.

Chacra Subercaseaux

(Unicamente vinos finos de mesa)

Gran Vino Reservado — Rin Subercaseaux
Pinot — Blanco Escogido — Id. Etiqueta dorada

De venta en los principales almacenes, hoteles y restaurants de la República

CLUB-HIPICO

1.as CARRERAS DE OTOÑO
Domingo 20 de Abril de 1919

PRIMERA CARRERA A LAS 14.30 — Premio Almendro. — 1,600 metros. — Para caballos de 3 años y más nacidos en Chile, que no hayan ganado más de tres carreras. — Peso de reglamento. — Descargo a los que no hayan ganado más de $ 5,000, de 3 kilos a los de 4 años y más. — Entrada: $ 20. — Premios: $ 2,000 al 1.o

PREPARADOR	DUEÑO	NOMBRES	PESO	EDAD	SANGRE	PADRE	MADRE	TRAJE DEL JINETE
P. J. Medina	Almendro	1 Almirante Sturdee. . .	56	3	F	Olascoaga	Alhaja	Arlequín
I. Espinosa	Arlequín	2 Brusiloff.	56	3	3|4	Fío	Alma	Negra, faja oro, oro
F. Rojas	Jackson	3 Calais.	56	3	F	Piooner	Parterre	Negra, M. y G. cereza
A. Rodríguez C.	Ag. León A.	4 Campoamor.	56	3	F	Pioneer	Transmute	Solferina, cuello, puños y g. n.
A. Castro	W. Serey	5 Leoncillo.	55	4	15|16	Cambronne	Leo	Lacre, brazaletes verdes, g. verde
Propietario	C. Fuentes	6 Chavala.	53	5	F	L'Aiglon	Jeorjina	Salmón, lunares negros.

SEGUNDA CARRERA A LAS 15.00. — Premio AGE d'OR. — 1,100 metros. — Para caballos de 2 años que no hayan ganado. —Peso: 54 kilos. — Entrada: 35. — Premios: $ 3,500 al 1.o y 350 al 2.o.

L. Silva	Las Acacias	1 Ballader.	54	2	F	Whittington	Algara	Escarlata, alamares blancos
I. Yáñez	London	2 Durbar.	54	2	F	Pioneer	Transmute	Azul, alam. oro, m. lacre, g. azul
F. Rojas	Jackson	3 Feldespato.	54	2	F	Pearl River	Arcilla	Negra, M. y G. cereza.
J. Méndez	Peluenco	4 Yapuré.	54	2	F	Obrizo	Yapurá	Verde, M. verde, braz. bl. y g. an
M. Soto	L. Portales V.	5 Altair.	52	2	F	Pearl River	Asteria	Chocolate, braz. y g. oro.
Id.	Independencia	6 Fideline.	52	2	F	Fío	Fat. II	Guinda seca, g. negra.
L. A. Figueroa	B. F. Bernstein	7 Nedda.	52	2	F	Y. Majesty	Caravana	Rosa seca, g. esmeralda.
W. Fariña	Los Robles	8 Resbalosa.	52	2	F	Rodilard	Desirée	Oro viejo, puños y g. blanca.
J. Rodríguez	Urbion	9 Riodina.	52	2	F	March Flow	Armida	Salmón, m| y g. verde.
P. Polanco	Collanco	10 Sentinelle.	52	2	7|8	Trefle	Frascillon	Negra, cruz lila, g. lila.

TERCERA CARRERA A LAS 16.00.— Premio ALANES. — 1,400 metros. — Para todo caballo. — Handicap.—Entrada: $ 20. — Premios: $ 2,000 al 1.o y 200 al 2.o

S. González	C. Plaza	1 Balaclava.	58	4	F	Joujou	Camargo	Solf., m. verdes, g. solf. y verde.
J. Molina	M. R. Troncoso	2 Duelo.	58	3	1|2	Oldor	Sin ant.	Az. eléc., ala. oro, m. lac., g. oro
J. B. Castro	A. Guzmán	3 Romanones.	58	3	127|128	Alcázar	Tiara II	Acero, alam. y g. lacre.
I. Yáñez	Serena	4 Cecilia.	57	3	F	Rolando II	Paima	Azul marino, m. y g. blanca.
W. Fariña	Los Robles	5 Cautín.	56	3	F	Rodilard	Desirée	Oro viejo, puños y g. blanca.
E. Fuentes	Eveache	6 Alum.	52	3	F	Altanero	Umbel	Verde obscuro, alam. y g. negra
Propietario	I. Tapia	7 Colón.	52	3	FF	Etolo	Kirry	Verde, g. café.
D. López	A. Astete	8 Diáfana.	52	5	F	Eclair	Ormodia	Blanca, cruz violeta, g. violeta.
M. Soto	A. Echeverría	9 Flor de la Pasión. . .	51	3	F	Eclair	Pasionaria	Azul, cruz oro, g. oro.
R. Soto	Sabino Ahues	10 Merchant.	50	4	F	Celso	M. Comfrey	Celeste y bl. por mitad, m. cel. g. l.
C. Lacalle	Mabille	11 Mabille.	49	4	F	St. Orodoux	S. Degrose	Bronce, M. solf. braz. bronce, g. sol.
S. Avila	V. M. Toledo	12 Caupolicán.	46	5	F	Oviedo	Realidad	Azul, m. verdes, g. lacre.
J. Dalmau	Burlesco	13 Masovia.	46	3	F	Pearl River	Knght Mistress	Lacre, alam. oro, g. lacre.
S. Silva	Los Alamos	14 Silly.	44	3	F	Altanero	Chancellerie	Blanco y celeste listado, g. lacre

CUARTA CARRERA, A LAS 16.— — Premio EL DEBUT. — (Clásico).—1,100 metros. — Para reproductores de 2 años nacidos en Chile, que no hayan corrido ninguna clase de carreras. — Peso: 54 kilos. — Entrada: $ 65. — Premios: $ 5,000 al 1.o, 1,000 al 2.o y 500 al 3.o

F. Rojas	Jackson	1 Daventry.	54	2	F	Pioneer	Q. of the Ramp	Negra, m. y g. cereza.
A. Huerta	Sipaco	2 Don Nica.	54	2	F	Burlesco	Mala lengua	Morado y verde listado, g. negra.
M. Soto	Parsifal	3 Gil Blas.	54	2	F	Lauderdale	Amy II	Lila y faja a cuadros, g. negra.
Propietario	U. Silva	4 Guerrita.	54	2	F	Jack's Green	Teresa	Lacre, manga lacre y m., g. mor.
P. Polanco	Chacabuco	5 Mackensie.	54	2	F	Rolando	Marcelle	Colorada, m. azules, g. blanca.
J. Rodríguez	Urbion	6 Najerino.	54	2	55|64	Etolo	Neva	Salmón, m. y g. verde.
E. Fuentes	Burlesco	7 Sebastopol.	54	2	F	Burgomaster	Lassa	Lacre, alamares oro, g. lacre.
J. B. Castro	Ossyris	8 Boa.	52	2	F	Alanés	Brújula	Solferino, oro
J. Dalmau	Ebeache	9 Caucasia.	52	2	F	Comisario	Lavabo	Verde obscuro, alamares y g. negr.
J. Cuevas	G. Goghill	10 Daintie Lassie.	52	2	F	Pioneer	Allegiance	Bronce,, m. y g. rosada.
M. Soto	J. A. Díaz	11 Dazzle.	52	2	F	Pioneer	Bravata	Am. y verde por m., g. ama.
J. Cavieres	Banzai	12 Gacetilla.	52	2	F	Jack'sGreen	Agility	Plomo obscuro, g. lacre
J. B. Castro	A. Undurraga	13 Matadora.	52	2	F	Le Roy d'Is	Amica	Negra, g. blanca.
W. Fariña	Los Robles	14 Rezongona.	52	2	F	Rodillard	Atalaya	Oro v., puños y g. blanca.
J. Vaccaro	M. A. Carvajal	15 Umbria.	52	2	F	Olascoaga	La Gaceta	Naranja, ala., braz. y g. negra.

QUINTA CARRERA, A LAS 17.00.—Premio ALHAJA. — 1,800 metros. Para todo caballo. — Handicap.—Entrada: $ 25. — Premios: $ 2,500 al 1.o y 200 al 2.o

Propietario	H. Pérez	1 Gull.	58	4	F	Altanero	Java	Blanco y granate listado.
D. Yáñez	F. Aldunate	2 Incauto.	53	5	F	Le Rappel	Sentencia	Habano SE SESE
L. A. Figueroa	B. F. Bernstein	3 Febo.	51	3	F	Jack's Green	Oroya	Rosa seca, g. esmeralda
M. Soto	A. Echeverría I.	4 Pizarro II.	50	4	F	Northshampt	Maravilla III	Azul, cruz oro, g. oro.
J. Cavieres	Alb. Huidobro	5 Esteta.	49	3	F	Sandunguero	Serenata	Oro y azul listado, m. oro, g. azul.
P. J. Medina	Almendro	6 Dee.	47	3	F	Mead	Alania	Negra, faja oro, m. y g. oro.
D. Galaz	H. Williams	7 Música.	45	4	F	Celso	Sayonara	Majentá, g. negra.

SEXTA CARRERA, A LAS 17.30.—Premio ALTANERO. — 1,400 metros. — Para todo caballo. — Handicap. — Entrada: $ 20. — Premios: $ 2,000 al 1.o y 200 al 2.o

P. Rebolledo	St. Jean	1 Ocampo.	58	4	F	Oviedo	Mousmée	Crema y verde listado
M. Cubillos	El Parque	2 Aprés moi.	57	4	F	Burlesco	L'Astrée	Azul y blanco en ruedas, g. azul.
P. Polanco	El Laurel	3 Rex White.	56	4	31|32	Defensor	Maya White	Azul, m. coloradas, blanca.
D. Yáñez	Tally Ho	4 Whisky Sower.	54	4	F	Barsac	Gleriole	Colorado y blanco en r., g. azul.
J. Méndez	R. López	5 L'Eclair.	54	4	F	Eclair II	Hermita II	Morado tornasol, adornos y b. oro.
I. Yáñez	C. Amaro	6 Niza.	53	5	F	Marte	Phyllis	Granate, m. azulino, g. b.
D. Sandoval	S. Urrutia	7 Grano de Oro.	52	3	7|8	Rodilard	Martha	Azul y b. listado, g. lacre
D. Galaz	J. E. Errázuriz	8 Rugby.	52	5	F	Olascoaga	Wansbeck	Morada, g. blanca
J. Cavieres	Banzai	9 Fusil.	51	3	F	Etolo	Teresa	Plomo obscuro, g. lacre
Propietario	H. Pérez	10 Triaca.	51	4	F	Turín	Native Dangther	Blanco y gr. listado, m. y g. gran.
S. González	Chacabuco	11 Cultura.	50	3	F	Rolando II	Galejade	Colorada, m. azules, g. blanca
A. Huerta	José Besa	12 Barbarroja.	49	5	1|2	L'Aiglon	Envidiosa	Gris perla y oro en r., g. negra.
M. Collao	S. Castillo	13 Rolanda.	46	6	3|4	Rolando	Sin ant.	Azul y am. a cuad., m. az., g. b.

PRONOSTICOS

DIARIOS Y REVISTAS	1.a carrera	2.a carrera	3.a carrera	4.a carrera	5.a carrera	6.a carrera
LA NACION	Calais Alm. Sturdee	Nelda Ballader Feldespato	Alum Masovia Duelo	Matadora Boa Mackensie	Incauto Dee	Rex White Grano de Oro Rugby
EL ECO SPORTIVO	Calais A. Sturdee	Nelda Resbalosa Durbar	Alum Diáfana Cautín	Sebastopol Boa Matadora	Incauto Dee	Rugby Grano de Oro Triaca
DEUTSCHE ZEITUNG	Calais A. Sturdee	Nelda Altair Resbalosa	Duelo Alum Cautín	Boa Sebastopol Matadora	Pizarro II Esteta	Rugby Triaca Rex White
EL DERBY	Calais A. Sturdee	Nelda Fideline Ballader	Alum Duelo Flor de la Pasión	Boa Camasia Matadora	Incauto Gull Esteta	Rugby Barbarroja Wysky Sower
EL BRUJO DEL TURF	Calais Campoamor	Nelda Feldespato Fideline	Alum Masovia Duelo	Boa Sebastopol Matadora	Esteta Música	Grano de Oro Ocampo Triaca

RELOJES
—Y—
JOYAS

GRAN REALIZACION

Relojes oro para señoras, desde $ 55.
Id. para caballeros, desde $ 100.
Relojes de plata, desde $ 18.
Gran surtido despertadores luminosos y doble campanilla, a $ 12, a elegir.

Vea nuestras vidrieras de joyas con precios puestos.

RELOJERIA Y JOYERIA
A. GODART y Co.
AHUMADA 259

CONCURSO

De proyectos para la construcción de un gran establecimiento moderno de Baños en Viña del Mar

La Municipalidad de Viña del Mar invita a los señores ingenieros a un concurso de proyectos, a fin de resolver la construcción de un gran establecimiento de baños, con todas las comodidades modernas, que constituya al mismo tiempo un centro de atracción y esparcimiento para el público.

Estas construcciones comprenderán fundamentalmente grandes piscinas y baños de natación, secciones de baños de tina, etc.; un gran pabellón o sala de bailes y conciertos, etc., etc.

Se deja a los concursantes la más amplia libertad de concepción dentro de las bases fundamentales.

La Junta de Alcaldes asesorada por un técnico nombrado por ella y otro por los interesados, asignará los premios, que consistirán en un primer premio de $ 5,000 y otros menores.

El plazo para entregar los trabajos expira el 30 de Mayo próximo, fecha impostergable, a las 11 de la mañana, día y hora en que se tomará conocimiento de ellos.

Bases y antecedentes pueden consultarse en la Dirección de Obras Municipales.

LA ALCALDIA MUNICIPAL.

El Gran Remedio Universal

el único comprobado por medio de la radiografía que cura la tuberculosis (tisis). Pruebas a la vista. Afamado desde 1887. Cura radicalmente: cáncer, gangrena, sífilis, enfermedades hígado, riñones, del estómago, Nitro Ozona, Lowe-Weissilog, pulmones, bronquitis, faringitis, asma, hipertrofia, diabetes, albuminuria, reumatismo, hidropesía, obesidad, raquitismo, epilepsia, apoplegía, anemia, catarro intestinal, disentería, apendicitis, peritonitis, almorranas, fístulas, furunculosis, heridas, úlceras, tumores, contusiones, quemaduras, picaduras venenosas, enfermedades piel, sangre, enfermedades secretas. Prodigioso en aneurisma, en enfermedades del corazón, cerebro, vista, espina dorsal, etc. Viruela, peste negra, hemorragia, peste bubónica, tifus, pestes y fiebres en general, son vencidas a las pocas horas con repetidos lavados intestinales y tomas. Igual tratamiento para demás enfermedades. Catecismo Nitro-Ozona, consúltelo todo enfermo, sea cual fuere el mal, encontrará el medio seguro de sanar radicalmente. Remítolo gratis a quien lo pida.

LUIS LOWE,
Casilla 832.—Claras 149.—Santiago.—Drogueria Daube y Boticas principales

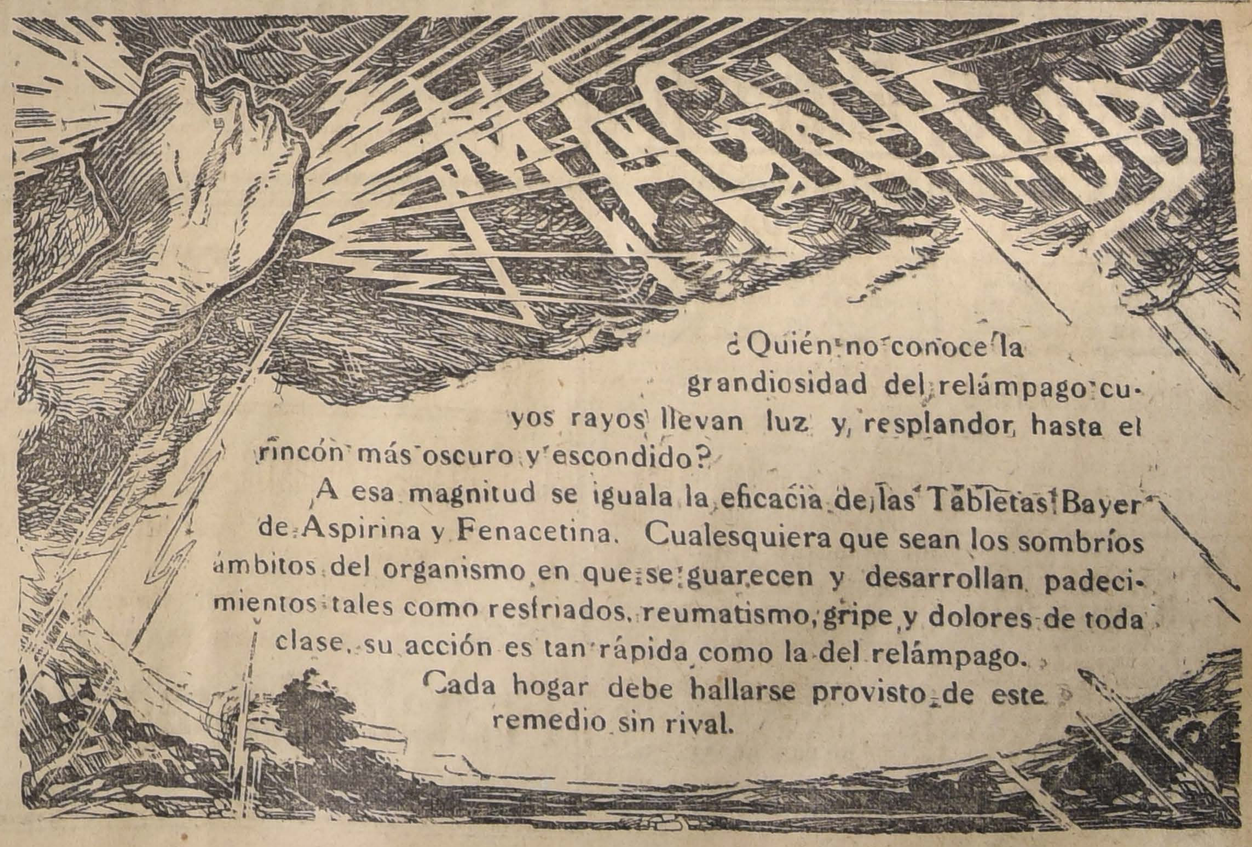

Orita, sobre 1,300 metros, la encontramos muy indicada para Lag que debe imponerse sobre el resto de sus enemigos; de los cuales los más serios parecen ser: Daring, al que dispensa un kilo, y Niágara, que atraviesa por un buen período. En consecuencia, nosotros vamos a fijar el siguiente pronóstico: ganador, Lag; placées, Daring y Niágara. Nos han hablado de la sorpresa de St. Amant, pero nosotros no lo creemos.

La prueba más importante de la mañana, por la calidad de los inscritos, es la segunda serie del premio Orita sobre 1,300 metros.

Analizando un poco el lote, nos encontramos con Mrs. Joe, Romancienne, Bow, Báltico y Couturiére, que va muy liviana. La elección entre los nombrados, es peligrosa, pues no se puede prescindir de ninguno. En esta emergencia, y teniendo que inclinarnos por alguno, vamos a hacer favorita a Mrs. Joe "malgré" los 63 kilos, que lleva. Para los puestos de placées recomendamos a Romancienne y Báltico.

La prueba de clausura, es como mandada hacer, para el desquite, pues sin duda alguna la cotización va a estar muy repartida entre Juvenil, Nora, Bruja, Pasatiempo, Personaje, y Rolandito, que a nuestro juicio es donde debe encontrarse el ganador. No queriendo exterdernos más, le daremos las preferencias a Nora, para ganador, dejando en los lugares siguientes a Juvenil y Personaje.

RESUMEN

1a Carrera.— Viñita, Fibrita y Gregorita.

2.a Carrera.—Sergio, Cambio y Siracusa.

3.a Carrera.—Mandita, Tintero y Serey.

4.a Carrera.—Lag, Daring y Niágara.

5.a Carrea.—Mrs. Joe, Romancienne y Báltico.

6.a Carrera. — Nora,, Juvenil y Personaje.

PROBABLES MONTAS Y COMPETIDORES PARA LAS CARRERAS DE LA MAÑANA

1.a Carrera: Radiúm, E. Canales; Fibrita, U. Núñez; Viñita, C. Pombet; Gregorita, A. Guerra; Cambritilla, M. Pérez; Calamón, N. N.; Petardito, J. Vergara; Sempronius, J. Montané; Burrito, M. Vergara; Espinela, N. N.; My Friend, R. Flores; Belle, J. Pinto; Lindísima, N. N.; Nail, L. H. Fuentes; Far West, N. N.; Miseria, D. 2.o López; Pastor, N. Astudillo.

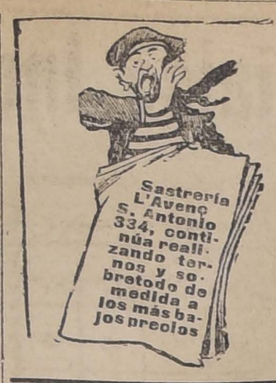

2.a Carrera: Siracusa, M. Gamboa; Cambio, M. A. Soto; Sergio, M. Pérez; Willibrodo, N. N.; Lyorna, C. Pombet; Tarifa, J. Vergara; Chilihue, N. N.; Brumita, M. Vergara; Don Chimba, A. Villagra; Teruca, R. Flores.

3.a Carrera: Plumilla, C. Pombet; Costanera, E. Canales; Recompensa, M. A. Soto; Mandita, J. Vergara; Dichosa, A. Guerra; Tintero, R. Flores; Balija, N. N.; Jerez, L. Araya; El Territorio, J. Baeza; Fionía, M. Vergara; Tifón, N. N.; Franqueza, J. Pinto; Gloria del Turf, N. N.; Alga, A. Guerra; Sally, N. N.; Protector, N. N.; Temible, L. A. Zúñiga.

4.a Carrera: Ivy White, Am. Godoy; Floriser, P. Orellana; Regata, E. Escobar; Niágara, J. Pinto; Lag, A. Ataniel; Daring, L. A. Orellana; Terrible, J. Vergara; Pretensión, N. N.; Coplista, M. Vergara; St. Amant, O. Orellana; Scotch Laddie, A. Guerra; Bachillera, N. Astudillo; Air, D. 2.o López.

5.a Carrera: Mrs. Joe, U. Núñez; Galia, no corre; Socio, N. N.; Romancienne, C. Pombet; Tarff, L. Araya; Practicanta, L. H. Fuentes; Retozona, L. A. Orellana; Bow, J. Pinto; Pérfido, O. Orellana; Cuncuna, N. N.; Couturiere, M. Vergara; Báltico, L. Soto; Bobina, A. Guerra.

6.a Carrera: Torcuato, A. Pardo; Flor de té, N. N.; Personaje, C. Pombet; Nora, U. Núñez; Alcón, N. N.; Bruja, L. A. Orellana; Rolandito, R. Flores; Juvenil, M. Baeza; Pasatiempo, O. Orellana; Urr, N. N.; Elegantón, J. Pinto; Lad, N. N.; Edris, O. Montenegro; Indian Chief, H. Ramírez; Pelucón, A. Guerra.

PRONOSTICOS DE LA PRENSA

Hipódromo Chile

La posición actual, es la siguiente:

		G.	P.
1	Las Ultimas Noticias	3	9
2	El Derby	3	7
3	El Diario Ilustrado	2	10
4	El Mercurio	2	8
5	Yo sé todo	2	5
6	El Brujo del Turf	1	9
7	El Tiempo Nuevo	1	7
8	La Nación	0	9
9	Deutsche Zeitung	0	8
9	El Eco Sportivo	0	8
11	La Unión	0	7
11	La Patria de los Aliados	0	7

NOTICIAS DIVERSAS

El Clásico "Premio Internacional"

El próximo Domingo se disputará en el Club Hípico, este imoprtante clásico sobre 2,600 metros, destinado a reproductores de fina sangre, de 3 y más años, a peso de reglamento:

Están inscritos:

Bayaceto	60	Brick	53
Captain	60	Buñuelo	53
Fernet	60	Calais	53
Priorato	60	Cervantes	53
Rosicler III.	60	Cuncumen	53
Bishop	53		

No corren.—Por diferentes causas no tomarán parte, esta tarde, en el Club Hípico, los siguientes animales. En la primera carrera: Brusiloff y Leoncillo; en la segunda, Durbar y Tapuré y Fediline en la cuarta; Gil Blas, en la quinta, Música en la sexta Whysky Sower, y Cultura.

Pillastre.—Este hijo de Barsac, que hace poco se infirió una herida de gravedad en el pecho a causa de haberse estrellado contra la palizada, sigue mejor. Lo atiende el veterinario, señor Alvaro Blanco.

Música, que estaba al cuidado del preparador Dionisio Galaz, ha pasado a cuidarse bajo la dirección del señor Domingo Peric.

Valentín Ramírez.—Este jockey que hace poco llegó de Antofagasta comisionado para adquirir algunos productos en ésta, regresará el Lunes llevando los siguientes animales: Embajador, Swallow y Cancerbero.

Bishop.—Este buen hijo de Barsac, será sometido mañana Lunes, a un severo ejercicio; y en vista de su resultado, se resolverá su presencia en el clásico "Premio Internacional".

librería Nascimento

Obras Científicas y Literarias en Español, Francés, Inglés e Italiano:

DERECHO,
MEDICINA,
INGENIERIA,
AGRICULTURA,
FILOSOFIA,
PEDAGOGIA,
MANUALES.

Clásicos, Novelas, Literatura en general.
Libros en Blanco.
Artículos de Escritorio.
Textos de Enseñanza.

Encargos a Europa.

Ahumada 265. – Casilla 2298

M. C. JORGE N.,

SUCESOR DE J. NASCIMENTO.

IMPORTANTE.—Esta Casa obsequia a cada comprador un boleto del gran sorteo de un auto Overland y más de 150 premios de importancia, que se efectuará el 30 de Mayo próximo.

HIPODROMO CHILE : 2as CARRERAS DE OTOÑO

Domingo 20 de Abril de 1919

PRIMERA CARRERA a las 9 00.—Premio **ORGULLOSA** 1.a serie.—Handicap.—Para hacks.—Distancia: 800 metros.

PREPARADOR	DUEÑO		NOMBRES	PESO	EDAD	PADRE	MADRE	TRAJE DEL JINETE
O. Fuenzalida	U. Verdugo	1	**Radium**	68	6	1|2 Ermete Nov	Chilena	Verd. est. rosa, verdes, rosada
O. Fuenzalida	U. Verdugo	2	**Fibrita**	56	4	1|2 Fío	Chilena	Los mismos con banda
S. González	Chacabuco	3	**Viñita**	59	4	3|4 Rolando	Holanda	Colorado, azules blanca
Propietario	J. Rojas	4	**Gregorita**	53	3	1|2 Vite	Chilena	Azul est. am., azules amarilla
M. Pérez	Popeta	5	**Cabritilla**	52	3	F. S. Critic	Fortamor	Morado, blancas, blanca
E. Muñoz	A. Miranda	6	**Calamón**	51	4	1|2 Alanés	Chilena	Blanco, lacres, blanca
L.A. Benítez	O. Tapia	7	**Petardito**	50	3	3|4 Rodilard	Djenan	Granate, blancas, negra
A. González	R. Bories	8	**Sempronius**	49	3	3|4 Fío	Sempronia	Morado osc., naranjas, naranja
R. Ramírez	J. Ibáñez	9	**Burrito**	48	4	1|2 Alanés	Sin anteced.	Gris perla, gris perla, lacre
C. de la Cerda	E. Muzio	10	**Espinela**	48	3	1|2 Easy	Chilena	Blanca, verdes, colorada
G. Avila	V. M. Toledo	11	**My Friend**	48	5	1|2 Jou Jou	Sin anteced.	Azul, verdes, lacre
Propietario	M. Rojas S.	12	**Belle**	47	4	1|2 Presagio	Chilena	Morado, verdes, verde
F. 2.o García	M. Henríquez	13	**Lindísima**	47	4	1|2 Cambronne	Chilena	C. de v. y o en r., oro, oro
D. Velásquez	H. López	14	**Nail**	46	3	3|4 Viraró	Quitz	Rosa seca, turquesa, turquesa
A. Castro	Liberty	15	**Far West**	45	3	1|2 Posseur	Chilena	Cereza faja amarilla, amarilla
D. López	R. Valenzuela	16	**Miseria**	43	4	3|4 Scarron	Mazurka	Oro cruz lacre, oro, lacre
J. Donati	I. Sánchez	17	**Pastor**	43	4	15|16 Oran	Pastora	Mor. alam. oro, lacres, oro

SEGUNDA CARRERA a las 9 30.— Premio **OFIR** para productos de dos años.—Distancia: 600 metros.

D. Yáñez	Silvaras	1	**Siracusa**	54	2	A. A. Sir Manuel	Revoltosa	Amarilla braz. lacres, lacre
F. 2.o García	M. Henríquez	2	**Cambio**	54	2	1|2 Ogro	Chilena	Co. de v. o en r., oro, oro
P. Polanco	El Laurel	3	**Sergio**	53	2	1|2 Le Roi d'Is	Chilena	Azul, coloradas, blanca
J. Molina	M. Troncoso	4	**Willibrodo**	52	2	7|8 LaRoi d'Is	Juguetona	Azul, lacres, oro
S. González	Liguria	5	**Lioma**	52	2	F. S. Rolando	Alice A'Dale	Lacre, lacres, verde
P. Marchesini	A. Urrea	6	**Tarifa**	51	2	15|16 Jerjes II	Salónica	Azul lun. lac., azules, lacre
A. Aguilera	A. Huidobr	7	**Chilihue**	50	2	F. S. Oregón	Minelle	Verde cr. na., verdes, naranja
M. Escobar	D. Peñafiel	8	**Brumita**	48	2	3|4 Lovelace	Barricada	Blanco cruz turquesa, azul
M. Collao	M. Araya	9	**Don Chimba**	48	2	3|4 Constant	Picarona	Lacre cr. am., amarillas, lacre
V. Jofré	R. Demarche	10	**Teruca**	46	2	F. S. Burlesco	Bellaria	Mor. y b en r., lacres, lacre

TERCERA CARRERA a las 10.00. —Premio **CRIFLAMA**.—Omnium Handicap.—Distancia: 900 metros.

S. González	Liguria	1	**Plumilla**	66	4	F. S. Billy Boy	Instant	Lacre, lacres, verde
M. Maldonado	F. Villa	2	**Costanera**	65	4	23|32 Constant	Meva	Amarilla, amr. y lac. l., lacre
J. Molina	M. Troncoso	3	**Recompensa**	58	6	1|2 Royal Fligh	Sin anteced.	Azul, lacres, oro
R. Ramírez	J. Ibáñez	4	**Mandita**	54	5	1|2 Alanés	Sin anteced.	Gris perla, gris perla, lacre
A. Guerra	D. Hernández	5	**Dichosa**	53	5	F. S. Etolo	Kirry	Gran. y cel. lt., blancas, granate
A. Rodríguez	C. Rodríguez C.	6	**Tintero**	52	4	3|4 Almendro	Guardiana	Rosada, rosadas, rosada
A. Ramenzoni	Exchange	7	**Balija**	52	4	F. S. Oran	Pancake	Oro, oro braz. verdes, verde
M. Collao	M. Araya	8	**Jerez**	52	5	3|4 Altanero	Quitz	Lacre c. amar., amarillas, lacre
V. Jofré	E. E. Reyes	9	**El Territorio**	49	5	1|2 Julio César	Chilena	Lacre y negro por mitad.
M. Collao	S. Castillo	10	**Fionia**	46	6	3|4 Fío	Indijena	Azul y am., amarillas, amarilla
J. J. Munita	J. M. Fuentes	11	**Tifon**	45	4	A. A. Royal Fligh	Gefeyjer	Lacre y blanco listado
M. Pérez	N.o 13	12	**Franqueza**	44	3	F. S. Lauderdale	Bluff	Morado, blancas, blanca
A. Aguilera	R. Zelada	13	**Gloria del Turf**	44	4	15|16 Hasard	Omega	Cereza y blanco por mitad, cereza
R. Amaro	Popeta	14	**Alga**	43	4	F. S. Presagio	Alba III	Azul, coloradas, colorada
Propietario	C. A. Gómez	15	**Sally**	42	3	F. S. Altanero	Chancellerk	Verde, blancas, verde
S. González	L. A. Valenzuel	16	**Protector**	40	3	3|4 Cronwell II	Fatefuí	Ace., v. y bra., escarlata, escarlata
A. Zúñiga	H. Godoy	17	**Temible**	40	4	1|2 Miserable	Sin anteced.	Blanco cue. v., col. puños v., clorada

CUARTA CARRERA a las 10.30.—Premio **ORITA** 1.a serie.—Omnium Handicap.— Distancia: 1,300 metros.

M. Collao	R. Guzmán	1	**Ivy White**	58	6	15|16 Defensor	Lady White	Amarilla, oro, oro
E. Muñoz	L. A. González	2	**Floricer**	53	5	7|8 Le Roi d'Is	Florida	Oro y negro en ruedas, negra
S. González	Suc. M. Barrien	3	**Regata**	57	5	3|4 Royal Fligh	Inesita	Ver y b: en r., verdes, amarilla
S. González	Titán	4	**Niágara**	55	3	F. S. Marte II	Canadá II	Verde, verdes, café
V. Jogfré	F. Torres	5	**Lag**	55	3	7|8 Alanés	Sfax	Azul, azul y blanco en r, azul
S. Silva	G. de la Cerda	6	**Daring**	54	5	1|2 Alanés	Sin anteced.	Rosa seca lun. y anillos azules, azul
A. Zúñiga	H. Godoy	7	**Terrible**	54	4	1|2 Miserable	Chilena	Blanco c. v., col. puños v., colorada
J. J. Munita	J. M. Fuentes	8	**Pretensión**	52	6	F. S. Pippermint	Carmel	Lacre y blanco listado
D. Yáñez	L. Fontecilla	9	**Coplista**	45	4	F. S. Burlesco	Jacinta	Amarillo lun., moradas, morada
A. Pacheco	J. Dell'Orto	10	**St. Amant**	43	5	F. S. St. Orodoux	Proud and P.	Negra, blancas, blanca
M. Collao	M. Araya	11	**Scotch Laddie**	43	6	23|32 Celso	Ausonia	Lacre cr. am., amarillas, lacre
Propietario	U. Silva	12	**Bachillera**	42	4	1|2 Posseur	Sin anteced.	Lacre, lacre faja m., morada
C. Fuentes	T. Aubert	13	**Air**	40	3	F. S. Viraró	Olessa	Blanco y cel. listado, lacre

QUINTA CARRERA a las 11.00.—Premio Orita 2.a serie.—Omnium Handicap.—Distancia: 1,300 metros.

Propietario	A. Vargas	1	**Mrs. Yoe**	63	5	F. S. L. Samarita	Buena Suerte	Azul costuras, oro, oro
J. J. Munita	L. Pérez R.	2	**Galia**	59	5	F. S. Lord Bobs	Canadá II	Granate, granates, verde
Propietario	C. A. Gómez	3	**Socio**	58	4	7|8 Orwin	Bohemia	Verde, blancas, verde
S. González	Liguria	4	**Romancienne**	58	4	31|32 Rolando	Bella Lola	Lacre, lacres, verde
M. Collao	M. Araya	5	**Tarff**	57	4	7|8 Alanés	Sfax	Lacre c. ama., amarillas, lacre
Propietario	C. Fuentes	6	**Practicanta**	54	4	1|2 Posseur	Sin anteced.	Salmón alamares neg., azul marino
A. Zúñiga	Indijena	7	**Retozona**	52	5	1|2 Royal Fligh	Sin anteced.	Morada, moradas, oro
M. Collao	E. Delgado	8	**Bow**	51	3	F. S. Altanero	Vizcacha	Azul, acero, lacre
A. Pacheco	L. Araya	9	**Pérfido**	50	4	1|2 Le Rappel	Sin anteced.	Lacre, moradas, morada
R. Amaro	Urbion	10	**Cuncuna**	50	5	F. S. Barsac	Argentee	Salmón, verdes, verde
A. Ramenzoni	Great Seven	11	**Couturiere**	48	4	15|16 Burlesco	Myrtha	Azul eléctrico, alam. lacres, lacre
D. López	F. Osorio	12	**Báltico**	47	4	F. S. Jou Jou	Faranz	Guinda y gris en ruedas, gris
M. Pérez	Film	13	**Bobina**	43	4	F. S. Jou Jou	Sabandija	Blanco y negro a cuadros, lacre

SEXTA CARRERA a las 11.30.—Premio **ORGULLOSA** 2.a serie.—Handicap.—Para hacks.—Distancia 800 metros.

A. Zúñiga	H. Godoy	1	**Torcuato**	61	5	5|8 Pousse Café	Alborada	Blanco c. v., col. puños v., colorada
.....	L. A. Parraguez	2	**Flor de Té**	60	3	1|2 Fierro	Sin anteced.	Salmón lun. negros, blanca
S. González	Tally Ho	3	**Personaje**	60	3	F. S. Key West	May Rose II	Blanco y lacre en ruedas, azul
O. Fuenzalida	U. Verdugo	4	**Nora**	56	3	1|2 Novelli	Chilena	Verde est. ro., verdes, rosada
A. Zúñiga	V. Valencia	5	**Alcon**	54	5	1|2 Scarpia	Chilena	Blanca, lacres azul
E. Muñoz	J. La Paz	6	**Braja**	53	4	3|4 Le Roi d'Is	Dormida	Celeste, celestes, rosada
Propietario	M. Vargas	7	**Rolandito**	52	4	3|4 Rolando	Raining	Granate cruz amarilla, granate
Propietario	E. E. Reyes	8	**Juvenil**	51	3	1|2 Julio César	Chilena	Lacre y negro por mitad
Propietario	C. A. Gómez	9	**Pasatiempo**	50	4	7|8 Miserable	Lagartija II	Verde, blancas, verde
Propietario	U. Chaparro	10	**Urr**	50	3	1|2 Alanés	Chilena	Am., verde. y lac. l., amarillas am.
C. Ruz	L. Araya	11	**Elegantón**	49	E	1|2 Pousse Café	Sin anteced.	Lacre, moradas, morada
A. Rodríguez	C. Rodríguez C.	12	**Lad**	49	3	F. S. Altanero	Hilda	Rosada, rosadas, rosada
J. F. Valenzuela	O. Willembrink	13	**Edris**	48	4	15|16 Lauderdale	Ping Pong	Naranja, naranjas, colorada
V. Jofré	R. Moreno	14	**Indian Chieff**	48	6	1|2 Bell Royal	Sin anteced.	Amarilla, gran lis. am., negra
R. Amaro	G. Schlack	15	**Pelucón**	46	4	F. S. Pirapó	Alta Gracia	Blanco y negro listado, blanca

PRONOSTICOS

DIARIOS Y REVISTAS	1.a carrera	2.a carrera	3.a carrera	4.a carrera	5.a carrera	6.a carrera
LA NACION	Viñita Fibrita Gregorita	Sergio Teruca Siracusa	Mandita Tintero Jerez	Daring Lag Niágara	Mrs. Joe Romancienne Báltico	Nora Juvenil Personaje
EL ECO SPORTIVO	Stud Verdugo Fibrita Viñita Belle	Siracusa Sergio Teruca	Mandita Jerez Balija	Daring Lag Niágara	Couturiere Romancienne Bow	Juvenil Nora Personaje
DEUTSCHE ZEITUNG	Viñita Gregorita Miseria	Sergio Siracusa Teruca	Tintero Mandita Costanera	Daring Lag Pretensión	Bow Practicanta Pérfido	Personaje Juvenil Urr
EL DERBY	Viñita Burrito Calamón	Cambio Lioma Don Chimba	Mandita Tintero Gloria del Turf	Lag Niágara Coplista	Romancienne Galia Bow	Personaje Elegantón Torcuato
EL BRUJO DEL TURF	Radium Viñita Sempronius	Sergio Cambio Siracusa	Plumilla Mandita Costanera	Lag Niágara Coplista	Romancienne Mrs. Joe Bow	Personaje Nora Torcuato

BAÑOS

de fierro fundido esmaltados y enlozados.

CALENTADORES

a gas para baño, de funcionamiento automático. Producen agua caliente instantáneamente.

LAVATORIOS de mármol y de loza.
W. C. silenciosos con estanques de loza y de fierro enlozado.
BIDETS, repisas de vidrio, pañeras, jaboneras, etc.

INSTALAMOS TODOS NUESTROS ARTEFACTOS

Casa SANTIAGO WEBB & Co. **Cas. 1767-Estado 156-158-170**
Teléfono Inglés 3176 - 3177

DEPORTES

EL TERCER CAMPEONATO SURAMERICANO DE ATLETISMO

En la mañana de hoy parten con destino a Chile nuestros representantes. – Llegarán a la capital mañana en la noche

PRO CONSTRUCCION DEL ESTADIO NACIONAL

Hoy, a las 8 horas parten de Buenos Aires con destino a Chile los miembros de la delegación chilena de atletismo que representaron al país en el tercer torneo Sur-Americano.

Ayer nos telegrafió nuestro corresponsal en Buenos Aires manifestándonos que reinaba en aquella ciudad visible entusiasmo por despedir a los atletas.

La Sociedad Estrella de Chile, formada por nuestros compatriotas residentes en aquella metrópolis, inició un movimiento encaminado a realizar una simpática manifestación de compañerismo y de aplauso a los connacionales que forman la delegación, en el momento de abandonar el país hermano.

En Los Andes

Mañana a las 18 horas llegarán a Los Andes por la combinación internacional los atletas vencedores en el reciente torneo.

Se nos informa que son esperados con entusiasmo por el pueblo y autoridades y que éstas y las corporaciones deportivas han comisionado al juez letrado de esa ciudad y distinguido deportista, don Carlos Roberto González, para que los invite al Hotel Sur Americano, donde les ofrecerá una copa de champaña.

Entusiasmo que reina en la capital por recibir a nuestros compatriotas

Aunque hasta este momento la corporación dirigente del atletismo no ha tomado resolución alguna en orden al recibimiento que se hará a los atletas, en todos los círculos sociales y deportivos se aprestan para concurrir a hacerles una significativa manifestación de bienvenida.

Es muy probable que la Asociación de Sports Atléticos de Chile adopte hoy algún temperamento en ese sentido; pero en todo caso las instituciones deportivas de la capital, cumplimiendo las citaciones que ya han hecho, asistirán, aunque sea aisladamente, anhelosas de exteriorizar justificados sentimientos a los triunfadores que regresan al país.

Nada más merecido, y no hacerlo, denotaría una apatía imperdonable.

El tren que conducirá a nuestros representantes llegará a la Estación Mapocho a las 23.25 horas de mañana.

Las corporaciones asistentes, si no toma la iniciativa alguna entidad dirigente, comisionarán a uno de sus miembros para que dé a los recién llegados el saludo de bienvenida; y en seguida se organizará un desfile en su honor.

Una solicitud en favor del Estadio Nacional

Nuestras recientes informaciones sobre el Estadio Nacional han repercutido con eco simpático en esta ciudad y en provincias, lo que nos halaga ampliamente, ya que es de esperar así que cuanto hasta ahora hemos escrito en favor de la construcción de tan importante obra contribuirá eficazmente a que ella sea una pronta realidad.

El general Hurtado, jefe del Estado Mayor General, ha solicitado del Ministro de Guerra la autorización necesaria para comenzar a construir en el Estadio una red de desvíos con los terraplenes necesarios para el embarque rápido de material de guerra en caso de una movilización. Estos terraplenes serán usados también para la movilización ferroviaria del público que asista a las fiestas que se realicen en el Estadio Nacional los días Domingos y festivos.

Tan pronto estén construídos estos desvíos, se pedirá al Consejo de los Ferrocarriles el establecimiento de trenes locales, con tarifas reducidas, para que puedan ir al Estadio los colegios los días Jueves por la tarde y los deportistas los días Domingos.

Federación Sportiva Nacional de Chile

La secretaría de la institución dirigente de los deportes en el país ha enviado a los miembros del directorio la siguiente circular:

"Señor Director: El reciente triunfo obtenido por la delegación chilena en el Uruguay, y la resolución tomada, por el Congreso Sur Americano de Atletismo, para que el torneo próximo se realice en esta capital, en Abril del año venidero, nos coloca en situación apremiante para poder disponer en esa fecha de un local cómodo donde poder efectuar dichos juegos.

La construcción del Estadio Nacional, debe, pues, constituir desde estos momentos, la preocupación única de esta Federación Sportiva si no queremos pasar el bochorno de no tener dónde recibir a las delegaciones extranjeras que vendrán a disputarnos la supremacía de los deportes en Sur América.

Los trabajos del cierro definitivo de los terrenos que están destinados a este objeto quedarán terminados completamente dentro de pocos días más y como es indispensable tomar luego una resolución respecto a la construcción de las pistas y a la nivelación de los terrenos, mientras se estudia lo que vamos a hacer en materia de edificios y movilización rápida, me permito rogar a usted, muy encarecidamente, se digne asistir a la sesión que celebraremos el Miércoles 23 del presente, a las 18 y media en Rosas 1216.

Saluda a usted atentamente
S. S. — **L. Matus E.**, secretario".

FOOTBALL

EL SEGUNDO CAMPEONATO POR LA COPA CHILE-ARGENTINA

La tercera jornada se realizará hoy en la Cancha Independencia

EN LA CANCHA DE LA LIGA METROPOLITANA

Magallanes F. C., de la capital, con Talca National F. C., de Talca

Con la rueda que por la competencia de este trofeo se verificará durante la tarde de hoy en los campos de juego que la Asociación de Football de Santiago posee en el extremo oriente de la Avenida Hipódromo Chile, el Campeonato de Apertura de Temporada de dicha corporación toca a su fin; y si el público que ha seguido su desarrollo, recorre con la memoria cada una de las bregas finiquitadas hasta este momento, convendrá en que cada uno de los equipos contendientes ha revelado encontrarse apto para lidiar con grandes probabilidades de éxito en las series que en la competencia ordinaria se les ha asignado.

De los encuentros que se realizarán hoy, se podrá deducir aproximadamente cuáles serán los conjuntos favoritos para la actual temporada en las copas Unión A, Chile y Unión B.

Veremos, pues, esta tarde, luchar con denuedo a los caballerosos rivales; ninguno de ellos consentirá en darse de antemano por vencido, y cuando menos intentará dejar en el ánimo de los espectadores la impresión de que tiene condiciones para que sus colores figuren en lugar preferente dentro del grupo de que forma parte en el calendario oficial.

¿Qué equipos se clasificarán para las semi-finales en los encuentros de hoy? Todo vaticinio es aventurado en presencia de competidores tan fuertes y homogéneos como los que disputarán esa ventaja: Gimnástico, Morning Star, Liverpool, Eleuterio Ramírez, Arco Iris y Santiago. Sin embargo, puede decirse que cuatro de éstos, los que pertenecen a la Copa Unión A, tienen mayores probabilidades que los demás.

Entre los buenos encuentros de hoy, merecen citarse en primer término: Liverpool con Eleuterio Ramírez y Morning Star con Gimnástico; pero, realizados éstos, tendrán mayor interés la quinta y sexta partidas, de las que saldrá la final.

La reunión se iniciará a las 14 horas (3 P. M.), y las boleterías de la cancha estarán abiertas desde las 14 horas (2 P. M.) En éstas serán entregadas a los interesados las entradas para jugadores. El valor de

RIFA

El 30 del presente tendrá lugar la rifa del chalet a beneficio de la Iglesia Población María. Los boletos, cuyo valor es de un peso, cada uno, se venden en Bandera 147, Santo Domingo 1211 y en la oficina, San Pablo 1274.

x-2463-19-d

QUININA EN FORMA SUPERIOR NO AFECTA LA CABEZA

Por motivo de su efecto tónico laxante, el **LAXATIVO BROMO QUININA** es superio. a la Quinina ordinaria. No produce nerviosidad ni malestar en la cabeza. Téngase en cuenta que sólo hay un "Bromo Quinina". La firma de E. W. GROVE, en cada cajita.

Proximamente
La Casa Ideal de los Novios
ESTADO 270

Automovilistas

GARAGE YUNGAY, HERRERA 790

Se arriendan amplios y cómodos boxes. Grandes lavaderos para asear los coches. Lavado de Ford a $ 1 (un peso).

Taller de mecánica y venta de repuestos.

REPARACIONES EN GENERAL DE AUTOMOVILES

la entrada a tribunas se ha fijado en sesenta centavos por persona.

Cada partida durará quince minutos por lado, a menos que haya empate, en cuyo caso se prolongará por tiempos de diez minutos hasta que se produzca el primer goal. No podrán actuar los jugadores que viciaron partidos anteriores. El equipo que vicie una partida, perderá todo derecho a la competencia. Cada cuadro sólo podrá actuar con los hombres que tenía inscritos hasta el día anterior a la primera partida, que le fijaba el calendario primitivo. Los clubs deberán informar tal como si se tratara de la competencia ordinaria.

El calendario de hoy es el siguiente:

Primera partida: Santiago 1.o con Britania 1.o; cancha 1; hora: 15 (3 P. M.); árbitro, señor Roberto Bustos.

Segunda partida: Liverpool 1.o con Eleuterio Ramírez 1.o; cancha 1; 5 minutos después de la anterior; árbitro, señor Francisco Jiménez.

Tercera partida: Esperanto 1.o con Arco Iris 1.o; cancha 2; hora: 15 (3 P. M.); árbitro, señor Carlos Saenger.

Cuarta partida: Morning Star 1.o con Gimnástico 1.o; cancha 2; cinco minutos después de la anterior; árbitro señor Eduardo Tessada.

Quinta partida: ganador de la 1.a con ganador de la 2.a; cancha 2; 5 minutos después de la anterior; árbitro, señor Carlos Aguirre.

Sexta partida: Ganador de la 3.a con ganador de la 4.a; cancha 1; 5 minutos después de la segunda partida; árbitro, señor A. Betteley.

MAGALLANES F. C. CON TALCA NATIONAL F. C. — Extraordinario interés existe por asistir a este esperado encuentro, que se verificará hoy, a las 15.30 horas, en la cancha de la Liga Metropolitana, ante el árbitro señor Francisco Jiménez.

Los equipos se presentarán en la forma siguiente:

Talca National:

J. Paredes,
O. Morales, M. Valdés,
M. Quinteros, (cap.)
B. Ramírez, P. Ramírez,
Espíndola,
J. Medina, A. Muñoz,
A. Norambuena, H. Flores.

H. Ortega, M. Valenzuela,
A. Sánchez, E. Abello,
D. Arellano,
D. Lara, O. Ernest,
M. Rendich,
F. de la Fuente (cap.), C. Ernest,
J. Frías,

Magallanes:

Reservas del Talca: Concha, Montecinos y Toledo.

Reservas del Magallanes: Rivera y Passara.

Como preliminar, a las 14 horas, se jugará un encuentro entre el Santiago Rangers y el Magallanes 2.o

Desempeñarán las funciones de guardalíneas los señores Montecinos, por el Talca, y Fernández, por el Magallanes.

Las entradas se venderán a sesenta centavos las generales, y a un peso las de tribunas. Las señoritas tendrán libre acceso a la cancha.

OPINIONES DE UN REFEREE CHILENO.—Conversando con el señor Warnken.—Dice un colega uruguayo:

"Tuvimos ayer el agrado de entrevistarnos con el señor Alberto Warnken, secretario de la delegación chilena que se halla actualmente entre nosotros, y uno de los buenos representantes del país transandino en los torneos atléticos que se iniciarán mañana.

—¿Que dice Chile, respecto al próximo torneo footballístico que se celebrará en Río Janeiro?

—En realidad, a mi patria le ha correspondido hacer un papel secundario en materia de football.

—¿Y a qué se debe eso?

—Muy sencillo. En nuestra patria no sucede lo que aquí. Aquí el Gobierno presta a los deportes una ayuda muy eficaz. Allá el football y su desarrollo marchan lentamente por cuanto todavía no se cuenta con un apoyo franco de parte del Gobierno y el progreso del deporte en general se debe a la iniciativa de unos cuantos ciudadanos bien inspirados.

Por ejemplo, para que el football logre un desarrollo completo y los partidos no degeneren en encuentros de box ni en incendio de stadium ni tribunas, es necesario que las personas que se dediquen a dirigir los encuentros de football sean una garantía de seriedad y competencia, tanto para los contendores como para los espectadores.

En Chile se hizo sentir esa necesidad hace más o menos cuatro años atrás.

Fué así como un entusiasta y competente sportman, el doctor Alfredo Betteley, echó las bases de la Asociación de Referées de Chile, que cuenta hoy con numerosísimos y competentes afiliados, y que vino una vez por todas a concluir con los "reclamos" sobre dificultades derivadas del juego, que eran el rompe-cabezas de las Asociaciones dirigentes.

—¿Cómo se llega a ser árbitro en Chile?

—Muy sencillo. Cuando usted se siente lo suficientemente fuerte en materia de reglamento, eleva su solicitud a la Asociación de Referées, para lo cual deberá reunir algunas cualidades indispensables, como ser: 21 años de edad como mínimum, 40 como máximum, agilidad física, buena vista. En seguida, se presentará a rendir su examen oral, que consistirá en una serie de preguntas hechas por una comisión examinadora del directorio de la Asociación. Una vez que el aspirante haya rendido satisfactoriamente esta prueba se presentará a rendir la prueba práctica, que consiste en arbitrar tres encuentros de football ante otra comisión.

Si el aspirante ha rendido satisfactoriamente ambas pruebas, se le otorgará la cédula de competencia para arbitrar partidos de football.

La tarea parece fácil, pero es difícil o ingrata. Sin embargo, no podemos estar descontentos; tenemos actualmente en Santiago una veintena de árbitros oficiales, y unos 10 a 15 árbitros infantiles que prestan sus servicios en las Asociaciones o Ligas Infantiles, entre los cuales hay algunos muy competentes.

—¿Decía usted que el football no está muy desarrollado aún en Chile?

—Es verdad que no lo está, pero debo declararle que si el football evolucionara en el sentido económico que aquí ha evolucionado, preferiría que permaneciera en la forma en que está.

Creo, y de esto estoy profundamente convencido, que el actual régimen de la Asociación Uruguaya de Football es casi funesto para que este deporte siga formando aficionados.

ASOCIACION INFANTIL DE F. B. — Partidas que se jugarán hoy:

Primera serie B:

Magallanes 1.o B con Olimpia 1.o; cancha San Eugenio; hora 10.30; árbitro señor Humberto Peña.

Segunda serie B (definición):

Santiago 1.o con Dreadnought 1.o; cancha San Eugenio; hora 9.30; árbitro señor Delfín Nelly.

Director de turno: señor Luis H. Heredia.

INTERNADO con SPORTVEREIN—En el Estadio de Los Leones se medirán en un amistoso, a las 15 horas de hoy, los primeros equipos de estos clubs.

GATH Y CHAVES 1.o CON CASTAGNETO 1.o — El amistoso que sostendrán estos cuadros hoy Domingo en la cancha de la Avenida Panteón, se realizará a las 15.30 horas, y no a las 10 horas, como erróneamente había sido anunciado.

NATIONAL STAR 1.o CON GATH Y CHAVES 1.o — Hoy se llevará a efecto en la cancha Academia de Humanidades, a las 15 horas, el amistoso concertado entre los primeros equipos de estos clubs.

5 DE ABRIL CON SMALL STAR.— A las 15 horas de hoy, se realizará en la cancha Santa Filomena 159 el amistoso concertado entre los primeros cuadros de estos clubs.

UNION SAN EUGENIO CON LABORATORIO CHILE. — Hoy se llevará a efecto este amistoso a las 15 horas, en la cancha que posee el primero de los nombrados.

LOMA BLANCA F. C.— A las 14 1|2 horas de hoy se realizará en la cancha N.o del Estadio de la Liga Santiago un amistoso entre los equipos A y B de este club.

SPORTIVO ECUADOR VERSUS CHILE—Hoy a las 15 horas jugarán un amistoso estos cuadros en la cancha del Zenteno, Parque Cousiño.

JOSE TOCORNAL V. WANDERER.— Los primeros y segundos cuadros de estos clubs jugarán hoy un amistoso en la cancha que posee el Tocornal en Los Leones.

Los segundos equipos se medirán a las 14 1|2 horas y los primeros a las 15 1|2 horas.

LIVERPOOL III V. FABRICA NACIONAL DE PAÑOS F. C.— A las 10 horas de hoy jugarán un amistoso estos equipos en la cancha que posee el segundo de los nombrados en la Avenida Valdivieso.

CONDOR NATIONAL INFANTIL V. UNION SAN EUGENIO INFANTIL F. C.—A las 14.30 horas de hoy se llevará a efecto este amistoso en la cancha del San Eugenio.

VEGA CENTRAL F. C. C. LOMA VERDE F. C.——Hoy Domingo jugarán un amistoso estos equipos en la cancha de la Fábrica de Paños, a las 15 horas.

ZENTENO II V. CHILE F. C. DEL REG. PUDETO.—Hoy a las 9 horas jugarán estos equipos un amistoso en la cancha que posee en el Parque Cousiño el primero de los nombrados.

SIMPATICO BENEFICIO.— Hoy, en la cancha del Maestranza Atlético, se llevarán a efecto los encuentros a beneficio de la estudiantina La Flor de Chile.

A las 13.30 horas se iniciará la fiesta con el encuentro entre los equipos femeninos Flor del Sport y Delicias del Sport.

En seguida actuará el Santa Ana con el Sportivo Nacional de esta ciudad.

Terminará la tarde deportiva con el encuentro Tucapel v. Capitán Prat.

ATLETISMO

INTERNADO BARROS ARANA ATLETICO.— Hoy a las 9 de la mañana se reunirán en el gimnasio del establecimiento, los socios de esta institución con el objeto de elegir el directorio de este año, y de acordar la participación que le corresponde al club en la recepción que se prepara a los campeones que regresan vencedores del Uruguay.

Después, se continuará con el entrenamiento que personalmente dirige el presidente y profesor de gimnasia don Leotardo Mátus Z. y se hará la lista de los jóvenes que representarán al Club en el campeonato del Domingo 27.

Se recomienda la asistencia a todos los socios y a aquellos que deseen figurar defendiendo los colores de este club de atletismo.

CENTRO DEPORTIVO DIEGO PORTALES.— Los socios que deseen tomar parte en el torneo de novicios deberán encontrarse hoy a las 9 horas en el Parque Cousiño, para seguir el entrenamiento.

CICLISMO

LAS CINCO HORAS CICLISTAS. —Si el tiempo lo permite, hoy se llevará a efecto este torneo, en el Velódromo del Parque Cousiño, a las 13 horas.

Dado el entusiasmo que reina por asistir a este torneo y tratándose de un beneficio al campeón Roberto Parra, esperamos que la reunión obtenga franco éxito.

Intervendrán los siguientes equipos:

Sánchez, Alonso, del Ibérico de Viña del Mar.
Juillet, Acevedo, del Royal de Santiago.
Mantelli, Fantinatti, del Italiano de Santiago.
Maldonado, Moraga, del Chile de Santiago.
Manzanet, Aebleida, del Ibérico de Santiago.
Sáenz, Gómez, del Centenario de Santiago.
Mora, Godoy, del Internacional de Santiago.

Los competidores porteños arribaron ayer a la capital.

MOTOCICLISMO

EL TORNEO EN EL VELODROMO.—Una buena acogida ha merecido la idea del Club Motociclista Nacional de organizar carreras de motocicletas en el velódromo de la Unión Sportiva de Chile.

Estas pruebas no se efectuaban desde hace años, cuando existía el velódromo Cóndor, y participaban en ellas motocicletas anticuadas que no pueden resistir una comparación con las modernas y manuables máximas de turismo.

Por estas razones reina interés entre los motociclistas por correr en un pista con virajes inclinados, donde poder lucir la habilidad y destreza en el manejo de la moto.

Las inscripciones se abrirán el Lunes y valen $ 2 para las carreras de motocicletas y $ 5 para el campeonato ciclista de los 100 kilómetros con entrenador mecánico.

Los locales donde se reciben las inscripciones son: Casa Friedemann, Moneda 1019; Julio Hamel, Delicias 1937; Bertrand Tisné, Castro 141; y Julio Pau, Plaza Almagro 1114.

Informaciones Comerciales, Industriales y Agrícolas

RESUMEN DE LAS OPEERACIONES DE LA SEMANA

EN LA BOLSA DE COMERCIO

MOVIMIENTO

La presente revista se refiere únicamente a los cuatro primeros días de la semana por haber sido festivos el Viernes y Sábado.

Fuera del Lunes, que fué el día de menor actividad en acciones, los demás, sobre todo el Jueves, fué de bastante movimiento, transándose en este último valores por más de 2.600,000 pesos.

En bonos la totalidad de los días fueron de pequeña importancia, notándose poco interés por estos valores.

TRANSACCIONES

Bonos

Caja 8 o|o-2 o|o	1,000
Caja 8 o|o-1 o|o	85,500
Caja 7 o|o-1 o|o	62,500
Caja 7 o|o-2 o|o	1,000
Caja 6 o|o-1 o|o	5,000
Hip. 8 o|o-1 o|o	224,000
Hip. 8 o|o-2 o|o	3,000
Hip. 7 o|o-1 o|o	7,000
Hip 7 o|o-1 o|o	15,000
Garantizador 8 o|o	54,000
Municip. Priv. Dic. 8 o|o	80,000
Valor total de lo operado en bonos	538,000

ACCIONES

	Bancos	
106	Chile	24,486.—
148	Español	34,200.—
1193	Nacional	69,912.—
50	Santiago	7,750.—
1600	Italiano	9,600.—
166	Garantizador	3,320.—
66	Hipotecario	47,420.—
		196,688.—
	Mineras	
16598	Llallagua	4.011,699.—
136	Oploca	14,244.—
100	Oruro	1,875.—
1370	Curanilahue	310,900.—
600	Máfil	60,500.—
1700	Gatico	22,887.50
2750	Caylloma	22,000.—
12	San Bartolo	396.—
		4.444,501.50
	Salitreras	
9700	Antofagasta	1.341,650.—
80	Loas	4,360.—
		1.346,010.—
	Ganaderas	
450	Tierra del Fuego	44,237.50
	Seguros	
50	Chilena Consolidada	3,500.—
	Industriales	
300	Electric. Ind.	31,500.—
800	Viña	86,875.—
750	Austral	937.50
56	Feria Izquierdo	4,648.—
399	Tattersall	58,885.—
156	San Bernardo	17,900.—
457	Gas de Stgo.	48,963.50
272	Teleg. Comercial	12,826.—
80	Vapores	16,640.—
		279,175.—
	Varias	
1	Club Hípico	7,600.—

Valor total de lo operado en acciones, $ 6.321,712.—

Comparadas estas cantidades con la de la semana anterior, tenemos una diferencia en contra de los bonos de 649,600 y de las acciones de 788,763.75.

ACCIONES QUE HAN SUBIDO

Bancos

Español de 181 1|2 a 182.
Garantizador, de 20 a 22.
Francés, de 66 1|2 a 67.
Hipotecario, de 710 a 720.

Mineras

Gatico, de 13 1|4 a 13 5|8.
Llallagua, de 235 a 244.
Lota y Coronel, de 188 a 200.
Máfil, de 120 a 125 1|2.
Oploca, de 103 1|4 a 105.
San Bartolo, de 31 a 37.
Schwager, de 927 a 950.
Vacas, de 5 3|4 a 5 7|8.

Salitreras

Antofagasta, de 133 a 143 1|2.
Boquete, de 51 a 56.
Lastenia, de 23 a 24.
Loa, de 54 a 54 1|2.

Ganaderas

Chile y Argentina, de 10 1|2 a 10 3|4
Rupanco, de 40 1|2 a 41.
Tierra del Fuego, de 96 1|4 a 98 3|4.

Seguros

La Alemana, de 270 a 276.

Industriales

Electricidad, de 104 1|2 a 105.
Feria Izquierdo, de 85 a 86.
Garantizador de Santiago, de 105 1|2 a 107 1|2.
Industrial, de 178 a 180.
Laboratorio Chile, de 85 a 86.
Penco, de 144 a 145.
San Bernardo, de 112 a 115.
Tabaco, de 70 a 72.
Tattersall, de 146 a 150.
Tejidos Santiago, de 275 a 290.
Telégrafo Comercial, de 43 a 47.
Vapores, de 207 a 208.

Varios

Bolsa de Comercio de Valparaíso, de 185,000 a 210,000.
Club Hípico, de 7,500 a 7,600.

ACCIONES QUE HAN BAJADO

Bancos

Nacional, de 59 a 58 1|2.

Mineras

Curanilahue, de 230 a 229.
Disputada, de 10 1|2 a 10 1|4.

Ganaderas

Gente Grande, de 97 a 68.
Laguna Blanca, de 116 a 111.

Industriales

Cemento Melón, de 78 1|4 a 77 1|2.
Cervecerías Unidas, de 410 a 390.
Diques, de 236 a 232.
Viña, de 109 a 108.

BONOS QUE HAN SUBIDO

Caja 6o|o-1o|o, de 94 1|2 a 94 3|4.
Caja, 7o|o-1o|o, de 100 1|2 a 101.
Caja 7o|o-2o|o, de 100 1|2 a 100 3|4.
Caja 8o|o-1o|o, de 104 5|8 a 104 7|8.
Caja 8o|o-2o|o, 104 1|2 a 105.
Garantizador 8o|o, de 85 a 86.

SOCIEDADES QUE HAN PAGADO DIVIDENDOS DURANTE LA SEMANA

Cervecerías Unidas, Abril 14, $ 20.
Pedro Perfetti, Abril 14, d. 4.114.
Tabacos, Abril 16, $ 1.50.
Loa, Abril 17, s 1.

TENDENCIA

De 43 títulos de sociedades que han variado su precio con relación al cierre anterior, 34 han sido de alza y 9 de baja y en bonos de 6, todos han mejorado sus cotizaciones.

Por el detalle anterior se verá que el mercado durante la semana ha sido y cierra de alza en bonos y acciones.

EL ESTAÑO EN LA SEMANA

El Viernes pasado cerró a £ 225 10 al contado y 223.15 a plazo.

El Lunes bajó £ 3 al contado y 4.15 a plazo.

El Martes subió s 10 a plazo, no variando al contado.

El Miércoles subió £ 1.10 al contado y 1.15 a plazo.

El Jueves subió s. 10 al contado y 1.15 a plazo.

Por el detalle anterior se verá que el Estaño durante la semana bajó £1 al contado y 1.05 a plazo.

Cerrando a £ 224.10 al contado y 223.10 a plazo.

EL COBRE STANDARD EN LA SEMANA

El Viernes pasado cerró a £ 76.10 al contado y a plazo.

El Lunes bajó £ 1 al contado y a plazo.

El Martes subió £ 1.15 al contado y a plazo.

El Miércoles bajó s. 10 al contado y a plazo.

El Jueves bajó s. 10 al contado y a plazo.

Según el detalle, se verá que el cobre Standard durante la semana bajó s. 5 al contado y a plazo.

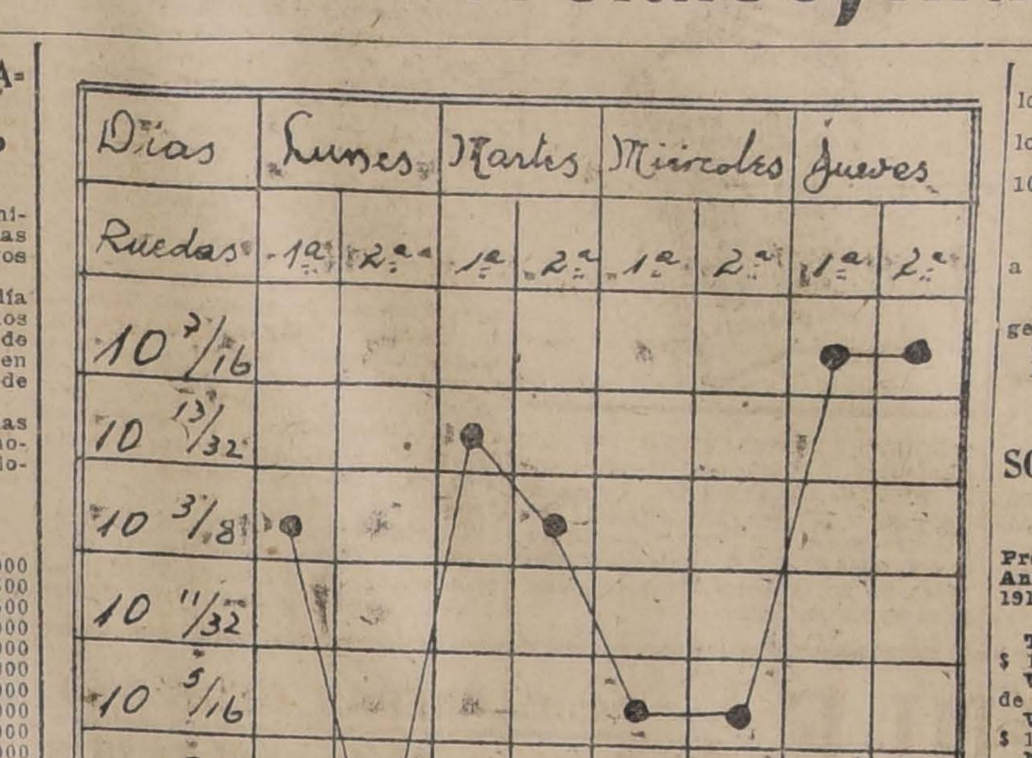

GRAFICO DE LAS FLUCTUACIONES DEL CAMBIO INTERNACIONAL CORRESPONDIENTE A LOS DIAS DEL 14 AL 17 DEL PRESENTE

Cerrando a £ 76.05 al contado y a plazo.

ELECTROLITICO DURANTE LA SEMANA

El Viernes pasado cerró a 81.15.

El Lunes bajó s. 10, el Martes, Miércoles y Jueves, no varió.

Por lo que se verá que el Electrolítico durante la semana bajó s. 10 cerrando a £ 81.05.

ACCIONES Y BONOS

Ultimas cotizaciones

	Pagado	Precios	
BANCOS			
Chile	100	231	v.
Español de Chile	100	182	c.
Gar. de Valores	100	22	c.
Francés de Chile	50	67	c.
Hip. de Chile	200	720	c.
Hip. Valparaíso	100	111	c.
Italiano	20	6	c.
Nacional	40	58½	c.
Popular	100	125	c.
Talca	100	160	v.
Santiago	100	155	c.
Unión Comercial	20	8	c.
SOCIEDADES MINERAS			
Antequera	£ 1	0.50	c.
Caylloma (pl.)	sh. 5	8	tr.
Coiquirí (est.)	$ 5	2¼	tr.
Curanilahue (ca.)	100	229	v.
Disputada (cob.)	25	10¼	v.
Domeyko (cob.)	5	5½	tr.
Fortuna C. (est.)	10	12	tr.
Gatico (cobre)	£ 1	13⅝	tr.
Llallagua (est.)	1	244	c.
Lota y Co. (car.)	$ 20 oro	200	tr.
Máfil (car.)	50	125½	c.
Monte Bco. (est.)	£ 1	2½	v.
Oruro (est.)	$ 20	19	c.
Oploca	£ 1	105	tr.
Pintados (s. not.)	$ 38	6¾	c.
Pod. de Coll (c.)	£ 5	31	c.
S. Bartolo (cobre)	$ 20	37	c.
S. J. Oruro (est.)	£ 1	1	c.
Schwager (car.)	£ 5	950	tr.
Taltal (plata)	$ 10	15	c.
Totoral (plata)	$ 10	9	v.
Vacas (oro)	10	5⅞	tr.
SOCIEDADES SALITRERAS			
Agua Santa	£ 5	140	c.
Antofagasta	$ 25	143½	tr.
Boquete	£ 5	56	tr.
Castilla	$ 20	10	v.
Lastenia	£ 1	24	tr.
La Unión	$ 20	9½	c.
Loa	£ 1	54½	tr.
Perseverancia	$ 20	15	v.
SOCIEDADES GANADERAS Y AGRICOLAS			
Anglo Ch. Past.	1	7	tr.
Aysen	1	67	tr.
Chile-Argentina	1	10¾	tr.
Gente Grande	1	68	c.
Laguna Blanca	1	111	c.
Rupanco	$ 10	41	c.
Tierra del Fuego	£ 1	98¾	tr.
Vallenar	$ 20	42	c.
COMPAÑIAS DE SEGUROS			
La Alemana	$ 125	276	c.
La Alianza Ch.	25	68	tr.
La Americana	100	330	c.
La América	25	62	c.
Araucanía	25	36	c.
La Central	25	63	c.
La Comercial	75	180	c.
La Chilena C.	25	70	c.
La Española	100	250	c.
La Francesa	50	170	c.
La Franco Ch.	25	42	c.
Germania	25	39	tr.
La Iberia	62½	100	c.
La Industrial	25	39	c.
La Internacional	35	115	c.
La Italia	100	300	c.
La Mapocho	50	170	c.
La Nacional	25	650	tr.
Nueva España	75	200	tr.
La Protectora	25	301	tr.
La Santiago	50	270	c.
La U. Chilena	60	610	c.
La U. Nacional	60	70	c.
SOCIEDADES INDUSTRIALES			
Am. Shoe Fact.	$ 100	100	v.
Austral de Mad.	£ 1	1¼	tr.
Buques y Mad.	$ 50	50	c.
Catres	$ 100	65	c.
Cemento Melón	£ 1	77½	v.
Cerv. Unidas	$ 100	385	c.
Diques	$ 100	232	c.
Chiclayo (azu.)	£ 1	20	c.
Electricidad	£ 50	105	v.
El Globo	$ 100	95	tr.
Feria Izquierda	100	86	c.
Gas Valparaíso	50	105	tr.
Gas Santiago	50	107½	c.
Industrial	60	180	tr.
Laboratorio Chile	25	86	c.
Malvoa	20	22	v.
M. de la Vega	100	100	tr.
Penco (R. de A.)	£ 1	145	c.
Sal P. de Lobos	$ 50	62	c.
San Bern. (F. E.)	100	115	tr.
San Martín (F T.)	£ 1	1	v.
Tabacos	20	72	tr.
Tattersall	100	150	c.
Tejidos Santiago	100	290	c.
Telég. Comercial	25	47	tr.
Teleg. Nacional	10	15	v.
Transp. Unidos	50	45	v.
Vapores S. A.	125 oro	208	v.
Vidrios	100	193	tr.
V. del Mar. R. A.	£ 1	108	tr.
SOCIEDADES PETROLIFERAS			
Sud-Americana	$ 3	0.25	c.
SOCIEDADES DIVERSAS			
B. de C. de S.	$ 1250	$ 110000	c.
B. de C. de V.	5000	210000	tr.
Club Hípico	500	7600	tr.
Créd. y Cons.	50	7½	tr.
Hip. Chile	500	1000	tr.
BONOS			
C. 5 en £ (31 Ma. y 30 Se.)		94	v.
Caja 6-1 (30 Ab. y 31 Oct.)		94¾	tr.
Caja 6-2 (30 Ab. y 31 Oct.)		94½	tr.
Caja 7-1 (15 En. y 15 Ju.)		101	c.
Caja 7-2 (15 En. y 15 Ju.)		100¾	tr.
Caja 8-1 (0 Ju. y 31 Dic.)		104⅞	c.
Caja 8-2 30 Ju. y 31 Dic.)		105	c.
Gar. 6 (30 Ju. y 31 Dic.)		73	tr.
Gar. 7 (30 Ju. y 31 Dic.)		80	c.
Gar. 8 (30 Ju. y 31 Dic.)		86	c.
Hip. 6-2 (31 Ma. y 30 Se.)		92	tr.
Hip. 7-1 (31 Ma. y 30 Se.)		99	tr.
Hip. 7-2 (31 Ma. y 30 Se.)		101	tr.
Hip. 8-1 (31 Ma. y 30 Se.)		102⅝	c.
Hip. 8-2 (31 Ma. y 30 Se.)		102¾	v.
Hip. V. (31 Ma. y 30 Se.)		101¾	tr.
Mun. Stgo. 8 (Privilegia.)		101	v.

FERIA

— DE —

Productos Agrícolas

— DE —

LARRAIN OLAVARRÍA y Cia

Matucana N.o 10

REMATES TODOS LOS MARTES CON TODA CLASE DE PRODUCTOS AGRICOLAS

Carga por carros completos al Desvío Banco de la República. Sobornal: Alameda.

Correspondencia:

Casilla 913

REVISTA SEMANAL

DE LA FERIA DE PRODUCTOS AGRICOLAS DE LARRAIN, OLAVARRIA Y CIA.

Precios pagados por los artículos que a continuación se expresan, en el remate semanal verificado el Martes 15 de Abril de 1919. — Nota: Los precios de venta incluyen el envase del artículo

Avena negra, revuelta con blanca, los 100 kilos, a 16.80.

Avena rubia, agorgojada, los 100 kilos, a 15.

Bacalao en latas, los 46 kilos a 30.

Carbón espino, 1.a clase, el saco, de 11.20 a 11.80.

Carbón espino, corriente, el saco, de 10 a 10.80.

Carbón espino, regular, el saco, de 9 a 9.80.

Carbón espino, revuelto, el saco, de 7.20 a 7.80.

Carbón blanco, 1.a clase, el saco, a 7.40.

Cebada inglesa, segunda clase, los 100 kilos a 19.50.

Charqui vacuno, corriente, los 100 kilos, de 190 a 210.

Frejoles, los 100 kilos, como sigue:

Milagros, primera clase, a 56.
Caballeros, corrientes, a 48.50.
Caballeros, tableados, a 41.
Triguitos, corrientes, a 40.50.
Caballeros, segunda clase, a 34.
Coscorrones, corrientes, de 31.60 a 33.
Burritos claros, primera clase, a 32.50.
Burritos claros, corrientes, de 31 a 31.50.
Coscorrones, revueltos con viejos, de 28 a 30.
Bayos regulares, corrientes, de 28 a 28.50.
Bayos chicos, corrientes, de 27 a 28.20.
Abalitos, corrientes, a 26.50.
Bayos regulares, revueltos con viejos, de 24 a 24.60.
Frageollet, viejos, a 23.50.
Bayos, viejos, de 14.50 a 20.

Garbanzos grandes, corrientes, los 100 kilos, a 45.

Granzas de trigo candeal, primera clase, los 100 kilos a 22.80.

Granzas de trigo candeal, corrientes, los 100 kilos, a 19.50.

Granzas de trigo candeal, regulares, los 100 kilos, de 17 a 18.

Granzas de trigo blanco, regulares, los 100 kilos de 11 a 12.20.

Granzas de trigo blanco, tercera clas, los 100 kilos, a 3.40.

Lentejas, Constitución, corrientes, los 100 kilos, de 71.50 a 72.50.

Leña monte, corriente, la carga, de 15.30 a 16.20.

Leña álamo, regular, la carga, de 8.20 a 8.80.

Leña álamo, trozada, el saco, de 2 a 2.20.

Maíz amarillo, corriente, los 100 kilos, de 20.40 a 21.

Maíz amarillo, revuelto, los 100 kilos, a 19.60.

Maíz colorado, corriente, los 100 kilos, a 20.50.

Maíz colorado, agorgojado, los 100 kilos a 19.

Mantequilla fresca, primera clase, los 46 kilos, así:

Block, El Principal, C. I., a 279.
Block, Puente Alto, D. T. M., a 273.
Cajitas, El Sauce, M. H. V., a 261.
Cajitas, hacienda Campusano, J. S. S., a 258.
Block, Dadinco, J. V. L., a 252.
Cajitas, Los Lingues, J. T. L., a 247.
Cajitas, Gultro, A. L. A., a 242.
Block, Requinoa, L. M., corriente, a 220.

Papas amarillas, los 100 kilos, de 12.60 a 13.

Papas amarillas, llovidas, los 100 kilos, de 8 a 8.50.

Papas semillón amarillas, los 100 kilos, de 7 a 7.50.

Papas cazuelas, los 100 kilos, de 7.20 a 7.40.

Papas blancas, llovidas, los 100 kilos, de 3.80 a 5.

Pasto segundo corte, los 100 kilos, de 6.90 a 7.70.

Pasto primer corte, los 100 kilos, de 5.40 a 5.70.

Quesos, los 46 kilos, cuyas cantidades y clases son las siguientes:

10 Cunaco, C. V. O., a 132.
24 Melipilla, J. D., a 132.
9 El Porvenir, M. Hnos., a 128.
23 Cunaco, I. V. V., a 125.
22 Pichiguao, J. I. E., a 123.50.
8 El Porvenir, M. Hnos., a 121.
30 Quinta, C. P., a 121.
12 San Vicente, C. P. A., a 120.50.
24 El Porvenir, M. Hnos., a 120.50.
18 El Porvenir, M. Hnos., a 120.
34 La Patagüilla, B. R., a 120.
20 Lo Bustamante, J. J. B., a 120.
9 El Porvenir, M. Hnos., a 119.
15 Hacienda Cauquenes, J. T. R., a 118.
13 Hacienda Los Sauces, J. N. V., a 112.50.
20 San Vicente, F. 2.o G., a 111.
27 Los Rulos, J. N. V., a 110.
15 Imit. ingl., J. D., a 90.
9 Santiago, A. V. N., a 80.
8 San Roque, A. B., a 68.
15 Imitación inglés, a 60.
15 Linderos, E. G., a 58.
36 Valparaíso, B. C., a 50.
6 Santiago, A. V. N., a 30.

Sal de costa, coriente, los 100 kilos, de 10 a 11.

Semilla cáñamo, nueva, los 100 kilos, de 33 a 36.

Semilla nabo, tercera clase, los 100 kilos, a 10.

Trigo, los 100 kilos, así:

Blanco, segunda clase, a 31.50.
Candeal, segunda clase, de 28.50 a 29.50.
Blanco, fallo, de 28 a 28.40.
Candeal, con polvillo, sucio y degenerado, de 22.50 a 24.50.
Candeal, fallo y sucio, a 24.50.
Blanco, fallo y sucio, a 23.50.

Santiago Villar Dasori.

SOCIEDAD ANONIMA FERIA IZQUIERDO

Precios corrientes de la Feria de Animales del Sábado 19 de Abril de 1919.— Avenida Beauchef N.o 997

Terneros de 1 año, mestizos de $ 100 a 140.

Vaquillas de 1 1|2 año, mestizas, de $ 140 a 170.

Vaquillas de 2 años, mestizas, de $ 180 a 200.

Novillos de 1 1|2 año, mestizos, de $ 160 a 180.

Novillos de 2 años, mestizos, de $ 220 a 250.

Vaquillas de 3 años, mestizas, de $ 250 a 280.

Novillos de 3 años, mestizos, de $ 270 a 300.

Novillos gordos, de $ 320 a 350.

Novillos mestizos, gordos, de $ 370 a 400.

Vacas flacas, de $ 140 a 150.

Vacas a media gordura, de $ 240 a 260.

Vacas gordas, de $ 340 a 370.

Vacas mestizas, gordas, de $ 370 a 400.

Vacas paridas, flacas, de $ 200 a 240.

Vacas paridas a media gordura, de $ 260 a 300.

Vacas paridas mestizas, de $ 360 a 400.

Torunos a media gordura, de $ 360

Torunos a media gordura, de $ 320 a 360.

Torunos mestizos, gordos, de $ 380 a 440.

Bueyes flacos, de $ 180 a 220.

Bueyes a media gordura, de $ 280 a 350.

Bueyes gordos, de $ 480 a 500.

Bueyes mestizos, gordos, de $ 480 a 550.

Cabros, de $ 11 a 13.50.

Vacas al peso, de $ 0.64 a 0.67 1|2

Bueyes al peso, de $ 0.62 1|2 a 0.77 1|2.

Torunos, de $ 0.58 a 0.68.

Novillos, de $ 0.58 1|2 a 0.78.

REVISTA COMERCIAL

DE PRODUCTOS Y FRUTOS DEL PAIS

(Especial para "LA NACION" de Santiago)

El movimiento general del mercado durante la semana en revista, ha sido definitivamente muy flojo y los embarques principales efectuados durante la semana, han sido únicamente para los puertos de las naciones del norte, pero ahora que la cosecha de frejoles está lista, se espera que vengan importantes pedidos de Estados Unidos y otros puertos.

PRECIOS PUESTOS EN CARRO EN VALPARAISO

Arvejas petit-pois.— Los precios no han sufrido alteración por el momento. Cotizo: $ 40 los 100 kilos sin brucos.

Avena.— Muy activos siguen los embarques para Liverpool aprovechándose los fletes por vapores ingleses. Cotizo: $ 16 los 80 kilos puesto a bordo en Talcahuano.

Cebada.—Continúa la alza en los precios, principalmente por la clase forrajera, por la cual se han efectuado transacciones a $ 28 los 100 kilos puestos en Bellavista. La tendencia de la cebada es siempre a la alza. El vapor "Kenuta" llevó 700 sacos para Liverpool.

Cotizo: Forrajera a $ 28 los 100 kilos.

Chevalier, a $ 31 los 100 kilos.

Cera.— Una regular partida se embarcó por vapor "Kenuta" para Nueva York. Los exportadores sólo ofrecen pagar $ 145, precio que los productores no aceptan, pretendiendo $ 150 por los 46 kilos. Cotizo: $ 145 los 46 kilos.

Frejoles.—El mercado dispone de buenas existencias de la nueva cosecha, pero los precios están algo anarquizados por motivo de la baja del cambio. Se han embarcado para el exterior más o menos 3,000 sacos. Cotizo:

Frejoles bayos chicos, a $ 30 los 100 kilos.

Frejoles bayos regulares, a $ 31 los 100 kilos.

Frejoles bayos grandes, a $ 33 los 100 kilos.

Frejoles caballeros, a $ 52 los 100 kilos.

Frejoles burritos, a $ 36 los 100 kilos.

Frejoles coscorrones, a $ 46 los 100 kilos.

Harinas.—No hay alteración que anotar en sus precios, manteniéndose los de la semana pasada. Se han hecho transacciones a $ 23.50 los 46 kilos; sin embargo, hay representantes de molinos que piden $ 24 por el quintal.

Cotizo: Harina de cilindro, 1.a calidad, a $ 23.50 los 46 kilos.

Garbanzos.—Los precios han declinado y el mercado dispone ya de las existencias de la nueva cosecha. Cotizo:

Grandes, a $ 70 los 100 kilos.
Regulares, a $ 50 los 100 kilos.
Chicos, a $ 43 los 100 kilos.

Lanas.—Se ha pronunciado una demanda, que aunque no de mucha importancia por el momento, puede tener más amplias proyecciones.

La exportación por Talcahuano ha aumentado.

En este puerto se embarcaron por vapor "Kenuta" 116 fardos para Liverpool. Los precios han subido a causa de que las existencias son muy limitadas. Cotizo:

Lana merino mestiza enfardada, $ 155 los 46 kilos.

Lana común, enfardada, $ 140 los 46 kilos.

Lana negra, enfardada, $ 135 los 46 kilos.

Lentejas.— Las exportaciones se mantiene activas. Cotizo: $ 70 los 100 kilos.

Maíz amarillo.— Los precios no han tenido variación durante la semana. Cotizo: $ 20 los 100 kilos.

Miel de abejas.—La exportación sólo ofrece $ 38 por los 46 kilos.

Nueces.—Los precios han seguido subiendo. Los pedidos del extranjero siguen activos. Cotizo: $ 100 los 100 kilos por clase únicamente de cáscara blanca.

Pasto aprensado.—Los embarques para el norte siguen siendo buenos, pues todos los vapores que zarpan de este puerto para puertos del norte, llevan importantes partidas. Los precios han variado como sigue: Cotizo: primer corte, a $ 4.40 el fardo.

Segundo corte, a $ 4.50 los 46 kilos.

Quillay.— Los exportadores sólo pagan $ 35 por los 46 kilos.

Trigo blanco.—El precio en Santiago es siempre de $ 33 los 100 kilos sin saco. En el sur se mantiene el de $ 28 por los 100 kilos también sin saco.

Trigo candeal.—Cada día sostiene más su precio, debido a que la cosecha ha sido pésima, como hemos dicho anteriormente. Cotizo: $ 35 los 100 kilos sin saco en Santiago.

Semilla de cáñamo.— Se sabe que la cosecha de este año es muy buena. Y por esta causa los precios han declinado. Cotizo: a $ 22 los 100 kilos.

EXPORTACION

Durante la semana se han efectuado los siguientes embarques, por vía marítima de artículos para la exportación:

Trigo, 2,000 sacos por vapor "Kenuta" a Mollendo.

Id. 200 sacos por vapor "Kenuta" a Callao.

Frejoles, 1,210 sacos por "Kenuta" a Callao.

Id. 400 sacos por vapor "Perú" a Callao.

Id. 450 por vapor "Perú" a Guayaquil.

Id. 100 sacos por vapor "Perú" a Pisco.

60 sacos por vapor "Perú" a Guayaquil.

Vino.—345 cajones por vapor "Perú" a Buenaventura.

Pasto.—200 fardos por vapor "Kenuta" para el Callao.

Lana.—116 fardos por vapor "Kenuta" a Liverpool.

Arvejas.—25 sacos por vapor "Perú" a Guayaquil.

Cera.—58 sacos por vapor "Aysen" a Nueva York.

Suela.—200 rollos por vapor "Perú" a El Havre.

Sacos vacíos.—100 fardos por vapor "Perú" a Guayaquil.

Cebada malteada.—700 sacos para Mollendo.

Garbanzos.—100 sacos para el Callao.

Id. 60 para Guayaquil.

Harina. — 1,000 quintales para Guayaquil.

Lentejas.— 1,000 sacos para El Havre.

AGUSTIN GAZITUA.

Corredor de Comercio, establecido el año 1898.

Oficina, calle Blanco 1025.—Casilla 291.—Teléfono Inglés 950.—Dirección telegráfica: "Gazitúa".

Valparaíso, 20 de Abril de 1919.

MATADERO PUBLICO

ENCIERRA PARA HOY

Abril 20.

Ayer se efectuó en los corrales del Matadero Público la siguiente encierra de ganado para la venta de hoy:

Ganado grande	
Bueyes	30
Novillos	46
Vacas	196
En vara	45
Total	317
Ganado menor	
Corderos	759
Terneros	13
Total	772

PRECIOS DE LAS CARNES

Abril 19.

	Clase	Por kilos		
Carne buey	1.a	1.12	a	1.15
Id. id	2.a	1.05	a	1.10
Id. id.	3.a	0.50	a	0.95
Id. novillo	1.a	1.08	a	1.12
Id. id.	2.a	1.02	a	1.06
Id id.	3.a	0.50	a	0.95
Id. vaca	1.a	1.10	a	1.14
Id. id.	2.a	1.05	a	1.08
Id. id.	3.a	0.50	a	0.95
Id. cordero	1.a		a	1.20
Id. id	2.a	1.00	a	1.10
Id. id.	3.a	0.70	a	0.90
Grasa rama		1.30	a	1.40
Cuer vac mach			a	1.70
Id. hembra			a	1.75
Id. ovejuno		45	a	65
pesos docena.				

EL MERCADO UNIVERSAL DE TRIGO

PRODUCCION Y CONSUMO EN 1919

Publicamos a continuación algunos datos obtenidos del "Informe Internacional de Cosechas", que contiene interesantes detalles destinados a orientar a los cerealistas:

"El cálculo oficial de la producción probable de la cosecha de trigo de este año, es altamente satisfactorio, pues arroja un total general para catorce países importadores y exportadores de 57 millones de toneladas, mientras que en 1917 hubo tan sólo 49 1|2 millones. Los países importadores del mundo no importarán probablemente más de 13 y 1|2 millones de toneladas durante el año que termina en Julio de 1919, comparados con su promedio de importaciones de antes de la guerra de 14 1|2 millones de toneladas y de 11 millones de toneladas que se calcula importaron el año pasado. Sir James Wilson, ex-delegado del Imperio británico en el Instituto Internacional de Agricultura calculó "grosso modo" que los países importadores del mundo importarán probablemente durante el año que termina, en Julio de 1919 no más de 16.200,000 de toneladas, comparadas con su promedio de importaciones de antes de la guerra de toneladas 16.700,000 basándose este cálculo en 13 1|2 millones de toneladas para aquellos países que tienen importación abierta y 2.700,000 toneladas para aquellos otros hasta ahora cerrados. La última parte de este cálculo es tan sólo aproximadamente, puesto que se sabe muy poco acerca de la que pueden producir Alemania, Austria Hungría, Turquía, Serbia, Bélgica, Rumania y Rusia y puesto que se ignora cuanto trigo querrán importar otros países y podrán pagar.

"Con relación a los países exportadores del mundo que antes de la guerra exportaban en conjunto unos 17 millones de toneladas, se calcula que, después de apartar su consumo probable en la misma escala que antes de la guerra, los países que hasta ahora han tenido importación abierta podrán conseguir 14.700,000 de toneladas. Asciende, pues, en conjunto, con el exceso exportable del trigo viejo a un total de toneladas de 24.700,000, que estarán dispuestas para la exportación antes del 1.o de Agosto próximo. Como quiera que las importaciones netas del mundo se calculan este año en 16.400,000 toneladas, resulta que el 1.o de Agosto próximo esos países de importación abierta tendrán aún a su disposición 8 1|2 millones de toneladas del trigo viejo para exportar, es decir, lo suficiente para hacer frente a todas las demandas de los países importadores del mundo durante seis meses.

Esta cifra significa el mayor exceso que jamás se haya obtenido hasta ahora en tiempos de paz. Ese cálculo incluye dos millones de toneladas como exceso exportable después de la India después de la cosecha del año próximo; pero no incluye nada de Rumania ni de Rusia, las cuales antes de la guerra exportaron un promedio neto de seis millones de toneladas. Parece seguro que la cosecha universal de trigo para 1919 será mayor que el consumo durante el mismo año.

NOTICIAS VARIAS

PRECIOS MINIMOS PARA EL TRIGO VIEJO EN LA REPUBLICA ARGENTINA

En estos días se iniciarán gestiones tendientes a obtener que el gobierno suprima los precios mínimos para el trigo de la cosecha 1917-1918, cuya realización gravita sobre los precios de la última cosecha.

Se entiende que si es resuelta favorablemente la petición a formular, sucederá lo que con el maíz viejo, cuyo precio mínimo, una vez suprimido, produjo inmediatamente los resultados esperados, esto es, estimuló la demanda y produjo un alza que equivale al 20 por ciento.

De trigo de la cosecha precedente, se calcula que hay en el país no menos de 1.100,000 toneladas, quedando por realizar de 500 a 600,000 toneladas.

AUMENTO DE CAPITAL Y CAMBIO DE NOMBRE

El Banco de Punta Arenas cambiará su nombre por el Banco de Chile y Argentina y aumentará además su capital de cinco a diez millones de pesos mediante la emisión de acciones de $ 100 cada una, colocadas con premio de $ 20 por ciento.

AUTORIZACION PARA LA CONSTRUCCION DE UN FERROCARRIL

Se ha concedido autorización al señor Eduardo Valdivieso Valdés para construir y explotar un ferrocarril a vapor entre la estación Rosario y Guacarhue.

La línea tendrá una extensión de 20 kilómetros y su trocha es de 75 centímetros.

Los planos definitivos y los presupuestos respectivos deberán ser sometidos a la aprobación del Supremo Gobierno dentro de un plazo de 6 meses.

EL DEPARTAMENTO DE AVISOS
Atiende de las 9 hs. a las 22 hs.
(Hora antigua: 9 A. M. a 10 P. M.)
TELEFONO 3113

• AVISOS ECONOMICOS •

TARIFA
AVISOS ECONOMICOS
Cada palabra (minimum 6 palabras por aviso) . $ 0.05

Descuentos: De 5 a 10 publicaciones seguidas, 5%.—De 11 a 20, 10%.—De 21 a 30, 15%.

SOCIABILIDAD OBRERA

Unión de los Tipógrafos.— Cítase a junta general extraordinaria para hoy Domingo 20, a las 3 de la tarde, con el objeto de poner en práctica los nuevos estatutos y reglamentos.

En esta misma sesión se hará entrega del diploma de socio cooperador al señor Luis Malaquías Concha, abogado de la institución.

Dada la importancia que tiene esta junta, recomendamos la asistencia, especialmente la del cuerpo directivo.

—El tesorero estará a disposición de los socios que deseen abonar cuotas.

Federación de Obreros de Imprenta.—A las 9.30 de hoy Domingo se reunirán los miembros de esta institución en asamblea general. La tabla es sumamente importante. Se tratarán informe y balance de tesorería; lo relacionado con el periódico; la celebración del futuro Congreso Gráfico Nacional y otros asuntos que necesariamente merecen la total asistencia.

Local: San Francisco 180 (aunque llueva).

—Cítase a los delegados para el Lunes 21 a las 7 de la tarde, con el objeto de tratar de la mejor forma de consolidar las conquistas hechas por esta organización.

—A las 9 de la noche de este mismo día sesionará el directorio. La tabla, como siempre, es interesante y en consecuencia, necesita que su asistencia sea íntegra. En conformidad a los estatutos, los delegados deberán dar cuenta del dinero que recauden dentro de las 48 horas. Deben, pues, asistir a esta sesión. El tesorero los atenderá con prontitud.

Sociedad Unión de Talabarteros.—Para hoy Domingo se ha citado a junta general ordinaria a las 9 1|2 horas.

La reunión se llevará a efecto con el número que asista, aunque llueva.

Sociedad de Artesanos La Unión.—El Sábado 3 de Mayo próximo se efectuará en el local social, calle Riquelme 359, una velada literario-musical en honor de los socios honorarios jubilados de 25 años de esta institución.

Para mayor atracción de esta velada, se sorteará entre los asistentes tres artísticos y valiosos objetos de arte, para cuyo objeto las entradas que importarán cincuenta centavos, irán debidamente numeradas. Se encuentran en venta en la tesorería, Ahumada N.o 20, y en el local social.

Los miembros que componen la comisión de fiestas quedan citados para el Martes próximo, a las 21 horas en el salón social.

Sociedad de S. M. Liga del Trabajo.—Beneficio de la Isla de Pascua.—La fiesta literario-musical que se había anunciado para hoy, se ha postergado para el próximo Domingo 27.

Se avisa a las personas que deseen tomar entradas para esta fiesta, que se encuentran a disposición de los interesados en Independencia 306, al precio de 60 centavos platea y galería 30 centavos.

Academia de Baile La Esperanza.—Hoy Domingo a las 16.30, matinée.

En la última sesión se acordó:
Ensanchar el salón de baile.
Esperar hasta hoy a los señores socios para que cancelen la cuota extraordinaria.
Entregar el piano el 1.o y traer otro.
Y dar una velada literario-musical en una de las Federaciones de esta capital a fines de este mes.

Como se sabe, el Martes hay clase instructiva para los señores socios y señoritas que no saben bailar.

Unión Fraternal de Mueblistas y S. S.— Hoy a las 9 horas tendrá lugar la asamblea de unificación de las sociadades Unión Federal de Mueblistas y Ramos Similares, Federación de Carpinteros 1.o de Mayo, y Unión de Carpinteros.

Unión de Dueños de Carretelas "El Progreso".—Cítase a reunión para hoy a las 15 horas en nuestro local, San Francisco 605.

Centro Académico Luis Uribe.—Hoy se llevará a efecto una matinée a las 16.3|4 horas y noche a las 21 horas. Habrá baile y tertulia.

Federación de Sastres y Ramos Similares de Ambos Sexos.— Se cita a asamblea extraordinaria para hoy a las 15 1|2 horas, con el objeto de tratar algunos asuntos de carácter interno y determinar la pauta de trabajos que ha de seguir en bien de los intereses del gremio en general.

Se ruega a los compañeros se den por invitados oficialente por medio de esta publicación, y concurran todos sin distinción de categoría. Local: Eyzaguirre 718.

Sindicato de Estucadores y Ramos Similares.—Se cita a junta general para el Lunes a las 18.30 horas.

Centro de Alumnos y ex-Alumnos de la Escuela Nocturna "Fermín Vivaceta".— Se cita a la comisión de fiestas para el Lunes a las 21.30 horas, en el local social, Riquelme 859, con el fin de confeccionar el programa que se desarrollará en la próxima excursión a Maipú.

CONGRESO SOCIAL OBRERO.—Cítase a sesión extraordinaria a los delegados, para el Lunes 21 del presente, a las 8.30 con el objeto de tratar los siguientes asuntos:

1.o Elección del delegado que irá al Congreso que va a realizarse en Buenos Aires.

2.o Discusión del proyecto de estatutos, que ha elaborado la comisión, para la fundación de la cooperativa obrera.

Sociedad "Santiago" de Zapateros Horneros y Curtidores.— Cítase a junta general para hoy a las 10 horas.

Consejo Federal N.o 10 de la Gran Federación Obrera de Chile Gremios de Electricistas y Ramos Similares.— Cítase a los federados a una gran asamblea extraordinaria para hoy a las 15 horas.

Se procederá en esta reunión a elegir algunos miembros de la junta administrativa que faltan.

El libro de registro está a disposición de los federados antes de sesión.

Local: Recoleta 55.

—Cítase a la comisión que la componen los señores E. Orellana, A. Cañas, J. F. León, a las 13 1|2 horas.

Centro Familiar "La Alondra".—Hoy se desarrollará la matinée que la dirección de este centro acordó dar en honor del Centro "Luz del Consejo".

Sociedad de Socorros Mutuos Bernardo O'Higgins.—Se cita a los miembros del directorio a sesión para hoy a las 10 horas en el local de costumbre.

Sindicato Obrero de Fábrica de Espejos, Vidrieros y Ramos Similares.—Cítase a junta general para hoy 20 de Abril, a las 10 horas.

CITACIONES

Federación Obrera de Chile.—Consejo Federal N.o 10.—Cítase a este Consejo a asamblea para hoy a las 15 horas en su local, Recoleta N.o 55.

Con motivo de la unificación del gremio de electricistas con otros ramos similares, se procederá a elegir en esta asamblea algunos puestos de la mesa directiva que se encuentran vacantes.

Unión Gremial de Fundidores.—Cítase a junta general para hoy a las 10 horas.

Sociedad de Pintores en Resistencia.—Cítase al gremio y asociados a asamblea para hoy Domingo a las 8 1|2 horas. Local: San Francisco N.o 180.

Centro de Tapiceros.— Cítase a junta general para hoy a las 10 horas.

Se encarece la asistencia a los señores jefes de los distintos talleres y se les ruega llevar los borradores de sus tarifas.

Se pone en conocimiento de los socios y gremios que en junta general se acordó condonar las cuotas hasta el 31 de Diciembre, correspondiendo pagar desde el 1.o de Enero, sin que se pierda su tiempo transcurrido en la Sociedad.

Local: Porvenir 775.

Sociedad Defensores de Chile en 1879.—Cítase a los directores para sesionar hoy a las 14 horas.

Federación de Curtidores.—Hoy, velada y baile social gratis.

Mañana están citados todos los socios que componen la Academia de baile para elegir directorio y elaborar el reglamento; hora de reunión, las 20.

Academia Coreográfica Estrella de Chile.—Hoy, a las 9 P. M., baile en honor de las señoritas socias.

Sociedad Unión y Protección de Estucadores.—Se cita a junta general hoy a las 14 horas.

Sociedad de Hojalateros y Gasfiters.—Cítase a la continuación de la junta general extraordinaria pendiente, para hoy a las 9 horas para tratar los asuntos que quedaron en estudio, en su local Salas 208.

Club Sportivo Palestina.— Sección baile.—Hoy, Domingo, a las 17 horas, matinée especial.

Se repartirán gratuitamente números de rifa que este club acostumbra verificar entre las señoritas asistentes, de un objeto de valor.

Esmeralda 732.

Centro Recreativo "La Ilustración"—Bascuñán número 542.—Se siguen desarrollando las clases que los Jueves ofrece este Centro a los socios y socias que no estén aún al corriente de los bailes.

Cítase para hoy a las 21 horas a todos los miembros del Centro.

Federación Obrera de Chile.—Consejo Federal número 1.—Bascuñán número 542.—Se cita a asamblea general para hoy a las 8.50 horas.

Se cita también a todos aquellos aspirantes a federados que aún no hayan prestado su promesa de estilo sin cuyo requisito no serán reconocidos como federados.

"EL VICIO DEL ALCOHOL DEBILITA EL ESPIRITU, DEGENERA A LA RAZA Y CONDUCE A UNA VEJEZ TRISTE Y PREMATURA".

BOMBAS

11.a COMPAGNIA (POMPA ITALIA).—Di ordine superiore convoco alla Compagnia por il giorno 21 alle ore 21.30, por aprovazione del bilancio trimestral. Si raccomanda l'assistenza.—Il Secretario.

Avisos Económicos

NUEVOS

EN LA CALLE LA BOLSA N.o 19 se abrió la Gran Tintorería y lavandería Italo-Española, donde encontrarán lindos colores y a bajos precios. Sucursales: Moneda, Riquelme y Compañía 1866. Se tiñen alfombras. x-25-12-d

EN FAMILLE FRANCAISE OU portugaise désire pension complète. Adresser vous Fuentes. Casilla 3065. Santiago. 21-d

PUENTE 590 SASTRERIA "PROgreso". Lindo surtido cortes pantalones. Recibe hechuras.

PUENTE 590 SASTRERIA "PROgreso". Gran surtido casimires negros, azules y colores.

PUENTE 590 SASTRERIA "PROgreso". Frente la torre la Bomba. x-2473-20-d

PIANOS: GRANDIOSA EXPOSIción, conveniencia segurísima, visitando "Casa Silva", Nataniel 135. x-2507-20-d

EMPRESA DE CARRETONES, con trabajadores honrados y competentes para repartir mercaderías necesita el desvío Besa. San Borja N.o 237. x-2508-22-d

GRAN SASTRERIA, AHUMADA 23, avisamos a los socios del Club que hoy salieron favorecidos los siguientes números: en el dieciocho sorteo del J, el N.o 35; en el sexto sorteo del K, el N.o 23. Club L en formación, cuota semanal, $ 7, con derecho a $ 160. — Femenía y C.a x-2503-20-d

CLUB DE TRAJE O SOBRETODO en formación. Sastrería Francesa. Agustinas 944. x-2510-20-d

VIRANDOLES SUS SOBRETOdos quedan nuevos. Sastrería Francesa. Auspont. Agustinas 944. x-2509-20-d

EMBALSAMO PAJAROS Y ANImales. Curto y transformo pieles. Olivos 950. x-2504-20-d

DE OCASION VENDENSE ALHAjas con brillantes. Delicias 275. x-2500-22-d

COCINERA Y SIRVIENTE DE mano necesítase. Delicias 2266. x-2492-23-d

ARADOS KLEIN LEGITIMOS son los mejores, véndense, Unión Americana 242.

ARADOS KLEIN LEGITIMOS son con punta y gualeta acero, fíjense.

ANTES COMPRAR ARADOS PAsen previamente. Fundición Klein, Unión Americana 242. x-2491-20-d

COCINERA JOVEN ASEADA PAra matrimonio extranjero se paga buen sueldo, se necesita. San Diego 1438. x-2487-21-d

VENDO FLAMANTE MEDIO amoblado, salón y un aparador. Romero 3177. x-2486-22-d

CASA DESEO ARRENDAR URgente, San Diego o Arturo Prat, igualmente inmediaciones. Canon de $ 100 a 200. Interesados, dirigirse: Casilla 3985.

CASA CERCA CARROS ARRIENdo, pago $ 130 a 180. Casilla 467.

CASA VENDO FACILIDADES DE pago, de 10 a 50,000 pesos, casilla 467.

COMPRO CASAS DE $ 25,000 A $ 100,000, buena venta, contado, casilla 3985.

PUERTAS, VENTANAS, ENTAblados, mamparas, galerías, etc., ejecuta precios módicos Fábrica el Progreso, Sotomayor N.o 37. Teléfono 999. x-2502-20-d

ZAPATEROS DE HOMBRES Y buenos plantilleros, necesito. Alonso Ovalle 1062. x-2494-23-d

NECESITO DOS PIEZAS CASA honorable, Casilla 66-D. Galdámes. x-2496-20-d

SEÑORITAS: CURTO, TRANSformo y limpio pieles. Hago sombreros. Olivos 950. x-2505-22-d

CEMENTERIO GENERAL. — Desde el 15 de Mayo próximo la Administración del Cementerio General procederá a disponer de los nichos signados con los números que a continuación se expresan, y cuyo derecho de ocupación se halla vencido: **Nueva sección oriente ladrillo:** 1, 2, 3, 4, 5, 6, 7, 8, 9, 10, 11, 12, 13, 14, 15, 20, 21, 24, 25, 26, 27, 28, 29, 30, 35, 37, 38, 39, 41, 42, 43, 44, 45, 46, 48, 49, 50, 51, 52, 54, 56, 57, 58, 59, 60, 61, 62, 63, 64, 65, 66, 67, 68, 71, 72, 73, 74, 75, 77, 78, 80, 81, 82, 83, 84, 85, 88, 89, 90, 91, 92, 93, 94, 96, 97, 99, 100, 101, 102, 103, 104, 105, 106, 107, 108, 109, 110, 112, 113, 114, 115, 116, 117, 118, 119, 120, 121, 122, 123, 124, 125, 126, 127, 128, 129, 130, 131, 134, 136, 137, 138, 139, 141, 142, 143, 144, 146, 147, 148, 149, 150, 152, 153 154, 155, 156, 157, 158, 159, 161, 162, 164, 165, 166, 167, 169, 170, 171, 172, 74, 75, 177, 178, 179, 180, 181, 182, 183, 185, 186, 189, 190, 191, 192, 194, 195, 196, 197, 199, 200, 202, 203, 204, 205, 206, 207, 208, 209, 210, 211, 212, 213, 214, 215, 216, 217, 218, 219, 220, 221, 222, 223, 224, 225, 226, 227, 228, 231, 232, 233, 234, 235, 237, 238, 239, 241, 242, 243, 244, 245, 246, 247, 248, 249, 250, 251, 252, 253, 254, 256, 257, 258, 259, 261, 262, 266, 267, 268, 269, 271, 272, 273, 274, 275, 276, 277, 279, 280, 281, 282, 283, 286, 287, 288, 289, 292, 293, 294, 300, 301, 302, 303, 305, 306, 308, 309, 310, 312, 313, 314, 315, 316, 317, 319, 320, 321, 322, 323, 324, 325, 326, 328, 329, 330, 331, 332, 333, 334, 336, 337, 338, 339, 340, 342, 343, 344, 345, 346, 348, 349, 350, 351, 352, 353, 354, 355, 356, 358, 359, 360, 361, 362, 363, 364, 365, 366, 367, 369, 371, 372, 373, 374, 375, 376, 377, 379, 380, 381, 382, 383, 384, 385, 386, 387, 388, 391, 392, 393, 394, 395, 396, 397, 398, 400, 401, 402, 403, 404, 406, 407, 408, 410, 412, 413, 414, 415, 416, 417, 418, 419, 421, 423, 425, 429, 430, 432, 433, 434, 435, 436, 438, 440, 442, 443, 445, 447, 448, 449, 450, 451, 453, 454, 455, 456, 457, 458, 459, 462, 463, 464, 465, 466, 468, 470, 471, 472, 473, 475, 478, 479, 481, 482, 484, 485, 486, 487, 488, 489, 490, 491, 492, 494, 495, 496, 497, 499, 500, 501, 502, 503, 504, 505, 506, 507, 508, 509, 510, 511, 512, 515, 516, 518, 519, 522, 523, 524, 525, 526, 528, 530, 531, 535, 536, 537, 538, 539, 540, 541, 542, 543, 544, 545, 546, 547, 548, 549, 550, 551, 554, 555, 556, 558, 560, 561, 562, 563, 564, 565, 566, 567, 568, 569, 570, 571, 572, 574, 575, 576, 577, 579, 580, 581, 583, 584, 586, 587, 588, 590, 591, 592, 593, 594, 595, 596, 597, 598, 599, 600, 601, 602, 603, 604, 605, 608, 609, 610, 611, 614, 615, 618, 619, 620, 621, 622, 623, 626, 628, 629, 631, 633, 634, 635, 637, 638, 639, 640, 641, 642, 644, 645, 648, 649, 651, 652, 653, 654, 655, 656, 657, 658, 659, 661, 663, 665, 666, 668, 670, 671, 672, 673, 675, 677, 680, 682, 683, 684, 687, 688, 689, 690, 691, 692, 693, 694, 695, 697, 700, 701, 702, 703, 705, 707, 709, 710, 712, 713, 714, 715, 717, 718, 719, 720, 722, 723, 725, 728, 731, 732, 733, 734, 735, 737, 739, 740, 741, 742, 743, 744, 745, 746, 749, 751, 752, 753, 754, 755, 756, 758, 759, 760, 761, 762, 763, 765, 766, 768, 769, 770, 772, 773, 774, 775, 776, 779, 780, 781, 784, 786, 787, 788, 789, 790, 791, 793, 795, 796, 798, 799, 800, 801, 802, 803, 804, 805, 806, 807, 808, 810, 811, 812, 813, 815, 816, 817, 818, 820, 821, 823, 824, 827, 828, 829, 830, 831, 833, 834, 835, 836, 838, 839, 840, 841, 843, 844, 845, 846, 847, 850, 851, 853, 854, 856, 857, 858, 859, 860, 865, 866, 869, 870, 871, 872, 873, 874, 875, 876, 877, 878, 879, 880, 881, 882, 885, 886, 887, 888, 889, 890, 891, 892, 893, 895, 896, 899, 900, 901, 902, 903, 904, 905, 906, 907, 908, 909, 910, 911, 912, 913, 914, 915, 917, 918, 919, 921, 923, 924, 925, 926, 927, 929, 930, 932, 933, 934, 936, 937, 938, 939, 941, 942, 945, 946, 947, 948, 949, 951, 952, 953, 955, 956, 957, 958, 959, 960, 961, 962, 963, 964, 965, 966, 967, 968, 970, 972, 973, 974, 975, 976, 977, 978, 979, 981, 983, 985, 986, 987, 988, 989, 990, 991, 993, 994, 995, 996, 998, 999, 1001, 1003, 1004, 1005, 1006, 1007, 1008, 1009, 1010, 1011, 1012, 1013, 1014, 1015, 1016, 1018, 1021, 1022, 1023, 1024, 1025, 1026, 1028, 1029, 1030, 1031, 1032, 1033, 1035, 1036, 1037, 1038, 1039, 1043, 1044, 1045, 1046, 1047, 1048, 1050, 1054, 1055, 1057, 1059, 1062, 1066, 1067, 1068, 1069, 1070, 1071, 1072, 1075, 1076, 1077, 1079, 1080, 1085, 1088, 1089, 1091, 1093, 1094, 1096, 1097, 1098, 1099, 1100, 1101, 1102, 1105, 1106, 1107, 1108, 1109, 1110, 1111, 1113, 1114, 1115, 1116, 1117, 1118, 1119, 1121, 1122, 1123, 1124, 1125, 1126, 1129, 1131, 1133, 1135, 1137, 1138, 1140, 1141, 1143, 1145, 1146, 1147, 1148, 1149, 1150, 1152, 1153, 1154.

CASA GRANDE ASOLEADA cerca Avenida Matta, compro, dirigirse: Casilla 467. x-2485-20-d

EN CASA ALEMANA SE ARRIENda pieza con pensión. Cueto 334. x-2480-21-d

LLEGO, LLEGO DEL VERANEO el célebre doctor botánico don Pedro Givovich. Su especialidad son las enfermedades crónicas o declaradas incurables. Su éxito es público. Lo acreditan las personas sanadas de difícil curación que han manifestado sus agradecimientos por la prensa de todo Chile, dejando constancia que han recurrido a él como a último recurso. También dan testimonio, documentos de autoridades competentes y los fallos de la Alta Magistratura nacional. Atiende consultas por cartas gratuitamente. Dirigirse: Santiago, calle Vergara N.o 511.— Un agradecido. — x-2481-21-d

OCUPACIONES
SE NECESITAN EMPLEADOS

SE NECESITA UN HORTELANO que sea especialista en plantaciones de árboles frutales. Inútil presentarse sin certificados que acrediten su competencia. Dirigirse: Esmeralda 602 de 1 a 2 P. M. x-2452-20-d

OCUPACIONES
OFRECEN SUS SERVICIOS

EXTRANJERO DESEA OCUPARse como mayordomo comedor, ya ha estado en casa extranjera muchos años. También puede acompañar familia Europa. Posee idioma inglés. Dirección: Rosas 1780 P. Burgos. 25-D

INSTRUCCION

INSTITUTO KINDERGARTEN "Santiago", Castro 49. Dirigido por sacerdotes. Recibe alumnos internos, medio-pupilos, externos. Kindergarterinas, profesores titulados. Automóviles. Sigue matrícula abierta. Clases comenzaron. x-2434-1.o-e

EL COLEGIO EUROPEO A PEdido de numerosas familias y para dar facilidad a las alumnas de fuera, ha abierto un nuevo curso de piano, violín y teoría que funcionarán los días Miércoles y Sábado de 14 a 18 horas. Las alumnas harán válidos los estudios de música rindiendo exámenes en el Conservatorio Nacional. Matrícula abierta. Delicias 2266. Teléfono inglés 1388. x-2424-26-D

"COLEGIO EUROPEO" PARA señoritas. Sección Infantil para niñitos. Alameda 2226. Internas, medio-pupilas, externas. Exámenes universitarios. Francés obligatorio. Las alumnas rinden exámenes de música en el Conservatorio Nacional. Matrícula abierta. Prospectos. x-1450-20-D

MEDICINA

HERMOSEADOR DEL CABEllo, "Caspican", destruye caspa, picazón, etc., $ 3 frasco. Agustinas 857. 23-D

COMERCIO E INDUSTRIAS

SURTIDO COMPLETO DE HErramientas para mueblistas ofrezco barato. Andes 3565. 21-D

TERNOS FINOS, ELEGANTES, entrega pagándolos mensualmente. Cooperative Sastrería, Agustinas 855. 28-D

ARRENDAMIENTOS

ARRIENDO ESPACIOSA CASA central; con 28 piezas, tres patios, galería vidrios, luz eléctrica, gas, Rosas 1352. x-2482-21-d

$ 120 ARRIENDO CASA ALCANtarillada, Fariña 447, tratar: Dávila 759. x-2229-22-d

PROPIEDADES

$ 20,000 AL CONTADO RESTO facilidades pago, vendo casa, Santa Rosa, tiene 14 departamentos fuera servidumbre, patios y arboleda. Tratar: Santa Rosa 542. x-2289-22-d.

QUINTA EN PROVIDENCIA. CArros 11 y 27, vendo. Vicuña Mackenna 357. 4-E.

Buenas Preparadoras en Sombreros, necesita. Muy buen sueldo. AGUSTINAS 1058 x-2489-20-d

CARRUAJES CABALLOS

AUTOMOVIL CHEVROLET, CErrado, muy económico, partida automática, luz eléctrica, casi nuevo, vendo muy barato, verlo: Dieciocho 745. 24-D

COMPRA-VENTA
DE MUEBLES Y OBJETOS VARIOS

AMUEBLADO COMEDOR ESTIlo inglés, caja fondos, ricos cuadros óleo antiguos, gran estatua alabrastro, mesa caoba Imperio, plaquées, alfombras, vendo. Bellavista 1013. 20-D

¡NOVIOS! ARGOLLAS ORO 14, 18, desde 30 par. Garantía absoluta. Bascuñán 17. 20-D

ALHAJAS CON BRILLANTES del valor que sean compra. Estado 56 21-D

AL PESO COMPRO OBJETOS DE oro para fundir.—Estado 56.— Artículos de plata, antigüedades, monedas, chafalonías, etc. compra. Estado 56. x-2462-20-d

VENDO DE OCASION GASOMEtro de acetileno, en perfecto estado, tratar Bandera 78. Oficina 22. x-2460-20-d

FIERRO GALVANIZADO O NEgro para techo, con poco uso, compro. Huérfanos 1112. x-2457-20-d

GRAN SURTIDO EN SOMBREros modelos y hormas de gran moda y elegancia, ofrece a precios sin competencia: San Martín 120. x-2453-20-d

VENDO MIL PAPAS JUNCOS, mil azucenas. Rafael Rojas, Correo 2. 20-D

VENDO TABLONES ALAMO, EScaleras, alambre y gallos finos. Andes 4665 x-2468-20-d

FABRICA DE BAÑOS, LAVAplatos, calentadores de cobre a gas, gran surtido.—Chacabuco N.o 11. 27-D

INCREIBLE EL QUE PAGA MEjor precio por pesos, chauchas, cuatros y dieces antiguos, es Recoleta 444 o Casilla 3395. Se recoge de cualquier parte de la República, por grandes y pequeñas partidas. x-2185-24-d

PENSIONES

CASA FAMILIA PIEZA PENsión estudiantes provincia. Precios módicos. Brasil 30.

PROPUESTAS

MINISTERIO DE GUERRA.— Propuestas.—Se piden propuestas públicas para la provisión de los siguientes artículos: Alpargatas, Agujas, Escobillas de ropa, Escobillas de crin, Escobillas de rama, Hilo, Servilletas, Toallas y Tirantes. Las propuestas se abrirán en el Departamento Administrativo el día 21 del presente a las 15 horas (3 P. M.).

Bases y demás antecedentes pueden consultarse en la Oficina General de Vestuario y Equipo. Santo Domingo N.o 3317.—El jefe del Departamento Administrativo. 21-D

DIRECCION GENERAL DE Obras Públicas. — Aviso.— Se avisa a los interesados en las propuestas del camino de Coelemu a Cobquecura, que se han introducido algunas modificaciones en el presupuesto oficial. Santiago, 15 de Abril de 1919.— El secretario general. 28-D

MUNICIPALIDAD DE SANTIAGO. —Matadero Público.—De orden de la Alcaldía se piden propuestas públicas para efectuar reparaciones en los departamentos ocupados por el recaudador y el portero del Matadero Público, con arreglo a las bases que se pueden consultar en la Dirección de Obras Municipales y en esta Tesorería. Las propuestas se abrirán el día 23 del presente, a las 16 y media horas en la Sala de la Alcaldía. — Santiago, a 8 de Abril de 1919. — El Tesorero Municipal. 22-D

MUNICIPALIDAD DE SANTIAgo. — Matadero Público. — De orden de la Alcaldía, se piden propuestas públicas para reparar el edificio en que está colocada la romana del Matadero Público, con arreglo a las bases que se pueden consultar en la Dirección de Obras Municipales y en esta Tesorería. Las propuestas se abrirán el día 23 del presente, a las 16 y media horas en la Sala de la Alcaldía. — Santiago, a 8 de Abril de 1919. — El Tesorero Municipal. 22-D

VARIOS

SE COMPRA UNA BODEGA DE frutos del país o de licores, compra pipas vacías, de 20 a 25 @ vende dos mil arrobas chicha cocida, verse Vega Santiago. San Diego.— Administración. 21-D

PEDRO BURGOS NUEVAMENTE ofrece sus servicios para atender banquetes, matrimonios, etc., como ya soy muy conocido, por haber atendido la sociedad de Santiago más de quince años. Dirección: Rosas 1780. 25-D

ENCERO, LUSTRO PISOS DOS mano cera precio baratísimo. Brasil 692. 20-D

ACADEMIA DE CORTE. ENSEñanza rápida, garantida. Mme. Tiraferri. Agustinas 1057. 22-D

Mme. TIRAFERRI.— CONFECciónanse trajes sastre, fantasía. Córtase moldes. Agustinas 1057. x-2464-22-d

CONSTRUCCIONES: PIEZAS, CAsitas, citées, chalecitos, reparaciones, precios bajos, Andes 4665. x-2439-20-d

ACADEMIA DE ARTE: PINTURA dibujo, música. Clases particulares. Casa pensión para señoritas. Precios módicos. Sirvo de apoderada. San Pablo 2913. x-2403-20-D

AFINACIONES DE PIANOS ORdenes Santo Domingo 971. Casa Massaro. x-1925-26-D

JUDICIALES

POR DECRETO DEL SEÑOR JUEZ del 5.o Juzgado Civil, se ha designado el 14 de Mayo próximo a las 13 horas para que tenga lugar el comparendo de habilitación de edad que solicita el menor Juan Dagnino.—El Secretario. 20-D

EXTRACTO. — POR ESCRITURA extendida hoy ante mí, los señores Teófilo, Síntico, Oscar, Falconeri, Cisterciense García de la Pastora y Poyatos, de este domicilio, formaron una sociedad comercial colectiva para explotar el negocio de juguetería, librería y anexos. La razón social será "G. de la Pastora Hermanos", que usarán indistintamente todos los socios, como encargados de la administración. El capital social es de $ 50,000, aportado en dinero por iguales partes entre los socios. La sociedad durará tres años, contados desde hoy, y tendrá su domicilio en esta ciudad. —Santiago, 16 de Abril de 1919.— Jav. Vergara R., notario. x-2467-22-d

Oficinas para Profesionales

EN EL SEGUNDO PISO DE LA "GALERIA PROTECCION MUTUA DE EMPLEADOS PUBLICOS" (MORANDE N.o 450) QUEDARA DESOCUPADO UN COMODO DEPARTAMENTO PARA EL 1.o DE MAYO ENTRANTE. TRATAR CON

Armando Oyaneder Z., OFICINA N.o 9.

21-D

FOLLETIN (3)

El ocaso de un régimen
O EL MONJE DIABOLICO

Por J. W. BIENSTOCK

II

LA JUVENTUD DE NICOLAS II. —EL VIAJE EXTREMO ORIENTE.—LA MUERTE DE ALEJANDRO II.

—¿Y cómo no he de hacerlo— murmuró la anciana—, cuando Dios me ha permitido, antes de morir, ver a un zar por la segunda vez?...

—¿Pues qué otro zar viste en tu vida?—tornó a preguntar el gran duque.

—¡Vaya!, he visto al propio zar, a vuestro reverendo padre Emelian Pugatchev— dijo la viejecilla de Samara, dejando estupefactos al gran duque y su comitiva. Horas más tarde presentaba el gobernador su dimisión.

El viaje del gran duque heredero a Extremo Oriente debía tener por objeto, aparte de la instrucción general, consolidar las relaciones internacionales de Rusia, establecer aproximaciones diplomáticas con aquellos lejanos países y extender el prestigio del reinado de Alejandro III. En verdad sea dicho, todo estaba dispuesto del modo menos propicio para la realización de ese triple finalidad. Por aquella época, Alejandro III había ya desterrado de la Corte a las grandes figuras políticas que mantuviera en torno suyo Alejandro II. Los personajes que disfrutaban ahora del favor imperial, eran el jeneral Tchérevin, que empleaba el tiempo libre de sus ocupaciones cortesanas en embriagarse, o el general Richter, gran terrateniente báltico y hombre honorable, pero sin ninguna instrucción política. Ni una sola personalidad que pudiera dar realce a la comitiva del duque heredero y que fuese capaz de representar dignamente al poderoso Imperio ruso. El anciano general Bariatinski, ya medio ciego, fué designado jefe de la misión. Pero esta jornada, que desde el punto de vista político estaba sin duda destinada al fracaso, podía tener al menos un resultado práctico: alejar al zarevitch de la bella cantante Labunskaia, de la que estaba perdidamente enamorado el heredero del trono.

El crucero **Pamiat Azova** (Recuerdo de Azov), que conducía al zarevitch y su séquito, fué durante el viaje lamentable teatro de escenas poco edificantes, en las que participaban el gran duque Nicolás y su hermano Jorge. El abuso de las bebidas alcohólicas originaba, frecuentemente, enconadas reyertas. Durante una de ellas, el zarevitch, encolerizado con su hermano, le arrojó a cubierta desde lo alto del puente, ocasionando al gran duque Jorge, fuertes contusiones en el pecho, de las que jamás se repuso, y que hubieron de apresurar el desarrollo de la tuberculosis en aquel organismo débil, ya atacado por la terrible dolencia. Hubo que desembarcarle en el primer puerto de escala y llevárselo a Rusia precipitadamente. Después de este accidente continuó enfermo algunos años, hasta lanzar su último suspiro en Abaz-Tumán, balneario del Cáucaso.

El zarevitch prosiguió su viaje, divirtiéndose sin freno ni tasa, apurando todos los placeres. Por fin llegó al Japón, que tan trágico papel debía representar en su vida. Desde los primeros días, la falta de tacto, la ignorancia de las costumbres niponas y la despreocupación zafia de los viajeros rusos, causaron mal efecto en el pueblo japonés, que llegó a exteriorizar su antipatía, sobre todo cuando los expedicionarios visitaban los templos, donde se burlaban de las imágenes de Buda y de los otros dioses, sin preocuparse del mal efecto que ello pudiera causar en los indígenas.

Un día surgió el conflicto. Un fanático, individuo de la guardia de honor designada para la misión rusa, el oficial Sanso-Tsusa, se erigió en vengador de los dioses, asestando feroz sablazo en la cabeza del zarevitch; el segundo golpe pudo ser detenido por uno de los compañeros de viaje de Nicolás, el heredero del trono griego, príncipe Jorge. Este sablazo era la primera herida hecha por el Japón a Rusia. Nadie pudo entonces prever las consecuencias del atentado. No sólo había de guardar el zarevitch un amargo recuerdo del lance, sino que al tornar a su país llevaba en el organismo una lesión mucho más importante de lo que se creyera en el primer momento. Convocadas varias eminencias médicas rusas, y luego de examinar detenidamente al príncipe heredero, comprobaron que, si bien la substancia cerebral no había sido herida por la hoja del sable, la caja ósea presentaba una lesión verdaderamente seria, por lo que era de temer la necrosis. Así ocurrió, en efecto, a poco, presentándose innegables síntomas de descomposición del tejido óseo, extendido a ambos lados de la lesión. Ello iba acompañado de intensos dolores de cabeza, llegando a hacer temer al doctor Zakharin que se produjeran, a la larga, repercusiones en las facultades psíquicas de Nicolás, y traduciéndose en definitiva en una pérdida del equilibrio mental. Júzguese ahora si en un país donde la política personal del emperador desempeñaba tan gran papel, podía tener consecuencias funestas para el pueblo gobernado una perturbación de tal género.

Por de pronto, el viaje no modificó grandemente la conducta del zarevitch. Apenas repuesto de la herida prosiguió su vida relajada en compañía de los oficiales de su regimiento. Resulta, en verdad, extraño que Alejandro III, poco militarista, como indicamos anteriormente, no procurase apartar de semejante proceder a su heredero.

Los oficiales de los regimientos de la guardia repartían sus ocios de guarnición entre las distracciones mundanas y las francachelas escandalosas. El regimiento a que pertenecía el zarevitch Nicolás estaba además contaminado de cierta depravación muy generalizada, no sólo en el ejército, sino también en la alta sociedad petersburguesa, sin excluir a algunos individuos emparentados con la familia imperial. Los escándalos estallaban a diario; pero Alejandro III, menos enérgico en este punto que Guillermo II al descubrirse los terribles vicios que relajaban a su ejército, ordenaba hacer en torno de los mismos el más impenetrable silencio. En una ocasión, sin embargo, y por orden expresa del emperador, fueron expulsados del regimiento del zarevitch veinte oficiales. Ello no les impidió hacer luego brillantes carreras. Entre dichos oficiales separados del ejército, hubo dos futuros arzobispos: los llamados Serafín y Hermógenes. De este último tendremos ocasión de hablar cuando nos ocupemos de la vida de Rasputín, porque fué inicialmente su protector y amigo todopoderoso antes de ser, con Heliodoro, uno de sus enemigos más implacables. Es de notar que la referida depravación paracía ser una especialidad de ciertos regimientos de la guardia, señalándose singularmente el de Preobrajentzy, sin excluir a su coronel. En cambio, los húsares aparecían indemnes de esa mancha, dominando, en cambio, entre ellos la embriaguez. Uno de los bebedores más famosos de este Cuerpo selecto, y donde hiciera el zarevitch las prácticas del Arma de Caballería, era su coronel, el gran duque Nicolás Nicolaievitch. Un oficial del citado Cuerpo en la referida época, M. C., ha publicado unas interesantes Memorias de su vida militar. A ella debemos la pintoresca descripción de una de aquellas orgías tradicionales entre los oficiales de la guardia. He aquí algunos párrafos substanciosos:

"Se bebía frecuentemente durante días enteros. Así al llegar la noche, algunos eran víctimas de alucinaciones, de carácter habitual en determinados individuos. Los ordenanzas estaban ya acostumbrados a este espectáculo y sabían cual era su obligación en tales casos. Ocurría a veces que el gran duque jefe del regimiento y de sus ayudantes, entre ellos el Gran Duque heredero, después de beber sin tasa durante horas y horas, se creían convertidos en una manada de lobos. Despojábanse de los uniformes, y ya completamente desnudos, entablaban desenfrenada carrera a través de las calles de Tsarskoie-Selo, a aquella hora desiertas. De trecho en trecho arrojábanse al suelo, e imitando el andar lobuno, avanzaban lanzando aullidos siniestros. Cuando la algazara llegaba a oídos del mayordomo de servicio, hacía llevar a la escalinata de entrada del cuartel una gran cubeta llena de champagne mezclado con aguardiente. Era como el toque de llamada. Porque el olor de la bebida atraía a toda la banda de embriagados, que se aproximaba triscando al temible perol, rebosante del menjurje. Cual los animales en el abrevadero, olisqueaban, primero, el vino lanzando aullidos, y luego saciaban su sed inextinguible propinándose tal cual mordisco para disputarse un puesto... Estas escenas eran enteramente ignoradas de los pacíficos habitantes de Tsarskoie-Selo. Pero, a decir verdad, no indignaban grandemente. Las costumbres privadas de la buena sociedad allí residente, no aventajaban en mucho a las de los húsares imperiales. No era infrecuente arrancar a viva fuerza del tejado de su palacio al gran duque Nicolás Nicolaievitch, que, **in púribus naturálibus**, entonaba sentidas serenatas a la luna o a su bien amada, cierta comerciante rica de San Petersburgo."

Tal fué el medio ambiente donde se deslizaron los años de mocedad de Nicolás II. Nadie vigilaba sus ocupaciones y sus goces; nadie procuraba impedir que el organismo del zarevitch se envenenase con alcohol; ni nadie paraba la atención en que la piel del futuro soberano amarilleaba de día en día; ni en que los ojos, demasiado brillantes, tenían ya, como los de un viejo, abultamientos exagerados del párpado inferior. Nadie, en suma, preparaba al joven zarevitch para la elevada, futura misión de soberano. Entretanto, la reacción más terrible, la opresión del pensamiento y de la palabra, activaban la formación de corrientes socialistas, frente a las cuales la muerte prematura de Alejandro III iba a colocarle muy pronto.

Modesto en sus gustos, sencillo con sus familiares, el emperador Alejandro era de esos hombres que se preocupan poco de la salud y jamás hablan de sus enfermedades. De ahí que la nefritis que le aquejaba hubiera podido progresar lentamente, hasta que el extraordinario enflaquecimiento del paciente llegara a despertar los temores de sus deudos. El atentado de Borki, aquella espantosa máquina infernal que casi destrozó el tren imperial, si no logró dar muerte al zar ni a nadie de su familia, contribuyó a acentuar la dolencia. Los médicos atribuyeron, en efecto, la agravación repentina en el estado del emperador, menos a la emoción que a la fatiga considerable por él sufrida al verse obligado a sostener con sus manos la techumbre del vagón, para que su familia pudiera salir libremente al exterior. Convocados con toda urgencia el célebre doctor Zakharin y el profesor Leyden, sólo llegaron a tiempo de comprobar que el fin se aproximaba. Y fijaron el plazo fatal. El emperador Alejandro marchó al palacio de Livadia, en Crimea, en postrera jornada. Aquella larguísima agonía; el hondo malestar que ella causaba en el séquito del monarca; aquel triste epílogo de una vida de emperador extinguiéndose como la de un simple burgués, rodeado de su familia, cuando ya estaba habituada Rusia a las muertes violentas de sus soberanos, a las revoluciones palatinas con cuanto ellas suponen de misterioso para el pueblo; todas esas circunstancias, en una palabra, contribuyeron a que los últimos momentos de Alejandro III fueran rodeados de una simpatía casi general. Como que los actos terroristas y revolucionarios cesaran casi en absoluto durante la última época de la vida del monarca.

Dentro de palacio, y en torno del lecho de agonía, las ambiciones y codicias libraban enconada batalla. Era ante todo la influencia religiosa. El capellán de la corte, Ianichev, odiaba y temía al famoso Juan de Crontad, llamado a Livadia. Ambos intrigaban para conseguir la dirección espiritual del soberano, alcanzada al fin por el padre Juan. El moribundo entablaba con sus hijos diálogos dramáticos. Nicolás, apocadísimo de ánimo, como si previese todos los horrores de su reinado, quería resueltamente renunciar al trono. Por otra parte, Jorge, sentado a la cabecera de su padre expirante, veía también acercarse la muerte.