EDICION DE 26 PAGINAS

OFICINAS: AGUSTINAS 1269
TELEFONOS:
ADMINISTRACION Inglés 3114, Nacional 77 — REDACCION Inglés 3113
CASILLA 81-D

LA NACION

PRECIO: 10 CENTAVOS
NUMERO ATRASADO: 20 CENTAVOS
SUBSCRIPCIONES:
Por un año: $ 30. — Por seis meses: $ 16.00
Por 3 meses: $ 9.00—Por 1 año extranjero: $ 70.00

AÑO III — Santiago de Chile, Domingo 4 de Mayo de 1919 — Núm. 840

La revolución en Alemania

EN EL CASTILLO IMPERIAL DE BERLIN

(De "Le Temps", de París)

Los centinelas.--Los marineros en Berlin.--Los Hemster.--En los sótanos del Castillo.--La noche del 9 al 10 de Noviembre

DURANTE LA REVUELTA DE BERLIN, LO PRIMERO QUE HICIERON LOS ESPARTACOS FUE APODERARSE DE LA BODEGA DEL PALACIO IMPERIAL.—ESTA FOTOGRAFIA FUE TOMADA A LA MEDIA NOCHE DEL 31 DE DICIEMBRE ULTIMO, EN LOS MOMENTOS EN QUE LAS TROPAS REBELDES BRINDABAN POR EL AÑO DE LA LIBERTAD DE 1919.

Antes de la guerra, los centinelas apostados en cada salida del castillo imperial simbolizaban el militarismo prusiano, tal cual lo habían concebido los Hohenzollern.

La tradición, nacida en tiempos de Federico el Grande, quería, en efecto, que no hubiesen otros hombres de guardia alrededor del palacio que granaderos brandeburgueses huesudos y de alta talla, vestidos siempre de gala.

Yo tenía aún la visión interior de estos soldados, cuando, esa mañana, munido de una autorización en buena y debida forma, con un sello ministerial y firmada por el comandante de la ciudad, Wells, me aproximé al sombrío edificio construído por el primero de los reyes de Prusia.

El hombre de guardia que advertí delante de la entrada principal era un marinero del nuevo régimen. Cuando le pregunté a dónde se encontraba el cuerpo de guardia, me indicó la dirección, sin decirme una palabra, con un movimiento de desgano.

Al ver mis papeles, se me introdujo en la plana baja del castillo, en las salas del cuerpo de guardia revolucionario instalado en las que estaban destinadas a la guardia imperial; una hilera de salones de techos ojivales, todos blanqueados con cal y munido de amplias estufas de pared que expedían un suave calor. En uno de ellos algunos marineros, con brazaletes rojos, fumaban gruesos cigarros ingleses, cómodamente echados sobre sofás imperio; alrededor de una mesa, un grupo se disputaba un lote de cargadores de balas para sus revólvers.

En una tercera pieza, adonde escribía una hábil dactilógrafa, cuya bata estaba adornada con una rosa roja, un marinero bigotudo y jovial me invitó a tomar asiento y se ofreció a satisfacer mi curiosidad. Me declaró en seguida que si eran las gentes de mar quienes ocupaban el castillo real, lo habían merecido por su celo revolucionario. ¿No fueron ellos los primeros que en Alemania se rehusaron a obedecer a sus jefes? Después me hizo saber que habían venido 3,000 hombres del Báltico y del Mar del Norte, que hacían en Berlín, "guardia de seguridad de la revolución", eran ellos los que divididos en destacamentos especiales, guardaban celosamente el Banco del Imperio, el Ministerio de Finanzas, el Palacio del Canciller, el del Ministerio de Relaciones Exteriores y diversos edificios. Algunos otros grupos ocupaban también los locales de diversos diarios: el "Vorwaerts", el "Freiheit", y hasta el propio "Berlines Tageblatt", donde 12 hombres hacían la guardia día y noche, "no — dijo mi interlocutor, — para proteger un órgano capitalista, sino a fin de evitar que los valores que él representa sean destruídos". En cuanto al castillo imperial, doscientos marineros estaban permanentemente de guarnición bajo el mando del aviador Radke; comen y duermen en el primer salón de la planta baja y allí acogen también, de noche, a todos los camaradas de Kiel y de otros puntos que se encuentran sin alojamiento.

"Tenemos, en el castillo, — prosiguió el marinero, — dieciséis ametralladoras a nuestra disposición, pero no nos servimos de ellas si no se nos ataca. . . Hay otras sesenta que están igualmente a nuestra disposición en el Martall." Y el hombre me designó del otro lado de la plaza un edificio de estilo Renacimiento, cuya fachada de Portland y acribillada de balas en líneas paralelas, indicaba bien la dispersión de los proyectiles de las ametralladoras. Fué, en efecto, de ese cuerpo de edificio, en el que estaba instalado el "menage" del Emperador y toda la colección de carrozas históricas, de donde, el 10 de Noviembre de mañana, saltaron las primeras balas tiradas por algunos oficiales contra un contingente de marineros agrupados alrededor de una bandera roja. Ya iba a obtener datos completos sobre este primer combate callejero en Berlín, cuando un ruido de vajilla que se oía en la pieza vecina, recordó a mi marinero que era la hora de almorzar.

"Lo invito, — me propuso con bonhomía, — comerá mejor con nosotros que en el restaurant y podrá llenarse hasta aquí!. . ." Completó la frase haciendo un gesto que indicaba la boca. Intrigado por la aventura, acepté y héme sentado a la mesa, frente a unos cuantos marineros, y entre la dactilógrafa, que se decía cansada de tanto copiar notas revolucionarias, y mi anfitrón.

Un cocinero de la flota puso delante de nosotros tres enormes fuentes de porcelana, una conteniendo papas, otra remolachas rojas en ensalada y la tercera, carne cocida. El menú era simple, pero la vajilla era hermosísima; sobre los platos, la K. coronadas por una corona imperial, y los tenedores con el mismo emblema grabado. Todavía no estaba en el fin de mis sorpresas, pues apenas hubimos terminado nuestro frugal almuerzo, mi vecino se volvió hacia mí y me ofreció. . . un "kaiser cigarre"; un cigarro de su majestad, un habano de dimensiones de salchicha, y llevando un anillo fastuoso con la inscripción "Príncipe Imperial de la Paz". Eché algunas humadas, mientras que mi marinero, divertido por mi sorpresa, añadía: "¿Quiere tarjetas de visita de Guillermo?. . . En casa tengo... Pase por allí mañana. . . strasse 24, tercer piso".

"Hemsterei", tal es el vocablo de que se han servido los alemanes durante la guerra para designar la acumulación prohibida de víveres. Este neologismo está inspirado en las costumbres del "hemster", ese pequeño roedor muy conocido en los campos prusianos, adonde acapara todo comestible susceptible de ser guardado en una cueva. Cuando llega el invierno, se mete en su cueva, cuyas salidas tapa cuidadosamente. Y allí vive entre los alimentos amontonados durante el verano.

La revolución al librar al azar a bandadas de hambrientos inquietos y curiosos, reveló el hecho ya sospechado, desde hacía tiempo, de que el "Hemsterei", había sido organizado en gran escala en todos los sótanos y los graneros de las viviendas señoriales. Desde los príncipes de Turn y de Taxis; desde los duques de Anhalt hasta los reyes de Baviera y de Taxe, entre todos esos grandes o pequeños potentados, de Alemania, no se ha encontrado uno solo que se sometiera a las ordenanzas de los Gobiernos sobre el racionamiento de víveres, y compartir voluntariamente las privaciones de sus súbditos. Cartas de carne y de pan, cupón, de grasa de 62 gramos por semana; todo esto era bueno para el pueblo. Los soberanos, cediendo a lo que se ha llamado "psicosis del hambre", habían acumulado en su castillo montones de vituallas que formaban como islotes en medio de la miseria que los rodeaba. La revolución ha puesto bruscamente en evidencia estos escondrijos; son ahora una de las principales curiosidades de las residencias. Se van a ver esas cosas como una exposición, como los cuadros de un museo. Una visita a las cámaras de provisiones del palacio imperial, me ha convencido de que el ex-Emperador, el Kronprinz, Eitel y sus cuatro hermanos eran "Hermster", de excepcional apetito. Conducido por el marinero Brisikmann, encargado de las vituallas recorrimos una serie de sótanos abovedados, los más profundos del castillo. La riqueza

Comunicamos a nuestra distinguida clientela que hemos trasladado provisoriamente nuestro

Almacén de Pianos

al segundo piso del mismo edificio que ocupábamos.

REALIZAMOS
una partida de los famosos pianos
Gaveau & Erard

Casa Weil
(SECCION PIANOS)
ESTADO 357, 2.° piso (Ascensor)

GRAN
Remate Agrícola

POR LIQUIDACION COMPLETA REMATAREMOS EN EL FUNDO

SANTA FILOMENA DE NOS

Hoy
Domingo 4

TODAS LAS MAQUINARIAS, ENSERES, UTILES DE LABRANZA Y ANIMALES DE DICHO FUNDO, UBICADO EN LA MISMA ESTACION DE NOS.

HAY:

MAQUINARIAS.—Instalación completa de pastería, prensa Whitman, picadoras con elevador, transmisión con varias poleas, segadoras Deering, rastrillos Deering, rastras de varias clases, carretas pasteras y todos los útiles necesarios para pastería.

MAQUINARIAS PARA LECHERIA Y MANTEQUILLERIA.—Con todos sus útiles completos.

MOTORES.—Ruston Proctor de 12 H. P., Ronsomes de 8 H. P., vertical, y otros de diferentes marcas.

Harneadora Boby, desgranadora de maiz, maquina secadora de papas, arados de diferentes clases, 3, 2 y 1 punta; carretas, carretelas, carretones de volcar, coches de campo, chuzos, palas, horquetas, yugos, coyundas y todos los útiles necesarios para un fundo.

TODA LA MAQUINARIA ES GARANTIDA NUEVA.

ANIMALES.—Vacas paridas muy lecheras, vacas preñadas y de crianza, bueyes de trabajo, novillos de 1 año, toros finos, caballos y yeguas, caballos y yeguas mestizas percheronas, mulas de arado y carga. Todo el ganado es garantido sano y muy mestizo.

VACAS PARIDAS.—Con ternero chico, muy mestizas y lecheras, se rematarán en lotes de 2, 5 y 10. Especiales para establos.

El remate tendrá lugar en el mismo fundo, hoy Domingo, aunque llueva, a las 10½. Los interesados podrán trasladarse por tren que sale de Alameda a las 9½ y habrá facilidades para almorzar.

Por más datos a las oficinas de don Carlos Ossandón B., Huérfanos 1080; y

Larrain, Olavarria & Co.
HUERFANOS 1138 — 4-E

ROBERTO DE PETRIS
Abogado, Morandé 251. Teléfono 1363. Casilla 4044. Juicios civiles, criminales y de comercio. Asuntos de jurisdicción voluntaria. Alegatos de provincia. Consultas. 4-E

CARROCERIA FRANCESA

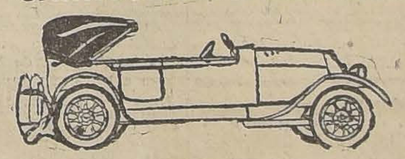

EMILIO TAULIS M. — CATEDRAL 1853
Casa fundada el año 1859. Unico primer premio en la Exposición 1916. Composturas en general.
Construye las mejores carrocerías para automóviles.
TELEFONO 1421. — SANTIAGO
Primer premio en la Exposición de Aeroplanos y Automóviles del Aéreo Club, llevada a cabo el 6 de Noviembre

Joyería
JULIEN LEHMANN
Huérfanos 963

Lámparas Arañas

GRAN EXPOSICION

Casa Weil
ESTADO 354

El mayor kilometraje rendido en Chile por un neumático, ha sido alcanzado por un
FISK
SUS PRECIOS SON SUMAMENTE ECONOMICOS
Huérfanos, 786 -:- MENDEZ y Cía. -:- Teléfono 230

LOS NEUMATICOS
FISK
Se venden en todas partes

Mañana Lunes

GRANDES REBAJAS EN TODAS LAS EXISTENCIAS DE PIELES FINAS

A PRECIOS SUMAMENTE CONVENIENTES

NOVEDADES EN:

Petit-Gris,
Rat-Londra,
Ringtails,
Opossum,
Skunks,
Marta,
Renard Ruso,
Putoi
y tantas otras Pieles de Moda.

Llamamos la atención sobre los precios que ofrecemos por estar fuera de toda competencia

FRATELLI CASTAGNETO

Alameda esq. San Martín

Gran Remate

DE LAS EXISTENCIAS DE LA MUEBLERIA DE LOS SEÑORES LUQUE HERMANOS.

Delicias número 754

Frente a San Francisco

El Miércoles 7 y Jueves 8 del pte.

DE 10 A 12 Y DE 13.30 ADELANTE, AUNQUE LLUEVA POR AUSENTARSE DEL PAIS Y CONCLUSION DEL NEGOCIO Y AL MEJOR POSTOR

— HAY: —

Un autopiano Card Fischer, con 24 piezas sin uso. Un piano media cola Kapps.

SALONES. — Amoblados de salón forma curva, forrados en seda de caoba, fileteados, id. forrados en lampas seda a lista. Sillones quetas doradas. Sillón dorado. Amoblados en blanco de caoba, fileteado estilo inglés, bergère. Sillas tapiz de seda. Mesas de centro talladas estilo Luis XV y Luis XVI, id. fileteadas. Id. de caoba vitrina importada raíz de nogal, Luis XVI. Id. de caoba con vidrios curvos. Pedestales de caoba, roble americano, lingue en color caoba y natural. Escritorios para señoras, en nogal y lingue, Luis XV y Luis XVI. Un gran cuadro al óleo. Las Geishas. Cortinajes de paño granate, etc., etc.

ESCRITORIOS. — Escritorios ministro de roble americano. Ricos escritorios ministro de caoba, roble americano y lingue, con archivadores de patente y forma bombé. Estantes de roble americano para libros, Id. de lingue con cristales y abiertos. Escritorios de cortina para máquinas de escribir en roble americano y lingue. Rico amoblado tapiz cuero búfalo perla estilo Imperio. Amoblados estilo inglés tapiz cuero y pergamoid. Mesas de escritorios. Pedestales de roble americano. Pero de roble. Sillas sueltas tapizadas en cuero. Sillones Morris cojines, etc., etc.

COMEDORES. — Ricos amoblados estilos modernos, Adams, Americanos, Luis XVI, etc., con aparadores bajos, trinches y vitrinas en madera de roble americano, caoba y lingue, con mármoles rosados, plomos y cubiertas de cristal. Ricas vitrinas sueltas. Mesas de correderas de roble americano y lingue, redondas y cuadradas. Gran surtido de sillas para comedor, varios estilos, en roble americano, caoba y lingue tapiz cuero búfalo, pergamoid y en blanco. Aparadores y trinches sueltos. Pedestales de roble americano y lingue. Mesas. Bandejas, etc.

DORMITORIOS. — Rico amoblado de nogal tallado estilo Transición, premiado en la Exposición Industrial, con ropero de cuerpos. Cómoda toilette. Peinador. Velador. Mesa de noche, enjuncados y mármoles verdes. Sillones iguales. Mesa de centro. Ricos amoblados estilos Luis XVI, con bronces cincelados en maderas alcanfor, caoba y marquería roble americano, fileteados, con roperos de tres cuerpos. Peinadores. Cómodas toilette. Veladores con espejos biselados, mármoles pulimentados, plomos, y cubiertas de cristal. 10 amoblados con roperos de dos cuerpos, en maderas de roble americano, arce blanco, lingue, color caoba y natural. Peinadores. Cómodas toilette. Veladores. Guardarropas. Amoblados para dormitorios. Estantes para calzado.

CATRES. — 4 Ricos catres de bronce cincelado y tableros de caoba estilo Luis XVI e Imperio. Catres de bronce pilares redondos. Catres americanos esmaltados de acero. Catres-cuna de bronce. Sommiers tejidos. Colchones de crin y de lana. Almohadas y almohadones de lana.

ALFOMBRAS. — 60 alfombras inglesas de tripe cortado y rizado, diversas medidas, estilos modernos y variado surtido de colores. Id. de tripe rizado. Tripes por metros. Pisos delanteros de tripe cortado.

LINOLEUM. — Gran surtido en linoleum para pisos en colores y de un color.

TAPICERIA. — Gran surtido en géneros para muebles y cortinas en brocatos de seda, géneros de seda a listas. Cachemiras de seda. Satines de seda. Lindo surtido de felpas anchas a listas. Id. de un color de lino. Juegos de mouquett para amoblados. Colchas de punto. Cueros de búffalo. Pergamoid. Huinchas para tapizar. Cordones y abrazaderas. Clavos, tachuelas, etc.

VARIOS. — 15 velocípedos para niños. 20 manomóviles grandes. Gran surtido de coches para niños y para guaguas. Lunas de espejos diversas medidas. Tornillos. Tiradores. Chapas. Perillas. Rollos de junco. Barrillas para escalas. Perchas, etc., etc. Paragüeros estilos americanos, de roble, caoba y lingue. Maceteros de roble americano y al laqué con bronces. Jardineras con bronce y al laqué, etc.

Un gran surtido de muebles en blanco, inconclusos, en juegos, para comedor, estilos americanos, con aparadores bajos, trinches y vitrinas. **Veinte juegos** de dormitorios estilos modernos, con Roperos, Peinadores, Cómodas toilette y Veladores. Vitrinas. Paragüeros, Escritorios y amoblados de asiento. Sillas para comedor de roble americano, tapizadas, en blanco; Mesas fijas. Sillas de Viena importadas, etc., etc.

A los compradores de provincias se les dará facilidades para el embalaje y envío de los muebles.

Próximamente se rematará el menaje del señor Bernardo Luque, que se ausenta también del país.

Se arriendan los locales ocupados por la Mueblería y Joyería. La Mueblería puede visitarse desde el **Martes 6, de 9 a 12 y de las 14 adelante.**

Víctor Araya L.
MARTILLERO DE HACIENDA.

EMPRESA
FORLIVESI
— DE —
Pompas Fúnebres

SE TRASLADO A CALLE
COMPAÑÍA 1037-1041
Edificio Arzobispal, entre Plaza de Armas y Bandera
TELEFONO INGLES 377

Juan Forlivesi

NOTA.—Próximamente se dará mayor ensanche a los servicios con los nuevos elementos y mercadería que su propietario ha ido a adquirir personalmente a Europa.

PIANOS
FRANCESES
Chassaigne Frères

La mejor marca francesa acaba de recibir

Otto Becker

UNICO IMPORTADOR

ETER SULFÚRICO

Tenemos siempre listo y vendemos cualquiera cantidad a precio fuera de competencia.

LABORATORIO CHILE
AVENIDA ECUADOR 3575.—SANTIAGO

AVISOS DE REMATE

REMATE

Por acuerdo de los herederos de la sucesión de la señora Leticia Bravo de Vives, el **22 de Mayo a las 16.30 (4.30 P. M.)**, se rematará en el estudio de don Juan Estéban Montero, Monjitas 842, la propiedad ubicada en

ROSAS Núm. 1209, ESQ. DE MORANDE

Por el Mínimum de $ 130,000

que se pagarán reconociendo el comprador una deuda de la Caja Hipotecaria de $ 33,000 del 7% con 1%, reducida a $ 27,314.43; y el saldo la mitad al contado y la otra mitad a seis meses plazo al 7% de interés anual.

La casa es de un piso, distante 4 cuadras de la Plaza de Armas. Tiene una superficie de 1,128 metros cuadrados.

Tasación municipal: $ 190,000.

La casa puede visitarse todos los días.

Antecedentes: Monjitas 842; Rosas 1327, o en Monjitas 837.

Títulos: Archivo de la Caja Hipotecaria.

Remate

El 8 de Mayo próximo, a las 16 horas (4 P. M.) se rematarán en el estudio del abogado don Guillermo Rossel, Morandé 432 y ante el Notario don José Vicente Fabres, las siguientes propiedades:

CHALET DE LA AVENIDA PEDRO DE VALDIVIA, número 1961.—Mide 28 por 155 metros, con una superficie de 4,345 metros. Tiene un edificio nuevo incendiado últimamente, de dos pisos, de concreto y que debe reconstruirse con un gasto de $ 15,000. Tiene, además, cocheras, extensos jardines, arboledas. Mínimum: $ 30,000, pagaderos mitad al contado y mitad a seis meses.

QUINTA en la misma Avenida número 1935. Posee buen edificio de cal y ladrillo, con nueve habitaciones y piezas de servidumbres y dependencias. Mide 24 por 155 metros, lo que da una superficie de 3,720 metros. Tiene amplios jardines y huerto con toda clase de árboles frutales.

Mínimum: $ 25,000, pagaderos en las mismas condiciones que el anterior.

Ambas propiedades tienen deuda a la Caja Hipotecaria.

Bases y antecedentes en el estudio del señor Rossel. 8-E

POMPAS FÚNEBRES
Empresa Zenteno

Delicias 2584, casi esquina Molina (cuatro cuadras Estación Central)

TELEFONO INGLES 524

Nuestros servicios son presentados en forma insuperable y a los precios más bajos. Sin recargo hacemos todos los trámites de sepultación. Atiendo personalmente.

CARLOS ZENTENO LOYOLA

Técnico

para beneficiar chanchos en el campo, se necesita. Exígese recomendaciones de competencia, honorabilidad y conducta.

Ofertas: con copia de certificados, a Casilla 3011. 2994-E-5

Motores
Eléctricos

1|5 y 1|6 caballos y una partida automática para Dodge.

Vendo:

Arturo Prat 135

"EL VICIO DEL ALCOHOL DEBILITA EL ESPIRITU, DEGENERA A LA RAZA Y CONDUCE A UNA VEJEZ TRISTE Y PREMATURA".

PORCELANA

LLEGARON:

Servicios de lavatorio de porcelana de Limoges con 10 piezas c|u., a precios de verdadera réclame.

Almacén IQUIQUE

ESTADO 85 y 87.—

— TELEFONO 2373.

REMATE DE PRENDAS DE PLAZO VENCIDO

El Lunes 5 de Mayo, a las 10 horas, el martillero señor V. Eyzaguirre, rematará en la **Casa de Préstamos "LA NUEVA ESMERALDA", calle San Diego número 1935,** las prendas no rescatadas comprendidas entre los números 35,179 a 38,301.

Hay: mantas y ponchos, sobretodos, anillos con brillantes y perlita, cadenas de oro y plata, veladores con mármol, catres de fierro con bronce, colchones, sommiers, máquinas de coser de mano y de pie, mantos de seda, velo y espumilla, gran surtido de retazos de géneros y cortes de casimir, relojes de oro, plata y níquel, violines, sillas de montar, riendas, eje para carretela, sillas de junco, etc., etc., etc.

El Lunes 5 de Mayo, a las 14 horas (2 P. M.), el martillero señor Mandiola, rematará en la **Casa de Préstamos "LA MARAVILLA", calle San Diego número 1202,** las prendas no rescatadas y comprendidas entre los números 10,958 a 17,718.

Hay: manteles y servilletas, sillas de montar chilenas e inglesas, anillos de oro con brillante, hojas de cortinas, veladores con mármol, pañuelos de rebozo, cortes de casimir, espejo marco dorado, ternos de casimir, vestidos, blusas y calzado en gran cantidad, relojes de oro, plata y níquel, arnés de carretela, cuellos y manguitos de piel, cadenas de oro y plata, etc., etc.

El Lunes 5 de Mayo, a las 16 horas (4 P. M.), el martillero señor Echeverría, rematará en la **Casa de Préstamos "LA ÑUÑOA", Avenida Irarrázaval 3507,** las prendas no rescatadas y comprendidas entre los números 3,071 a 6,149.

Hay: sillas de montar con riendas, gran surtido en ropa interior y de cama, mantos de seda, velo y espumilla, ternos de casimir, vestidos, blusas y calzado en gran cantidad, ponchos, mantas y chalinas, máquinas de coser de mano y de pie, pulsera con moneda de oro, servicio de mesa de plaqué, retazos de géneros y muchas otras especies.

Las prendas estarán a la vista desde las dos horas antes del remate. PAGO AL CONTADO.

EL INSPECTOR.

Remate del Menaje de Casa

Sucesión de la Sra. Adela Price de Fuentes

El Martes 6 a las 14

2676 - Compañía - 2676

HAY:

SALON.—**Piano vertical Albertí,** lámpara a gas de 5 luces, **alfombra cortada de una pieza, amoblado incrustado tapiz felpa labrada de:** 1 sofá, 3 sillones bergère, 6 sillas, 3 cortinas con transparentes y 1 vitrina, mueble para música, atril, 2 jarrones de bronce, columnas, mesita niquelada, grabados, **lindo espejo ov alado, luna cortada,** etc.

ESCRITORIO.—Alfombra de una pieza, lámpara 2 luces, **rico escritorio de cortina de roble americano, 2 bonitos estantes seccionales de roble,** cortina, sillón giratorio, pedestales, máquina de escribir, atril para lectura, de roble, acuarelas, grabados, 2 sillones Moris, amoblado estilo inglés de cuero, **caja de fierro tamaño mediano** y una gran mesa de escritorio tallada, un biombo, etc.

COMEDOR.—Pantalla eléctrica, alfombra de una pieza, aparador y dos trinches con espejos, mesa de correderas, aparador y 2 trinches con espejos, mesa de correderas, 12 sillas junco respaldo alto, **gran sofá antiguo de caoba y cuero,** carpeta de mesa, reloj de colgar, cuadros, servicio de loza con faja dorada, servicio de cristales y cuchillería, pieza de centro, servicio de té de plaqué, bandejas, jarros, bomboneras y paneras de plaqué, etc.

1er. DORMITORIO.—Lámpara, alfombra de una pieza, **amoblado de roble americano compuesto de:** 2 veladores, 1 cómoda alta con espejo, un toilette con cristales y un ropero de 3 cuerpos, lunas y cristales cortados, **2 catres de bronce,** 2 colchones, diván y silla de cretona, servicio de lavatorio, cuadros, etc.

OTROS DORMITORIOS. — Alfombras de una pieza, un amoblado estilo inglés, roperos, peinadores, y cómodas sueltas, colchones, frazadas, catres de fierro y bronce, amoblado de asiento etc.

VARIOS.—**Cocina a gas, y útiles de cocina,** estante, mesas, sillas de Viena sueltas, **tina de baño de fierro enlozado,** calentador a gas, lavatorio de desagüe, espejo de plaqué botiquín, amoblado de junco, jardinera de madera, grandes, plantas en maceteros, tiras de coco, un lote de puertas y dos canarios, etc.

A la vista el Lunes de 2 a 6.

ENRIQUE MANDIOLA E.
Martillero de Hacienda

CHEVROLET

LA ELECCION DE UN

AUTOMOVIL

LA DECIDE EL RESULTADO QUE HA DADO EN LA PRACTICA

Consúltese a los propietarios de AUTOMOVILES "CHEVROLET" y todos confirmarán las espléndidas condiciones de esta marca y la comodidad que representa, ya sea para fines de Utilidad como para Sport y Paseo.

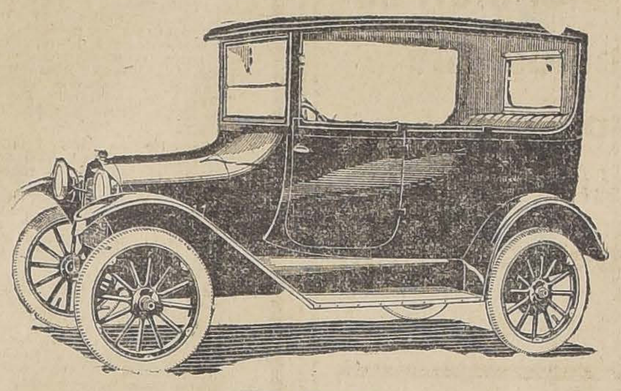

TIPO "SEDAN"

ESTAN EN VIGENCIA LOS SIGUIENTES PRECIOS:

CHEVROLET Tipo 490, Turismo	£ 220
CHEVROLET Tipo 490 SEDAN	£ 375
CHEVROLET BABY GRAND TURISMO	£ 400
CHEVROLET BABY GRAND SEDAN	£ 500

EXPOSICION PERMANENTE

Bandera esq. Catedral

WILLIAMSON y Cia.

Sub-agente para la venta

CHARME Hnos. -- Delicias No. 1594

En el Cáucaso

COMO SE VIAJA EN RUSIA MERIDIONAL

París, Febrero de 1919.—Lenine acababa de realizar con éxito su golpe de Estado. Todas las comunicaciones, ferrocarriles, correos y telégrafos habían sido cortados con el resto de Rusia y también con el Cáucaso en Bakú, adonde no iba a tardar en producirse luchas salvajes.

En compañía de cuatro soldados de la formación sanitaria francesa de Tiflis, "la ambulancia alpina del Cáucaso", he vivido aventuras que, estoy seguro, no dejarán de interesar a mis lectores.

Esos cuatro "poilus" franceses, que habían sido encargados de dar escolta al cónsul de Inglaterra, M. Macdonald, desde Tiflis a Bakú, se aprestaba, una vez cumplida su misión, a regresar a Tiflis. Me embarqué con ellos.

Nuestro tren, cargaba en demasía, era inmenso, siendo, en efecto, el primer tren que parte desde hace una semana.

Después de doce horas de una marcha bastante regular, llegamos a la vista de Elisabethpol, gran ciudad situada a mitad del camino de Tiflis. Pero aquí comienza la gran aventura.

Bandidaje tártaro—El tren que ha precedido al nuestro ha sido atacado y pillado, en la estación de Elisabethpol, por los bandidos tártaros de la región, que, siguiendo su tradición salvaje, habían violado a las mujeres y masacrado a un gran número de sus víctimas.

Sobrevivientes y heridos, envueltos en sus mantas, están reunidos en el "buffet" de la estación, transformado en hospital.

Varios millares de tártaros llenan la estación. Todos están armados hasta los dientes. Van y vienen sobre los andenes, terribles, bajos sus enormes sombreros de cuero de oveja.

A su vista, los viajeros del tren son presas de un pánico bien natural. Pero, hoy, no se trata de pillaje pues son inminentes acontecimientos mucho más graves.

Se han señalado tropas rusas que han abandonado el frente, y ya quince mil hombres han atrevesado Tiflis, sin dejarse desarmar: han pillado todo a su paso.

Están a algunos kilómetros de Elisabethpol.

Los tártaros constituyen, aquí, la mayoría de la población, y, si quieren pillar a los trenes de viajeros y los pueblos armenios de la región, no quieren de ninguna manera que los roben o asalten a ellos.

El paso de las tropas rusas, que no son sino bandas armadas, sin jefes ni disciplina, les ofrece, por otra parte, la ocasión de apoderarse por la fuerza, de las armas y municiones rusas que el Gobierno del Cáucaso les rehusa, para armar a los batallones nacionales que quieren formar, siguiendo el ejemplo de los armenios. Es con esta intención belicosa que suben a un tren que parte al encuentro de los convoyes rusos.

El ataque al tren.—El encuentro promete ser interesante, de modo que no vacilo en treparme a este tren guerrero. Sus ocupantes, malgrado su sobre-exitación y su aspecto terrible, no se oponen a mi tentativa. Al contrario, uno de ellos, trepado sobre el estribo de un vagón, me ofrece la mano para ayudarme a subir a mi vez.

Lenta y prudentemente, el tren tártaro serpentea desde hace algunos minutos en el espléndido valle del Kura, cuando de pronto, en un codo de la vía, aparece el primer tren que camina, muy despacio. Repleto de soldados, parece formidablemente armado con sus ametralladoras y sus cañones amenazantes, puestos en posición de combate sobre las plataformas descubiertas. Pero, en el mismo instante en que yo lo advierto, un tiroteo de una violencia extrema estalla bruscamente, y, surgiendo de los bosquecillos, donde, en una y otra parte de la vía se mantenían emboscados, una nube de tártaros saltan y se lanzan dando feroces gritos y sin cesar de hacer fuego. Sorprendidos en su tren, donde están amontonados, los rusos son rápidamente dominados, y pronto uno de ellos se destaca agitando una bandera blanca.

Una última descarga tártara, hecha casi a boca de jarro, asegura la victoria. Y todo el tren ruso se rinde a discreción.

Yo asisto al penoso espectáculo del desarme de estos soldados rusos que, temblorosos y con un aire ininteligente, arrojan sus fusiles o se los dejan arrancar sin resistencia.

A culatazos, los tártaros los obligan a subir nuevamente al tren, al que llevan triunfalmente hasta la estación de Elisabethpol.

Allí, en plena estación, otros soldados rusos que estaban en el tren que me ha traído de Bakú, efectúan, según la costumbre revolucionaria, una conferencia a fin de establecer si, ante los hechos que acaban de ocurrir, conviene que continúen su viaje a Tiflis, o si no es preferible, para ellos, volver a Bakú.

Un grupo de tártaros se encarga de la elección que hay que tomar. Siempre a culatazos, dispersan a auditores y oradores, y los obligan a subir al tren ruso que acaban de desarmar y que, sin dilaciones y sin ocuparse de los heridos, expiden con dirección a Bakú.

Vencedores y vencidos.—En seguida tiene lugar el desfile triunfal de los tártaros que llevan su botín. Las ametralladoras y los obuceros de que se han apoderado son gravemente llevadas por grupos de cinco o seis hombres, que tiran de antiguas victorias y su cortejo, seguido por los cañones —cañones de montaña de 60 m-m— que brillan y me parecen completamente nuevos bajo los rayos del sol poniente,—arrastrados por bueyes, descienden hacia la ciudad escoltados por las aclamaciones de la multitud musulmana que se ha congregado a su alrededor.

Oficiales rusos que, entretanto, se habían escondido en algún rincón apartado de la estación,—los desgraciados temían tanto como sus soldados a los tártaros, — se aproximan al grupo que forman los cuatro soldados franceses de nuestra misión sanitaria de Tiflis. Completamente desmoralizados, imploran la protección de nuestros cuatro "poilus"; Mevel, un colega parisino; Barberis, un joven escultor; Boné, un agricultor del Mediodía y Laurent, un obrero electricista de París.

¡Cuán angustioso es su ruego!

Mevel que, en su calidad de jefe del destacamento, se ha hecho reservar un compartimento especial para su "misión", se apiada de su situación y los lleva a este compartimento que está en uno de los vagones de un tren que está próximo a partir.

El regreso a Bakú. — Sin embargo, ni ese día, ni los días siguientes, ningún tren sale de Elibethpol para Tiflis. Estamos, junto con los viajeros que salieron con nosotros de Bakú, embotellados en la estación adonde la efervescencia de los tártaros lejos de calmarse, aumenta a causa de la aproximación de los otros contingentes de tropas rusas, y adonde no encontramos ninguna clase de víveres.

Los oficiales rusos, siempre encerrados en el compartimento de donde no se atreven a salir, suplican insistentemente a su protector Mevel que vuelva a Bakú y los lleve también a ellos.

Finalmente, ante la imposibilidad de pasar y la nerviosidad creciente de los tártaros que se va haciendo realmente inquietante, Mevel, siempre con la autoridad, que le confiere su título de soldado enfermero francés de segunda clase, "jefe de misión", obtiene, el 24 de Enero, del comisariado de la estación, que se forme un tren para Bakú, del que formará parte el vagón adonde él tiene su compartimento reservado.

Y esa misma noche, dejando a los tártaros que se preparaban al desarme de los nuevos contingentes rusos anunciados, nos retiramos de Elisabethpol, volviendo a Bakú.

Recién después de dos nuevas tentativas para pasar por Elisabelthpol, tentativas que fueron igualmente infructuosas y seguidas de dos regresos a Bakú, los cuatro enfermeros franceses pudieron llegar a Tiflis.

En cuanto a mí, permanecí en Bakú, me encontré algunos días más tarde, definitivamente privado de toda comunicación con el resto del mundo.

HENRY BARLY.

Cónsules, Contadores Generales, Especiales

Dibujantes, ayudantes de arquitectos y de ingenieros, taquígrafos, dactilógrafos, prepárense personalmente o por correspondencia. Instituto Mercantil, fundado 1904. Teléfono inglés 273.

Cursos de 30 meses, de 24, 18, 12, 10, 8, 6 y 4 meses.

Bandera, 287, Esq. Huérfanos

Cursos diurnos y nocturnos.

de esas reservas sobrepasa toda previsión. Lo que la imaginación de los fabricantes de las "delikatessen", más nutritivas ha podido inventar, se amontonaba allí en pirámides pantagruélicos; y no exagero nada, puesto que el valor de estos montones de provisiones se estima en más de un millón de marcos. En los estantes de sólidas alacenas se ven latas de jamón y de "charcuterie", montones de legumbres secas, pilas de azúcar, enormes cubos de pastas alimenticias en cajas, tan raras en Alemania, adonde se ha inventado el "Preffetersatz", — llegando hasta el techo y extendiéndose bajo estas bóvedas reales, haciéndolas parecer a uno gigante almacén de víveres. Solamente la leche condensada llenaba una sala. A su lado, otro salón conteniendo centenares y centenares de frascos de dulces. Después, me mostraron grandes provisiones de manzanas, de peras, de todos los productos de los huertos de Baviera. Quintales de té y de café ocupan grandes espacios: "Echter The. . . Echter Kaffe... Kein Ersatz (té verdadero, café verdadero, no Ersatz), murmura un marinero con un tono de cólera en el que se trasluce todo el rencor de un estómago enfermo a causa de las falsificaciones..

pilas de formas de queso, y barricas de grasa y bolsas de harina, toneles de vinagre y cajones de biscochos, todo cuidadosamente guardado después de cuatro años de miseria.

Largas hileras de jamones, de salchichas ahumadas, se balanceaban sobre nuestras cabezas; y las cámaras sucedían a las cámaras y los montones a los montones. . . "Cuarenta mil cajas", afirmó mi guía. . . Lo creo, pues todos los países de la tierra, todas las especialidades de la industria alimenticia parecen haber contribuído a la riqueza de la imperial despensa. He aquí dulces de Helvecia, de Lenz Bourg, chocolates de Vevey y de Lucerna, "quakeroats", de Baltimore, caviar del Volga. No creeréis que Guillermo II y los suyos hayan consentido en privarse de los productos enemigos: Inglaterra se sorprenderá de haber provisto sin saberlo de "Jams y Preserves", de marcas de Londres y de Liverpool; Francia ha dejado escapar sardinas al aceite de Brest, que han ido a parar al palacio imperial junto con los salmones de Noruega y para condimentar muchas de estas buenas cosas tenían grandes reservas de mostaza de Neuilly-sur-Seine.

En la noche del 9 de Noviembre, a las 10 P. M., un grupo de 300 soldados marineros y mujeres aprovechando de la confusión causada por el movimiento revolucionario, penetró en el interior de uno de los patios del castillo, que acababan de abandonar apresuradamente los servidores del ex-Kaiser. Unicamente el "Kastellan", guardián encargado de la vigilancia del palacio, que había quedado en su puesto, recibió a los motineros, que le exigieron inmediatamente amenazándolo, "las llaves, todas las llaves". Inmediatamente después de abiertas las puertas, esta poblada se internó al azar a través de las salas, galerías de recepción y departamentos privados.

Su rencor no tardó en manifestarse por la destrucción de muebles y el pillaje; y hasta la mañana fué una sucesión ininterrumpida de robos, hechos sin método al azar de su fantasía y de su cólera.

En el cuarto de los damascos ve uno un cofre de alhajas, maravilla de cincelado que fué destruído y vaciado; el águila imperial que servía de cerradura rodó decapitada, al suelo. Un cuadro valiosísimo, representando a Federico I en su niñez algunas piezas de una colección de vajillas de plata, desaparecieron del cuarto de los Brandeburgos. En otras salas pesadas armerías quitadas de su lugar, fueron reducidas a pequeños trozos y cada uno de estos ingeniosos operadores pudo pillar cómodamente el guardarropas del emperador, llevando camisas franelas, uniformes cruces y armas de caballería como en la más vulgar feria callejera. Un detalle curioso: la biblia personal de Guillermo II fué igualmente robada por algún soldado que, al día siguiente, arrepintiéndose tal vez, fué a devolvérsela al primer predicador de la corte Dryanler. Con la autorización del Gobierno provisorio, el libro santo fué, después, enviado a Amerongen.

El "Kastellan", me hizo notar que en cada pieza los termómetros habían sido violentamente arrancados de su lugar: igualmente las grandes llaves doradas han sido substraídas. En vano busqué sobre las estufas de pared, los pesados relojes de bronce: han desaparecido.

Cansada de andar sobre los pisos encerados, una parte de esta soldadesca fué a reposarse, en medio de la noche, en los lujosos departamentos donde alojaron el emperador y la emperatriz de Rusia, el Zar de Bulgaria, Constantino de Grecia y otros huéspedes soberanos. Los marineros se dejaron caer sobre los amplios lechos de ricas esculturas, fumando gruesos cigarros cuyas colillas vénse aún sobre las alfombras.

Las mujeres, en cambio, en la esperanza sin duda, de hacerse vestidos con ellos, arrancaron los géneros sedosos que calan de los doseles y quitaron la seda de las guarniciones de las cortinas.

A la mañana siguiente más de un soldado regresó a su casa con un colchón sobre el hombre, o con un paquete voluminoso o un montón de almohadones de plumas.

P. GENTIZON

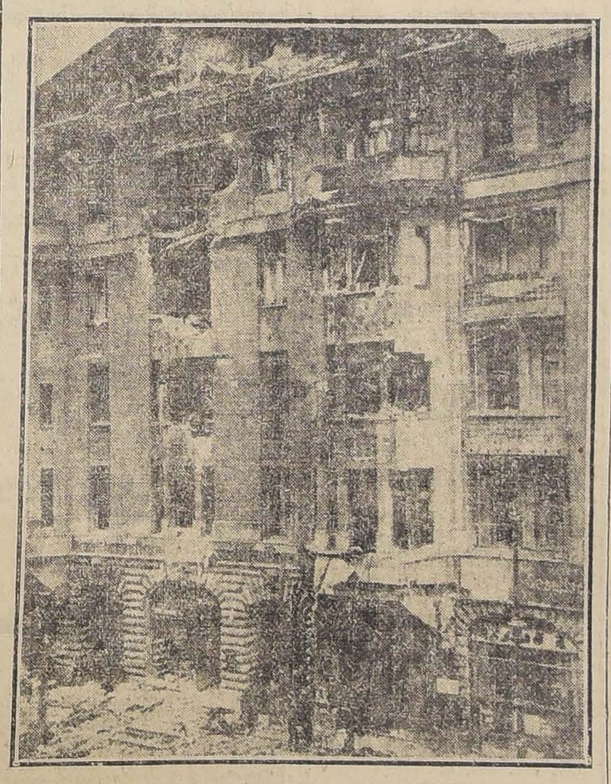

EDIFICIO DEL PERIODICO "VOR WAERTS", DESPUES DE SER DESALOJADOS DE EL LOS ESPARTACOS.

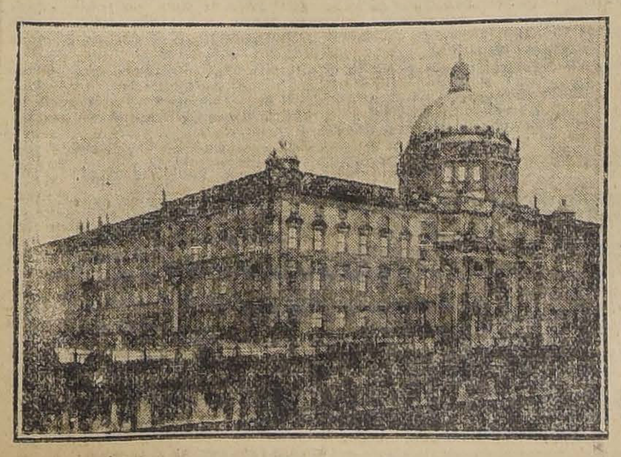

BERLIN. — PALACIO IMPERIAL

LITERATURA EXTRAVAGANTE

La pesadilla de opio

La pesadilla. Fuera de los fumadores de opio, nadie sabe lo que es una pesadilla.

Yo conozco gentes que dicen: Esta noche he tenido un sueño horrible: me parecía hallarme entre dos muros que al juntarse me aplastaban. O bien: me caía de un precipicio; o bien: veía torturar a mi mujer y a mis hijos sin que pudiese socorrerlos. Y esas persona sse cubren los ojos con las manos y dicen horrorizados: ¡qué pesadilla!

En la pesadilla mía no hay muros, ni mujeres, ni niños. Nada de eso. Hay vacío, nada y negrura; hay la espantosa realidad de la muerte, tan cerca, tan cerca, que el condenado con la cabeza bajo el tajo de la guillotina, no ve la muerte tan cerca como yo.

La muerte ronda y se estanca en torno mío. Cubre la puerta y la ventana, se arrastra por la estera, se desparrama en las moléculas de la atmósfera. Me penetra en los pulmones con el humo negro y se queda adentro cuando el humo sale.

En este sitio, un hombre como yo, ha muerto y le han lanzado al pozo. ¡Toma! y a propósito ¿donde está ese pozo?

No le hace: le han arrojado al pozo, en cuyo fondo había una anguila. Una anguila o una serpiente de mar ¡una serpiente de mar! ¿oyen ustedes?

La serpiente mordió al cadáver, y a su vez murió, naturalmente. Luego la pescaron, porque era una anguila. Y el gato mordió a la anguila. ¡El gato! ¿oyen ustedes?

Aquí está el gato, grande como un tigre, naturalmente; pero con una cabeza de gato muy chiquita. Va a morir. Comienza a dar vueltas alrededor de la lámpara. Yo también doy vueltas, pero en sentido inverso. Vamos a encontrarnos... a encontrarnos... ¡Socorro!...

CLAUDIO FERRERE.

UROMIL

PODEROSO DISOLVENTE URICO

Curaciones sorprendentes en los casos mas rebeldes de

REUMA GOTA

MAL DE PIEDRA

ARTRITISMO

FRASCO: $8

BOTICA DEL INDIO

Ahumada esq. Delicias

CASA MUZARD

Gran Baratura de Abrigos

Y

Grandes Rebajas sobre todos los Trajes Elegantes y Sastre

ABRIGOS Ingleses pura lana desde $ 65 y ELEGANTES en seda a $ 125

OCASIONES

PAÑUELOS tegidos a. . . $ 4.90
CARTERAS de charol desde 6.90
VESTIDITOS en Moleton . 9.90
JABON ROYAL nueva remesa a 0.40

VICHY doble ancho, el metro $ 1.50
MOLETON algodon colores lisos 2.40

Retazos liquidación de los últimos saldos.

"Marechale"

Crema de moda.
Da cutis perfecto.

Avisamos a la distinguida sociedad chilena que este sin igual producto de perfumería medicinal acaba de ser despachado de Aduana.

Pronto aparecerá en el mercado.

Tenemos el honor de ofrecer gratis pomos-muestra a la persona que lo solicite, para lo cual solicitamos su nombre y dirección.

Cía. Industrial y Mercantil Chamy.

Carrera, 158 - Casilla 487 - Teléfono Inglés 1763

VALPARAISO

APROVECHAR

Los últimos dias de realizacion de la ropa hecha salvada del incendio.

Antigua Matritense

Estado Esq. Moneda

Linea de Vapores de "Gonzalez, Soffia y Cía.

VAPOR RAPIDO AL NORTE

El vapor nacional de pasajeros

"TALTAL"

saldrá en viaje rápido al Norte, desde VALPARAISO, el Martes 6 de Mayo, a las 16 horas, haciendo escala en:

COQUIMBO, TALTAL, ANTOFAGASTA, IQUIQUE Y ARICA

Recibe carga desde el Lunes 5 de Mayo.

También recibe carga en lanchas propias y valor declarado, firmando los conocimientos en tierra.

PASAJEROS. — Magníficas comodidades para pasajeros de cámara y cubierta. Elegantes y cómodos departamentos independientes con todo servicio. Cocina de primer orden, absoluta limpieza y esmeradísima atención a bordo.

Por fletes y pasajes verse con:

RODRIGO DONOSO GRILLE
Galería Alessandri 237 B. - Teléfono 2206
SANTIAGO

GONZALEZ, SOFFIA Y CIA.
Blanco 681, nuevo. - Teléf. 872
VALPARAISO

Mueblería y Peletería VIENESA

Ante el Notario Público señor Mariano Melo, se efectuaron el 2 de Mayo los sorteos de los Clubs de Muebles y Pieles. Del 1.er Club, Sorteo 28.o, salió favorecido el N.o 36, perteneciente a doña Luisa C. de Labra (Cervecería Ebner). Del 2.o Club, Sorteo 14.o, favorecido el N.o 88, del señor Juan E. Valenzuela, Salas 310.

Del 3.er Club, Sorteo 1.o, favorecido el N.o 48, del señor Cesáreo Gonzalez Rodriguez (Contaduría Ferrocarriles-Alameda).

En formación el 4.o Club de Muebles y Pieles. Cuota semanal: 6 pesos.

Se admiten inscripciones de provincias. Pedir prospectos.

Se reciben hechuras y composturas de pieles; precios bajos. También se venden muebles con grandes facilidades de pago.

AHUMADA 5. — Casilla 2635 — Teléfono Inglés N.o 2763

2982-E-4

LOS CALORIFEROS

"W. I. O. Co."

Dan calor, confort y alegria a miles de hogares.
No despiden humo ni olor.
Construcción sólida y elegante

PRECIOS:

Sólo **$ 55.00** m/c cada uno

Parafina **"CALORÍA"** es la mejor

West India Oil Co.

Sonríase Ud.

de las liquidaciones por incendios o causas análogas. Liquidación verdadera y que a Ud. LE CONVIENE tener muy en cuenta, es la que habrá durante esta quincena en la acreditada casa **"AL PRECIO FIJO"**, que realiza a precios nunca vistos, sus grandes y excelentes surtidos de mercaderías **AL ALCANCE DE TODOS LOS BOLSILLOS.**

Mire nuestros precios y verá que son

Los más bajos en plaza

Ofrecemos con una rebaja excepcional del 50o|o, sólo por 15 días, los siguientes artículos para **SEÑORAS, CABALLEROS, NIÑOS, NIÑAS Y GUAGUAS:**

Trajes sastre de señora, a $ 30.—
Idem en rico casimir desde . . . . . 60.—
Trajes batas a . . . . . 25.—
Idem en sargas de lana desde . . . . . 50.—
Abrigos de rico casimir. . 55.—
Idem calidades extra desde . . . . . 80.—
Blusas en vivella, réclame 6.80
Idem modelos muy elegantes, desde . . . . 9.—
Idem en moletones desde 5.90
Refajos de moletón grueso, con festón . . . . . 8.—
Matines vivella o moletón 8.50
Corsés calidad extra . . 10.—

Artículos para niñas y guaguas:

Vestidos de moletón, varios tamaños . . . . . $ 6.50
Idem en vivellas varios modelos y tamaños . . 4.50
Trajecitos de sarga de lana a . . . . . 40.—
Grandes saldos de **ropa interior gruesa** para niñas de todas edades.
Batas guagua en gasa para bautizo a . . . . . $ 7.90
Paletocitos de moletón, festoneados 2.20
Bombachas o cuadros de moletón 1.60
Corpiñitos moletón 1.20
Capas de moletón extra, con capucha 8.90
Gorritas piqué afranelado, con festón . . . . . 1.—

Zapatitos, babadores, camisitas., etc. ,etc.
Camisas para hombre, todas de color . . . . . $ 7.90
Idem con pechera de color 5.90
Camisas dormir de vivella a . . . . . 12.—
Pijamas de vivella a . . . 22.—
Camisetas frisadas a . . 4.50
Idem sencillas desde . . 3.45
Calzoncillos franela color crudo . . . . . 5.—
Idem de punto desde. . . . 3.50
Calcetines, ligas, suspensores, y un inmenso saldo de

CORBATAS.

Sábanas crea, a $ 13 el par.
Idem de lienzo a $ 11.80 el par.
Fundas desde $ 1.85; **toallas** 1.50.
Sobrecamas desde $ 29.

Artículos para niños

Trajecitos en franela muy vistosas, forrados, a . . $ 13.90
Idem en ricos casimires, en hechuras distintas; esmerada confección. . 29.—
Idem en casinetas (saldo) desde 12.50
Calzoncillos de franela, de todos tamaños; **camisetas a $ 2,20**; suspensores; medias; calcetines, etc., etc., etc.

También ofrecemos por **LIQUIDACION**, un inmenso y variado surtido de

CALZADO

Botines de box calf para hombre, desde $ 15.90; en horma americana calidad extra de novedad, a $ 24; en cabritilla a 23. **Botas para señora**, clase extra $ 22. Zapatones cabritilla desde $ 10.90. Inmenso y variadísimo surtido en calzado para niños, niñas y guaguas, de las mejores marcas, por la mitad de su valor. En la **LIQUIDACION** de nuestro depósito de

CALZADO

hallará Ud. los mejores artículos por la mitad de su costo actual.

AHUMADA 51 al 57.—Fábrica de Ropa Blanca, Confecciones y Camisería.

"AL PRECIO FIJO"

BARROS LYNCH Hnos.

PROPIEDADES VENDEMOS

GRAN PROPIEDAD CENTRAL, DE RENTA, produce el 11% líquido, después de deducir toda clase de gastos, incluso servicio deuda a la Caja. Superficie: 4,800 metros cuadrados, más o menos; consta de 37 casas.

GRAN CASA-HABITACION, con renta, en calle Huérfanos, a seis cuadras Plaza de Armas. Deuda a la Caja: $ 90,000. Precio: $ 220,000.

GRAN PROPIEDAD CENTRAL DE RENTA, cerca de Av. Vicuña Mackenna; consta de 14 casas. Tiene deuda. También se permutaría por fundo. Precio: $ 280,000.

EN AV. IRARRAZAVAL, a dos cuadras de Vicuña Mackenna y Estación Ñuñoa, gran propiedad con frente a dos calles; 3,000 metros cuadrados más o menos, apropiada para industria, gran casa y extenso sitio. **Precio de verdadera ocasión.**

SITIOS VENDEMOS

EN AV. MACUL, esquina de Tocornal, 33 por 84. Precio: $ 25,000.
EN SANTO DOMINGO, entre Cumming y Bulnes, 14 por 27.80. Precio: $ 20,000.

EN SAN BERNARDO

Vendemos las siguientes casas:
PEREZ, esquina de O'Higgins: $ 19,000.
O'HIGGINS, dos casas de habitación por $ 9,500 y $ 3,500.

COMPRAMOS

VARIAS CASAS DE HABITACION de diferentes precios y sitios en situación central.

Comisión por Compra-Venta o Permuta UNO POR CIENTO

Víctor y Patricio Barros Lynch

TEATINOS 70 -:- Casilla 2809

El juguete roto

De todas las amigas de mi hermana, la que yo prefería se llamaba Berta. Evocando, después de tantos años, su rostro delicioso, me sorprendió descubrirle otro, verla tal cual debía ser una muy delicada y muy suave niña de quince años, pálida bajo sus pesados cabellos blondo veneciano, a menudo sonriente, pero otras veces, también, muda y reflexiva, con grandes ojos azules sombreados de celeste.

En ese momento, Berta era para mí una niña más bonita que las damas de todas las estatuas y de todos los cuadros, una especie de santa que inclinaba su figura angelical sobre mis seis años para hacer bailar, con la punta de sus dedos, los resortes, de mis rulos rubios.

Yo pensaba:

—Cuando yo sea grande, que haya hecho mi comunión, me casaré con ella y la llevaré al Africa.

En Africa, tierra de mis sueños, era un país violeta. Yo lo había visto en el atlas de mi hermana Sara.

—Todo lo que es violeta— me había explicado ella— es el Africa, y esto de un tono verdoso, que la rodea, es el mar.

Yo conocía bien el color del mar: lo veía todos los días, pero un país en el que hasta el propio barro del camino debía ser violeta, qué maravilla!... Cualquier otro hubiese sido indigno de la mujer a quien yo quería consagrar mi vida.

Berta iba a jugar a la playa, y allí la encontrábamos frecuentemente. Y ella abandonaba casi siempre a sus amigas para ocuparse de mí.

—Dime, Papo,— ella me llamaba siempre así— ¿qué profesión elegirás cuando seas grande?

—¡Quiero ser general!

—General... ¿Na más?

—¡Oh! no, después, cuando esté en retiro, me haré caminero.

Entre los empleos civiles, el de caminero me parecía el más envidiable desde que había visto, en una tarde de verano, a un hombre de edad arreglando las piedras rosadas de una avenida bañada de sol.

Algún tiempo después, me llevaron a pasar el mes de Septiembre en el campo, a casa de mi abuelo, cerca de Loudeae. Mientras que subíamos en coche una larga cuesta, después de pasar el pueblo de Merdrignae, mi madre me dijo:

—Mira a la izquierda, allá, muy lejos, aquel gran bosque que parece envuelto en la niebla: es el bosque de Paimpont.

—¿Y, sabes? —aseguró mi hermana Sara— todavía hay lobos allí.

Yo miré con estupor. Había oído hablar de este bosque famoso, el más grande de Bretaña, el antiguo Boroseliande, donde vivió el encantador Merlin y el hada Bibiana pero, en ese momento, no era su carácter legendario lo que me conmovía. El bosque tenía un color violeta, extendiendo, más allá de las cálidas landas que olían a junco seco, una sucesión de inmensas bajas de un color negro azulado y que desleíase hasta el celeste pálido en la bruma donde se perdía la mirada.

—Seguramente—pensé— este es el principio del Africa; allí es donde iremos a vivir Berta y yo. Si hay lobos, los mataré, y asunto concluído.

Y hasta el fin de mis vacaciones pedía a menudo a mi abuelo que me subiese al granero, desde cuyas ventanas se advertía, cuando el tiempo estaba claro, el atrayente bosque.

El viento de Octubre abatía todas las hojas cuando abandonamos el campo. Hacía frío en la orilla del mar, y estuve varias semanas sin ver a mi grande amiga.

—Berta está enferma—dijo mi hermana una tarde.—No va más a la clase. Iré el Jueves a llevarle flores.

Horas después, supe que Berta tosía mucho. Varias veces había recomendado que me besaran en su nombre.

Era muy frío ese invierno. Los cuervos iban hasta las ciudades a buscar comida. Mi hermano Gerardo hirió a uno con su carabina. Yo fuí a ver la sangre en la nieve.

Con mucha frecuencia, mi hermana nos daba noticias de Berta. Tosía siempre, y se había adelgazado mucho. Cada vez, mamá movía pesadamente la cabeza. Yo no comprendía por qué.

Y luego el invierno pasó y después del deshielo me permitieron bajar al jardín. Jamás tuve mayor alegría de ver el sol.

—Con este tiempo tan hermoso —me dije—Berta se curará pronto.

Ella no se levantaba aún. El doctor la sostenía con inyecciones. Eso debía doler. Yo le hubiese pegado al doctor.

Una mañana, una hermosa mañana de Abril toda rosada de los manzanos en flores, ruidosa de los piares de los pajarillos, yo me encontraba solo en el fondo del jardín. Yo jugaba con un carnero que acababan de regalarme, frisado, de cuernos dorados, magnífico! Las ventanas del salón estaban abiertas y oí que hablaban. Estaban allí mamá y la vieja tía Eugenia. Yo nunca me apresuraba a saludar a tía Eugenia, que tenía la cara rugosa y me pedía que le recitara las capitales de Europa, pero oí el nombre de Berta y escuché.

—Parece que ha sufrido mucho —decía tía Eugenia.

Y mamá repetía:

—¡Es horrible para su pobre madre!

Entonces me mordí los labios bien fuerte, bien fuerte, pero las lágrimas subían a mis ojos y yo no podía detenerlas y me ahogaba, y estallé tan ruidosamente en sollozos que mamá se asomó al balcón.

—¿Qué tiene? ¿Qué tienes?

Ya ella corría, seguida de la tía. Iba a tener que explicarme, que contar mis proyectos de casamiento y de partida...

Miré a mi alrededor, vi el carnero en el suelo, y, de un tacazo le rompí una pata.

—¿Qué tienes, mi querido? ¿Te has lastimado? ¡Oh! Eugenia, mira como llora, con qué angustia!

Mamá me apretaba contra su pecho. Yo no podía hablar. Mostré entonces el juguete roto.

—¿Es por eso?... Has roto tu carnero... No llores más, querido mío, te compraremos otro.

Lo más fuerte es que estas palabras de mi madre me consolaban.

¡Feliz edad que sólo necesita ternura!

ANDRE REUZE.

Alberto Fabres F.
CORREDOR DE LA BOLSA
Compra-venta de acciones y bonos. Préstamos hipotecarios y bancarios.
MORANDE 327

Política algebraica

Los números gobiernan al mundo... -- PITAGORAS

Y Dios dijo: **Creced y multiplicad...**

Quería decir que nos entregaba a la artimética.

Los cuerpos caen a la tierra por seguir la ley de **Newton.**

Los planetas se mueven alrededor del sol siguiendo las leyes de **Keplers** y de **Copérnico.**

Todo el Universo es una consecuencia de las ecuaciones de **Laplace...**

La política chilena no había de ser una excepción.

En efecto, es fácil demostrar que el número de **partidos** y el número de **combinaciones políticas** están ligados por leyes matemáticas.

Los partidos oficiales son los siguientes:

El **Liberal**, que designaremos por la cifra 1.

El **Radical**, que designaremos por la cifra 2.

El **Demócrata**, que designaremos por la cifra 3.

El **Conservador**, que designaremos por la cifra 4.

El **Balmacedista**, que designaremos por la cifra 5.

El **Nacional**, que designaremos por la cifra 6.

El Gobierno está constituído por **combinaciones de tres partidos.** Es decir, gobiernan tres y esperan el turno los otros tres.

Por ejemplo:

Liberales, Radicales y Demócratas.

Conservadores, Balmacedistas y Nacionales.

O bien:

Liberales, Radicales y Nacionales.

Conservadores, Balmacedistas y Demócratas.

y así, sucesivamente.

El cambio de colocación de un partido cualquiera provoca inmediatamente una nueva combinación. Como **nadie puede decir de esta agua no beberé**, se puede admitir que tarde o temprano cualquier partido tenga necesidad de unirse con otro cualquiera.

Certifico que el cálculo que sigue es exacto y está de acuerdo con lo que enseño en mi texto de Algebra Superior. — **Dr. Ricardo Poenish,** (Profesor de la Universidad de Chile y del Instituto Pedagógico).

Sea, ahora:

(N) el número **total** de partidos.

(K) el número de partidos que forman una combinación.

El número de combinaciones posibles de (K) elementos entre (N) partidos, está dado por la fórmula algebraica

$$C \text{ es igual a } \frac{N\,(N-1)\,(N-2)\ldots 1}{|K\,(K-1)\,(K-2)\ldots 1|\;|(N-K)\,(N-K-1)\ldots 1|}$$

Reemplazando ahora las letras por sus valores numéricos, encontramos:

$$C \text{ es igual a } \frac{6 \times 5 \times 4 \times 3 \times 2 \times 1}{3 \times 2 \times 1 \times 3 \times 2 \times 1} \text{ es igual a } \frac{726}{36}$$

C es igual a 20 combinaciones políticas.

Designando cada partido por el número que le corresponde, las 20 **combinaciones** serían:

(123)	(124)	(125)	(126)
	(134)	(135)	(136)
		(145)	(146)
			(156)
	(234)	(235)	(236)
		(245)	(246)
			(256)
		(345)	(346)
			(356)
			(456)

Reemplazando los números por los partidos correspondientes, encontramos la siguiente **tabla de combinaciones**, cuyo uso recomendamos a nuestros políticos:

Liberales — Radicales — Demócratas.

Liberales — Radicales — Conservadores.

Liberales — Radicales — Balmacedistas.

Liberales — Radicales — Nacionales.

Liberales — Demócratas — Conservadores.

Liberales — Demócratas — Balmacedistas.

Liberales — Demócratas — Nacionales.

Liberales — Conservadores — Balmacedistas.

Liberales — Conservadores — Nacionales.

Liberales — Balmacedistas — Nacionales.

Radicales — Demócratas — Conservadores.

Radicales — Demócratas — Balmacedistas.

Radicales — Demócratas — Nacionales.

Radicales — Conservadores — Balmacedistas.

Radicales — Conservadores — Nacionales.

Radicales — Nacionales — Balmacedistas.

Demócratas — Conservadores — Balmacedistas.

Demócratas — Conservadores — Nacionales.

Demócratas — Balmacedistas — Nacionales.

Conservadores — Balmacedistas —Nacionales.

CESAR CASCABEL.

Mme. Irene
PASAJE MATTE 36
Llegaron de París guantes de todas clases, bolsas mostacilla de fantasía, paraguas para señoras, última moda, y los famosos corsées "Irene" y los especiales para gordas.
Se vende un precioso mantel de gala para 18 personas, recién llegado de París.

Realización
Mme. BAUDUIT
AHUMADA 116
Realiza géneros de lana y terciopelo inglés a precio menos del costo.
x-3011-5-e

SEÑORITA VIRGINIA EECAZURI Z LARRAIN, CUYO MATRIMONIO CON EL SEÑOR DEMETRIO ZAÑARTU URRUTIA SE EFECTUARA HOY.

EN LA DIPLOMACIA.—

A Buenos Aires partieron hoy don Jorge Valdés Mendeville, segundo secretario de la Legación en París y su familia.

—Ha sido sometida a una delicada operación la señorita Inés Rodríguez Mora.

La operación fué practicada con todo éxito por los doctores Díaz Lira y Peralta.

EN EL CLUB DE SEÑORAS.—

Ayer ha iniciado esta institución social la serie de conferencias que desde hace tres años viene celebrando, para realizar hermosa obra cultural y social en Santiago.

La conferencia de ayer estuvo a cargo de la señorita Elvira Santa Cruz, y fué brillante iniciación de la obra que durante el año realizarán nuestras damas preocupadas de elevar el nivel moral e intelectual de la mujer.

Disertó la señorita Santa Cruz sobre "Los ideales de la mujer en 1919" y lo hizo en forma tan amena e interesante que cosechó los más entusiastas aplausos. Hizo derroche de buenos argumentos sobre lo conveniente y satisfactoria que es la obra de la mujer actual.

Damos a continuación algunos párrafos de su interesante conferencia:

Era en aquellos tiempos en que a toda hora y momento se oía hablar en Santiago de la evolución de la mujer. Conferencias a favor o en contra, entusiastas adhesiones o crueles invectivas dividían la opinión; los unos veían esta transformación de la vida intelectual de la mujer con espanto, mientras los otros la exaltaban juzgándola propicia a sus intereses.

Tanto se comentó esta evolución, que hasta los niños se interesaban por el transcendental problema que a diario discutían sus mayores.

—Dime, papá,—interrogó cierta vez un rapazuelo a su padre, rico hacendado que vivía calculando el precio del trigo y del ganado,—¿por qué todos hablan de la evolución de la mujer solamente? ¿Los hombres no evolucionan entonces?

Enfáticamente respondió el ricachón:

—¡¡Porque nosotros ya hemos evolucionado!!

Con aire sorprendido fijó el estudiante sus ojillos maliciosos en el plácido semblante de su progenitor y una sonrisa enigmática vagó por sus labios.

———

Hoy día ya nadie habla en Chile de la evolución de la mujer; lo cual, y siguiendo la lógica del buen señor, debería hacernos creer que nosotras también hemos evolucionado.

Digo, debería hacernos creer, porque yo no lo creo. Sin duda, que la orientación que ayer no más buscábamos a tientas, hoy se vislumbre con claridad de aurora, que el espíritu de la mujer sumido desde siglos atrás en soporífica inconsciencia, se abre ya a la comprensión plena y franca de todo lo que hay de grande, bueno y hermoso en la naturaleza y en el arte, en el mundo del pensamiento como en el de la acción, en el alma de los hombres como en las sociedades; pero esto no me induce a creer que nuestra evolución sea completa. Lejos de eso, yo creo que recién se inicia para la mujer chilena una senda luminosa y verdaderamente grande.

Si ya no se comenta dicha evolución feminista, no es pues porque ella haya puesto un límite a sus aspiracionse. Antes me inclino a pensar que esta tregua de comentarios se debe a que en los espíritus timoratos, que pretendieron desnaturalizar el carácter ideal de esta evolución, han disminuído los recelos, o, ¿es que al ver cuán inofensivo resultaba aquel anhelo de perfeccionamiento espiritual de la mujer cesaron las hostilidades?

Entre el grupo de personas que con mayor encono se opusieron a esta influencia innnovadora, hubo algunos que, con gran clarividencia y altitud de miras, juzgaron más cuerdo encauzar en un límite discreto y restringido estas fuerzas que la vibración mundial del espíritu femenino, emancipado ya difundía en el ambiente. Así se formaron las academias literarias, los círculos de estudios, los Congresos Femeninos, etc. Otros de criterio menos amplio y acaso más egoístas que los primeros, se mostraron refractarios al desarrollo intelectual de la mujer imaginando que éste podría dar como resultado la disminución del encanto femenino, el abandono del hogar, la disgregación de la familia...

La experiencia ha asegurado victoriosamente lo contrario—dice Dora Melegari—Si una mujer es bella, seductora, tierna, apasionada, saber leer la Eneida en el original no la quitará ninguno de sus atractivos.—Aspasia declaraba que la geometría le había enseñado a dominar mejor a los hombres...

En cambio si la mujer es fea, fría, terca, la ignorancia por cierto que no la embellecerá, ni la hará más deseable...

En cuanto al abandono del hogar doméstico las pocas personas de la clase dirigente que gustan de él todavía, son precisamente las estudiosas, las pensadoras las que el arte o el trabajo retiene en casa.

Las otras, las que no leen, las que no estudian, las que no trabajan están fuera de casa todo el día. Van de comadreos, en teatros, de visita, en recepción, de tienda, en peluquería: se las ve en todas partes menos en el hogar.

Cuando en los grandes balnearios o en los puntos de reunión social se ven legiones de mujeres ociosas errando de sitio en sitio, con la cabeza vacía de toda preocupación intelectual, verdaderamente una se pregunta ¿de qué mal, de qué peligros su ignorancia puede precavernos? ¿Ni qué ventajas reporta esa frivolidad de espíritu en la vida doméstica?

. . . . . .

Nadie ignora, y el pasado lo evidencia, que para que un espíritu femenino triunfe y se haga fuerte en estas latitudes chilenas, es preciso que haya bebido en la fuente de todas las amarguras, de todos los sinsabores; tiene que haber pasado por esos puentes encantados de las leyendas infantiles sin volver atrás la cabeza ni para recoger el insulto, ni el halago del dragón venenoso; luchando con envidias y mezquinas rivalidades; sin estímulos ni simpatías que alienten; y con todo, sacando de un mal irreparable la aspiración a un bien distinto de aquel que cedió al golpe de la fatalidad; salvando contra la negación pesimista no tanto la idea de la relativa bondad de lo presente sino la posibilidad, la esperanza de llegar a un término mejor.

Por lo demás y para ser justa, no sólo en Chile sino en el mundo entero el primer anhelo de libertad, el advenimiento de un nuevo credo o de una nueva entidad social ha venido siempre precedido de luchas, martirios y violencias hasta que el gru-

Ofrecemos Productos
GRAY Y SINCLAIR Ltd
(Quillota)
PRECIOS DE FABRICA
Agencia:
Catedral 1131-Oficina 4. — Casilla 524
e-4-2975.

Vichy
MEDICINAL DE VILLA VICENCIO
El siguiente certificado médico comprueba una vez más la eficacia terapéutica del **Vichy Medicinal de Villa Vicencio:**
"El facultativo que suscribe certifica que, en conocimiento del análisis químico del agua medicinal Vichy Villa Vicencio, he procedido a ensayarla en mi clientela y he comprobado sus evidentes propiedades medicinales en las enfermedades del aparato digestivo en general, de las vías urinarias y de otros de la nutrición, como la diabetes, el reumatismo, la gota, etc. Las dispepsias en sus diversas formas, el estreñimiento habitual, hepatitis, etc., se modifican favorable y rápidamente bajo la acción de esta agua verdaderamente medicinal. Doy el presente para el conocimiento del público y de los enfermos en particular. — Santiago, 26 de Julio de 1918. — **Dr. Jorge Olivos B.,** Rosas 1018".
De venta en boticas, almacenes, hoteles y restaurants. Por mayor en **CASA R. P. HANEL, Huérfanos 1223. Teléfono Inglés 2591.**

Sombreros fieltro
y terciopelo, precios rebajados.
SAN ANTONIO 342
Hechuras y transformaciones, especialidad.
x-3008-4-e

Automovilistas
No se dejen ustedes especular en los talleres de vulcanización, sin haber antes consultado precios en las oficinas del antiguo y acreditado The Chillian Vulcanización, Taller Agustinas 1925, de H. Mozó Merino. Unico en su género según opiniones de los mejores garages y conocidímos automovilistas de esta localidad.

Mañana LUNES 5
CATRES DE BRONCE
Para poder continuar las reformas y ensanches de nuestros grandes almacenes, realizamos todas las existencias con más de un 40%, de rebaja.
Depósito de la Fábrica de Catres
2386 - DELICIAS 2388, ESQ. AVENIDA ESPAÑA

AU PRINTEMPS DE PARIS
De nuestra CASA DE PARIS acabamos de recibir una partida importante de:
Trajes sastre — Sombreros
Vestidos Habille — Abrigos de seda
Vestidos de Soiree — Abrigos de paño
Blusas — Pieles finas
modelos elegantes y de ULTIMA NOVEDAD que serán puestos en venta a partir del
LUNES 5 DE MAYO
Los precios marcados serán los de París, más estrictamente los gastos desembolsados, de modo que nuestros favorecedores eligiendo personalmente, en un extenso y variado surtido, podrán comprar artículos de la más ULTIMA MODA, verdaderamente confeccionados en PARIS, en las mismas condiciones que si los recibieran directamente.
PEDIDOS A PARIS
Creemos oportuno recordar que el principal objeto de nuestra OFICINA es facilitar las relaciones de la clientela con nuestra CASA DE PARIS, proporcionando Catálogos, informes y recibir los encargos, los cuales pueden ser retirados del Correo por los clientes mismos o por la Oficina, si ello se prefiere.
Acabamos de recibir Catálogos para la próxima estación de VERANO y nuevas disposiciones, añadidas a la reanudación de servicios marítimos regulares, nos permiten garantizar la recepción para Septiembre de los encargos pasados durante el mes de Mayo. Entendemos por garantía, el derecho adquirido por los clientes de dejar de cuenta la mercadería, si no llegare para la fecha antedicha.
OFICINAS: MERCED 732-A

MAYO PELUQUERIA - BAÑOS - PERFUMERIA

MANICURA
PEDICURO
MASAJISTA

Portal Fernández Concha No. 962 (al lado de la entrada al Plaza Hotel)

TELEF. ING. 820 -:- SANTIAGO -:- CASILLA 3373

po iniciador impone sus ideales, se agranda y domina o sucumbe vencido por las mayorías.

En el presente caso, la oposición estimuló los esfuerzos que en la quietud de una unidad absoluta se habrían esterilizado. El paso estaba dado; algunas valientes habían sembrado la buena semilla y la mujer comenzaba a formar parte en el concierto de la civilización y del progreso.

. . . .

A medida que el horizonte despeje lo que en nuestras sociedades hay de injusto y arbitrario, a medida que desaparezca todo aquello que no sólo está en pugna con las justas aspiraciones de una sana democracia, sino también con el dogma evangélico de la fraternidad universal, todo lo veremos con mayor verdad y justicia y acaso entonces sintamos con mayor intensidad que antes las responsabilidades y los deberes que aún a costa de sacrificios personales le incumben a la mujer.

La sociedad femenina debe concordar con las nuevas oportunidades de la vida moderna equilibrando de una manera sensata las obligaciones de su estado con las que la humanidad impone hoy día a todo ser consciente.

Sin invadir los dominios del hombre ni ofuscarse con ilusiones igualitarias, lo cual nos daría penosas sorpresas, la mujer tiene en Chile una labor social inmensa: a ella le corresponde atar un lazo simpático con nuestras democracias mediante sus instituciones de caridad, sus centros catequistas y sus sindicatos de obreras; es ella la que debe suavizar ese odio de castas elevando el nivel moral y social de la clase proletaria, prestando su decidido concurso a toda iniciativa cultural, sin mezquindades ni estrecheces de criterio, y alentando en todo momento el anhelo tan legítimo en toda creatura de aspirar a un porvenir mejor, a una mayor justicia social.

La mujer no puede falsear sus inclinaciones naturales sin arriesgar y hasta comprometer el equilibrio de sus facultades mentales; por eso creo yo que la misión de la mujer y sobre todo de la mujer chilena, aún cuando la ley le conceda derechos políticos, debe estar siempre al lado de la humanidad que sufre, cerca del niño que llora y de la mujer que pide amparo.

El hombre sólo sabe juzgar con su inteligencia y con su razón, la mujer añade la intuición, esa sutilísima intuición femenina que pasando por el tamiz de su corazón sabe suavizar tantas asperezas.

Es tiempo ya de sacudir la rutina de esas existencias de molde que se apoyan en ideales ficticios o en la fuerza de hábitos gastados por el uso, y que ya no concuerdan con las necesidades de la vida moderna.

Para ello es preciso que la mujer, en plena conciencia de sus actos, mire la vida cara a cara... sin que un exagerado idealismo falsee su criterio o la transporte fuera de la desnuda realidad, lejos del vicio, de la ignorancia y de la miseria, encerrándola en la torre de marfil de una egoísta y estéril contemplación. "En las sociedades modernas el que no constituye destruye y el que no trabaja estorba", dice un conocido axioma. Por eso considero yo que el dejar a un lado todo lo demás y vivir únicamente de ideales y dedicada al propio desarrollo intelectual, es tan reprensible como el no preocuparse para nada de la vida espiritual.

A mi juicio, la mujer consciente, la mujer de espíritu cultivado debe apoyar sus opiniones sobre más sólida base, conformando sus actos con las doctrinas y creencias que profesa, con la sana moral que pregona, y dominando su excesiva sensibilidad por medio del orden y de la reflexión.

Sólo entonces podrá ella medir el verdadero alcance de sus palabras y asumir la responsabilidad absoluta de sus actos".

—El Miércoles 7 se llevará a efecto la representación de "Les Pierrots" de Rostand, en la cual tomarán parte algunas socias del Club. Habrá además un acto de concierto por personas de nuestra sociedad.

La representación será para ayudar con su producto a la reconstrucción de una aldea de Francia.

Las entradas se encuentran en la Confitería Olimpia y en la secretaría del Club.

FABRICA
Parquets
— Y —
Muebles
FINOS
GRAN PREMIO
Exposición Industrial 1916
W. Hockkoppler
Porvenir 385

EN HONOR DEL Sr. TOMAS HOBBINS.—

Como estaba anunciado, ayer se verificó en el Club de la Unión el banquete que sus amigos ofrecían al señor Tomás C. Hobbins, con motivo de su nombramiento de Gerente del Banco Anglo Sud-Americano en Valparaíso.

Dicha manifestación fué ofrecida por el Cónsul británico, señor Michell, en los siguientes términos:

Caballeros:

Fué con verdadero placer que acepté la invitación de decir algunas palabras en nombre de los presentes, para despedir a nuestro huésped, aunque, debo agregar, estoy muy lejos de desear su partida, y mucho preferiría retenerlo entre nosotros.

La distancia a que estará de nosotros es, en realidad, tan corta, que estoy cavilando sobre el por qué de esta despedida. Es, sin embargo, costumbre de dejar en el amigo que se ausenta una impresión agradable, tal como en tiempos de antaño la copa de estribo era la última atención de un huésped; pero no deseo referirme a impresiones gastronómicas, porque en este caso, tendríamos que pedir a nuestro amigo, se abstuviera de comer más hasta marcharse de Santiago.

Señores: Mr. Hobbins ha arado y sembrado entre Uds. durante diez años, y por cuatro años de este período he tenido la ventaja de colaborar con él en comités patrióticos, y puedo dar testimonio de su sentido común y sus consejos prácticos.

Desde el punto de vista oficial, debo decir que siempre demostró disposición de ayudarnos cuando le hemos solicitado y hemos hecho esto con demasiada frecuencia tal vez, pidiendo consejos y cooperación. Ninguna ocasión más propicia que la presente para dejar constancia de nuestro reconocimiento hacia él y su personal, y estoy seguro que si mi antiguo jefe estuviera aquí, él sería el primero en confirmar las pocas palabras que he podido expresar para exteriorizar nuestra apreciación.

Mr. Hobbins, también ha dedicado sus energías a las sociedades de beneficencia y a otras instituciones británicas locales, y la colonia le debe los adelantos del Club de Tennis de Los Leones.

Pero, posiblemente, esto no sea de interés para nuestros amigos chilenos que están presentes hoy día, para hacer honor a nuestro compatriota, y que ven en él a la cabeza local, que por desgracia se va, de una importante institución bancaria británica que ha contribuído al desarrollo de este hospitalario país, un país que, todos esperamos, tiene delante de sí un lisonjero porvenir. Mientras estoy en este punto, que tengo los intereses de Chile muy cerca del corazón, deseo decir que cualquiera medida que se tome en este país contra esas instituciones, en el sentido de coartar el desarrollo de sus negocios, crearía una mala impresión en el extranjero. Chile necesita del capital extranjero para su desarrollo; se pondrá equívo si las instituciones extranjeras son entrabadas con restricciones especiales, toda vez que las instituciones extranjeras en Inglaterra no están sometidas a traba alguna.

Reciprocidad en todo, señores, y especialmente en nuestros sentimientos de amistad hacia nuestro huésped y la señora Hobbins, a quienes seguiremos considerando como entre nosotros y para quienes continuaremos guardando cariño y estima.

Les pido, señores, levanten sus copas por la felicidad y prosperidad del señor Hobbins y señora y que ellos, lamenten tanto como nosotros su partida de esta ciudad.

—Una vez acallados los aplausos que mereció, de parte de la concurrencia, el sentido discurso del señor Michell, se puso de pie el señor Hobbins, mereciendo una verdadera ovación al terminar su brindis de respuesta.

—Se dió lectura a las siguientes comunicaciones de adhesión recibidas:

Del señor Ministro de Hacienda:

"Luis Claro Solar, saluda atentamente a su estimado amigo, don Luis Ramírez Sanz, y le ruega expresar su adhesión a la manifestación con que los amigos felicitan al señor Tomás C. Hobbins, por su merecido ascenso a la Gerencia del Banco Anglo Sud-Americano en Valparaíso, y al mismo tiempo el sentimiento de no poder asistir al almuerzo por las ocupaciones del día de hoy".

Del Ministro de Gran Bretaña:

"Estimado Michell:

Como Ud. estará presente en el almuerzo de despedida que se da a Mr. Hobbins hoy, le agradecería hiciera saber a los presentes que siento mucho no poder estar con ustedes. Es ley no escrita que un representante diplomático no debe tomar parte en un acto público, en el país al cual está acreditado, mientras no presente sus credenciales.

Con gran sentimiento supe, apenas llegué a Chile, que Mr. Hobbins se marchaba de Santiago. Cuando estuve aquí, hace algunos años, probó ser una fuente de información y ayuda para mí y había contado con seguir aprovechándome de su experiencia en muchos asuntos que parecen de una sencillez absoluta para el financista experto; pero que están llenos de dificultades para el lego. Mis aprensiones han sido, sin embargo, mitigadas, hasta cierto punto, por el conocimiento que Mr. Hobbins no deja el país, y que no estará muy distante en Valparaíso, y también que será reemplazado por una persona tan capaz como Mr. Salmon.

Para mí, Mr. Hobbins, es un eslabón como el "pasado"; por pasado quiero significar, siete años; creo necesario dar esta explicación para no incurrir en la ira de la señora Hobbins, en el sentido que atribuyo un número crecido de años a uno que ha alcanzado una situación preeminente, y de responsabilidad a temprana edad. Mis recuerdos de ese "pasado" consisten en cerca de un año de estada en Chile, son de lo más grato, y recuerdo también que no había asunto, que afectara al bienestar de nuestros connacionales o de la colonia británica de Santiago, en que Mr. Hobbins no tomara valiosa y activa participación. Empero, debemos consolarnos con la reflexión que la pérdida de Santiago es la ganancia de Valparaíso.

Temo que mi pluma me lleve demasiado lejos, al referirme a actividades y servicios generosos prestados por Mr. Hobbins, y me privaré de extenderme en un tema sobre el cual estoy seguro, y tal vez debo escribir mucho más.

Sólo le pediré sea el portador, para Mr. Hobbins, de mis más cordiales parabienes, para él, para la señora Hobbins y su familia; que tenga en el nuevo campo de acción al cual ha sido llamado, buena suerte, felicidad y salud, y que, no dudo, será tan provechoso en éxito como el que deja, después de muchos años de labor valiosa y distinguida.

Suyo sinceramente. — **J. C. T. Vaughan.**"

"LA NACION"
Tarifa de Subscripciones

ANUAL	$ 30.00
SEMESTRAL	$ 16.00
TRIMESTRAL	$ 9.00
EXTRANJERO	$ 70.00

Las remesas de dinero deben hacerse por medio de Giros Postales o Letras Bancarias a la orden de "LA NACION".

FUNERALES DEL SEÑOR MANUEL ZAVALA MELENDEZ.—

En la mañana de ayer se efectuaron los funerales del respetable caballero, señor don Manuel Zavala Meléndez.

Sus restos mortales fueron trasladados desde su casa-habitación al Cementerio General, donde fueron sepultados, acompañados de un numeroso cortejo en el que pudimos anotar las siguientes personas:

Señores, Ramón Luis Yávar, Hernán Calvo Larraín, Jorge Silva Semir, Pbos. Miguel Miller, Alberto Ugarte, Alberto Cotapos, Hipólito Silva; señores, Oscar Honorato Cienfuegos, Arturo Herrera Varas, Esteban A. Rodríguez, Ricardo Lemus M., Francisco Domínguez E., José Miguel Ortiz F., José Rivera, Manuel Martínez P., J. Arturo Yávar, Agustín Gallardo C., Enrique Arellano A., Estanislao Maturana A., Germán Domínguez Echenique, Samuel Yávar, Carlos Matte E., José Ignacio León B., doctor Roberto Gómez U., Jorge Manzor Vergara, Osvaldo Manzor Vergara, Marcos A. Arellano A., Raimundo Villalón Aránguiz, Carlos Bari y Bell, Aníbal Rodríguez H., Luis Amador Vega, Luis García Quintana, Luis García Santelices, Víctor García Santelices, José Luis del Real, José Manuel Frontaura, Patricio Letelier S., Carlos Domínguez Echenique, Arturo Meléndez G., Julio R. Jiménez F., Ezequías Alliende Z., Alejandro Marambio, doctor J. Bórquez Silva, Néstor Chacón Hardy, Benigno Saa P., Alberto Sottorff, Arturo Torrealba Z., Luis Albarracín P., Benjamín Villela H., Enrique Silva Labbé, Teófilo Alliende Caro, Alfredo Matte B., doctor Gabriel Letelier, Osvaldo Estuven, Zorobabel Meléndez G., Rafael Frontaura de la F., Ricardo Salas Edwards, Francisco Mozó Merino, Ricardo González Cerda, Mario A. Maturana M., Enrique Barraza O., Carlos Campos Rencoret, Guillermo Sohrens, Eduardo Délano F., Ramón Rojas, Vicente Valdés Bascuñán, Agustín Eguiguren C., Antonio Castillo V., Manuel Varas Calvo, Rogelio Román V., Manuel E. Cavada, Guillermo Morandé P., Osvaldo Rodríguez F., Antonio Herrera Buzeta, J. José Buzeta O., Juan Felipe Rodríguez Z., José Luis Rossel B., Carlos Arellano A., Salvador Silva Semir, Juan López Ruy-Gil, Rafael Domínguez Echenique, Manuel García Larenas, Isidro Hevia Mozó, Francisco Madrid Agüero, Guillermo Fóster G., Jorge Vigneaux P., Orestes Vera R., José Robles Rodríguez.

RECEPCION.—

La señora E. del Campo y Vilches de van Oordt de Lauwenrecht, esposa del Ministro de Holanda, recibirá a sus relaciones el primer Lunes de cada mes, de 16 a 20 horas, desde el 5 de Mayo, en su residencia Avenida Vicuña Mackenna 598.

COMIDA.—

Un grupo de amigos íntimos de don Jorge Valdés Mendeville le ofreció antenoche en el Club de la Unión, una comida con motivo de su viaje a Europa, a la que asistieron las siguientes personas: Luis de Castro Ortúzar, Juan Villamil Concha, Manuel Hurtado Errázuriz, Raul Besa Rodríguez, Fernando del Río Montt, Enrique Concha Cazotte, Alberto Palacios Wilson, Felipe Cortés Browne, Fernando Balmaceda Bello, Julio Pérez Cotapos Muñoz, Luis Izquierdo Valdés y Jorge Sánchez Muñoz.

MATRIMONIOS.—

A las 11 horas de hoy será bendecido en la capilla del Palacio Arzobispal, el matrimonio de la señorita Virginia Errázuriz Larraín, con el señor Demetrio Zañartu Urrutia.

—Se ha fijado para el 17 del presente el matrimonio del señor Enrique Vargas Bascuñán, con la señorita Elisa Egenau Moraga.

—Hoy contraerá matrimonio en Puerto Montt el señor Carlos del Fierro con la señorita Erna Fehrenberg von Bischoffshausen.

ENFERMOS.—

Se encuentra enferma, la señora Cristina Fernández de Ariztía.

—Restablecida de la enfermedad que la aquejaba se encuentra la señorita Albina Navarro Núñez.

VIAJEROS.—

De el "Sauzal" regresó el señor Víctor Manuel Navarro N.

—Don José Onofre Bunster, señora Elena G. de Bunster y su hija señorita Lily Gladys Bunster G., han regresado de su fundo en Nancagua y fijado su residencia en Dieciocho 493.

—Procedentes de Zapallar han regresado a Santiago el señor Juan D. Saridakis y señora Laura Monnier de S.

CLINICA DENTAL
del
Dr. Valenzuela Basterrica
Cinco dentistas especialistas.
8 a 12 y 2 a 7. Huérfanos 1616.
Teléfono 1642.

Consejos de la Comtesse Ivon

Nuevos retratos artísticos

La fotografía ha progresado a la par con todas las otras manifestaciones del arte y de la ciencia, llegando a producir verdaderas maravillas de nitidez y precisión en los menores detalles; los retratos resultan obras acabadas por el parecido, la expresión, la vida palpitante que saben darle los artistas del lente. Como si esto fuera poco progreso, ahora se hacen retratos aplicando los últimos descubrimientos, la de un estilo completamente nuevo que está llamando poderosamente la atención a las personas que han tenido oportunidad de examinarlos. La **Fotografía Heffer, calle Estado 150,** es la introductora de estos retratos cuya belleza artística e inimitable cáchet de elegancia y buen gusto, no puede ser superada. Con esto continúa la tradición que le imprimió su fundador Mr. Garaud, en 1858 desde cuando ha sido siempre la primera en introducir todos los perfeccionamientos y mejoras en el arte fotográfico, para corresponder así a las necesidades de su escogida y distinguida clientela.

La poesía en el hogar

No todo es materialismo; la poesía se entroniza cada día más, como un elemento indispensable en nuestra vida social, representada por las flores que, con sus múltiples colores, formas y perfumes, dan una nota agradable a las almas sensibles, por eso las vemos en todas las habitaciones de un hogar risueño y atractivo, por eso son las mensajeras de amistad o amor. Comprendiéndolo así el **Jardín Mercurio, calle Huérfanos 1016,** ofrece a nuestra sociedad las más raras y bellas flores, los más artísticos y hermosos bouquets y canastillas para novias, que seducen por el refinado arte con que sabe combinarlas, dándole un cachet inimitable y cuyos precios son incomparables.

EL MEJOR
Pimenton Español
Especial para Chorizos
MERCERIA MATAS
DELICIAS 2730, PORTAL EDWARDS

LA LAVONINA HUGUET

El mejor desinfectante del cuero cabelludo. Acaba la caspa y limpia el cabello, lo regenera y hermosea. Muy recomendado por los hospitales de Barcelona y París, como el mejor preservativo del tifus exantemático y toda clase de infecciones del cabello.

Pídalo a Daube y Cía., en Santiago, Valparaíso, Concepción, Antofagasta, y a todos los boticarios y perfumistas de la República. Precio del frasco grande: $ 10. Chico, $ 5.

Unico concesionario:
CIA. FARMA
Casilla 22?

Pieles! Pieles!

Inmenso y variado surtido en
Pieles y Capitas de Moda
CON GRANDES FACILIDADES DE PAGO Y SIN RECARGO
Entrega inmediata.-Se atienden órdenes a domicilio.
Se reciben hechuras y composturas

SAN ANTONIO 566
CASILLA 3798

Las Alhajas

Las joyas son el más bello complemento de la toilette femenina y sirven para realzar la belleza y encanto de la mujer cuando son bien elegidas y discretamente llevadas. El grave problema de su adquisición, se facilitará a las que visiten la **Joyería de Alfonso Godart, calle Ahumada 259,** donde encontrarán, junto con una esmerada atención un valioso surtido en toda clase de alhajas, pulseras, relojes, lapiceras, cadenas, carteras y artículos de regalos, en clase fina garantidas, como en fantasías que se venden a precios muy razonables.

Las novedades del Cine

Actualmente se nota un mayor entusiasmo que otros años por hacer vida social más activa y agradable, que se caracteriza por el mayor entusiasmo para concurrir a los teatros, constituídos en verdaderos centros sociales por lo más selecto de las familias santiaguinas. Entre todos siempre se distingue como el rendez-vous obligado de las más distinguidas familias el, **Cine Alhambra,** que se hace digno de esta referencia por los esfuerzos que los empresarios hacen para corresponder dignamente a ella, ofreciéndole espectáculos nuevos, interesantes y artísticos cual corresponde a la cultura de sus habitúes. Como siempre la magnífica orquesta está dirigida por el célebre concertista Américo Trini. Correspondiendo al favor que le dispensa el público iniciará una nueva serie en 10 episodios que producirá gran sensación: se trata de **El jinete fantasma** editado por Pathé New York, creación de la célebre artista **Ruth Roland,** la afortunada rival de Perla White. Aquí, como en otras series análogas es protagonista un ginete enigma que debe resolver el público. Hoy Domingo se estrena la película de la marca Select titulada **Diablilla de Amor,** interpretada por la graciosa y hermosa actriz **Constance Talmadge.**

Los niños

Los padres deben poner especial atención en elegir el calzado para sus niños; no es indiferente calzarlos con cualquier clase de zapato barato, porque esto es una economía que resulta muy costosa. En efecto, un zapato mal hecho, con materiales inadecuados, de una forma cualquiera, produce deformaciones y enfermedades en los pies; otras veces lastimaduras y otros daños, que obligan al niño a andar mal o encorvarse; por otra parte, estos son de muy poca duración y hay que comprar continuamente otros nuevos; por el contrario cuando se elige un calzado al pie y de buenos materiales, se hace la felicidad del niño y se obtiene a la larga una gran economía, aparte de lo que gana en elegancia. La **Casa Gath y Chaves** tiene una sección especial de calzado para niños donde se encuentra el surtido más variado y las formas más cómodas y prácticas.

El confort en las casas

Todos habrán observado la sensación de agrado y bienestar que se nota en las habitaciones y hall de una casa que está dotada con una discreta distribución de stores, visillos y transparentes que sirven para interceptar los rayos solares y tamizar suavemente la luz, produciendo una temperatura grata en toda estación.

Pero es preciso que la dueña de casa demuestre su inteligencia y sentimiento artístico para armonizar el confort con la elegancia y el buen gusto que debe presidir en la elección de estos adornos; es de muy mal gusto elegir estos accesorios sin consultar su armonía con el menaje de cada habitación. **La Casa Fratelli Castagneto,** ofrece hermosos juegos completos de los más variados estilos y materiales, de cortinas, stores, visillos etc., en encajes de Venecia, Irlanda, Malla, en el cual puede escogerse lo más adecuado para satisfacer todos los gustos, exigencias y también para todos los presupuestos.

Artículos de moda

El cambio de estación impone la confección de nuevos traje más abrigadores y confortables, para resistir a los fríos del invierno; esto nos obliga a recorrer el comercio en busca de telas y adornos adecuados, pero los elevados precios de las mercaderías nos hace buscar las casas que presentan condiciones más de acuerdo con nuestro presupuesto. Como fruto de nuestras andanzas, comunicamos a nuestras lectoras, las experiencias recogidas que sin duda les serán muy útiles, pues les ahorrarán muchos tragines y lo que es más importante, muchos pesos. En la **Galería de Novedades, calle Monjitas 879 y Veintiuno de Mayo** 5?? se encuentran reunidos el más completo surtido de telas de los más variados colores, dibujos y clases y toda especie de adornos y accesorios para completar la confección de trajes y abrigos.

La silueta elegante

El secreto del porte airoso y de la elegancia de las toilettes que visten tantas señoras que se distinguen y llaman la atención, reside en el uso del corsé confeccionado especialmente sobre medida, cuyas líneas hábilmente diseñadas hacen resaltar la belleza natural del cuerpo y disimulan los defectos que pueda tener. Recomendamos especialmente la **Corsetería Francesa, calle Moneda 8??** cuyos artísticos y cómodos corsés satisfarán el gusto más delicado.

Las pieles

La característica de la moda es el uso de las pieles finas, que se aplican en cuellos, puños, abrigos y adornos, etc., realzando la elegancia y la hermosura de la mujer, que se presenta así muchísimo más atrayente.

A pesar de la gran escasez de pieles finas, como consecuencia de la guerra, llama la atención el hermoso y variado surtido que de ellas ofrece **La Peletería Colón,** calle Ahumada 226; además tiene **una gran variedad de trajes** modelos en jersey de seda y lana.

(PASA A LA 9.a PAGINA)

GRAN OCASION

— PARA COMPRAR *PIELES* —

Visite Ud. EL MANTO ELEGANTE,

Pasaje Matte 28, donde encontrará el surtido más conveniente en plaza. Capas de Nutria y Skung de China, desde $ 85 a 800. Zorritos desde $ 15 hasta lo más fino en Silka y Alaska.

La Casa tiene constantemente el más completo surtido en artículos para Luto.

NOTA. — La Casa no tiene sucursal.

Pieles por Mensualidades

DIRECTAMENTE DE LA GRAN FABRICA BLANCO ENCALADA

Damos a continuación algunos precios de nuestra enorme existencia.

CUERITOS DE NUTRIA PARA ADORNOS, A $ 7 c|u.
CORBATAS de LIEBRE de RUSIA, $ 20 c|u., $ 5 mensuales.
CAPAS DESDE $ 100, PAGADEROS $ 15 MENSUALES.
RENARD ALASKA desde $ 100 pagaderos $ 15 mensuales.
RENARD ZIDKA Y OTRAS MUY FINAS DESDE $ 200 PAGADEROS $ 25 MENSUALES.
CORBATAS DE PITUA A TREINTA PESOS CADA UNA.
También tenemos en existencia nutria Hudson, Australia, Eléctrica, Rasé, Oposum, Marta Francesa, Zeungs de Canadá, Zibelina, Pituá ruso y francés, Astrakan persiano y nonato, Topos, Armiño, Murmel, etc., etc.
PIELES PLOMAS DE GRAN NOVEDAD $ 200 CADA UNA.

Avisamos a nuestra distinguida clientela que no tenemos sucursal en el centro para expender nuestras pieles, sino directamente al cliente y sin ningún recargo.

BLANCO ENCALADA 1619, ENTRE DIECIOCHO Y CASTRO, CARROS 18, 19 Y 33.
TELEFONO INGLES 22 Parque.

LA NACION

Santiago, Mayo 4 de 1919

MODERNIZACION DE LA LEY DE MEDIDAS

Cuando el Congreso chileno legisló por primera vez sobre lo que comunmente llamamos pesos y medidas, aún no se había generalizado el uso del metro, conocido, sin embargo, como base de todo un sistema; y fué así como declaró que la base para todas las medidas, así de longitud como de superficies, volúmenes, áridos y líquidos, sería la vara. Eso era por el año de 1843.

No alcanzaron a transcurrir cinco años sin que se llegara, por la vía legislativa, a adoptar el sistema métrico decimal, es decir, a reemplazar a la vara por el metro, y a hacer de éste la base de las medidas; y desde entonces rige en Chile tal sistema teóricamente, pues en la práctica han sido ineficaces para lograr su implantación, tanto las sanciones que la misma ley estableció como las medidas adoptadas por algunos municipios.

Con todo, se ha de reconocer que cada día se hace más general el uso de las medidas legales, que son más lógicas y científicas; a lo cual es evidente que ha contribuido mucho la difusión del conocimiento de ellas, que ha venido haciéndose en los establecimientos de instrucción pública y particular. Y se podría afirmar que el empleo de las medidas métricas decimales se encuentra ya incorporado a nuestras costumbres, salvo las excepciones de mercaderes interesados.

Pero las unidades, y los derivados de ellas, que implantó la ley del año de 1848 no bastan ya para comprender a las diversas materias que ahora son susceptibles de medición, y que los progresos científicos e industriales han introducido en la vida ordinaria; y eso ha hecho pensar al Gobierno en la necesidad de modernizar nuestra legislación sobre la materia, y lo determinó, algunos años atrás, a nombrar una comisión para preparar el proyecto respectivo. Ignoramos si esa comisión fué desempeñada hasta su término satisfactorio; y sólo conocemos, en este particular, un proyecto presentado al Primer Congreso Científico Panamericano por los señores Arturo E. Salazar y Carlos Newman, y otro que el Consejo de Gobierno Local presentó al Ministerio de Hacienda en Noviembre del año pasado.

Este último proyecto fué formulado por una comisión de distinguidos profesionales; el Instituto de Ingenieros le prestó su aprobación; revisólo el Consejo para el solo objeto de amoldar el título de las infracciones, a fin de amoldar su letra al espíritu de la ley penal vigente; de manera que puede decirse de él que contiene la última palabra en materia tan importante y tecnica de suyo. Partiendo de tres medidas fundamentales — el **metro**, el **kilográmetro masa**, y el **segundo** — el proyecto define y especifica las medidas derivadas y complementarias de longitud, de superficie, de volumen, de masa, de pesantez, de fuerza, de presión, de trabajo, de potencia, de temperatura, de calor, y finalmente las medidas eléctricas, magnéticas y de intensidad luminosa; es decir, comprende muchas medidas que no pudieron quedar incluidas en la ley de 1848 y que hoy es de toda necesidad establecer y caracterizar legalmente.

Ni la **dina**, en efecto; ni la **baria**; ni el **org**, ni el **yul**; ni el **watt**; ni el **ohm**, ni el **amperio**, ni el **culomb**, ni el rad **farad**, ni el **henry**, etc, etc., figuran en nuestra ley de pesos y medidas, que es como decir que carecemos, en nuestro sistema legal, de medidas de fuerza, de presión, de trabajo eléctrico, y de muchas otras que no eran necesarias en la época en que la gente se alumbraba con velas de sebo y en que ni había más fuerza motriz que la fuerza animal, pero que son de todo punto indispensables en una época en que la mecánica y la electricidad han realizado y siguen realizando maravillas.

Como suele ocurrir, nuestra legislación se ha quedado, en esta materia, muy a la zaga del progreso; y es tiempo ya de que, accediendo a la petición de las corporaciones científicas y de bien público, el Gobierno ponga manos a la obra de reformar la ley de 1848: no es cosa de snobismo, sino de interés práctico, no sólo porque hay en esa ley los vacíos que acabamos de indicar, sino porque es preciso acentuar la defensa que para el contratante de buena fe importa la existencia de disposiciones claras y de términos precisos a que acudir en sus transacciones cotidianas.

Inmediata a Alameda

VENDO

EN CALLE CAMPO DE MARTE. — CASA HABITACION DE UN PISO

Consta de ocho departamentos de familia, cuatro de servicios, dos patios, piso ladrillos de composición. Recién refaccionada. Reconoce deuda de $ 12,000 al Banco Hipotecario de Chile.

EN CALLE CARRERA

Precio: $ 42,000

Construcción de un piso; consta de ocho piezas habitación, baño, cinco piezas de servicio, dos patios, el 1.o con piso de ladrillos de composición, luz eléctrica y gas. Reconoce deuda de $ 10,000 a la Caja Hipotecaria.

Precio: $ 45,000

Carlos Ossandón B.

1080 — BUERFANOS — 1080

El año del Centenario

(En la Moneda)

(Páginas íntimas de mis Memorias)

I

Enero 1.o 1910.

Hoy, día de año nuevo, dejo caer mi cabeza entre mis manos sobre el gran escritorio antiguo que perteneció, según dicen, al Presidente Balmaceda. Me he sentido todo el día invadido de una especie de parálisis moral, de una pesadumbre intelectual sin precedente en mi espíritu.

Sólo oigo hablar de calamidades, de sinsabores nacionales, de inercias gubernativas. Los hombres de buena voluntad nada pueden hacer sin la cooperación de sus semejantes. Acompañan nuestros pasos en la vida ciertos seres armados de tijeras invisibles llamadas a cortar nuestras alas cada vez que un impulso las abre.

No me amendrenta la lucha por la vida, pero me domina la más descomunal pereza al pensar en la batalla, la feroz campaña, que es menester librar para obtener el ascenso justificado de nuestra carrera pública cuya realización obedece tan sólo a las influencias con que uno cuenta.

Héme, pues, inmóvil frente al gran mueble tallado, reflexionando con filosófica tristeza en mi vejez futura que habrá de sorprenderme quizá frente al mismo tintero y sobre la misma silla. Son los cargos públicos una combinación de promesas no cumplidas, entretejidas de esperanzas vanas y de pobreza continua. Mientras pienso en estas miserias de la vida dejo vagar mis manos por mis bolsillos planchados y vacíos.

El suche es un tipo especial, melancólico y callado, melenudo y pálido, especie de sirviente a quien le dicen "señor" y que anda con los dedos manchados de tinta. Yo soy suche... pero no soy tan imbécil como me creen y me "fijo" mucho. He sido designado para reemplazar interinamente al jefe del protocolo que, después de aprovechar de la licencia que la ley otorga, habrá de renunciar definitivamente. Es una costumbre establecida que me abisma! El empleado que se retira, sea quien sea, solicita todos los permisos imaginables, los quince días primero, luego un mes por motivos de salud, con certificado médico, después otro tanto por asuntos particulares y así hasta cobrar los sueldos correspondientes a todos los meses.

El jefe del protocolo que se aleja es un buen muchacho, arrogante y espléndido, pariente cercano de Su Excelencia, dueño de un donaire apacible, digno de un delfín de Francia, exento de preocupaciones. Me dicen que seré nombrado en definitiva y lo creo posible porque es el puesto menos codiciado del Ministerio de Relaciones Exteriores, por su aspecto social y los idiomas necesarios a su buen desempeño.

Esto no impide que hayan salido del paso con todo éxito personas que apenas sabían decir "oui" y "cocotte" en francés, "yes" y "whisky" en inglés, mientras el alemán era representado por la palabra "Schwein!"

La sección diplomática cuenta con muchachos muy simpáticos, instruídos y gentiles, pero que champurrean la lengua de "Corneille" en una forma pasmosa. Así fué cómo, a raíz del temblor de 1906, uno de ellos exclamó, dirigiéndose al Excmo Señor Ministro de Francia:

—¡Oh, musiú, que terrible terremoté. Les casuchas tombé... En Valparaíso el caso bien fregué...

El distinguido representante de la gran nación, sonriendo, se inclinó, advirtiendo con bondadosa solicitud que "terremoté" no era francés. Luego, revolviendo las erres, agregó: ¡Tremblemant de terre!

Tengo en mi poder las cuatro llaves de mi antecesor. Me entregaron también, como a la mujer de Barba Azul, una pequeña llavecita perteneciente a un cajoncito misterioso. Como ella lo abrí y me encontré con un verdadero santuario, retrato psicológico de mi amigo ausente. Efigies de curas en actitudes donairosas. Nombres de santos, fotografías de obispos y cardenales y oraciones distribuidoras de indulgencias...

Adolorido he regresado del Cementerio donde me cupo asistir oficialmente a los funerales de Ramón Rivas Ramírez. He ahí desgracias que me sublevan...

Hablaron varios personajes frente a la tumba y, encaramados sobre el púlpito, los encontré a todos pequeños ante la grandiosidad insondable de la muerte. No sabría decir si se desempeñaron bien o mal, por cuanto los discursos pronunciados en el Cementerio siempre me producen una sensación de comedia profana. La voz que se eleva teatralmente frente a la lápida recién cerrada es perturbadora del silencio sacrosanto que debe reinar en ese recinto de recuerdos dolorosos. Nadie habla para el que se ha ido, y éste, si se encuentra en alguna parte, no perderá el tiempo en venir a escuchar las mismas sandeces que ha oído durante su vida; obedece ese impulso oratorio, otra vez más, a la ambición de lucir, de brillar un instante ante el público reunido, aprovechando para ello la ocasión propiciada por la muerte.

Enero 3.

Crisis ministerial. Empieza bien el año parlamentario.

Por mi parte considero más "crisis" que no la haya.

He visto entrar dos veces al Presidente del Senado, delgado, alto, correcto con su barbita obscura y su cabecita de santo pintado por el Greco. Es un hombre que no ríe nunca y que lleva en torno suyo una atmósfera fúnebre, como si anduviera en pos de un ataúd. En seguida, llamado también por Su Excelencia, subió las gradas de la Moneda el Presidente de la Cámara de Diputados, de ademanes desenvueltos, moreno, melenudo y más violento que el primero. Su Excelencia desea que el Ministerio se mantenga e invoca para ello la ley de presupuestos que, como en años anteriores, no será despachada hasta que los infelices empleados le adeuden una vela a cada santo.

Enero 4.

Persiste la crisis ministerial.

El jefe del Gabinete insiste en su renuncia. Atraviesa los corredores del departamento a grandes pasos, galopando y haciendo estremecerse las mamparas de vidrio. Me agrada su personalidad a pesar de que saluda apenas, con mucha seriedad y sin pestañar. Tiene el don que no se adquiere ni se compra: un aspecto inconfundible de caballero! Con las manos cruzadas en su espalda, bajo el amplio abrigo, avanza de prisa. Brillan sus ojos bajo las cejas abundantes e hirsutas; mas la expresión de su rostro, reside principalmente en su nariz vigorosa y movible. Dice algo, lanza una opinión o pronuncia una frase y el órgano del olfato subraya el dicho con un movimiento elocuente que hace las veces de interjección.

Enero 5.

Siempre la crisis. No se habla más que de política.

—¿Y el Centenario? Nada se ha hecho aún. No existe el menor esbozo de programa. Confío en la estrella de Chile!

Enero 6.

El Consejo de Estado prestó su acuerdo a fin de que sea sometida al Congreso la solicitud que autoriza al Primer Magistrado de la Nación para ausentarse del territorio nacional a fin de asistir al centenario argentino, en cumplimiento de un protocolo extendido entre ambos países al respecto. Es un paso hacia adelante.

El señor Ministro del Interior insiste en presentar su renuncia.

Enero 14.

La idea del centenario argentino ha trastornado a muchos cerebros. Todo el mundo quiere ir a beber champaña y a comer langostas y no hay senador ni diputado que no lleve en el bolsillo una lista de personas candidatas al viaje.

Hemos enviado hoy la circular cablegráfica que invita a todas las naciones a enviar sus representantes en homenaje al glorioso aniversario. Se insinúa el deseo de que concurran barcos de guerra con sus oficiales. En medio del desorden, de la aglomeración de papeles y de la confusión, se nota con profundo desagrado que ha salido idéntico convite con destino a una nación exenta de costa.

Además de Su Excelencia, Ministros y miembros del Congreso irían veteranos del 79, setecientos y tantos soldados de línea, damas, curas, mozalbetes y niños. ¡Una feria!

Se habla, no obstante, de que en el Congreso se objetará el permiso constitucional que autoriza al Señor Presidente para salir del país.

Todo es posible.

Enero 17

Los partidos liberales están de punta. La crisis ministerial cada día más insolucionable es declarada "anómala" como todas las crisis ministeriales suscitadas desde que quedó establecido el sistema parlamentario.

Es una vergüenza esta eterna rotativa del Gobierno que ya ha adquirido una triste nombradía en el extranjero. Ese juego de niños inherente lleva a la escena, cada mes, a seis títeres dispuestos a abandonar sus carteras a la primera zancadilla propiciada por los diversos partidos.

Estoy en víspera de convencerme de la bondad del régimen presidencial que—si el hombre llevado al poder es bueno—encierra mayores e indiscutibles ventajas.

ALMOR.

(Continuará)

La electrificación de la I Zona

Y EL FERROCARRIL POR CASABLANCA

Me he impuesto con sorpresa del editorial que "El Mercurio" de Valparaíso publica y en que se ataca al Ministro de Industria y Obras Públicas con motivo del decreto dictado recientemente, autorizando a la Empresa de los Ferrocarriles del Estado para que llame a licitación pública con el objeto de electrificar la I Zona de la referida Empresa.

Digo con sorpresa, porque acusa en el que lo escribió falta de conocimientos respecto al largo proceso y diferentes etapas porque ha pasado la idea de la electrificación de nuestra primera zona ferroviaria, y también no ha dejado de extrañarme la forma que el redactor del diario porteño ha querido darle a ese artículo.

El Gobierno actual no ha hecho sino sancionar lo resuelto por dos Congresos.

Con posterioridad a los diversos estudios que se hicieron por cuenta del Gobierno para electrificar parte de la I Zona y toda la II, se presentó la Sociedad Westing-House Italiana, por medio de su representante don Rodolfo von Braun, ofreciendo efectuar por su cuenta la electrificación de la línea de Santiago a Valparaíso.

El Ministerio de Obras Públicas nombró una Comisión para estudiar dicha oferta y del informe presentado se desprende que la propuesta de la Sociedad Westing House resolvería en forma satisfactoria, técnica, comercial y financiera, el problema de que se trataba.

El Gobierno, dada la gravedad del negocio que se pretendía acometer, no estimó prudente entrar a considerar aquella oferta directa y no solicitada, y procedió a estudiar las bases para llamar a un concurso público.

Terminado dicho estudio y hecha la petición de propuestas, se procedió a abrir éstas en Junio de 1910, habiéndose solamente presentado la Sociedad ya nombrada y la Casa Siemens Schuckert.

Dichas propuestas fueron sometidas al estudio de una comisión especial, la que presentó dos informes preliminares; uno de mayoría que favorecía la Casa Westing-House y otro, subscripto por dos miembros, que amparaba la propuesta Siemens Schuckert.

Mientras la Comisión elaboraba sus informes definitivos el Gobierno acudía al Congreso Nacional, solicitando la autorización correspondiente para celebrar el respectivo contrato.

Como lo solicitado por el Gobierno, encontraba tropiezos en la Cámara de Diputados, se nombró una nueva comisión para procurar un informe que solucionara la divergencia producida en la comisión anterior y dar al Gobierno una base para poder resolver.

De los informes presentados y del estudio hecho por el Ministro del ramo el Gobierno llegó al convencimiento de que las propuestas formuladas no eran, en realidad, favorables para el Estado.

Con posterioridad, el año 1912, la Cámara de Diputados despachaba un proyecto de ley en que se autorizaba al Ejecutivo para contratar en licitación pública la electrificación de las líneas férreas de la I Zona de los Ferrocarriles y la del ramal de Las Vegas a Los Andes.

Este proyecto de ley pende actualmente de la consideración del Honorable Senado, con informe favorable de la Comisión respectiva.

El actual Congreso, en su última legislatura extraordinaria ha aprobado también el plan de obras nuevas presentado por el Consejo Administrativo de los Ferrocarriles, en el cual se contempla este mismo negocio de la electrificación.

El Gobierno, en posesión de todos estos antecedentes y en vista de que la Tracción Eléctrica ha dejado de ser un problema y de la economía que ella importa, dictó el decreto que ha motivado el artículo editorial de "El Mercurio", de Valparaíso.

Ahora, si la ciudad de Valparaíso, cuyos intereses trata de cautelar el artículo que motiva estas explicaciones, piensa que la electrificación que tanto ha alarmado al Redactor de "El Mercurio" puede importar el abandono por el Gobierno de construir una nueva línea férrea por Casablanca, también incurre en un error por falta de conocimiento exacto del pensamiento del Gobierno sobre este particular.

Los poderes públicos tienen el íntimo convencimiento que el estado de saturación a que ha llegado el tráfico ferroviario entre la capital y Valparaíso, no se salva con sólo la electrificación de la línea férrea que une las dos ciudades y que hay necesidad de la construcción del ferrocarril por Casablanca.

S. E. el Presidente de la República, a pesar de los severas economías que está empeñado en introducir en el Presupuesto de gastos públicos, impartió las órdenes del caso para que se triplicara el personal que el año próximo pasado estudiaba la nueva línea férrea de que se trata, estudio que deberá terminar en los primeros meses del próximo año.

Si la línea actual nadie pretende borrarla, cuando se haya entregado a la explotación la otra por Casablanca, ¿por qué entonces combatir que sea electrificada, lo que importa un mayor poder de arrastre y una economía considerable en la tracción, tanto que en pocos años con el sólo ahorro de combustible se pagaría?

Como se ve, el que ha procedido con ignorancia es el redactor de "El Mercurio", de Valparaíso y no el Ministro que dictó el decreto, que supo lo que hizo y que lo hizo con pleno conocimiento y después de detenido estudio de los antecedentes.

La línea actual con la construcción de lo que se proyecta pasaría a tener un interés relativamente local y la nueva sería la llamada a servir los intereses generales; y siendo así convendría, a juicio del Ministro que subscribió el decreto que se impugna, se redujera su trocha actual uniformándola con el Longitudinal y el Transandino. Pasaría a ser de este modo una vía científicamente económica.

Se dice en el artículo que comentamos que por el hecho de haber nacido en el sur el Ministro que subscribió el decreto sobre electrificación, no puede conocer las necesidades e intereses de Valparaíso. ¿No es esto sencillamente una inepcia impropia de las columnas editoriales de un diario como "El Mercurio"?

¿O cree el redactor de este diario que para tomar las medidas que tanto lo alarma, debe existir como condición previa de acierto el hecho de ser oriundo de Curacaví o de la Cuesta de Zapata?

Que estas breves explicaciones, lleven la tranquilidad a los habitantes del vecino puerto, justamente alarmado por el inconsulto editorial de "El Mercurio", de Valparaíso.

LUIS SERRANO A.

Freudenburg & Balmaceda

Tenemos orden de tomar en arriendo

FUNDO

situado en la zona central, que cuente con buenos terrenos regados, casas y dependencias y cuya extensión mínima sea de

300 cuadras

Se pagaría de canon hasta

$ 60,000

Ordenes a nuestro

Departamento de Fundos

José Manuel Balmaceda T.

Guillermo Freudenburg C.

330 — MORANDE — 330

GRAN SORTEO

DEL DELICIOSO

Té Ratanpuro

QUE SE VERIFICARA ANTE UN NOTARIO EL 15 DE SEPTIEMBRE DE 1919

Son $ 22,000 en dinero efectivo

DISTRIBUCION DE LOS PREMIOS:

1 Premio (Gordo)	$ 10,000
1 premio de	1,000
4 premios de $ 500	2,000
20 premios de $ 50	1,000
120 premios de $ 25	3,000
1000 premios de $ 5	5,000
1,146 premios	$ 22,000

La última extracción será el premio gordo de

Diez Mil Pesos

El canje de los envases vacíos por boletos se efectuará hasta el 8 de Septiembre de 1919, así:

1 boleto por 25 paq. vacíos de Té Ratanpuro	1	100 de paq.
1 boleto por 25 paq. vacíos de Té Dominó	1	100 de paq.
1 boleto por 25 paq. vacíos de Té Ratanpuro	1	50 de paq.
1 boleto por 20 paq. vacíos de Té Ratanpuro	1	20 de paq.
1 boleto por 10 paq. vacíos de Té Ratanpuro	1	10 de paq.
1 boleto por 5 paq. vacíos de Té Ratanpuro	1	5 de paq.
1 boleto por 2 paq. vacíos de Té Ratanpuro,	½	de paq.
1 boleto por 1 paq. vacío de Té Ratanpuro	1	de paq.

PUNTOS DE CANJEO:

Catedral 2861. San Diego 898. San Miguel 64. Providencia 800, frente a Av. Montt. Rosas 2298. Matucana 877. Bascuñán Guerrero 802. Independencia 399. San Diego 2699. Brasil 99. Merced 802. Portal Vega Central 8. Arturo Prat 1328. San Diego 2101. Independencia 1804. San Pablo 1602. Vicuña Mackenna esq. Diez de Julio. San Diego 101. Av. Vicuña Mackenna 688. Andrés Bello 190.

Recomendamos a los consumidores del delicioso té Ratanpuro, fuera de esta ciudad, mandar a sus amigos en Santiago, los envases vacíos, haciendo personalmente el canje en las mencionadas direcciones.—NOTA: Este aviso detalle del Sorteo Ratanpuro se publicará los Domingos.

El problema del Alcoholismo

Los senadores señores Guillermo Edwards y Régulo Valenzuela responden a la encuesta de "LA NACION"

1.— ¿Considera usted que el uso de bebidas alcohólicas debe eliminarse totalmente en el país o bien disminuir el consumo a una cantidad moderada?

2.—¿Cree que en caso de permitirse el uso moderado de bebidas alcohólicas debe reducirse únicamente a las fermentadas o bien permitirse también el uso de las destiladas?

3.— ¿Deberá prohibirse totalmente la internación de bebidas alcohólicas o bien se permitirá la internación de algunas cantidades de bebidas destiladas o fermentadas? ¿Cómo deberán modificarse, para estos efectos, los actuales derechos aduaneros?

4.— ¿Deberá prohibirse o no la plantación de nuevas viñas en el país? ¿Habría conveniencia en la destrucción total o parcial de las viñas existentes?

5. En caso de ordenarse la destrucción total o parcial de las viñas, ¿preferiría la exportación por cuenta del Estado, o bien por medio de una contribución que afectará a las que quedaran produciendo?

6. ¿Cree usted que la producción de cerveza debe ser suprimida o sólo controlada, fijándose el grado máximo del alcohol que deba tolerarse?

7. ¿Debe permitirse la fabricación de bebidas fermentadas provenientes de frutas u otras materias primas y, en caso afirmativo, en qué cantidad y grado alcohólico máximo debe permitirse su elaboración?

8. ¿Considera usted que es posible fomentar satisfactoriamente la exportación de nuestros vinos y que esto pueda ayudar a solucionar el problema del alcoholismo?

9. ¿Qué otra medida cree usted que sería también eficaz para este propósito?

El señor don Guillermo Edwards, senador por Ñuble, empieza por decirnos: "Yo soy viñatero, poseo 35 cuadras de viña, pero esto no obsta para que pueda hablar con claridad,

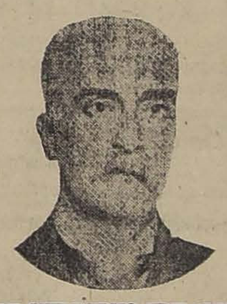

DON GUILLERMO EDWARDS

pues no tengo en ella mayor interés, ya que esa viña no constituye la principal fuente de mi fortuna, y en todo caso, aunque así fuera, debemos posponer nuestros intereses a los del país."

I

—No he sido nunca partidario de las medidas extremas, no creo que ellas sean las únicas llamadas a solucionar este problema; es preferible corregir el vicio por medios más en armonía con el progreso, como por ejemplo: dando instrucción obligatoriamente al pueblo.

Es más honroso para un país que sus habitantes se controlen por sí mismos, sin necesidad de leyes que coarten la libertad individual.

Creo que debe limitarse el número de cantinas en lo posible, dando estricto cumplimiento una vez por todas a las leyes vigentes: castigando severamente al ebrio y al embriagador. Estas medidas son, si se las respeta, suficientes para combatir con buenos resultados el alcoholismo.

II

—El uso del alcohol y de las bebidas espirituosas es altamente dañino para la salud, siendo así, pienso que debe suprimirse su consumo

A este respecto me parece oportuno recordar que hace años se fabricaba una bebida llamada la "piqueta", que se producía haciendo fermentar los orujos, obteniéndose un vino muy suave, que contenía de 4 a 5 por ciento de alcohol, y que era muy consumido por el pueblo.

Se prohibió su fabricación y los propietarios de viña aumentaron la extensión de sus plantaciones, a fin de suplir la falta de vino y obtener el dinero que habían dejado de percibir, ya que no podían aprovechar los orujos, los cuales hoy no tienen valor alguno, a no ser de abono, como los empleo yo.

Esta medida contraproducente, no sólo ha hecho aumentar las plantaciones de viña, sino que también ha influído para que se fabrique una bebida mucho más fuerte y nociva a la salud en reemplazo de la "piqueta", como es el vino actual, que contiene como es natural mucho más alcohol.

III

—A las bebidas extranjeras deben triplicárseles si es posible los derechos de internación, ya que el país produce actualmente lo necesario para abastecerse en demasía por sí solo, sin que esto signifique que se suspenda en forma absoluta su entrada; bastaría, como he dicho, con aumentar los derechos.

IV

—He dicho ya que no soy partidario de las medidas extremas, por eso creo que no debe prohibirse la plantación de nuevas viñas, ni es conveniente gravar estas plantaciones, pues ello perjudicaría a nuevos industriales en provecho de los actuales; además, se limita la libertad, lo que no se puede aceptar.

Tampoco es posible destruir las viñas existentes, no es lógico que cuando el Estado las ha protegido con leyes especiales, fomentando su explotación e invirtiéndose cuantiosos capitales en su cultivo, pueda destruírselas.

Existe una falta de continuidad en los propósitos del Gobierno; basta con observar que en el pasado el Estado no ha hecho sino proteger por todos los medios a su alcance a la industria vinícola; en cambio, hoy presenciamos el caso singular de que se la desea combatir, sin recordar que el principal fomentador de esta industria ha sido el propio Estado, a la sombra de cuyas excelentes leyes, nadie podía dudar de los buenos resultados que se obtendrían de su explotación.

V

—No creo que esto ocurra, y esto me evita toda respuesta.

VI

—La cerveza es una bebida sana y alimenticia cuando se la consume moderadamente; sabemos que el pueblo alemán es uno de sus mejores consumidores, sin que jamás haya destruído la fuerza y el empuje de su raza admirable.

Nuestro país exporta cerveza en cantidad apreciable; esta consideración tiene un gran valor en lo que respecta a la disminución de los grados de alcohol, ya que él constituye el primer factor para su mejor conservación. Este punto sería materia de un estudio muy detenido y delicado.

VII

—Creo que debe permitirse en las mismas condiciones del vino y la cerveza.

VIII

—La producción de nuestros vinos es muy cara, los terrenos que se emplean en este cultivo tienen un subido valor, el cual se ha exajerado en Chile enormemente a causa del deseo que existe de asegurar el capital, aunque se produzca un mínimum de interés.

Tenemos, por otra parte, que los fletes de internación son baratos y los de exportación caros, y si a ésto agregamos los fuertes derechos que se le aplica en todos los países a las bebidas alcohólicas, no será extraño que nuestros vinos no sean fácilmente exportables.

Existe, sin embargo, un medio eficaz para salvar estos obstáculos, él se traduce en tratados comerciales, que como todos sabemos, son mutuas compensaciones en los derechos a determinados productos; sólo así, siguiendo el ejemplo de los grandes países productores de vinos, creo que nos puede ser dable abrir mercados para los nuestros.

IX

—Nada más que buenos tratados.

PIELES

Por cueros y tiras para adornos de trajes y abrigos, recibió:

GALERIA DE NOVEDADES

21 de Mayo 511—Monjitas

879

PROXIMA A LA Estación Yungay

Vendemos en la calle Aguirre, casita con 3 piezas un buen galpón y sitio de 780 metros cuadrados. Se presta para instalar una industria.

Precio $ 15.000

Facilidades para el pago.

Valenzuela & Balmaceda

1131 — CATEDRAL — 1131

¡¡Exito Colosal!!

Y CONTINUARA HASTA EL 15 DEL PRESENTE CON LA

GRAN EXPOSICION

de obras escogidas de los más reputados escritores universales.

AL INCREIBLE

PRECIO DE $ 1.60

el volumen, UNICAMENTE, en la LIBRERIA

"Joya Literaria"

AHUMADA 125

Lana Cardada

Cuellos, boca-mangas en tiras por metro, combinado a cuadro listado y de un color.

Tenemos a la venta y hacemos sobre medida.

GALERIA DE NOVEDADES

21 de Mayo 511—Monjitas

879

FIGURINES

Hemos recibido por el último correo, los mejores figurines franceses, ingleses y americanos en trajes sastres, abrigos, trajes elegantes, Deshabillés.

GALERIA DE NOVEDADES

21 de Mayo 511—Monjitas

879

Escobillas de bronce de 3, 4 y 5 hilera de bronce circulares de acero de 6 hileras y de fibra vegetal

OFRECE:

FUNDICION LIBERTAD

LIBERTAD, 53 y 58

Compro Casa

de valor hasta $ 40,000 de Brasil a Matucana, Alameda a Rosas.

PAGO AL CONTADO

Carlos Latorre H.

CATEDRAL 1109

Papas Amarillas

escogidas, lo mejor de Santiago, $ 14.50, $ 15.50, 100 kilos a domicilio. Pídala por Teléfono Inglés 113, Of. Parque.

LA GRANADINA
Av. Matta 1460

PROPIEDADES

CARMEN. — Casa antigua de renta, 22 por 114 metros, muy barata:
$ 80,000

SANTA ROSA. — Tercera cuadra, extensa casa con numerosas habitaciones y servicios, 2 patios y bonito huerto:
$ 75,000

JOTABECHE.— Cité 9 buenas casas, produce buena renta, sólo en:
$ 30,000

ANGAMOS.— Casa buena y extensa, 19 piezas, jardín, luz eléctrica, etc.:
$ 28,500

DOS CASAS.— Casa de 2 pisos independientes, muy central, ganga:
$ 26,500

MAULE.— próxima a San Diego, buena casa de reciente construcción, toda clase de comodidades, regálase en:
$ 25,000

RICARDO SANTA CRUZ.— Cerca de Carmen, muy buena casa y muy buena situación:
$ 23,500

Y muchas otras en distintos barrios y diferentes precios.

Préstamos Hipotecarios, con Bancos y particulares tramito rápidamente. Atiendo cobranzas de casas y citées, dando garantías.

Alejandro Olea R.

Compañía 1065.— Oficina 18.

SOCIEDAD
Centro Mercantil

La Gerencia de esta Sociedad pone en conocimiento del comercio en general, que habiendo instalado sus oficinas, las pone a disposición de los señores comerciantes, a fin de que puedan, por su intermedio, ejecutar toda clase de operaciones, conforme a sus estatutos.

Santiago, Mayo 3 de 1919.
Galería San Carlos 53
2977-E-7

"EL ALCOHOLISMO HACE MAS ESTRAGOS QUE EL HAMBRE, LA PESTE Y LA GUERRA".

Mañana Lunes y los días siguientes

Gran Liquidación

Aprovechar de todas las Existencias.

Vestidos y Batas

PARA SEÑORAS
Confeccionados en Gabardinas y géneros de primera clase
$ 290
A elegir.

Para Señoras y Señoritas

PALETOES de Jersey de lana en colores novedosos . $ 62.50
ENAGUAS de Moiré, de calidad insuperable, c|u. 10.50
MATINEES de moletón de lana 19.50
BATAS de moletón de lana todos colores 49.50
CAMISETAS de lana, marca "Viyella" cada una 15.00
CAMISETAS de borlón, lana pura, cada una 10.50
CALZONES de lana marca "Viyella" 19.50
Gran variedad de Paleoes de Jersey imitación Vicuña en colores y modelos muy nuevos desde $ 75

Sección Bebes y Niñas

PALETOES de Jersey de lana con gorra todos colores $ 45.00
GORRITAS de lana tejido, c|u. 3.50

Gasas para Visillos
$ 1.90 metro

PALETOCITOS blanco, imitación piel 29.00
TERNITOS de Jersey para niñitos 30.00
AJUARES completos desde 120.00
Gran variedad en Paletocitos, Gorritas, Sombreritos y Novedades en general para GUAGUAS Y NIÑITAS

Cretonas

CRETONAS de 90 cm. de ancho, el metro $ 3.50
CRETONAS doble ancho, el metro 7.90
GRAN VARIEDAD DE LAS ULTIMAS CREACIONES
SERVILLETAS de mesa, tamaño grande y de damasco, muy buena clase, 1|2 doc. $ 2.90
DAMASCO de faz y de calidad muy durable, 1.80 de ancho, el metro 7.50
MANTELES de 1|2 hilo 2.25x2.60, cada uno 19.50
CREA para sábanas, 1.80 de ancho, el metro 4.50

COLCHAS de Piqué todos tamaños, cada una 22.50
TOALLAS felpudos grandes, el par 4.90
GENEROS de lana 1.40 de ancho, para trajes y abrigos, el metro 9.50
GENEROS de lana 1.50 de ancho, especial para abrigos, el metro 29.50
TERCIOPELOS de lana 1.50 de ancho, Variedad de colores, el metro 39.00
VIYELLAS de lana Valien, el metro $ 5.50 3.50
MOLETON de calidad insuperable, el metro 1.90
FRANELAS de lana estilo Viyella, el metro 2.26
CAMELIAS de lana, el metro $ 3.50 y 2.50
MOLETON de lana 1.40 de ancho, el metro 11.50
PAÑUELOS de Batista fina, 1|2 D. 1.75
SOBRECAMAS gran variedad, c|u. 32.50
SOBRECAMAS de pluma, c|u. 59.00

ALMACENES INGLESES
"THE ENGLISH STORE"
Estado Esq. Huérfanos :: Teléfono 307 :: Casilla 956

RETAZOS

BAÑOS ENLOZADOS
OFRECEMOS
A Precios sin Competencia
MERCERIA SANTIAGO
AHUMADA 368-376 - Al llegar a la Plaza de Armas
CASILLA 97-D

Pasto 2.o, 3er. Corte

Pura alfalfa, uno a diez mil quintales, vende:
"LA GRANADINA"
Av. Matta 1460. Teléfono 113
—Oficina Parque

Arriendo Esquina

muy comercial; Av. Matta-S. Ignacio.

GRAN SORTEO GRATIS
DE UN AUTOMOVIL "STUDEBAKER"
A BENEFICIO DE LOS BOY-SCOUTS DE CHILE

POR CADA $ 10 DE COMPRA O PAGO, LE SERA OBSEQUIADO UN BOLETO DE LA RIFA, POR LAS SIGUIENTES ACREDITADAS CASAS:

Teatro Alhambra
REGALA BOLETAS EN TANDA ESPECIAL DEL DIA DOMINGO, A LAS 6 1|2.

Accesorios para automóviles, Juan B. Valle, Morandé 460.
Peletería Modelo, Santo Domingo 1017 y A. Prat 56.
Botellería Moderna, Monjitas 867.
Sastrería Retamales, San Antonio 340.
Peluquería "La Imparcial", San Antonio 420.
Garage A. Pinedo, Esmeralda 707.
Mueblería, Juan Turull y Cía., Agustinas 1031-33.
Botica Española, A. Pena y Cía., Ahumada 318.
Joyería y Mueblería "La Equitativa", Delicias 851.
Joyería París, Delicias 861.
Depósito de Calzado Ferrer, Estado esquina Agustinas.
Zapatería Estrany, Ahumada 251.
Sastrería "London House", Agustinas 1153.
Botería "Las Claras", Alameda esquina Claras.
Paquetería Italiana, de Juan Raggi, San Diego 365.
Gran Ropería "La Casa Verde", Esmeralda 817.
Gran Botería "El Aguila", San Pablo 942.
La Casa Blanca. —Géneros, Puente esquina San Pablo.
Emporio Italiano, Puente 780.
Sastrería, J. Gherardi, Merced 834.
Gran Botería "Cóndor", Puente 716.
Automóviles y accesorios. T. Elliot Rourke y Co., Agustinas 1185.
Almacén de Estatuas Religiosas, Rosas 1073.
Sastrería "Casa Palma", 21 Mayo esquina Esmeralda.
Emporio y Chanchería Do-Re-Mi-fa, Estado 217.
Casa de Novedades "La Venus", Portal Mac-Clure 423.
Gran Confitería "Parisiense", Plaza Armas esquina Monjitas.
Fiambrería "Central", Merced 824.
Botica Gamboa, Plaza Armas esquina Merced.
Relojería y Joyería "La Europea", Ahumada 3.
Joyería Goñi y Cía., Delicias 745.
Botica "Boston", Bandera esquina San Pablo.
Artículos Japoneses, Shinya Hnos., Huérfanos 1040.
2967-4-e.

TE CHINO
Wing on Chong y Co. (Santiago)

Llegó nueva partida de este afamado TE a los siguientes precios:

TE MANDARINO el paquete de 460 gr. a $ 4.80
TE SIN IGUAL para familia, los 460 gr. a 4.50
TE SUPERIOR para familia, los 460 gr. a 3.80
TE PARA FAMILIA, los 460 gr.. a 3.40
TE ROMANTICO para perfumar el té, el paquete a 1.60

FRATELLI CASTAGNETO
DEPOSITARIOS
DELICIAS ESQUINA SAN MARTIN

Sastrería S. Gherardi

Sobretodos y ternos sobre medida	Raglan sobre medida
En casimires ingleses, colores finos, desde	En gabardina muy fina, desde
129, 139, 149 y 159 pesos	159, 169 y 179 pesos

GRAN EXITO
INDUSTRIA NACIONAL
En calentadores para baños, lluvia, lavatorio, bidet, etc.,
"CAUPOLICAN"
Es de presión a leña y gas, es instantáneo a gran economía en el combustible.
El Supremo Gobierno otorga el privilegio exclusivo.
Se hacen instalaciones sanitarias.
DONOSO Y MUÑOZ — Merced, 372

Señores Droguistas

La venta al por mayor de las famosas "Gotas Divinas", las atiende el agente general

J. PLATE
CASILLA 3599

e-4-2961.

Farmacia y Droguería CENTRAL
Estado 349, a lado de la casa Gath y Chaves.

comerciales y precios equitativos en los fletes.

Contestando el mismo cuestionario, el señor don Régulo Valenzuela, senador por Santiago, nos ha dicho:

I

Creo que la supresión en absoluto del uso o consumo de bebidas alcohólicas sería el mejor y más rápido remedio contra la embriaguez, vicio tan arraigado, por desgracia, en nuestro pueblo y que

DON REGULO VALENZUELA

tantos males ocasiona al país; pues el abuso de bebidas embriagantes no sólo embrutece al bebedor y arruina a su familia, sino que es causa principal de la decadencia y degeneración de nuestra raza.

Pero para llegar a una solución tan radical como sería ésta, habría que comprometer cuantiosos capitales invertidos en la industria alcoholera. Esto traería seguramente gran resistencia por parte de los capitalistas comprometidos, y como consecuencia natural, grandes dificultades para que los poderes públicos dicten leyes prohibitivas contra la producción del alcohol.

En vista de esto, estimo más prudente y práctico disminuir paulatinamente la producción de bebidas con base de alcohol. Este temperamento no encontrará gran resistencia, y sí, entusiasmo de parte de todos los chilenos; penetrados como estamos de los grandes males que produce el alcoholismo y de la necesidad imperiosa de poner pronto atajo a semejante calamidad pública.

II

Me parece que por ningún motivo debe permitirse el uso de estas últimas, y ojalá cuanto antes se prohiba en absoluto su consumo, pues es sabido que son las bebidas destiladas las que envenenan más fácilmente al organismo humano. El alcohol destilado debe aprovecharse únicamente en los usos industriales.

III

Opino no debe prohibirse del todo la internación de bebidas alcohólicas y para limitar su consumo debe gravarse con impuestos crecidos su internación; por ejemplo: triplicarse los actuales derechos aduaneros.

IV

La prohibición de plantar nuevas viñas se impone como medida urgente, lo mismo que la destrucción anual de una parte de las existentes.

V

El Estado es a mi juicio quien debe pagar a los dueños de viñas la parte que destruya o expropie, previa tasación de peritos, destinándose para éste pago una parte de la renta salitrera, digamos, algo como el diez por ciento al año. En diez años se podrá destruir así más o menos los dos tercios de los viñedos actuales, y sin gran perjuicio para el Estado o particulares haríase en poco tiempo un marcado servicio a la nación.

VI

No creo que por ahora haya urgencia en suprimir la producción de cerveza, pero sólo debe permitirse aquellas que contengan un grado mínimo de alcohol.

VII

Considero que no es conveniente bajo ningún punto de vista permitir la fabricación de dichas bebidas; pues si se trata de disminuir la producción del alcohol, aún destruyendo parte de las viñas, no es racional que se fomente la elaboración del alcohol de frutas o de otras materias primas.

VIII

Creo que no, porque los países vecinos adonde pudiéramos exportar estos productos, no encontrarían mercado por una causa o por otra. Por conocimiento que tengo de varios de éstos países puedo decir: que la República Argentina produce vinos corrientes, que son los que consume el pueblo en cantidades quizá mayores que nosotros, y también produce bebidas destiladas en proporciones muy considerables. Bolivia no consume vinos corrientes, pues éstos son reemplazados por la chicha de maíz que es la bebida favorita del pueblo, y el alcohol destilado que tiene gran consumo entre la indiada se importa del Perú o de Europa a precios la mitad o menos de lo que cuesta en nuestro país. El Perú sólo consume sus propios vinos, inferiores a los nuestros; pero por ser más gruesos y más alcohólicos, son preferidos por los consumidores. El Ecuador y países de Centro América, estimo que por una razón o por otra están más o menos en las mismas condiciones que el Perú o Bolivia.

IX

En respuesta a esta última pregunta de su cuestionario, considero que la campaña que "LA NACION" se propone iniciar contra el alcoholismo, es de lo más patriótica e importante y que merece las felicitaciones de todos aquellos que anhelamos el bien de la nación. Por mi parte, siempre estaré dispuesto a trabajar con tesón para obtener la supresión del alcoholismo, pues estoy convencido que esta plaga es la peor de todas las que azotan al país y porque estimo que la salud y bienestar del pueblo deben ser la preocupación constante de toda persona dirigente.

POLITICA

EL MINISTERIO JURA AYER, A LAS 2 DE LA TARDE

Próximamente se reunen la Junta Central Radical y el Directorio General Demócrata

Los Ministros se constituirán en Consejo a principios de la semana próxima

CONVENCION GENERAL LIBERAL

Quedan designadas las comisiones respectivas

La crisis ministerial

Como lo anunciamos en nuestra edición anterior, ayer a las 14 horas, prestaron el juramento constitucional, ante S. E. el Presidente de la República, los nuevos secretarios de Estado señores Anselmo Hevia Riquelme, Pablo Ramírez y Manuel J. O'Ryan.

Los Ministros señores Barros Borgoño, Claro Solar y Bermúdez asistieron a la ceremonia del juramento, como asimismo el Ministro de Interior saliente, señor Armando Quezada.

Después del juramento los señores secretarios de Estado se trasladaron a sus respectivos departamentos para imponerse de los diversos negocios pendientes.

Los Ministros se reunirán en Consejo en uno de los primeros días de la semana próxima, para ocuparse de asuntos administrativos.

Junta Central Radical

Ayer a las once de la mañana, se reunió la Junta Central Radical. Presidió don Alejandro Rosselot y asistieron los señores Manuel J. Barrenechea, Enrique Burgos, Enrique Rodríguez M., Carlos Abraham P., Pedro Rivas V., Armando Quezada A., Galvarino Gallardo, Víctor Célis M., Héctor Arancibia, Carlos Dávila, Luis Orrego L., Ramón Corbalán M., Belisario Videla P., y los señores Anselmo Hevia Riquelme y Pablo Ramírez.

El señor Rosselot expresó que los señores Hevia y Ramírez le habían pedido citara a la Junta a fin de que ella resolviera si los autorizaba aceptar el ingreso al Ministerio organizado por el señor Barros Borgoño, en las cartera de Interior y Justicia, respectivamente.

Después de un debate, en que intervinieron la mayor parte de los asistentes, se adoptó por unanimidad el siguiente acuerdo: "La Junta declara que los señores Anselmo Hevia Riquelme y Pablo Ramírez merecen toda su confianza".

Se levantó la sesión, a las 12 1|4.

En cuanto al pase acostumbrado para que el señor O'Ryan desempeñara la cartera ofrecida, se le dió por unanimidad.

Antes de levantarse la sesión, se pidió al señor O'Ryan que dentro del mismo Gabinete se hiciera porta-voz de los deseos del partido para que el Congreso sea citado a sesiones extraordinarias y se propongan los proyectos de ley que reclama con mayor urgencia la opinión.

La próxima Convención del Partido Liberal

La Dirección del Partido Liberal se ha preocupado en el día de ayer de la celebración de la próxima Convención General del Partido, y al efecto ha redactado la circular respectiva para las asambleas departamentales y provinciales.

Ayer quedaron designadas las personas que formarán el Comité Organizador de la Convención del Partido Liberal que se celebrará en Junio próximo.

Dicho comité se compone de los siguientes señores:

Comisión de programa

Presidente, señor don José María Valderrama;

Vocales: señores Guillermo Rivera, Ladislao Errázuriz Lazcano, Eduardo Opazo, Alcibíades Roldán, Julio Philippi;

Secretario: señor don Ernesto Barros Jarpa.

Comisión de organización

Presidente: señor don Tomás Ramírez Frías;

Vocales: señores Fernando Freire, Pedro García de la Huerta, J. Raimundo del Río, Enrique Bermúdez;

Secretario: señor don Alfonso Figueroa Unzueta.

Comisión de arbitrios

Presidente: señor don Luis Aldunate Echeverría;

Vocales: señores Luis V. Porto Seguro, Arturo Yávar, Jorge Matte Gormaz, Luis Barros Valdés.

Secretario: señor don Pedro Prendes Saldías.

El Martes 6, a las 18 horas, celebrará sesión el Comité Organizador, en el Club Liberal, con el objeto de tratar de la próxima convención. En consecuencia, se cita a los señores antes nombrados a dicha sesión.

El nuevo Ministerio

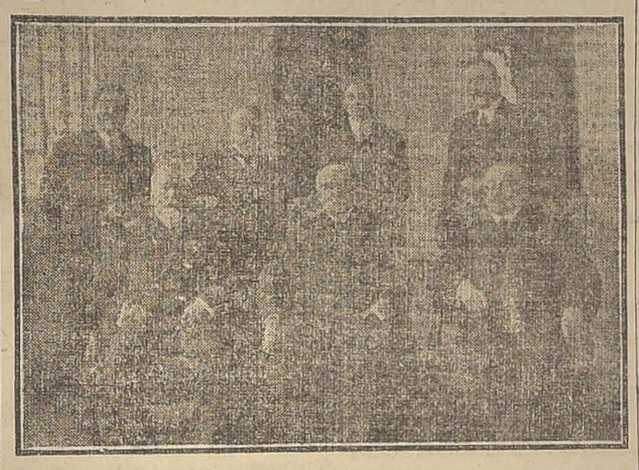

SENTADOS.—AL CENTRO S. E. EL PRESIDENTE DE LA REPUBLICA. A LA DERECHA EL MINISTRO DEL INTERIOR SEÑOR ANSELMO HEVIA RIQUELME Y A LA IZQUIERDA, EL MINISTRO DE RELACIONES EXTERIORES SEÑOR BARROS BORGOÑO. — DE PIE: LOS SEÑORES O'RYAN, CLARO SOLAR, RAMIREZ Y BERMUDEZ.

Directorio General Demócrata

Se abrió la sesión a las 10 A. M. bajo la presidencia del señor Malaquías Concha; asistió el vice, señor Azócar y los secretarios Franco, Araya Escón y el tesorero señor Paupin. A la hora indicada, estaban presentes los diputados señores Gutiérrez, Martínez, Cárdenas y Adrián y los directores generales señores Alvarez Teodoberto, Anguita Araya Pedro, Escobar y Carvallo, Galdames, Gómez, Saavedra, Flores, González Y., Jorquera, Gentoso, Figueroa, Navarro, Ramírez, Ramos, Vera, Zúñiga y Maturana.

El señor Concha manifestó que había citado al Directorio General con el fin de que los directores dieran el pase como Ministro demócrata en la cartera de Industria y Obras Públicas al señor Manuel J. O'Ryan, designación hecha por el organizador del Gabinete.

Dió cuenta de las incidencias producidas desde el momento que se autorizó a la mesa para gestionar con los partidos aliados el afianzamiento de la Alianza Liberal, hasta el instante actual en que se llegaba a la organización de un Ministerio en que el partido tomaba la debida participación. Hizo presente que el señor Barros Borgoño le había manifestado el deseo de que fuera al referido Ministerio el señor O'Ryan; pero que debería a él la designación de cualquiera otra persona si es que este caballero no contaba con la aceptación de los dirigentes de su partido; el señor Concha había contestado que para él toda la representación parlamentaria y directores generales del partido las creía aptas para desempeñar el cargo de Ministro de Estado.

Expuso que después de esta conferencia, el señor Barros había hablado con el señor O'Ryan con el objeto de hacerle saber su designación como Ministro de Industria y a su turno el señor O'Ryan le había pedido la venia del partido para aceptar, venia que le habían ofrecido los representantes en el Parlamento y que ahora solicitaba del Directorio General.

Se entró a un ligero debate en el cual se pidió se dejara constancia que hasta hoy el Partido Demócrata no había podido hacerse representar en los diversos Ministerios formados por los partidos de la Alianza Liberal en la forma que él habría deseado.

Se manifestó que cada partido tenía el derecho para escoger a sus hombres con el fin de acreditar su capacidad para el Gobierno y que ningún partido necesitaba más de esta libertad que el Demócrata, cuyas doctrinas sólo pueden ser comprendidas y aplicadas por sus hombres mejor preparados.

Se manifestó que en el caso actual los parlamentarios y muchos directores generales habían esperado que el designado por S. E. el Presidente de la República hubiera sido el señor Malaquías Concha, que tenía capacidad para abordar los difíciles problemas sociales y económicos que el país reclama, y que ya que el Partido, por hoy no podrá realizar este justo anhelo de designar por sí a sus hombres para el indicado cargo, los presentes se ponían de pie para manifestar al señor Concha sus deseos y para darle un voto de aplauso por su actuación política.

Club Radical

Como se ha anunciado, hoy a las 6.30 P. M. tendrá lugar la elección de directorio del Club Radical para el período 1919-1920.

Con este motivo se ha citado a junta general de socios, la que tendrá lugar a la hora ya indicada en el local del Club, Ahumada 242.

En esta sesión se leerá la memoria que presentará el Directorio que termina en sus funciones, informes de los inspectores cuentas y balance de tesorería.

Dada la importancia que tiene este acto, se nos encarga recomendar la asistencia a los socios.

También se tomarán algunos acuerdos relativos a la administración del Club.

Partido Liberal

MANIFESTACION EN HONOR DE DON TOMAS RAMIREZ FRIAS. —Con motivo de la elección de don Tomás Ramírez Frías para el cargo de vicepresidente del Partido Liberal, la juventud del Centro Liberal le dará próximamente una comida para festejarlo.

Hasta este momento han adherido las siguientes personas: Manuel Rodríguez Pérez, Osvaldo Fuenzalida Correa, Arturo Recabárren León, Eduardo Gronhert, Eduardo Edwards Salas, Fabio de Petris, Guillermo Díaz Ossa, Luis Angulo Avaria, Bernardo Rozas Claro, César Jiménez F., Alfonso Figueroa U., Julio Lezaeta R, Jorge Gallardo Nieto, Manuel Merino E., Pedro Letelier Elgart, Carlos Leiva Torres, Arturo Mujica C., Carlos Cruz Santa María.

Las adhesiones se reciben en el Club Liberal, Bandera 271.

CENTRO LIBERAL.— Mañana, a la hora acostumbrada, celebrará sesión este Centro para elegir el Directorio del año 1919.

COLABORACION

El premio que la virtud discierne al mérito

Los correligionarios y admiradores de la obra desarrollada por el senador demócrata señor Zenón Torrealba, están contribuyendo cariñosamente para obsequiar un bien raíz a tan esclarecido miembro de la sociabilidad obrera.

El señor Torrealba viene luchando desde joven por el mejoramiento de las clases productoras de este país y en cada ocasión que algún obrero o alguna institución de obreros ha necesitado de su concurso, jamás han sido fallidas sus esperanzas. Por eso es que hoy acuden con presteza al llamado del comité formado con tan laudable objeto.

No nos toma de sorpresa esta actitud de los trabajadores; el pueblo siempre ha sabido premiar a sus benefactores. Fresco está el recuerdo del generoso obsequio hecho por el pueblo de Santiago al que hoy es primer alcalde de esta ciudad y aún no se borra de nuestra mente la actitud espontánea y altamente patriótica de este pueblo, cuando los tribunales condenaron al gran repúblico don Francisco Bilbao. En menos de cinco minutos se juntó el dinero necesario para salvar de la prisión a su apóstol.

Es verdad que el pueblo chileno tiene grandes defectos que deben corregirse y ojalá que se corrijan cuanto antes para su salud y bienestar; pero no es menos cierto que también le adornan grandes virtudes; la determinación de premiar a uno de sus miembros que más han contribuido a su progreso en los últimos tiempos, es una muestra fehaciente de estas virtudes.

ORBY.

J. DENIS LAY Dentista Ahumada 68

REMITIDO

EXPRESION DE GRATITUD

Profundamente agradecida estoy al distinguido especialista, Dr. Rogat, Bolsa de Comercio 212 y 213, tercer piso, por haberme curado de una piorrea alveolar. Hago público mi reconocimiento que guardo al señor Rogat por sus nuevos conocimientos tan eficaces que me sanó de un mal que generalmente se tiene por incurable.

Santiago, Mayo 4 de 1919.

Josefina Perez de Benítez,
Calle Nataniel 122.

CONSEJOS DE LA COMTESSE IVON

(DE LA SEXTA PAGINA)

Las señoras que deseen transformar sus pieles para ponerlas de acuerdo con las exigencias de la nueva moda, podrán confiarlas al taller especial que tiene establecido esta casa, con operarias muy hábiles.

La tersura del cutis

El consumo de cosméticos es cada día mayor porque casi nadie se encuentra satisfecha como es, o porque necesita corregir algunas pequeñas afecciones que alteran su belleza. En efecto, son desagradables la presencia de barros, pecas, arrugas, y es natural que se desee hacerlas desaparecer para restaurar el cutis y darle la tersura y transparencia que revelan juventud; para ello la **Crema de la Reina de Hungría** es un precioso auxiliar; pero usándola en combinación con la **Leche Ideal de Werck** se logra blanquear el cutis y suavizarlo.

Adornos para sombreros

Los aigrettes, paraísos, plumas y fantasías, son la base indispensable para adornos de los sombreros; la moda los impone de preferencia a todo otro. Por eso es que alcanzan precios tan elevados, que muchas veces se tiene que renunciar a ellos; sin embargo, hay una casa en la calle **Merced 468**, que está dedicada exclusivamente al comercio de plumas y demás adornos y accesorios necesarios para la confección de los sombreros, de cuyos artículos ha hecho una especialidad única, y por eso sus precios son verdaderamente bajos.

Además tiene una sección especial para teñir plumas en cualquier color y transformarlas a la última moda, haciendo trabajo tan perfecto que parecen nuevas.

Las cintas como adornos

Las cintas, además de ser un adorno para las toilettes, son un elemento precioso e indispensable para la ropa interior, ya sea aplicada en pasa-cinta, lazos, etc., así como también para los elegantes dessons de blusa. Pero deben llenar dos condiciones esenciales; que sean lavables y que sus colores permanezcan inalterables. Las cintas de la firma Blanc Fils que vende la **Casa Gath y Chaves**, en seda, raso, tricotine y sergé en los más variados colores y matices, reunen todos estos requisitos y son por consiguiente las más económicas y recomendables para adornar la ropa interior.

La belleza del cutis

El ideal para una mujer es tener un cutis fresco y sonrosado que de a la persona un aire de juventud; muchas creen lograr este resultado por medio del artificio, pero esto sólo se obtiene por las condiciones higiénicas de la toilette y el uso de preparaciones muy sanas. Los productos de la marca **Meny Widow Rose Milk** que vende la **Casa Muzard** son muy recomendables bajo todo punto de vista; especialmente llamamos la atención hacia **La leche higiénica y la Crema de Rosas**, que aplicadas después de jugar tennis u otros ejercicios que producen agitación dan una agradable sensación de frescura.

Las canas

Las personas que se consideran desgraciadas por tener canas y desean restablecer el color naturala de su cabello, sin pintarlo, deben escoger, entre los múltiples específicos que se ofrecen, el que les dé mejores pruebas de éxito y sea recomendado por personas que lo hayan usado. A este respecto se recomienda el **Específico Benguria** que, con pocas aplicaciones sobre el cuero cabelludo, hace recobrar al pelo blanco su color primitivo. No es, pues, una tintura, sino la curación radical de las canas. Y en prueba de ello el mismo específico, se emplea para todos los colores de cabellos. Para evitar falsificaciones, el **Doctor Benguria** atiende personalmente toda consulta en su oficina, **Moneda 875**, Teléfono Inglés 882.

COMTESSE IVON.

ENTREGA INMEDIATA

CAÑERIAS de fierro galvanizado, fierro negro, fierro fundido grueso y delgado, de plomo y de composición.
TUBO BERGMANN legítimo de 9 y 11 m|m.
EMPAQUETADURA de patente, de asbesto, engrasada.
PALAS marca "Mono".
VALVULAS y Llaves de fierro y bronce para todos usos.

Casa SANTIAGO WEBB & Co.

Casilla 1767 :: ESTADO 156 - 158 - 170 :: Teléf. Inglés 3176 - 3177

ULTIMA SEMANA DE LIQUIDACION POR LAS REFORMAS DEL LOCAL DE LA

Mueblería Imperial

CALLE 21 DE MAYO NUM. 801. — Frente a la calle San Pablo
HAY: muebles de todas clases, catres, sommiers, colchones y ropa de cama.
PROXIMA INAUGURACION DE LOS ALTOS

RADIADOR A GAS

"WOLFF"

DE ACERO APR[illegible] PESO [illegible], PATENTADO EN 2 DE JULIO DE 1918

[illegible] OR SECCION: 1 KILO

ESTE RADIADOR PRODUCE EL DOBLE DE CALOR QUE CUALQUIER RADIADOR A VAPOR DEL MISMO TAMAÑO.

ABSOLUTAMENTE SEGURO Y SIN OLOR ECONOMICO EN EL CONSUMO DE GAS SE CALIENTA EN 2 MINUTOS VIENE EN 4 TAMAÑOS 4, 6, 9, 10 SECCIONES

CONSUMO DE GAS POR HORA POR SECCION

2 1/2 CENTAVOS

SEGUN CERTIFICADO DE ENSAYO EN NUESTRO PODER

SUPERFICIE DE RADIACION 3.3 PIES CUADRADOS POR SECCION

HACEMOS DEMOSTRACIONES A SOLICITUD EN SU OFICINA O EN SU CASA.

DESPUES DE UNA PRUEBA EXCELENTE DE NUESTRO RADIADOR POR EL PROPIETARIO DEL "HOTEL SAVOY" DECIDIERON ABANDONAR SU RECIENTE INSTALACION DE APARATOS DE CALEFACCION E INSTALARON LOS NUESTROS COMO LO DEMUESTRA LA CARTA SIGUIENTE:

Santiago, Mayo 2 de 1919.

Señores
Leland Mercantile Co., Inc.
Bolsa de Comercio.
Santiago.

Muy señores míos:

Habiendo dado tan espléndidos resultados los ensayos de su RADIADOR, sírvase encontrar adjunto una orden por 100 radiadores de 4 secciones cada uno para instalar en el Hotel Savoy y Gran Hotel a la brevedad posible.

Muy Atto. y S. S.

(Firmado): EMILIO KEHLE.

	Ancho	Grueso	Alto	Precio
4 secciones	11 "	8"	33¼"	100 pesos
6 secciones	16 "	8"	33¼"	150 pesos
8 secciones	21½"	8"	33¼"	200 pesos
10 secciones	26½"	8"	33¼"	250 pesos

UNICOS REPRESENTANTES PARA SUD-AMERICA

LELAND MERCANTILE Co., Inc.

BOLSA DE COMERCIO: OFICINAS 310-311-312-313
SANTIAGO

NEW YORK PARIS

INFORMACIONES DEL EXTERIOR

Servicios de NUESTROS CORRESPONSALES ESPECIALES, vías Eastern y Colón, y de "The Associated Press", vía Colón

EN EL DIA DE AYER NO SE PRODUJERON INCIDENCIAS DE IMPORTANCIA EN EL CURSO DE LAS NEGOCIACIONES DE PAZ

Las delegaciones aliada y alemana en Versalles no volverán a reunirse antes de que se pueda dar lectura al Tratado de Paz preparado por la Entente

LOS CHECO ESLOVACOS, LOS SURESLAVOS Y LOS RUMANOS PROSIGUEN SU OFENSIVA CONTRA HUNGRIA

La petición del Gobierno comunista húngaro, de que se suspendieran las hostilidades, fué denegada

UNA INFORMACION DE ULTIMA HORA ANUNCIA QUE LAS TROPAS RUMANAS HAN ENTRADO A BUDAPEST

Se anuncia que las tropas del Gobierno nacional alemán han ocupado Munich, derrotando al ejército comunista bávaro

El Gobierno maximalista de Rusia ha enviado a Rumania un ultimatum exigiendo la evacuación de la Besarabia

Las negociaciones de paz

Satisfacción de los delegados alemanes

POR LA INICIACION DE LAS NEGOCIACIONES DE PAZ

VERSALLES 3. — Los delegados alemanes se han manifestado bastante satisfechos con la primera reunión tenida el Jueves con los representantes aliados y asociados, pues tomó la forma de un mútuo cambio de credenciales, en vez de que una de las partes exigiera la presentación de los documentos de identificación de los alemanes.

Creen que esta actitud indica que las negociaciones serán llevadas a cabo sobre una base de igualdad.

Alcanzó a causar excitación, tanto en los círculos aliados como entre los alemanes, la noticia equivocada dada por la prensa, anunciando que el Príncipe de Prusia iba a Versalles como delegado naval de los alemanes.

Esto fué debido a una confusión de nombre del capitán Heinrich, oficial naval alemán, con el nombre del hermano del ex - Kaiser.

LA DESIGNACION DE ESPAÑA PARA EL COMITE DE LA LIGA DE LAS NACIONES

MADRID 3. — "El Diario Universal", desmiente la noticia de que el ex - premier conde de Romanones haya decidido retirarse a la vida privada, y agrega:

"El hecho de que España haya sido designada para formar parte del Consejo Ejecutivo de la Liga de las Naciones, es un éxito debido al conde de Romanones.

"La admisión de España en este Consejo es en realidad un éxito, pero debemos tener presente que la política externa de las naciones no puede estar separada de su política interna. Ha llegado la época de que el progreso de España no vuelva atrás".

BRASIL PIDE QUE ALEMANIA PAGUE EL VALOR DEL CAFE CONFISCADO A PRINCIPIOS DE LA GUERRA

RIO JANEIRO, 3.—El presidente de la delegación del Brasil, señor Pessoa, envió un cablegrama al Congreso de Paz solicitando que Alemania pague el valor, con sus intereses, del café confiscado en Hamburgo y Amberes a principios de la guerra, y que se estima en 7 millones de libras esterlinas.

LA REVISION DE LAS CREDENCIALES DE LOS DELEGADOS ALEMANES

PARIS, 3.—El Comité de Credenciales se reunió en la mañana de ayer para examinar las credenciales de los delegados alemanes.

No existe entre los delegados de los Aliados y los Estados Unidos la menor disposición para provocar cuestiones acerca de la competencia que asiste al Gobierno de Berlín para hablar en nombre del resto de Alemania. Siguen la teoría de que el Ministerio de Berlín es el verdadero Gobierno alemán.

No es probable que los delegados aliados celebren otra reunión con los alemanes. La decisión referente a la aceptación de las credenciales de los plenipotenciarios germanos les será comunicada por escrito.

PROPOSITOS DE ALGUNOS SOLDADOS NORTEAMERICANOS

NEW YORK, 3.—Muchos de los soldados norteamericanos que regresan de Francia y vivían antes en las grandes ciudades norteamericanas tienen el propósito de emigrar hacia el oeste o hacia Suramérica donde esperan mayores facilidades.

Esta noticia ha sido dada por Mr. J. Franck Hanley, ex-gobernador de Indiana, que acaba de regresar de Francia.

EL REGRESO DE LAS FUERZAS EXPEDICIONARIAS NORTE AMERICANAS

WASHINGTON, 3.—Los corresponsales comunican de París que el Presidente Wilson ha resuelto que las tropas norteamericanas no permanezcan en suelo alemán, después de firmarse la paz, sino el tiempo indispensable para su embarque de regreso.

De acuerdo con esta determinación el Departamento de Guerra ha elaborado un proyecto que permitirá a todas las fuerzas expedicionarias estar de regreso en Septiembre.

CONVENCION ENTRE UKRANIANOS Y MAXIMALISTAS RUSOS

LONDRES, 3.— Según informaciones de la Agencia Reuter, procedentes de París, el Comité Nacional polaco en esa ciudad anuncia que se ha llegado a una convención entre los ukranianos y los maximalistas rusos, en forma que 18.000 hombres de las tropas maximalistas han sido puestos en camino de Hungría.

CORTES MILITARES JUZGARAN A LOS ARRESTADOS POR LOS DESORDENES DEL 1.o EN PARIS

PARIS, 3.— Las personas arrestadas a consecuencia de los desórdenes del 1.o alcanzan a 105, y serán juzgadas por cortes militares.

Nada se ha sabido acerca de la identidad del asesino del joven mecánico Lorne. El diario socialista "Le Populaire" dice que fué un policía en traje civil quien disparó el fatal tiro.

LA SUERTE FUTURA DE LOS BARCOS DE GUERRA DE ALEMANIA

PARIS, 3. — En los [illegible] relacionados con la Con[illegible] de paz se afirma que la o[illegible] ción final de los buques de g[illegible] enemigos es simplemente [illegible] cuestión interaliada, y no una qu[illegible] deba ser incluida en el tratado d[illegible] paz, el cual únicamente dispone la entrega de los buques a las potencias aliadas, las cuales decidirán su suerte definitiva.

Esta actitud se toma como una indicación de que los buques de guerra en cuestión no serán hundidos ni destruídos.

Después de que los buques enemigos sean repartidos entre los aliados, cada potencia decidirá lo que hará con la parte que le haya correspondido.

La impresión general en esta capital es que Francia e Italia conservarán su parte, incorporándola a los barcos de su flota actual, mientras que Gran Bretaña y los Estados Unidos se han manifestado partidarios de la destrucción de su cuota.

Protestas de Bélgica

POR LOS TERMINOS DEL TRATADO DE PAZ

PARIS, 3. — La delegación belga a la Conferencia de paz ha manifestado su descontento por los preliminares de los términos de paz, en lo que se refiere a Bélgica.

Ninguna de las peticiones territoriales de Bélgica ha sido concedida, con excepción de Malmedy, en la Prusia Rhenana, a corta distancia al sur de Aix la Chapelle, cuya población antes de la guerra era en su mayor parte valona.

El territorio de la ribera izquierda del Escalda, Maastricht y la península de Limburgo no son mencionadas en los términos de paz.

De los 500 millones de que se ha dado cuenta como indemnización financiera inmediata a Bélgica, más de la mitad simplemente ha sido acreditada al haber de Bélgica en los países aliados, como parte del pago de los empréstitos de guerra.

M. Delacroix, premier belga, llegó a París esta mañana, trayendo un mensaje de protesta del Senado de Bélgica.

INSTALACIONES TELEFONICAS EN EL TRIANON

VERSALLES, 3. — Será preciso realizar nuevos arreglos en el Trianon para que se celebren las futuras sesiones del Congreso de Paz, pues en la primera reunión quedó demostrado que el palacio no estaba dotado de todas las comodidades necesarias, por lo que se harán inmediatas mejoras.

No habiéndose instalado teléfonos en el Trianon, los corresponsales se ven obligados a caminar media milla por el barro, hasta Versalles, para transmitir sus órdenes por teléfono a París.

Hoy día un verdadero ejército de telefonistas invadió el Trianon, instalando aparatos y conectándolos con París.

LA DISPOSICION DE LOS CABLES ALEMANES

PARIS, 3. — El Consejo de los Tres, en su sesión de hoy, consideró nuevamente el problema de la disposición de los cables alemanes, en el Atlántico y el Pacífico.

Ahora se ha propuesto que esos cables sean administrados por representantes de las cinco grandes potencias unidas hasta que el Congreso Internacional cablegráfico estudie la entera cuestión de los cables, entre los diferentes países.

Sin embargo, el Consejo no llegó a ningún acuerdo al respecto.

[illegible]S ALEMANES PRETENDEN USAR SU IDIOMA EN EL CONGRESO DE PAZ

VERSALLES, 3.— Un incidente ocurrido en la reunión inicial entre la comisión de credenciales de los aliados y la delegación alemana, puede ser una indicación de cómo los alemanes intentan abordar la cuestión del prestigio relacionado con la elección del idioma que se usará en el Congreso de Paz.

Von Brockdorff Rantzau, contestando a las palabras oficiales de M. Cambon, simplemente presentó a herr Landeberg, hablando en alemán, y sus observaciones fueron traducidas al francés por el intérprete oficial alemán.

Se cree que esto puede ser tomado como un precedente de la intención que tendrían los alemanes de usar su propio idioma.

CONDECORACION AL GENERALISIMO ITALIANO DIAZ

ROMA, 3.— Una comisión de la Orden de Malta entregó al generalísimo Díaz la Gran Cruz de la Orden.

El Congreso norteamericano

SERA CONVOCADO A UNA SESION ESPECIAL

WASHINGTON, 3.— Despachos confidenciales recibidos de París dan cuenta de que el Congreso será convocado por el Presidente Wilson a una sesión especial, que se verificaría alrededor del 1.o de Junio.

En los círculos autorizados se dice que es muy posible que, si la situación en París se desarrolla rápidamente, la sesión especial puede llevarse a cabo aún antes de Junio, siendo convocado cablegráficamente el Congreso por el Presidente Wilson.

Informaciones alemanas

ACERCA DE LA PRIMERA REUNION DE LOS DELEGADOS ALIADOS Y ALEMANES

PARIS, 3.— La primera reunión entre los representantes aliados y alemanes ha sido descrita con grandes detalles en un radio-telegrama alemán interceptado en París.

La actitud de los funcionarios franceses es calificada allí de "fría, pero correcta".

Declara el radio-telegrama que la prensa franco-británica trata de la llegada de los representantes alemanes como de un asunto de poca importancia, y agrega que, según los diarios holandeses, la prensa norteamericana muestra la misma indiferencia.

Los delegados alemanes en Versalles

VERSALLES 3. — Los delegados alemanes han llegado rápidamente a igualar en número a los delegados aliados.

Veinte subordinados más llegaron ayer en la tarde y hoy en la mañana, por tren ordinario y bajo escolta, dando a la delegación un total de doscientos dieciocho miembros, y aún se esperan más.

Ha habido un activo intercambio de telegramas con Berlín en el día de hoy, y un correo ha partido con destino a esa capital, con los despachos oficiales y los destinados a la prensa; pero el tiempo se hace largo para la mayoría de los delegados, en vista de la postergación de la apertura de las actuales negociaciones de paz.

Los billares instalados en los hoteles destinados a los alemanes están constantemente ocupados, y los naipes hacen pasar el tiempo a los periodistas en sus salas de reunión, lo mismo que en las otras partes.

Con excepción de la reunión celebrada el Domingo por la mañana entre los representantes alemanes y el Comité de Credenciales, no se ha sabido nada más acerca de reuniones oficiales en Versalles, y no se celebrará ninguna hasta aquella en que se hará la entrega de las condiciones del tratado de paz, lo que posiblemente sucederá en la próxima semana.

Hoy en la tarde se produjo el primer desorden en los alrededores del Cuartel General alemán, cuando un desfile de jóvenes, vitoreando a Clemenceau y llevando carteles con inscripciones de "Viva Francia", entró en la calle des Reservoirs e intentó pasar frente al hotel en que se aloja la delegación alemana. Dicha manifestación, a pesar de tener las apariencias de una adhesión a Clemenceau, era en realidad una manifestación anti-germana.

Karl Brockdorff Rantzau, que no es aficionado a las caminatas, se paseó en la tarde en un automóvil puesto a su disposición, por las autoridades francesas, y pasó una hora recorriendo los alrededores de Versalles.

Un grupo de periodistas, de los cuales veintinueve están acreditados como formando parte de la delegación alemana, visitaron el Trianón, dirigidos por un oficial francés, que los guió hasta las salas en que se celebrarán las deliberaciones.

Fuera de esto lo mismo que en la Conferencia financiera no se ha producido ningún acontecimiento notable.

La tendencia de los alemanes y especialmente de las señoritas dactilógrafas y taquígrafas para atravesar los límites fijados por la policía ha hecho que el comisario de policía, M. Oudailles diera instrucciones a la policía para que hicieran regresar a sus hoteles a los que intentaran infringir las disposiciones vigentes y organizara una brigada volante de detectives para que indagara si se encontraban alemanes en las partes de Versalles que no están autorizados a visitar.

M. Oudailles previno igualmente a los periodistas alemanes que se abstuvieran de cualquiera tentativa para ir a París, pues los que así lo hicieran serían al instantes expulsados a Alemania.

La versión de que algunos periodistas alemanes se encuentran actualmente en París ha sido desmentida y parece haber sido originada por la manifestación de semejantes deseos por algunos corresponsales alemanes.

La actuación de la delegación norteamericana

EN LA CONTROVERSIA ITALIANA

WASHINGTON 3.—A su regreso de la costa del Pacífico, el senador Mr. Poindexter declaró que la actitud adoptada por la delegación norteamericana en la Conferencia de Paz, "al asumir toda la responsabilidad de la solución de la controversia italiana", se encuentra en abierta oposición a los deseos del pueblo de los Estados Occidentales de los Estados Unidos, que estiman que la controversia en referencia es esencialmente europea.

Se estima que los diplomáticos franceses y británicos han obtenido un hermoso triunfo al descargar la responsabilidad de dicha solución sobre los Estados Unidos.

LOS PROBLEMAS ECONOMICOS DE LA PAZ

REUNION DE LAS DELEGACIONES FINANCIERAS ALEMANA E INTERALIADA

VERSALLES, 3.—En la reunión de las comisiones financieras alemana e interaliada celebrada esta mañana en el Trianon, los delegados alemanes, en número de ocho, llegaron a la reunión a pie, atravesando el parque acompañados por un capitán francés.

Los delegados norteamericanos y demás pertenecientes a la comisión interaliada llegaron desde París en automóviles.

Los delegados han iniciado una larga conferencia que se cree es la prolongación de las negociaciones iniciadas en Senlis.

LOS NUEVOS ESTADOS LIBRES

DETALLES DEL ATAQUE DE LOS SUR-ESLAVOS CONTRA EL AUSTRIA ALEMANA

PARIS, 3.— Según anuncia un despacho de Viena, 17.000 soldados sur-eslavos atacaron el Lunes último a 4.000 hombres de las tropas carintias en los sectores de Arnoldstein, Villach y Rainer.

El Martes en la tarde, los sur-eslavos pasaron la línea de demarcación fijada por la comisión de armisticio, y avanzaron seis millas.

El Miércoles los sur-eslavos cruzaron el río Drave, y cortaron las comunicaciones entre el Austria alemana y la Italia.

LOS PROBLEMAS SOCIALES

Comentarios de la prensa parisiense

SOBRE LOS SUCESOS DEL 1.o

PARIS 3. — La Prefectura de Policía, asegura que la tropa no tenía cartuchos a bala, y que los revólveres estaban descargados, y ue, por consiguiente, los tiros disparados lo han sido por parte de los manifestantes.

La opinión pública en general deplora los disturbios ocurridos, manifestando que, antes de la guerra los incidentes del 1.o, habrían parecido triviales, en comparación de otros primeros de Mayo; pero se considera profundamente lamentable que, después de que tanta sangre francesa ha sido derramada en los campos de batalla, todavía se derrama más en las calles de la capital.

La prensa culpa a diversas personas de estos incidentes, en conformidad al criterio político de cada diario. Los periódicos conservadores, como "Le Figaro", culpan a los manifestantes, mientras que los órganos opuestos al Premier M. Clemenceau, como "LŒuvre", se manifiestan inclinados a convenir con los obreros en que no habría habido desórdenes si se hubieran permitido las manifestaciones en París, como se permitieron en los suburbios y en las provincias.

"Le Petit Parisien", dice que en todo el país las clases trabajadoras manifestaron sus sentimientos con toda dignidad, y que los pocos incidentes de violencia no alcanzan a amenguar la satisfactoria impresión general, agregando, que cuando se trate de establecer quién es el culpable de los desórdenes, debe tomarse en cuenta a ciertos elementos que siempre están presentes en los grandes movimientos como el de que se trata.

PROYECTO DE LEY PRESENTADO POR EL GOBIERNO SUD AFRICANO

CAPETOWN, 3.—Actuando como premier, Mr. Malan anunció el resultado de los disturbios ocurridos en Johannesburg entre los socialistas intransigentes y los soldados que acaban de regresar. El Gobierno sudafricano, inmediatamente presentó un proyecto de ley ordenando la identificación de todos los extranjeros y la deportación de todas aquellas personas que participaran en manifestaciones maximalistas o hicieran toda clase de propaganda peligrosa.

REVOLUCIONARIOS QUE SERAN DEPORTADOS

SAN FRANCISCO, 3.—Un grupo de personas a las que se sindica de ser revolucionarios extranjeros, han sido concentrados en San Franciasco para ser deportados a diferentes puntos del litoral, por acusárseles de estar mezclados en los conplots para despachar bombas y en otras peligrosas actividades radicales.

LA SITUACION EN RUSIA

La actitud del Gobierno alemán

ANTE EL DERROCAMIENTO DEL GOBIERNO LETON

PARIS 3. — Según noticias provenientes de Berlín, la protesta británica contra el derrocamiento del Gobierno provisional de Libau, y la petición de la misma potencia de que se restableciera la situación anterior, provocó una altiva respuesta de parte del gobierno alemán.

Según se dice, los alemanes sostienen que los letones son los responsables de la revuelta.

Sin embargo, uno de los diarios de Berlín declara que este asunto es la resultante de las intrigas pan - germanistas llevadas a cabo por los barones alemanes de las provincias Bálticas. Dice ese diario que los barones proporcionaron el dinero necesario para mantener las tropas alemanas en Libau y termina diciendo:

"Es sorprendente ver en cuán poco tiempo dejó de cumplir Alemania con las manifestaciones de paz y los deseos de probar que dejaría de mano su antigua política de intrigas, que se convirtió en un juego que la llevó a la ruina".

El Gobierno de los Soviets rusos

ENVIA UN ULTIMATUM A RUMANIA

LONDRES, 3.—Un mensaje inalámbrico procedente de Moscow, anuncia que el Gobierno de los Soviets rusos ha enviado un ultimatum a Rumania, pidiéndole la evacuación de Besarabia.

El mensaje agrega que se ha dado a los rumanos un plazo de 48 horas para contestar.

LA REVOLUCION CENTRO-EUROPEA

Petición de Hungría a Rumania

CHECO - ESLOVAQUIA Y SURESLAVIA

BUDAPEST 3. — El Ministro de Relaciones Exteriores, Bela Kun, en nota dirigida a los gobiernos rumano, checo - eslovaco y sur - eslavo, después de decir que su Gobierno "reconoce sin reservas las peticiones territoriales que esas naciones hicieron", pide la cesación inmediata de las hostilidades, la no intromisión en los asuntos internos de Hungría, y la celebración de acuerdos económicos.

LOS SOLDADOS DEL GOBIERNO HABRIAN ENTRADO A MUNICH

BERLIN, 3.— Según la "Vossische Zeitung", la entrada de los soldados del Gobierno a Munich debía comenzar a medio día de hoy, y agrega que han sido hechos prisioneros Engelhoser, comandante del ejército rojo, y el doctor Landauer.

LA LUCHA POR LA POSESION DE MUNICH

LONDRES. 3.— Despachos recibidos de Copenhague dicen que la entrada de las tropas del Gobierno a Munich ha sido precedida de una encarnizada lucha.

RENUNCIA DEL MARISCAL HINDENBURG

COBLENZA, 3. — "El militarismo alemán está quebrantado para siempre", es una declaración atribuida al mariscal von Hindenburg, cuya renuncia se ha anunciado en esta ciudad.

Grooner, ex-jefe del Departamento de Municiones, y que estuvo en el Estado Mayor del mariscal Hindenburg, es la persona de quien se ha hablado como sucesor del mariscal, según noticias llegadas de Kolberg.

Los rumanos y checo-eslovacos

NO ACEPTAN LA SUSPENSION DE HOSTILIDADES

GINEBRA, 3.— Se anuncia que los rumanos y checo-eslovacos rehusaron entrar en negociaciones sobre el ofrecimiento hecho por el Ministro de Relaciones Exteriores de Hungría, Bela Kun, de aceptar sus condiciones, con tal de que las hostilidades cesaran en todos los frentes y han continuado su marcha hacia Budapest.

Los rumanos estarían en Budapest

Información llegada por Berlín

LONDRES, 3.— "The Exchange Telegraph Company" ha recibido desde Berlín una información que da cuenta de que en esa capital se ha anunciado que las tropas rumanas acaban de llegar a Budapest.

INGLATERRA

LONDRES 3. — **Sufragistas detenidas.** — Miss Sylvia Pankhurst y Miss Amelia Mahtney, detenidas ambas por su participación en las actividades de la huelga del trabajo, y conminadas por la Corte a observar mejor conducta, han rehusado hacer ninguna promesa, por lo que no se les ha puesto en libertad.

LONDRES, 3. — **Acerca de un nuevo empréstito.**—Con referencia a las informaciones publicadas en Gran Bretaña con respecto a grandes ofertas para el nuevo empréstito, en forma de bonos consolidados con un 4 por ciento de interés, la Tesorería ha declarado que no se ha tomado aún ninguna resolución al respecto.

ESPAÑA

MADRID, 3. — **Condecoración a Mme. Curie.** — El Ministro de Educación Pública ha anunciado que el Rey Alfonso ha concedido la Gran Cruz de la orden civil de Alfonso XIII a Madame Curie.

Probablemente el Rey entregará personalmente la condecoración a la ilustre mujer de ciencia de Francia.

MADRID, 3.— **Heridos durante los desórdenes del 1.o de Mayo.**— Un teniente coronel, 2 capitanes, 3 tenientes y 23 gendarmes, han sido heridos levemente, y 4 personas han quedado heridas de gravedad, a consecuencia de los desórdenes del 1.o de Mayo en esta capital.

El Ministro del Interior dice que los incidentes ocurrieron cuando la turba exigió que todas las tiendas se cerraran en el barrio comercial, y trató de penetrar en el Banco de España.

Con este motivo, los gendarmes cargaron, y dispersaron a la multitud.

MADRID, 3.— **La disolución de las Cortes.**— El conde de Romanones ha manifestado su sorpresa por el hecho de que el Rey Alfonso firmara el decreto de disolución de las Cortes, sin consultar a los jefes de los partidos.

El jefe republicano, señor Melquíades Alvarez, estima que la causa de los actuales acontecimientos políticos se mantiene reservada.

El retiro del conde de Romanones.—El diario "El Imparcial" insiste en que el conde de Romanones se halla decidido a retirarse de la política.

El supuesto viaje de la Reina.—En los centros oficiales se desmiente la versión circulante de que la Reina Victoria se proponía realizar próximamente un viaje a Londres.

Reanudación del trabajo en Barcelona.—Anuncian de Barcelona que se generalizó el trabajo en el puerto.

MADRID, 3. — **La disolución de las Cortes.**—Los diarios comentan, cada cual, desde su punto de vista,

PIANOS los mejores

AUTOPIANOS con Themodist, y de reproducción. Garantizo todos los instrumentos. Precios de reclame.

CASA S. GARBIN
Moneda 827, entre Estado y San Antonio

Guano de Ovejas

Molido y ensacado, en carros de los Ferrocarriles del Estado

A CINCUENTA PESOS TONELADA

CONCHUELA para gallineros y CONCHUELA para jardines.
Vende desde un saco:
HORACIO ECHEGOYEN
Bandera 60, Of. 1
Análisis químico y muestras en la Oficina 4-E

ELECTRICISTAS

Siempre que necesiten algún artículo eléctrico, consulten nuestros precios para convencerse que son los más bajos en plaza.

Alambre G. A. de 1, 1½, 2½, 4 y 6 m|m.
Tubos bronceados, 11 m|m.
Tubos bronce legítimo, 11m|m|.

MORRISON & Co.
Ahumada 65-67-77.--Casilla 212.--Santiago

Crema Fresia
Suavizador ideal del cutis
AHUMADA 272

LOTERIA

Nacional Argentina. Los billetes, enteros o fracciones, de esta famosa lotería, deben solicitarse a la afortunada y acreditada Casa

E. TURRI

GALERIA GUEMES — BUENOS AIRES
PROXIMOS SORTEOS, YA EN CIRCULACION, CON 5,700 PREMIOS CADA UNO
DIA 7 DE MAYO, el premio mayor es de

$ 150,000

El billete ENTERO vale: $ 36 arg., $ 90 chilenos u 80 francos.
Cada DECIMO de billete: a $ 5 arg., $ 13 chilenos u 11 francos.
DIA 14 DE MAYO, el premio mayor es de

$ 100,000

El billete ENTERO vale: $ 25 arg., $ 60 chilenos ó 55 francos.
Cada QUINTO de billete, a $ 6 arg., $ 15 chilenos ó 14 francos.
EN LOS PRECIOS ESTAN INCLUIDOS: GASTOS, LISTAS Y PROSPECTOS.

¡No descuide Ud. la alimentación de su NIÑO! El

ALIMENTO MEYER

a base de fosfatos, cacao, féculas y harinas malteadas.

NO TIENE RIVAL

De venta en todas las buenas Boticas del país y Casa Gath y Chaves.

Por mayor: Daube y Co.—Arcstizábal y Co.—Droguería Francesa. — Valenzuela y Torres.—Ricardo P. Hanel. — G. Klimesch Y demás mayoristas.

la ratificación de los poderes al señor Maura como jefe del Gobierno. También comentan animadamente el decreto sobre disolución de las Cortes.

"Este hecho, dice "La Epoca", equivale a la más rotunda ratificación de confianza por parte de la Corona".

Las elecciones para constituir nuevas Cámaras se efectuarán el 1.o de Junio.

Se asegura que los señores Dato, Romanones, Alba y García Prieto, al frente de sus respectivas fracciones, favorecerán al señor Maura.

Se sabe que el señor Maura expuso al Rey Don Alfonso la imposibilidad de discutir los presupuestos, pues ellos requieren una votación por artículo y en conjunto, y para eso sería necesario disolver al Parlamento. En consecuencia, el señor Maura presentó la dimisión colectiva del Gabinete, la cual fué rechazada.

La huelga de telefonistas y telegrafistas.— Puede ser considerada concluída la huelga de telegrafistas y telefonistas.

Los empleados huelguistas han sido readmitidos. La mayoría de los empleados que se encuentran arrestados han sido puestos en libertad.

No obstante, se ejercerá acción judicial contra determinados cabecillas.

Delegación a Francia.—Salió ayer en viaje a París la delegación diplomática encargada de tratar de estrechar las relaciones entre España y Francia.

TERRANOVA

ST. JOHNS 3. — **La travesía del Atlántico.** — El levantador de minas Aroostook, de la Armada norteamericana, que lleva a su bordo tripulación del Departamento de aerostática, llegó a la bahía de los Cadáveres donde esperará la llegada de los hidroaviones norteamericanos que se proponen intentar la travesía del Atlántico.

ST. JOHNS, 3.—**Los aviadores Raynham y Hawker.**—Los aviadores Raynham y Hawker, que no han podido iniciar su vuelo debido a las malas condiciones del tiempo, han declarado que la llegada del levanta-minas "Aroostook" no indica que los hidroaviones de la flota norteamericana estén próximos a llegar para iniciar la travesía del Atlántico. No demuestran el menor temor de poder ser vencidos en la carrera transoceánica y Raynham ha declarado:

"Los aviadores de la Armada han de seguir su itinerario vía Azores y Lisboa lo que demanda cierto tiempo, y tanto Hawker como yo les daremos tres días de ventaja y en seguida los batiremos a la llegada a Inglaterra si siguen su itinerario anunciado.

ESTADOS UNIDOS

NUEVA YORK 3. — **El conspirador Gayol.** — Al ciudadano mexicano don Roberto Goyol, que ha sido apresado, se le exigen cinco mil dólares de fianza para obtener su libertad. Como ya se ha anunciado, se le acusa de conspirar contra un país amigo, y de haber intentado emprender una expedición militar con el fin de derrocar el régimen del Presidente mexicano, Carranza, según manifiestan los agentes del Departamento de Justicia, quienes, además, declaran que es efectivo que se ha repetido en Texas una conspiración, la cual ha sido descubierta.

REDDINS (California). —**Temblor.** — Esta mañana se produjo un temblor de 15 minutos de duración, no provocando, felizmente, desgracias.

Se da cuenta que la erupción del volcán del monte Lassen, ocurrida ayer en la noche, no ha causado molestias ni perjuicios de consideración.

WASHINGTON 3. —**Agregado naval en Roma.** — El departamento de Marina informa que el señor John Reeves, ha sido designado para el cargo de attaché naval en Roma.

BOSTON 3. — **Informaciones del Boletín Comercial.** — El Boletín Comercial da las siguientes informaciones:

"Se ha notado en el mercado una leve tendencia a abaratar en las lanas australianas. El Miércoles declinaron un 5 a 7 y medio por ciento, excepción hecha de las lanas más escogidas para el departamento de guerra. Sin embargo los precios se mantienen, por lo general, firmes. En el oeste pasa más o menos otro tanto; y los altos precios pagados la pasada semana no han vuelto a producirse. En cuanto a la situación respecto a las mercaderías, la demanda es todavía abundante e insistente en cuanto a las mercaderías más finas, aunque las harinas actualmente van a la cabeza en materia de venta".

WASHINGTON 3. — **La próxima cosecha de trigo.** — En su informe basado en todas las estadísticas formuladas por las diferentes secciones establecidas en todas las regiones de Estados Unidos, la Cámara de Comercio anuncia que este año, se ha plantado trigo en una extensión nunca alcanzada hasta la fecha, y que la cosecha promete alcanzar a 900.000,000 de bushels. (1 bushell equivale a 36,847) litros).

El informe, agrega, que este año el invierno se presenta excepcionalmente favorable y que a menos de alguna catástrofe meteorológica, se prevée que la cosecha superará en un 33 por ciento la del año 1914, que fué la más hermosa.

WASHINGTON, 3.—**Las actividades revolucionarias en México.** — Se anuncia que continúan produciéndose actividades entre las filas de los rebeldes, al norte y sur de México.

Se anuncia que el Gobierno está resuelto a construir varios fortines en las líneas ferroviarias que han tenido, recientemente, que sufrir los ataques de los rebeldes.

Uno de los despachos anuncia que Marcelo Caraveo, que anteriormente era uno de los lugartenientes de Orozco, será el sucesor de Zapara, que últimamente fué muerto por los federalistas. No ha mucho que Caraveo condujo a su partida al asalto de un tren entre Jarapa y Puebla. El tren fué dinamitado, pereciendo 27 soldados y siete pasajeros, quedando heridos otros veinte pasajeros.

WASHINGTON, 3.—**La devolución de los cables a sus dueños.**—Las líneas cablegráficas norteamericanas, que habían sido tomados por el Gobierno han sido devueltos a medianoche a sus dueños primitivos, de acuerdo con las órdenes del Presidente Wilson.

EL SALVADOR

SAN SALVADOR, 3. — **Perjuicios del último terremoto.** — Ha habido 70 muertos y 500 heridos, a causa del terremoto del 28 de Abril, que causó grandes perjuicios en la capital y ciudades vecinas, a las cuales afectó.

La población, que durante algunos días estuvo presa del pánico, se encuentra ahora en calma.

COSTA-RICA

SAN JUAN DEL SUR, 3. — **Combates con los expatriados.** — Los guardias fronterizos de Costa Rica han sido derrotados por la fuerza organizada por los expatriados costarricenses, en Río Frío, cerca de la costa sureste del Lago Nicaragua.

Los guardias se retiraron después del combate; y se ha anunciado que otros revolucionarios han comenzado un nuevo ataque, cerca de la frontera de Costa Rica y Panamá.

ARGENTINA

BUENOS AIRES, 3. — **Paralización completa en la ciudad.** — Casi todas las fases de actividad de la vida diaria de Buenos Aires han sido afectadas por las huelgas, entre las cuales se encuentran la de panaderos, de periodistas, de empleados de tienda, de actores, barberos, repartidores, empleados de almacén, de la luz eléctrica y de los bancos.

Dos de los grandes hoteles y un periódico están cerrados. Los funerales se verifican bajo la dirección del dispensario de la ciudad.

BUENOS AIRES, 3—**Propuesta de una casa constructora de aparatos de aviación.**—La empresa norteamericana de aeronavegación Curtis ha solicitado del Ministerio de Guerra que se le conceda en el aeródromo del Palomar el terreno necesario para poder enviar al país cien aviones de diferentes tipos, de caza, de bombardeo y de transporte, especialmente estos últimos, construidos de acuerdo con las necesidades de este país.

Incendio a bordo de un vapor.—Un despacho del Brasil informa que ayer llegó a Río de Janeiro, procedente de Le Havre, el vapor francés "Almiral Troude", con pasajeros, correspondencia y una partida de productos franceses.

Agrega el despacho que durante la travesía se produjo a bordo un incendio que asumió grandes proporciones. A pesar de los esfuerzos que se realizaron para salvar la correspondencia que venía para la América del Sur, se quemaron 240 sacos, de un total de 600 que conducía.

Sacerdote italiano al que no se recibirá en la República Argentina. —A bordo del "Principessa Mafalda" venía el sacerdote italiano Patrignani, al que se le alojó en el Hotel de inmigrantes.

Se supone que será devuelto al lugar de procedencia, por sospechoso.

—**Administrador de la Aduana.** El Ejecutivo ha nombrado administrador de la Aduana al señor Alberto Benavides, en reemplazo del señor Antonio Lozano, que renunció.

—**Huelga de constructores de carros.**—Se encuentra en huelga el gremio de obreros constructores de carros, debido a que los fabricantes se han negado a aceptar el pliego de condiciones, que reclamaba aumento de sueldos y mejoras en las condiciones de trabajo.

—**Exposición de cuadros.**—En el Salón Witcomb se ha abierto una exposición de cuadros de las escuelas francesa, inglesa, flamenca y holandesa, organizada por el artista belga Vermorcker.

La exposición, compuesta de 32 trabajos, contiene obras de Ziem, Harpignies, Ruysdael, Paul Potter, Ronner, Constantin Meunier, Joshua Reynolds, y otras reputadas firmas.

BUENOS AIRES 3. — **El Ministro de Bélgica en Chile.** — M. Héctor Charmanne, Ministro de Bélgica en Chile, concurrió a la Cancillería, a fin de agradecer las facilidades que le dispensó el Gobierno a su entrada al país.

BRASIL

RIO DE JANEIRO, 3.— **Llegada de footballistas.**— A bordo del vapor "Florianópolis" llegaron a esta capital las delegaciones de footballistas argnetinos, uruguayos y chilenos.

RIO DE JANEIRO, 3.—**La recepción de los delegados footballistas.** —A bordo del "Florianópolis" llegaron los equipos y delegados de Chile, Uruguay y la República Argentina al campeonato de football.

A pesar de el mal tiempo, la delegación brasileña y numerosos aficionados recibieron a las delegaciones en medio del mayor entusiasmo y de hurras y vítores a los países representados, conduciendo en seguida en automóvil a los huéspedes hasta sus alojamientos.

Los delegados expresan que han tenido un viaje incómodo y que durante varios días el mar estuvo picado.

RIO DE JANEIRO, 3.—**Apertura de las sesiones del Congreso.**—Se ha instalado solemnemente el Congreso Nacional, para iniciar el período legislativo. El señor Antonio Azevedo, Presidente del Senado, recibió y acompañó al Secretario de la Presidencia, portador del Mensaje, que fué leído ante las Cámaras.

En los asientos reservados se encontraban los representantes de Holanda, China, Perú, Cuba, México e Italia.

El Mensaje presidencial da cuenta de la celebración de las elecciones de Presidente de la República, dedicando un cariñoso recuerdo al Presidente Rodrgues Alves.

Se refiere a la participación del Brasil en la Conferencia de Paz, y a los éxitos que lleva obtenido en las reuniones que se han celebrado.

Respecto a la situación económica, manifiesta que mejora sensiblemente.

URUGUAY

MONTEVIDEO, 3. — **El nuevo diario colorado.**—Los diarios comentan el manifiesto publicado en el nuevo diario colorado, firmado por 49 legisladores, manifestando que no responden ni responderán a tendencia personal alguna.

—**La fiesta del 2 de Mayo.**—Ha causado excelente impresión la aprobación por aclamación en el Senado, y por unanimidad en la Cámara, del proyecto que declara fiesta al 2 de Mayo.

La colectividad española se propone expresar su reconocimiento al Presidente de la República y a los Poderes Públicos, por la demostración de cariño hacia España.

BOLIVIA

LA PAZ 3. — **Los servicios de caballería.** — El Gobierno se preocupa de mejorar el servicio de caballería.

Ataques al Gobierno. — "La Razón" continúa haciendo la defensa de las cartas de Carrasco, e insiste en los ataques sobre las orientaciones del Gobierno.

DEPOSITO DE PAÑOS

ROSAS 1090 O BANDERA 689

Ofrecemos un gran surtido de paños de las fábricas nacionales el surtido más completo en Santiago. Asimismo, ofrecemos nuestro surtido en paños y casimires importados, a precios sin competencia, pues son confeccionados en nuestras propias fábricas de Europa.

MATEO DELPORTE Y CIA.

Sigue la Gran

Realización de

Relojes y Joyas

Relojes oro para señoras, desde $ 55.
Id. para caballeros, desde $ 100.
Relojes de plata, desde $ 18.
Gran surtido despertadores luminosos y doble campanilla, a $ 12, a elegir.

Vea nuestras vidrieras de joyas con precios puestos.

RELOJERIA Y JOYERIA

A. GODART Y C.º

AHUMADA 259

Banco de Londres y Rio de La Plata, Ltdo.

SANTIAGO, HUERFANOS 1126

Comunicamos al público que desde el 1.o de Mayo quedará a su disposición la nueva sucursal establecida en

LISBOA 32. RUA AUREA

y que se ha abierto nuevamente la Sucursal de

AMBERES. PLACE DE MEIR NUM. 22

C. W. GLIFILLAN,
GERENTE.

MAÑANA LUNES

Gran Liquidación de Retazos

GATH & CHAVES realiza una gran existencia de RETAZOS de hermosos géneros para Invierno, en extensa variedad, calidades finas, colores de moda, lisos y de fantasía, para Trajes y Abrigos.

A fin de que las clientes puedan apreciar la gran diversidad y altas calidades de los artículos ofrecidos, se detallan a continuación algunos de ellos:

GENEROS PARA VESTIDOS DE SEÑORA, colores lisos: Sargas, Tricotinas, Gabardinas, Jersinas, Armours, Terciopelos de lana y Paños.

GENEROS PARA ABRIGOS DE SEÑORA, colores lisos y de fantasía; Terciopelos de lana, Cheviot de lana. Géneros Ingleses y Moletones de lana.

GENEROS NEGROS, AZUL MARINO Y BLANCOS: Sargas, Tricotinas, Gabardinas y Terciopelos de lana.

PARA ROPA INTERIOR: Cachemiras blancas, Viyellas de lana y algodón.

PARA DELANTALES DE NIÑOS: Vichy y Brines rayados.

PARA VISOS: Moirée de algodón, en colores lisos, Bombasí, Franelas de algodón, Moletones de algodón de doble faz.

PARA ABRIGOS DE GUAGUA: Paños especiales, en colores blanco, rosa y celeste.

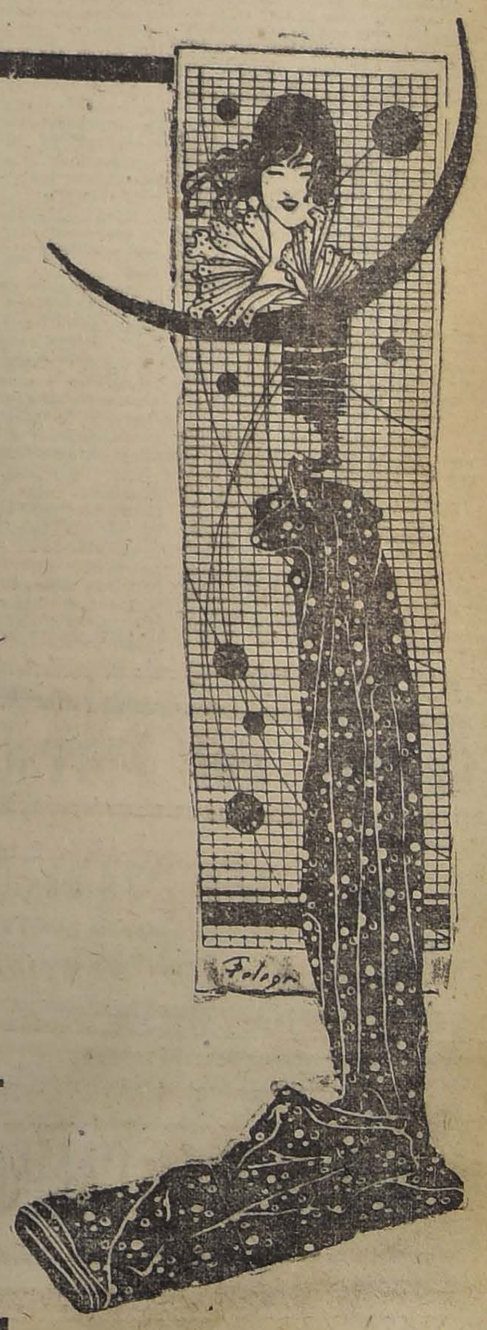

Gath & Chaves Ltd.

Matinée a las 15 **HOY - ALHAMBRA - HOY** Selecta a las 16.30

LA VISTA QUE PROVOCO LA ABDICACION DE CHAPLIN AL TRONO DE LA RISA

Leones sueltos en Tren Expreso

Primera FOX SUNSHINE. Película abusivamente cómica. ¡185 carcajadas por segundo!

Sangre Guerrera

SELECT POR

CLARA KIMBALL

ESPECIAL Y NOCHE — ESPECIAL Y NOCHE

SELECT, la marca que no necesita superlativos elogiosos, estreno hoy, en Especial y Noche, una adaptación deliciosa del famoso vaudeville de Weber y Hennequin:

Diablilla de Amor

Creación maestra de la reina del sprit y de la belleza:

CONSTANCE TALMADGE

Obra especialmente dedicada al mundo femenino.

LA ORQUESTA TRITINI ejecutará un lucido programa musical

Empresa de Teatros y Cinemas Ltda.

Las 7 Perlas, El Guante de la Muerte y La Casa del Odio

con todos sus éxitos, toda su apasionante intriga y toda su perfección, no son sino los peldaños que han servido a la

CASA PATHE N. Y.

para llegar al máximo sensacionalismo de

EL JINETE FANTASMA

PERLA WHITE

ha cedido el papel de protagonista a su joven, intrépida y bella sucesora

RUTH ROLAND

la que en unión de

CHESEBRO, el rey de los cow-boys

marcan el record de los records de interpretaciones sensacionalistas.

VALPARAISO

TRAGICA MUERTE DE UN CORREDOR DE LA BOLSA EN VALPARAISO

Don Guillermo Coghill pone fin a sus días, debido a algunas especulaciones desgraciadas, dejando créditos insolutos por una suma cuantiosa

Lo que se opina en el Banco de Chile, la Bolsa de Corredores y otras instituciones

En la mañana de ayer — nos comunica nuestro corresponsal en Valparaíso, — circuló con insistencia en este puerto la noticia de que el antiguo y prestigioso corredor de la Bolsa de Corredores don Guillermo Coghill, había puesto fin a sus días, después de haber ido a la bancarrota en sus negocios y de comprometer el crédito de algunas instituciones bancarias por algunos centenares de miles de pesos.

Inmediatamente de conocer esta noticia, nos encaminamos a inquirir algunos detalles en los centros bursátiles y bancarios de este puerto, pudiendo, desde el primer momento, verificar que, en efecto, la noticia era exacta, y que el señor Coghill, que se dedicaba en grande escala a la especulación con valores cambiarios, había tenido en los últimos días trastornos graves en sus negocios, trastornos que le habrían inducido a tomar la determinación de poner fin a sus días en la noche del Viernes último. Falleció ayer, en las primeras horas de la mañana.

Como víctima de las operaciones desgraciadas del señor Coghill, aparecerían los Bancos Anglo Sud-Americano Ltdo., Español de Chile y de Chile.

En el Banco Anglo Sud-Americano Limitado

El primero de ellos, según nos fué dado saber, había abierto al señor Coghill una cuenta corriente con un fuerte crédito, crédito que el señor Coghill había agotado en los últimos días, girando el Viernes por algunos miles en descubierto, por lo que el Banco se vió en la necesidad de rechazarle los últimos cheques, y también muchos que llegaron en el canje bancario de esta mañana, depositados en otros Bancos de la ciudad. Por esta razón, se nos informó, el Banco Anglo-Sud-Americano no sufría perjuicio alguno con la bancarrota del señor Coghill, pues la garantía que tenía dada por el crédito abierto, cubría suficientemente el monto de éste.

En el Banco Español de Chile

En este Banco han debido sufrir sólo el rechazo de algunos cheques girados en descubierto por el fallido, el día de su muerte, cheques que habían sido depositados en cuenta corriente por comitentes unos, y otros dados al Banco en pago de liquidaciones por el mismo señor Coghill, operaciones que afectan: las primeras a los comitentes y las segundas al Banco mismo; pero que no tienen, según se nos dijo, un valor excesivo.

En el Banco de Chile

Pasamos en seguida a entrevistar al señor Subgerente del Banco de Chile, quien se sirvió manifestarnos que el señor Coghill había sido cliente del Banco durante muchos años, y movido importantes valores, especialmente en letras exteriores y oro.

Se había conquistado así la confianza de los empleados del Banco, especialmente del encargado de las agencias extranjeras. Así las cosas, el Jueves, consiguió con ese empleado que le diera un vale por una suma en moneda corriente, ofreciendo enterar poco después el equivalente en oro, operación que no hizo.

El Viernes sorprendió nuevamente al empleado, tomando el nombre de la Gerencia, para que le diera un vale por oro, ofreciendo traerle en un rato más el equivalente en moneda corriente, lo que no llevó a cabo.

Impuesto de lo que ocurría, el Subgerente hizo llamar al señor Coghill, y le notificó de que le daba una hora de plazo para cubrir los importes adeudados. Serían las 16 horas.

Como dieran las 17 y las 18, y el señor Coghill no aparecía, ni fué encontrado en la Bolsa ni en su oficina, el Subgerente se dirigió a Chorrillos (Viña del Mar), donde el indicado caballero tenía su residencia.

Llegó allí a las 18 1|2 o 19, más o menos; pero allí se le expresó que el señor Coghill se hallaba gravemente enfermo, por lo que no pudo hablar con él. Según unos, el señor Coghill había sido víctima de un grave ataque de apoplegía, y según otros, había ingerido una fuerte dósis tóxica — cocaína, según aseguran, — lo que averiguará la justicia.

Refiriéndose a la deuda dejada por el señor Coghill, nos manifestó el señor Castillo que esperaba que, una vez liquidada la situación financiera del señor Coghill, el perjuicio para el Banco se reduciría considerablemente, pues este caballero tenía, además de su acción de la Bolsa, algunos valores, su propiedad en Chorrillos, dos buenas casas en Londres, caballos de carrera, acciones, etc.

En la Bolsa de Corredores

Pasamos en seguida a hablar con el señor José María Necochea, administrador de la Bolsa de Corredores de este puerto, quien nos recibió amablemente y nos manifestó que el señor Coghill, por la responsabilidad de su acción y por algunas diferencias de liquidaciones que tenía a su favor, dejaría saldadas satisfactoriamente y tal vez con superavit sus operaciones en el establecimiento, de modo que los miembros de la institución no sufrirán perjuicios. "Las liquidaciones — nos agregó — se están aún haciendo, y no puedo dar las cifras definitivas".

Otros comentarios

Conversando con algunos hombres de negocios, se nos ha dicho que está comprometido en este asunto, principalmente, el Banco de Chile, al que el señor Coghill adeudaba más de 700,000 pesos oro. También están comprometidos, en menor proporción, los Bancos Nacional, Español de Chile y Anglo Sud-Americano.

De la liquidación de la Bolsa, se calcula que quedará un saldo de $0,000 pesos a favor del señor Coghill, deducidos del importe de su acción — que son $ 220,000 — y de una diferencia a su favor en 500 acciones de la Compañía Llallagua, los $ 160,000 que tiene como saldos en contra en las especulaciones en cambios.

Una cuestión legal

Se nos dice también que en la liquidación de los bienes del señor Coghill se suscitará un complicado problema legal, que puede ocasionar un ruidoso pleito, pues, según los reglamentos internos de la Bolsa de Corredores, los bienes del fallido,— tanto la acción como los valores a su favor en dicha Bolsa, deben ser liquidados en la institución, pagándose de preferencia los acreedores pertenecientes a la Bolsa misma, y dejando sólo el saldo para los acreedores exteriores, lo que estaría en pugna con nuestro Código de Comercio.

Los funerales

Los funerales del señor Coghill, muerto en la forma trágica que dejamos dicha, se efectuarán hoy, partiendo el cortejo desde la estación de Bellavista hacia el Cementerio Protestante, a las 9 1|2 horas.

Carros del Ferrocarril

Siete rejas de acero, de 30 toneladas cada una, construídas en Bélgica

SE VENDEN

Dirigirse a

CASILLA 118-D, SANTIAGO

Si antes de lavaros echáis en el agua unas gotas de Colonia

"FLORES DEL CAMPO"

disfrutaréis de un rato de verdadero placer.

TEATRO

LA DRAMATICA FRANCESA EN EL MUNICIPAL.—En el Municipal este año se iniciarán los espectáculos que la empresa Salvati tiene proyectados, con la compañía francesa dirigida por la eminente actriz Marcelle Geniat, con su arte, nos dará las expresiones más destacadas del teatro francés moderno. Muy pocas son las actrices, dice el crítico de "Le Temps" de París que, como Marcelle Geniat, saben conquistarse al auditorio. Las grandes manifestaciones de la pasión adquieren forma armoniosa, ritmo secreto, al cual corresponde el ritmo de la "pose". Marcelle Geniat, en sus roles, da toda su alma; en el juego escénico seduce su gracia femenina, su distinción y sencillez.

—Noticias telegráficas de París anuncian la salida de la Compañía para el 20 del presente, con rumbo a Chile, donde se estrenará a fines de Junio. Sabemos de fuente fidedigna que en Buenos Aires, donde la compañía de Marcelle Geniat trabajará en el Odeón en el mes de Agosto, el abono está totalmente cubierto, a pesar de que no se tiene todavía la noticia oficial del repertorio y del elenco definitivo de la compañía.

Aquí el abono se abrirá el 12 de Mayo.

Anotamos con agrado que esta noticia ha sido muy bien recibida en nuestros círculos sociales.

La empresa nos dice que fijará un plazo determinado para los rematantes de la lírica y abonados de la dramática del año pasado, para facilitar la renovación de los abonos, vencido el cual dispondrá de las localidades de preferencia.

COMEDIA. — "Trovador".— Anoche, con bastante éxito, se cantó "Trovador", de Verdi, en este teatro. Intervinieron en su representación, las señoritas Viscardi y Rizzini y los señores Pasquini Tabbri y Urízar. Además, tuvieron a su cargo los roles de Inés, Ferrando y Ruiz, la señorita Tascarl, y los señores Dragoni y Badaracco, respectivamente.

Desde el primer acto, en que pudimos aplaudir el admirable terzetto final, nos llamó la atención la meritoria labor realizada por los intérpretes principales. Eleonora tuvo una excelente intérprete en la señorita Viscardi, la cual obtuvo los favores del público, si hemos de atenernos a los continuos y nutridos aplausos con que su labor fué recibida.

El señor Urízar, que tuvo a su cargo el rol de Conte di Luna, como podrá bien suponerse, tuvo, indiscutiblemente su mejor momento en la romanza del segundo acto, que vióse obligado a bisar. Pudimos admirar en el señor Urízar, además de su correctísima dicción y afinación irreprochable, el hermoso timbre de su voz, puesto al servicio de las insinuantes melodías verdianas.

Otro tanto podemos decir del señor Pasquini Tabbri. Los aplausos se hicieron sentir con mayor insistencia, cuando el señor Pasquini atacó la famosa "pira", trozo que vióse obligado a bisar.

La orquesta fué dirigida por el maestro La Mura.

Hoy van tres funciones. Por la tarde, "Gioconda" y "Pagliacci" (en vermouth), y por la noche, "Tosca", con Adelina Agostinelli y el tenor Muzzio.

TEATRO SAN MARTIN.— Debido a inconvenientes de última hora y a fin de dar lugar al ensayo general de "El verdugo de Sevilla", la empresa postergó para hoy el debut de la compañía, el que tendrá lugar con el estreno de la obra nombrada.

BENEFICIO DE FELIX YAÑEZ. —El conocido y antiguo ex-empresario de espectáculos teatrales, Félix Yáñez, tendrá su función de beneficio para en breve, organizada por numerosos artistas residentes en la capital.

Esta función se efectuará en el Teatro Politeama y tomarán parte en ella La Clory, Pepita Sirvent, Elvira Pinos, Miss Stafford, Tomy Wine, etc.

EN HONOR DEL TENIENTE CORTINEZ. — EL RODEO A LA CHILENA DE HOY. — Enorme entusiasmo ha despertado entre los admiradores del héroe de los Andes, la función que hoy se da en su honor, a las 14 horas, en el Estadio de la Sociedad Club Sport Nacional, calle San Francisco esquina de Placer, al final de los carros N.o 24.

Consiste el espectáculo en un gran rodeo a la chilena, fuera de interesantes números de acrobacia.

El Estadio en que se llevará a efecto este torneo tiene capacidad para diez mil personas, y cuenta con tribunas de primera, segunda y tercera clases, aparte de locales para autos, coches y caballos ensillados.

Asistirá el teniente Cortínez y sus colegas los pilotos militares y civiles, como asimismo las autoridades locales y caracterizadas personas de nuestro mundo político y social. La Empresa de Tranvías hará hoy, de las 12 horas adelante, aumentar el número de carros N.o 24, que dejan en la puerta del Estadio.

Las entradas importan 5 pesos a tribunas de primera clase, 3 pesos a tribunas de segunda y un peso a tribunas de tercera.

El producto de ellas será destinado a incrementar la suscripción que el Aero Club de Chile ha abierto para premiar la hazaña del heroico piloto chileno.

El Aero Club no duda de que el pueblo de Santiago asistirá a este espectáculo, a fin de contribuir, como es debido, a una suscripción que será, una vez más, el exponente del patriotismo nacional.

Los redactores de la prensa quedan expresamente invitados al rodeo, para lo cual sólo bastará con que muestren su carnet en las tribunas de primera.

BENEFICIO. — En el Teatro Politeama se llevará a efecto mañana, en la función nocturna, un interesante beneficio a favor de la primera actriz Ana María Camps. Tomarán parte La Clory, la beneficiada, Miss Stafford, Rosario Pinos y Pepita Sirvent, que en esta velada hace su despedidas de las tablas.

Como se ve, el programa promete ser de interés.

Compañía Mario - Padín

Sigue actuando con éxito en Valparaíso la compañía de comedias Mario Padín.

Anuncia para la semana que va a iniciarse los siguientes estrenos nacionales: la obra titulada "Los huérfanos modernos", original de los señores Videla y Raveau; "Triunfó el amor", de Pedro L. Fernández H. y una comedia, de la cual no se da el título, del festivo autor José Vizcaya Claro.

La compañía Mario Padín debutará en Santiago alrededor del 15 del presente.

Desde Lima

El conocido actor Manuel Alcón ha constituido una compañía de género chico, que se ha presentado en el Municipal de Lima. Figuran en aquélla las tiples Piedad Gutiérrez, Teresa Arce, Esperanza Reyna y Consuelo Alcón, la característica Ernestina Zamorano y el tenor peruano Carlos Danilo, un dúo, Espe-

SOBRETODOS

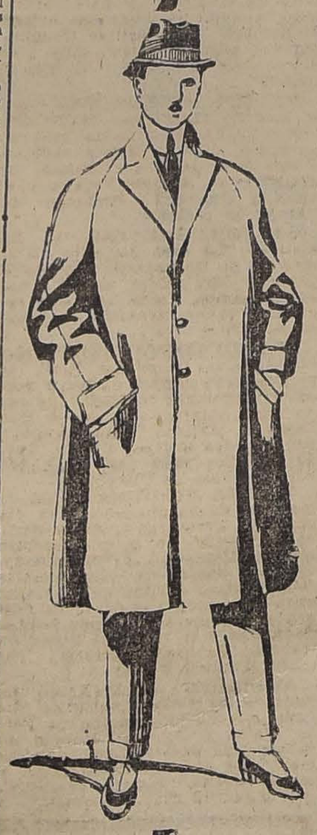

LA CASA ESCOCESA

Tiene el surtido mas completo en plaza

HAY SEIS DISTINTOS MODELOS

DESDE $ 145 c|u.

JOHN MELROSE & Co.

Teléfono 1905. 137-AHUMADA-137 Casilla 243

Teatro Unión Central

Hoy, Domingo de moda, Tarde y Noche

The Continental Film, concesionaria de las afamadas películas GOLDWYN, presenta en Santiago la grandiosa película

Bajo el Sello del Silencio

Creación admirable de los grandes actores EARLE WILLIAMS y la encantadora GRACE DARMOND, protagonista de Ravengar. Argumento fino y presentación irreprochable. La orquesta de ocho profesores tocará un espléndido repertorio. De 6 a 6½ P. M. dará un concierto en el hall.

Además: "CHAPLIN, ARMAS AL HOMBRO" hará acto de presencia al empezar la función nocturna.

Jueves ¿CUAL ES EL NUMERO 1? Estreno exclusivo.

Programas de Hoy

TEATRO LA COMEDIA
Empresa Ernesto Bouquet
DOMINGO 4 DE MAYO DE 1919
Matinée, a las 15 (3 P. M.):
GIOCONDA
por M. Viscardi, Tabanelli y Urizar.
Tanda Vermouth, a las 18 (6 P. M.)
I PAGLIACCI
Protagonista: J. Pasquini Fabbri.
Noche, a las 21 en punto
TOSCA
por Adelina Agostinelli, Muzzio y Martínez.
PLATEA, $ 5.
Martes: Serenata en honor del tenor Pasquini Fabbri.

TEATRO COLON
Plaza Ecuador
Programas de la Empresa de Teatros y Cinema Ltda. e Italo Chilena
Hoy MAGNIFICAS FUNCIONES Hoy
Matinée grandiosísima, a las 3 1|2
LA CASA DEL ODIO
Series penúltima: 16, 17 y 18.
Especial y noche: Suceso transcendental. Estreno "Artcraft"
LA MUJER QUE LOS DIOSES OLVIDARON
MUY PRONTO: ¡¡Sensacional estreno social!!
EL JINETE FANTASMA
Suprema obra "PATHE" en 15 episodios.

TEATRO ELECTRA
Matinée:
MOLLY LA CAPRICHOSA
Y CHAPLIN LADRON
Especial y noche: María Luisa Derval y S. Signoret en
BUITRES HUMANOS

SPLENDID THEATRE
Matinée: primera función de la gran cinta
STINGAREE
Y CHAPLIN ARBITRO
Especial y noche. Precioso estreno Metro
FLOR DE SOMBRA
por la hermosa artista VIOLA DANA, una de las más grandes favoritas de los públicos americanos.
Platea numerada

TEATRO POLITEAMA
Matinée: Primera función de
STINGAREE
Y CHAPLIN AVENTURERO
Especial y noche:
PRIMAVERA DE AMOR
por Catalina Clifford.

TEATRO CIRCO INDEPENDENCIA
Matinée:
CHAPLIN BOMBERO
Nocturna:
EL CRIMEN DEL RAJAH
por las dos muñecas.

TEATRO SELECTA
Matinée:
CHAPLIN BOMBERO
Especial: series finales de
EL MISTERIO DE LA DOBLE CRUZ
Nocturna:
EL CRIMEN DEL RAJAH
por las hermanas muñecas.

PARAMOUNT PRESENTA EN LA SEMANA DOS NOTABLES ESTRENOS: EN EL GÉNERO SENSACIONAL

¿QUIEN ES EL NÚMERO UNO?

Película en 30 episodios, divididos en 15 series y de argumento distinto en su generalidad a cuanta película en series se ha exhibido.

¿QUIEN ES EL NUMERO 1? tiene por idea predominante la que se puede sintetizar en aquella famosa y conocida frase: "No hay odio en el Infierno como los de una mujer burlada". Es la narración de una feroz venganza y del instrumento misterioso de que se vale la abandonada para hacer purgar la falta del hombre.

El misterioso signo de TTT corresponde al distintivo de los 13 Encapuchados, quienes ejecutan misteriosamente la venganza por orden de una mujer. Surge en cada uno de los episodios el misterioso enigma de

¿¿QUIEN ES EL NÚMERO UNO???

REDENCION DE AMOR... es el segundo estreno PARAMOUNT, interpretado por la hermosa actriz Kathaline Williams y el famoso actor Thomas Holding. Película de elegante presentación escénica. Drama de argumento social que desenvuelve el proceso de una mujer que lucha entre el amor y la fortuna.

SIGUE EL EXITO DE GERALDINA FARRAR Y WALLACE REID EN LA MUJER QUE LOS DIOSES OLVIDARON

Próximamente presentación de la cuarta película

ARTCRAFT - CONCIENCIA - ARTCRAFT

Exclusividad de The South Pacific Paramount Co. – Chile, Estado 250. – Perú. – Bolivia

Hoy GARDEN Tarde - ALAMEDA Noche
VALIOSO ESTRENO FOX
Ojos Azules
Creación de la espiritual actriz JUNE CAPRICE

ALAMEDA Tarde -:- GARDEN Noche
GRANDIOSO EXITO ARTISTICO
BERTINI en su sublime creación
"IRA"

ALAMEDA - Matinée, Programa Colosal
Leones sueltos en un Tren Expreso
Chaplín, Armas al Hombro

GARDEN Matinée
La Casa del Odio
Fin.—Series 19 y 20

SETIEMBRE — Matinée — BRASIL
EL PEQUEÑO COW - BOY
Aventuras sensacionales por el bravo CAYENA y un cowboycito.
INTENCIONES OCULTAS
Comedia Mack Sennet.

SERIES 1, 2, 3 y 4 DE
EL BLANCO TRAGICO
Por el atleta
EDIE POLO
Y Concurso de acertijos.

Tarde y Noche — SETIEMBRE Y BRASIL — Platea, $ 2; Balcón, $ 1.20
MILDRED HARRIS, la bella esposa de CHAPLIN mostrará a las jóvenes casaderas y a las casadas jóvenes, los peligros del pololeo con tenorios profesionales, en
PARA MARIDOS SOLAMENTE
la lujosísima película social de Lois Weber, la célebre autora de "¿Dónde están mis hijos?" Vista de absoluta conveniencia para familias. Fuera de programa: INTENCIONES OCULTAS, comedia Mack Sennet.

Martes, en los dos teatros: LOS EXPLOTADORES DEL ESCANDALO. Nueva producción sociológica de Lois Weber. Vista cuya visión debía ser obligatoria, según "El Mercurio" de Valparaíso.

ranza Diez, completaba los espectáculos.

—En el Colón, de la misma capital, actuaba un conjunto de igual género, en el que eran primeras figuras Paquita Redoreda, Concha Bosch y Federico Manti.

—El prestidigitador peruano Richardi ha regresado a Lima después de efectuar una jira por el Norte. Tiene el propósito de ir a Buenos Aires.

—El violinista italiano Sante Lo Priore ha dado en Lima una serie de conciertos con mucha aceptación, acompañado por la pianista rusa Alejandra de Markhof.

—En el Municipal ha ofrecido un corto número de audiciones, la soprano ligera Bartha Majthanyi, quien se halla en aquella ciudad de paso para Nueva York, donde ha sido contratada para actuar en el Metropitan, según dice.

Circos

CIRCO STRONG MAN.— La compañía Kamura dará hoy sus dos últimas funciones, con un buen programa, que estará a cargo de los Merinos, Nelly, Rosita Mojardín, Solano, Ortaney y los Kamuras. La primera función está anunciada a las 15.30 horas y la segunda a las 21.30 horas.

Para mañana debutará en este mismo local una nueva compañía, en la que figuran varios artistas de conocida reputación.

CIRCO VERY STRONG.— Dos funciones dará la compañía ecuestre que trabaja en este circo, la primera función está anunciada a las 15.30 horas, dedicada al mundo infantil y la segunda a las 21.30 horas. En ambas funciones, figuran los programas bastante novedosos y atrayentes.

Noticias cinematográficas

TEATRO UNION CENTRAL. — Espléndidas prometen estar las veladas de hoy día de moda en esta sala.

Se presenta un programa de verdadero arte, la sensacional película Goldwin Vitagraph, "Bajo el sello del silencio", creación de dos grandes artistas Earle Williams y Grace Darmond, la protagonista de "Ravengar".

La orquesta ejecutará un espléndido programa; antes del espectáculo dará un concierto en el hall, de 6 a 6.30.

En la función nocturna "Chaplin, armas al hombro", hará acto de presencia al empezar la función.

Jueves, estreno absoluto en Chile, "¿Quién es el número 1?".

LOS MARTES DE MODA DEL GARDEN.—Para su séptimo Martes de moda anuncia el estreno de la última obra Select "Diablilla de amor" delicada comedia social interpretada por la actriz Costance Talmadge.

El programa orquestal consigna bonitas piezas de reputados compositores.

"DIABLILLA DE AMOR". — Hoy se llevará a la pantalla del Cine Alhambra el estreno de la petipieza "Diablilla de amor", según la obra titulada "La Gamine", de los célebrados y humorísticos comediógrafos parisinos Weber y Hennequin, estando a cargo del rol de protagonista Constance Talmadge. Trátase de una niña joven, que juega con el amor, sin darse cuenta que con el amor no se debe jugar, pues cuando menos se espera, se encuentra uno mismo en las redes cogido.

"UN RUISEÑOR DEL JAPON". — Fanny Ward es la intérprete de esta obra, la primera que se lanza al mercado cinematográfico de la nueva producción Pathé Japonesa. La pródiga naturaleza ofrece como escenario a este drama la tierra del simbólico Loto y el Langor, donde el céfiro acaricia sonriente los duraznos en flor.

"Ruiseñor del Japón" se estrenará en el Cine Alhambra.

"LA VIDA O EL HONOR". — Es el más intenso drama del gran mundo, ingeniosamente combinado en medio de un asunto policial. Intervienen en esta visión Leah Baird, Violet Palmer y James Morrison.

Esta obra, además de ofrecer una intensa y sabia lección de moral y de vida, plantea esta película un caso nuevo y original que, combinado con un interesante proceso, le reviste de cierto carácter novelesco.

Esta obra será estrenada en la semana por el Alhambra.

Alejandro Valenzuela D.
Dentista. — Ayudante Escuela Dental.— Morandé 181.

"EL CALVARIO DE ROSITA". — Select estrenará en el Cine Alhambra su última creación: "El calvario de Rosita". Tiene un argumento pasional intenso que importa un magistral estudio del alma femenina; de una pobre muchacha enamorada de un hombre de un medio social superior y de una gran cultura intelectual. Pero Rosita tiene un alma delicada, es hermosa y, al soñar con ese amor correspondido, siente el deseo de elevarse por encima de todos los convencionalismos sociales.

"EL JINETE FANTASMA". — Se estrenará "El jinete fantasma", en sus tres primeros episodios, el Miércoles 7 del presente, en el Cine Alhambra, visión en series de la pintoresca California, desarrollada en 15 episodios, en la cual intervienen audaces y valientes cow-boys, temibles bandidos e indios supersticiosos. Protagonizan esta cinta Ruth Roland, única rival de Perla White, y el audaz Georges Chesebro.

"¿CUAL ES EL NUMERO 1?". — PRIMERA SERIE QUE PRESENTA LA CASA PARAMOUNT. — En cada detalle está a la altura de la situación de la Paramount. Ha sido cuidadosamente editada y pulida; los letreros vienen escritos a mano, y las impresiones, como producto directo que son de los estudios de la Paramount, alcanzan un alto grado de perfección. El interés que despierta la acción al final de cada episodio, es tal, que hay la seguridad de que la persona que ve uno ve los demás. En ese sentido, puede anticiparse que no se conoce aún otra serie que tenga imán más poderoso.

Anne Katherine Green, la famosa escritora de novelas folletinescas, es la autora de la obra que ha servido de base a esta producción Paramount: su nombre sólo, es, para los que conocen sus cualidades imaginativas, prenda absoluta de la bondad de la pieza, en cuanto al absorbente interés del argumento y la presentación escénica.

Kathleen Clifford, la conocida cuanto reputada estrella de ópera cómica en New York, interpreta el rol protagonista de "¿Cuál es el número 1?". En esta obra hace su debut como actriz de cinematógrafo; creemos confiadamente que el éxito corresponderá al obtenido en las tablas. Ya, en el primer episodio, se revela magnífica heroína de películas en series: es atrevida y posee lo que los técnicos llaman "el encanto de la tela".

"¿Cuál es el número 1?", serie de quince episodios de dos partes cada uno, representa para el empresario el contingente de un argumento de misterio artísticamente dirigido; representa para el espectador la seguridad de una distracción interesantísima. No hay nada pacotilla en esta vista: todo está a la altura de la reputación de la Paramount.

Es, para el espectador, una inyección de impresiones y de sensacionalismo producidos por el misterio que rodea al argumento, inyección que tiene la virtud de dejar en suspenso y que llama gente a la segunda representación.

"PARA MARIDOS SOLAMENTE". —Esta moralizadora creación se reprisará en los teatros Septiembre y Brasil.

"LOS TRES GRANUJAS". — Para hoy está anunciada esta creación de la Universal, protagonista Harry Carey, en el Teatro Sargento Aldea.

"LA CONFESION DEL CULPABLE". — Este film, que en su argumento hay un enigma que descifrará el público, se proyectará hoy en el Coliseo Nacional.

¿CUAL ES EL NÚMERO 1?

"LAS DOS MUJERES". — Esta creación de aventuras, que tiene como protagonista al actor Harry Carey, se exhibirá hoy en los teatros Dieciocho y Condell.

"EL BLANCO TRAGICO". — Con el entusiasmo que se esperaba, se ha seguido exhibiendo esta creación de aventuras, cuyo protagonista, el atleta Eddie Polo, mantiene a la concurrencia en constante expectación; se exhiben hoy los cuatro primeros episodios en los teatros Unión Central, Brasil, Diciembre y Coliseo Nacional, y cuyos episodios llevan los siguientes títulos: 1, La primera sangre; 2, El hombre sin miedo; 3, El terrible adversario; y 4, Sigue la lucha.

"ARMAS AL HOMBRO". — Hé aquí una película que ha batido el record de taquilla en la presente temporada. Esta es una cinta que constituye una novedad por la trama de su ligero y festivo argumento, pues Charlie ha hecho aquí derroche de su ingenio y de su chiste, logrando sacar recurso aprovechable de cuanta incidencia se le presenta a su paso.

Desde hoy, la película "Armas al hombro" empieza a darse en matinée, lo que constituirá la mayor delicia de los niños, y también de los grandes...

PELICULAS EN SERIES. — Son varias y buenas las series dadas en esta temporada, que han mantenido latente la atención del público, que ha podido admirar a su actor favorito en las más arriesgadas escenas.

Dentro de poco se estrenará en esta capital la cinta en series, "El mensajero de la muerte" o "En las garras del lobo", una de las más sensacionales obras del arte mudo. Ya se ha iniciado la réclame y con ella la novedad de un curioso sorteo por el que se adjudicará un premio de 500 pesos a la persona que logre llenar un cuadro igual al depositado por la Empresa en una Notaría.

"LOS EXPLOTADORES DEL ESCANDALO". — Así se titula una nueva producción de la escritora Lois Weber, que se estrenará el Martes en los teatros Septiembre y Brasil.. La misma autora es la protagonista. El argumento tiene por fin mostrar los funestos resultados de la murmuración, y ha sido unánimemente alabado por la prensa neoyorquina y porteña.

El mismo día del estreno, a las 15 horas, se hará una exhibición privada, dedicada a los educadores y miembros de la prensa.

PELICULAS ARTCRAFT. — "La mujer que los dioses olvidaron" ha obtenido en todos los cines un gran éxito. Mañana se repetirá por última vez en el Teatro Brasil, a precios rebajados.

En la próxima semana se estrenará la cuarta vista Artcraft. Se titula "Conciencia"; es una obra social de fondo moral escrita y dirigida por Cecil de Mille. Protagonista de esta nueva Artcraft es Catalina Williams, una de las mejores actrices americanas.

Los teatros Septiembre y Brasil han conseguido la exclusividad de sus primeras exhibiciones.

"LA JOYA FATAL". — Continúan activándose los trámites por parte de la Empresa del Splendid Theatre, de la que, unida con la del Politeama, ha ofrecido a los dueños de la vista en series "La joya fatal", la cantidad de cincuenta mil pesos, por la exclusividad de dicha vista, para ser únicamente exhibida en Santiago en dichos teatros.

Por encargo de la empresa avisamos a las personas que deseen tener palcos para las 7 funciones de que consta dicha película, que pueden pasarlos a reservar a la dirección del Teatro, todos los días, de 14 a 17 horas.

"FLOR DE SOMBRA". — En las funciones de hoy del Splendid será estrenada una nueva producción Metro, titulada "Flor de sombra", interpretada por Viola Dana.

"STINGAREE". — En la matinée de hoy del Splendid comenzará la exhibición de la vista en series, de cow-boys y bandidos, interpretada por el cow-boy True Boardman, titulada "Stingaree".

PEGGY HILAND. — Esta actriz, popularísima en Norte América, reaparecerá muy luego en las funciones del Splendid, en una de sus más graciosas y bellas creaciones.

Los programas de hoy

CINE ALHAMBRA. — En la matinée el drama de aventuras "El misterio de Hillcrest", interpretada por El encapuchado de "La casa del odio" y Miss Viernonn Castle, y la vista cómica Fox "Leones sueltos en un tren expreso". En la sección selecta se pasará "Sangre guerrera", interpretación de Clara Kimball Young. En la especial y noche Select estrena una comedia elegante "Luna de miel", por la actriz Constace Talmadge.

TEATRO BRASIL.— En la matinée de hoy se exhibirá la primera función de la serie de aventuras por Eddie Polo intitulada "El blanco trágico". Además se pasará la comedia Mack Sennet "Intenciones ocultas". Se efectuará la segunda etapa del concurso de acertijos.

En especial y nocturna se repetirá la película "Para maridos solamente", Mildred Harris, la esposa de Chaplin, se manifiesta como una consumada actriz.

Fuera de programa, se pasará "Intenciones ocultas".

SPLENDID THEATRE.— Matinée a las 15 horas, en la que serán exhibidas las tres primeras series, de "Stingaree". Además habrá cómica por Chaplin.

En las funciones especial a las 18.30 horas y nocturna a las 21.30 horas, será estrenada la producción metro, titulada: "Flor de sombra". Desempeña de protagonista, la actriz americana Viola Dana.

TEATRO DIECIOCHO. — En matinée "Chaplin armas al hombro" y vistas cómicas.

En especial "La enemiga de la verdad" creación de Margarita Clark, en nocturna Mavel Hormaund, reaparece en "La venus modelo".

TEATRO DELICIAS.— En matinée se pasarán "Chaplin armas al hombro" y la incógnita.

En especial: "Chaplin armas al hombro", noche: "Alma de mujer" por Senart Holmes y "Chaplin armas al hombro".

TEATRO CHILE. — En matinée se estrena una bonita cinta. En especial y noche Wallace Reid, y Geraldina Farrar en "La mujer que los dioses olvidaron".

TEATRO ATENAS.— En matinée: "Aliado enemigo" por Howar Hickman. En espcial: "La casa del odio" series 16, 17 y 18. Nocturna: "La rosa del paraíso", por Bessie Barriscale.

TEATRO ALAMEDA.— En la matinée Fox exhibirá la vista "Leones sueltos en un tren expreso", además se pasará "El misterio de Hillcrets" y para terminar, la comedia "Chaplin armas al hombro" por Carlitos Chaplin. Mañana estreno de los cuatro primeros episodios de "El blanco trágico".

TEATRO NOVEDADES.— En la matinée pasará este teatro una colección de chaplinadas especial para los niños. En la especial Bessie Barriscales en "Ansias de amar" y en la noche Paralta presenta a Hoaward Hickman en "Ambición social".

GARDEN THEATRE. — En matinée "La casa del odio", últimas series. En especial, estrena la comedia Fox "Ojos azules", por June Caprice. En la nocturna reprisa la valiosa creación de Francisca Bertini "Ira".

TEATRO SEPTIEMBRE. — Hoy en todas las funciones fuera de programa, la cómica de Mack Sennet "Intenciones ocultas", que tiene como intérprete al cabro Don Cornelio. Matinée, "Las mujeres", por el audaz cow-boy Cayena. Tarde y noche "Sólo para maridos", por la esposa de Chaplin.

TEATRO VICTORIA.— En la matinée El encapuchado en la obra de aventuras "El misterio de Hillscrets" en la que también trabaja Miss Vernon Castle, además se pasará la vista cómica Fox "Leones sueltos en un tren expreso", en la escpecial "La compra de un corazón" por Norma Talmadge y en la noche Select estrenará "Sangre guerrera", por Clara Kimball Young.

AMERICAN CINEMA. — En matinée las series finales de "La casa del odio" creación de Perla White y Antonio Moreno en la especial pasará "Ambición social", por Woward Hickmann y en la noche "Sangre guerrera", por la actriz Clara Gimball.

TEATRO PROVIDENCIA. — En la matinée estrenará nuevos episodios de "La casa del odio", por Perla White y Antonio Moreno. En la noche el drama "La compra de un corazón", interpretación por Norma Talmadge.

TEATRO COLON.— San Pablo esq. Teatinos.— Matinée a las 15 y media horas "La casa del odio", series penúltimas: 16, 17 y 18. Especial y noche, estreno Paramount "La mujer que los dioses olvidaron", protagonistas: Geraldina Farrar y Wallace Reid.

Martes función en honor del aviador Cortínez.

TEATRO DICIEMBRE. — En la matinée se exhibirá las cuatro primeras series de "El blanco trágico" por Eddie Polo. En la sección especial a las 18.30 horas, se estrena la cinta "Las dos mujeres" y en la función nocturna terminará con "El ojo del águila".

TEATRO IRIS (Castro 130). — Matinée las series 16, 17 y 18 de "La casa del odio", intérpretes: Perla White y Antonio Moreno. Especial "Chaplin armas al hombro", intérprete: Charles Chaplin. Noche "Ansias de amar" o "La hija de la tempestad", intérprete: Bessie Barriscale.

TEATRO POLITEAMA. — Matinée los tres primeros episodios de la interesante película de aventuras "Stingaree", interpretada por el actor True Boardman y la cow girl Marina Sais.

Además se exhibirá "Chaplin aventurero". En las funciones especial y nocturna comedia Glucksmann Ideal, "Primavera de amor" por Catalina Clifford.

TEATRO ELECTRA. — En la matinée la comedia por Margarita Fishermol "La caprichosa" y la cómica "Chaplin ladrón". En las funciones especial y nocturna exhibirá "Buitres humanos" por María Luisa Derval, Juan Signoret y André Nox.

TEATRO CIRCO INDEPENDENCIA.— El "Angel de la selva", por Mary Miles Minter, y "Chaplin bombero", exhibirá este cine en la matinée de hoy. En la función nocturna la cinta Metro "El crimen del Rajah".

TEATRO SELECTA.— "La hija del mar", creación de Mary Miles Minter y "Chaplin bombero" se exhibirán en la matinée. En la función especial las series finales de "El misterio de la doble cruz", por Mollie King y en la nocturna "El crimen del Rajah".

TEATRO EXCELSIOR.— Hoy tres funciones: matinée las series 16, 17 y 18 de la "Casa del odio"; vermouth "Sangre guerrera", por Clara Kimball, y nocturna, la comedia "Ojos azules" por June Caprice.

Niños
Chaplin armas al hombro
se exhibirá dos veces en la MATINEE del
T. UNION CENTRAL
a las 3¾ y 5 P. M.
En la 1.a función, 2½ P. M., se estrenará una comedia del célebre
"TRIPITAS"
PLATEA O BALCON, $ 1.50; Niños, $ 0.80; PALCO, $ 6

CUAJO FABRE LIQUIDO
Gran rebaja de precio
Por haber recibido nueva partida
RAAB, BELLET y Cía.
Santiago, Estado 235. Talca, Comercio 840

CHAPLIN
no ha muerto. El Cine Alhambra batió el record en el estreno y en las reprises.
ES INUTIL BATALLAR. CHAPLIN ES EL VENCEDOR SIEMPRE TRIUNFANTE
CHAPLIN ARMAS AL HOMBRO
se exhibirá hoy en los siguientes teatros:
UNION CENTRAL: Matinée y Noche.
ALAMEDA: Matinée.
DELICIAS: Especial, Matinée y Noche.
MUNDIAL CINEMA: Matinée y Noche.
NUESTROS PROXIMOS ESTRENOS:
"El Mensajero de la Muerte", 5 noches; "Máscara de la Vida"; "Alma de Acero"; "Conflictos del Alma". Estas tres últimas por la célebre artista y literata OLGA PETROVA.
EXCLUSIVIDADES DE BIDWELL, LARRAIN Y CIA.

Una escuadrilla de aviadores argentinos intenta ayer la travesía de los Andes

POR DESPERFECTOS SUFRIDOS EN LOS MOTORES DE SUS AEROPLANOS, LOS PILOTOS NO CONSIGUEN REALIZAR SU PROPOSITO

PROBABLEMENTE HOY, INTENTEN NUEVAMENTE LA TRAVESIA

Una comunicación cablegráfica recibida simultáneamente en las imprentas y centros deportivos de esta capital, dió a conocer a gran parte del público los propósitos de tres aviadores argentinos, relativos a la realización de la travesía de los Andes en aeroplano.

En dichas comunicaciones se informaba que esta arriesgada prueba debería efectuarse en la madrugada de ayer.

La noticia que apuntamos causó, como era de esperarlo, una justificada ansiedad y, a medida que se fué divulgando, la expectativa del público se manifestó igualmente con mayor intensidad.

En todos los círculos se comentaba muy favorablemente esta determinación de Allende los Andes, porque la realización de sus propósitos vendría a realzar, no sólo la pericia y el valor de los pilotos argentinos, sino también los progresos de la aviación suramericana, que, desde hace algún tiempo a esta parte, ha podido conquistar honrosos laureles.

Se esperaba, pues, no sólo con entusiasmo, con verdadero interés, sino hasta con profunda simpatía el arribo de los tres distinguidos aviadores militares argentinos que, imitando a Godoy y a Cortínez, deberían traernos el saludo de aquel pueblo hermano.

Los preparativos de la escuadrilla argentina

En las últimas horas de la noche, las noticias venidas desde Mendoza confirmaban siempre los preparativos de la escuadrilla argentina que debería realizar la audaz hazaña de la travesía de los Andes.

El telégrafo no dejó de anunciar todo lo relacionado con estos preparativos, conociéndose así las innumerables disposiciones que se tomaban para preparar debidamente las máquinas.

En efecto, en un aeródromo improvisado, distante una legua de Mendoza, los aviadores capitán Pedro Zanni y tenientes Benjamín Matienzo y Antonio Parodi, trabajaban en compañía del personal de ingenieros y mecánicos en la terminación de todos los detalles que servirían de base al éxito de la empresa por realizarse.

Como a las 9 de la noche, satisfechos ya de los esfuerzos gastados en ese sentido, los pilotos señores Zanni, Matienzo y Parodi, se retiraron a reposar, a fin de encontrarse en las primeras horas de la mañana, listos para emprender el raid Mendoza-Santiago.

Algunos miembros del personal de mecánicos y otros técnicos en el ramo de aviación, pernoctaban, entre tanto, en el aeródromo ya indicado, a fin de imponerse minuto a minuto de las alternativas del tiempo, que, felizmente, se mostraba muy favorable a la travesía en proyecto.

En esta forma, a las 6 de la mañana de ayer, en el aeródromo en que se encontraban los aparatos de los pilotos argentinos, volvió a manifestarse la actividad silenciosa inherente a los preparativos de empresas de esta naturaleza y las alternativas y las esperanzas que cada uno de los presentes sentía en aquellos instantes de intensa espectación.

Los pilotos Zanni, Matienzo y Parodi se encontraban listos para partir. Para breves instantes más tarde se había fijado la hora en que debían abandonar el campo de aviación de los Tamarindos. Se esperaba tan sólo que la claridad del día se manifestara en forma más precisa. Los anuncios últimos del telégrafo así lo daban a conocer a Buenos Aires, Santiago y otros puntos.

A esperar la llegada de los aviadores

Impuestos de los antecedentes que hemos dado a conocer, y toda vez que el último telegrama recibido desde Mendoza anunciaba ya la próxima partida de los pilotos argentinos, optamos por contarnos entre los primeros que debían llegar al campo de aviación de El Bosque, en busca de informaciones sobre la tercera travesía aérea de los Andes.

Para ello debíamos de pernoctar

EL CAPITAN DON PEDRO ZANNI, Jefe de la escuadrilla que intentó ayer la travesía de Los Andes.

y en verdad que no se nos presentaron dificultades que vencer, ante este sentir periodístico que, por tener su origen allá en la opinión pública misma, lo acogimos con la satisfacción de un deber.

Eran las 5 1|2 de la mañana.

La charla, la conversación alegre, ligera, salpicada de anécdotas, que constituye nuestra mejor conformidad para los casos como éste, en que la vida periodística nos impone un sacrificio, surgió espontánea en el trayecto, cuando los balanceos del auto nos demostraban por momentos el mal estado del camino que recorríamos

En la Escuela de Aeronáutica

Poco más de media hora nos bastó para llegar a la Escuela Militar de Aeronáutica.

Obtenido el permiso que es de rigor en todos los establecimientos en que impera la disciplina militar, atravesamos los jardines que dan acceso a sus diversas dependencias, y muy luego nos encontramos en amena charla con un grupo de aviadores.

Fueron solamente breves instantes los que esperamos en los corredores de la Escuela, para que luego notáramos una actividad extraordinaria.

Los pilotos militares, toda esa muchachada alegre que forma nuestro brillante cuerpo de centinelas aéreos, se encontraba ya en antecedentes de los propósitos que animaban a los aviadores argentinos. Y, como es de suponerlo, cada uno de ellos quería participar de los primeros en el recibimiento afectuoso que se debería tributar a sus colegas, si lograban realizar con éxito el raid anunciado.

Nos encontrábamos en esos momentos en un ambiente de intensa espectación.

Los aspirantes a aviadores se presentaban, como de costumbre, a ejecutar sus pruebas diarias. Sin embargo, todos ellos se encontraron con la orden superior de no ejecutar trabajos, pues debía ceder el campo a nuestros mejores pilotos, quienes deberían salir en aeroplano al encuentro de los nuevos surcadores de los Andes.

En el casino de oficiales se manifestó nuevamente la agitación que dominaba en todos los ánimos. Se sirvió el desayuno en forma rápida, nerviosa, podríamos decir a la carrera, para en seguida encaminarse al campo de ejercicios.

En el Aeródromo de El Bosque

No pudimos nosotros substraernos a esta especie de electrización que se apoderó de todos los presentes, y nos encaminamos también hacia la cancha.

Al salir del casino, nos encontramos con el primer triunfador de los Andes, el capitán Dagoberto Godoy, quien llegaba en esos momentos a la Escuela de Aviación.

Sorprendimos al distinguido oficial en los momentos en que, nervioso y agitado, se preocupaba de dar órdenes para la recepción de los pilotos argentinos.

Encender cuatro grandes hogueras en los costados del campo de aviación, y colocar numerosas señales con banderas y divisas, tales fueron las órdenes dadas por el instructor de la 1.a Compañía de Aviación, para proporcionar la orientación conveniente a los pilotos que deberían ser nuestros huéspedes.

Mas adelante, al llegar a los hangares en que se guardan los aparatos de la Escuela, sorprendimos una nueva escena que demostraba el intenso entusiasmo de que estaban poseídos todos los pilotos militares.

Por orden del capitán Godoy, el contador 3.o de la Armada y piloto militar señor Yánquez, debía suspender momentáneamente las pruebas de altura que estaba ejecutando desde algunos días atrás.

En su lugar debía ir en el Bristol No. 4928 el teniente señor Arredondo, además del capitán Aracena y los sargentos Lizama y Soto.

El señor Yánquez no se resiste a acatar las órdenes de su superior; pero, en cambio, insiste ante su compañero para que le ceda la salida de exploración.

—Yo tengo el mismo entusiasmo tuyo, responde el teniente Arredondo... Pero, si te parece, podemos sortear...

Y las miradas todas se dirigen hacia una moneda de un peso que ha sido lanzada al aire para definir el sorteo...

Le ha correspondido al teniente Arredondo el derecho de salir a la exploración del espacio. Y mientras éste va triunfante a pilotear un Bristol, el señor Yánquez permanece taciturno, paseándose a través de la explanada que enfrenta a los hangares...

No se contenta, sin embargo, el señor Yánquez con su suerte, y siempre poseído de una entusiasta iniciativa, acude a sus jefes superiores en demanda del permiso necesario para montar un aparato.

Concedida la autorización, el joven oficial recupera la calma y va a reunirse nuevamente con sus compañeros.

El público en el campo de ejercicios

A las 7 de la mañana, el campo de ejercicios de la Escuela se veía concurrido por una gran cantidad de público.

Se encontraban presentes en esos momentos el Encargado de Negocios de la Argentina, señor don Enrique Amaya; el Ministro de México en Chile, señor don Fernando Cuen; algunos periodistas argentinos, los jefes y la oficialidad de la Escuela de Aeronáutica y numerosas familias de Santiago y San Bernardo.

Los comentarios

Los comentarios de todo el público que a esa hora esperaba animadamente la llegada de los aviadores, rodaban alrededor de la seguridad que había en que estos pilotos realizaran con éxito sus propósitos, en vista de las poderosas máquinas que manejaban y la bondad del tiempo. Estas máquinas son de 160 y 220 H. P., es decir, superiores en 50 y 110 H. P. a las en que hicieron la travesía Godoy y Cortínez.

Poco después llegó al aerodromo el ingeniero de la Escuela de Aviación de El Palomar, señor Edmundo Luccius, quien había llegado a Santiago por la combinación transandina del Viernes.

Presentado el señor Luccius al Comandante de la Escuela, mayor Díaz, se le dan en el acto toda clase de facilidades, poniéndose a su disposición todos los elementos con que cuenta la Escuela, para el caso en que aterricen en El Bosque, los aviadores señores Zanni, Parodi o Matienzo.

Los aviadores argentinos parten en dirección a Chile

En medio de la espectación en que se encontraban las personas que habían acudido a la Escuela de aeronáutica, se comunicó al Comando de ésta que a las 6.45 habían partido de Tamarindo, Mendoza, los tres aviadores argentinos.

Nuestros aviadores salen a recibir la escuadrilla

Inmediatamente partieron del campo de ejercicios los tres pilotos chilenos designados para ir a esperarlos, regresando poco después sin novedad alguna.

Con breves intervalos, siguieron después ejecutando exploraciones los mismos aviadores, hasta que, más o menos a las 9 de la mañana, partió en un Bristol el piloto señor Yánquez. Anteriormente lo habían hecho el capitán Aracena y el teniente Arredondo, llegando el primero hasta cerca de la cordillera.

La larga duración del vuelo del señor Yánquez hizo creer que los pilotos argentinos llegarían pronto al campo de aviación

Sin embargo, estas esperanzas se vieron también defraudadas.

A pesar de que el señor Yánquez llevaba bencina sólo para hora y media de vuelo, había alcanzado a explorar por espacio de más de dos horas, llegando hasta los primeros contrafuertes de la cordillera, a una altura media de 5,500 metros. A su llegada a la Escuela, hubo de aterrizar a motor parado y en circunstancias bastante peligrosas, debido a la carencia absoluta de bencina.

El señor Yánquez llegaba, como los demás voladores chilenos, sin noticias de los avindores de allende los Andes.

El público se manifiesta impaciente por la suerte de los pilotos

El público comenzaba a mostrarse impaciente por la suerte que pudieran haber corrido los pilotos señores Zanni, Parodi y Matienzo.

Los telegramas llegados a la Escuela hacían prever el fracaso de la tentativa, de parte de dos de ellos, y la inseguridad de parte del tercero, como podrá verse por su texto:

Mendoza, 3.—Comandante Escuela Aviación.—Capitán Zanni partió de Mendoza a las 6.45 A. M. Tenientes Parodi y Matienzo, por defectos del motor volvieron al Aeródromo Militar de Mendoza. —**Mayor Olaechea.**

Mendoza.—Zanni no ha regresado.—**Olaechea.**

En esta incertidumbre transcurrió el tiempo, hasta que a las 11 de la mañana principiaron a retirarse del local de la Escuela de Aeronáutica las numerosas personas que habían acudido a esperar a los aviadores argentinos.

En nuestra Imprenta

Al llegar a Santiago, más o menos a las 12 del día, encontramos en nuestra imprenta a una gran cantidad de personas que, a pesar de la pizarra colocada para el público, acudía en demanda de mayores datos.

A pesar de nuestra constante comunicación con el telégrafo, no pudimos satisfacer estos deseos sino hasta la 1 de la tarde, hora en que nos llegó un telegrama en que se nos informaba ampliamente acerca de lo ocurrido a los tres aviadores que habían partido de Mendoza.

La partida de la escuadrilla de los Tamarindos

Accidente a dos de los aviadores

Nuestro corresponsal en Mendoza, nos anunciaba, en efecto, que a las 6.45 horas los aviadores Zanni, Matienzo y Parodi, habían emprendido el vuelo en escuadrilla, iniciando el raid de Mendoza a Santiago.

Los aviadores partieron del campo de aviación de los Tamarindos y tomaron altura en pocos minutos.

Pero, desgraciadamente, a tres mil quinientos metros de altura, se quemó el cilindro del aparato Nieuport que guiaba el teniente Matienzo, viéndose obligado a aterrizar con el motor paralizado, en los alrededores de Mendoza.

Un accidente parecido sufrió el aviador Parodi.

A su aeroplano, del mismo tipo del anterior, de 160 H. P., se le rompió el pistón, viéndose también obligado a regresar al punto de partida.

Mientras tanto, el capitán Zanni, piloteando un Spad 220 H. P., había tomado la delantera a sus compañeros, alcanzando una altura considerable.

Como no divisara a los tenientes Matienzo y Parodi, resolvió aterrizar en Tupungato.

La espectación del público era intenso. En Mendoza y Buenos Aires, se creía que el capitán Zanni habría realizado la anhelada empresa y momento a momento se esperaban noticias de Chile.

Telegramas enviados al Aero Club

En la secretaría del Aero Club de Chile se recibieron ayer los siguientes telegramas:

—Mendoza, 3. A las 6.55 horas. —Hoy parten a esa la escuadrilla comandada por el aviador capitán Zanni.— **Torres Pinto,** Cónsul.

—Mendoza, 3. A las 10.35 A. M. —Partieron a ésa capitán Zanni, tenientes Parodi y Matienzo, en aeroplanos "Spad" y "Nieuport". Debido a averías en los motores han regresado hace un instante los dos últimos.—**Dr. Sosa Carreras,** Presidente del Aero Club de Mendoza.

—Mendoza, 3. A las 11 A. M. —A las 6.45 A. M. emprendieron vuelo hacia cordillera los aviadores Zanni, Parodi y Matienzo. Después de quince minutos de vuelo, regresaron Parodi y Matienzo con averías en motores. — **Mujica.**

—Mendoza, 3 A las 12.30 P. M. —Capitán Zanni aterrizó siete leguas distante Tupungato. Ignorando causa obligándole aterrizar. Mujica.

— —Mendoza, 3. A las 5.35 P. M. —Capitán Zanni aterrizó en departamento de Tupungato debido a desperfectos en el aeroplano. Muchas gracias por atenciones.— **Dr. Sosa Carreras.**

Con el ingeniero señor Luccius

Anoche tuvimos oportunidad de conversar unos breves instantes con el ingeniero de la Escuela de Aviación de Buenos Aires, don Edmundo Luccius.

Como se sabe, el señor Luccius ha llegado a Santiago con el encargo de esperar el arribo a nuestra ciudad de la escuadrilla de aeroplanos militares que intentan cruzar los Andes en un vuelo directo desde Mendoza hasta nuestra Escuela de Aeronáutica Militar en "El Bosque".

Ignoro en absoluto lo que pueda haber ocurrido— nos dice el señor Luccius,—pues el último telegrama de Mendoza lo recibí a las 9 horas de la mañana de hoy.

Noticiamos al señor Luccius de un telegrama de Mendoza, recibido en nuestra imprenta, a las 10 horas, en el que se nos anunciaba que el teniente Matienzo se había visto obligado a aterrizar en Mendoza, por un accidente sufrido en el pistón de su aeroplano, descendiendo también el teniente Parodi y luego el capitán Zanni, que no continuó el vuelo por haber notado a 3.500 metros de altura que sus compañeros no lo seguían.

El ingeniero Luccius nos dice rápidamente que esa descomposura no es posible, porque entonces no habrían descendido los dos tenientes al mismo tiempo, lo que significaría un accidente a los dos aparatos.

Creo—nos dice,— que los pilotos no han cruzado los Andes a causa del mal tiempo que, han observado, reinaba en la Cordillera y el regreso del capitán Zanni justificaría esta idea mía.

Yo preparé los aparatos en Mendoza, dejándolos en perfectas condiciones para el vuelo— continúa,— en cuyos ensayos alcanzaron a 5.000 y 5.500 metros de altura con toda facilidad, pues, la potencia de las máquinas puede llevarlos a alturas superiores a 6.000 metros.

Me parece, entonces, que los aviadores no han pasado a causa del mal tiempo.

—Los aviadores esperarán una mañana favorable a la travesía —insinuamos nosotros.

—Naturalmente — responde el señor Luccius,— porque ellos tienen el firme propósito de cruzar la Cordillera, en cualquiera forma que sea y, consecuencia de ese propósito es que yo les espero en en Santiago.

Ellos deben hacer la travesía y si mañana mejorara el tiempo los aviadores pasarán las cumbres andinas.

Hoy he puesto un telegrama pidiendo me informen de las causas que han impedido el vuelo— termina el ingeniero señor Luccius —y posiblemente mañana (hoy) tendré noticias de lo que ha sucedido y podré informar a "LA NACION".

Nos despedimos del señor Luccius, manifestándole nuestros deseos de ver a los aviadores argentinos aterrizando en nuestra capital.

NOTICIAS DE ULTIMA HORA

La escuadrilla intentará hoy la travesía

Anoche recibimos un cable de nuestro corresponsal en Buenos Aires, confirmándonos la noticia que el capitán Zanni había descendido en el Departamento de Tupungato, en vista de que sus compañeros regresaban por el mal funcionamiento de los motores.

Efectuadas las reparaciones necesarias, todos los aviadores intentarán hoy la travesía de los Andes.

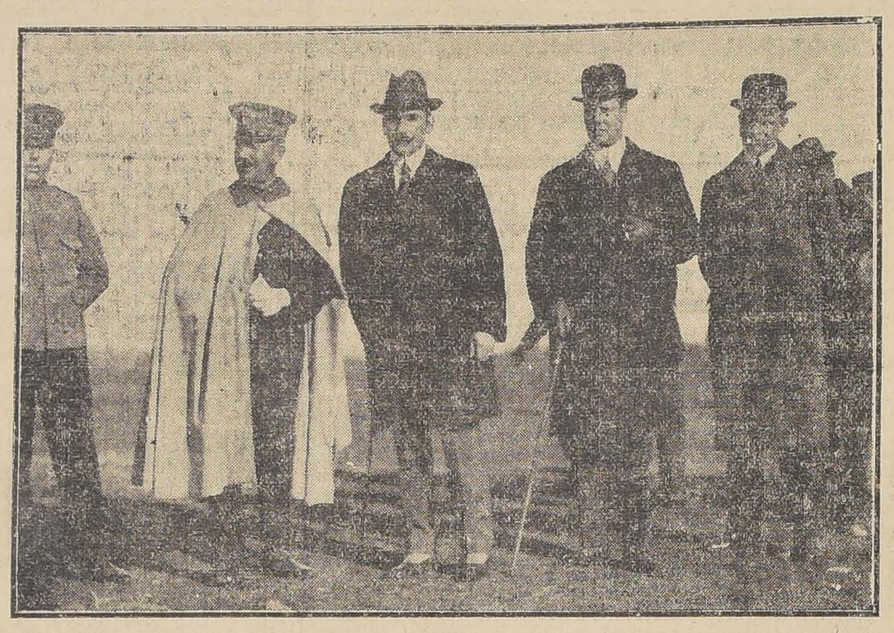

DE IZQUIERDA A DERECHA: EL TENIENTE MAGNAN, EL MAYOR DIAZ; EL MINISTRO DE MEXICO, SEÑOR FERNANDO CUEN; EL ENCARGADO DE NEGOCIOS DE LA ARGENTINA, SEÑOR ENRIQUE AMAYA, Y EL INGENIERO DE LA ESCUELA DE AVIACION DE EL PALOMAR, SEÑOR LUCCIUS, EN EL AERODROMO DE EL BOSQUE

EL PILOTO SEÑOR YANQUEZ, MOMENTOS ANTES DE PARTIR HACIA LA CORDILLERA, EN VUELO DE EXPLORACION

EL PILOTO SEÑOR YANQUEZ, RODEADO DE ALGUNOS OFICIALES DE LA ESCUELA DE AVIACION, MOMENTOS DESPUES DE ATERRIZAR EN LA ESCUELA DE AERONAUTICA, DE REGRESO DE SU VIAJE DE EXPLORACION A LA CORDILLERA

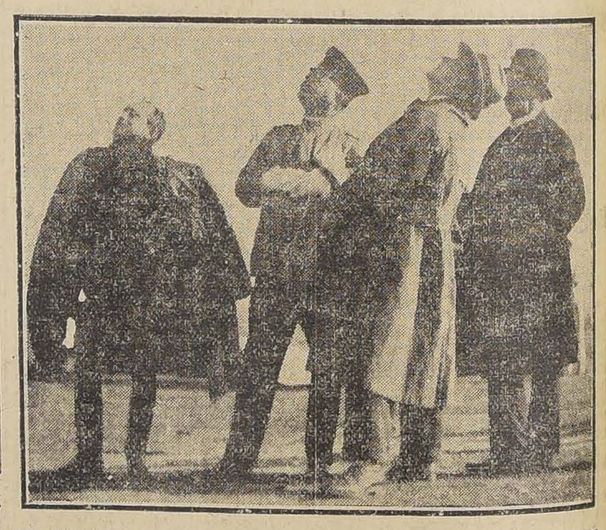

EL CORONEL DARTNELL, EL MAYOR HUSTON Y EL CAPITAN ARACENA, OBSERVANDO UN AEROPLANO EN LOS MOMENTOS DE INICIAR EL DESCENSO

CON TODA CONFIANZA

Ud. tomará el remedio recomendado por notabilidades médicas del país!

Sthenogen

Tónico reconstituyente contra la Anemia, Neurastenia, Debilidad general, Impotencia, Lactancia difícil, Granos y manchas de la cara.

Venta en las Boticas y Droguerías.

Concesionario: N. GALASSO

Chacabuco 64

MOTOCICLETAS

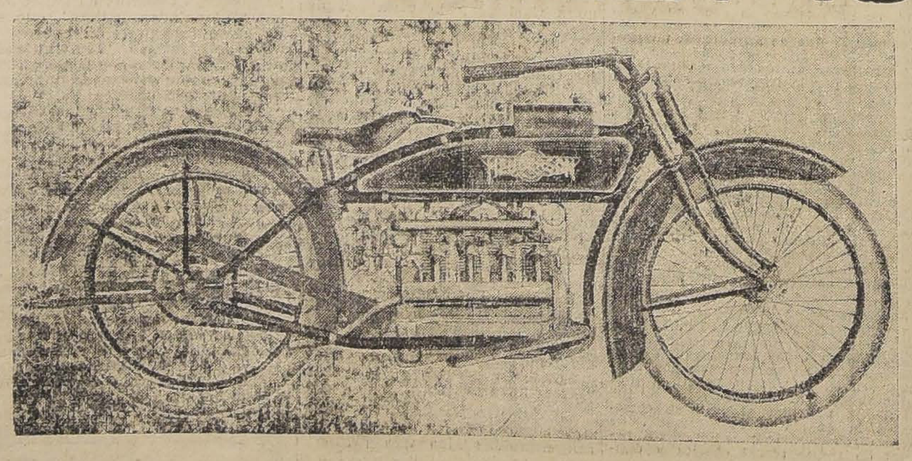

De buena clase y con todas las garantías, encuentra Ud. solamente donde

C. FRIEDEMANN

MONEDA 1019

Unico Agente de las HENDERSON, INDIAN y CLEVELAND

OCASIONES DE LA SEMANA:

Moto N. S. U., de 1½ H. P. . . . . $ 400 m|c.
Moto INDIAN, de 1 cil., 3 veloc., flamante . . . . . $ 1,000 m|c.
Moto INDIAN, de 2 cil., 3 veloc., flamante . . . . . $ 1,200 m|c.

TODAS GARANTIDAS

NOTA — Apúrese en tomar número de la rifa de la magnífica moto "HENDERSON", que se efectuará dentro de poco. $ 5 el número.

Agricultores

Agrónomo con más de veinte años de práctica y con amplios conocimientos en todos ramos agrícolas, como también en vini-viticultura, dotado de energía e iniciativa. Se ofrece para reorganizar o administrar fundo grande.

Dirigirse: CASILLA N.o 286 Santiago

GRUPO ELECTROGENO

Consta de un motor a bencina y dinamo acoplado de 65 volts. Puede alumbrar 300 ampolletas filamento metálico o su equivalente en lámparas de arco.

El grupo es apropiado para instalaciones de biógrafo, alumbrado de casas de campo, etc. Montado en un carro de acero, fácil de arrastrar. Precio de ocasión.

Verlo CHACABUCO N.o 755

Ofrecemos durante ocho días nuestros modelos exclusivos

"Geisha"

con una considerable rebaja en los precios, que el distinguido público podrá apreciar, visitando nuestros salones de venta al detalle en nuestra fábrica en

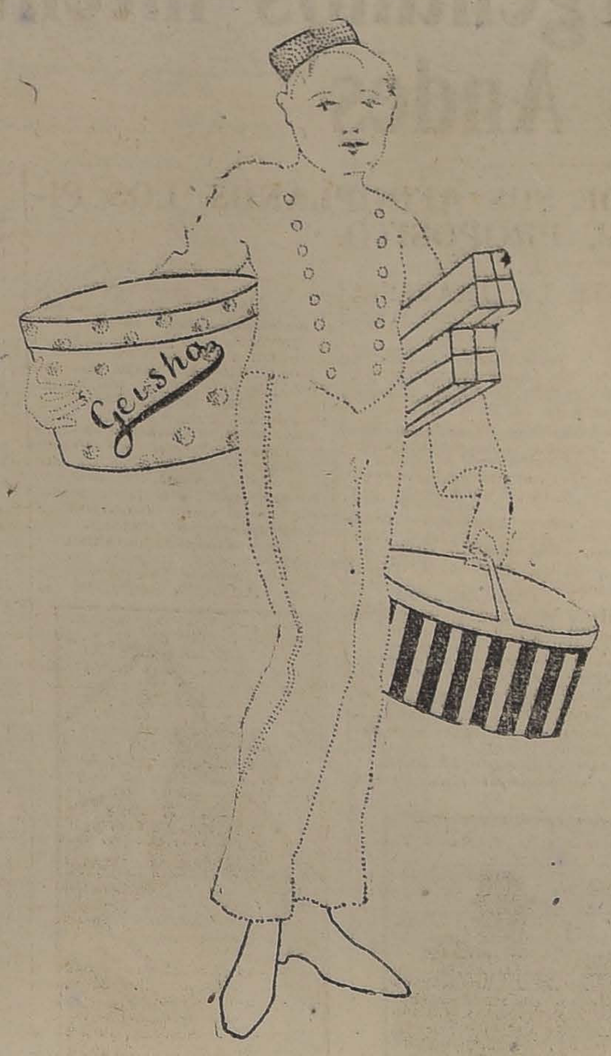

FABRICA DE Sombreros

MODELOS

Altas Novedades

254 DELICIAS 254

Esquina de Pedregal

254 - DELICIAS - 254

CASA CABRÉ Hnos.

LAS COMPAÑIAS SALITRERAS ALEMANAS PASARAN A PODER DE LOS ALIADOS

SE CONFIRMA LA NOTICIA PUBLICADA EN "LA NACION" DE AYER

Transcendencia que pudiera tener esta noticia para los intereses de la industria salitrera

ENTREVISTA CON UN CONOCIDO INDUSTRIAL

En nuestra edición de ayer dimos acogida a una noticia que se nos proporcionó en los círculos oficiales, y según la cual el Gobierno alemán proyectaría adquirir las compañías salitreras alemanas existentes en Chile, para transferirlas en seguida a las naciones aliadas.

Ayer hemos tenido ocasión de confirmar plenamente esta noticia, que venía circulando insistentemente, desde algunos días atrás, con el carácter de rumor.

Hemos tenido, en efecto, ocasión de conversar brevemente con un respetable y conocido industrial salitrero, quien, después de darnos la confirmación precisa de este asunto, nos agregó algunos detalles nuevos y por demás interesantes.

—Puedo asegurarles, nos dijo, que el Gobierno recibió hace pocos días una comunicación del Ministro de Chile en Berlín, manifestándole que había sido informado de que el Gobierno alemán proyectaba la compra de todas las compañías salitreras alemanas, para traspasarlas a los aliados.

Según mis informaciones, continuó nuestro entrevistado, en la misma comunicación se hacía presente que la entrega de las salitreras se haría con el objeto de pagar una determinada cantidad de víveres que los aliados se han comprometido a enviar a Alemania.

Interrogado sobre la transcendencia que pudiera tener esta noticia para los intereses de la industria salitrera, nuestro entrevistado nos contestó:

—En realidad, la noticia transmitida por nuestro Ministro en Berlín tiene o puede tener una enorme importancia, que no es dable desconocer ni por un momento.

Debe llamar la atención que en la comunicación del señor Cruchaga se mencionan solamente las salitreras y no otros bienes alemanes en Chile, como la Empresa de Tracción Eléctrica de Valparaíso, etc., de manera que, a mi juicio, la sola enunciación de lo que piensa hacerse con las salitreras alemanas existentes en Chile, hace temer que la fabricación del nitrato artificial haya alcanzado en Alemania un progreso considerable, a tal punto que esta nación, sin perjudicarse vitalmente, estaría dispuesta a reemplazar el salitre chileno con el abono artificial.

De noticias particulares se desprende que todas las fábricas de nitrógeno en Alemania se han unido y que no han dejado de mejorar y desarrollar esa industria.

Nos agregó nuestro informante que, en bien del país, el Gobierno debería preocuparse seriamente en estudiar este asunto, y tomar todas las medidas necesarias para afrontar en lo posible la nueva situación que pueda sobrevenir.

Por lo demás, terminó diciéndonos, es de esperar que el Gobierno pedirá mayores informes al respecto, para orientarse en definitiva sobre la política que se deberá adoptar.

Las compañías salitreras alemanas existentes en Chile son tres, y tienen oficinas en Iquique, Antofagasta, Tocopilla y Taltal. La producción anual de estas compañías alcanza, en conjunto, más o menos a diez millones de quintales de salitre, y estarían en situación de cubrir casi todo el consumo del abono chileno en Alemania.

Los más bajos precios de plaza
El más irreprochable despacho de recetas.
Drogas de las mejores marcas del mundo.

BOTICA "BRISTOL"

Establecimiento de primer orden, serio y económico

AHUMADA 323

Casa importadora de drogas

No tiene sucursal

CLÍNICA DE OBSTETRICIA

El que suscribe certifica que ha obtenido muy buenos resultados con el uso del Sthenogen en la lactancia, como asimismo en caso de enfermas débiles embarazadas, razón por la cual cree un deber recomendarlo.

Doctor ZUÑIGA C.,
Jefe de la Clínica Obstétrica.
Avenida España 472.

Aseos de Casas
Lavados de alfombras
Encerado, Pisos
CUETO, 535 :: HUERFANOS, 825
TELEFONO Núm. 640

LA EMPRESA ZIG-ZAG

Pasa a pertenecer a la Sociedad Imprenta Universo

La empresa "Zig-Zag", sociedad industrial que, como se sabe, edita en esta capital varias importantes revistas ilustradas, ha pasado a pertenecer a la Sociedad Imprenta y Litografía Universo.

En esta transferencia se incluyen todas las publicaciones de dicha casa editora, entre las cuales figuran "Zig-Zag", "Familia", "Corre-Vuela" y "El Peneca".

Dragaje del río Valdivia

Oficio del Ministerio de Industria al de Hacienda

El Ministro de Industria ha enviado un oficio al de Hacienda, manifestándole la urgencia que hay en efectuar obras de dragaje en la bahía de Corral y de limpia del río Valdivia y sus afluentes.

Para este objeto, la ley ha establecido una contribución de tonelaje sobre la carga que se interne y exporte por el puerto de Corral, ya sea que pertenezca al comercio exterior o al cabotaje.

Según la misma ley, las obras se llevarán a cabo con las dragas y elementos de que dispone el Gobierno y con sujeción a los planos que confeccione la oficina respectiva, debiendo consultarse anualmente en la Ley de Presupuestos los fondos para ejecutar los trabajos.

En la visita que el infrascrito hizo a las obras públicas y demás servicios de su dependencia en las provincias del sur, la Cámara de Comercio de Valdivia, por medio de una comisión especial, le hizo presente que las condiciones de navegación del río Valdivia van empeorando de día en día, en forma de que hay urgente e imprescindible necesidad de que cuanto antes se lleve a cabo los trabajos de dragado y limpia a que se refiere la ley.

En dicho viaje el Ministro de Industria pudo comprobar personalmente lo manifestado por la Cámara de Comercio y por los vecinos de Valdivia.

UNIVERSIDAD DE CHILE

Elección de rector

Hoy a las 5 de la tarde, se reunirá en el salón de honor de la Universidad de Chile, el Claustro Pleno a fin de formar terna para la elección de rector.

Se nos encarga recomendar a los señores miembros de la Universidad se sirvan concurrir puntualmente en atención al alto quorum que exige el reglamento para proceder a la formación de la terna que debe elevarse al Supremo Gobierno.

Cursos Prácticos

de Avicultura y Concurso Nacional de Aves de Postura

Como lo dispone el Reglamento del Primer Concurso Nacional de Aves de Postura, las inscripciones para participar en este Concurso debían cerrarse el 5 del presente. Pero dado el interés que ha demostrado el público por tomar parte en él, y a pedido de varios interesados, el plazo de las inscripciones se ha postergado hasta el día 12 del presente, facilitando con esto a las personas que desean inscribirse la preparación de las aves que deberán presentar.

Hasta el momento los principales criaderos del país han inscrito 85 aves ponedoras.

Anexo al Concurso de Aves funcionará una interesante exposición de útiles de avicultura, cuyo reglamento publicaremos en breve.

Asimismo, conjuntamente con el concurso funcionarán dos cursos de avicultura dedicados uno para las señoras y señoritas y otro para los caballeros y jóvenes, que durará desde el 15 de Mayo hasta el 30 de Noviembre. La matrícula para este curso está abierta en la Subdirección del Instituto Agronómico, Quinta Normal.

El profesor señor Kraus

Por la combinación del próximo Lunes regresará a Buenos Aires el profesor señor Rodolfo Kraus que por espacio de más de una semana ha sido nuestro huésped.

El señor Kraus estuvo en la tarde de ayer a despedirse de nosotros y a agradecer las atenciones que tuvo para con él nuestro diario.

Los Ministros de Estado

Pagan el impuesto de los decretos que los nombra

Conoce el público la ley recientemente dictada sobre timbres, estampillas y papel sellado.

Esta ley ha sido ayer aplicada por primera vez, en lo que se refiere a nombramiento de los Secretarios de Estado.

Los tres nuevos Ministros pagaron el impuesto de 50 pesos que la ley establece.

Cátedra de Derecho Civil

El señor Arturo Alessandri Rodríguez, rindió ayer brillantemente el examen oral y por escrito que exigen los estatutos universitarios para ser graduado como profesor extraordinario en la cátedra de Derecho Civil, ante una comisión formada por el Decano de la Facultad de Leyes, señor Ruperto Bahamonde y por los profesores universitarios señores Leopoldo Urrutia, Oscar Dávila, Tomás Ramírez y Ricardo Cabieses.

En la próxima semana el señor Alessandri Rodríguez dará comienzo a sus clases.

BOX

EL MATCH DE ANOCHE. — Triunfo de Mario Beiza.— Ante una regular concurrencia, se realizó anoche en el Hippodrome Circo el anunciado match a 10 rounds concertado entre los boxeadores Mario Beiza y Kid Levigne.

A las 23 1/2 horas, subían al ring los pugilistas nombrados: Beiza con 65 kilos, Levigne con 59 kilos.

Bajo las órdenes del árbitro señor Matte, iniciaron una pelea floja que no logró entusiasmar al público, en los 4 rounds que tuvo de duración. Levigne atacó constantemente al estómago de su contendor, quien contestaba con golpes a la cara.

En la mitad del 4.o rounds, Levigne abandonó el ring, manifestando haber recibido un golpe bajo. El referee no reconoció el foul cobrado y dió por vencedor a Beiza.

GIMNASIO TALLMAN. — Como hemos anunciado, esta noche se efectuarán en el ring de la Asociación de Centro de Box, además de los matchs por las competencias de categorías, uno a 6 rounds entre Froilán Rojas y Luis Abarca.

MANUEL SANCHEZ - KID MORO.— Ayer quedó firmado el contrato de pelea entre el campeón suramericano Manuel Sánchez y el boxeador de color Kid Moró.

Las bases del contrato son las siguientes: Pelearán 15 rounds con guantes de 5 onzas.

Se disputará un premio de $ 10.000, distribuído en el 60 por ciento para el vencedor y 40 por ciento para el vencido.

La fecha no se dejó estipulada, pero sabemos que se efectuará seguramente en la segunda quincena del mes de Junio.

SEPULVEDA - LILLO.— Informados por fuente autorizada podemos adelantar que la Federación de Box no autorizará la realización de este match. Se basaría en la falta de competencia boxeril del profesional Sepúlveda. Por nuestra parte, nos felicitamos que la dirigente del boxeo, tome esta resolución, pues Sepúlveda carece en absoluto, tanto de conocimientos en el boxeo, como de méritos para medirse con Indalicio Lillo.

Dr. OSCAR BEZANILLA
Dentista. Antisepsia completa. Trabajos rápidos, sólidos, modernos. Hora fija. Plaza Yungay. Libertad 666.

Cretonas

Plaquees

Precios sin Competencia

Fernando Orrego & Cía.

COMPAÑIA 1301

Lamparilla G-E EDISON
La más durable y de mejor luz.
INTERNATIONAL MACHINERY CO.
Morandé 530. - Casilla 107-D. - Teléfono 1191 y 1193

LA SASTRERA A. LARRAIN L.
"The Union Clbu"
atenderá a su clientela en su nuevo local
Huérfanos No. 955
ENTRE AHUMADA Y ESTADO
DESDE MAÑANA LUNES 5 DEL PTE.
Gran surtido de casimires de Otoño e Invierno.

Balfour Lyon & Cía.

Ofrecen de entrega inmediata:

COKE inglés y americano para fundición
FIERRO en lingotes
ESTAÑO en lingotes y varillas
SOLDADURAS de estaño
PALAS punta de huevo

Ordenes:
Bandera No. 185 - Delicias 1751

LA RIOJANA Estado 64-72

REALIZA ESTA SEMANA A PRECIOS DE VERDADERA OCASION LOS SIGUIENTES ARTICULOS:

PAÑUELOS negros apañados a. . $ 27 y 35 c|u.
PAÑUELOS en colores apañados, a $ 15 y 19 c|u.
PAÑUELOS de punto en colores, desde. . $ 18 c|u.
Frazadas de lana y de algodón. Damasco para mantel 180 cm. a $ 7.50 mt. Sábanas a $ 7, 12 y 11.50 c|u.
TERCIOPELO de lana negro y azul, a. . $ 12.75 mt.
IDEM de lana negro, buena clase, a. . $ 11.00 mt.
GABARDINAS y casimires a $ 10, 12 y $ 15.00 mt.

MARTINEZ, BLANCO Y CO.

LA SEÑORITA ELEGANTE USA HOY

Maletines de Cuero

Sírvase pasar por nuestro Almacén para ver el surtido y los precios sumamente bajos.
Acaba de llegar una gran partida para responder al gusto más caprichoso.
Pasar y ver donde
GRIMM & KERN, — AHUMADA 99
ESQUINA MONEDA

FOMENTO DE LA INDUSTRIA VINICOLA

La exportación de vinos sería fácil de realizar en las circunstancias actuales

LO QUE DICE AL GOBIERNO LA ASOCIACION DE VINICULTORES CHILENOS

El decreto del Ministro de Hacienda que prohibe el expendio de bebidas alcohólicas

El Presidente de la Asociación de Vinicultores Chilenos, se ha dirigido al Ministro de Hacienda, para pedirle se sirva dar cumplimiento a lo dispuesto en los artículos 66 y 67 de la ley 3.087, sobre contribución a los alcoholes, vinos y cervezas, disponiendo para el efecto de los fondos consultados en los Items 1291 y 1292 de la ley de Presupuestos correspondientes al Ministerio de su digno cargo.

Los preceptos enumerados en dichos artículos debían haber sido cumplidos como lo ordena el artículo 8.o transitorio de la misma ley, desde el 1.o de Enero de 1918. Por causas ajenas a la industria misma, esta ley, no fué aplicada en dicho año y de este modo los vinicultores se vieron desfraudados en sus intereses.

La ley 3.087, fué dictada como una medida de protección a la industria vinícola, pues, si es verdad que con ella se imponía una nueva contribución a los vinos; en cambio la mayor parte de ella, se destinaba a favorecer la exportación de sus productos, contribuyendo de este modo al fomento de una de nuestras más grandes fuentes de riqueza nacional.

En el presente año, dice la nota respectiva los fondos han sido consultados en debida forma y no hay motivo alguno para suponer que de nuevo el Supremo Gobierno se niegue a dar cumplimiento a la promesa empeñada solemnemente por una ley de la República, para con una industria que en la actualidad paga el 35 por ciento de impuestos sobre sus utilidades, constituyendo una verdadera excepción onerosa de la igualdad tributaria que la Constitución asegura.

La industria vinícola confía que la exportación venga a compensar los sacrificios que durante 3 años le ha impuesto la ley 3.087, exportación que sería fácil de realizar, pues, por causas debidas a la guerra europea, como también por la supresión de la elaboración de vinos en los Estados Unidos, nuestro producto podría proveer a los mercados que antiguamente se surtían de aquellos países.

A este respecto la Asociación, cuenta en la actualidad con solicitudes hechas no sólo por los mercados americanos, sino que también por los países aurepeos, solicitudes que no han podido ser atendidas por no contar con los fondos que nos pertenecen según la ley y que deberíamos haber percibido desde el 1.o de Enero de 1918.

La campaña iniciada en nuestro país en contra del alcoholismo, mal social que a todos nos preocupa, ha hecho adoptar al Gobierno medidas que si en verdad van en resguardo de un interés general, pueden en cambio afectar los intereses vinculados a esta importante industria.

En realidad, al querer incluir al vino entre las bebidas que pueden causar los efectos atribuídos al uso inmoderado del alcohol, dice la Asociación, se incurre en un error que sólo puede ser explicado por el apasionamiento que en esta clase de discusiones se desarrollan.

Si se examina este problema con tranquilidad se llega a la conclusión, agrega la nota, que el vino no está incluído entre las bebidas perjudiciales a la salud; por el contrario, obra por su acción benéfica y su uso es indispensable en todos los trabajos en que se quiere obtener del individuo un esfuerzo superior. Como un ejemplo de esto, se puede citar los resultados obtenidos recientemente en Francia, donde su ejército fué constantemente abastecido de esta bebida, sin que nadie pueda por esto, deducir que el Gobierno de ese país, llevado por el espíritu de gloria haya querido cometer el necio crimen de contribuir a la degeneración de su pueblo.

Concurre la Asociación con el Gobierno al querer combatir el alcoholismo, pero estima que las medidas contenidas en el decreto que prohibe la venta de bebidas alcohólicas en los establecimientos y negocios instalados en terrenos fiscales y la recomendación que con el mismo fin hace a los administradores de oficinas salitreras, no pueden comprender a la cerveza y al vino; que consumidos de un modo moderado, produciría mejores resultados que la abstención absoluta, pues los operarios no sentirían esa necesidad que los hace abandonar su trabajo y recurrir a los lugares vecinos para satisfacer sus deseos.

De este modo nos permitimos, dicen los vinicultores, solicitar de V. S., una aclaración al decreto aludido y una reglamentación sobre el consumo.

Si por desgracia el espíritu del Gobierno fuese concebido, en el propósito de impedir en absoluto el consumo de toda bebida que contenga alcohol, se crearía con ello, para esta industria, una situación por demás crítica, pues, por una parte se le carga de impuestos y por otra se impide el consumo y la exportación de sus productos.

Si se desea en realidad hacer una obra benéfica en el sentido de combatir este mal, sin dañar a las fuentes productivas del país, se debería principiar por prohibir las importaciones de alcoholes y bebidas alcohólicas; la fabricación de alcoholes potables en el país y propender a la exportación de los productos de las industrias que hasta el presente han sido amparados y fomentados por el Estado.

En resumen, señor Ministro, termina la nota, me permito de nuevo reiterar de V. S. se sirva acceder a lo que solicitaba en mi nota de fecha 28 de Febrero, es decir, conceder a la Asociación de Vinicultores Chilenos los fondos que según el artículo 66 y 67 de la ley 3.087 tenemos derecho a percibir, y modificar el alcance del decreto que prohibe el expendio de bebidas alcohólicas, reglamentando al efecto el consumo de éstas.

Vinicultores de Talca

En la tarde de ayer estuvo en la Presidencia de la República, una comisión de Vinicultores venidos de Talca y otras provincias del sur, acompañada por los diputados señores Alejandro Rosselot y Manuel Hederra.

El señor Sanfuentes se excusó de recibirlos, por encontrarse indispuesto y haberse retirado a sus habitaciones particulares.

La Comisión se dirigió, entonces, a conferenciar con el Ministro de Hacienda, señor don Luis Claro Solar, a quien hicieron presente que los decretos recientemente dictados por el departamento a su cargo, estaban ocasionando enormes perjuicios a sus intereses.

Agregaron, que las medidas adoptadas por el Ministerio de Hacienda, llevarían a la ruina a los industriales y comerciantes que se dedican al comercio de artículos alcohólicos, y desde luego, prosiguieron, podemos anticipar que estos perjuicios han sido tan efectivos, que ya se nos está suspendiendo toda clase de créditos.

Se extendieron en diversas otras consideraciones de carácter comercial y económico, detallando ampliamente al señor Claro Solar, los efectos causados en la industria vinícola por los decretos recientemente dictados, destinados a reprimir en el país el abuso del alcohol.

Según se nos ha informado, el Gobierno no accederá a peticiones que se relacionen con la derogación de estos decretos, por cuanto al dictarlos se ha tenido en vista como único propósito, el perseguir la salvación de la raza, que día a día va degenerando por efectos del abuso del alcohol.

Represión del alcoholismo

El Ministerio de Hacienda recibió ayer, el siguiente telegrama del Intendente de Antofagasta, señor Cabero, relativo al decreto recientemente dictado por este departamento, que prohibe la venta e internación de alcoholes a los establecimientos salitreros y mineros del norte.

Insertamos a continuación este telegrama, junto con la contestación del Ministro señor Claro Solar.

"Antofagasta, 3 de Mayo de 1919. — Decreto US. ha sido recibido generales aplausos, obreros pampa recogen firmas pedir abolición absoluta alcohol. Jefes oficinas reunidos ayer Intendencia, aceptan gustosos medidas contra alcoholismo, aunque conozco decreto sólo por diarios, he ordenado hacer las notificaciones que en él se indican. — Respetuosos saludos. (Firmado). — **Cabero.**

Santiago, 3 de Mayo de 1919.— Con nota 629 de 26 de Abril, publicada Diario Oficial del 1.o de Mayo y despachado en su fecha a esa Intendencia se remitió a US copia del decreto e instrucciones. Me alegro de que US. se haya anticipado y lo felicito por éxito obtenido, que asegura implantación de esa medida que estimo salvadora y cuyos beneficios veo que comprenden los mismos trabajadores explotados. Infrascrito confía en que uniendo todas las autoridades de la provincia y los jefes de los negocios mineros sus esfuerzos, podrá ponerse término a bochornosa situación actual. Mis saludos. (Firmado). — **Luis Claro Solar**".

ARMANDO MORA P.
DENTISTA. — Ayudante clínica operatoria de la E. Dental. Estado 136.

Problema del norte

Por telegrama recibido en el Ministerio del Interior, se sabe que hoy llegará a Iquique la Comisión designada por el Gobierno, para que estudie en las provincias del norte, el problema y condiciones de vida de los obreros que trabajan en las salitreras y minas.

Defunciones

Mayo 3.— Juana Morales, de 65 años; Luisa Alarcón, de 13; Laura Soto, de 18; Hilario Quezada, de 60; Palmira Fuentealba, de 45; Mauricio Cerda, de 70; Luis Araos, de 15; Rosa Bustos, de 30; Laura Muñoz, de 5; Jacoba Morales, de 60; Pedro Ramírez, de 71; Rebeca Mejías, de 20; Romualdo Gellona, de 66; Adriana Ortiz, de 34; Rosa Espejo, de 41; Carlos Chacón, de 24 y 9 menores de 1 año.

NECESITASE URGENTE
médico Hospital Vichuquén. Sueldo, ochocientos pesos, único departamento. Datos, Alfredo Ilabaca León, Notaría de Vichuquén.

LICENCIAMIENTO DE CONSCRIPTOS

Se decreta ayer

En las últimas horas de la tarde de ayer, el Presidente de la República firmó un decreto por el cual ordena licenciar al actual contingente de conscriptos, orden que había sido prorrogada hasta el 15 del presente mes.

Consejo Supremo de Beneficencia

Reunión de una comisión

En la tarde de ayer, celebró su primera reunión la comisión especial nombrada por el Consejo Superior de Beneficencia, para estudiar y elaborar los nuevos reglamentos a que serán sometidos los servicios hospitalitarios dependientes del Consejo.

Los miembros de la referida comisión discutieron ampliamente los proyectos elaborados, en general, dejando para las próximas reuniones la discusión de los detalles de los referidos reglamentos.

El tifus exantemático

El movimiento habido ayer en los hospitales fué el siguiente:

En San Juan de Dios: dados de alta 3 enfermos, quedados en tratamiento 35.

San Vicente: ingresados 7, de alta 1, fallecido 1 y en tratamiento 109.

San José: de alta 1 y en tratamiento 8.

San Borja: en tratamiento 5.

R. del Río: ingresados 3 y en tratamiento 67.

San Roque: ingresados 10, de alta 10, fallecidos 3 y en tratamiento 70.

En total: ingresaron 20, de alta 15, fallecidos 4 y en tratamiento 294.

Labor de las brigadas sanitarias. —Ayer ha sido bastante activa la labor desarrollada por las brigadas sanitarias dependientes de la Dirección de Sanidad, labor que se encontraba un tanto paralizada por la descompostura de los automóviles que hacen el servicio de reconocimiento y desinfección de conventillos.

Fueron hospitalizados 16 nuevos enfermos de tifus exantemático sacados de varios conventillos y habitaciones de obreros.

El aseo de individuos y mujeres sospechosos se ha hecho también ayer en grande escala, llevando a la Casa de Limpieza de San Rafael, las siguientes partidas:

De la calle Libertad, conventillo N.o 1114, se sacaron 42 sospechosos.

De Nataniel 441, se sacaron también 102 sospechosos.

Y del conventillo Copiapó 771 se llevaron a San Rafael 51 sospechosos.

En Valparaíso.— El doctor Macuada avisa de Valparaíso que en ese puerto la epidemia ha tenido el siguiente movimiento:

Enfermos de tifus atendidos en el Lazareto desde el comienzo de la epidemia, 340.
Dados de alta, 203.
Fallecidos, 84.
Existencia actual, 53.
Sospechosos aseados en la Casa de Limpieza, 179.
Desinfecciones, 133.
En Viña del Mar se ha presentado un solo caso de tifus.

GUIA PROFESIONAL

ABOGADOS

ARTURO ALESSANDRI
ARTURO ALESSANDRI R.
VICTOR ACEVEDO L.
Domicilio y estudio, Delicias 1158. Horas de oficina: 9 a 11.30 y de 16 a 18.30. Tel. Ing. 1414. Tel. Nac. 1833.

CARLOS A. RUIZ B.
Morandé 432.

TIMOLEON ANGUITA A.
Bandera 287.— Consultas sobre leyes de contribución.
2828-E-30

ERNESTO BARROS JARPA
Gálvez, 88. Teléfono 1845.

CLARO Y Cía.
Luis Claro Solar, Samuel Claro Lastarria, Héctor Claro Salas, Fernando Claro Salas. Morandé 231. Teléfono 2355.

ALCIBIADES CARRILLO
Trasladóse Bandera 161. Casilla 1214

LUIS MALAQUIAS CONCHA S.
Asuntos civiles, criminales, accidentes, apelaciones. Compañía 1065. Casilla 1088.

VICTOR CELIS MATURANA
LEON DEPASSIER
Oficina de asuntos judiciales. Morandé 432. Casilla 2853.

J. ENRIQUE COSTA
y JORGE COSTA
Teléfono 1076. Santo Domingo 1131.

ALBERTO DURAN B.
Santo Domingo 1145. Casilla 2914.

FERNANDO ERRAZURIZ TAGLE
Notario Abogado. Bandera 345. Casilla 926, desde las 9 h. a las 18 h.

HERNAN ECHEVERRIA C.
Morandé 244. Domicilio, Carrera 172

JORGE ERRAZURIZ TAGLE
Estudio, Morandé 434.

NICANOR ELGUETA N.
Galería Alessandri 19-A (altos). Teléfono Inglés 586.

FERNANDO MOLLER BORDEU
ROBERTO URZUA PUELMA
Morandé 291. Piso 2.o, Of. 14.

FERNANDO FIGUEROA V.
CARLOS VICUÑA FUENTES
Estudio: Catedral 1355. Casilla 3694 Teléfono 930.

ARTURO FERNANDEZ P.
Morandé 450. Teléfono Inglés 27.

GALV. GALLARDO NIETO
Ahumada 168, altos. Teléf. 2343.

BELFOR FERNANDEZ
Abogado. Horas: 11-12 y 15-18. Morandé 440, altos 1016-D-8

DANIEL FELIU
OSCAR FELIU H.
Merced 557. Teléf. 582. Casilla 3277

JORGE GALLARDO NIETO
Asuntos civiles y criminales.— Morandé 356. Teléfono 1956.

MANUEL GAETE FAGALDE
Notario-abogado, Huérfanos 1242, Teléfono Inglés 1355. De 9 a 18.30. Domicilio: Vergara 261.

EDUARDO GREZ PADILLA
Catedral 1425. Teléfono 1144.

HECTOR ARNALDO GUERRA
Juicios criminales y civiles. Estudio y domicilio: Sto. Domingo 1175.

RAMON SEGUNDO GIMENEZ
Morandé 450. Piso 2.o, Oficina 33. De 10-11 y 15-17.

MARTIN Y HERNAN FIGUEROA ANGUITA
San Antonio 717. Teléfono 1681.

OSVALDO HEVIA L.
Morandé 244. Casilla 1831.

BERNARDINO LEIVA
Abogado. Bandera 526. x-9168-21-a

IGNACIO MARCHANT S.
Abogado. Puente 681.—De regreso al país atiende personalmente su estudio.

LORENZO MONTT
AMBROSIO MONTT WILMS
Compañía 1207.

MANUEL MERINO E.
LUIS MERINO E.
Arturo Prat 506. Estudio: Huérfanos 1235. Casilla 1207. Teléf. 2077.

ROBERTO DE PETRIS
Morandé 251. Teléf. 363. Casilla 4044. Juicios civiles, criminales y de comercio. Asuntos de jurisdicción voluntaria. Alegatos de provincia. Consultas.

NAZARIO CHACON DEL CAMPO
Morandé 466. Casilla 3211. Teléfono 966.

ARMANDO QUEZADA A.
PEDRO AGUIRRE C.
PEDRO DAZA BRANTES
Casilla 2861. Morandé 432.

HUBERTO SALGADO GALLARDO
Causas civiles, criminales, alegatos Corte Suprema. Bandera 152 y Puerto San Antonio.

ENRIQUE TAGLE MORENO
GUSTAVO KALTWASSER DIAZ
Estudio: Huérfanos 1153. Cas. 855.

LEOPOLDO URRUTIA
Banco Hipotecario de Chile, de 11 a 12. Santa Rosa 128, de 14 a 18.

MEDICOS

Dr. LUIS ARAOS D.
Consultas 14-16. Agustinas 2772. Teléfono 2795.

Dr. ARNELLO
Cirugía. Anestesia general. Venéreas. Consultas: García Reyes 17, de 12-15. Hospital S. Vicente 16-18.

Dr. AMARAL
Estudios en Europa. Partos enfermedades señoras. Catedral 1694.

Dr. ALCAINO
Oídos, nariz, boca, garganta. Especialista. Hospitales Niños y Salvador. Consultas: 14-17. Dieciocho 257. Teléfono 257.

Dr. AMENABAR OSSA
Oculista 14 años Europa, 3 años médico director Hospital Ojos Condado Stafford (Inglaterra). Merced 494. De 13.30-16. Clínica y Pensionado, Av. Matta 1131. De 9-10.

Dr. AGUILAR
Cirugía. Sífilis. Enfermedades señoras. Consultas 13-15. San Isidro No. 229.

Dr. LEONIDAS AGUIRRE A.
Especialista enfermedades de niños y afecciones pulmonares. Consultas: 10 a 11 y 13.30 a 15.30. San Francisco 116.

AFECCIONES PULMONARES Y NERVIOSAS
Rayos X. Dr. Fontecilla. Estudios Europa. Delicias 1626. 2-4.

.. Dr. ARAYA ECHEVERRIA
Cura las enfermedades nerviosas y mentales con las aplicaciones electroanestésicas. Catedral 1867.

Dr. ARTURO BARRAZA A.
Vías urinarias, sífilis. Puente 557. De 15 a 18.

Rr. FUENZALIDA BRAVO
Profesor enfermedades niños. Merced 560. Teléfono 1721. De 14-16.

Dr. BORQUEZ SILVA
Estudios Europa. Pulmón, corazón, estómago e intestinos. Rayos X. De 14-17. A. Prat 80. Teléfono 6019.

Dr. BISQUERTT
Vías urinarias, sífilis. Se trasladó a Moneda 859. 15 a 18. Casilla 2563.

Dr. CARLOS BOLIVAR S.
Medicina general.—Delicias 210. — De 13 a 15.

LABORATORIO CLINICO
Del Dr. Santander. Reconocimientos de la sífilis, orina, sangre, etc. Rayos X. Moneda 821.

Dr. JOSE MARIA BUSTOS
Oculista, Vergara 134. De 15 a 16. Teléf. 2204.

Dr. JULIO BUSTOS
Médico de ciudad de Santiago. Medicina interna, niños, sífilis. Recoleta 707. 2-4.

Dr. LUCIO CORDOVA
Medicina general. Consultas: 1 1|2 a 3 1|2. Monjitas 330.

Dr. LEONIDAS CORONA T.
Laboratorio clínico. Delicias 868 (frente a Estado). Consultas de 16 a 18. Teléfono 2483.

Dr. BRAGA CASTILLO
Rayos X. Merced 136. Teléfono 1393. Consultas de 9-10 y de 13-16.

Dr. MANUEL CALVO MACKENNA
Médico del Pensionado de San Vicente. 13 a 15. Compañía 1309. Teléfono Inglés 596.

Dr. CARLOS CADIZ
Medicina general. Consultas: 1-3. Delicias 2493.

Dr. CABEZON DIAZ
Enfermedades de niños. Ortopedia y Cirugía. Consultas 13 a 16. Nataniel 142.

Dr. LEON CHONCHOL
Titulado en París. Medicina general. Piel, venéreas. Consultas: 14 a 17. Santo Domingo 739.

Dr. W. E. COUTTS
Estudios en Inglaterra. Consultas de 13 a 17. San Martín 372.

Dr. CARLOS DOREN N.
Cirugía, enfermedades de señoras. Delicias 176. Consultas: 14 a 16.

Dr. ENRIQUE DAVILA H.
Medicina interna. Consultas de 11 a 12. San Ignacio 243.

Dr. EUGENIO DIAZ LIRA
Cirugía de Niños y Ortopedia
Agustinas 1270. Teléfono 2285.

Dr. RICARDO DONOSO
Estudios en Europa. Medicina interna, especialmente pulmón, corazón. Agustinas 619.—13.30 a 15.30.

Dr. PAULINO DIAZ
Moneda 1963. Teléfono 1178. 13 1|2 a 16. Sábados 8 a 12.

Dr. ESPINA
Rayos X. Medicina interna. Estudios en Europa. Delicias 1228, esquina Gálvez. Teléfono Inglés 2102. Consultas 1 1|2 a 4 P. M.

Dr. FRANCISCO EDWARDS
Vías urinarias. Consultas de 14 a 16. Teatinos 14.

Dr. JULIO EASTMAN
Catedral 2673. De 13 1|2 a 15 1|2. Teléfono 2637. Casilla 1571.

Dra. JULIA E. GUTIERREZ C.
Partos, señoras, niños. Delicias 471. Consultas 13 a 16.

Dr. FERRADA ALEXANDRE
Piel, sífilis, urinarias. Compañía 1470. Casilla 2868. De 14 a 17.

INSTITUTO MEDICO
de Fisioterapia, diagnóstico. Director Dr. Fraga. Estudios Europa. Medicina general. Enfermedades señoras. Reconocimiento enfermedades métodos modernos. Exámenes; sangre, orinas, desgarro, secreciones, etc. Rayos X. Electricidad médica. Radioterapia. Tumores del útero sin operación. Alameda 540-A, de 2-4.

Dr. FERRER
Enfermedades internas adultos, niños. Tratamiento especial del asma. Delicias 1234. De 13 a 15.

Dr. ARTURO FRITZ
Medicina general. Jefe Policlínica. Piel y sífilis, 15-17. Huérfanos 1353

Dr. MORAGA FUENZALIDA
Medicina y cirugía de niños. Cochrane 118. Teléfono 2804. 13-15.

Dra. MARINA FUENZALIDA
Unicamente señoras y niños. Consultas de 13 a 15. San Martín 41.

Dr. ARISTIDES GONZALEZ C.
Prof. extraordinario. Obstetricia. Partos, enfermedades señoras. 13 a 15. Cas. 1551. Teléf. 2789. Huérfanos 628.

Dr. ENRIQUE GONZALEZ
Estudios Europa. Estómago, intestino, hígado diabetes, obesidad, reumatismo.—2-4. Castro 105.

Dr. ERNESTO GREENE
Estudios Europa. Cirugía, ginecología. Consultas 14 a 16. San Martín 509, esq. Catedral. Teléfono 2860

Dr. GARCIA GUERRERO
Vicuña Mackenna 955. Consultas 13 a 15. Teléf. No. 9. (Santa Elena).

Dr. LUIS GODOY H.
Cirugía y anestesia general. Consultas: 13-16. Delicias 1367. Tel. 2541

Dr. JORGE HERRERA ROGER
Médico Hospital de Niños. Teléf. 2679. Delicias 2553. Consultas: 13-15

..Dr. ALEJANDRO INFANTE
Enfermedades de niños. Médico del Hospital de Nnños San Luis. Consultas: 13 a 16 Delicias 353.

Dr. ROBERTO JARAMILLO B.
Ejército 707. Teléfono 142, Parque.

Dr. ANDRES KOENIG
Hidroterapia científica, sistema Kneipp. Claras 549. 14 a 15.30.

Dr. A. KORNER ANWANTERD
Estudios en E. U. Cirugía, ortopedia. Consultas: 14 a 17. Santo Domingo 623.

RICARDO KUSCHEL S.
Cirugía general. Consultas: 3 1|2-5 San Antonio 275. Teléfono 1344.

Dr. ARMANDO LEON L.
Médico-cirujano. Catedral 1642. Consultas 13 a 15.

Dr. F. LANDA Z.
Médico de ciudad de Santiago. Rosas 1050. Teléfono 1003. Piel, partos. enfermedades de señoras. 12-16

PROFESOR LUCO
Enfermedades nerviosas y mentales. Merced 336.—13-15.

Dr. MORALES VILLABLANCA
Prat 356. Consultas 11-12 y 6-7.

Dr. MALBRAN
Bandera 736. Enfermedades mentales y nerviosas.—14-17.

BASILIO MUÑOZ P.
Médico cirujano. Consultas de 15 a 16 horas. Catedral 1588.

Dr. CAMPOS MENDEZ
Medicina interna. Corazón, hígado, sífilis. 10-12. Huérfanos 2311 y 14-17 Bandera 62.

Dr. MOUAT S.
Ginecología-partos. Ex-jefe de Clínica Ginecológica Dr. Korner. Brasil 25. Consultas: 13-16.

CORA MAYERS G.
Médico cirujano. Niños y señoras; consultas de 16-18. Compañía 1607.

Dr. ITALO MARTINI Z.
Ojos, oídos, nariz y garganta. Delicias 227. Consultas 14-16.

Dr. AURELIO MORALES
Vías urinarias, sífilis. Lira 21. 17-19.

Dr. LUIS MIRANDA O.
Santo Domingo 2959. Consultas de 13 a 15.

SIFILIS
VENEREAS Y PIEL
Dr. F. Grohnert B.
Moneda 1592. Consultas: 14-18.

Dr. MEYER
Ayudante Clínica Universitaria Prof. Korner. Ginecología, medicina interna, especialmente enfermedades señoras. Puente 559. 12 1|2 a 15.

Dr. JUAN MONTENEGRO
Enfermedades de niños. Consultas 14-16. Compañía 1770.

Dr. MONTERO
Prof. de dermatología, sifilografía. Piel, sífilis, génito urinarias. Prat 309.

Dr. MEZA OLVA
Estudios en Europa. Medicina interna. Especialmente pulmón, corazón, riñones, sífilis. Laboratorio Clínico. Consultas: 15-16. Dieciocho 268.

Dr. CASTRO OLIVEIRA
Garganta, nariz oídos. Estado 62. De 15 a 18.

Dr. OHLERICH
Titulado Alemania y Chile. Medicina general adultos y niños. Teléfono 332. Consultas 14 a 16. Trasladóse Teatinos 336.

Dr. DAVID PULIDO
Enfermedades niños. Sto. Domingo 1646. Teléf. 2152. Consultorio: Sto. Domingo 1695. 1 a 4.

Dra. ERNESTINA PEREZ
Se trasladó a Compañía 1289, casi esquina Teatinos. Consultas de 14-17

Dr. OTTO PHILIPPI
Enfermedades de niños. Santo Domingo 320, esq. San Antonio. Consultas 13-15. Teléfono 2415.

Dr. LEA PLAZA
Enfermedades de sistema nervioso. Monjitas 308. 13-15.

Dr. PAREDES F.
Especialista enfermedades señoras. Jefe Policlínica Prof. Korner. Medicina, cirugía. Amunátegui 33. De 2-4

PROFESOR PARDO
Cirugía y enfermedades de señoras. Consultas: de 14-16. Ejército 119.

Dr. PRUNES
Estudios en Europa. Jefe de Clínica. Piel, sífilis, venéreas. Merced 490. Casilla 2894.

Dr. RICARDO PERALTA G.
Cirugía general, especialmente de niños. Claras 471.

Dr. MARCIAL PARADA
Oídos, nariz, garganta. Delicias 1626. Teléfono 2844. De 15 a 17.

Dr. L. QUINTEROS ENCINA
Médico legista. Cirugía, partos. 13-15. Alameda 239.

Dr. QUIROGA
Puente 559. Consultas 16 a 18. Teléfono 277.

[illegible] ROMERO AGUIRRE
Partos. Enfermedades señoras. Cirugía. Catedral 2429.

Dr. NACIANCENO ROMERO
Laboratorio Clínico. Puente 559. Consultas: 17 a 19.

Dr. EDUARDO DE RAMON
Clínica, enfermedades de señoras. Consultas: 13-15. Maestranza 340.

Dr. F. RAYO RIQUELME
Cirugía, ginecología, sífilis. Lira 268. Lunes, Miércoles, Viernes, 13 a 15. Martes, Jueves, Sábado, 17-18.

Dr. JOEL RODRIGUEZ P.
Estudios en Europa. Medicina interna, especialmente estómago, intestinos. Rayos X. Consultas: 14-16. Claras 431.

Dr. SANTANDER
Estudios Europa. Medicina interna, estómago, intestinos. Rayos X. Moneda 821. De 13-15.

Dr. OSVALDO SALAS C.
Catedral 2529. Medicina de adultos y niños. Sífilis. Consultas 13-16. Teléfono 2791.

J. SCHWARZENBERG L.
Enfermedades de niños. Consultas de 13 a 15, excepto Jueves y Sábado. San Antonio 275. Teléfono Inglés 1344.

Dr. SUARES ALVAREZ
Especialmente afecciones de la vista. Santo Domingo 1283. Consultas: 13-15.

Dr. RAMON SILVA LEON
Enfermedades de señoras y partos. Catedral 1611.

Dr. STUARDO
Estudios Europa. Enfermedades niños. Consultas: 13-16. Agustinas 1684.

Dr. TORNERO
Piel, sífilis, venéreas, 13-15 y 18 a 19. Maturana 439.

Dr. TORRES TORRES
Jefe Clínica Prof. Korner. Enfermedades señora, cirugía. Catedral 1249. De 15 1|2 a 17.

Dr. VIVES BRAVO
Estudios Europa. Enfermedades niños. Monjitas 317. Teléfono 2895.

LABORATORIO CLINICO
Wassermann (método clásico)
Dr. JAIME VIDAL O., medicina interna. Sífilis. Riquelme 44. Consultas: de 13 a 17.

Dr. VARGAS SALCEDO
Cirujano. Consultas: 14-16. Teatinos 354. Teléfono 1060.

Dr. A. VALENZUELA R.
Estudios en Europa. Tratamiento sin drogas. Cultura física. Medicación natural. Santo Domingo 843. Consultas 14-16.

Dr. DIAZ VELASCO
Medicina interna. Niños. Sífilis. Consultas 13 a 16. Vergara 474.

Dr. G. E. VIDAL S.
Consultas 14-16. Delicias 2646.

Dr. VALENZUELA LARRAIN
Cirugía general, ginecología. Consultas 13-15, menos los Viernes. Catedral 2092.

Dr. WAUGH ALDUNATE
606|914| Medicina interna, venéreas, sífilis. Reacción de Wassermann. Consultas: 14-16 1|2. Catedral 1988.

Dr. VILLALON
Enfermedades de la vista. Estudios Europa. Santo Domingo 606. Consultas 13-15.30.

Dr. WIREN
Oídos, nariz, garganta. Claras 471. 2-4. Policlínica, 8 1|2-11 A. M. Sólo para enfermos escasos recursos.

Dr. ZUÑIGA C.
Partos. Enfermedades de señoras. Jefe Clínica Obstetricia. Avenida España 472. Consultas 13-15. Teléfono 111, Parque.

DENTISTAS

VICTORINO ALONSO
Dentista. Estudios en Philadelphia. Moneda 1164.

A. ARREDONDO REYES
Dentista. Instalación moderna. Trabajos garantidos. Delicias 2774. (Portal Edwards).

M. AYLWIN T.
Estudios en Europa y Estados Unidos. Delicias 261. Regresó.

SALVADOR CASTILLO U.
Jefe clínica Prótesis Escuela Dental. Moneda 1588.

F. CASTRO C.
Dentista. Ayudante Escuela Dental. Especialidad puentes, coronas. Estado 250.

CLODOMIRO CONTRERAS
AAyudante Clínica Operatoria Escuela Dental. Maestranza 340. Consultas: de 13 a 18.

RAFAEL URQUIETA
Consultas diarias y atención nocturna de 21-23. Agustinas 853.

Dr. BAHAMONDE INZUNZA
Dentista. Ex-ayudante Clínica Escuela Dental. Extracciones complicadas indoloras. Huérfanos 1353.

Dr. J. UGARTE DONOSO
Dentista. Compañía 1470. Prat 60.

MUÑOZ LOBOS Hnos.
Dentistas. Extracciones sin dolor. Somnoformo. Puentes. San Diego 307-448. Teléfonos 107-108.

EDUARDO HOLLSTEIN
Catedral 1787.—De 10-12 y 13-18.

MAURICIO M. BALTIANSKY
Dentista. Cirugía dental. Enfermedades de la boca. Arturo Prat 931.

Dr. GUSTAVO CERDA LOPEZ
Dentista. Cirugía dental, extracciones difíciles. A. Prat 1648.

J. A. CASTRO OLIVEIRA
R. CASTRO OLIVEIRA
Estado 62.

JOSE LUIS CABRERA M.
Dentista. Teatinos 549, entre Catedral y Santo Domingo.

FORTUNATO ENCINA F.
Especialidad puentes, coronas y placas. Agustinas 849.

Dr. JUAN FERRARI CASTELLARI
Cirujano dentista. San Antonio 830.

Dr. A. JAIME GONZALEZ
Cirujano dentista. Agustinas 1111.

CORIOLANO LARA VALLE
Ex-ayudante Escuela Dental. Regresó. Av. España 86.

Dr. LUIS PELLIZA C.
Especialidad puentes, coronas y planchas. Agustinas 849. Casilla 775.

Dra. ELVIRA ROSAS B.
Bandera 76. Regresó.

Dr. SOTOMAYOR
Dentista graduado Bruselas, Filadelfia. Regresó. Monjitas 728, bajos.

Dr. GUILLERMO VELASCO M.
Estudios en Filadelfia. Catedral 1181.

INGENIEROS

..ALBERTO LARENAS F.
Ingeniero. Claras 162. Casilla 431.

OFICINA TECNICA
Lorenzo Claro Lastarria, Ing. Civil. Morandé 235. Teléf. 1963. Cas. 1461.

ARQUITECTOS

EDUARDO TASSO
Construcciones, transformaciones, reparaciones. Honorarios 8%. Planos, presupuestos.—Morandé 131.

CORREDORES

LUIS RAMIREZ SANZ Y AUGUSTO OVALLE CASTILLO
Bandera 51-55. Teléf. Ing. 2511.

MATRONAS

RITA COSTA DE SANCHEZ
Trasládase de Huérfanos 2425 a Echaurren 459.

CELIA CASTILLO
Matrona ginecologista. Clínica Privada. Atiende llamados fuera Santiago. U. Americana 32.

B. THOMPSON
E. ESPINOSA
Matronas. — Trasladaronse San Bernardo, Maipú 104.—Reciben pensionistas.

Clínica Privada de Obstetricia
Señora Reyes. Matrona ginecologista. Establecimiento moderno. Atendido por dos cirujanos especialistas. Recibo enfermas de todas partes del país. Curaciones internas. Partos indoloros. Absoluta reserva. Precios módicos. Esmeralda 636.

LUZ A. DE BUSCHLOH
Matrona. Asistencia toda hora. Manuel Mont. 2555.

CLINICA
Ana G. Vargas Barrera. Partos, enfermedades señoras. Recibe pensionistas. Cochrane 985.

MATRONA ERAZO
Trasladó su Clínica de Cummings 544 a Huérfanos 2566. Clínica acreditada más de 14 años. Recomendada por los médicos especialistas. Enfermedades de señoras. Curaciones internas. Inyecciones. Recibe pensionistas. Atención fuera de Clínica. Consultas completamente reservadas. Asistencia médica. Servicio especial de coches para las enfermas fuera de Santiago. Precios equitativos.

Mme. E. FRAGNAUD
Matrona francesa. Consultas de 1 a 5. Manuel Rodríguez 647.

"PENSIONADO MURFFI"
Parto pensión $ 40. Curación flores blancas. Examen grátis. Pago vencido. San Diego 360.

MERCEDES ROJAS
San Diego 932. Recibe enfermas cualquier tiempo. Consultas privadas, precios módicos.

CARMELA TORO G.
Pensionistas. Atiende toda hora. Chacabuco 662.

CLINICA Dra. VICENTINA
Especialista partos y enfermedades internas. Pensionado higiénico 4 pesos día. San Diego 57.

ROSA ALIAGA DE N.
Ma[illegible] Aplico inyecciones. Carmen 527.

VARIOS

S. N. HAYASHI
Masaje médico científico. Estudios en Japón. Atiende toda curación de masaje. Claras 490. De 2 a 4.

"ARRUGAS-CICATRICES"
Nada de cosméticos. Notable descubrimiento. Efecto inmediato permanente. Profesor Díaz Gascogne. Miraflores 435.

MERCEDES NEUMANN OBER[illegible]
Profesora de canto titulada. Santa Victoria 358.

CONSULTORIO FEMENINO DE CULTURA FISICA
Vello.—Extracción segura por señoritas competentes bajo vigilancia médico. Masaje, gimnasia, hidroterapia, electricidad etc. Trátanse niños mal desarrollados, anemias, [illegible], reumatismo, obesidad, enfermedades respiratorias, digestivas, defectos pecho, columna vertebral, cara, como cutis seco o grasoso, espinillas, lunares, cicatrices, etc. Masaje de belleza, manual y eléctrico. Santo Domingo 848, entre 21 de Mayo y San Antonio.

INSTITUTO DE BELLEZA
Elva de Tagle. Especialista estética femenina. Extrae el vello radicalmente. Moneda 1037.

Seccion Valparaíso

ABOGADOS

ANIBAL CRUZAT O.
Abogado. Prat 72. Casilla 1298.

ENRIQUE A. SKINNER
Prat 109. Teléfono Inglés 889. Nacional 112.

GUILLERMO AZOCAR ALVAREZ
MIGUEL AYLWIN C.
Serrano 238. Teléfono 1588.

AURELIO CRUZAT
Abogado y procurador del número, Estudio: Prat 72.

FERNANDO GANDARA P.
Abogado. Agente General de "La Nación" en Valparaíso. Cochrane 893. Casilla 689.

GUILLERMO RIVERA C.
GUSTAVO RIVERA BAEZA
Calle Serrano 173. Valparaíso.

AGENTES Y EMBARCADORES DE ADUANA

PEDRO SANTIBAÑEZ G.
Serrano 69. Teléfono C. T. C. [illegible] Casilla 200. Valparaíso.

CORREDORES

GUILLERMO ARNOLD
Vende chalets, terrenos, fundos. Arrienda casas amobladas. Viña del Mar, Alvares 730. — Valparaíso.

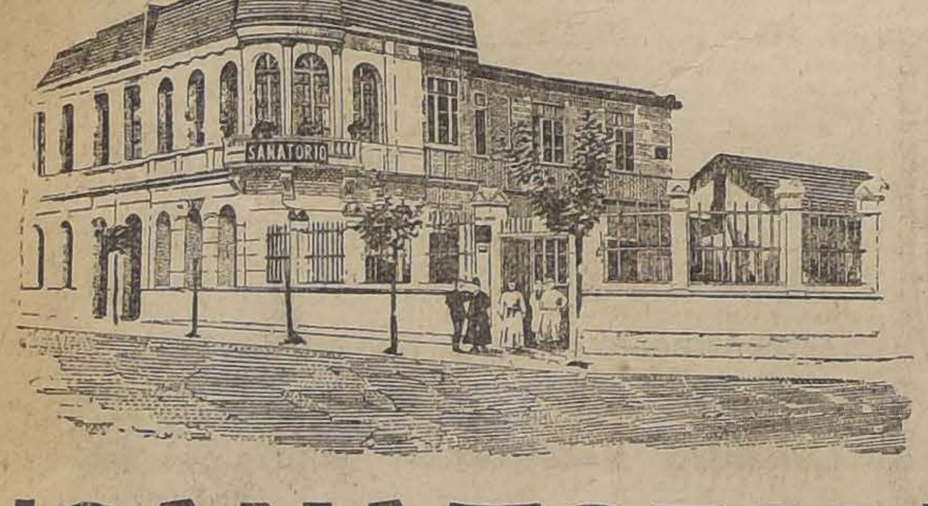

SANATORIO

GRAN PENSIONADO PARTICULAR GENERAL
Para enfermos de operación o que necesitan tratamiento médico por los doctores del Sanatorio o de fuera. Asistencia completa a parto: $ 300. Pabellón aislado para enfermas con fiebre. Salas de operación, curaciones, baños, electricidad, laboratorio, jardín, gran parque. **Avenida Matta 586.**
DR. AQUILES RIVEROS (Propietario)

Sobretodos sobre medida
FORMA "RAGLAN"
DOBLE FAZ
HECHURA DE PRIMERA CLASE. HACE LA ACREDITADA
Sastrería "EL FARO". - Delicias 3107

Ejército y Armada

EL MANDO DE LA DIVISION. —Ayer asumió el mando de la

División y la Comandancia General de Armas el general don Luis Altamirano.

ASCENSO A CAPITAN DE RESERVA. — Por decreto de fecha reciente ha sido ascendido a capitán de reserva, el teniente 1.o don Oscar Deneken Leighton, después de haber hecho su curso militar en el Regimiento Pudeto N.o 12.

Al retirarse del Regimiento fué festejado por todos los oficiales, recibiendo del comandante la nota que copiamos:

"El teniente coronel comandante del Regimiento N.o 12 de Infantería Pudeto, certifica que el teniente 1.o de reserva, señor Oscar Deneken Leighton, por D|S. N. 10 de 4. I. 1919 fué destinado al Regimiento de mi mando para prestar sus servicios durante un período de tres meses.

Es grato para el subscrito dejar constancia que durante la permanencia en el Regimiento del señor oficial en referencia su conducta militar y privada, fué muy buena, demostró en todos los actos del servicio bastante espíritu militar, es correcto en el desempeño con tropa, contraído al estudio, caballeroso y buen camarada.

Rindió sus exámenes reglamentarios, ante la comisión nombrada por la Superioridad a fin de estar apto para el ascenso al grado inmediatamente superior, obteniendo la nota siete (7), en cada uno de los exámenes práctico, teórico y oral. (Firmado).—Ig. Caviedes S., teniente coronel, comandante del Regimiento".

CERTAMEN DE TIRO. — El certámen extraordinario de Tiro al Blanco que debía celebrarse el 5 de Marzo, tendrá lugar el 10 del presente.

Se han introducido las siguientes modificaciones, a la orden por la cual se regirá el certámen:

El Certamen Extraordinario de Tiro al Blanco que, según Orden Ministerial G. 2. N.o 1809 de 5 de Marzo, tendrá lugar el 10 de Mayo de 1919, se efectuará de acuerdo con lo dispuesto en la Orden Divisionaria N.o 24 de 23 de Febrero de 1919, con las modificaciones siguientes:

El tiro empezará a las 8 horas, del 10. V. en vez de las 7.

El personal de Jefes y Oficiales de la guarnición de Santiago, disparará en el Polígono de la Escuela Militar en vez del Polígono Nacional.

Jurado para el Polígono de Valparaíso: teniente coronel señor Ignacio Vaviedes, mayor señor Washington Montero y capitán señor Hipólito Soto.

Para el Polígono de San Felipe: Mayores señores Arturo Montecinos y Otto Naschold y capitán señor Carlos Espinace.

En caso de lluvia el certamen se postergará para el primer día de buen tiempo.

CADETES DE PLANTA. — Los cadetes pensionistas señores Ramón Valdivia Vargas, Carlos Wilson Werner y Ramón Rojas Parker, han sido nombrados cadetes de planta de la Escuela Naval.

PROFESOR DE LA ESCUELA NAVAL. — Ha sido aceptada la renuncia que ha hecho de su puesto el profesor de francés de la Escuela Naval, señor Guillermo Robles y se ha nombrado en su reemplazo al señor Santiago Licktensmian.

ESCUELA DE MECANICOS.— Se ha aceptado la renuncia que hace de su empleo el profesor de Mecánica Racional, de la Escuela de Mecánicos de la Armada, don Ramón M. Pinochet.

En su reemplazo se ha nombrado a don Víctor Contreras.

PERMISO PARA CONTRAER MATRIMONIO. — Se ha concedido el permiso reglamentario para contraer matrimonio, al cirujano de fragata don José Monreal Marín, con la señorita Edelmira Jara Torres.

EL GOBERNADOR MARITIMO DE MAGALLANES. — El capitán de navío don Arturo Sweatt pasará a disposición del Ministerio del Interior, sin perjuicio de sus funciones como Gobernador Marítimo de Magallanes.

NOMBRAMIENTOS. — Oficial 3.o de la Dirección General de la Armada se ha nombrado al señor Arturo Molina, y ayudante de 2.a clase a don Domingo Núñez.

Educación

LICEO AMUNATEGUI.—La reunión de Hoy.—Como oportunamente se ha anunciado, para hoy a las 10 de la mañana están invitados a concurrir al mencionado Liceo los padres y apoderados de los alumnos, con el objeto de cambiar ideas sobre la constitución de una Liga Protectora Escolar de los estudiantes del mismo establecimiento.

Se nos encarga recomendar la asistencia aún a aquellos padres o apoderados que oportunamente no hayan recibido la invitación y a los vecinos del barrio que se interesen por esta obra educacional.

COMISION DE ENSEÑANZA COMERCIAL.—Mañana se reunirá en el Ministerio de Instrucción la Comisión de Enseñanza Comercial y especial, a fin de estudiar al presupuesto de gastos para 1920, de los Institutos Comerciales de la República.

Vida Estudiantil

EL BAILE ESTUDIANTIL DE ESTA TARDE.—Hoy, a las 16 horas, se llevará a efecto en los salones del Club de Estudiantes, Ahumada 73, el baile estudiantil organizado por la Comisión de Fiestas de la Federación de Estudiantes de Chile. Con esta reunión se inicia el programa de festejos confeccionado por la Comisión nombrada, y que aparte de los bailes comprende una serie de tres danzantes que se verificarán los Jueves y Domingos de cada semana. Por el número de señoritas estudiantes que han sido invitadas, la reunión de esta tarde tiene su éxito descontado de antemano. El acto será amenizado por una espléndida orquesta bajo la dirección de uno de nuestros más conocidos maestros. Los salones del Club han sido arreglados convenientemente para este acto.

Los jóvenes que deseen concurrir pueden retirar sus tarjetas en el mismo local hasta la hora del baile, cuyo importe es de tres pesos, con derecho a hacerse acompañar hasta por dos señoritas estudiantes. Un abundante buffet estará a disposición de los asistentes.

CENTRO DE INGLES "ANDREW CARNEGIE".— En conformidad a lo dispuesto por los estatutos del Centro, se efectuó el Lunes último la elección del nuevo Directorio para el presente año, quedando establecido en la forma que sigue:

Presidente, señor Luis Gallardo M.
Vicepresidente, señor Ernesto Bravo.
Secretario, señor L. Arancibia.
Prosecretaria, señorita Elvira Morgado.
Tesorero, señor Humberto Castro.
Directores: señores Miguel Moya R., Abelardo Alarcón, Armando Orellana y Manuel Contreras J.

Se nos encarga la asistencia de los nuevos miembros del Directorio y señores socios para una junta general para el Lunes próximo a las 21 horas.

ACADEMIA LITERARIA "BLEST GANA".—En la sesión última celebrada por esta Academia, se nombró el siguiente Directorio, que ha de regir la institución por el presente año:

Presidente, don Bernardo Lira Montané; vicepresidente, don Abel Saavedra Varas; secretario, don Luis Varas Gómez; tesorero, don Víctor Espinosa Valenzuela; fiscales; don Luis Pizarro Espoz y don Carlos Nieto del Río.

Se nombró también una comisión que ha de organizar el programa para la fiesta de la sesión inaugural, que se llevará a efecto el 15 del presente en el Teatro Miraflores.

LICEO APLICACION.— Concurso literario.— Tanto en la secretaría de la Sociedad Protectora de Animales "Benjamín Vicuña Mackenna", como en la secretaría del Liceo, se siguen recibiendo todos los días los trabajos de los alumnos que se presentan al concurso abierto por la Sociedad antes nombrada.

Tenemos encargo del jurado que ha de fallar el mérito educacional de las composiciones, de advertir a los alumnos que remitan con oportunidad sus trabajos; pues el 17 del presente se cierra el concurso.

Tanto el señor Rector del Liceo don Julio Montebruno, como su cuerpo de profesores están muy interesados en el mejor éxito de este torneo de altos fines educacionales, tendiente a inculcar en los jóvenes educandos el amor y la piedad por todos los seres sensibles al dolor.

Oportunamente publicaremos la lista de los pseudónimos de los trabajos recibidos, que pasan de 50.

CENTRO DE ESTUDIANTES DE LINARES.—Se cita a todos los jóvenes de Linares, sean o no estudiantes, y sean o no miembros del Centro, para que se sirvan asistir a una comida con que dicha institución festeja a toda la juventud de la provincia de Linares, con el objeto de crear el espíritu de unión y de reorganizar definitivamente el Centro.

Creemos que ningún joven de esa provincia dejará de asistir a tan simpática fiesta, dada la gratuidad y el absoluto desinterés con que la institución hace esta invitación de compañerismo.

La comida se efectuará en el Club de Estudiantes hoy Domingo a las 19 1|2 horas.

BOY SCOUTS

DIRECTORIO GENERAL. —Se cita a sesión a los miembros del Directorio General de los Boy-Scouts de Chile para el Martes 6 del presente, a las 6 P. M. en el Instituto Superior de Educación Física, Morandé 750.—Los Secretarios.

BRIGADA MANUEL TELLO.—Cítase a los Scouts de esta brigada para el Domingo 4 del presente a las 7 horas en el cuartel, con el objeto de asistir a la romería que se efectuará al mausoleo del doctor A. Vicencio, fundador de los Boy-Scouts de Chile.

Tenida: uniforme, piola y báculo

Los scouts llevarán flores.—El Comandante.

Confecciones
Trajes niños y niñas, al por mayor.
Envíos a provincias.
A. Musperie
CATEDRAL 1557
5-o

Noticias administrativas

RECARGO ADUANERO. — El Ministerio de Hacienda ha fijado el recargo aduanero para la semana que se inicia en 101.78 por ciento.

El 20 por ciento en letras sobre Londres o Nueva York de los derechos de exportación se cobrarán a razón de 21 peniques 327 milésimos de penique por cada peso oro de 18d.

AGUA POTABLE DE SAN FELIPE Y LOS ANDES. — El Ministerio del Interior ha autorizado la inversión de la suma de 140 mil pesos en la prosecución de las obras de mejoramiento del servicio de agua potable de las ciudades de San Felipe y Los Andes.

TIFUS EXANTEMATICO. — Por decreto del Ministerio del Interior se ha autorizado la inversión de la suma de 50 mil pesos para combatir la epidemia de tifus exantemático.

INTENDENCIA DE O'HIGGINS —Intendente interino de la provincia de O'Higgins ha sido nombrado el señor Jorge Galvez, hasta mientras se nombre propietario.

BONOS DE REGADIO. — Mañana a las tres de la tarde se abrirán en la Dirección del Tesoro las propuestas pedidas para enajenar la cantidad de 1.773.000 pesos en bonos destinados a las obras de regadío.

RECONSTRUCCION DEL ALMENDRAL. — El Ministerio del Interior ha dado su aprobación al presupuesto de gastos de la Junta de Reconstrucción del Almendral, Valparaíso.

PAVIMENTACION DE PROVIDENCIA. — Por decreto del Ministerio del Interior se ha autorizado la inversión de la suma de 200 mil pesos, en las obras de pavimentación de la Av. Providencia de esta capital.

HOSPICIO DE VALDIVIA. — Administrador y sub-administrador del Hospicio de Valdivia han sido nombrado los señores José Llorente y Guillermo Ramírez.

FERROCARRIL DE GENERAL CRUZ A LA CORDILLERA. — Según comunicaciones enviadas al Ministerio de Ferrocarriles, el actual concesionario del Ferrocarril de General Cruz a la Cordillera, ha hecho levantar parte de la línea en una extensión de 50 kilómetros aproximadamente.

Con tal motivo, el Ministerio del ramo, ha enviado un oficio, al Consejo de Defensa Fiscal, pidiendo se entablen las acciones del caso a fin de evitar que se continúe transgrediendo disposiciones de la ley, que a juicio del Ministerio son precisas y terminantes.

Se dice, en efecto que en la de concesión se deja establecido que al vencerse el plazo de 90 años, la vía con sus materiales, equipo, edificios, pasarán a ser de propiedad del Estado, sin gravamen de ninguna especie.

El concesionario no tendría derecho para enagenar como cosa mueble, el material que constituye parte del ferrocarril, porque al término de ese tiempo, el Estado se encontraría burlado en sus intereses de propietario.

A mayor abundamiento, se agrega que la parte de la línea que ha sido levantada por el concesionario, comprende una extensión de 25 kilómetros que fué construída mediante una subvención fiscal de 112.600 pesos.

A pesar de que el Gobierno ha dado instrucciones al Intendente de Ñuble para reclamar administrativamente el cumplimiento del contrato en lo que se refiere a la observación de la ley de Policía de Ferrocarriles, el Ministerio estima que procede iniciar la acción judicial correspondiente en defensa de los derechos del Fisco y a fin de obtener el cumplimiento o la resolución del respectivo contrato.

RED CENTRAL NORTE.— Término de una comisión.— El Ministerio de Ferrocarriles ha dictado con fecha de ayer un decreto por el cual se pone término a la comisión que se le encomendó hace algún tiempo a los ingenieros señores Javier Gandarillas Matta y Luis de la Cruz, para que estudiaran el mejoramiento de la Red Central Norte.

FERROCARRIL DE MEJILLONES A CHUQUICAMATA. — Se fija su recorrido.— Se ha fijado el siguiente recorrido para el ferrocarril de Mejilloes a Chuquicamata: 1.a sección. Desde el puerto de Mejillones hasta la Estación Deseada del Ferrocarril Longitudinal norte. 2.a sección. Desde la Estación de Mejillones hasta el establecimiento de Chuquicamata.

EL NUEVO MINISTRO DE INDUSTRIA.— En la tarde de ayer, asistió al Ministerio de Industria, el nuevo secretario de Estado, señor Mnuel J. O'Ryan.

El señor Serrano Arrieta informó al señor O'Ryan, de los asuntos de importancia pendientes de ese departamento.

ELECTRIFICACION DE LOS FERROCARRILES.— El Gobierno ha comisionado a los ingenieros de la Empresa de Ferrocarriles señores Ricardo Solar Parga y Rafael Edwards, para que estudien en Estados Unidos todo lo que se relaciona con la electrificación ferroviaria.

CONSEJO DE FERROCARRILES.— Celebró sesión el Consejo de Ferrocarriles, presidido por el Director General señor Manuel Trucco.

Se trataron varios asuntos de carácter interno y se despacharon varias solicitudes particulares.

Instituciones diversas

SOCIEDAD DE LAS OLLAS INFANTILES. — El Sábado celebró reunión esta Asociación, cuyo Consejo y Directorio lo componen las señoritas:

Ana L. Ortúzar de Valdés, Trinidad Ramírez de Rivas, Filomena Mackenna de Valdés, Sofía Andwanter de Korner, Emilia Santa María de Sánchez, M. Mercedes Matte de Mackenna, Magdalena Valdés de Huneeus, Elena Palacios de Opazo, Luisa Matte de Godoy, Elena Talavera Larraín, Enriqueta Ruiz-Tagle Larraín y Domitila Huneeus Gana.

Las Administradoras de las diversas Ollas Infantiles, dieron cuenta de estar funcionando éstas, desde el mes de Marzo, con mayor número de niños, que en los años anteriores.

En la olla Ramón Rivas Ramírez, ha sido necesario construir más mesas y bancas, para poder recibir a todos los pobres escolares que solicitaban almuerzo.

Fué designada Administradora de esta Olla la señora Luisa Matte de Godoy.

La tesorera general expuso:

a) Haberse recibido las limosnas siguientes desde la reunión anterior:

$ 1,898.10 (mil ochocientos noventa y ocho pesos diez centavos), de la Rfinería de Azúcar de Penco;

$ 100 (cien pesos), del señor Miguel Luis Amunátegui R.;

$ 50 (cincuenta pesos), de la señora Emilia Santa María de Sánchez;

b) Haber enviado provisiones a la Olla Elvira Riesco, las señoras Trinidad Ramírez de Rivas e Isidora Zegers de Echenique;

c) De haber osequiado el Laboratorio Chile a la Olla Ernesto Valdés Lecaros, tónicos, jarabes, jabones y polvos de dientes;

d) De haberse gastado en el mes de Abril, la suma de $ 3,094.10 (tres mil noventa y cuatro pesos diez centavos);

e) de Haberse repartido diariamente durante el mes, mil ciento veinte platos de almuerzo y pan, sirviéndose, además, desayuno a doscientos niños; y

f) De haber sido rebajada a la mitad, la subvención fiscal de que gozaba esta institución.

El Directorio, después de lamentar profundamente esta resolución del Supremo Gobierno, se vió obligado a tomar los siguientes acuerdos:

1.o No ampliar la obra en el presente año, y buscar nuevos subscriptores y estudiar otros medios para suplir la deficiencia de las entradas,

2.o No recibir en las seis Ollas ya establecidas, mayor número de niños que los que actualmente atienden, cuya totalidad suma 760 escolares;

3.o Después de leerse una nota enviada por la tesorera de la Escuela del Niño Jesús de Praga, de Viña del Mar, en la cual se solicita la fundación de una Olla Infantil en esa Escuela, que educa 130 niños de los más pobres, el Directorio resolvió contestar negativamente, por verse disminuidas las entradas de la institución.

Esta, reconocida a los bienhechores de las Ollas, les envía la expresión de sus agradecimientos.

FEDERACION DE LA CLASE MEDIA.—Ausencia de solicitudes a la Asamblea de Santiago.— Constitución de Asambleas departamentales en las provincias—El movimiento de la Clase Media se propaga rápidamente.— La próxima Convención Nacional.— La conferencia del señor Orrego Barros.—La sesión de la junta calificadora que se realizó el Martes, fué presidida por el señor Pedro Luis González, y asistieron los señores González E., Orrego Barros, Abraham Arias, Díaz Meza, y la secretaria señorita Larraín.

Se dió cuenta, por el tesorero señor Marín, que el personal de la casa Fratello Castagneto, por intermedio del señor César A. Jeria Guzmán, había solicitado ingresar en la Asamblea de Santiago y que se le había enviado los formularios del caso, de orden del vicepresidente señor Fuenzalida. Se acordó que el tesorero fuese en persona a felicitar al personal de dicha casa, que ha demostrado comprender ampliamente la importancia de la Federación de todos los elementos trabajadores cultos.

Se entró a conocer de las solicitues presentadas y se despacharon ochenta y tres, quedando en secretaría trece, por faltarles algunos de los requisitos necesarios. Con las solicitudes despachadas en esta sesión, que es la tercera de la junta calificadora, la Asamblea de Santiago cuenta ya con más de doscientos asambleistas.

—La Asamblea de Curicó ha quedado constituída con ochenta y un asambleistas, y se ha elegido la siguiente mesa directiva definitiva:

Presidente, doctor don Genaro Valenzuela; vicepresidentes: don Manuel Antonio Francke y don Rosamel Vidal; tesorero, don Froilán Morán; secretarios: don Oscar Márquez y don José María Tobar.

Han pedido autorización para constituirse definitivamente las Asambleas de San Felipe, Quirihue, Unión y Ancud, y el Centro Comunal de Galvarino.

—La comisión de organización de la Convención Nacional deberá despachar en la sesión de hoy las bases, el programa y el reglamento para la Convención de Septiembre, que tiene en estudio.

Con el propósito de dar facilidades para los trabajos de esta comisión, la junta constituyente amplió el número de sus miembros con los señores Pedro Luis González, Abraham Arias, Antonio Orrego y Guillermo González.

—Con el objeto de preparar debidamente el acto de la conferencia del señor Orrego Barros, se ha postergado para el próximo Domingo.

CENTRO ESPAÑOL.— Hoy a las 21.30 horas se llevará a efecto una interesante velada teatral a beneficio de la Casa de Salud.

Se pondrá en escena por el cuadro artístico de este Centro, que dirige el señor J. Guerrero, la graciosa comedia en tres actos, de Abate y Reparaz, titulada "Los hijos artificiales".

LIGA DE DEFENSA DE COMERCIANTES.— Para hoy Domingo, a las 14 horas, están citados los miembros de la Liga de Defensa de Comerciantes con el objeto de celebrar una junta general, en la cual se procederá a la elección del nuevo Directorio y del nombramiento de la comisión revisora de cuentas.

Se nos encarga recomendar la asistencia a esta junta general.

SOCIEDAD EMPLEADOS DE COMERCIO. — Anoche celebró sesión el Directorio de la Sociedad Empleados de Comercio, presidida por el señor Rafael Donnay.

Se acordó el pago de 16 doctores de la Sociedad, los servicios de boticas, servicios de pensionado a socios enfermos y auxilios extraordinarios a algunos socios.

Se comisionó al presidente para que proceda a nombrar las boticas que atenderán el servicio social en el barrio central.

Se tomó conocimiento de la existencia de sociós en 1.o de Mayo, que era como sigue: cooperadores jubilados, 5; cooperadores, 74; jubilados, 273; activos y pasivos, 1,458; honorarios, 336; total, 2,146.

Se declararon honorarios a los siguientes socios: Ricardo Middleton, Daniel Botel, J. Miguel Caviedes, Luis B. Pinto, Lorenzo Espinosa, Abelardo Moreno, Isaías Soza, Eduardo Castro, Enrique Bravo, Víctor Palma, José T. Valenzuela, Guillermo E. Rodríguez, José Bosch, Nicasio González, Miguel Soto y Ceferino Mandujano.

Se aceptaron como socios pasivos aspirantes a socios activos, a los siguientes señores: Pantaleón 2.o González Arcos, José Jesús Morales Morales, Francisco Solar Neira, Emilio Brüggemann Marten y José Manuel Núñez de Arce.

Y se acordó el pago de la asignación mortuoria, ascendente a $ 2 mil 250, por fallecimiento del socio don Ramón Arredondo.

LOS BAILES
MODERNOS
¿Desea usted aprender? ¡Ni una palabra más! Hoy mismo consulte usted personalmente, condiciones, al profesor M. Aguilar, que se ha hecho tan de actualidad en Santiago, dado su sistema práctico y moderno, que ha adaptado a la enseñanza. Hoy día es el preferido en la enseñanza de los nuevos bailes de salón, que están más en boga entre la distinguida sociedad. Cursos e inscripciones permanentes para los cursos rápidos y en privado. San Isidro 128.

PARA SEÑORITAS
DE BUEN GUSTO
Hay especialidad en cada modelo. La variedad de nuestros calzados encierra novedades muy apropiadas para llevarse con traje sastre, de calle o ropa de lujo. Son sobrios y atraen la atención.
Nuestros calzados son ejemplares de buen gusto, reuniendo en conjunto elegancia, flexibilidad y solidez.
SECCION ARTISTICA DE MEDIDAS
Despachamos pedidos a provincia desde un par.
LA REPUBLICA
3089 -- DELICIAS -- 3101

Marmon No. 34

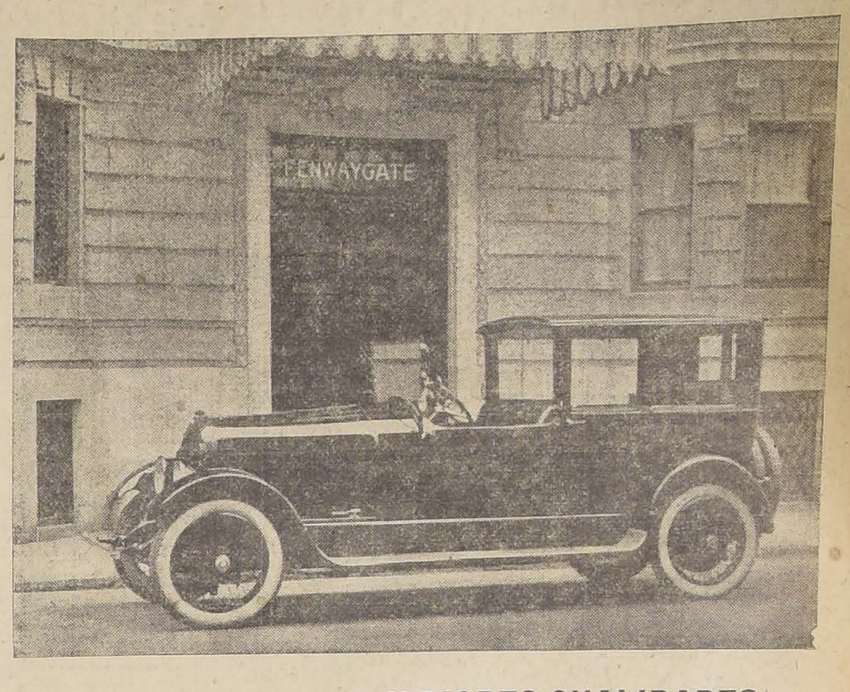

EL AUTOMOVIL DE MEJORES CUALIDADES
Para nuestros caminos
SUAVE, LIVIANO, ECONOMICO Y RESISTENTE
Carrocería de aluminio. Duración ilimitada.
Llantas Cord. Las mejores.
Carburador "STROMBERG"
El más sencillo y económico
MAGNETO BOSCH. LO MAS SEGURO
VALVULAS SUPERPUESTAS. LO MAS MODERNO
CILINDROS DESMONTABLES E INTERCAMBIABLES
RESORTES IRROMPIBLES
EL "MARMON" TIENE MOTOR PROPIO CONSTRUIDO Y ARMADO EN SUS PROPIOS TALLERES,
ESTA ES GARANTIA ABSOLUTA
Pruebe Ud. un MARMON y no le encontrará competidor
"ES EL AUTO PARA CHILE"
Aluminum Company of South America
Estado 42-44 :: Casilla 106-D :: Teléfono 2688
REPRESENTANTE EN VALPARAISO GARAGE Y ESTACION DE SERVICIOS
C. A. BOFILL San Martín esq. Sama

Cuestiones locales

LAS CORREIDAS DE TOROS.— En la tarde de ayer, con motivo del anuncio que en la calle de San Francisco esquina de Placer se iban a verificar hoy unas grandes corridas de toros y topeaduras, el Directorio de la Sociedad Protectora de Animales "Benjamín Vicuña Mackenna", se reunió extraordinariamente y acordó comisionar a tres de sus directores para que se apersonaran al Intendente señor Subercaseaux, a fin de impedir que este espectáculo castigado por nuestras leyes se lleve a efecto. El señor Intendente advirtió a la comisión que los organizadores de esta fiesta no habían solicitado ningún permiso a la autoridad, de tal manera que este espectáculo no podía realizarse.

La comisión se retiró gratamente agradecida de las atenciones del señor Intendente.

Lo que dice el público

ADELANTOS DE LA POBLACION HORNILLAS. — Un grupo de vecinos de la población Hornillas, se acercó ayer a nuestro diario con el objeto de manifestarnos que, hace nueve meses atrás, se formó en la referida población un comité de vecinos, acompañados de sus respectivas esposas, que hecharon sobre sí la muy plausible tarea de recolectar fondos, para emprender algunas obras de adelanto local en la población citada.

Se habló de arreglo de veredas y de regadío de calles; pero hasta hoy día el vecindario sólo ha visto el riego natural de las últimas lluvias y desean saber en qué estado se encuentran las gestiones o labores de la comisión para llevar a cabo lo ofrecido hace nueve meses a la fecha.

Crónica Policial

LA APREHENSION DE SEDICIOSOS. — Ayer fué puesto en libertad previo pago de la multa de 30 pesos a que lo condenó el Juzgado, el reo Francisco Pérez, aprehendido por la policía el 1.o de Mayo, en el momento que daba agua en una botella a los oradores de un grupo de comunistas.

La multa fué pagada por su abogado, don Carlos Vicuña Fuentes.

El señor Vicuña, abogado también del reo Hamel Blogel, ha apelado de la sentencia del señor juez, que lo condena por vender periódicos a Blogel a 30 días de prisión inconmutables. Este reo se encuentra recluído en la Cárcel Pública.

En cuanto al reo Luciano Roma, de nacionalidad uruguaya, su abogado señor Jorge Gallardo Nieto, ha presentado un escrito, pidiendo se abra una informamación sumaria de testigos para acreditar la buena conducta del reo y justificar que las expresiones vertidas por Roma, en su discurso, fueron tranquilas, sin atacar a la patria ni incitar a la revuelta, agregando algunas consideraciones de carácter legal.

EL HOMICIDIO DE PROVIDENCIA. — Ayer continuó el señor juez de turno tomando declaraciones a respetables vecinos de Providencia, que acreditan la buena conducta del señor Campean que mató de un balazo al obrero Mujica.

Parece que se ha logrado establecer que Mujica, irritado con el comerciante, le atacó a pedradas y éste como no lograra atemorizarlo disparando al aire, se vió obligado a hacer blanco en el obrero.

VIÑA CASA BLANCA
LONTUE
Concesionarios exclusivos para Santiago de los vinos finos.
ANTUNEZ, CRUZAT Y CIA.
HUERFANOS 1183
Teléfono 1125. — Casilla 1683

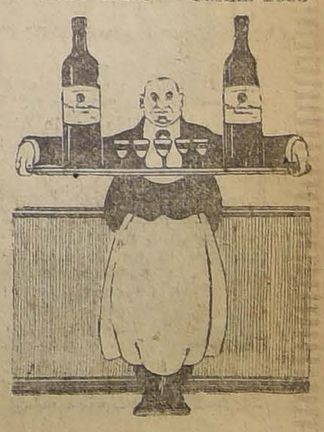

Armería Belga de Juan Seyler

Casa fundada en 1886 -- La más grande de la Costa del Pacífico

CAZADORES

No dejen de visitar mis Casas, donde hay más de 100 modelos diferentes en Escopetas belgas, francesas, inglesas, americanas, etc.

Pídase Catálagos

¡Ya llegaron!

Tiros hechos

REMINGTON

en pólvora negra y sin humo. New Club, Remington y Nitro Club.

Tiros hechos

WINCHESTER

en pólvora negra y sin humo.

GRAN SURTIDO en Cinturones, Morrales, Máquinas para hacer tiros, máquinas para fulminantes, etc., etc., Cartuchos vacíos completos en todos los calibres, Fulminantes de todas clases para idem, Pólvora inglesa FFF legítima y Munición.

Polvora inglesa sin humo a $ 10.00 kilo

MANUEL RODRIGUEZ 71

EDIFICIO PROPIO. Actualmente en ensanche y transformación, **donde hay un descuento extra de 10** por ciento.

AHUMADA 72

Casilla 1645, Santiago-Tfs.: Ing. 1783, Nacional 438

Valparaiso, CONDELL 353, nuevo 4-E

Establecimientos Químicos del Recreo

RECREO - VALPARAISO

(Camino Plano) - Casilla 4325. – Teléfono Inglés 39, Recreo

Ofrecen los siguientes productos a precio de fábrica, por grandes y pequeñas cantidades:
CARBOLINEUM. — La pintura más económica y la mejor para madera.
NAPHTO-CARBOL. — Desinfectante aprobado y recomendado por el Instituto de Higiene.
BARNIZ NEGRO IMPERMEABLE Y ANTICORROSIVO. — El mejor para fierro carpas de lona, madera y alambre.
NAFTALINA EN ESCAMA para cueros.
NAFTALINA EN POLVO para desnaturalizar sal.
NAFTALINA EN BOLITAS.
BREA para lanchas, para techos y pavimentos.
BENZOL.
ANTISARNICO PARA BAÑOS DE OVEJAS. — Aprobado por la Dirección General de Ganadería del Ministerio de Agricultura de la República Argentina.

PRIMER PREMIO MEDALLA DE ORO, en la Exposición de Industrias de 1916. DIPLOMA DE HONOR de la Sociedad Fomento Fabril

AGENTES PARA LA VENTA:

Establecimiento Veterinario "LA HACIENDA"

SANTIAGO, PASAJE BALMACEDA, No. 1 :: TELÉFONO INGLÉS 558

DIRECCION GENERAL DE CORREOS

Se llama la atención hacia el aviso publicado en el "Diario Oficial", pidiendo propuestas públicas para la provisión de 300,000 hojas de papel envolver, propuestas que se abrirán el 16 de Mayo próximo ,a las 14.

EL DIRECTOR.

16-E

A LOS DEUDORES MOROSOS DE PROVIDENCIA

Antes de pedir el remate de las propiedades que adeudan el impuesto municipal y fiscal a la Municipalidad de Providencia, aviso a los señores deudores morosos se sirvan cancelar sus contribuciones a fin de evitarse mayores gastos e intereses.

La Tesorería está abierta todos los días, de 9 a 12.

EL TESORERO MUNICIPAL.

4-E

Club de Setiembre

En conformidad a lo dispuesto en el Art. 16 de los Estatutos y a solicitud de veinte señores socios, se cita a Junta General Extraordinaria para el Jueves 8 del presente, a las 8½ horas, con el objeto de proclamar la votación sobre la compra de casa para el Club.

Santiago, 1.o de Mayo de 1919.

EL SECRETARIO.

2897-E 8

PROPUESTAS

PARA LA VENTA DE BONOS DESTINADOS A LAS OBRAS DE REGADIO

Pídense propuestas cerradas para la enajenación de un millón trescientos setenta y tres mil pesos ($ 1.373,000) en bonos destinados a las Obras de Regadío de conformidad a la ley 2953, de 9 de Diciembre de 1914.

Las propuestas se abrirán en la Dirección del Tesoro, a las 15 hs. del Lunes 5 de Mayo próximo.

Los bonos de riego ganan un interés de 7% anual, y tienen una amortización acumulativa de 1% también anual, y los intereses se pagarán en la Tesorería Fiscal de Santiago el 30 de Junio y 31 de Diciembre de cada año.

Estos bonos están exentos de contribuciones fiscales y municipales, y sirven de caución para retirar Vales de Tesorería.

Los indicados bonos ganarán intereses desde el 1.o de Enero último.

Los bonos pueden ser retirados de la circulación, depositándolos en la Casa de Moneda. La propuestas pueden hacerse por el total o por parcialidades de quinientos pesos como mínimum.

EL DIRECTOR.

Santiago, 24 de Abril de 1919. 5-E

Baburizza, Lukonovic y Co.

Valparaíso - Rancagua

VENDEN SACOS PARA PRODUCTOS:

TRIGUEROS,
CEBADEROS,
PAPEROS.

Durazños Marca Nicolas Rubio Rancagua

COMPRAN Y VENDEN FRUTOS DEL PAIS

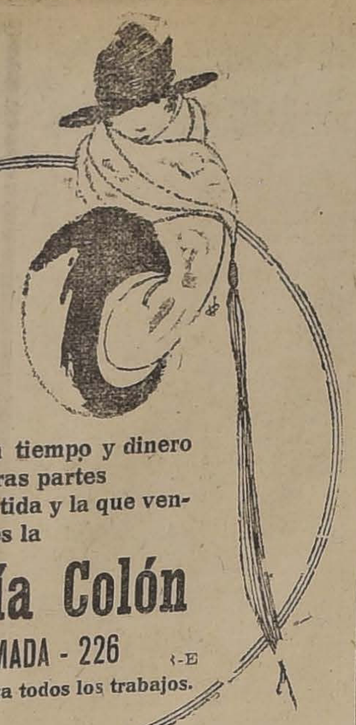

Señoras:

Uds. pierden tiempo y dinero en buscar en otras partes

La mejor surtida y la que vende más barato es la

Peletería Colón

226 - AHUMADA - 226 4-E

Garantiza todos los trabajos.

CAFE TOSTADO

Guatemala, Salvador, Costa-Rica, Guayaquil, Perú y Brasil

Ofrece desde un saco, recién tostado, a los precios más bajos de plaza:

Juan Bersano

PLAZA ARGENTINA

IMPORTADOR

5-E

Un Consejo Económico

y práctico, para los casados y futuros esposos

Sírvase recortar este aviso y solicitar gratuitamente, por Correo, los pormenores, a

SANTIAGO 3

CASILLA N.o 5046. — SANTIAGO DE CHILE

2911-5-e

Juventud elegante, ¿queréis vestir bien y que vuestro traje tenga un corte irreprochable?

Acudid a la Sastrería

La Moda Ideal

PUENTE 622

en donde encontraréis un inmenso surtido de casimires importados a los precios más módicos que existen en plaza.

N. B.—La Casa vende también con facilidades de pago, pero con buenas garantías.

THEROZ

PASTILLAS combustibles, sin humo, ni olor, sin hollín, ni ceniza. CALOR INSTANTANEO

El combustible más eficiente que se conoce, con anafe especial, véalo y se convencerá.

EN VENTA:

Casa Francesa, Mercería Santiago, Fratelli Castagneto, Julio Hamel, Delicias 1932, Mercería San Pedro, Moletto Hnos., Daniel Blier, Delicias 1769, Rafael Madariaga, Pasaje Balmaceda, 1.

Por mayor:

CARLOS MATAS

Casilla 2399

Concurso

Llámase a concurso para proveer en propiedad los siguientes puestos en el Liceo de Niñas de Rancagua;

Profesora de caligrafía, con siete horas semanales de clase;

Profesora de Economía Doméstica, con nueve horas semanales de clase;

Profesora de matemáticas, con cuatro horas semanales de clase;

Profesora de física, con dos horas semanales de clase;

Profesora de química, con dos horas semanales de clase;

Profesora de francés, con ocho horas semanales de clase.

Las interesadas deberán presentar sus títulos y antecedentes a la Directora del establecimiento hasta el 10 del presente.

EL SUBSECRETARIO DE INSTRUCCION PUBLICA.

7-E

Libros recien llegados de Francia

ACABA DE LLEGAR A LA LIBRERIA NASCIMENTO UN GRAN SURTIDO DE OBRAS CIENTIFICAS,

NOVELAS,
OBRAS TECNICAS DE DERECHO,
TEXTOS Y
Utiles de escritorio en general

Librería Nascimento

Ahumada 265 :: Casilla 2298

M. C. JORGE N., Sucesor de Juan Nascimento

Sociedades Anónimas

Banco de la Industria y del Comercio

Autorizado por Supremo Decreto N.o 1865, de 19 de Julio de 1918

CONSEJO DE ADMINISTRACION

D. ALIRO MONTERO R., Presidente
D. EDUARDO CHARME.
D. ALFREDO JOHNSON GANA.
D. EDUARDO BRESCIANI.
D. GINO GIRARDI.
D. LUIS MANUEL RODRIGUEZ
D. SANTIAGO GARCIA HUIDOBRO, Vice-Presidente.
D. RAMON CORBALAN MELGAREJO.
D. JUAN E. OPORTOT.
D. TOMAS ROA PEREZ.
D. DOMINGO FIGUERAS.

D. Carlos Salinas O.,
DIRECTOR-GERENTE

Capital autorizado. . . $ 5.000,000.00
Capital efectivo. 2.000,000.00

TASA DE INTERESES

A la vista y en cuenta corriente. .	3%
Consignaciones Judiciales.	3%
A tres meses plazo.	5%
A seis meses plazo.	7%
A un año plazo, pagaderos los intereses por mensualidades. . .	8%

El Director-Gerente.

BANDERA ESQUINA DE MONEDA

Banco Italiano

Junta General Extraordinaria de Accionistas

Cítase a Junta General Extraordinaria de Accionistas, que tendrá lugar el Sábado 10 de Mayo próximo, a las 15 horas, (3 P. M.), en la Oficina del mismo Banco en Valparaíso, calle Cochrane N.o 919, con el objeto de pronunciarse sobre las medidas que el Directorio proponga o que se acuerde en la Junta, relativas a la colocación del capital, a que se refiere el artículo 9.o reformado de los Estatutos y determinar los privilegios que se pueden acordar a los que suscriban acciones de pago en dinero efectivo.

Valparaíso, 28 de Abril de 1919.

ANGEL MINETTI,
Presidente del Consejo de Administración. 10-E

Banco Italiano

Para los efectos del artículo 48 de los Estatutos, queda cerrado el Registro de Transferencias de Acciones, desde esta fecha, hasta el 10 de Mayo próximo, inclusive.

Valparaíso, 28 de Abril de 1919.

10-E EL GERENTE.

C. S. A. V.

Compañía Sud-Americana de Vapores

VIAJES DIRECTOS Y RAPIDOS A CRISTOBAL EN 14 DIAS

Los siguientes vapores saldrán próximamente para la ZONA DEL CANAL (CRISTOBAL):

LA UNITED FRUIT COMPANY ha reanudado el servicio semanal entre Cristóbal, New Orleans y New York, estando en inmediata conexión con nuestro vapores.

Vapor "IMPERIAL", capitán Gregory, el MIERCOLES 30 DE ABRIL, a las 16 horas.

Vapor "PALENA", Capitán Mathias, el MIERCOLES 7 de MAYO, a las 16 horas.

Harán escalas en COQUIMBO, ANTOFAGASTA, IQUIQUE, ARICA, MOLLENDO, CALLAO, SALAVERRY y PAITA. Después de atravesar el Canal llegarán a CRISTOBAL el 14 y 21 de Mayo, respectivamente.

Tendrán espléndidas conexiones con vapores para EUROPA, y con las lujosas naves de la UNITED FRUIT COMPANY, que ZARPAN DE CRISTOBAL para NUEVA YORK Y NEW ORLEANS.

En Antofagasta y Arica combinarán con los trenes internacionales a La Paz, que salen los días Sábados y Lunes, a las 19.50 y 16 horas respectivamente.

VAPOR PARA ETEN

El vapor CACHAPOAL, capitán Demaccin, saldrá para Eten e intermedios, el Sábado 3 de Mayo, a las 16 horas, con escala en COQUIMBO, Huasco, Caldera, Chañaral, Taltal, ANTOFAGASTA, Gatico, Tocopilla, IQUIQUE, Caleta Buena, Pisagua, ARICA, MOLLENDO, Chala, Pisco, Cerro Azul, CALLAO, Huacho, Supe, Huarney, Casma, Samanco, Chimbote y SALAVERRY.

AGENTE: Carlos Rogers, Bandera esquina Moneda.—SUB-AGENTES: Santiago, H. Spencer, Huérfanos 948; Expreso Villalonga, Agustinas 844, y Compañía de Transportes Unidos, Estado esquina Delicias.

LLEGÓ:
El Caballero Audaz
7.a SERIE
Donde GRIMM & KERN
LIBRERIA y ALMACEN DE MUSICA
AHUMADA 99 esq. Moneda

TURF

CLUB HIPICO

LAS CARRERAS DE HOY

Apreciaciones y pronósticos

Muy interesante, es el programa que para esta tarde nos ofrece nuestra primera institución; pues, las diversas pruebas y los numerosos competidores que en ellas se han anotado son datos que demuestran, que ya la actual temporada de carreras ha entrado a su verdadero desarrollo.

Constituye la prueba fundamental de la tarde Premio Cotejo de Potrillos, clásico para potrillos de dos años, sobre una distancia de 1.100 metros y con una recompensa de seis mil pesos al producto vencedor.

Aún cuando esta carrera con su resultado no define posiciones entre los productos de la nueva generación, produce sin embargo, entre los aficionados intensa ansiedad por presenciar su desarrollo, con él se obtienen cuando menos presunciones sobre el futuro papel de los dos años.

La circunstancia anotada y muy especialmente la de tratarse de animales nuevos, no sólo nos dificulta la elección del pronóstico, sino que además nos hace inclinarnos a ser muy breves en nuestras apreciaciones, ya que carecemos de bases para opinar con precisión.

Nuestra carta para el primer lugar del marcador, es Salpicón, que no obstante los serios contratiempos, que sufrió al disputarse el clásico El Estreno, figuró sin embargo honrosamente en los tramos finales.

Para el segundo lugar, nos gusta Ugolín, producto que ha exteriorizado ciertas condiciones nada despreciables; pues, sus performances en El Babies Plate y en la clásica prueba anteriormente citada, se encargan de confirmar nuestra apreciación.

En el lugar siguiente, nombraremos a Antaño, hijo de Pearl River, que ha manifestado grandes condiciones de ligereza y que determinamos a darle la preferencia señalada.

De los restantes, citaremos a Kalandor, del cual se tienen muchas esperanzas; Validol, que no sería de estrañar se adjudicase en el marcador un puesto inesperado; Feldespato, que en la semana ha trabajado en forma para alcanzar buena figuración y por último, Ródano, que es considerado como uno de los productos de porvenir en la nueva generación.

Comienza la reunión con el Premio Cachetón, Steeplechase con trece saltos, sobre una distancia de 4.200 metros; carrera que dada su naturaleza ha logrado reunir a un buen número de contendores.

Se impone a la consideración del lector, Normandía, no tanto por su reconocida calidad, como por la favorable escala de pesos a que tiene que medirse con sus demás rivales. Vago, que es el enemigo más cercano, es nuestro preferido para el primer placé, señalando para el puesto a continuación a Platón. Téngase presente a Jack Money, que va muy liviano.

El Premio Calenda, sobre 1.100 metros, es la carrera reservada a potrancas de dos años perdedoras nacidas en el país. Las condiciones de la prueba, han hecho crecer el número de concurrentes a los tres mil quinientos pesos de premio y también, han contribuído a dar a la carrera características de una verdadera lotería; pues, la "línea" en estos casos es casi nula, razón por la cual, nos vemos en la necesidad de informar a nuestros lectores a la suerte. En consecuencia, practicada la operación en referencia, nos arrojó el siguiente resultado: ganador, Fideline y placees, Huérfana y Edelweiss.

Los 1.400 metros del Premio Critic, serán disputados por un lote de animales de muy diversa calidad. Figura desde Almirante Sturdee, que carga el top Weight, hasta Farinette, que lleva solo 50 kilos.

A pesar de los kilógramos, Porro se destaca como el más caracterizado al triunfo y no se puede pensar otra cosa, después de su buena victoria del Domingo pasado. El pupilo del Stud Almendro, debe seguramente ocupar uno de los lugares de la tabla, teniendo títulos para alcanzar el primero; pero, en vista de sus últimos descalabros, lo dejamos para el primer placé. Entre Cecilia y Cristóbal Colón, elegiremos nuestro segundo placé, pues, son los candidatos con más probabilidades a ocuparlo. Votamos por la hija de Rolando II.

La quinta carrera de la tarde, es el Premio Champión, sobre 1.400 metros, prueba cuya numerosa lista de inscriptos, constituye uno de los antecedentes de dificultad en nuestra tarea de selección.

Los adversarios más indicados para alternar en los puestos avanzados, según nuestro criterio, son Fatherless, Malmaison, Silly, Diáfana, Guabiyú y Tourterelle, competidores de entre los cuales vamos a señalar nuestros preferidos. Por simpatías damos nuestros votos para ganador por Fatherless, dejando a Guabiyú y Diáfana en el segundo y tercer lugar respectivamente.

La prueba de fondo de la tarde, Premio Capeador, sobre milla y media y con tres mil pesos de asignación al victorioso promete un lucido desarrollo y una llegada estrecha y emocionante.

Harry Lander, no nos gusta; Herculano, puede fácilmente repetir su performance del Domingo; Alice Belle, es un enemigo de primera fila; Bella Dama, está muy buena y puede ganar; Mrs. Joe, va a nuestro entender en un tiro superior a sus medios; debe ocupar uno de los puestos de placé; Eastham Ferry, puede a 48 kilos hacer su barbaridad; Pizarro II, si la pista lo acompaña, no hay que alarmarse de su buena colocación, y por último, Almendrito que va solo con 40 kilos en el lomo.

Nuestro pronóstico es: Alice Belle, Herculano y Don Floro, en el orden de precedencia anotado.

La tarde hípica termina con el Premio Car Lyle II sobre un tiro de 1.400 metros, en el cual, son tan equitativas las condiciones de peso, que tanto derecho lleva a ganar Girasol con el top weight como Rolanda con 43 kilos.

Sobresalen a nuestro modo de ver: Corchea, que va en una distancia cómoda; Crecy y Triaca, que poseen condiciones de velocidad tan recomendables como las de Sensata; Duelo, que demostró hace días faltarle un poco de training; Cautín, que está muy bueno; Whisky Sower, que va en nuestro concepto en un tiro y con un peso muy favorable a sus medios, y Mary Garden con Pequén, que a 46 kilos pueden hacer una buena figuración.

En resumen designamos: Duelo, La Lune II y Cautín, en el orden apuntado.

RESUMEN

1.—Normandía, Vago y Platón.
2.—Fideline, Huérfana y Edelweiss.
3.—Porro, Almirante Sturdee y Cecilia.
4.—Salpicón, Ugolín y Antaño.
5.—Fatherless, Guabiyú y Diáfana.
6.—Alice Belle, Herculano y Don Floro.
7.—Duelo, La Lune II y Cautín.

PARA LOS BANQUETES
Se toma EL GRAN VINO
Santa Elena
Pidalo en el centro por teléfono 1890, a
ALFREDO BLANCHARD
El imdortador de licores finos, cigarros habanos y
TE
Calle BANDERA N.o 176

El Gran Remedio Universal
el único comprobado por medio de la radiografía que cura la tuberculosis (tisis). Pruebas a la vista. Afamado desde 1887. Cura radicalmente: cáncer, gangrena, sífilis, enfermedades hígado, riñones, del estómago, Nitro Ozona, Lowe-Weissliog, pulmones, bronquitis, faringitis, asma, hipertrofia, diabetes, albuminuria, reumatismo, hidropesía, obesidad, raquitismo, epilepsia, apoplegía, anemia, catarro intestinal, disentería, apendicitis, peritonitis, almorranas, fístulas, furunculosis, heridas, úlceras, tumores, contusiones, quemaduras, picaduras venenosas, enfermedades piel, sangre, enfermedades secretas. Prodigioso en aneurisma, en enfermedades del corazón, cerebro, vista, espina dorsal, etc. Viruela, peste negra, hemorragia, peste bubónina, tifus, pestes y fiebres en general, son vencidas a las pocas horas con repetidos lavados intestinales y tomas. Igual tratamiento para demás enfermedades. Catecismo Nitro-Ozona, consúltelo todo enfermo, sea cual fuere el mal, encontrará el medio seguro de sanar radicalmente. Remítolo gratis a quien lo pida.
LUIS LOWE,
Casilla 832.—Claras 149.—Santiago.—Drogueria Daube y Boticas principales

Probables montas y competidores para las carreras de esta tarde

1.a carrera.— 4.200 metros.—Normandía, M. Soto; Platón, C. Miranda; Piece d'or, J. Reyes, Tamarindo, no corre; Vago, P. Guerrero; Pizano, no corre; Bolívar, no corre; Pillu, J. Pavez; Jack Money, S. Rojas.

2.a carrera.— 1.100 metros.—Caucasia, P. P. Cancino; Dantie Lassie, no corre; Dazzle, P. Rebolledo; Demacrada, H. Ramírez; Desma, J. Oregón; Dorodian, S. Miranda; Edelweiss, E. Rosas; Fideline, M. Gamboa; Galana, A. Molina; Gracia, J. Vergara; Grena, H. Michaels; Guillotina, M. Verdejo; Huérfana, M. Pérez; Lorita, M. A. Soto; Sentinelle, J. F. Bernal.

3.a carrera.— 1.400 metros.—Almirante Sturdee, J. Montaré; Porro, C. Panbet; Cecilia, M. Verdejo; Cylgad, R. Díaz; Cristóbal Colón, M. Baeza; Febo, V. Jara; F. de la Pasión, no corre; Bow, O. Orellana; Divertida, F. Rosas; Barbieri, M. Pérez; Alum, P. P. Cancino; Farinette, H. Michaels.

4.a carrera.— 1.100 metros.—Antaño, M. Pérez; Kalandor, M. Verdejo; Minerito, P. Rosas; Salpicón, J. Salfate; Validor, A. Molina; Ugolin, S. Ponce; Chacoli, R. Flores; Durham, M. Baeza; Feldespato, P. P. Quezada; Gran Mogol, J. Osorio; Zulfekar, L. H. Fuentes; Deporte, H. Contreras; Mackensie, J. F. Bernal; Rodano, no corre.

5.a carrera.— 1.400 metros.—Fatherless, V. Jara; Malmaisón, J. B. Bernal; Silly, M. Michaels; Diáfana, E. Escobar; Embrollona, R. Flores; Alboroto, J. Arancibia; Guabiyú, A. Molina; Cholo, J. Osorio; F. de la Pasión, A. Silva; Daring, no corre; Merchant, R. Díaz; Tourterelle, J. Montané; Indián Money, J. Pinto; Caupolicán, Alfonso Silva; Esopo, L. A. Soto; Socio, H. Ramírez.

6.a carrera.— 2.400 metros.—Harry Lauder, H. Michaels; Herculano, M. Pérez; Alice Belle, J. F. Bernal; Bella Dama, F. Rosas; Mrs. Joe, H. Contreras; Don Floro, L. H. Fuentes; Eastham Ferry, J. Oregón; Pizarro, A. Silva; Almendrito, H. Ramírez.

7.a carrera.— 1.400 metros.—Girasol, S. Ponce; Corchea, J. Sai

Vidrios Planos
de todas clases, blancos y de colores.
CRISTALES lisos y biselados, para espejos y mamparas.
CRISTALES para instalaciones y para-brisas de automóviles.
MOLDURAS finas para marcos.
Gran surtido de marcos hechos e importados, en la
VIDRIERIA RUSA
CASILLA 2010. SANTO DOMINGO 1047. TELEFONO 2957

OFICINAS
En calle Estado se arriendan 2 espaciosas en espléndido edificio, con ascensor y escalera. Dirigirse a Casilla 3462.

Llegaron géneros
para muebles y cortinas. Ultimas novedades. Véndense por cuenta del fabricante.
CASA SECKEL
MONJITAS 753

Dr. VALENCIA C.
DENTISTA
Especialmente: Placas y puentes. Santo Domingo 1280.
16-E.

CLUB-HIPICO

3.as CARRERAS DE OTOÑO
Domingo 4 de Mayo de 1919

PRIMERA CARRERA A LAS 14 H.—Premio CACHETON.— 4,200 metros m|m. (Steeplechase, 13 saltos).—Para caballos de 3 y medio años y más.— Peso de reglamento.—Recargo de 1 y medio kilo a ganadores por carrera pública de saltos ganada desde el 1.o de Enero de 1919, y descargo de 2 kilos a perdedores por carrera pública de saltos perdida desde igual fecha. (Los ganadores de premios clásicos de saltos $ 4,000 o más) en cualquiera fecha tendrán un recargo extra de 3 kilos.—Inscripción: $ 20.— Premios: $ 2,000 al 1.o

PREPARADOR	DUEÑO	NOMBRES	PESO	EDAD	SANGRE	PADRE	MADRE	TRAJE DEL JINETE
O. Rister	Solferino	1 Normandía	74	5	F	Lord Bobs	Marcasite	Solferino, G. verde
J. Cavieres	Los Allados	2 Platón	72½	6	F	Pirapó	Montana	Azul eléc. M. solf. G. azul eléc.
M. Soto	V. Larenas	3 Piece d'Or	71	5	3|4	Trefle	Mocking Bird	Plomo, M. y G. oro
A. Luna	E. Felú	4 Tamarindo	67	7	1|2	L'Aiglon	Sin anteced.	Chocol. y l. a c. M| chocl. G. l.
D. Galaz	Caludio Lyon	5 Vago	67	7	31|32	Posseur	La Vague	Azul marino, G. Blanca
M. Soto	A. Echeverría L.	6 Pizarro II	65	4	F	Nothshamp	Maravilla III	Azul cruzado y G. oro
P. Marchessini	I. Larraín	7 Bolívar	63	6	1|2	Fatal	Sin anteced.	Oro, cue., pres., puñ. y G. negra
J. R. Vielma	J. del C Campos	8 Pillin	60	3	F	St. Dory	Polola	Azul, y. oro viejo en círculos
D. Yáñez	Tally Ho	9 Jack Money	59	4	7|8	Frandeur	Paper Money	Blanca y lacre en ruedas, G. azul

SEGUNDA CARRERA A LAS 14.30 H.—Premio CALENDA.—1,100 metros.—Para potrancas de 2 años, nacidas en Chile, que no hayan ganado.—Peso: 52 kilos.— Inscripción: $ 35.—Premio. $ 3,500 a la 1.a

E. Fuentes	Ebeache	1 Caucasia	52	2	F	Comisario	Lavabo	Verde obs., alam. y G. negra
J. Cuevas	G. Coghil	2 Daintie Lassie	52	2	F	Pioneer	Allegiance	Bronce, M. y G. rosada
M. Soto	J. Antonio Díaz	3 Dazzle	52	2	F	Pioneer	Bravata	Amar. y cr. cue. roj. M. y G. am.
J. F. Valenzuela	D. Lara	4 Demacrada	52	2	F	Prince Floi	Rosa The	Plomo, M. y G. negra
J. Celpa	Jorge Correa	5 Disdain	52	2	F	Pioneer	Devoted	Oro, M. or. y az. en rued. G. azul
P. Bagú	Army and Navy	6 Doroma	52	2	F	Celso	Neva	Lacre, M| bl. y azul list., G. azul
M. Cubillos	El Parque	7 Edelweiss	52	2	F	Burlesco	Griselidis	Azul y bl. en rued. G. azul
M. Soto	Independencia	8 Fideline	52	2	F	Fio	Fate II	Guinda seca, G. negra, borla oro
I. Yáñez	I. Yáñez	9 Galana	52	2	F	Eclair II	Villa	Rosada y celeste listado.
Luis Navarro	Curimón	10 Gracia	52	2	A A	Eclair II	Queen Leaf	Nar. y n. a c., M. nar. y G. n.
M. Escobar	D. Peñafiel	11 Green	52	2	F	Espectro	Esclave	Blanca cruz turquesa, G. azul
	S. Agliatti	12 Guillotina	52	2	F	Jack's Gre	Kosima	Bl. lun. verd., M. lac. G. trio.
S. González	M. R. Troncoso	13 Huérfana	52	2	F	Rolando II	Fougére	Lacre, G. verde
J. B. Molina	ANOTIN	14 Lorita	52	2	3|4	Le Roi d'I	La Prenda	Azul eléctrico, M. lacres, G. oro
P. Polanco	Collanco	15 Sentinelle	52	2	7|8	Trefle	Francillon	Negra cruzada y G. lila

TERCERA CARRERA A LAS 15 H.—Premio CRITIC.—1,400 metros.—Para caballos de 3 años, nacidos en Chile, que no hayan ganado más de $ 6,000.—Peso: 58 kilos.— Descargo de 1 kilo por cada $ 1,000 menos ganados.— Inscripción: $ 20.—Premio: $ 2,000 al 1.o

P. J. Medina	Almendro	1 Almirante Sturdee	58	3	F	Olascoaga	Alhaja	Negra, faja, M. y G. oro
S. González	Liguria	2 Porro	58	3	F	Rolando II	Fougére	Lacre, G. verde
D. Yáñez	Serena	3 Cecilia	56	3	F	Rolando II	Donna	Azul marino, M. y G. blanca
J. R. Vielma	D. de la Sotta	4 Cylgad	56	3	F	Capeador	Miss Emma	Solf. y verde p. m., M. solf. G. v.
M. Quiroga	Index	5 Cristóbal Colón	56	3	F	Pioneer	Melton Belle	Amarilla, M. y G. chocolate
L. A. Figueroa	B. F. Bernstein	6 Febo	55	3	F	Jack's Gre	Oroya	Rosa seca, G. esmeralda
M. Soto	A. Echeverría L.	7 Flor de la Pasión	55	3	F	Eclair II	Pasionaria	Azul cruzado y G. oro
M. Collao	E. Delgado	8 Bow	54	3	F	Altanero I	Vizcacha	Azul, M. acero, G. lacre
M. Cubillos	El Parque	9 Divertida	54	3	F	Burlesco	Obú	Azul y blanco en ruedas, G. azul
J. B. Castro	P. Vergara	10 Barbieri	53	3	F	Le Roi d'I	Amica	Mor., cint., braz. y G. blanca
E. Fuentes	Ebeache	11 Alum	52	3	F	Altanero I	Umbel	Verde obscuro, alam. y G. negra
F. Guzmán	M. Errázuriz	12 Farinette	50	3	F	Eclair II	Primante	Guinda seca, G. azul, borla ore

CUARTA CARRERA A LAS 15.30 H.—Premio COTEJO DE POTEILLOS (clásico).—1,100 metros.— Para potrillos de 2 años.—Peso: 59 kilos.—Recargo de 2 kilos por carrera ganada y de 3 kilos en vez de 2 kilos, si la carrera es clásica o reglamentaria.— Recargo de 2 kilos extra a los importados. Estos recargos no excederán de 9 kilos.—Entrada: $ 80.—Premios: $ 6,000 al 1.o, $ 1,200 al 2.o y 600 al 3.o

H. Pérez	Los Aliados	1 Antaño	56	2	F	Pearl River	Hellene	Azul eléc., M. solf., G. a. eléc.
P. Maldini	Alexmalva	2 Kalandor	54	2	F	Fisherman	Golden Rambler	Lila y negro listado
F. Guzmán	Daniel J. Lyon	3 Minerito	54	2	F	Pimental	Laucha	Turquesa, M. y G. blanca
F. Guzmán	Daniel J. Lyon	4 Salpicón	54	2	F	Val d'Or	Carbonada	Turquesa, M. y G. blanca
P. Polanco	A. Dinama	5 Validol	54	2	F	Anteo	Cifra	Verde, G. grosella
C. Lacalle	E. Posadas G.	6 Ugolín	53	3	F	Mead	Sutileza	Rosada, c. puñ., alam. y G. azul
J. Rodríguez	Urbion	7 Chacoli	52	2	F	San Jorge	Cholita	Salmón, M. y G. verde
M. Quiroga	Index	8 Durham	52	2	F	Pearl River	Macora	Amarilla, M. y G. chocolate
F. Rojas	Corral Jackson	9 Feldespato	52	2	F	Eclair II	Arcilla	Negra, M. y G. cereza
D. Sandoval	S. Urrutia	10 Gran Mogol	52	2	F	Pearl River	Lady Blanca	Azul y blanco listado, G. lacre
P. Polanco	A. Marchessini	11 Zulfekar	52	2	F	Orán	Bayoneta	Amarilla y azul list., G. blanca
F. Galván	Limited	12 Deporte	50	2	F	Orán	Saxine	Gris perla, G. negra
P. Polanco	Chacabuco	13 Mackenzie	50	2	F	Rolando II	Marcelle	Colorada, M. azules, G. blanca
O. Rister	Solferino	14 Ródano	50	2	F	Burgomaste	Mandarina	Solferino, G. verde

QUINTA CARRERA A LAS 16 H.—Premio CHAMPION.—1,400 metros.—Para caballos que no hayan ganado más de $ 12,000.— Handicap.—Inscripción: $ 20.—Premio: $ 2,000 al 1.o

F. Rojas	F. C. Prain	1 Fatherless	58	3	F	Eclair II o	Un named	Oro viejo, M. negras, G. bl.
P. Polanco	A. Marchessini	2 Malmaison	56	3	F	Lord Bobs	Rebeca	Oro cruzado azul, G. lacre
S. Silva	Los Alamos	3 Silly	53	3	F	Altanero I	Chancellerie	Blanco y celeste list., G. col.
D. López	A. Astete	4 Diáfana	52	5	F	Eclair II	Ormodia	Blanca, cruz y G. violeta
C. Rodríguez S.	Bristol	5 Embrollona	52	3	F	Polar Star	Chismosa II	Blan, G. azul
C. Rodríguez	Bristol	6 Alboroto II	44	3	F	Batifondo	My Girl II	Blan, G. azul
I. Yáñez	I. Yáñez	7 Guabiyú	52	3	F	Barsac	Gloriole	Rosado y celeste listado
A. Rodríguez	J. L. Walker	8 Cholo	51	3	F	Scorpio	Chonga	Oro, G. negra
M. Soto	A. Echeverría L	9 Flor de la Pasión	48	3	F	Eclair II	Pasionaria	Azul cruzado y G. oro
S. Silva	G. de la Cerda	10 Daring	47	5	1|2	Alanés	Sin anteced.	Rosa seca, lunares, braz. y G. az.
R. Soto	S. S. Ahues	11 Merchant	47	4	F	Celso	Mme. Comfrey	Cel. y b. p. mitad, M. c., y G. lac.
C. Lacalle	A. Sotomayor	12 Tourterelle	47	3	F	Mead	Hirondelle II	Caqui, cuellos, puños y G. azul
M. Collao	San Marcial	13 Indian Money	46	3	7|8	Frondeur	Paper Money	Rosada, M. blancas, G. rosada
S. Avila	V. M. Toledo	14 Caupolicán IV	45	5	F	Oviedo	Realidad	Azul, M. verdes, G. lacre
I. Tapia	E. Amion	15 Esopo	42	4	7|8	Lauderdale	Vivella	Negra, brazaletes y G. ofella
C. A. Gómez	C. A. Gómez	16 Socio	42	4	7|8	Orwin	Bohemia	Verde, M. blancas, G. verde

SEXTA CARRERA A LAS 16.30 H.—Premio CAPEADOR.—2,400 metros.—Para caballos que no hayan ganado más de $ 40,000.— Handicap.—Inscripción: $ 30.—Premios: $ 3,000 al 1.o

A. Guitienne	Espoir	1 Harry Lauder	60	5	F	Almendro	Heatler Bloson	Amarilla, M. azul, G. az., coc. ar.
C. Rodríguez S.	P. Rosselot	2 Herculano	56	3	F	Marte II	Arromanches	Verde manz., braz. y G. neg.
A. Muñoz	G. Schlack	3 Alice Belle	54	4	F	Alanés	Weeding Belle	Blanca y negro list., G. blanca
A. Rodríguez C.	Ag. León A.	4 Bella Dama	52	3	F	Mores	Lady Vogles	Solferino, cuello, puñ. y G. neg.
Propietario	A. Vargas	5 Mrs. Joe	51	5	F	Le Samarit	Buena Suerte	Azul obscuro, costuras y G. oro
M. Collao	S. Muñoz	6 Don Floro	49	6	7|8	L'Aiglon	Florida	Az. lun. cel. G. azul marino
F. Rojas	Corral Jackson	7 Eastham Ferry	48	4	F	Desman	Antiphone	Negra, M. y G. cereza
M. Soto	A. Echeverría L.	8 Pizarro II	47	4	F	Northsham	Maravilla III	Azul cruzado y G. oro
P. Bagú	Army and Navy	9 Almendrito	40	5	F	Almendro	Hungría	Lacre, M. bl. y azul list., G. az.

SEPTIMA CARRERA A LAS 17 H.—Premio CARLYLE II.—1,400 metros.— Para caballos que no hay an ganado más de $ 12,000.— Inscripción: $ 20.—Premio: $ 2,000 al 1.o

J. M. Espinosa	H. Cortés	1 Girasol	60	4	1|2	Julio César	Sin anteced.	Azul G. perla
M. Cubillos	A. Sepúlveda	2 Corchea	58	4	F	Burlesco	Bombonniére	Azul obscuro
J. Celpa	Los Bomberos	3 Crecy	57	3	F	Pioneer	Devoted	Blanca, faja azul, M. y G. col.
H. Pérez	H. Pérez	4 Triaca	56	4	F	Turín	Native Daughter	Blanca y gran. list., M. y G. lacre
J. Rodríguez S.	Urbion	5 Sensata	55	3	7|8	Constant	Sensación	Salmón, M. y G. verde
P. Maldini	Alexmalva	6 Calvito	54	5	F	Barsac	Morondanga	Lila y negro listado
J. B. Molina	M. R. Troncoso	7 Duelo	52	3	1|2	Oidor	Sin anteced.	Celeste, estrella, G. oro
W. Fariña	Los Robles	8 Cautín	50	3	F	Rodilard	Desiree	Oro viejo, puñ. y G. blanca
J. Cavieres	Banzai	9 Fusil	50	3	F	Etolo	Teresa	Plomo obscuro, G. lacre
J. Méndez F.	R. López	10 L'Eclair	50	4	F	Eclair II	Permita II	Morado, torn. adorno y coc. oro
P. J. Medina	Almendro	11 Almirante Sturdee	49	4	F	Olascoaga	Alhaja	Negra, faja, M. y G. oro
D. Yáñez	Tally Ho	12 Whisky Sower	49	4	F	Barsac	Gloriole	Blanco y lacre en rueas, G. azul
C. Lacalle	R. Court	13 La Lune II	48	3	F	Greenan	Lune d'Or	Solf. y celeste list., M. y G. celeste
E. Emerez	Mabille	14 Mary Garden	46	3	F	L'Aiglon	Valemont	Bron. M. solf., braz. bron. G. colf.
M. Collao	A. Gatica	15 Pequén	46	4	F	Siberien	Victoria VIII	Blanca braz. negros, G. blanca
M. Cubillos	S. Castillo	16 Rolanda	43	6	3|4	Rolando	Envidiosa	Azul y am. a cua., M. azul, G. bl.

PRONOSTICOS

DIARIOS y REVISTAS	1.a carrera	2.a carrera	3.a carrera	4.a carrera	5.a carrera	6.a carrera	5.a carrera
La Nación	Normandía Vago Platón	Fideline Huérfana Edelweiss	Porro Al. Sturdee Cecilia	Salpicón Ugolín Antaño	Fatherless Guabiyú Diáfana	Alice Belle Herculano Don Floro	Duelo La Lune Cautín
Deutsche Zeitung	Vago Normandía	Huérfana Lorita Green	Porro Cecilia Alum	Durham Feldespato Minerito	Silly Merchant Alboroto II	Mrs. Joe Alice Belle Herculano	Wisky Sower Cautín Sensata
El Tiempo Nuevo	Vago Normandía Platón	Lorita Eldeweiss Galana	Porro Febo	Antaño Gran Mogol Salpicón	Silly Malmaison Cholo	Mrs. Joe Herculano Bella Dama	Calvito Corchea La Lune
El Derby	Normandía Vago Platón	Huérfana Fideline Disdain	Alum Porro Al. Sturdee Alum	Stud Lyon Salpicón Antaño Ugolín	Guabiyú Cholo Diáfana	Herculano Don Floro Bella Dama	Duelo Corchea Wisky Sower
El Brujo del Turf	Normandía Vago Jack Money	Huérfana Fideline Green	Porro Cristóbal Colón Al. Sturdee	Stud Lyon Salpicón Antaño Feldespato	Fatherless Malmaison Guabiyú	Eastham Ferry Herculano Bella Dama	Mary Garden Duelo Cautín
Las Ultimas Noticias	Normandía Vage	Huérfana Galana Lorita	Porro Al. Sturdee Cylgad	Ugolín Feldespato Salpicón	Indian Money Malmaison Silly	Herculano Don Floro A. Belle	Corchea Triaca Calvito

EL LUNES 5 DE MAYO
APERTURA DE
La Casa Ideal de los Novios
270 ESTADO 270
Casa especialista en Ropa blanca para Señoras, Señoritas, Niñitas y Guagüitas.
Medias, Géneros blancos, Encajes y Bordados, BLUSAS.
Exhibición: hoy Domingo

LUNES !!MAÑANA!! LUNES

LIQUIDACION ANUAL

DE TODAS LAS EXISTENCIAS AL VERDADERO PRECIO DE COSTO

FRANELA cruda buena clase. Valía el metro $ 2, ahora . . . . . $ 1.40
FRANELAS obscuras para blusas. Valía el metro $ 1.90, ahora . . . . . $ 1.40
FRANELAS gruesas todos colores. Valía el metro $ 2.50, ahora . . . . . $ 1.90
CREA fina para Sábanas. Valía el metro $ 7, ahora . . . . . $ 5.20
GASA blanca para Cortinas, valía el metro $ 1.90, ahora . . . . . $ 1.30
CRETONAS colores firmes, valía el metro $ 5, ahora . . . . . $ 3.90
PAÑITOS y caminos de mesa. Valía c|u. $ 3, ahora . . . . . $ 1.90
JUEGOS de pañitos para lavatorio. Valía c|u. $ 4, ahora . . . . . $ 2.90
DAMASCO para manteles. Valía el metro $ 8, ahora . . . . . $ 6.20
SERVILLETAS grandes de mesa. Valía la doc. $ 22, ahora . . . . . $ 17.50
GENERO doble ancho para trajes. Valía el metro $ 6.50, ahora . . . . . $ 4.50
GENEROS gruesos para trajes. Valía el metro $ 12, ahora . . . . . $ 7.90
SEDA fantasía doble ancho. Valía el metro $ 15, ahora . . . . . $ 8.90
PAÑUELOS chicos de rebozo. Valía c|u. $ 6, ahora . . . . . $ 4.20

¡¡Gangas!!

EXCEPCIONALES

10,000 pares

PAÑOS DE MANO

FELPUDOS

1.80 el par

10.50 la docena

3,500 pares

CALCETINES

FINOS PARA CABALLEROS

90 centavos el par — **10.20** la docena

PAÑUELOS tejidos para guaguas. Valía c|u. $ 25, ahora . . . . . $ 17.50
PALTOCITOS tejidos para niñitas. Valía c|u. $ 16, ahora . . . . . $ 11.50
POLAINAS tejidas para guaguas. Valía el par $ 3.50, ahora . . . . . $ 2.40
GORROS "marineros" para niños. Valía c|u. $ 6.50, ahora . . . . . $ 4.50
MATINEES de moletón para señoras. Valía c|u. $ 16, ahora . . . . . $ 12.90
PALETOES tejidos para señoras. Valía c|u. $ 38, ahora . . . . . $ 29.00
REFAJOS tejidos para señoras. Valía c|u. $ 15, ahora . . . . . $ 9.50
DELANTALES grandes de percal. Valía c|u. $ 8.50, ahora . . . . . $ 5.20
MEDIAS para niñitas (tamaños grandes). Valía el par $ 4, ahora . . . . . $ 2.90
MEDIAS finas para señora. Valía el par $ 2.50, ahora . . . . . $ 1.90
MEDIAS de seda para señoras. Valía el par $ 10, ahora . . . . . $ 6.50
PAÑUELOS de mano para señoras. Valía la doc. $ 3.50, ahora . . . . . $ 2.70
PAÑUELOS de mano para caballeros. Valía la doc. $ 10, ahora . . . . . $ 7.50
CORBATAS de seda para caballero. Valía c|u. $ 3.50, ahora . . . . . $ 1.90

LA CASA BRITANICA

924 - PORTAL FERNANDEZ CONCHA - 928

(Al frente de la Plaza de Armas)

Teléfono 370 — H. SUTHERLAND y Cía. — Casilla 1079

VULCANO

EXQUISITO ACEITE ESPAÑOL

EXTRA - REFINADO - PURO DE OLIVA

Producto genuino de las Regiones Españolas que producen mejores Aceites Tortosa y Aragón

PIDASE EN LOS BUENOS ALMACENES

Agentes Importadores:

M. ARTIGAS Y COMPAÑIA

HUERFANOS 1062 Of. B. Casilla 2970

Agua Purgante MINERAL

SALFEN

La más suave - No irrita el intestino - Análoga a Apente

LABORATORIO CHILE SANTIAGO Av. Ecuador 3575

GRATIS

ABSOLUTAMENTE GRATIS, NO CUESTA NADA

Pida muestra de "San Mun" y "Té Primera Flor".

Indian Ceylan Co. Ltd. (Calcutta)

DELICIAS Y SAN MARTIN

Fratelli Castagneto

(REPRESENTANTES)

Dueñas de Casa

¡APROVECHEN!

AZUCAR, precios de refinería.
ARROZ Chiclayo, kilo . . . . . $ 1.00
ACEITE comer, tarro grande . . . . . $ 6.95
CHARQUI vacuno, garantido, kilo . . . . . $ 4.25
QUAKER Gavilla, paquete 1 kilo, a . . . . . $ 1.10
QUAKER Gavilla, paquete ½ kilo, a . . . . . $ 0.55
CHOCOLATE Menier legítimo, 460 gr. . . . . $ 3.40
SARDINAS en aceite, caja . . . . . $ 0.70
VAINILLA en palitos, c|u. . . . . $ 0.20
ARVEJAS finas en tarro grande, a . . . . . $ 0.60

ANTES DE HACER SUS COMPRAS, CONSULTEN A LA

CASA GUIDUGLI

21 de Mayo esq. Mapocho. — Teléfono 1701

Y SE CONVENCERAN DE SUS BAJOS PRECIOS.

Almacén de Paños

Ofrecemos de ocasión una partida de

CASIMIRES INGLESES

al precio de

$ 24.50 EL METRO

para ternos y sobretodos raglan.

En calidad finísima lo mejor de lo mejor de géneros de fantasía y ratinés para ternos sobretodos y paletós de invierno al precio de

$ 40.00 METRO

TRUEBA VILLA Y CIA.

BANDERA 702. EDIFICIO DEL ARZOBISPADO

FERROCARRILES DEL ESTADO

TREN EXPRESO A TALCAHUANO

Mientras se restablece en la forma ordinaria la carrera de este tren, hará un viaje extraordinario el Miércoles 7, saliendo de Alameda a su hora de itinerario, 7.30 A. M. Habrá trasbordos en el puente Teno, por lo que sólo se podrá llevar equipaje de mano.

EL ADMINISTRADOR 2.a ZONA.

Mayo 3 de 1919.

6-e

Se solicitan propuestas, en licitación pública, para la provisión de lastre (chancado de piedra de cantera o de ripio de río y ripio harneado) para el lastramiento de la vía en las cuatro zonas de la red central de los Ferrocarriles del Estado, las cuales se abrirán en Santiago, en la oficina del jefe del Departamento de la Vía y Obras; y en Valparaíso, Concepción y Valdivia, en las Administraciones de la I, III, IV Zonas, respectivamente, el día 5 de Junio próximo, a las 15 horas. Las bases y demás antecedentes pueden consultarse diariamente, en Santiago, en el Departamento de la Vía y Obras y en las zonas en las oficinas de los jefes de la Sección Vía y Obras, desde las 14 a las 15 horas.

EL JEFE DEL DEPARTAMENTO DE LA VIA Y OBRAS.

SEGUROS - Sección Vida

Pólizas con Casa Propia y con sorteos de liquidación inmediata en efectivo. Seguros de pago mensual para empleados y obreros

POLIZAS DE AHORRO

Sorteables el 25 de cada mes. Emite Pólizas con pago desde dos pesos mensuales y diez de incorporación

"LA PROVIDENCIA"

SOCIEDAD ANONIMA COOPERATIVA DE SEGUROS, AHORRO Y EDIFICACION. — AUTORIZADA POR EL SUPREMO GOBIERNO POR DECRETOS DE SEPTIEMBRE 23 DE 1916 Y AGOSTO 9 DE 1917

CASA MATRIZ: en su edificio propio BANDERA 156 -- Casilla 247 - SANTIAGO -- Agencias en toda la República

CERTIFICO: Que hoy se efectuó ante mí, en las OFICINAS DE "LA PROVIDENCIA", Sociedad Anónima Cooperativa de Seguros, Ahorros y Edificación, en presencia de don Eleazar Lezaeta Acharán, Presidente de la Institución; de don Lisandro Aránguiz Fontecilla, Director; del Administrador General; del Gerente; de don Aurelio Valenzuela Carvallo, abogado de la Sociedad; y de los señores Darío Zañartu, Luis Castro Lisboa, Gonzalo Rahausen, Carlos Arenas, Ercilio Yáñez, Julio Erazo, Eliodoro Solano, Cayetano López, Santiago Arestizábal, Eloy Jofré, Blas 2.o Franklin, Florentino Pérez, Marcial Nicolás Calderón, Armando Fuenzalida; y de otros interesados, el

VIGESIMO OCTAVO SORTEO DE LAS POLIZAS DE AHORRO DE UN MIL PESOS

saliendo favorecidas las ocho siguientes:
Num. 3141 de don José Santos Torres Araya, Antofagasta;
Núm. 10727 de doña Juana Aguilar de Cumplido, Maipú 516, Santiago;
Núm. 14891 de don Guillermo Cerda Pino, O'Higgins 1337, Iquique;
Núm. 14942 de don Luis Valenzuela Arís, V. Mackkena 181, Santiago;
Núm. 15586 de don Alejandro Gálvez Catalán, Población Muñoz, Puerto Montt;
Núm. 22933 de doña Ema Labraña de Cock, Prat 182, Concepción;
Núm. 25921 de don José Estrada Espinosa, Avenida Argentina 574, Valparaíso; y
Núm. 26364 de don Enrique Fehrman, Caja Hipotecaria, Santiago.
Santiago, 25 de Abril de 1919.

EULOGIO ALTAMIRANO, Notario.

LOS PROXIMOS SORTEOS SE LLEVARAN A CABO EL 25 DE MAYO DE 1919, CON 9 POLIZAS DE UN MIL PESOS Y UNA DE CINCO MIL PESOS.

CIENTO CUARENTA Y TRES MIL PESOS PAGADOS POR SORTEOS.

SECCION INCENDIOS

Asegura Edificios y Mercaderías, menajes, etc., y emite sus pólizas en las condiciones más liberales.

RIESGOS MARITIMOS

Con sólo el primer pago se puede obtener UN MIL o CINCO MIL PESOS

Las no favorecidas son canceladas al vencimiento por su valor total

fate; Crecy, M. Gamboa; Triaca, M. Pérez; Sensata, V. Jara; Calvito, P. Rebolledo; Duelo, M. A. Soto; Cautín, H. Contreras; L'Eclair, Alberto Silva; Almirante Sturdee, P. P. Quezada; Whisky Sower, R. Flores; L. Lune, J. Oregón; Mary Garden, Alfonso Silva; Pequén, Armando Silva; Rolanda, J. Pinto; Fusil, M. Verdejo.

HIPODROMO CHILE

LAS CARRERAS DE LA MAÑANA

Apreciaciones y pronósticos

Un programa extenso y lleno de atractivos es el que se desarrollará en la mañana en el Hipódromo Chile; consta de seis pruebas, y en ninguna de ellas se destaca claramente un candidato de prestigio.

La mañana se inicia con un handicap para hacks, sobre 900 metros, donde sobresalen Gregorita, Atractiva, Burrito y Spu Lev, naturalmente sin prescindir de los demás, pues, la carrera es todo lo abierta que se quiere. Nosotros, estamos por preferir para ganador a Epu Lev, señalando para los placées a Burrito y Gregorita.

La prueba siguiente tendrá sin duda, un desarrollo interesante, pues van actuando elementos de cierta calidad, entre los que merecen citarse a Simplicie, Romanones, Pérfido y Floripina; esta última sería una buena carta, pero las distancias finales le van a resultar demasiado laboriosas y tememos que las fuerzas le falten; por lo tanto vamos a indicar para ganador a Romanones y para los placées a Pérfido y Floripina.

En la tercera carrera, destinada a productos de dos años nos parece un candidato muy indicado Sunligih; la hija de Pearl River posee condiciones de lijereza que en más de una ocasión puso de manifiesto en Viña del Mar. No queriendo entrar en mayores comentarios dejaremos a Sunlight, indicada para ganador, y para los puestos siguientes, Sergio y Willibrodo.

En los 1,100 metros del premio Perico, a Coplista le asignaron un peso como para no poder perder. Sus enemigos podrían ser Paladín, pero como ha estado corriendo carreras de 300 metros es poca la opción que lleva hoy en esta distancia, y Parisiana, que todavía parece no estar puesta. De los demás Darding, Niágara y Dichosa, pueden alternar con alguna probabilidad. Nosotros vamos a dar nuestras preferencias a la hija de Burlesco para ganador y para los placées a Bobina que puede resultar, pues está muy buena y Niágara.

La quinta carrera, se presenta de muy difícil pronóstico y es peligroso hacer eliminaciones por temor de quitar el ganador. Girl, Viñita, Indian Chieff, Pelucón, Elegantón, por no nombrarlos a todos, son al parecer los más indicados a alcanzar la victoria. Nosotros estamos por preferir a Radium para ganador, y para los placées, Candelilla e Indian Chieff.

En la prueba de clausura nos gusta Ruric, después de su performance del Domingo pasado, a no ser que Costanera o Recompensa se encarguen de demostrar lo contrario. A pesar de todo vamos a preferir al hijo de Alanés, para el primer puesto, y a continuación dejaremos a Costanera y Recompensa.

RESUMEN

1. Epu lev, Burrito, Gregorita.
2. Romanones, Pérfido, Floripina.
3. Sunlight, Sergio, Willibrode.
4. Coplista, Bobina, Niágara.
5. Radium, Candelilla, I. Chieff.
6. Ruric, Costanera, Recompensa.

MONTAS Y COMPETIDORES PARA LAS CARRERAS DE LA MAÑANA EN EL HIPODROMO CHILE.

1.a carrera.—Tucapel, A. Godoy; Fibrita, U. Núñez; Flor de Té, L. A. Norambuena; Petardito, G. Aravena; Macacho, A. Villagra; Gregorita, Manuel Araya; Date, M. Pérez; Cabritilla, O. Orellana; Atractiva, J. Montané; Burrito, V. Fuentes; Epu Lev, L. A. Parada; Espinela, Alberto Pérez; Lindísima, J. Almarza; My Friend, J. Osorio; Desgraciado, J. Pinto; Clive, O. Montenegro; Pastor, N. Astudillo.

2.a carrera.—Practicanta, L. H. Fuentes; Retozona no corre; Broughty Ferry, no corre; Simplice, J. Oregón; Romanones, J. Montané; Pérfido, M. Vergara; Providence, R. Flores; Floripina, C. Pombet; Dineral, Alf. Silva; Esmeria, no corre; Coronis, L. Montero.

3.a carrera.—Así Así, M. Araya; Sergio, J. F. Bernal; Centronia, L. Montero; Gachona, C. Pombet; Willibrodo, M. Soto A.; Tarifa, N. N.; Gallina, G. Hevia; Sunlight, J. Montané; Olivar, L. H. Fuentes; Camarguito, O. Montenegro; Chillihue, R. Flores; Brumita, J. Osorio; Don Chimba, M. Vergara.

4.a carrera.—Fraisy, M. Pérez; Daring, J. Montané; Paladín A. Ataniel; Niágara, J. Pinto; Dichosa, O. Montenegro; Parisiana, A. Villagra; Tenebrosa, L. A. Soto; Coplista, R. Flores; Tifón, J. Osorio; Bobina, P. Orellana; Temible, L. A. Jerez; Sol de Mayo, N. Astudillo; Protector, H. Ramírez; Bachillera, Daniel 2.o López.

5.a carrera.—Radium, U. Núñez; Album, L. A. Norambuena; Candelilla, E. Canales; Girl, J. Montané; Viñita, C. Pombet; Pidal, no corre; Indian Chieff, J. Vergara; Pasatiempo, Alb. Pérez; Rolandito, R. Flores; Dual, O. Montenegro; Pelucón, I. Osorio; Elegantón, M. Vergara; Tupel, H. Ramírez; Belle, J. Pinto; Urr, L. A. Jerez.

6.a carrera.—Costanera, E. Canales; Retozona, J. Vergara; Punch, R. Flores; Ruric, J. Montané; Remadora, U. Núñez; Hiawatha, L. A. Fuentes; Recompensa, M. Soto A.; Couturiere, J. Oregón; Ivy White, J. Pinto; Jerez, H. Ramírez; Wagram, no corre; Pretensión, J. Osorio.

PRONOSTICOS DE LA PRENSA

Posición de los diarios y revistas en sus pronósticos para la actual temporada de carreras en el Club Hípico:

		G.	P.
1	"El Diario Ilustrado".	6	19
2	"El Brujo del Turf".	4	18
3	"La Nación".	4	16
4	"El Mercurio".	4	14
5	"El Tiempo Nuevo".	4	12
6	"Deutsche Zeitung".	3	19
7	"El Derby..	3	13
8	"La Opinión".	3	11
9	"La Unión".	2	18
10	"La Semana Cinematográfica.	2	17
11	"Las Ultimas Noticias"	2	16
12	'The South Pacific Mail'	2	14
13	"La Patrie".	2	13
14	"El Pronóstico".	2	12
15	"Mustafá".	2	11
16	"Deutsche Presse".	2	10
17	"Zig-Zag".	1	4
18	"Yo sé todo".	0	15
19	"Noticias Ilustradas".	0	10

La Posición para el Hipódromo Chile es la siguiente:

		G.	P.
1	"Las Ultimas Noticias"	6	18
2	"El Derby".	6	17
3	"El Mercurio".	5	18
4	"Yo sé todo".	5	16
5	"La Nación".	4	20
6	"El Diario Ilustrado".	4	19
7	"La Unión".	4	17
8	"Noticias Ilustradas.	4	9
9	"El Tiempo Nuevo".	3	16
10	'The South Pacific Mail'	3	9
11	"La Patrie".	2	3
12	"Deutsche Zeitung".	2	5
13	"El Brujo del Turf".	1	18
14	"El Pronóstico".	1	5
15	"Mustafá".	0	9

NOTICIAS DIVERSAS

El "Cotejo de Potrancas"

El próximo Domingo se disputará en el Club Hípico, este clásico cuyas condiciones son las siguientes:

Premio "COTEJO DE POTRANCAS" (clásico.— 1,100 metros.—Para potrancas de 2 años.—Peso 48 kilos.—Recargo de 2 kilos por carrera ganada y de 3 kilos en vez de 2 si la carrera es clásica o reglamentaria.—Recargo extra de 2 kilos a las importadas.—Estos recargos no excederán de 9 kilos.—Inscripción $ 40.—Ratificación $ 40 el Lunes 5 de Mayo.—Entrada: $ 80.—Premios $ 6,000 a la 1.a; 1,200 a la 2.a y 600 a la 3.a

Aceituna, Alianza II, Altair, Boa, Catilina, Caucasia, Columbia, Dairy, Daintie Lassie, Dazzle, Declaración, Delenda, Demacrada, Demanda, Disdain, Domada, Doroma, Edelweiss, Egalité, Espumosa, Eylan, Famita, Fideline, Francina, Galana, Goda, Green, Guaraña, Huérfana, Kalenda, Kopa, Lunga, Luminosa, Madrileña, Mala Noticia, Miss Olga, Nedda, Paimpolaise, Polvorita, Resbalosa, Rezongona, Riodina, Sun-Ligth II, Tiránica, Tellito, Vendimia.

SITIOS

EN MUY BUENA SITUACION, ADECUADOS PARA BODEGAS O INDUSTRIAS, TIENEN ENCARGO DE VENDER:

DIAZ & LLONA

Sucesores de Joaquín Díaz B..

HUERFANOS 1165

GALVARINO PONCE
DENTISTA
Cirugía y enfermedades de la boca.—Bandera 537.—Teléfono 776.

VINA CONCHA y TORO

Obsequiará a sus clientes con un

SORTEO DE 25,000 PESOS

que se efectuará ante notario el

6 de Septiembre de 1919

Distribuído en la siguiente forma:

1 GRAN PREMIO de	$ 10,000
3 premios de $ 1,000	3,000
10 premios de $ 500	5,000
20 premios de $ 200	4,000
30 premios de $ 100	3,000
64 premios	$ 25000

Por cada CUARENTA PESOS de compra se regalará un número.

Los vales se canjean en la Oficina:

MONEDA N.o 1030

y en la Bodega:

MANUEL RODRIGUEZ 42

HIPODROMO CHILE : 4.as CARRERAS DE OTOÑO

Domingo 4 de Mayo de 1919

PRIMERA CARRERA, A LAS 9 H. — Premio "PALMITA". — Primera serie. — Para hacks. — Distancia: 900 metros.

PREPARADOR	DUEÑO	NOMBRES	PESO	EDAD	PADRE	MADRE	TRAJE DEL JINETE
C. de la Cerda	H. Fiereau	1 Tucapel	61	7	1/2 Oidor	Chilena	Lacre y oro, en ruedas, G. oro.
O. Fuenzalida	U. Verdugo	2 Fibrita	58	4	1/2 Flo	Chilena	Verde est. ro., M. verdes, G. rosada
M. Escobar	Luis Valle	3 Flor de Té	56	3	1/2 Fierro	Sin anteced.	Salmón lun. negros, G. blanca.
L. A. Benítez	O. Tapia	4 Petardito	56	4	3/4 Rodillard	Djenan	Granate, M. blancas, G. negra
M. Collao	F. Bravo	5 Macacho	55	3	7/8 Pick me up	Troika	Blanca, M. negras, G. granate.
Propietario	J. Rojas	6 Gregorita	55	3	1/2 Vite	Chilena	Azul est. am., M. azules, G. amarilla.
Propietario	H. Pérez	7 Date	54	4	F. S. Rampart	Cherry Ripe	Lac. y blc. list., M. lacres, G. lacre.
M. Pérez	Popeta	8 Cabritilla	54	3	F. S. Critic	Fortamor	Morada, M. blancas, G. blanca.
S. Silva	E. Carvacho	9 Atractiva	54	4	7/8 Le Rappel	Pirouette	Verde, M. verde br. sal., G. café.
R. Ramírez	J. Ibáñez	10 Burrito	53	4	1/2 Alanés	Sin anteced.	Gris perla, M. gris perla, G. lacre.
A. Rodríguez	M. A. Benavente	11 Epu Lev	52	3	47/64 Cronwell II	Armada	Azul turquesa, M. oro, G. blanca.
C. de la Cerda	E. Muzzio	12 Espinela	49	4	1/2 Easy	Chilena	Blanca, M. verdes, G. colorada.
F. 2.o García	M. Henríquez	13 Lindísima	48	3	1/2 Cambronne	Chilena	Co. de v. o en r., M. oro, G. oro.
G. Avila	V. M. Toledo	14 My Friend	46	5	1/2 Jou Jou	Sin anteced.	Azul, M. verdes, G. lacre.
Propietario	E. Saa	15 Desgraciado	45	6	1/2 Bell Royal	Sin anteced.	Verde, M. crema, G. colorada.
Propietario	R. Amaro	16 Clive	43	5	F. S. Rampart	Calcutta	Lila, M. lacres, G. lila.
J. Donati	I. Sánchez	17 Pastor	42	4	15/16 Orán	Pastora	Mor. alam. oro, M. lilas, G. oro.

SEGUNDA CARRERA, A LAS 9.30 H. — Premio PADURA. — Distancias: 1,200 metros.

Propietario	C. Fuentes	1 Practicanta	58	4	1/2 Posseur	Sin anteced.	Salmón lun. negros, G. azul.
A. Zúñiga	Indígena	2 Retozona	68	5	1/2 Royal Fligt	Sin anteced.	Morada, M. moradas, G. oro.
F. Rojas	Viluco	3 Broughty Ferry	57	3	F. S. Heliotrope	Sin anteced.	Verde pr. oro, boca m. verde, G. oro.
P. Boncerio	Cruz Blanca	4 Simplice	55	3	F. S. Black Prin	Simonetta	Lac. v. cr. bl., M. acero, G. bl. y la.
J. B. Castro	A. Guzmán	5 Romanones	54	3	127/128 Alcázar	Tiara II	Acero al. lac., M. acero, G. lacre.
A. Pacheco	L. Araya	6 Pérfido	52	4	1/2 Le Rappel	Sin anteced.	Lacre, M. lacres, G. morada.
S. González	Titán	7 Providence	52	3	F. S. Ormeville	Poetisa	Verde, M. verdes, G. café.
Propietario	S. González	8 Floripina	52	3	7/8 L'Aiglon	Florida	Verde, M. oro br. ver., G. oro.
A. Ramenzoni	Great Sveen	9 Dineral	49	3	F. S. Rosales	Disipada	Azul eléc., M. al. lacres, G. lacre.
J. B. Castro	A. Perio	10 Esmeria	49	3	F. S. Altanero	Tacuara	Tricolor en r., M. lacres, G. azul.
Propietario	A. Muñoz	11 Coronis	47	6	F. S.	.....	.....

TERCERA CARRERA, A LAS 10 H. — Premio PAISANO. — Para productos de dos años. — Distancia: 600 metros.

J. Rojas	E. Cifuentes	1 Así sí	63	2	1/2 Flo	Chilena	Oro cr. negra, M. oro, G. negra.
P. Polanco	El Laurel	2 Serjio	53	2	1/2 Le Roi d'Is	Chilena	Azul, M. coloradas, G. blanca.
E. Herrera	J. Mínguez	3 Centronia	51	2	1/2 Capeador	Chilena	Azul obscuro, M. br. naran., G. naran.
S. González	V. M. Herrera	4 Gachona	51	2	F. S. Jack's Green	Jorequilla	Ace. v. y bra. negros, G. negra.
J. Molina	M. Troncoso	5 Willibrodo	51	2	7/8 Le Roi d'Is	Juguetona	Azul, M. lacres, G. oro.
P. Marchesini	A. Urrea	6 Tarifa	51	2	15/16 Jerjes II	Salónica	Azul lun. lac., M. azules, G. lacre.
E. Urbina	M. Henríquez	7 Catilina	51	2	F. S. Constant	Drapper	C. de v. y o. en r., M. oro, G oro.
P. J. Medina	Taltal	8 Sunlight	51	2	F. S. Pearl River	Furtiva	Azul y color. la, M. col., G. a. y c.
S. González	Chacabuco	9 Olivar	50	2	3/4 Rolando	Holanda	Colorada, M. azules, G. blanca.
A. Aguilera	E. Segura	10 Camarguito	50	2	1/2 Londres	Chilena	Lacre cruzado, M. verdes, G .verde.
A. Aguilera	A. Huidobro	11 Chillihue	49	2	F. S. Oregón	Minelle	Verde cr. na., M. verdes, G. naranja.
M. Escobar	D. Peñafiel	12 Brumita	48	2	3/4 Lovelace	Barricada	Blanca cruz turquesa, G. azul.
M. Collao	M. Araya	13 Don Chimba	47	2	3/4 Constant	Picarona	Lacre cr. am., M. amar., G. lacre.

CUARTA CARRERA, A LAS 10.30 H. — Premio PERICO. — Primera serie. — Omnium Handicap. — Distancia: 1,100 metros.

H. Pérez	G. Scott	1 Fraisy	58	5	F. S. Almendro	Chancellerie	Amarilla, M. lacres, G. amarilla.
S. Silva	G. de la Cerda	2 Daring	61	5	1/2 Alanés	Sin anteced.	Rosa seca lun. y anillos a., G. azul.
E. Pérez	White and Gold	3 Paladín	50	3	F. S. L'Aiglon	Valemont	Blanca, M. oor, G. oro.
S. González	Titán	4 Niágara	49	3	F. S. Marte II	Canadá II	Verde, M. verdes, G. café.
A. Guerra	D. Hernández	5 Dichosa	48	5	F. S. Etolo	Kirry	Gran. y cel. lt., M. blancas, G. gra.
A. Zúñiga	J. Casas R.	6 Parisiana	47	3	1/2 Flo	Chilena	Guinda cint. y bra. o., G. guinda.
J. E. Zárate	A. B. C.	7 Tenebrosa	46	3	A. A. Turín	Crasher	Colorada, M. negras, G. negra.
D. Yáñez	L. Fontecilla	8 Coplista	46	4	F. S. Burlesco	Jacinta	Amarillo lun. morados, G. morada.
J. J. Munita	J. M. Fuentes	9 Tifón	45	4	A. A. Royal Fligth	Gefeyjer	Lacre y blanco listado.
M. Pérez	Film	10 Bobina	44	4	F. S. Jou Jou	Sabandija	Blanco y neg. a cuadros, G. lacre.
R. Amaro	H. Godoy	11 Temible	43	4	1/2 Miserable	Sin anteced.	Blanco cue. v., col. puños v., G. col.
J. J. Munita	Mabille	12 Sol de Mayo	42	6	F. S. Lord Bobs	Túnica	Bronce, M. solf. braz. br., G. solfe.
S. González	L. A. Valenzuela	13 Protector	40	3	3/4 Cronwell II	Fateful	Acero vivos y braz., G. escarlata.
Propietario	U. Silva	14 Bachillera	40	4	1/2 Posseur	Sin anteced.	Lacre, M. lacres faja m., G. morada.

QUINTA CARRERA, A LAS 11 H. — Premio PALMITA. — Segunda serie. — Handicap.—Para hacks.—Distancia: 900 metros.

O. Fuenzalida	U. Verdugo	1 Radium	60	6	1/2 Ermete No	Chilena	Verde est. ro., M. verdes, G. rosada.
S. Avila	L. Cifuentes	2 Album	58	6	1/2 Oruro	Sin anteced.	Azulino, M. negras, G. azulino y ne.
Propietario	J. Donati	3 Candelilla	56	3	191/256 Regente	Gradiola	Rosado y negro en ruedas.
A. González	. Etchepare	4 Girl	53	3	1/2 Altanero	Sin anteced.	Negra turquesa, G. turquesa.
S. González	Chacabuco	5 Viñita	53	4	3/4 Rolando	Holanda	Colorado, M. azules, G. blanca.
J. B. Castro	A. Guzmán	6 Pidal	53	3	127/128 Alcázar	Bilz	Acero al lac., M. acero, G. lacre.
R. Amaro	R. Moreno	7 Indian Chieff	52	6	1/2 Bell Royal	Sin anteced.	Amarilla, M. gran. list. am., G. neg.
Propietario	C. A. Gómez	8 Pasatiempo	51	4	7/8 Miserable	Lagartija II	Verde, M. blancas, G. verde.
Propietario	M. Vargas	9 Rolandito	49	4	3/4 Rolando	Raining	Granate cruz amarilla, G. granate.
L. Pino	N.o 13	10 Dual	47	3	15/16 Burlesco	Anunciadora	Blanco y cer. por mitad, G. cereza.
R. Amaro	G. Schlack	11 Pelucón	47	4	F. S. Pirapó	Alta Gracia	Blanco y neg. listado, B. blanca.
C. Ruz	L. Araya	12 Elegantón	47	E	1/2 Pousse Caf	Sin anteced.	Lacre, M. moradas, G. morada.
M. Pérez	L. Troncoso	13 Tupel	46	5	1/2 Oidor	Chilena	Oro lun. col., M. verdes, G. col. y oro.
Propietario	M. Rojas S.	14 Belle	45	4	1/2 Presagio	Chilena	Moradas, M. coloradas, G. verde.
Propietario	U. Chaparro	15 Urr	43	3	1/2 Alanés	Chilena	A. ver. y lac. l., M. amar., G. amar.

SEXTA CARRERA, A LAS 11.30 H.— Premio PERICO. — Segunda serie. — Omnium Handicap. — Distancia: 1,100 metros.

M. Maldonado	F. Villa	1 Costanera	59	4	23/32 Constant	Meva	Amarilla, M. amar. y lac. l., G. lacre.
.....	A. Ortega	2 Retozona	65	6	7/8 Pirapó	Luz Blaise	Cáscara, M. guindas, G. cáscara.
A. Zúñiga	Indígena	3 Punch	54	6	1/2 Royal Fligth	Sin anteced.	Morada, M. moradas, G. oro.
O. Fuenzalida	Almendro	4 Ruric	53	5	7/8 Alanés	Rusia	Negra faja oro, G. negra.
C. Fuentes	U. Verdugo	5 Remadora	52	6	1/2 High Strikes	Sin anteced.	Ver. est. rosa, M. verdes, G. rosada.
J. Molina	A. Anwandter	6 Hiawatha	52	6	63/64 Pirapó	Nanná	Negra, M. verdes, G. verde.
A. Ramenzoni	M. Troncoso	7 Recompensa	50	6	1/2 Royal Flight	Sin anteced.	Azul, M. lacres, G. oro.
M. Collao	Great Seven	8 Couturiere	48	4	15/16 Burlesco	Myrtha	Azul eléc., M. alam. lac., G. lacre.
M. Collao	R. Guzmán	9 Ivy White	47	6	15/16 Defensor	Lady White	Amarilla, M. oro, G. oro.
A. Muñoz	M. Araya	10 Jerez	46	5	3/4 Altanero	Quitz	Lacre cr. am., M amarillas, G. lacre.
T. Acevedo	L. A. Reyes	11 Wagram	45	3	F. S. Lord Bobs	La Haya	Col. y v. p. m., col. puños v., G. col.
	J. M. Fuentes	12 Pretensión	42	6	F. S. Pippermint	Carmel	Lacre y blanco listado.

PRONOSTICOS

DIARIOS Y REVISTAS	1.a carrera	2.a carrera	3.a carrera	4.a carrera	5.a carrera	6.a carrera
LA NACION	Epu Lev Burrito Gregorita	Romanones Pérfido Floripina	Sunlight Willibrodo	Coplista Bobina Niágara	Radium Candelilla Indian Chieff	Ruric Costanera Recompensa
DEUTSCHE ZEITUNG	Burrito Gregorita Pastor	Floripina Pérfido Romanones	Willibrodo Sergio Olivar	Coplista Niágara Temible	Viñita Indian Chieff Candelilla	Ruric Recompensa Costanera
EL TIEMPO NUEVO	Epu Lev Pastor Tucapel	Floripina Retozona Romanones	Sunlight Sergio Olivar	Temible Niágara Bobina	Elegantón Girl Pelucón	Ruric Costanera Pretensión
EL DERBY	Epu Lev Macacho Tupel	Floripina Retozona Romanones	Sunlight Don Chimba Sergio	Dichosa Coplista Bobina	Pelucón Viñita Indian Chieff	Ruric Ivy White Costanera
EL BRUJO DEL TURF	Burrito Olive Date	Romanones Coronis Pérfido	Willibrodo Olivar Sunlight	Coplista Daring Paladín	Dual Radium Pasatiempo	Ruric Ivy White Remadora
LAS ULTIMAS NOTICIAS	Epu Lev Macacho Fibrita	Romanones Pérfido Coronis	Sergio Sunlight Olivar	Niágara Coplista Tifón	Indian Chieff Elegantón Viñita	Retozona Ruric Recompensa

AVISO IMPORTANTE

Ponemos en conocimiento de nuestra antigua clientela y de los interesados en general que disponemos siempre del

Surtido más completo en el país

de máquinas, aparatos y materiales para

Instalaciones Eléctricas

de luz y fuerza, y que para normalizar nuestras

Grandes Existencias

vendemos a precios de verdadera oportunidad.

Nuestro cuerpo de ingenieros especialistas está a disposición de los clientes para cualquier consulta técnica que se nos haga.

Oficina de Compras en Nueva York

SIEMENS-SCHUCKERT, LTDA.

Santiago, HUERFANOS 1025. Casilla 104-D

VALPARAISO — Esmeralda 5 | CONCEPCION — Barros Arana 350 | ANTOFAGASTA — Sucre 231-41

obtenido por **"GOTAS DIVINAS"** sobre todos sus similares, tinturas y demás específicos que existen para quitarse las canas, la caspa y evitar la calvicie. Nada de palabras, la verdad sólo los hechos pueden confirmarla.

Impóngase usted del desafío que ha hecho **"GOTAS DIVINAS"** en los diarios, a todas las tinturas y específicos.

UN DESAFIO

que hace el **Restaurador aceite vegetal "GOTAS DIVINAS"** a todas las tinturas y específicos que existen para quitarse las canas, la caspa y evitar la calvicie, bajo las condiciones siguientes:

1.o La sencillez en su aplicación; 2.o Que se aplique con las mismas manos sin mancharlas, dándoles, al contrario, suavidad; 3.o Que se use sin necesidad de lavarse la cabeza; 4.o Que no manche el cutis ni la ropa; 5.o Que restaure (no tiña) los cabellos blancos a su exacto color natural primitivo en el menos número de aplicaciones; 6.o Que quite la caspa en el menor tiempo; 7.o Que detenga la caída del cabello en el menor número de días; 8.o Que haga salir nuevo pelo, evitando así la calvicie; 9.o Que tenga la propiedad de adelgazar los cabellos gruesos y tiesos y ponerlos suaves como la seda y resistentes como una cuerda, dándoles brillantez y flexibilidad; 10.o Que cure en pocos días cualquiera erupción o mal del cuero cabelludo; 11.o Que sea un solo específico el que se aplique para dar al cabello y cuero cabelludo todos estos beneficios. La tintura o específico que se crea con derecho a competir bajo las condiciones expresadas, no tiene más que dirigirse a **J. Plate**, Casilla 3599, para arreglar las bases del desafío. El desafío es por la suma de 1,000 pesos, que se darán para sostener una "Cuna", la que llevará el nombre del específico triunfador. Los interesados, tienen plazo de cinco días para contestar, desde esta fecha; pasado este tiempo, no se atenderá ninguna solicitud. — Santiago, 9 de Abril de 1919.

Nadie se ha presentado a competir con el maravilloso aceite vegetal **"GOTAS DIVINAS"**. Queda establecido, por medio de los hechos, la superioridad y fama mundial de las inimitables **"GOTAS DIVINAS"**. Depósito: **Botica Greve**, Ahumada 246. 2966-E-4

La Victrola "VICTOR"

es el único instrumento musical que puede llevar a su HOGAR, las fieles interpretaciones de los más excelentes artistas del mundo.

Si aún usted no tiene en su hogar una legítima

Victrola "VICTOR"

es sin duda porque ignora el asombroso grado de perfección que ha alcanzado este maravilloso instrumento.

Invitamos a examinar prácticamente y sin compromiso, la gran variedad de modelos que mantenemos en existencia.

Distribuidores, para el Centro y Sur de Chile.

Sociedad M. R. S. CURPHEY

Santiago, ESTADO 202 - Valparaíso, BLANCO 653

SOCIEDAD "Centro Mercantil"

Se pone en conocimiento de los señores accionistas que en sesión de directorio de 26 de Abril próximo pasado, se acordó cobrar la 5.a cuota insoluta de $ 8 por acción, cuyo pago deberá efectuarse el 31 de Mayo próximo.

EL GERENTE.

2978-E-4

CARRETAS CARRETONES

Fletes pasto, un peso por quintal, con talaje, necesito.

LA GRANADINA
Avenida Matta 1460

ESCOBAS

ESCOBILLAS,
Escobillones. Precio de fábrica.
LA GRANADINA
Avda. Matta 1460.— Teléfono 113.

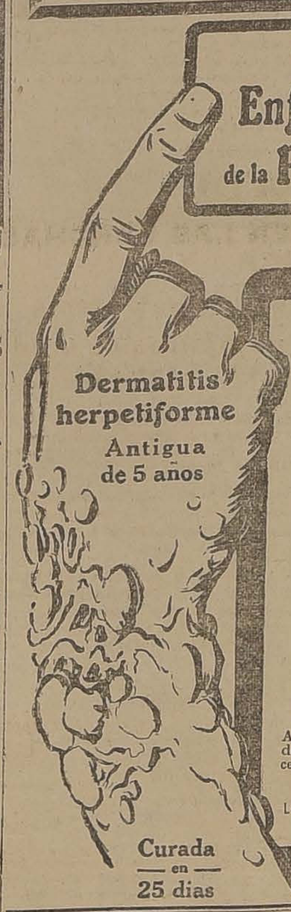

Cualquiera que sea su origen, su naturaleza y su forma, y lo mismo su antigüedad y su gravedad, el cuerpo médico ha obtenido siempre curas maravillosas aconsejando, sin restricción, el tratamiento por el

Depurativo RICHELET

poderoso específico contra todos los vicios de la sangre, enfermedades de la piel y artritismo:

Exemas, Herpes, Caparrosa, Granos, Soriasis, Rojeces, Picores, Diviesos, Impétigo, Prurigo, Sicosis, Zona, Humores fríos, Escrófula, Enfermedades de la pierna, Úlceras, Llagas, Manifestaciones de la sífilis.

A cada frasco acompaña un folleto ilustrado, en español, que contiene los informes necesarios referentes al tratamiento Richelet.

Depósito en todas las buenas Farmacias y Droguerías.

Laboratorio L. Richelet, de Secán, 6, rue de Belfort, Bayonne (Francia).

JEP

¿Dispone usted de $ 2 Semanales?

Entonces no pierda Ud. más tiempo y subscríbase al Convenio Semanal de **DOS PESOS** de la

JOYERÍA POPULAR 'ANDES"

ALAMEDA 2847, entre Libertad y Esperanza

Atiende hasta las 10 P. M.

Es la oferta comercial que no podrá ser superada por ninguna otra en la República.

A precio de venta al contado y más bajo que en el centro, puede Ud. comprar los siguientes artículos importados:

Relojes, Alhajas, Artículos de fantasía, Máquinas y accesorios fotográficos, Gramófonos, Discos, etc., etc.

Solicite Ud. el interesante prospecto a F. OOSTERS, Casilla 4670, Correo 2, Santiago.

GRATIS OBTENDRA UD. ADEMAS, al subscribirse al Convenio Semanal de DOS PESOS, CINCO BOLETOS, para el importante sorteo comercial del 30 de Mayo. Este sorteo incluye un auto "Overland 90" (último modelo), a más de otros 150 premios de valor.

PROVINCIAS

De todas partes del país admite esta Casa popular inscripciones en igual forma. Rapidez en el despacho de correspondencia y pedidos.

Importación Norte Americana

89--AHUMADA--91

Desde esta fecha nuestra casa dará principio a la jornada de 8 horas de trabajo al personal.

Atendiendo al público

En la mañana desde las 8½, hasta las 12.

En la tarde desde las 14, hasta las 18½.

P. Bezanilla y Ca.

IMPORTADORES.

PATENTES DE INVENCION

Al Ministerio de Industria y Obras Públicas se han presentado los siguientes inventores, solicitando del Supremo Gobierno patente de privilegio por los inventos que se indican:

Don **Gumecindo Quiñones Pacheco**, para "Unas mejoras en la elaboración del salitre, que permite aumentar el rendimiento de las bateas, mediante la introducción en ellas de una batería de planchas de fierro que facilitan la precipitación del nitrato".

Don **Federico Santos Lamadrid**, para "Un aparato aplicable al receptor de los teléfonos, con el fin de mejorar la percepción del sonido".

El señor **Jakov Stancic**, para "Un nuevo tipo de explosivo aplicable a la minería".

El señor **Ferdinand Guy Gasche**, para "Mejoras en la concentración de minerales".

Los señores **Orrel Ashton y B. Jorjensen**, para "Mejoras en máquinas destinadas a centrar y conformar los cortes de calzado en las hormas".

Los señores **Víctor Swarzbaeck y Juan Fünglister**, para "Un nuevo tipo de gasógeno para la fabricación de gas, utilizando el carboncilo".

Los señores **Gregorio Traver e Hijo**, para "Un nuevo tipo de material impermeable para techos".

La **Sociedad Internacional Time Recording Company**, de New York, para "Un nuevo sistema de sincronizar relojes".

La **Sociedad Anónima Grimme, Natalis y Cía.**, de Alemania, para "Un aparato para abrir tarros o envases de hojalata".

En cumplimiento de las disposiciones supremas reglamentarias de las patentes de invención, se da el presente aviso, y se previene al público que las oposiciones de los que se consideren perjudicados en sus derechos, se aceptarán en esta Oficina durante 30 días, a contar desde esta fecha.

Santiago, 2 de Mayo de 1919.

El Jefe de la Oficina de Patentes de Invención.

7-E

Casas

de $ 20.000 a $ 100.000

Tengo encargo de buscar varias

Nicasio Greek Cross
HUERFANOS 1161

PLUMEROS

— Y —

UTILES DE ASEO

A precios sin competencia encontrará Ud. en nuestras Fábricas de Plumeros.

Delicias 1934 - - Agustinas 1778

5-E

DEPORTES

ATLETISMO

EN LOS CAMPOS DEPORTIVOS DE ÑUÑOA

El primer torneo oficial de la Asociación Atlética de Santiago

En nuestros círculos deportivos reina especial interés por presenciar el primer torneo interno de la Asociación Atlética de Santiago, que se realizará durante el día de hoy en el hermoso campo de deportes que existe en la Av. Lo Cañas de Ñuñoa.

El prestigioso deportista señor Ismael Pereira ha ofrecido toda clase de facilidades para que el campo sea presentado en inmejorables condiciones.

El programa oficial es el siguiente:

En la mañana.—9 horas

I Serie 100 metros (9 series).
II Bala.
III 800 metros planos.
IV Martillo.
V Series de 110 metros con vallas (4 series).
VI Salto largo sin impulso.
VII 200 metros (7 series).

En la tarde.— 14 horas

I Serie final 100 metros.
II Salto de tres pasos.
III Final de valles.
IV 1.500 metros planos.
V Dardo.
VI Semi final 200 metros.
VII Salto alto con impulso.
VIII Final 100 metros.
IX Disco.
X Marcha de 3.000 metros.
XI Garrocha.
XII Final 200 metros.
XIII Posta 400 metros (4 por 100). Equipos inscriptos: Sportverein, Internado, Green Cross, Diego Portales, El Globo, Santiago Atlético y Caupolicán.

El comité directivo es el siguiente:

Presidencia honoraria: señores Ismael Pereira, Felipe Casas E. Jorge Matte G. y Alfredo Betteley.

Arbitro, señor Luis Mandujano.

Ayudante, señor Vergara.

Juez de partida, señor Julio Kilian.

Ayudante, señor A. Warnken.

Jueces de llegada, señores Uranga, Müller y Orrego.

Cronometradores señores, Langdon, F. Barros y E. Labra.

Jueces de cancha, señores Morales, Calderón y Navarrete.

Tesorero, señor I. Stewart.

Para llegar a los campos deberá tomarse carro 3, Ñuñoa, o bien carro Macul, 23, bajándose en calle Varas.

El público tendrá acceso a las tribunas que se encuentran frente al campo de los lanzamientos y saltos.

ASOCIACION DEPORTES ATLETICOS DE CHILE. — El Martes próximo tendrá lugar en el Circo Hipódromo, ubicado en la calle Salas esquina de Artesanos, una gran función de gala en honor de los atletas vencedores en el tercer Campeonato Sur-Americano de Atletismo.

El producto de la venta será destinado a la Asociación Deportes Atléticos para ayudar a cubrir los gastos ocasionados durante la permanencia de los atletas fuera del país.

LA POSTERGACION DEL TORNEO DEL DOMINGO ULTIMO. —Interesados en esclarecer toda duda que pudiera presentársenos en cuanto a las causas que motivaron la suspensión del torneo atlético anunciado para el Domingo último, recogimos ayer informaciones fidedignas que nos permiten asegurar que al distinguido presidente de la Asociación Atlética de Santiago señor Luis Mandujano no le afecta responsabilidad alguna en esa determinación.

En efecto, el señor secretario manifestó al señor Mandujano que el citado torneo no podría realizarse a causa del mal estado en que se encontraba la cancha del Sportverein y el señor presidente, con el mérito de la anterior declaración autorizó, como era natural, dicho aplazamiento.

Desgraciadamente, el señor secretario había incurrido en un error, toda vez que la cancha estaba en muy buenas condiciones.

El propio señor secretario en la última sesión de Consejo declaró que a él le afectaba toda la responsabilidad de la suspensión del torneo.

Se nos informa que con motivo de estos dolorosos incidentes el señor secretario presentará en el curso de la presente semana la renuncia del puesto que actualmente desempeña.

Por su parte, el señor prosecretario, como un acto de solidaridad, presentará también su renuncia.

INOPORTUNA INDICACION. — En la última sesión de Consejo de la Asociación Atlética de Santiago, al fijarse el Comité Directivo del torneo atlético que se efectuará hoy en honor de los representantes chilenos que participaron en el último concurso sur-americano, uno de los señores delegados formuló indicación en el sentido de no incluir en dicho Comité a algunos de los modestos atletas de aquella delegación.

Como era natural, el Consejo rechazó terminantemente la insinuación que comentamos toda vez que en los deportes no deben existir diferencias de clases sociales.

En los círculos deportivos ha sido comentada desfavorablemente la actitud asumida por el club en cuyo nombre se formuló la indicación.

FOOTBALL

LA REUNION DE HOY EN LAS CANCHAS INDEPENDENCA 1 Y 2

Por la Copa Unión: Arco Iris v. Britania

Por la Copa Chile: Liceo de Aplicación v. Internado y Cportverein v. Santiago

El calendario de la Asociación de Foot-Ball de Santiago fija para hoy en estos campos de juego una serie de partidas que tienen cierta novedad porque la mayoría de los cuadros que en ellas van a actuar se presentan por primera vez en público en la actual temporada.

A las 14.45 horas (2.45 P. M.), jugarán en la cancha 1 el Sportverein I con el Santiago I, partido que resultará de especial interés.

A las 16.30 horas (4.30 P. M.), jugarán los primeros equipos de los clubs Liceo de Aplicación con Internado y Britania con Arco Iris.

Entre el elemento estudiantil hay verdadero interés por presenciar el primero de estos partidos, pues se dice que ambos contendores han reforzado considerablemente sus conjuntos.

El Internado estrenará a cinco jugadores que vienen precedidos de fama. Osorio, Vicencio, Tapia, Enríquez y Donoso.

Integrará su cuadro con los jugadores que compitieron el año pasado por el primero y con algunos del segundo cuadro.

En cuanto a la partida Britania con Arco Iris, de más está decir que como siempre esta brega es esperada con entusiasmo, máxime si se toma en cuenta la buena calidad de jugadores con que los nombrados se han presentado a la temporada que se inicia.

Es de esperar, por consiguiente, que las reuniones de hoy en las canchas indicadas contarán con el favor del público.

LAS PARTIDAS OFICIALES DE HOY

POR LO ASOCIACION DE FOOT BALL DE SANTIAGO.— Partidas oficiales que se jugarán hoy:

Copa Unión A.—Britania I con Arco Iris I. Cancha 1; hora 16.30 (4.30 P. M.); árbitro señor Alberto Warnken.

Copa Chile.—L. de Aplicación I con Internado I. Cancha 2; hora 16.30 (4.30 P. M.); árbitro señor Electo Escobar.

Sportverein I con Santiago I. Cancha 1; hora 14.45 (2.45 P. M.); árbitro señor Carlos Fanta.

Copa Unión B.—Arturo Prat I con Santos Dumont I. Cancha 2; hora 14.45 (2.45 P. M.); árbitro señor Ernesto Lecaros.

Copa Independencia A.— Britania II con Arco Iris II. Cancha 1; hora 16; árbitro señor Eduardo Tessada.

Copa Miguel Blanco.—Gimnástico III con Iris Sporting Club III. Cancha No. 2; hora 16; árbitro señor Miguel Lanas.

Directores de turno: en la mañana, el señor Morales y en la tarde el señor Poblete.

POR LA ASOCIACION INFANTIL. — Partidas que se jugarán hoy:

Primera serie A., definición: Gimnástico I con Esperanto I. Cancha San Eugenio, hora 14.30; árbitro señor Luis Heredia.

Primera serie B., final: Magallanes I-B con Olympia I. Cancha San Eugenio, hora 10.30; árbitro señor Luis Quinteros.

Segunda serie A., definición: Internado II-A con Cruzoe I. Cancha San Eugenio, hora 9.30; árbitro señor Roberto Herrera.

Segunda serie B., definición: Santiago I con Dreadnought I. Cancha Maestranza Atlética, hora 10.30; árbitro señor A. Aravena.

Directores de turno: en la cancha San Eugenio el señor Heredia, en la tarde el señor Prieto, en la cancha Maestranza Atlética, señor M. Prieto.

POR LA ASOCIACION ESCOLAR DE DEPORTES.—Liceo Santiago v. Superior de Comercio II. Cancha Academia de Humanidades; hora 15.15; árbitro señor Armando Valderrama.

Director señor A. Flores.

LIGA DE SANTIAGO.— Calendario para la competencia de la Copa Honoris Causa.

Mayo 11.—Sportivo Nacional v. Carlos Walker I.

Mayo 18.—Unión San Eugenio v. Loma Blanca I.

Mayo 25.—Unión Chilena Intimidad I v. Sportivo Nacional.

Junio 1.o—Atlético Universo I, v. 5 de Abril.

Junio 8.—Loma Blanca I v. Carlos Walker I.

Junio 15.—Unión Chilena Intimidad I v. Atlético Universo I.

Junio 22.—Unión San Eugenio v. Sportivo Nacional.

Junio 29.—Primer práctice de selección.

Julio 6.—Segundo práctice de selección.

Julio 13.—Tercer práctice de selección.

Julio 20.— 11.o intercity oficial Valparaíso v. Santiago.

Julio 27.—Atlético Universo v. Loma Blanca 1.

Agosto 3.—12.o intercity oficial Santiago v. Valparaíso.

Agosto 10.—Sportivo Nacional v. 5 de Abril.

Unión San Eugenio v. Atlético Universo.

Agosto 17.—Unión Chilena Intimidad I v. Loma Blanca I.

Agosto 24.—5 de Abril v. Carlos Walker I.

Agosto 31.—Atlético Universo I v. Sportivo Nacional.

Septiembre 7.— Unión Chilena Intimidad I v. Unión San Eugenio.

Septiembre 14.—Unión San Eugenio v. 5 de Abril.

Septiembre 21.—Sportivo Nacional v. Loma Blanca I.

Septiembre 28.— Unión Chilena Intimidad I v. Carlos Walker I.

Octubre 5.—Unión Chilena Intimidad I v. 5 de Abril.

Octubre 12.—5 de Abril v. Loma Blanca I

Unión San Eugenio v. Carlos Walker I.

NELSON STAR INFANTIL DE VALPARAISO v. 1.o DE MAYO DE SANTIAGO.—Hoy se verificará a las 14.30 horas en la cancha Metropolitana, bajo las órdenes del árbitro porteño señor Pablo Vannl.

Los porteños arribarán a ésta por el expreso de la mañana a la Estación Mapocho.

El 1.o de Mayo les ofrecerá después del match, a las 18 horas, una manifestación en el Bohéme Hotel, calle San Antonio No. 40.

Los cuadros que actuarán son los siguientes:

1.o de Mayo Infantil.—Moya, López, Victoriano, González, García, Pérez J., Díaz, Obarzúa, Pereira, Vicencio y S. Cornejo. Reservas: Salazar Cordero, Arenas y Mejías.

Nelson Star Infantil.—Alvarez, Ovalle, Salinas, Covarrubias, Fergodiott, Vergara, Corona, Vásquez, García, Oyarce Walsh. Reservas: Quiroz, Gamboa, Navarro y Bravo.

ASOCIACION OBRERA DE FOOT-BALL.—Los equipos inscritos han sido clasificados en la siguiente forma:

Primera serie.—Chile I, el Submarino I, Londres I, Sportivo El Mirador I y Tomás Edison I.

Segunda serie.—América II, Bernal I, Girardi (Bassano), Londres II, Sportivo El Mirador II y Sportivo Lincoyán I.

Tercera serie.—Bernal II, Chile II, Estrella de Chile I, El Salto I, El Submarino II, Girardi (Alpinos), Patria Atlético I. Olympia I, Ramón Larraín I y Sportivo Lincoyán II.

MATRIMONIO DE UN DEPORTISTA.—El Miércoles de la semana recién pasada contrajo matrimonio el conocido footballista internacional señor Adolfo Allende con la señorita Carmela Miranda.

Fueron padrinos en la ceremonia religiosa el deportista señor Alejandro Reyes y su esposa señora Hortensia Z. de Reyes y actuaron de testigos los señores Enrique Guzmán y Enrique Ilabaca, ambos del Morning Star F. C.

Después de la ceremonia religiosa los esposos Reyes ofrecieron una manifestación en su casa-habitación.

El señor Allende es bastante conocido entre nuestros deportistas. Se inició en el Morning Star, y formó parte del equipo chileno que el año 1913 paseó triunfantes nuestros colores en el Brasil, ha tomado parte en varios entre-ciudades. En el presente año ha ingresado al Santiago F. C.

Le deseamos felicidad en su nuevo estado.

ESCUELA DE CABALLERIA F. C. v. CHILE F. C.—Hoy a las 9 horas se jugará este amistoso en la cancha de la Escuela de Caballería.

GIMNASTICO F. C. v. MAESTRANZA ATLETICO F. C.—Hoy a las 15 horas se iniciarán en la cancha del Maestranza Atlético F. C., las partidas organizadas entre los equipos citados, en honor y beneficio de la Gran Federación Obrera de Chile, Consejo Federal No. 1.

El hecho de tomar parte en este torneo deportivo, dos equipos de primera serie de la Asociación Santiago, ha despertado el entusiasmo de los aficionados a este deporte.

Después de su brillante victoria sobre el equipo del National Star, el Domingo último, el Maestranda Atlético, se ha colocado a la altura de su poderoso rival de hoy, por lo que será esta una partida bastante reñida, sin que se pueda precisar el ganador de ella.

La cancha situada como se sabe a cinco cuadras del término de la línea No. 30, final calle Exposición, está dotada de cómodas tribunas y se instalará en ella un servicio de buffet a precios módicos.

Los equipos se presentarán en la siguiente forma:

Gimnástico: González, Elgueta, Guzmán, Aravena, Parra, Acuña, Arce, Grijalba, Valencia, Villablanca, Plá. Reservas: Conchá, Pérez.

Maestranza Atlético. — Fuentes, Farías, Astudillo, Aros, Quinteros, Rosales, Ruiz, Torres, Arellano, Calvo, Jaque. Reservas: Bravo, Córdova y Yáñez.

La entrada a cancha se ha fijado en cincuenta centavos.

SPORTIVO NACIONAL v. CAPITAN PRAT.— Hoy a las 13.30 horas en la cancha de la Escuela de Artes se llevará a efecto un amistoso entre los clubs arriba nombrados.

IBERICO BALOMPIE v. NATIONAL STAR.—Los dos teams de estos clubs se medirán a las 14 horas en la cancha de Academia de Humanidades.

ENTRECIUDADES. — Viejos de Santiago, con Wanders de Valparaíso, Old Boy. — Contrariamente a lo anunciado por algunos colegas que hacen figurar esta partida en el programa de la fiesta organizada por la Asociación Comercial, para el día de hoy, se nos anuncia oficialmente que ha sido aplazada y que los contendores han determinado jugarla en otra oportunidad y destinar las entradas a beneficio de la simpática sociedad Estrella de Chile, de Buenos Aires.

Acertada resolución.

PATRIA Y HOGAR v. DEFENSOR DE CHILE F. C.— Hoy a las 16 horas se llevará a efecto el amistoso concertado entre estos dos equipos, en la cancha del segundo de los nombrados.

UNION SAN EUGENIO INFANTIL VERSUS ZIG-ZAG. — Hoy se llevará a efecto los amistosos entre los segundos y primeros cuadros, en la cancha del San Eugenio, a las 13 y 16 horas, respectivamente.

SPORTIVO ECUADOR v. VEGA CENTRAL. — Hoy a las 15 horas jugarán un amistoso estos cuadros en la cancha Blanco Garcés N.o 18.

LIGA JOSE ARRIETA. — Se p[illegible] a los clubs Guindos, Un[illegible] Rosas, Gold Cross y Primave[illegible] deberán entregar los formu[illegible] inscripción de jugadores a m[illegible] tardar el Lunes 5 del presente, a fin de cumplir con el acuerdo del Directorio del 30 de Abril.

Los demás clubs los deben entregar antes del 10 del presente, en la secretaría de la Liga, Av. Italia 1741.

PRIMAVERA I v. SANTA ELENA I. — Este encuentro se efectuará hoy en la cancha del Peñalolén, a las 15.30 horas.

ESCUELA DE CABALLERIA VERSUS CHILE F. C. — Hoy a las 9 horas, en la cancha de la Escuela de Caballería, se efectuará este amistoso.

TUCAPEL I VERSUS ATLETICO ROYAL I DE NOS. — Hoy a las 15 horas en la cancha que posee el Atlético Royal, en el vecino pueblo de Nos, se llevará a efecto este amistoso.

Los socios y jugadores del Tucapel se dirigirán a aquella localidad por el tren que sale de la Estación Alameda, a las 11.15 horas.

ESTRELLA ORIENTAL I CON ELEUTERIO RAMIREZ II—Hoy a las 9 horas en la cancha de la Liga Metropolitana, se jugará este amistoso.

ESPERANTO INFANTIL CON GIMNASTICO INFANTIL. — Esta tarde a las 14 horas se jugará en San Eugenio esta definición por la Asociación Infantil Santiago.

OLIMPIA INFANTIL CON MAGALLANES INFANTIL. — Hoy a las 10 horas, se jugará en San Eugenio este encuentro final, bajo la dirección del árbitro señor L. Quinteros.

JOSE TOCORNAL VERSUS WANDERS. — Hoy celebra el José Tocornal su segundo aniversario.

Con este motivo desarrollará amistosos con el Wanders I y II, a las 14 y 15 horas respectivamente.

SANTA ELENA II v. BAQUEDANO I. — Hoy a las 15 horas en la cancha que posee el Santa Elena F. C. se jugará este amistoso, ante el referee señor W. Zúñiga.

COSTOYA F. C. — Los socios de esta institución deportiva se reunirán a las 9 horas de hoy en el Parque Cousiño.

ZIG - ZAG INFANTIL I v. UNION SAN EUGENIO INFANTIL I.— Hoy a las 14 horas, se jugará este amistoso en la cancha del San Eugenio.

SANTIAGO RANGERS II v. BAQUEDANO I. — Hoy en la cancha Academia de Humanidades tendrá lugar este encuentro, a las 14 horas, ante el referee señor F. Troncoso.

VEGA CENTRAL II. F. C. CON SPORTIVO ECUADOR I F. C.— Hoy jugarán un amistoso estos dos equipos en la cancha de la Escuela de Arte, a las 15 horas.

LOMA VERDE I. Y II. VERSUS JOSE M. BALMACEDA I. Y II.— Hoy a las 15 horas se llevarán a efecto en el vecino pueblo de Malloco los amistosos concertados entre estos equipos. Los jugadores del Loma Verde partirán en el tren de las 13 horas.

CAPITAN SCOTT INFANTIL v. MATAS INFANTIL. — Se medirán estos dos cuadros a las 14 horas de hoy en la cancha del Matas. Porvenir esquina Madrid.

CAPITAN SCOTT INFANTIL II v. BALMACEDA INFANTIL II.— Jugarán estos cuadros un amistoso hoy Domingo a las 13 horas en la cancha del Matas F. C.

CICLISMO

LAS CINCO HORAS.— Hoy a las 13 horas será largada esta gran prueba de resistencia en el Velódromo del Parque Cousiño.

Los campeones de Valparaíso que tomarán parte en la prueba llegarán hoy a medio día.

Los equipos inscritos son los siguientes:

Sánchez-Gutiérrez, del Ibérico de Viña del Mar; Sáenz-Gómez del Centenario de Santiago; Moraga,Maldonado, del Chile de Santiago; Julliet-Acevedo del Royal de Santiago; Mantelli-Fantinatti del Italiano de Santiago; Manzanet-Abeleida del Ibérico de Santiago; Dorns-Godoy del Internacional de Santiago.

Se recomienda al comité directivo y competidores encontrarse en el punto de partida a las 13 horas.

CLUB CICLISTA IBERICO.— Con mucho entusiasmo siguen los miembros de este club la organización de las carreras que se efectuarán el Domingo 11 a las 14 horas en el Velódromo de la Unión Sportiva de Chile.

EXCURSIONISMO

CUERPO LOS PIRINEOS.—Romería a la tumba del Dr. A. Vicencio.— Como en los años anteriores, concurrirá hoy esta corporación a la tumba del doctor Alcibiades Vicencio, rindiendo de esta menra en el aniversario de su muerte, un homenaje al fundador de los scouts e iniciador del excursionismo. El Cuerpo Los Pirineos asistirá con su estandarte; la delegación está citada para hoy a las 9 horas en secretaría de uniforme de excursión.

En la reunión que se efectuó anoche, se acordó, además, obsequiar a la Liga de Estudiantes Pobres la cantidad de $ 20 a la memoria del doctor Vicencio.

Este simpático acuerdo merece nuestras felicitaciones.

CENTRO SPORTIVO M. RODRIGUEZ.— Hoy Domingo a las 8 horas llevará a efecto este centro las primeras pruebas de su torneo interno, en la cancha de la Quinta Normal.

ASOCIACION DE EXCURSIONISTAS Y EXPLORADORES DE CHILE.— Se cita a sesión de Consejo para el Martes próximo a las 21.30 horas en el local de costumbre. Se nos pide recomendar la asistencia de los señores directores y delegados

"O'HIGGINS".— Cítase a junta general para hoy a las 10 horas en los salones de "El Mercurio".

Se recomienda la asistencia a los señores: Neira, Elgueta, Díaz, Romero, Banda, Jiles, San Martín, Ayala y Pizarro.

¡¡COMERCIANTES!!

Recibimos constantemente extensos surtidos de mercaderías para Tiendas, Paqueterías, Fábricas, etc.

OFRECEMOS DE EXISTENCIA:

Lana partida y andaluza.
Géneros de seda, lana, etc.
Casimires.
Casineta.
Terciopelos.
Damasco.
Servilletas.
Calcetería MONITO.
Calzoncillos.
Camisetas.
Hebillas.
Botones.
Colchas.
Frazadas.
TOALLAS ESPAÑOLAS, ETC., ETC.

Ventas a Casas Mayoristas solamente.

¡¡¡FABRICANTES!!!

Muestras y catálogos de toda clase de máquinas industriales para hacer pedidos directos a Estados Unidos. SIRVASE VISITARNOS.

CASA MORRIS ROSEN

REPRESENTANTE DE FABRICAS EXTRANJERAS

OFICINAS: Bandera 60. – Teléfono 1353
DEPOSITO: Bandera 54. – Casilla 1014

SUCURSALES: Antofagasta, Valparaíso, Concepcion.

4-E

Dr. GIANELLI
Especialidad en sífilis, piel, vías urinarias.
21 DE MAYO 562
Consultas: 1 a 3.

SI QUIERE UD. LLAMAR LA ATENCION POR SU ELEGANCIA, VISTASE EN

La "Silueta"

Casa de Modas para señoras, dirigida por el señor Roque Tarantino, ex-primer modelista de Gath y Chaves.

CATEDRAL 1561

M. ACEVEDO.

10-E

Cajones Vacíos

de roble americano y ciprés, se realizan por grandes y pequeñas partidas.

Pasaje Matte 25

5-E

Chacra Subercaseaux

(Unicamente vinos finos de mesa)

Gran Vino Reservado Pinot
Rin Subercaseaux
Blanco Escogido
Id. Etiqueta dorada

De venta en los principales almacenes, hoteles y restaurants de la República

THE LONDON HOUSE

Tengo el agrado de avisar a las distinguidas damas y público en general, que he puesto en realización, y a precios bajísimos, un inmenso surtido de trajes sastre, con y sin adornos de pieles, modelos de última novedad.

M. Staroselsky y Cía.

AGUSTINAS 1153

HIERRO FUNDIDO, COBRE, bronce, compramos a mayor precio. Sotomayor 347.

x-3003-8-a

PUERTAS, VENTANAS, ENTAblados, mamparas, galerías, etc., ejecuta, precios módicos. Fábrica "El Progreso", Sotomayor 37. Teléfono 999.

CEMENTO VENDE, .BARRACA Sotomayor 37.

Corbatas Tejidas - Corbatas Papillon

GRANDES SURTIDOS EN NOVEDADES

Los precios son de Fábrica-Nadie sale sin comprar

Estado 266 LA CORBATINERA Puente 750

Nota Importante: - Devolvemos el valor total de los boletos de los tranvías.

INFORMACIONES COMERCIALES, INDUSTRIALES Y AGRICOLAS

CAMBIO

BANCARIO	10 11|16
COMERCIAL	10 3|4

EQUIVALENCIAS DEL CAMBIO BANCARIO

1 £ VALE	$ 22.45.61
1 DOLAR	4.89 ¼
1 FRANCO	0.80.16
1 LIRA	0.74.07
1 PESETA	0.97.79
1 NAC. ARGENTINO . .	2.16 ¼

PREMIO DEL ORO: 100.30 o|o

VALOR DEL PESO ORO DE 18 PENIQUES

Al cambio bancario de 10 11|16, un peso oro de 18 peniques, vale $ 1.68.42, moneda corriente.

Siendo el recargo comercial de 100.30 por ciento, hay una diferencia de 31.88 por ciento.

Cambios fijados por los Bancos que se expresan:

Banco de Chile

Plazas	90 d|v.	A la vista
Londres . . .	10 11|16	10 1|2
París	1.24 3|4	1.22 1|2
N. York . . .		4.89 1|4
Italia	1.35	1.32 1|2
España . . .	1.02 1|4	1.00 1|2
Argentina . .		2.16 1|4

Banco Londres y Río de La Plata

Plazas	90 d|v.	A la vista
Londres . . .	10 11|16	10 17|32
París	1.25	1.23
B. Aires . . .		2.16 3|4
Italia		1.36
España . . .		98
N. York . . .		4.88 3|4

Banco Español de Chile

Plazas	90 d|v.	A la vista
Londres . . .	10 11|16	10 1|2
£ vale	$ 22.46.—	$ 22.86.—
Peseta . . .	$ 0.97.79	$ 0.99.50
Franco . . .	$ 0.80.16	$ 0.81.63
Dólar		$ 4.89.25

BOLSA DE COMERCIO

MOVIMIENTO

Con bastante actividad se llevó a efecto ayer la única rueda de la Bolsa de Comercio.

Los títulos más operados fueron los mineros, transándose gran cantidad de acciones de la Compañía de Llallagua por un crecido valor; en los salitreros se operaron 600 Antofagasta; de los Bancos se hicieron únicamente los Banco de Chile y en las Industriales, los Gas de Santiago, Telégrafo Comercial y San Bernardo.

En bonos las operaciones fueron reducidas, transándose con preferencia los Caja 6-1.

El valor total de lo operado en acciones asciende a 1.638.067.50 y en bonos a 75.000 nominales.

TENDENCIA

En acciones de 10 fluctuaciones, 4 fueron de alza y 6 de baja, a saber:

TITULOS QUE SUBIERON

Mineras.— Curanilahue, de 227 a 229; Gatico, de 15 a 15 1|4.

Industriales. — Gas de Santiago, de 106 1|2 a 107 1|2; Vidrios, de 247 a 250.

TITULOS QUE BAJARON

Bancos.— Chile, de 229 1|2 a 229; Español, de 183 a 179.

Mineras.— Llallagua, de 252 1|2 a 248 1|2; Oploca, de 112 a 111.

Salitreras.— Antofagasta, de 138 un cuarto a 138.

Industriales.— Viña, de 109 1|2 a 108 3|4.

En bonos.—Bajaron los Garantizador 8 o|o, de 91 1|2 a 91.

Por el detalle anterior se verá que el mercado en el día de ayer cierra de baja en acciones y sin pronunciarse tendencia en bonos.

ULTIMAS COTIZACIONES

Llallagua.— Cierran a última hora con transacción a 248 1|2 para Mayo 22.

Antofagasta.— Cierran a última hora con transacción y comprador a 38 para Mayo 8.

El cambio.— Después de subir a 10 25|32 vendedores, se ofreció vender a última hora £ 1,000 a 10 3|4 para la próxima.

OPERACIONES EFECTUADAS AYER

única rueda

1000 Llallagua, Mayo 22, 248.
1000 Llallagua, Mayo 22, 249.
1100 Llallagua, Mayo 22, 248 1|2.
100 Llallagua, Mayo 22, 248 3|4.
400 Llallagua, Mayo 22, 249 1|2.
2100 Llallagua, Mayo 22, 250.
500 Llallagua, Mayo 22, 250 1|4.
100 Llallagua, Mayo 8, 249 1|2.
200 Oploca, 111.
600 Antofagasta, Mayo 22, 138 1|2.
100 Antofagasta, Mayo 22, 138.
5 San Bernardo, 116.
100 Telégrafo Comercial, 45.
175 Gas de Santiago, 107.
35 Gas de Santiago, 107 1|2.
9 Banco de Chile, 230.
100 Banco de Chile, 229.
10000 Caja 8 o|o-1 o|o, 105.
6000 Caja 7 o|o-1 o|o, 101 3|4.

Importac

89--

Desde

[illegible] 102 3|4.

Banco Hipotecario 8 o|o-1 o|o. — Transacciones por valor de 12,000 nominales, quedando comprador por 20,000 a 102 1|2 y vendedor por 4,000 a 102 3|4.

Banco Hipotecario 7 o|o-1 o|o. — Comprador por 10,000 a 98 3|4.

Garantizador 8 o|o.— Transacciones por valor de 7,000 nominales, quedando comprador por 10,000 y 3,000 a 91.

Municip. Priv. Dic. 8.— Comprador por 3,000 a 100.

Municip. Priv. Enero 8.— Vendedor por 5,000 a 100 1|2.

ACCIONES BANCARIAS

Chile.— Se transaron 109 acciones por valor de 24,970 pesos, quedando comprador por 30 y vendedor por 100 a 229.

Español.—A 138 se ofreció comprar 20 acciones y vender 100.

Nacional.—100 acciones se pidieron a 58.

Santiago.—Comprador por 25 acciones y vendedor por 4 a 156.

Garantizador.— A 32 se ofreció comprar 100 acciones.

SOCIEDADES MINERAS

Llallagua. — Se transaron 6,300 acciones por valor de 1.480.250 pesos, quedando comprador por 100 a 250 para Mayo 22 y vendedor por 100 a 250 1|4 para la misma fecha. A última hora cierran con transacción por 100 acciones a 248 1|2 para Mayo 22.

Gatico. — Comprador por 200 y 200 acciones a 15 1|4 para Mayo 8 y vendedor por 100 a 15 1|2 al contado.

Oploca.— Se transaron 200 acciones por valor de 22,200 pesos.

Curanilahue.— A 229 para Mayo 22 se ofreció comprar 100 acciones.

Caylloma.— Vendedor por 100 acciones a 8 al contado.

Máfil.—A 124 para Mayo 22 se ofreció comprar 100 acciones.

SOCIEDADES SALITRERAS

Antofagasta.— Se transaron 600 acciones por valor de 83,050 pesos, quedando comprador por 500 a 138 para Mayo 22 y vendedor por 100 a 138 1|2 para la misma fecha. Cierran a última hora con transacciones y comprador a 138 para Mayo 8.

Lastenia.— Vendedor por 100 acciones a 30.

SOCIEDADES GANADERAS

Tierra del Fuego.— Vendedor por 200 acciones a 99.

SOCIEDADES INDUSTRILES

Gas de Santiago.— Se transaron 210 acciones por valor de 22.487.50 pesos, quedando comprador por 10 y 3 a 107 1|2 y vendedor por 50 al mismo precio.

Electricidad Industrial.—A 108 se ofreció comprar 100 y 20 acciones.

Viña.—100 acciones se pidieron a 108 1|2.

Vidrios.— A 250 se ofreció comprar hasta 100 acciones.

San Bernardo.— Se transaron 5 acciones por valor de 580 pesos, quedando comprador por 10 a 116.

Telégrafo Comercial.— Se transaron 100 acciones por valor de 4,500 pesos, quedando comprador por 100 a 45.

EN LA BOLSA DE CORREDORES DE VALPARAISO SE TRANSARON

Unica rueda

1400 Llallagua, Mayo 22, 247.
1400 Llallagua, Mayo 22, 249.
2500 Llallagua, Mayo 22, 250.
100 Llallagua, Mayo 22, 250 1|2.
1000 Llallagua, Mayo 8, 249 1|2.
100 Antofagasta, Mayo 8, 137 1|2.
1900 Viña, Mayo 8, 108 3|4.
100 Banco Español, 179.

Letras

Vendedor: 10 23|32.
Comprador: 10 3|4.

Oro

Vendedor: 100.50.
Comprador: 100.30.

RESUMEN DE LAS OPERACIONES DE LA SEMANA

EN LA BOLSA DE COMERCIO

Las operaciones de la semana se concretaron en su mayoría a transacciones en títulos mineros y salitreros y con excepción del Jueves, que fué de poca actividad, todos los demás, sobre todo el Martes, fueron de bastante movimiento.

En bonos la semana fué de pequeña actividad, haciéndose notar el Lunes por lo reducido de sus transacciones, correspondiéndole al Jueves el mayor valor en las operaciones.

TRANSACCIONES

Bonos

Caja 8 o|o-1 o|o	244,200
Caja 8 o|o-2 o|o	5,000
Caja 7 o|o-2 o|o	38,800
Caja 7 o|o-1 o|o	110,000
Caja 6 o|o-1 o|o	47,300
Hip. 8 o|o-2 o|o	71,000
Hip. 8 o|o-1 o|o	207,500
Garant. 8 o|o.	237,500
Munic. Priv. Dic. 8 o|o .	10,000
Valp. 8 o|o	49,000

Valor total de lo operado en bonos . . . . . . $ 1.020,300

ACCIONES

Bancos

606 Chile.	139,430.—
218 Español	39,883.—
513 Nacional	72,820.—
346 Francés	25,196.—
450 Garantizador. . .	13,800.—
61 Hipotecario. . . .	44,195.—
	335,324.—

Mineras

51550 Llallaguas . . .	12.899,780.—
250 Oplocas	27,800.—
500 Oruro	9,000.—
2750 Gaticos	40,050.—
1960 Curanilahue . . .	440,032.—
6100 Cayllomas	40,537.50
200 Fort. de Colq . .	3,600.—
500 Máfil	62,115.—
	13.522,914.50

Salitreras

8026 Antofagasta . .	1.098,943.—

Ganaderas

19 Fuego	1,881.—

Industriales

200 Tabacos	14,400.—
789 Gas	84,071.—
89 Vidrios	21,741.—
100 Electricidad . . .	10,720.—
50 Melón	3,87[illegible]
200 Telégrafo Comercial	[illegible],000.—
50 Laboratorio . . .	4,300.—
15 S. Bernardo . . .	1,740.—
500 Viñas	54,750.—
	$ 204,597.—

Valor total de lo operado en acciones: 15.1[illegible]3,659.50.

Comparadas estas cantidades con las de la semana anterior, tenemos que durante la presente semana han disminuído el valor de lo transado en bonos en 202,900 y en acciones en 799,218.

ACCIONES QUE HAN SUBIDO

Bancos

Garant. de 30 a 32.
Hip. de Chile, de 720 a 725.
Nacional, de 57 3|4 a 58 1|4.
Santiago, de 155 1|2 a 156.

Mineras

Antequera, de 0.50 a 0.80.
Caylloma, de 7 3|4 a 7 7|8.
Curanilahue, de 221 a 229.
Gaticos, de 13 1|2 a 15 1|4.
Llallagua, de 244 1|2 a 248 1|2.
Máfil, de 123 a 124.
S. J. de Oruro, de 1 a 1 7|8.

Salitreras

Antofagasta, de 135 a 138.
Lastenia, de 26 3|4 a 29 1|2 .

Ganaderas

Gente grande, de 78 a 89 1|2.
Laguna Blanca, de 112 a 118.

Seguros

Germania, de 39 a 40.
Industrial, de 39 a 46.

Industriales

Electricidad, de 106 1|2 a 108.
Feria Izquierdo, de 95 a 100.
S. Bernardo, de 114 a 116 .
Vapores, de 206 a 219.
Vidrios, de 240 a 250.
Viñas, de 105 a 108 3|4.

ACCIONES QUE HAN BAJADO

Bancos

Chile, de 230 1|2 a 229.
Español, de 183 a 179.
Francés, de 74 a 72.

Mineras

Lota y C., de 198 a 197.
Oploca, de 112 a 111.
Oruro, de 18 1|4 a 18.

Salitreras

Boquete, de 56 a 52.

Ganaderas

Chile Argentina, de 10 3|4 a 10 1|4.
Fuego, de 99 1|4 a 99.

Industriales

Cerv. Unidas, de 410 a 380.
Gas Valp., de 110 1|2 a 109.
Tabacos, de 71 3|4 a 71.
Telég. Com., de 47 a 45.

Bonos que han subido

Caja 7 o|o-1 o|o, de 101 1|4 a 101 3|4
Caja 7 o|o-2 o|o, de 100 3|4 a 101 3|4

Bonos que han bajado

Caja 6 o|o-1 o|o, de 94 3|4 a 92.
Caja 6 o|o-2 o|o, de 94 1|2 a 91 3|4.
Caja 8 o|o-2 o|o, de 105 a 104 7|8.
Hip. 8 o|o-2 o|o, de 102 5|8 a 102 1|2.
Municip. Priv. Dic. 8 o|o, de 101 a 100 3|4.

Sociedades que han pagado dividendos durante la semana

Gas Valp., Abril 28, $ 1.50.
Industrial, Abril 30, $ 5.

Bonos que han pagado su cupón durante la semana

Caja 6 o|o-1 o|o.
Caja 6 o|o-2 o|o.

TENDENCIA

De 36 títulos de sociedades que han variado su precio con relación al cierre de la semana anterior, 23 han sido de alza y 13 de baja y en bonos de 7 o|o. dos le corresponden al alza y 5 a baja.

Por el detalle y explicación anterior se verá que el mercado durante la semana cierra de alza en acciones y de baja en bonos.

EL ORO DE 18 d. EN LA SEMANA

Precio de cierre de vendedor en la segunda rueda de los días de la semana.

Lunes, 104.20.
Martes, 103.40.
Miércoles, 101.20.
Jueves, 100.80.
Viernes, 100.20.
Sábado, 100.50.

EL ESTAÑO EN LA SEMANA

El Viernes pasado cerró a £ 226.10 al contado y 225 a plazo.

El Lunes bajó £ 1 al contado 10 s a plazo.

El Martes subió 5 s al contado y a plazo.

El Miércoles subió 10 s al contado y a plazo.

El Jueves no varió.

El Viernes bajó 5 s. al contado y subió 10 s a plazo.

Por el detalle anterior se verá que el estaño durante la semana bajó 10 s. al contado y subió 15 s. a plazo.

Cerrando a £ 226 al contado y £ 225.15 a plazo.

EL COBRE STANDARD EN LA SEMANA

El Viernes pasado cerró a £ 75.10 al contado y £ 75.15 a plazo.

El Lunes subió £ 1.05 al contado y £ 1.10 a plazo.

El Martes bajó 10 s. al contado y 15 s. a plazo.

El Miércoles y Jueves no varió.

El Viernes bajó 15 s. al contado y £ 1 a plazo.

Según el detalle se verá que el Cobre Standard durante la semana no varió al contado y bajó 5 s. a plazo.

Cerrando a £ 75.10 al contado y a plazo.

ELECTROLITICO DURANTE LA SEMANA

El Viernes pasado cerró a £ 80.15, no variando durante la semana y cerrando al mismo precio.

ACCIONES Y BONOS

Ultimas cotizaciones

		Pagado	Precios	
BANCOS				
Chile		100	229	v.
Español de Chile		100	179	tr.
Gar. de Valores .		100	32	c.
Francés de Chile		50	72	tr.
Hip. de Chile . .		200	725	tr.
Hip. Valparaíso .		100	111	c.
Italiano		20	6	v.
Nacional		40	58¼	c.
Popular		100	125	c.
Talca		100	160	v.
Santiago		100	156	c.
Unión Comercial .		20	8½	c.
SOCIEDADES MINERAS				
Antequera	£	1	0.80	c.
Caylloma (pl.) .	sh.	5	7⅞	c.
Colquirí (est.) .	$	5	2¼	tr.
Curanilahue (ca.)		100	229	c.
Disputada (cob.) .		25	10¼	v.
Domeyko (cob.) .		5	5½	v.
Fortuna C. (est.)		10	18	c.
Gatico (cobre) . .	£	1	15¼	c.
Llallagua (est.) .		1	248½	tr.
Lota y Co. (car.)	$	20 oro	197	tr.
Máfil (car.) . . .		50	124	c.
Monte Bco. (est.)	£	1	2½	v.
Oruro (est.) . . .	$	20	18	c.
Oploca	£	1	[illegible]	tr.
Pintados (s. not.)	$	[illegible]	[illegible]	c.
Pod. de Coll. (c.)	£	20	[illegible]	c.
S. Bartolo (cob.)		[illegible]	35½	tr.
S. J. Oruro (est.)		[illegible]	1⅞	c.
Schwager (car.) .		50	950	tr.
Taltal (plata) . .	$	10	15	c.
Totoral (plata) . .	$	10	9	c.
Vacas (oro) . . .		5	6¾	tr.
SOCIEDADES SALITRERAS				
Agua Santa . . .	£	5	140	c.
Antofagasta . . .		1	138	tr.
Boquete.		5	52	tr.
Castilla	$	20	10	v.
Lastenia	£	1	29½	tr.
La Unión	$	20	9½	c.
Loa	£	1	57½	tr.
Perseverancia . .	$	20	15	v.
SOCIEDADES GANADERAS Y AGRICOLAS				
Anglo Ch. Past. .		1	7	c.
Aysen		1	72	tr.
Chile-Argentina .		1	10¼	tr.
Gente Grande. . .		1	89½	tr.
Laguna Blanca. .		1	118	tr.
Rupanco	$	10	41	c.
Tierra del Fuego	£	1	99	v.
Vallenar	$	20	42	c.
COMPAÑIAS DE SEGUROS				
La Alemana . . .	$	125	280	c.
La Alianza Ch. .		25	68	tr.
La Americana . .		100	330	c.
La América . . .		25	62	c.
Araucana		25	33	c.
La Central		25	53	c.
La Comercial . .		75	180	c.
La Chilena C. . .		25	70	c.
La Española . . .		100	320	tr.
La Francesa . . .		50	170	c.
La Franco Ch. .		25	42	c.
Germania		25	40	c.
La Iberia		62½	100	c.
La Industrial . .		25	40	c.
La Internacional.		35	115	c.
La Italia.		100	300	c.
La Mapocho . . .		50	170	c.
La Nacional . . .		25	650	tr.
Nueva España . .		25	301	tr.
La Protectora. .		25	301	tr.
La Santiago . . .		50	274	tr.
La U. Chilena. .		50	610	c.
La U. Nacional .		60	70	c.
SOCIEDADES INDUSTRIALES				
Am. Shoe Fact.	$	100	100	v.
Austral de Mad.	£	1	1¼	tr.
Buques y Mad. .	$	50	60	c.
Catres	$	100	65	c.
Cemento Melón .	£	1	77½	tr.
Cerv. Unidas . .	$	100	380	tr.
Diques	$	100	232	c.
Chiclayo (azu.) .	£	1	20	c.
Electricidad . . .	£	50	108	c.
El Globo	$	100	95	tr.
Feria Izquierdo .		100	100	c.
Gas Valparaíso .		50	109	tr.
Gas Santiago . .		50	107½	v.
Industrial		60	185	tr.
Laboratorio Chile		25	86	tr.
Malvoa		20	21½	v.
M. de la Vega		100	100	tr.
Penco (R. de A.)	£	1	140	c.
Sal P. de Lobos	$	50	62	c.
San Bern. (F. E.)		100	116	c.
San Martín (F T)	£	1	1	v.
Tabacos		20	71	v.
Tattersall		100	151	c.
Tejidos Santiago.		100	300	c.
Teleg. Comercial.		25	45	c.
Teleg. Nacional .		10	15	v.
Transp. Unidos .		50	45	v.
Vapores S. A. . .		125 oro	219	tr.
Vidrios		100	250	c.
V. del Mar R. A.	£	1	108¾	tr.
SOCIEDADES PETROLIFERAS				
Sud-Americana. .	$	3	0.25	c.
SOCIEDADES DIVERSAS				
B. de C. de S.	$	1250	$ 120000	c.
B. de C. de V.		5000	210000	tr.
Club Hípico . .		500	7600	v.
Créd. y Cons. .		50	7½	tr.
Hip. Chile . .		500	1000	tr.
BONOS				
C. 5 en £ (31 Ma. y 30 Se.)			94	v.
Caja 6-1 (30 Ab. y 31 Oct.)			92	v.
Caja 6-2 (30 Ab. y 31 Oct.)			91¾	c.
Caja 7-1 (15 En. y 31 Ju.)			101¾	c.
Caja 7-2 (15 En. y 15 Ju.)			101¾	c.
Caja 8-1 (30 Ju. y 31 Dic.)			105	v.
Caja 8-2 (30 Ju. y 31 Dic.)			104⅞	tr.
Gar. 6 (30 Ju. y 31 Dic.)			73	tr.
Gar. 7 (30 Ju. y 31 Dic.)			88	c.
Gar. 8 (30 Ju. y 31 Dic.)			91	c.
Hip. 6-2 (31 Ma. y 30 Se.)			92	tr.
Hip. 7-1 (31 Ma. y 30 Se.)			99	v.
Hip. 7-2 (31 Ma. y 30 Se.)			100½	c.
Hip. 8-1 (31 Ma. y 30 Se.)			102¾	v.
Hip. 8-2 (31 Ma. y 30 Se.)			102½	tr.
Hip. V (31 Ma. y 30 Se.)			101¾	tr.
Mun. Priv. Dic. 8			100¾	v.

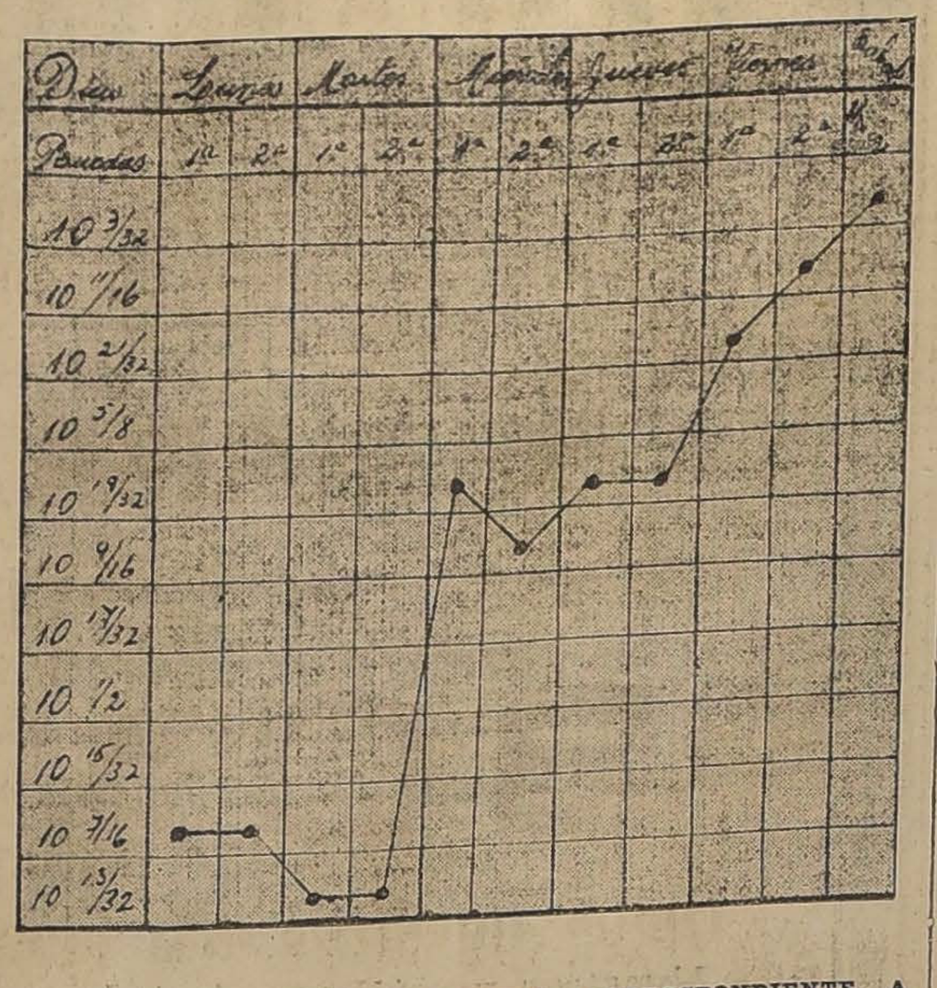

GRAFICO DEL CAMBIO INTERNACIONAL CORRESPONDIENTE A LA SEMANA DEL 28 DE ABRIL AL 3 DEL PRESENTE

BOLSA DE PRODUCTOS

SANTIAGO

Operaciones efectuadas en la rueda de ayer.— Todos los precios son por quintal métrico, con saco, salvo estipulación contraria

Ofertas y demandas

Frejoles.—Vendedor de frejoles burros, a $ 43.

Comprador de frejoles burros, a $ 40.

Vendedor de frejoles bayos, a $ 43 en Longaví.

Comprador de frejoles bayos, a $ 40.

Nueces.—Comprador de nueces a $ 150.

Transacciones registradas

Frejoles.—500 quintales de frejoles caballeros a $ 53, Teno al norte, Junio y Julio.

Papas.—200 sacos de papas amarillas a $ 13.20, Santiago, inmediata.

Lana.—400 quintales de lana esquila Marzo a $ 130 los 46 kilos, de Marchigüe.

200 quintales de lana, esquila Marzo, a $ 130 los 46 kilos Melipilla.

Transacciones en rueda

100 quintales de frejoles caballeros, cosecha, a $ 53.75, Teno al norte.

100 quintales de frejoles caballeros, cosecha, a $ 53.75, Teno al norte.

100 quintales de frejoles caballeros, cosecha, a $ 53.75, Teno al norte.

100 quintales de frejoles caballeros, cosecha, a $ 53.75, Teno al norte.

100 quintales de frejoles caballeros, cosecha, a $ 53.75, Teno al norte.

100 quintales de frejoles caballeros, cosecha, a $ 53.75, Teno al norte.

100 quintales de frejoles caballeros, Junio y Julio, a $ 53, Teno al norte.

100 quintales de frejoles caballeros, Junio y Julio, a $ 53, Teno al norte.

100 quintales de frejoles caballeros, Junio y Julio, a $ 53, Teno al norte.

200 quintales frejoles caballeros, Junio y Julio, a $ 52.50, Teno al norte.

200 quintales frejoles caballeros, Junio y Julio, a $ 52.50, Teno al norte.

500 sacos de trigo blanco del centro, Mayo y Junio, a $ 34, sin saco, Providencia.

100 quintales de frejoles bayos, cosecha, a $ 40, en Talca.

FRUTOS DEL PAIS

Cotización semanal de Ureta y Cía., Agentes Comisionistas, Agustinas 1085. Casilla 1340

3 de Mayo de 1919.

TRIGOS

Trigo blanco del centro, los 100 kilos sin saco, en Providencia, fijaciones, a 33.

Trigo candeal, fino, los 100 kilos, con saco, en Alameda, a 33.

Trigo candeal corriente, los 100 kilos, con saco, en Alameda, de 30 a 31.

FERIA

— DE —

Productos Agrícolas

— DE —

LARRAÍN OLAVARRÍA y Cia

Matucana N.o 10

REMATES TODOS LOS MARTES CON TODA CLASE DE PRODUCTOS AGRICOLAS

Carga por carros completos al Desvío Banco de la República. Sobornal: Alameda.

Correspondencia:

Casilla 913

CEBADA

Cebada inglesa de primera clase, los 100 kilos con saco, en Alameda, a 30.

Cebada del país, cervecera, los 100 kilos, con saco, en Alameda, a 30.

Cebada forrajera, los 100 kilos, con saco, en Alameda, de 27 a 28.

HARINAS

Harina flor cilindro, los 46 kilos, con saco, a 23.

Harina de segunda, los 46 kilos con saco, a 16.

Harina candeal, los 46 kilos, con saco, a 20.

FREJOLES

Frejoles coscorrones, los 100 kilos, con saco, en estación, a 50.

Frejoles bayos chicos, los 100 kilos, con saco, en estación, a 33.

Frejoles bayos, regulares, los 100 kilos, con saco, en estación, a 35.

Frejoles burritos, los 100 kilos, con saco, en estación, a 38.

Frejoles caballeros, los 100 kilos, con saco, en estación, a 53.

PAPAS

Papas cazuela, en bodega, a 16.

Papas ulloanas, en bodega, de 14 a 15.

SEMILLAS

Semilla de alfalfa chilena, los 100 kilos, con saco, en bodega, de 160 a 200.

Semilla de alfalfa peruana, los 100 kilos, con saco, en bodega, a 300.

Semilla de trébol rosado, los 46 kilos, con saco, en bodega, a 150.

Semilla de trébol rosado, clase exportación, los 46 kilos, con saco, en bodega, a 130.

Alfalfa Provence, cosecha en Batuco, los 100 kilos, a 280.

VARIOS

Afrecho, los 100 kilos, con saco, en bodega, a 11.50.

Afrechillo, los 100 kilos, con saco, en bodega, a 11.50.

Cera, los 46 kilos, en bodega, a 130.

Carbón de espino, el saco, en bodega, de 10 a 12.

Carbón blanco, el saco, en bodega, de 6 a 7.

Lana, esquila Marzo, ensacada, los 46 kilos en bodega, de 130 a 140.

Lana, esquila Marzo, enfardada, los 46 kilos, en bodega, a 140.

Maíz amarillo, los 100 kilos, con saco, en Alameda, a 21.

Maíz colorado, los 100 kilos, con saco, en Alameda, a 19.

Mantequilla, los 46 kilos, en bodega, a 210.

Miel, los 46 kilos, en bodega, a 35.

Nueces, los 100 kilos, con saco, en bodega, a 140.

Pasto primer corte, los 100 kilos, en bodega, a 6.

Pasto segundo corte, los 100 kilos, en bodega, a 7.50.

Quesos, los 46 kilos, en bodega, a 125.

Quillay, los 46 kilos, en bodega, a 30.

Sal de costa, los 100 kilos, en bodega, de 8.50 a 10.50.

QUESOS

24 Manantiales L. C. de E. a 135.
20 Cunaco, F. J. V. C., a 135.50.
7 Población, J. A. F., a 134.
30 Pahulimo, J. L. A., a 132.
23 Mallarauco, E. L. A., a 130.50.
15 Los Perales, W. y S., a 130.
12 Nancagua Puquillay, E. A., a 130.
37 Puquillay, V. B., a 130.
44 Mallarauquito, R. M. de M., a 126.
26 Huique, J. E. de E., a 125.
12 Pichidegua, A. T. D., a 125.
20 Hospital, J. V., a 125.
19 Santa Clara de Mallarauco, H. L. C., a 125.
19 Santa Clara de Mallarauco, H. L. C., a 124.
29 Santa Teresa de Mallarauco, F. L. A., a 123.
20 Quista, I. B., a 122.
24 Buin, L. L., a 120.
51 Chépica, M. E. de M., a 116.
10 San José de Toro, L. M. R., a 116.
21 Chépica, M. E. de M., a 110.
16 Chépica, L. G. V., a 110.
13 Esmeralda, L. U., a 109.50.
36 Limáhuida, A. M., a 100.
40 El Monte, J. M. G., a 80.
10 Gultro, A. L. A., a 74.

MANTEQUILLAS

15 Rosario, M. F. C., a 305.
6 Rengo, A. F., a 275.
32 Pelequén, J. T. L., a 272.
19 Polonia, G. P., a 271.
1 Santiago, G. W. S., a 270.
10 Pichiguao, N. G., a 267.
2 Santiago, W. E., a 267.
9 Gultro, A. L. A., a 266.
20 Totihue, J. G., a 265.
1 Melipilla, J. L., a 72.

URETA Y CIA.

REVISTA SEMANAL

DE LA FERIA DE PRODUCTOS AGRICOLAS DE URETA Y CIA., SUCESORES DE EMETERIO URETA C.

Local: Exposición 170. — Teléfono 42 Estación. — Oficina: Agustinas 1085. — Casilla 1340. — Teléfono 995

Transacciones efectuadas en el remate semanal verificado el 2 de Mayo de 1919:

Afrecho, los 100 kilos, de 11 a 11.50.

Afrechillo, los 100 kilos, de 11.50 a 12.

Arvejas, los 100 kilos, de 17 a 20.

Ají, los 100 kilos, de 80 a 85.

Charqui, los 100 kilos, de 120 a 254.

Cebada del país, los 100 kilos, de 17 a 26.

Cebada inglesa, los 100 kilos, de 18 a 28.

Cera, sin transacción.

Carbón espino, el saco, de 9.80 a 11.60.

Carbón blanco, el saco, de 4 a 7.40.

Castañas, los 100 kilos, de 37 a 48.

FREJOLES
(Cosecha de 1918)

Coscorrones, los 100 kilos, de 40 a 44.

Caballeros, los 100 kilos, de 37 a 46.

Bayos chicos, los 100 kilos, de 30 a 32.

Bayos grandes, los 100 kilos, no hay.

Bayos regulares, los 100 kilos, de 33 a 34.

Mantecas, los 100 kilos, de 30 a 35.

Burritos, los 100 kilos, de 35 a 36.

Garbanzos, los 100 kilos, de 40 a 50.

Granzas, los 100 kilos, de 8 a 17.

LEÑAS

Espino, la carga, de 12 a 20.

Espino, los 100 kilos, de 4.30 a 4.50.

Espino, el saco, de 4 a 4.20.

Blanca, la carga, de 8 a 14.

Blanca, el saco, de 3.30 a 3.50.

Eucaliptus, los 100 kilos, de 3 a 3.30.

Eucaliptus, la carga, de 16.50 a 21.

MAIZ

Amarillo, los 100 kilos, de 21 a 21.40.

Blanco, los 100 kilos, de 19 a 20.

Colorado, los 100 kilos, de 18 a 20.

Miel, los 46 kilos, de 34 a 35.

PAPAS

Cazuelas, el saco, de 15 a 16.

Domas, el saco, no hay.

Coloradas, el saco, de 14 a 15.

Ulloanas, el saco, de 11 a 15.

PASTOS

Segundo corte, los 100 kilos, de 7.30 a 7.50.

Segundo corte, el fardo, de 2 a 2.50.

Primer corte, los 100 kilos, de 6 a 6.20.

Primer corte, el fardo, de 1.90 a 2.

Paja capotillo, los 100 kilos, de 3 a 3.50.

Paja capotillo, el fardo, de 1.30 a 1.50.

Paja larga, el fardo, de 0.94 a 1.

Paja larga, los 100 kilos, de 3.20 a 3.60.

Quesos, (véase anexo).

Sal, los 100 kilos, de 8.50 a 10.50.

Semilla cáñamo, los 110 kilos, de 30 a 32.50.

Semilla nabo, los 100 kilos, de 15 a 16.

Trigo candeal, los 100 kilos, de 28 a 32.

Trigo blanco, los 100 kilos, de 31 a 33.

NOTA. — Los precios publicados en esta revista son con envase. Remate todos los Jueves, de 2 a 6 P. M. La carga por carros completos debe dirigirse al Desvío Gandarillas y por sobornal a la Estación Alameda. Boletos a Casilla N.o 1340, Santiago.

URETA Y CIA.

VEGA CENTRAL

DE LA SOCIEDAD DEL MERCADO DE LA VEGA

Revista diaria. Precios de venta de productos por mayor, término medio, según calidad

Acelgas, de 40 a 60 centavos docena de atados.

Arvejas, de $ 12 a 14 el saco.

Apio ensalada, de 40 a 80 centavos atado de 12 matas.

Ajos, de 80 centavos a $ 2.40 el ciento.

Ají verde, de $ 2.40 a 4 el saco harinero.

Achicoria, de $ 2 a 4.50 el ciento.

Berros, a 10 centavos docena de matas.

Betarragas, de $ 12 a 14 el mil.

Camotes, de 20 a 80 centavos el kilogramo.

Cebollas cabezas, de $ 2 a 6 el ciento.

Coliflor, de $ 25 a 32 el ciento.

Choclos, de $ 4 a 6 el ciento.

Castañas, de 50 a 80 centavos el ciento.

Granadas, de 40 a 50 centavos el kilogramo.

Higos frescos, a 40 centavos el ciento.

Lechugas, de $ 1.40 a 2 el ciento.

Limones, de $ 6 a 12 el ciento.

Membrillos, de 25 a 30 centavos el kilo.

Manzanas, de 50 a 60 centavos el kilo.

Orégano, de 80 centavos a $ 1.20 docena de atados.

Pimentón, de $ 2 a 4 el ciento.

Papas cazuela, de $ 14 a 16 los 100 kilos.

Papas amarillas, de $ 13 a 15 los 100 kilos.

Perejil, de 40 a 60 centavos docena de atados.

Peras, de 40 a 50 centavos el kilo.

Repollos, de $ 15 a 32 el ciento.

Rabanitos franceses, de 10 a 15 centavos el mil.

Rábanos, de $ 3 a 5 el ciento.

Repollitos Brusel, de $ 10 a 12 el saco harinero.

Tomates, de 80 centavos a $ 2 el ciento.

Uvas, de 20 a 30 centavos el kilo.

Yerba buena, de 50 a 60 centavos docena de atados.

Zanahorias, de 50 centavos a $ 1 el ciento.

Zapallos tiernos, de $ 15 a 25 el ciento.

Zapallos del año, de $ 30 a 80 el ciento.

Carretas que entraron:

Con zapallos	12
Con cebollas	10
Con lechugas	4
Con papas	25
Con repollos	12
Con rábanos	3
Con tomates	3
Con choclos	10
Con verduras	7
Total	86

SOCIEDAD ANONIMA FERIA IZQUIERDO

Precios corrientes de la Feria de Animales del Sábado 3 del corriente

Avenida Beauchef núm. 997

Terneros de 1 año, mestizos, de $ 100 a 140.

Vaquillas de 1 y medio años, mestizas, de $ 140 a 160.

Vaquillas de 2 años, mestizas, de $ 180 a 220.

Novillos de 1 y medio años, mestizos, de $ 160 a 190.

Novillos de 2 años, mestizos, de $ 200 a 240.

Vaquillas de 3 años, mestizas, de $ 250 a 270.

Novillos de 3 años, mestizos, de $ 260 a 300.

Novillos a media gordura, de $ 260 a 300.

Novillos gordos, de $ 300 a 350.

Novillos mestizos, gordos, de $ 370 a 490.

Vacas flacas, de $ 140 a 160.

Vacas a media gordura, de $ 230 a 270.

Vacas gordas, de $ 340 a 360 .

Vacas mestizas gordas, de $ 380 a 465.

Vacas preñadas, de $ 340 a 360.

Vacas paridas, a media gordura, de $ 300 a 360.

Vacas paridas, mestizas, de $ 380 a 400.

Torunos a media gordura, de $ 300 a 360.

Torunos mestizos, gordos, de $ 420 a 450.

Bueyes flacos, de $ 180 a 220.

Bueyes a media gordura, de $ 320 a 370.

Bueyes gordos, de $ 480 a 520.

Bueyes mestizos, de trabajo, de $ 380 a 420.

Bueyes mestizos, gordos, de $ 520 a 560.

Corderos, de $ 19 a 20.20.

Vacas al peso, de 75 a 81 centavos el kilo.

Bueyes al peso, de 68 a 86 1|2 centavos el kilo.

Torunos, de 65 a 72 centavos el kilo.

Novillos, de 70 a 88 centavos el kilo.

MATADERO PUBLICO

ENCIERRA PARA HOY

Mayo 4

Ganado mayor

Bueyes	[illegible]
Novillos	[illegible]
Vacas	[illegible]
En vara	[illegible]
Total	[illegible]

Ganado menor

Corderos	[illegible]
Cerdos	[illegible]
Terneros	[illegible]
Total	[illegible]

PRECIOS DE LAS CARNES

Mayo 3

	Clase	Por kilos	
Carne buey . .	1.a	1.13	a [illegible]
Id. id . . .	2.a	1.05	a [illegible]
Id. id	3.a	0.50	a [illegible]
Id. novillo . .	1.a	1.12	a [illegible]
Id. id. . . .	3.a	0.50	a [illegible]
Id. vaca . . .	1.a	1.14	a [illegible]
Id. id.	2.a	1.07	a [illegible]
Id id.	3.a	0.50	a [illegible]
Id. cordero . .	1.a		a [illegible]
Id. id	2.a	1.00	a [illegible]
Id. id	3.a	0.70	a [illegible]
Id. oveja . . .	1.a		a [illegible]
Id. id.	2.a	0.70	a [illegible]
Id. id.	3.a	0.50	a [illegible]
Id cabro . . .	1.a		a [illegible]
Id. id.	2.a	0.60	a [illegible]
Id. id.	3.a	0.40	a [illegible]
Id. cerdo . .	1.a		a [illegible]
Id id.	2.a	1.15	a [illegible]
Id id.	3.a	1.00	a [illegible]
Grasa rama .		1.40	a [illegible]
Sebo ovejuno			a [illegible]
Cuer. vac mach			a [illegible]
Id. hembra . .			a
Id. ovejuno . . pesos docena.		48	

REVISTA COMERCIAL DE PRODUCTOS Y FRUTOS DEL PAIS

(Especial para LA NACION de Santiago)

Habiéndose recibido importantes pedidos de productos del exterior, el mercado durante la semana ha sido de mucha actividad. En general lo que se hacen son transacciones efectivas para el extranjero y también para especular, pues, el comercio confía, que en el momento que aumenten los fletes, sobrevendrán importantes alzas en las cotizaciones.

Los embarques habidos durante la semana han sido de regular importancia, correspondiendo principalmente a frejoles, nueces, miel, cera y quillay, etc.

Las nueces han seguido subiendo en la semana en revista habiéndose llegado a pagar hasta $ 150 por los 100 kilos. Los embarques de nueces habidos en la semana, aún pequeños en comparación a las partidas que se han vendido.

La cebada que había tenido gran actividad en semanas anteriores, ha estado en calma durante estos días por hallarse la mayor parte de las existencias en buenas manos. "Ismos los vapores "Poplar-Branch", ... ca" y "Elder-Branch" se han embarcado algunas partidas de importancia con destino a Liverpool.

PPRECIOS PUESTOS EN CARRO EN VALPARAISO

Arvejas Petit-Pois. — De preferencia se pide de la República Argentina y algunos pedidos también de los Estados Unidos lo que ha influído en los precios que han subido habiéndose pagado hasta $ 50 por los 100 kilos y los tenedores actuales mantienen firme el precio de $ 52. Por el vapor "J. A. Mac-Kee" embarcó para Nueva York, 669 sacos de petit-pois.

Cotizo:

Petit-pois, sin brucos, a $ 45, los 100 kilos.

Avena.—En el mes pasado se embarcaron en Talcahuano grandes partidas que estaban vendidas con anterioridad para los Estados Unidos. Correspondiendo a la activa demanda, los precios están de alza.

Cotizo:

Avena forrajera, a $ 17.50, los 100 kilos, a bordo en Talcahuano.

Cebada.—El mercado en estos días se ha notado más firme debido a los importantes pedidos del exterior.

Cotizo:

Cebada forrajera, a $ 29, los 100 kilos.

Y la cebada chevalier está un tanto más firme.

Cotizo:

$ 32, los 100 kilos, en estaciones de procedencia.

Cera.—En conformidad a la demanda habida en la semana, los precios han reaccionado.

Cotizo:

$ 148, los 46 kilos.

Frejoles.—Se teme que los pedidos de los Estados Unidos, no sean de importancia, por ofrecerse este producto en mejores condiciones del Japón y otros centros productores, y por esta noticia los precios no están bien normalizados.

Durante la semana se han embarcado como 4,000 sacos de clase caballeros de la nueva cosecha, para Nueva York, además dos partidas para el Perú. Se sabe que hay otras partidas vendidas, pero de poca consideración.

Cotizo:

Frejoles caballeros, a $ 56, los 100 kilos.

Frejoles coscorrones, a $ 52, los 100 kilos.

Frejoles bayos chicos, a $ 35, los 100 kilos.

Frejoles bayos regulares, a $ 35, los 100 kilos.

Frejoles bayos grandes, a $ 36, los 100 kilos.

Frejoles burritos, a $ 36, los 100 kilos.

Frejoles pallares, a $ 56, los 100 kilos.

Frejoles mantecas, a $ 30, los 100 kilos.

Frejoles hallados, a $35, los 100 kilos.

Frejoles triguitos, a $ 48, los 100 kilos.

Frejoles avalitos, a $ 38, los 100 kilos.

Garbanzos.—Han tenido una considerable reacción, habiendo subido las cotizaciones rápidamente, alcanzando precios nunca vistos. Con esta demanda se ha notado que las existencias son más pequeñas que las que se creían imaginable, y esto se debe a que los productores en vista que otros años anteriores, no han tenido interesados a buen precio, se han abstenido de sembrarlo con preferencia y por consiguiente la actual cosecha, siendo muy reducida y con la demanda actual, los precios serán muy firmes.

Cotizo:

Grandes, a $ 85, los 100 kilos.

Regulares, a $ 55, los 100 kilos.

Chicos, a $ 45, los 100 kilos.

Harinas.—Los precios han bajado, debido a que no hay demanda activa. Hay vendedores en Santiago que piden $ 23 por el quintal.

Cotizo:

Harina de cilindro de primera clase, a $ 23, el quintal.

Lana.—El vapor "Inca" ha embarcado en Talcahuano 775 fardos de lana con destino a Liverpool. De la esquila de Octubre último se han embarcado durante la semana importantes partidas en este puerto.

Los precios por el momento no han tenido alteración.

Cotizo:

Lana merino, mestiza, a $ 150, los 46 kilos, enfardada.

Lana común, a $ 125, los 46 kilos, enfardada.

Lana negra, a $ 115, los 46 kilos, enfardada.

Lentejas.—No se conocen transacciones de importancia para la exportación, pero los precios siempre se mantienen firmes. Embarques para el exterior, no han habido en la semana. En general las lentejas, quedan flojas.

Cotizo:

Grandes, a $ 70, los 100 kilos.

Chicas, a $ 58, los 100 kilos.

Maíz amarillo.—Se han efectuado transacciones a $ 21.50, los 100 kilos.

Miel de abejas.—Los precios por el momento están firmes. Por vapor "Inca" se embarcaron 623 barriles con destino a Liverpool.

Cotizo:

$ 40, los 46 kilos.

Nueces.—La de cáscara blanca de la nueva cosecha está muy solicitada para la exportación. En la semana se han efectuado importantes transacciones a buenos precios y por consiguiente la demanda es muy activa.

Cotizo:

$ 150, los 100 kilos.

Papas. — Por las últimas lluvias caídas en los campos del sur, han perdido buenas partes de la cosecha que no ha sido aún recogida influyendo esta cauca para que los precios suban de un momento a otro.

Cotizo:

Amarillas, a $ 15, el saco por partidas en Barón.

Blancas, a $ 16, el saco por partidas en Barón.

Por el vapor "Inca" se recibieron 498 sacos de Talcahuano.

Quillay.—Se han embarcado para Liverpool 370 fardos.

Los exportadores sólo ofrecen pagar $ 28 por los 46 kilos, según la cantidad que se les ofrezca.

Cotizo:

$ 28 los 46 kilos.

Semilla de alfalfa.—Sin demanda por el momento.

Cotizo:

Alfalfa peruana, $ 300, los 100 kilos.

Alfalfa del país, $ 180, los 100 kilos.

Semilla de cáñamo. — Está muy ofrecido y con poca demanda por el momento.

Cotizo:

$ 22, los 100 kilos.

Semilla de trébol.—Se ofrecen partidas listas a $ 160, por los 46 kilos.

Trigo blanco.—El precio en Santiago es de $ 23 los 100 kilos, sin saco.

En el sur no hay demanda de los molineros ni para la exportación.

Cotizo:

$ 28, los 100 kilos, sin saco, nominal.

Trigo acadeal.—Mantiene sin variación los precios.

Cotizo:

Redondo fino, a $ 34, los 100 kilos, sin saco.

Redondo corriente, a $ 32, los 100 kilos, sin saco.

Trigo mote.—Los precios se mantienen firmes a $ 48, los 46 kilos.

EXPORTACION

Durante la semana se han efectuado los siguientes embarques por vía marítima de artículos para la exportación:

Cebada forrajera, 3,000 sacos, por vapor "Corcovado" a Liverpool.

Frejoles, 1,492 sacos, por vapor "Ingelberg" a Nueva York.

2,682 sacos, por vapor "J. A. Mac-Kee" a Nueva York.

358 sacos, por vapor "Imperial", a Callao.

200 sacos, por vapor "Imperial", a Pasta.

Lentejas, 500 sacos, por vapor "J. A. Mac-Kee", a Nueva York.

Arvejas petit-pois, 600 sacos, por vapor "J. A. Mac-Kee", a Nueva York.

Miel, 600 barriles, por vapor "Victoria", a Nueva York.

600 barriles, por vapor "J. A. Mac-Kee", a Nueva York.

33 barriles, por vapor "Oriana", a Liverpool.

Cera, 341 sacos, por vapor "J. A. Mac-Kee", a Nueva York.

Lana.—283 fardos, por vapor "Ingelberg", a Nueva York.

587 fardos, por vapor "J. A. Mac-Kee", a Nueva York.

221 fardos, por vapor "Poplar-Branch", a Liverpool.

100 fardos, por vapor "Huasco", a El Havre.

29 fardos, por vapor "J. A. Mac-Kee", a Boston.

Quillay.—370 fardos, por vapor "Oriana", a Liverpool.

Cáñamo. — 371 fardos, por vapor "Inca", a Liverpool.

50 fardos, por vapor "Imperial", a Colón.

Pasto, 530 fardos, por vapor "Huasco", a Colón.

Lona, 216 sacos por vapor "J. A. Mac-Kee", a Nueva York.

Vino, 30 bultos de cajones, por vapor "Oriana", a Liverpool.

Algarrobilla, 97 sacos, por vapor "Inca", a Liverpool.

Tártaro, 218 sacos, por vapor "J. A. Mac-Kee", a Nueva York.

Plata, 16 barras por vapor "Oriana", a Liverpool.

Cobre, 1,600 barras, por vapor "Oriana", a Liverpool.

1,100 barras, por vapor "Corcovado", a Liverpool.

AGUSTIN GAZITUA,

Corredor de comercio y de la Bolsa de Productos de Valparaíso. Establecido el año 1898. Oficina calle Blanco 1025. Teléfono Inglés 950. Casilla de correo 291. Dirección telegráfica: "Gazitúa".

Valparaíso, 4 de Mayo de 1919.

NOTICIAS VARIAS

HIERROS Y ACEROS

Las noticias que llegan de Estados Unidos respecto de hierros y aceros, hasta los primeros días de Marzo último, eran de encontrarse muy paralizados los negocios por no haber comenzado aún las compras para el comercio libre. El equilibrio que debía seguir a la suspensión de hostilidades, no se produjo tan pronto como se creía.

A causa de la falta de nuevos pedidos y de la anulación de los antiguos contratos, los industriales se han visto obligados a reducir su producción. Durante el pasado Enero, se han apagado 39 altos hornos, habiéndose reducido la capacidad productora de los laminadores en un 60 por ciento.

En Middlesbrough hay gran escasez de hierro de fundición, y no hay nada disponible para la exportación. El lingote está algo más abundante, y se cree que los precios continuarán intervenidos durante bastante tiempo aún. Los de las hematites y el lingote continuarán siendo los mismos; pero los de los hierros y aceros manufacturados han experimentado una subida de un 30 por ciento sobre los que tenían en la primera quincena de Enero.

En el mercado de Sheffield hay poca animación por el hecho de que subirán los precios aún más desde el primero de Abril. Cunde el temor de que los compradores extranjeros encontrarán aceros más baratos en América, sobre todo si continúa la baja de fletes.

VALIOSO CARGAMENTO DE ESTAÑO

El vapor inglés "Ortega" ha llevado a Liverpool, consignado a varias casas comerciales de ese puerto, un gran cargamento de barras de estaño, elaboradas por la fundición chilena en Arica. Se trata de un cargamento de 7,700 barras, con peso de 455 toneladas, y su valor es de $ 4.317,546.

TRIBUNALES

CORTE SUPREMA

Movimiento habido en 3 de Mayo de 1919

TRIBUNAL PLENO

El Excmo. Tribunal se ocupó de las causas en acuerdo.

Falladas de acuerdo:

Recurso de hecho Bruna Sampaio y Cía. confirma resolución apelada sobre inadmisibilidad, casación fondo.

Recurso queja Edmundo Belair, sin lugar.

CORTE DE APELACIONES

Movimiento del 3 de Mayo

1.a sala.—Recurso de amparo Balmaceda, agregada sin lugar; 1. Contra Medina, confirmada; 2. Contra Alfani, confirmada; 3. Contra Fijce, confirmada; 5. Contra Caro, confirmada; 6. Contra García, confirmada; 8. Contra Ruggero, revocada; 15. Contra Collao, confirmada; 16. Contra Castillo, confirmada; 17. Contra Cortés, revocada; 23. Contra Zamorano y otros, acuerdo; 28. Contra Miranda, confirmada; Confirmada de acuerdo, Frías con Pérez; Confirmada de acuerdo Lamel con Frías.

Alegaron:

En la 15, don Alfredo Cañas.

En la 17, don Manuel Cabezón.

En la 22, don Alfonso Freire con don Manuel Oliva.

En la 2.a, don Luciano Hiriart.

En la agregada, don Guillermo Piedrabuena.

2.a sala.—1. Contra Hernán Arenas, revocada; 2. Contra Juan Ruiz, aprobada; 3. Contra José Fernández, confirmada; 4. Sumario por homicidio de C. Rojas, aprobada; 5. Contra Misael Aguilera, confirmada; 6. Contra Luis Alberto Lineros, confirmada; 7. Contra Francisco Amaro, confirmada; 8. Contra José Ortiz Moya, confirmada; 9. Contra Manuel Silva, aprobada; 10. Contra Luis Contreras Fuentes, suspendida; 11. Expediente denuncio de Ernesto Vergara, aprobada; 12. Expediente de denuncio de los reos del proceso del Hotel Terminus, aprobada; 13. Contra Adela Moraga, confirmada; 14. Contra Laura Rojas, confirmada; 15. Contra Mateo Guinart, revocada; 16. Contra Francisco Palomo, confirmada; 17. Contra José Florencio Bravo, confirmada; 18. Contra Manuel Luzón, confirmada; 19. Contra Ernesto Toro, confirmada; 20. Contra Pablo Hemberg, confirmada; 21. Contra Claudio Acevedo, confirmada; 22. Contra Fidela González G., confirmada; 23. Contra Oscar Zavala, confirmada; 24. Contra Esterlinda Chamorro, confirmada.

Alegaron:

En la 1.a, don Alberto Pizarro con don Gabriel Palma R.

En la 9.a, don Carlos Edwards con don Juan Rafael Gutiérrez.

3.a sala.—Recurso de amparo de Cornejo, agregada sin lugar; 3. Barbato con Valladares, confirmada; 4. Dirección Impuestos con Román, confirmada; 5. Briones con Larragosi, revocada; 6. Fisco con Rothstein, alegatos pendientes.

Alegaron:

En la 3.a, don Ernesto Peña con don Arturo Alessandri R.

En la 4.a, don Abel Célis con don Alfredo Egaña.

En la 5.a, don Eduardo Gallo.

En la 6.a, don Bernardo Solar con don José Ignacio Escobar.

4.a sala.—1. Contra Aurelio Valenzuela, suspendida; 2. Contra Manuel Saavedra, confirmada; 3. Contra Alfonso Celis Medina, confirmada; 4. Contra Juan González, sin estado; 5. Contra Francisco Saavedra, sin efecto; 6. Contra Carmela Galarce, sin estado; 7. Contra Ernesto Contreras, confirmada.

No vistas las demás.

No hubo alegatos.

6.a sala.—1. Incendio a D. Lepe, aprobada; 2. Robo Estación Rancagua, aprobada; 5. Contra Ortiz, aprobada; 6. Contra Delgado, aprobada; 7. Contra Guerra, aprobada; 8. Contra Aguilar, aprobada; 9. Contra Miranda, aprobada; 10. Lagos, exclusión comuna Chocalán, aprobada; 11. Contra Martínez, relación pendiente.

Acuerdo después de los alegatos, la 3.a de ayer. Munizaga con Fisco.

Alegaron:

En la tercera de ayer, don Juan Esteban Montero con don Moisés Vargas.

En la 11, don Víctor Robles.

SECRETARIA ALCALDE

Ingreso civil

Sociedad Comercial Azucarera, recurso de queja, 1.a instancia; Santiago Alexandre, recurso de queja, 1.a instancia; Pedro Droguett, recurso de queja, 1.a instancia; José Muñoz, recurso de hecho, 1.a instancia; Salomé Jara, recurso de queja, 1.a instancia; González con Espinosa, 3er. Juzgado; Paredes con Ocampo, 5.o Juzgado; Noel con Ceppi, 4.o Juzgado; Lasalvia con Toro, 4.o Juzgado; Muñoz con Banco Alemán, 4.o Juzgado.

Ingreso criminal

Contra Diego Cañas y otros, 1er. Juzgado; Contra Alberto Aránguiz y otros, 1er. Juzgado; Contra Manuel Morales, 4.o Juzgado; Contra Luis Espinosa y otro, Los Andes.

SECRETARIA FABRES

Ingreso civil

Galmez Hermanos con Fco. Navarrete, 1er. Juzgado; Armando Cárdenas con D. Corbeaux, 3er. Juzgado; Antonio Moder con R. Piwonka, 5.o Juzgado; Arturo Choupany con A. Pavez, apelaciones; Caja Hipotecaria con Marg. Elgueda, 1er. Juzgado; Sonderegger y Cía. con Compañía Trasportes Unidos, 1er. Juzgado; G. Brito Concha con Empresa Ferrocarriles de Valparaíso.

Ingreso criminal

Contra Enrique Ibarra, 2.o Juzgado; G. Cruz contra Juan Vergara, Los Andes; Contra Manuel Valpen, Vichuquén; Contra Pedro Muñoz, Vichuquén.

CASA BURGALAT

En vista del gran Exito que obtuvo nuestra semana de GENEROS DE LANA, hemos decidido en provecho de nuestra distinguida clientela hacer una

SEMANA SENSACIONAL

EN NUESTRO DEPARTAMENTO DE

BONETERÍA

Todos nuestros artículos sin excepción tanto de Señoras como para Niños se

Realizarán a Precios Increibles

MEDIAS, CALCETINES, CAMISETAS, REFAJOS, PALETOES TEJIDOS, Etc.

Kil quinta'es pasto

primer corte, vendo.— **LA GRANADINA,** Avda. Matta 1460.—Teléfono Inglés 113, Oficina Parque.

Llegaron!!!

Gran surtido en cápsulas de porcelana, para laboratorios.

Frascos para envase de Boticas.

Medidas, morteros de todas clases.

Especialidad en:
ALGODONES,
VENDAS,
GASAS, ETC.

DROGUERIA
Valenzuela y Torres
SANTO DOMINGO 863

Sociabilidad obrera

Fiesta del Trabajo.— El personal de la imprenta "La Ilustración" realizó un paseo campestre seguido de un banquete en la Quinta Parodi (cerro Navia), en conmemoración de la Fiesta del Trabajo.

El almuerzo, en el cual reinó la más franca cordialidad, fué amenizado con varios trozos musicales en guitarra por el señor Orlando Meza y otros.

En la tarde los concurrentes se dirigieron al cerro Navia, donde uno de ellos dió una conferencia sobre el 1.o de Mayo, esbozando a grandes rasgos el alto significado que encerraba dicho acto.

En seguida se llevaron a efecto varios juegos atléticos.

A las 17 1|2 horas regresaron nuevamente a la quinta, donde se les esperaba con la comida.

Se pidió un voto de aplauso para los señores Poblete Cruzat Hnos., propietarios de la imprenta, que en forma tan espontánea y expresiva adhirieron a dicha fiesta, contribuyendo con una suma de dinero para el mejor éxito del paseo.

ATENEO DE LA JUVENTUD OBRERA.— Programa para la sesión dominical de hoy: Pavés, Réplica a una conferencia anterior. Helius Vidal, "El crugir de las horcas", declamación. Arnaldo Silva R., "El Progreso y las Doctrinas", disertación. Rafael Cabrera, trozos literarios.

La sesión tendrá lugar en el local de costumbre: Rosas 1049, a las 21 horas. La entrada es libre.

Federación Obrera de Chile.— El Consejo Federal N.o 12, pone en conocimiento de los demás consejos que recibieron entradas para la velada del día 27 de Abril, se sirvan mandar el producto de ellas por intermedio de sus delegados respectivos a la junta ejecutiva, el Miércoles próximo.

Academia La Esperanza.— Hoy Domingo matinée a las 16.30 horas. Habrá un escogido carnet de baile.

Martes clase instructiva hasta las 21.30, después seguirá baile general.

Centro Académico Luis Uribe.— Programa de fiesta:

1.o Obertura para piano por la señorita profesora; 2.o Couplé por la señorita Eufemia Fuentes; 3.o Monólogo por el señor José Barrio; 4.o Couplé por la señorita I. Aguirre; 5.o Zapateo americano por la señorita E. Fuentes; 6.o Poesía por el señor N. N.; 7.o Couplé por la señorita I. Aguirre; 8.o Prestidijitación por el señor J. R.

Segunda parte, baile social que dará comienzo a las 18 horas para terminar a las 24 horas. Local social, Franklin 1316.

Sociedad La Democracia.— Hoy a las 21 horas tertulia con un escogido carnet de danzas.

Academia de baile Luis A. Acevedo.— Hoy a las 16 3|4 horas matinée en honor de las señoritas socias de La Democracia. Noche baile familiar a las 21 1|4 horas. El Martes junta general.

Gran Federación Obrera de Chile.— Consejo Federal N.o 10 de Electricistas.— Se invita a los consejos federales a la fiesta que se efectuará esta noche en honor y beneficio de las señoritas telefonistas y operarios de la Casa Raab Bellet, actualmente en huelga.

Para esta fiesta se ha confeccionado un interesante programa.

Centro Académico "Honor y Amistad".— El directorio de esta institución avisa a sus relaciones y sociedades amigas que por cambio de local se suspenderán hasta nuevo aviso las reuniones sociales.

"La Federación Obrera".— En una elegante edición de doce páginas, está en circulación el número 115 del periódico "La Federación Obrera", órgano oficial de la Federación Obrera de Chile y dedicada a conmemorar la Fiesta del Trabajo.

Trae una artística alegoría a una página y la letra y música del Himno Social Obrero.

El sumario es en general interesante.

En los Ferrocarriles del Estado.— Ecos de la fiesta del 1.o de Mayo.— El día 1.o de Mayo se llevó a cabo un banquete y otras fiestas con que el personal de mecánicos de la Casa de Máquinas de la II Zona celebró la Fiesta del Trabajo en la casa del obrero de esa repartición, don Fernando Díaz, domiciliado en calle Puerta de Vera N.o 853, Población San Vicente.

En dicha reunión reinó el más completo orden y alegría llevándose a efecto el siguiente programa:

Almuerzo, once y comida, seguido de algunos discursos y baile social.

Se echaron también las bases de la organización del gremio, nombrándose el siguiente directorio:

Presidente, don Daniel Montecino.

Secretario, don Abel Díaz.

Tesorero, don Uldaricio Saldías.

Directores, don José Iturra y don Pedro Silva.

Los fines que perseguirá este gremio es hacer más fáciles las tramitaciones de sus reclamos ante la superioridad de la Empresa y conseguir algunas garantías de carácter económico y de seguridad para el desempeño de sus labores e higiene, etc., ajustándose en todo momento a lo que establecen las leyes de Legislación Social.

Finalmente se acordó que una vez organizado el gremio, éste se incorpore totalmente a la Gran Federación Obrera de Chile, dándose por terminada dicha fiesta a las 23 horas.

Academia Coreográfica Estrella de Chile. Como de costumbre, hoy se llevará a efecto la clase-tertulia en honor de las señoritas socias, en la cual se rifarán numerosos objetos de valor.

La clase empezará a las 21 horas.

Academia de Baile La Alondra.— Alonso Ovalle 1269 (altos).— Hoy se llevará a efecto dos interesantes tertulias; a las 16 1|2 horas se dará comienzo a la matinée.

En la noche a las 21 1|2 horas se dará principio al baile social.

El próximo Martes sesión de junta general a las 21 1|2 horas.

CITACIONES

Centro de Tapiceros. — Citase a junta general hoy a las 10 horas. Se seguirá tratando la cuestión tarifa.

También se les cita a los señores Juan Fco. Olguín, Luis A. Fontalba, Ramón Fernández, Eloy Grandón, Víctor Luna y Adolfo Pinto, por ser miembros de algunas comisiones.

Local: Porvenir 775.

Federación Obrera de Chile.—Consejo N.o 3.—Se cita a junta de asamblea general para hoy a las 14.30 horas. Habiendo asuntos de importancia que tratar, se ruega la mayor asistencia de federados.

Sindicato de Fábricas de Espejos, Vidrieros y Ramos Similares.—Citase a junta general para hoy de 9 1|2 a 10 horas.

Federación de Sastres y Ramos Similares de Ambos Sexos.— Citase a asamblea ordinaria para hoy a las 15 horas en Eyzaguirre 718.

Sociedad de Socorros Mutuos de Barrancas.— Citase a junta de directorio para hoy a las 10 horas.

Sociedad de Dueños de Carretelas El Progreso. — Citase a junta general para hoy a las 15 horas. Local: San Francisco 606.

Federación de Sastres y Ramos Similares de Ambos Sexos.— Asamblea general ordinaria para hoy a las 15 y media horas. Local social, Eyzaguirre 718.

Sociedad Unión y Protección de Estucadores.—Citase a junta de directorio para hoy a las 9 horas.

Sociedad de Socorros Mutuos "Bernardo O'Higgins".— Se cita para hoy Domingo a las 10 horas, en Salas 208, hora en que el directorio celebra sesión, a los siguientes señores: Antonio López Molina, Liberato Contreras y Miguel Toledo.

Federación Obrera de Chile.—Consejo Federal Autónomo N.o 10.—Citase a los federados y al gremio no federado a una importante asamblea para hoy 4 de Mayo, a las 14 1|2 horas.

Invitamos a los presidentes o secretarios de los consejos de Santiago y demás sociedades gremiales a esta reunión.

Sociedad Santiago.— Citase a junta general ordinaria para hoy a las 10 horas.

Unión Gremial de Fundidores.— Citase a junta general para hoy 4 de Mayo a las 9.30 horas en Libertad 57, para elegir nuevo directorio y dar cumplimiento a algunos acuerdos de importancia.

Unión Gremial de Cerrajeros, Herreros y Ayudantes.— Citase a asamblea general para hoy Domingo a las 9 horas en Huemul 649.

Federación Obrera de Chile.— Consejo Federal N.o 9, Sección Girardi. Citase a junta general extraordinaria para hoy a las 10 horas en Avenida Italia 1188.

Sociedad Legión de Reservistas de Chile.— Citase a junta general para hoy a las 15 1|2 horas. Local, Pasaje Lima 1018.

Federación Obrera de Chile.—Consejo Federal N.o 4.— Citase a asamblea para hoy a las 18 horas, a todos los operarios de los diferentes molinos de la capital.

LOS NEUMÁTICOS "UNITED STATES" SON BUENOS NEUMÁTICOS

MCR

Los BUENOS Neumáticos y Cámaras son hechos con los conocimientos adquiridos en nuestros 76 años de experiencia en la manufactura de productos de goma.

UNITED STATES RUBBER EXPORT CO. LTD.

Catedral 1219 - Casilla 2467 - Teléfono 548 Inglés o Nacional

SANTIAGO DE CHILE

EXCLUSIVAMENTE

Para Niños

Colegiales

Compran trajecitos, abriguitos, guardapolvos y sombreritos en la

FABRICA

directamente, les saldrá menos de la mitad de precio que en todas partes.

Delicias

- 2378 -

AL LLEGAR A AV. ESPAÑA

4-E

AVISOS ECONOMICOS

BOMBAS

CUERPO DE BOMBEROS.—CITASE a las compañías 5.a, 7.a y 10.a a ejercicio combinado para el Domingo 4 del presente a las 9 horas. El personal se reunirá en Delicias esquina de Arturo Prat.—**El Secretario General.**

3.a COMPAÑIA DE BOMBEROS.—"Claro y Abasolo".— Academia general el Martes 6 del presente, a las 21.30 horas.—El ayudante.

5.a COMPAÑIA DE BOMBEROS.—Bomba Arturo Prat.—Trabajo y Disciplina.—Cito a la Compañía a ejercicio combinado para el Domingo 4, a las 8.50 horas. —El Secretario.

7e. COMPAGNIE DE POMPIERS.—Honneur et Patrie.—La Compagnie et citer à l'exercice combinée por Dimanche 4, à 8.30 h. Reunion au quartier. Tenue de travail. —L'Adjudant.

10.a COMPAÑIA DE BOMBEROS.—Bomba España.— De orden superior cito a la Compañía a ejercicio combinado con 5.a y 7.a para el Domingo 4, a las 9 horas. Punto de reunión: Arturo Prat esquina Alameda. Uniforme de trabajo.—El ayudante.

AVISOS ECONOMICOS

NUEVOS

ALHAJAS CON BRILLANTES del valor que sean, compra. Estado 56.

ANILLOS, PRENDEDORES, AROS con brillantes grandes, solitarios, compra Estado 56.

$ 200 ARRIENDASE CASA recién refaccionada, 9 piezas y servicios, luz eléctrica, dos patios, hall, etc.

$ 75 COMODO GARAGE PARTICULAR para dos autos con casa anexa para chofer, en San Ignacio 850. Tratar: Lira 211, de 13 a 15. x-2997-7-e

PIANOS, AFINACIONES, REPARACIONES atiende Enrique Osorio. Huérfanos 1985, cerca Brsil. x-3010-4-e.

NECESITO DOS PIEZAS EN CASA de familia. Casilla 66-D. x-3009-4-e.

VENDO POR AUSENTARME dos buenas propiedades. Bascuñán esquina, 38,000, produce $ 360; Serrano, de altos, $ 45,000, produce $ 400. Dueño José Ricardo de la Barrera, Correo Central. x-3007-4-e.

SE ARRIENDA UNA CASA CÓMODA en altos de 12 piezas. Esmeralda 758, entre San Antonio y Claras. x-3006-4-e.

CASA FAMILIA, PIEZA PENSIÓN, estudiantes, matrimonio, pensión mesa. Brasil 30. x-3012-5-e.

A MATRIMONIO O SEÑORA SIN niños, arriendo departamento tres grandes piezas con gas y agua. Compañía 1878. x-3005-4-e

$ 48,500 VENDO OCASIONALMENTE casa residencial, calle San Ignacio frente Escuela Militar. Produce 12%, facilidades pago, reconoce deuda hipotecaria bonos 8%. Tratar: Lira 211, de 13 a 15, o escribir Casilla 1628. Sin agentes. x-2998-7-e

CARPINTEROS MUEBLISTAS. "La Ibero Americana", hace toda clase de trabajos en la Tupí, asierra, recorta, acepilla todo trabajo para la carpintería a precios económicos. Villavicencio 342. x-2999-4-e.

VENDO FABRICA MUY ACREDITADA de muebles, en plena producción, premiada en la Exposición Nacional de Industrias. Por datos: Casilla 3145. x-3000-4-e.

MUEBLISTAS, APRENDICES adelantados, necesito: Coquimbo 550. x-3001-5-e

FIERRO FUNDIDO, COBRE, bronce, compramos a mayor precio. Sotomayor 347. x-3003-8-e

PUERTAS, VENTANAS, ENTABLADOS, mamparas, galerías, etc., ejecuta, precios módicos. Fábrica "El Progreso", Sotomayor 37. Teléfono 999.

CEMENTO VENDE, BARRACA Sotomayor 37.

CONSTRUCCIONES DE EDIFICIOS, reparaciones, hace Sociedad "El Progreso". Sotomayor 37.

MADERAS DE TODAS CLASES vende Barraca "El Progreso". Sotomayor 37. x-3002-4-e

CERRAJEROS, UN PINTOR Y un carpintero se necesita. Sotomayor 347.

ARADOS N.os 19 1|2, 19, 18 y 00, hay siempre en venta. Huérfanos 2653.

RASTRAS DE DOBLAR DE 30 Y 24 clavos fabricamos, precios sin competencia. Huérfanos 2653.

RODILLOS PARA APLANAR jardines, palas buey muy buena clase, vendemos. Huérfanos 2653.

SACADORES DE PAPAS MUY económicos, consulte precios nuestra casa. Huérfanos 2653.

ACEQUIADORES MUY FIRMES, sin igual, fabricamos entrega inmediata. Huérfanos 2653.

CLAVOS JEMALES PARA EMBARCACIONES, negros y galvanizados, clavos rieleros de todos tamaños y también pernos, fabricamos. Huérfanos 2653. x-3004-4-e

EL DEPARTAMENTO DE AVISOS
Atiende de las 9 hs. a las 22 hs.
(Hora antigua: 9 A. M. a 10 P. M.)
TELEFONO 3113

AVISOS ECONOMICOS

TARIFA
AVISOS ECONOMICOS
Cada palabra (mínimum 6 palabras por aviso) $ 0.[illegible]

Descuentos: De 5 a 10 publicaciones seguidas, 5%.—De 11 a 20, 10%.—De 21 a 30, 15%.

Violinistas

CUERDAS
MARCA
TROVATORE
ACABA DE RECIBIR
Otto Becker
5-E

CURSOS COMERCIALES PARA alumnos y otros especiales para señoritas, a horas diferentes, atendidos por profesoras de Estado, por los mismos precios; además piano; elemental, inferior, medio y superior, por $ 17.50, $ 20, $ 25 y $ 30 mensuales, respectivamente. Estúdiase contabilidad comercial (o bien: agrícola, bancaria, salitrera, minera, militar, industrial, oro y billetes de sociedades colectivas en participación, comanditaria o anónimas), aritmética comercial, castellano, inglés, francés, (alemán, italiano, latín o griego), taquigrafía, redacción, mercantil, caligrafía, geografía comercial, derecho civil, aduanero, consular y comercial, moral y escritura a máquina, todos juntos, Instituto Mercantil, Bandera 287, esquina Huérfanos. Teléfono Inglés 273. Fundado en 1904. Hay Hay pensionado. 10-E

CONSULES, CONTADORES GENERALES y especiales, dibujantes; ayudantes de arquitectos y de ingenieros; taquígrafos, dactilógrafos, prepáranse personalmente y por correspondencia. Instituto Mercantil, Bandera 287, esquina pensionado. 10-E

INSTITUTO MERCANTIL, CURSOS de 30 meses, de 24, 18, 12, 10, 8, 6 y 4 meses. Diurnos y nocturnos. Bandera 287. El primero en Chile, en su género, según la estadística oficial. 10-E

GRAN NEGOCIO INDUSTRIAL y Agrícola. Vendo fundo de rulo, en el departamento de Cachapoal, de 5,000 cuadras, con abundante monte de espino, quillay, etc. en donde se puede explotar 30 mil quintales de cáscara de quillay y 600,000 sacos de carbón. Preció: 950 mil pesos. Tratar: Compañía 1065, Oficina 8.

FUNDO EN TALCA.—525 CUADRAS, de ellas 180 regadas, tiene espinales y está bien apotrerado, cerrado a diez cuedras de una estación importante. Precio 270 mil pesos, con facilidades de pago. Tratar: Compañía 1065, Oficina 8.

FUNDO EN LINARES, CERCA de los Baños de Panimávida, con abundante madera de Hualo, Lingue, etc., todo es de lomajes suaves pudiéndose regar con el Canal del Melado. Superficie 200 cuadras. Precio 40,000 pesos. Planos y tratar, Compañía 1065, Oficina 8

SERVIDUMBRE LA MEJOR DE Santiago. Pídala, Bandera 339. No equivocarse. 2996-E-4

LOS QUE DESEEN POSEER EN Santiago un chalet o quinta en las principales avenidas de la región más saludable y hermosa, como es Ñuñoa, vendemos sitios para edificar, en situación privilegiada, cerca de la plaza de Ñuñoa, a la entrada de la Gran Avenida Ñuñoa a Macul, en Avenida Irarrázaval y otras en que se hallan los chalets y quintas de distinguidas familias santiaguinas y extranjeras. Esas avenidas tienen carro eléctrico hasta la plaza de Santiago, policía, luz eléctrica, alamedas de árboles frondosos, agua potable de primera calidad y otros servicios y atractivos de ciudad y campo, a las puertas de la capital. Precios módicos, entre cuatro y once pesos métricos, según situación más o menos central. Títulos de 30 años. Facilidades de pago. También nuestras oficinas proporcionan arquitectos económicos e inteligentes, que entregan buenos edificios llave en mano, en pocos meses y por honorario reducido, según contrato.—Valenzuela, Palacios y Cía. Oficinas: en Santiago, Huérfanos 1235, letra G.; en Ñuñoa, Avenida Chile-España, 84, media cuadra de Irarrázaval.

VINO AÑEJO DE LA VIÑA SAN Agustín, Itata. Absolutamente puro, de 5 años. Especial para misas, enfermos, tónicos y usos medicinales. Depósito de la viña: Puente No. 832, frente al Mercado.

CHUCHOCA DE LA NUEVA COsecha, llegó al depósito de la Viña San Agustín. Venta por mayor y menor, Puente 832, frente al Mercado. 2981-E-4

TERNOS CASIMIRES INGLESES entrega, pagándolos mensualmente. Cooperative Sastrería. Agustinas 855. x-2946-2-F.

GRAN SASTRERIA AHUMADA 23. Avisamos a los socios de club que hoy han salido favorecidos los siguientes números: en el Club J, sorteo veinte el No. 79; en el Club K, sorteo octavo el No. 75; en el Club H, sorteo segundo el No. 23. Club M, en formación, cuota semanal: $ 7 con derecho a $ 160.—Femenia y Cía. 2984-E-4

PIAÑOS DE LA ACREDITADA marca Brewster tres pedales recibió César Rau, agente Moneda 1375. Precios fuera de competencia garantía 15 años.

PIANO BUENA MARCA EN PERfecto estado, vendo $ 850. Moneda No. 1375. 2985-E-4

FAMILIA RESPETABLE ARIENda pieza, con o sin pensión, con o sin muebles. Pedregal 1'2 E 2986-E-6

VENDO, REGALANDO GRAN quinta calle Antonio Varas, terreno para feria, fábricas. Fuerza agua. Fácil desvío ferrocarril. Merced No. 390.

REALIZO BARATISIMO MAGNIfico auto, diez pasajeros, auto carga. Merced 390.

$ 40.000 TOMO INTERES. TRATO con capitalista representante. Merced 390. 2987-E-4

TINTORERIA "LA MARIPOSA", Especialidad en lutos. San Pabló No. 1125. 2988-E-4

Acero Blando
redondo de 1 3|16, 1 1|4 y 1 1|2 pulgada para chuzos y otras herramientas, vende a precios de liquidación. Casilla 2780. 2918-E-4

Para Profesionales ARRENDAMOS
en el segundo piso de la Galería Protección Mútua de Empleados Públicos, un espléndido departamento.
Tratar con
ARMANDO OYANEDER Z.
Morandé 450. Oficina 9

ANTES VENDER SU JOYA DE importancia, consulte Estado 56.

AL PRECIO DE CAMBIO COMpro platino, oro y plata. Estado No. 56.

ANTIGÜDADES DE PLATA, CUALquier objeto curioso, compra constantemente Estado 56.

ANTIGUA CASA COMPRADORA alhajas. Estado 56 entre Alameda y Moneda. 2993-E-4

PROFESORA INGLESA, CLASES prácticas inglés humanidades N. R., Correo Providencia. 2992-E-4

GARAGE ESTACION CENTRAL, Chacabuco 24, Romero No. 3244. Arriendo boxes. Reparaciones automóviles. 2991-E-5

CARROCERIA FORD, ULTIMO modelo, vendo. Tratar Vergara No. 91. 2990-E-6

ALMACEN QUILLOTA, OFRECE centollas, docena cajas: $ 14 pesos. Compañía esquina Riquelme.

ALMACEN QUILLOTA, COMPAñía y Riquelme, ofrece choros: 9 pesos 40 cts. docena tarros.

ALMACEN QUILLOTA, OFRECE cabezas espárragos: docena $ 32.

ALMACEN QUILLOTA, COMPAñía esq. Riquelme. Ofrece aceite Bau, dos litros $ 12

ALMACEN QUILLOTA, OFRECE aceite 2 litros fino, garantido $ 8.50.

ALMACEN QUILLOTA, RECIBIO leña Talhuen, saco $ 4.40.

ALMACEN QUILLOTA, COMPAñía esquina Riquelme, recibió porotos coscorrones nuevos.

ALMACEN QUILLOTA, OFRECE papas amarillas, puestas a domicilio.

ALMACEN, QUILLOTA, OFRECE chancaca de paita, un peso el pan. 2989-E-4

ARADOS KLEIN LEGITIMOS son los mejores, véndense Unión Americana 242.

ARADOS KLEIN LEGITIMOS son con punta y gualeta acero, fíjense.

ANTES COMPRAR ARADOS, PAsen previamente, Fundición Klein, Unión Americana 242.

FIERRO FUNDIDO COMPRASE grandes y pequeñas partidas. Unión Americana, 242. 2980-e-5

MAGNIFICOS ALMACENES CON departamento electricidad. Gay, entre Castro y Ejército.

PIEZAS NUEVAS, CONFORTAbles, a personas decentes. Gay, entre Castro y Ejército. 2979-e-8

PUENTE 590, SASTRERIA "PROgreso", Gran surtido cortes pantalones, recibe hechuras.

PUENTE 590 SASTRERIA "PROgreso", surtido casimires negros, azules y colores.

PUENTE 590, SASTRERIA "PROgreso", frente la torre de la Bomba. 2976-e-4

MUEBLISTAS COMPETENTES Y carpinteros necesita "El Arte", Av. Las Quinta 80. 2974-e-5

GOTICOS Y SILLETEROS NECEsita la fábrica "El Arte", Av. Las Quintas" 80. 2973-e-5

TAMBORES FIERRO [illegible] SOLIDO, alcoholes, limpios, 38 [illegible] litros, vendo. Compañía 3[illegible] 2972-e-6

PIANO, DE [illegible] LA, VENDE DE ocasión, C[illegible] 2711.

PIANO [illegible] DE ESTUDIO EN MUY bueno [illegible] vendo Maestranza [illegible] estad[illegible] 2971-e-7

PLANILLAS ELECTRICAS DE ocasión, compro un par, Casilla, 2799. 2970-e-6

SE VENDEN CHANCHAS, CONejas, cabras y uva, Providencia 453. 2969-e-4

CLINICA DENTAL, ANEXA A LA Escuela de Mecánicos Dentales. Primer establecimiento en Santiago, con trabajos a precios de costos. Todos los trabajos de clínica serán ejecutados por un profesional muy competente.

Tarifa: Planchas, desde $ 20; dientes de oro, desde $ 15; dentaduras fijas, imitación perfecta al natural, desde $ 30; tapaduras de oro, desde $ 5; dientes de porcelana, desde $ 15; tapaduras de porcelana, desde $ 10; tapaduras platino, desde $ 4; extracciones absolutamente indoloras, $ 3. Como puede verse, los precios están al alcance de todos los recursos. Los trabajos se ejecutan conforme a los últimos adelantos. Todo trabajo es rápido y garantido. Facilidades de pago. Estos precios solamente durarán un mes. Horas de oficina: desde las 8 de la mañana a 7 de la tarde. Alameda 2688, cerca del Portal Edwards. 2965-e-4

SIRVIENTA RECOMENDADA necesita, $ 50.00 mensuales. Antonio Varas 200. Providencia. 2968-e-4

CARBON DE ESPINO. — POR partidas, ofrezco a precio conveniente, puesto en cualquiera estación. Dirigirse Avenida Seminario 695, Santiago. 2964-e-4

NIÑO SEPA CORTAR SUELA con sacabocados necesito, San Pablo 3937. 2963-e-5

SEÑORA EXTRANJERA BUSCA pieza con almuerzo en casa tranquila preferible de señoras sola. Z. Casilla 6. 2962-e-6

VENDO CASA OCHO PIEZAS, patio, sitio grande, árboles. Cumming 672.— x-2950-4-E

CONSTRUCCIONES, PIEZAS, CAsas, reparaciones, precios bajísimos, cartas, Cordero, Andes 4665 x-2949-5-E

ARRIENDO ALTOS OCHO PIEzas $ 120. Santo Domingo, 3700. x-2950-5-E

PIEZA CALLE, BUENA PENsión, casa poca familia. Huérfanos 2815. x-2951-7-E

CASA VENDO CON MUCHAS FAcilidades de pago en calle Rogelio Ugarte cerca línea tres carros, tiene siete piezas, y dependencias, luz eléctrica, construcción sólida, valor 10,000 pesos, tratar con el dueño en Cochrane 374. x-2952-5-E

SE VENDE CASA RECIEN CONSfruída, de cal y ladrillo, con facilidades de pago. Carmen 1752. x-2953-10-E

COMPRO BOMBAS AIRES CERveceras, Independencia 1896. x-29-54-5-E

EMBALSAMO PAJAROS Y ANImales. Curto y transformo pieles. Olivos 950. x-2955-4-E

SEÑORITAS: CURTO, TRANSformo y limpio pieles. Hago sombreros. Olivos 950. x-2956-8-E

"LA PRECISA" COMPRA-VENTA de muebles y menajes de casa. Rosas 2625. x-2957-18-E

VENDO CASA POCO EDIFICIO sitio grande, árboles, Cueto. Tratar Cumming 672. x-2959-4-E

INSTRUCCION

PROFESORA DE PIANO, GUItarra, Mandolino, Bandurria, ofrécese. Serrano 92. 2922-E-4

INSTITUTO "SAN MARTIN" SAN Martín 67. Teléfono Inglés 213. — Kindergarten, preparatorias y humanidades. Externos, medio-pupilos e internos. Profesores de Estado, señores: Ernesto Melo Aguirre, Juan Gazitúa Lilio, Santiago Husband, Leoncio Sepúlveda Velasco, Juan Rojas S., Aliro Carrasco, Belisario Prat, etc. Exámenes válidos en el Establecimiento. Preparatorias regentadas por sacerdotes y normalistas. El colegio prepara por su cuenta, durante las vacaciones, a sus alumnos cuando tienen ramos atrasados. 6-E

INSTITUTO MERCANTIL, CURsos de 30 meses, de 24, 18, 12, 10, 8, 6 y 4 meses. Diurnos y nocturnos. Bandera 287. El primero en Chile en su género, según la estadística oficial. 6-E

VIOLINISTA ARIAS, ESTUDIOS en Europa, clases diurnas, nocturnas. Herrera 556. 2901-E-6

ACADEMIA DE CORTE PARIsien "Hernáez". Modas, encajes, labores. Carmen 201. x-2846-4-E

CURSOS COMERCIALES PARA alumnos, otros especiales para señoritas, a horas diferentes, atendidos por profesoras de Estado, por los mismos precios; además piano; elemental inferior, medio y superior, por $ 17.50, $ 20, $ 25 y $ 30 mensuales, respectivamente. Estúdiase contabilidad comercial (o bien agrícola, bancaria, salitrera, minera, militar, industrial, oro y billetes, de sociedades colectivas en participación, comanditarias o anónimas), aritmética comercial, castellano, inglés, francés, (alemán, italiano, latín o griego), taquigrafía, redacción mercantil, caligrafía, geografía comercial, derecho civil, aduanero, consular y comercial, moral y escritura a máquina, todos juntos, Instituto Mercantil, Bandera 287 esquina Huérfanos. Teléfono inglés 273. Fundado en 1904. Hay pensionado. 6-E

CONSULES, CONTADORES GEnerales y especiales, dibujantes; ayudantes de arquitectos y de ingenieros; taquígrafos, dactilógrafos, prepáranse personalmente y por correspondencia. Instituto Mercantil, Bandera 287, esquina Huérfanos. 6-E

LICEO CHILENO. — Plaza Yungay. — Humanidades completas. Preparatorias, Kindergarten, servicio automóvil. Cursos libres, literatura, música, bellas artes. Laura y Hortensia Vargas. 2860-e-5

EL COLEGIO EUROPEO A PEdido de numerosas familias y para dar facilidades a las alumnas de fuera, ha abierto un nuevo curso de piano, violín y teoría que funcionarán los días Miércoles y Sábado de 14 a 18 horas. Las alumnas darán válidos los estudios de música rindiendo exámenes en el Conservatorio Nacional. Matrícula abierta. Delicias 2266. Teléfono inglés 1388. x-2739-11-E

MEDICINA

INYECCIONES TODA ESPECIE. Tratamiento eficaz sífilis. Clínica Privada nocturna. Consultas, 18 a 22. Precios muy económicos. T. Fernández. Moneda 1035. 7-E

"INYECCIONES". SALVAZAN, mercuriales, etc. Policlínica privada especial para personas decentes de escasa renta. Servicio diurno y nocturno. Miraflores 435. x-2836-9-E

COMERCIO E INDUSTRIAS

¡NOVIOS! ARGOLLAS ORO 14, 18, desde 30 par. Garantía absoluta. Bascuñán 17. 5-E

SEÑORAS Y SEÑORITAS: COMpre Ud. su sombrero en San Martín 120. Economizará mucho dinero. 2813-E10

OCASION: MOTOR CON BOMBA de 5 caballos de fuerza, realizo en $ 800.

NEUMATICOS 875 x 105 USADOS vendo. Rosas 961.

MAQUINA FRANCESA PARA HAcer herraduras, vendo de ocasión. Rosas 961.

OCUPACIONES
SE NECESITAN EMPLEADOS

SE NECESITA UNA ENFERMEra por una hora al día. Dirigirse: San Antonio 810. 2923-E-4

BUEN TORNERO MECANICO, serio necesito. Fábrica de Cerveza. Providencia. Carros N.o 27. 2926-E-5

CARRETELERO RECOMENDAdo necesita la Lavandería de la Escuela de Artes y Oficios. Av. Ecuador 3593. 3-E

JARDINERO JAPONES, CON conocimientos de hortalizas, con certificados de competencia y honorabilidad, necesito para entregarle explotación Jardín de una hectárea. Sueldo y participación en venta de flores y verduras. "Villa Leonor", Casilla 245. Temuco. 4-E

OCUPACIONES
OFRECEN SUS SERVICIOS

ME OFREZCO COMO PRACTIcante de cirujía, cuido enfermos a domicilio. Brasil 1152. C. A. B. 5-E

CONTADOR DISPONE DE LA tarde. Ofrece sus servicios.—D. Figueroa. Correo 6. x-2683-16-e.

PENSIONES

FAMILIA RESPETABLE SIN pensionistas, arrienda piezas con o sin pensión. Catedral 1557. 2927-E-6

FAMILIA RESPETABLE OFREce piza con dos balcones calle con o sin muebles y pensión. Tarapacá 862, entre Serrano y San Francisco. 2899-E-4

ARRIENDASE PIEZA PENSION. San Isidro 301. 2834-E-4

SE DA PENSION DE MESA. Moneda 1035. 2816-E-4

CASA PARTICULAR DA PENsión a domicilio. Compañía 2361. 11-E

RECIBO PENSIONISTAS, SAN Bernardo. Maipú 104. x-2548-21-e

COMPRA-VENTA
DE MUEBLES Y OBJETOS VARIOS

ELEGANTE PIANO DE SALON véndese. S. Domingo 1923. 2034-E-4

DE OCASION OBTENDRA UD. una buena cocina. San Pablo 1850. x-2938-4-E.

CAJA FONDO, DOS VIDRIERAS paradas, gran surtido poleas, descansos, transmisiones, vigas, U. y T. prensa, rieles, cañería T, curva, codos, muchos otros artículos. Vende Serrano 44. 4-E

CALENTADOR DE COBRE Adad, de ocasión, tiene en venta, Chacabuco 11, teléfono inglés, 30, Estación. 10-E

CAJA DE FONDOS, GRANDE, especial para joyería. Compro de ocasión. Ofertas a H. Silva M., Casilla 245. Temuco. x-2773-4-e

GAY 1964. CONFECCIONANSE trajes sastre, elegantes, novias. Precios bajos. x-2779-3-e

CARRUAJES CABALLOS

PUNZON A PALANCA HASTA 3|8", vendo en $ 250. Rosas 961.

PINTURA "CABALLO ALADO", recibió Rosas 961.

¡OCASION! FORD EN PERFECto estado, garantido, regalo. Esperanza 1055. x-2940-4-E.

TUBO DE FIERRO DE 1|2" DE 1,900 litros de capacidad para cocimientos a vapor directo realizo. Rosas 961. 6-E

PROPIEDADES

QUINTA EN PROVIDENCIA. CArros 11 y 27, vendo. Vicuña Mackenna 357. 4-E.

ARRENDAMIENTOS

CASA AMOBLADA PARA MAtrimonio extranjero arriéndase. San Martín 75. x-2879-4-e

FAMILIA HONORABLE. ARRIEN da departamento profesional o piezas amobladas. Catedral 1934. x-2844-4-E

ARRIENDO ALTOS, AGUSTINAS 2331. Once habitaciones, dependencias. Tratar: San Isidro 612. 2921-E-5

CON CONTRATO ARRIENDO conventillo. Dirigirse: Conventillos. Casilla 2441. 2915-E-4

$ 80 ARRIENDO CASA NEGOcio posición muy comercial frente dos grandes fábricas, carros dos cuadros, Franklin 544. x-2943-4-E.

PROPUESTAS

DIRECCION GENERAL DE Obras Públicas.— Postérganse las propuestas pedidas para la provisión de rodillos aplanadores de caminos, las que se abrirán el Viernes 9 de Mayo próximo, a la misma hora fijada en aviso anterior.—Santiago, Abril 28 de 1919.—El Secretario General. 7-E

MINISTERIO DE GUERRA. — Propuestas. — Se piden propuestas públicas para la provisión de los siguientes artículos: 15.000 kilos de suelas; 2.800 metros cuadrados de cueros para zapatones y 1.000 metros cuadrados de cueros para polainas. Las propuestas se abrirán el día 16 de Mayo, a las 15 horas, en Santiago ante el jefe del Departamento Administrativo, y en la misma fecha en Valdivia ante el Comandante en jefe de la IV División. Bases y demás antecedentes pueden consultarse en la oficina General de Vestuario y Equipo (Santo Domingo N.o 3317).— El jefe del Departamento Administrativo. 15-E

DIRECCION GENERAL DE Obras Públicas. — Pídense propuestas públicas para los trabajos de cierro, dotación de agua potable y otros en las escuelas de Perquenco, Duao, Chequen y Quinahue, las que se abrirán el Lunes 12 de Mayo próximo a las 15 horas en la Inspección de Arquitectura, donde pueden consultarse los antecedentes. Llámase la atención de los interesados a las cláusulas establecidas en las bases.— Santiago, 30 de Abril de 1919. — El Secretario General. 10-E

MUNICIPALIDAD DE SANTIAGO —Mercado Central.—De orden de la Alcaldía se piden propuestas públicas para la instalación de un frigorífico en el Mercado Central con arreglo a las bases que se pueden consultar en la Dirección de Obras Municipales y en esta Tesorería.—Las propuestas se abrirán el 6 de Mayo próximo a las 16½ horas en la Sala de la Alcaldía Municipal, Santiago, 24 de Abril de 1919.—El Tesorero Municipal 6-E

VARIOS

ASFALTO COLOCO Y COMPRO usado. Juárez 676. 22-E

SOCIO CON 500 PESOS PARA industria.— Purísima 322. 2917-E-4

ENCERO LUSTRO PISOS DOS mano cera precio baratísimo. Brasil 692. 2916-E-4

EL 12 DE MAYO A LAS 15 HOras se rematará la casa Buenos Aires 496, en el mínimum 41.266.66 los dos tercios de el avalúo municipal. 2912-E-7

CAL PARA CHANQUEO
hidráulica y para abonos, lo mejor que hay en plaza.
CEMENTO HERCULES, ocúpelo y economiza dinero.
MADERAS en bruto y elaboradas, precios bajos, en la
Barraca MATUCANA 1168
JOSE AGUILO A.
5-E

BARATISIMA CARNICERIA VEnde por cambiar de residencia, Avenida Matta 1451. 2939-E-[illegible]

OFICINA DE ENCERADO DE piso, y parquet. Delicia 1720. x-2934-4-E.

LA FLOR DE AMERICA. FABRIca de Tejidos de lana. San Diego 283.

NECESITO OPERARIOS QUE SEpan tejer a máquina. x-2941-5-E.

JUDICIALES

NOTIFICACION.— ANTE EL Sr. Juzgado Civil de esta ciudad, se ha presentado don Rafael Meneses Palma, por la Sociedad Protección Mutua de Empleados Públicos de Chile pidiendo que se notifique a la sucesión de don Salomón Bascur, compuesta de su viuda doña Carolina Bettancourt y de sus hijos María Luz, Pedro Alejandro, Herminia Isaura, Laura María y Ana Rita Bascur Bettancourt, todos sin profesión ni domicilio conocido, a fin de que de acuerdo con lo dispuesto en el art. 1377 del Código Civil tomen conocimiento de la obligación contraída por el señor Salomón Bascur por la suma de dos mil 750 pesos, que consta de la escritura extendida en esta ciudad ante el Notario señor Manuel Almarza con fecha 4 de Mayo de 1910, con hipoteca de la casa y sitio No. 41[illegible] de la calle Santo Domingo de esta ciudad.—Por el primer otrosí de la misma solicitud, pide que de acuerdo con lo dispuesto en el art. 57 del Código de Procedimiento Civil, se autorice la notificación de las personas indicadas por avisos en los diarios, previos los trámites legales.—El señor Juez, después de oír al señor Promotor Fiscal y Defensor de ausentes, ha proveído lo siguiente: "Santiago, veintitrés de Abril de 1919. Vistos: con el mérito de los antecedentes, lo informado por el señor Promotor Fiscal y el señor Defensor de Ausentes que ha sido oído en la instancia, hágase como lo solicita don Rafael Meneses Palma en el primer otrosí de escrito de fs. 4, practicándose la notificación por medio de tres avisos publicados en los diarios "El Mercurio" y "La Nación" de esta ciudad y el número correspondiente del "Diario Oficial".—A. Fuenzalida.—E. Guzmán, secretario." La providencia recaída en la petición de la principal, es como sigue: Santiago, 15 de Marzo de 1919. Proveyendo el escrito de fs. 4, en lo principal, practíquese la notificación que se solicita para los fines que corresponda. — A. Fuenzalida.—E. Guzmán, secretario. 5-1

REMATE.— EL DOS DE MAYO próximo, a las trece horas, ante el 5.o Juzgado Civil de esta ciudad se rematará el sitio número 26 de la manzana O de la Población Recoleta, embargado en los autos de Abdrel con Patiño y Castillo. El mínimum para las posturas será la suma de tres mil pesos ($ 3,000) pagaderos al contado. Datos y antecedentes en la secretaría del Juzgado.

EXTRACTO.— POR ESCRITURA extendida hoy ante mí, los señores José Hortal Aparicio, Juan Aparicio Martínez y Manuel Aparicio García, de este domicilio, disolvieron y liquidaron la sociedad comercial "Hortal y Aparicio", formada por escritura extendida ante el Notario don Eulogio Altamirano, el seis de Marzo de 1917.— Quedó a cargo del activo y pasivo don José Hortal Aparicio.— Santiago, 1.o de Mayo de 1919.—Jav. Vergara R., Notario. 2898-e-f

LA SIFILIS La más CRONICA se curará con el uso de
EL HECTARGIRIO
QUE REUNE EN UN MISMO CUERPO DOS ESPECIFICOS
HECTINA & MERCURIO
BENZO-SULFONE PARA AMIDO-FENILARSINATO DE SODA
DE VENTA EN TODAS LAS DROGUERIAS Y FARMACIAS. CONCESIONARIO PARA CHILE
CASA ARDITI AGUSTINAS 814
CASILLA 78-D -:- SANTIAGO 10-E

IODOGENOL PEPIN
Medicamento científico y de gran valor terapéutico, muy agradable a tomar, se emplea lo mismo si se trata de niños que si se trata de personas adultas, SUBSTITUYE a TODOS LOS MEDICAMENTOS con base de YODO (jarabes y vinos yodados o yodotánicos, aceite de hígado de bacalao, Yoduro de potasio, etc., etc.), y es muy preferible a ellos.
EL IODOGENOL PEPIN
NO HA PODIDO SER IGUALADO NUNCA
Los médicos lo dirán.
DE VENTA EN TODAS LAS DROGUERIAS Y BUENAS FARMACIAS
AGENTE:
CASA ARDITI
CASILLA 78-D SANTIAGO 10-E

FOLLETIN (16)

El ocaso de un régimen

O EL MONJE DIABOLICO

Por J. W. BIENSTOCK

VII

Se presentaba en ella a los médiums famosos; se levantaba acta de las interviews con los espíritus en cuyos oráculos ponían crédito absoluto, y, por último, perdía todo el mundo todo el peso intetando descifrar los vaticinios, frecuentemente enigmáticos.

Un día ocurrió algo sobremanera maravilloso. El espíritu de San Serafín, canonizado algún tiempo antes, habló así: "Pronto aparecerá un gran Profeta, hijo humilde de la tierra, pero que señalará el camino del cielo. Aquellos que le siguieran, desde el zar al último mujik, se salvarán Y todos le seguirán".

Estas palabras causaron honda impresión en los circunstantes. Veinticuatro horas después no se hablaba en los círculos aristocráticos sino de la próxima llegada del nuevo Profeta. Con la esperanza de adelantar el venturoso acaecimiento, llevó a cabo la condesa Ignatiev secretas exploraciones en diversos conventos. Y ellas dieron por resultado el hallazgo del santo. El fausto suceso ocurrió en circunstancias bien vulgares. Al entrar la condesa cierta tarde en uno de los conventos situados en cierta provincia porteña, se cruzó en la puerta con un aldeano sucio y harapiento. El mujik dió un empellón a la visitante. Ante aquella grosería, la condesa se volvió irritada, injuriando al astroso rústico. Detúvose éste al punto, clavó en la dama sus ojos, de mirar penetante como un cuchillo, y replicó, áspero: — "¡Idiota!"— Habituada la gran señora a los homenajes serviles de los más encumbrados personajes, quedóse inmovilizada por asombro. Sin turbarse lo más mínimo, añadió el mujik: "—Ya a orar porque aunque tu alma busca a Dios, Dios se aleja de ti. Ya sé está apartando. ¿Comprendes?... Y muy pronto no podrás alcanzarle."

Narrando luego la condesa este episodio a sus familiares, le puso un comentario transcendental: "—Entonces comprendí —añadió —que estaba en presencia de un sér extraordinario, de un elegido de Dios. Tanto me impresionaron sus palabras cuando le oí decir: "¡Dios se aleja de ti!", que tomando aquel hombre de la mano, le llevé a mi casa y permanecí hablando con él toda la noche."

Ya se habrá supuesto que aquel sér extraordinario era Gregorio Rasputin.

La condesa Ignatiev inició la carrera del vidente, conduciéndole a Petrogrado y presentándole en el círculo de sus amistades, previa conferencia acerca del modo casi milagroso con que se anunciara a ella el nuevo Profeta. El terreno estaba favorablemente preparado pues desde fines de 1902 se hablaba en San Petersburgo del surgimiento de un hombre dotado de poderes sobrenaturales en el distrito de Tobolsk. El pope Heliodoro dice en sus Memorias, que entre

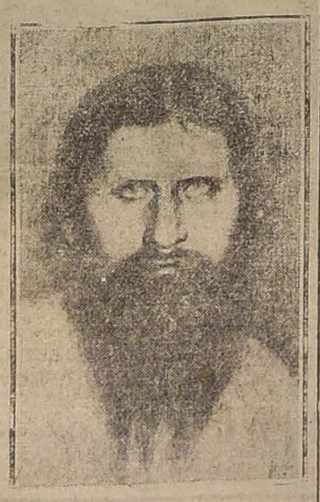

la juventud de los seminarios era ya familiar la figura del taumaturgo siberiano.

"Conversaba yo cierta tarde—dice el pope —con el archimandrita Teófano, rector de la Academia Eclesiástica. De improviso exclamó, entusiasmado: "—¡Loado sea el Señor! Desde la Siberia envía a Rusia un grande hombre. Nos dice un monje respetabilísimo que en el distrito de Tobolsk, en la aldea de Pokrovskoie, viven tres hermanos muy religiosos, llamados Elías, Nicolás y Gregorio. Este es el mayor de ellos; los otros son sus discípulos. Pero ninguno ha logrado el alto nivel de perfección moral que Gregorio. Hallándose los tres hermanos descansando en pobre choza, sentían hondo pesar porque Dios no enviaba a la tierra sedienta la lluvia benéfica. Gregorio se levantó, púsose en oración, y luego anunció con voz firme: "—Yo os digo que hasta dentro de tres meses, fiesta de la Ascensión, no caerá una gota de agua." Y así ocurrió. El país entero sufrió grandemente durante el largo plazo de sequía fijado por el devoto aldeano." Lo que comenta de este modo el padre Teófano: "—Es como el profeta Elías, que cerró el cielo por tres años y tres meses."

En le Cuaresma de 1903, el archimandrita Crisanto Stchetkovsky, jefe de la misión religiosa en Corea, tornóse a Rusia, circulando por entonces el rumor de que había encontrado en Siberia, induciéndole a acompañarle a la capital, al profeta Gregorio, cuya presencia se comprobó en casa del rector de la Academia Eclesiástica numerosas veces. Pero, a decir verdad, Heliodoro no conoció a Rasputin hasta fines del mismo año. El encuentro se verificó en un claustro de la referida Academia. Le presentó a Heliodoro o el padre Teófano, en estos términos: "—Aquí tiene usted al padre Gregorio, de Siberia". Y, ciertamente, el momento no revistió gran solemnidad. Porque, según nos dice Heliodoro le fué mostrado un mujik que "en tal instante daba tan extravagantes saltos, que bien parecía que hallábase bailando un galop". Seguidamente, nos da Heliodoro este magnífico retrato de Rasputin:

"Vestía raído levitón gris, cuyos faldones asaz deshilachados, se le despegaban de las piernas. Llevaba los bolsillos, al modo de los mendigos, atiborrados de mendrugos negruzcos. No menos lamentable aspecto ofrecía el pantalón, roídos por los bajos. En cambio, calzaba sólidas botas de campesino concienzudamente embreadas. Tenía el cabello abundantísimo, separado por una raya a poca altura de la sien. Hirsuta la barba, se asemejaba lo menos posible a ese adorno natural del hombre; más bien se hubiera dicho vellón de lana negra pegado al mentón. Para completar el personaje, añadid unas manos fuertes y callosas presentando en las uñas, largas y ganchudas, repugnantes obscuridades. Toda la persona de aquel hombre exhalaba un olor indefinible y nauseabundo".

Ello no fué obstáculo, sin embargo, para que el buen Heliodoro le dispensase acogida cordial. A la que correspondió Rasputin, besando al pope efusivamente y murmurando, mientras clavaba en él la penetrante mirada de sus ojos acerinos: "—¡Oh, con qué fervor ha rezado este padre! ¡Qué gran fervor!..."

Tal fué la primera entrevista de estos dos hombres, llamados a ser enemigos mortales después de sostener una amistad que linda con el fanatismo.

Es Heliodoro quien nos dice puntualmente los primeros pasos del monje taumaturgo; quien nos señala el preciso instante de comenzar el ascenso de la estrella de Rasputin, el diabólico. En 1904 ya había sido presentado en la Corte, y el alto clero de Petrogrado veía en él un santo, quizá un instrumento que podía ser muy útil en la defensa de los intereses eclesiásticos cerca del Poder supremo.