EDICION DE 26 PAGINAS

OFICINAS: AGUSTINAS 1269
TELEFONOS:
ADMINISTRACION Inglés 3114, Nacional 77 — REDACCION Inglés 3113
CASILLA 81-D

LA NACION

PRECIO: 10 CENTAVOS
NUMERO ATRASADO: 20 CENTAVOS
SUBSCRIPCIONES:
Por un año: $ 30. — Por seis meses: $ 16.00
Por 3 meses: $ 9.00—Por 1 año extranjero: $ 70.00

AÑO III — Santiago de Chile, Domingo 11 de Mayo de 1919 — Núm. 847

La travesía del Atlántico

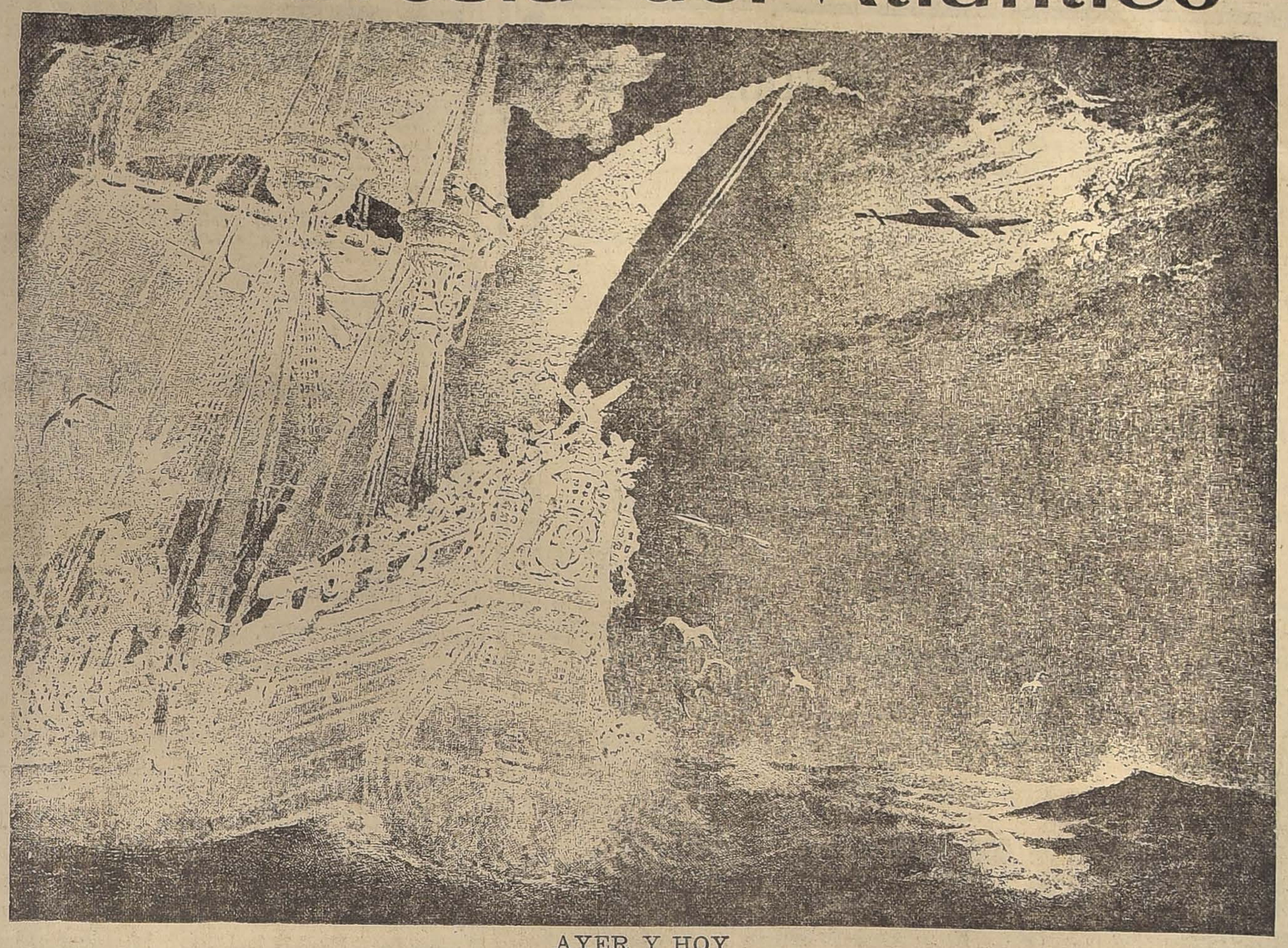

AYER Y HOY

UN GRAN CORAZON

Se llamaba Madec Diagorn y era de la Isla de Sein, la roca sombría siempre azotada por el viento y bombardeada por la espuma de las olas. En el cuartel de Brest yo había notado a un sólido joven de 19 años, de ojos ingenuos color alga: una cabeza de querubín sobre un cuerpo de atleta. Comenzó a comportarse como marinero irreprochable; pero un domingo de noche, faltó a la llamada y sólo volvió al otro día. Cuando le inquirí la razón de su falta, acabó por confesarme que en un baile había conocido a una joven viuda. De corazón fácil y tan exenta de fórmulas como de vergüenza, se había enamorado de la belleza, joven y fresca, del marinero y lo había llevado a su casa tan copiosamente embriagado de amor, que él había perdido todo sentimiento del deber militar.

Yo pené con indulgencia esta primera falta. Pero ella se repitió con tal frecuencia, que Diagorn estaba a menudo en el calabozo. No solamente dormía afuera, sino que también aprovechaba todas las ocasiones para escaparse como una aguja entre los dedos de los graduados y esquivarse del cuartel. ¿Indisciplinado? No. Enamorado, simplemente, víctima de ese amor desenfrenado, frenético, que experimentan a veces los marineros, y esclavo apasionado de la viuda. Cuando yo lo sacudía con la rudeza que merecía, se confesaba humildemenete, con la cabeza baja y sus ojos claros enternecidos por un sincero arrepentimiento.

—No es culpa mía, capitán. La tengo en la sangre a esta mujer. Hace de mí lo que quiere...

—Si continúas— le dije — te haré pasar una amarra por el pescuezo para impedirte que vayas a verla.

Huir incesantemente, correr a todo instante hacia la que dominaba tan invenciblemente su corazón y su carne, eso llenaba tan sobremanera la vida de este rudo hijo de la isla salvaje, que sus camaradas lo habían bautizado con el sobrenombre de Bougillon.

Las cosas acabaron por echarse a perder completamente. Un día después de haber comprobado que una de esas fugas duraba desde hacía 48 horas, expedí una comisión a casa de la viuda, con orden terminante de traerme al incorregible. Hubo—parece— un gran escándalo, pero Bougillon se dejó arrancar a su rústica Armida. Recibió su castigo con su aire habitual de sumisión y vergüenza, y luego se excusó de la inquietud que me había causado y me agradeció mi intervención saludable.

—Usted ha vuelto a ponerme en el buen camino, mi capitán!

Esto no le impidió volver a empezar con más ardor un mes después. Esta vez los enamorados abandonaron el país y el marinero faltó ocho días. El consejo de guerra lo esperaba. Cansado de tanta obstinación, iba a dejar que el asunto siguiera su curso, cuando recibí la visita de la madre de Bougillon, una vieja pescadora de talle rígido y duro, en sus austeros vestidos negros de mujer de la Isla de Sein.

—Salve a mi Madec, señor — me suplicó. No puede ser que su padre, que ha sido segundo maestre, se ruborice desde allá arriba. El mar me lo ha robado, al pobre buen hombre, y también a mis dos hijos mayores. Tenga piedad de él, mi buen señor, tenga piedad de mí!

¿Cómo resistir a una queja tan conmovedora? Gracias a mí, Bougillon pagó su falta con 60 días de prisión. Allí se libraba a amargas reflexiones, cuando estalló la guerra. ¡Qué movimiento en el cuartel! Un día, en medio de aquel vaivén, que no cesaba de llenar la plaza de armas, advertí a mi marinero demasiado ocupado en empujar una carretilla de manos. La dejó caer para precipitarse hacia mí.

—Llévame, mi capitán—imploró. Sé que usted va a partir con una compañía de fusileros para pelear con los alemanes. Llévame, se lo ruego. Es necesario que yo no quede aquí.

—Pero tú no puedes partir. Tienes que cumplir tu pena.

—Si usted quiere, capitán, iré. Usted tiene que hacerme dejar a la viuda. De otra manera, puede hacerme quedar otra vez con ella y seré desertor. ¡Y estaría bueno que mientras los camaradas se van a hacer matar, yo desertara del servicio por estar enamorado de una particular! Usted ya me ha salvado, capitán. ¡Hágalo otra vez!

Leí a la vez tanta angustia y viril resolución en sus ojos límpidos de niño, que cedí.

En campaña, Bougillon se mostró un modelo de combatiente. Vivo, activo, lleno de vigor y siempre presto a correr a la menor señal y encargarse de las misiones más peligrosas.

Se encontraba a mi lado en las trincheras de Dixmude cuando se señaló la aproximación de los alemanes. El momento esperado llegaba al fin, y quise hacer la orden de unirse al regimiento, a un oficial que había mandado al frente de una sección a hacer reconocimientos. Pronto expliqué a Bougillon como podría encontrar al oficial dando una vuelta por un sendero que había quedado en seco en medio de la campaña inundada y que al mismo tiempo estaba más al abrigo de las balas enemigas. Alegremente comenzó a correr, mientras que una lluvia de obuses caía sobre el dique, delante de nosotros.

¡Con qué impaciencia esperaba su regreso! Sobre el dique los obuses que caían eran cada vez más numerosos. Pero, en medio de ese bombardeo infernal, ¿a quien veo, corriendo sobre el pavimento de granito, torpemente, en descubierto? ¡a Bougillon! Un momento lo creí herido, pues se detuvo, y se apoyó a uno de los viejos cañones de bronce que limitaban el dique, amenazando al cielo con sus bocas. ¡No! Su paso un poco menos apresurado, lo trajo hasta mí. Yo estaba furioso.

—¡Ah! Quieres hacerte matar! ¿Por qué no tomaste el camino que te indiqué?

—Porque es mucho más corto por el dique, mi capitán. El teniente ya llega con sus hombres.

La voz le faltó. Entonces, en la parte delantera de su capote, vi una gran mancha de sangre fresca. Se le escapó el fusil de las manos y cayó pesadamente.

—¡Capitán!—murmuró con una sonrisa tranquila—estoy fondeado a perpetuidad. Ya no se precisan amarras para Bougillon!

Todo el cuerpo robusto se inmovilizó. Se había acabado todo para este corazoncito valiente que había venido a ofrecerse a la muerte de los bravos para huir al dulce encanto de amor que puede deshonrar; se había acabado para la vieja pescadora a quien el mar había tomado tres de los suyos y que perdía a su último hijo en la gran tempestad de los pueblos desencadenados como océanos.

LUIS SONOLET.

Julien Lehmann
HUERFANOS 963
Gran surtido de prendedores y anillos de novedad.

ROBERTO DE PETRIS
Abogado. Morandé 251. Teléfono 1363. Casilla 4044. Juicios civiles, criminales y de comercio. Asuntos de jurisdicción voluntaria. Alegatos de provincia. Consultas.

Pieles-Pieles
GRAN LIQUIDACION EN
El Manto Elegante
Pasaje Matte 28
Zorritos desde 15 c|u. hasta lo más fino en Alaska y Silka legítimo.
Capas en skung de China y Nutria desde 85 pesos c|u., sólo por 8 días podrán aprovechar esta gran ocasión.
La casa tiene el más grande surtido en artículos para Luto, como ser: tapados, faldas y Blusas en ricas Cachemiras francesas. Echarpes, el más variado surtido en clases y tamaños, de velo, crepe y granadina.
Especialidad en Tocas y Sombreros.
(NOTA.—La casa no tiene sucursal).

EN NUESTRO NUEVO LOCAL
ESTADO, 357
ofrecemos el surtido más extenso de
ULTIMAS NOVEDADES EN ROLLOS
PARA AUTOPIANO DE 88 NOTAS
sobresaliendo Los Millones de Arlequín, Las Campanas, Oh! Johnny, Oh! Johnny, Tango Fatal, Etc.
Los mejores PIANOS AUTOMATICOS existentes.
PIANOS de las famosas Casas GAVEAU y ERARD.
Casa Weil
(SECCION PIANOS)

Tractor Rumely OilPull
"EL MAS SENCILLO Y EL QUE ARA MAS BARATO"

La maquinaria agrícola de pacotilla RESULTA SER LA MAS CARA
LA CONSTRUCCION DEL
Rumely OilPull
Ha demostrado EN CHILE
SER SUPERIOR A TODOS:
Por los resultados obtenidos, este tractor se impone en nuestras tierras. Cualquier muchacho lo puede manejar. Tiene menos de la mitad de las piezas de un tractor de 4 cilindros y mucho menos que cualquiera de 2
SU FUERZA ES ENORME
SU CONSUMO INSIGNIFICANTE

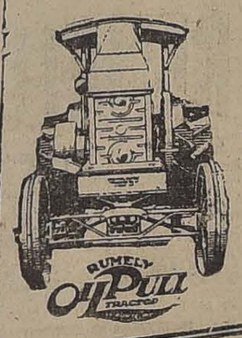

NO TIENE
CARBURADOR CON SUS MOLESTIAS Y DIFICULTADES
NO SE CALIENTA
EL AGUA DEL RADIADOR.
NO TIENE
VENTILADOR NI CORREA QUE HAYA QUE AJUSTAR NI CAMBIAR CUANDO SE CORTA.

PORQUE
TIENE EL SISTEMA "SECOR" DE CARBURACION.
PORQUE
NO USA AGUA NI RADIADOR Y ES ENFRIADO POR ACEITE.
PORQUE
SU ENFRIAMIENTO ES PERFECTO (PRODUCIDO POR EL ESCAPE DEL MOTOR) MANTENIENDO UNA ALTA TEMPERATURA EN LOS CILINDROS PARA EL USO DE COMBUSTIBLE ORDINARIO.

Besa y Cia

Gustosamente suministrarán a Ud. mayores datos

TONELEROS

Para raulí y lingue completamente seco cualquier cantidad y dimensión, visiten la

Barraca y Fábrica "IBERIA" Matucana 745

Entre San Pablo y Rosas — Fco. GARCIA PAZ

MUEBLISTAS

EMPRESA

FORLIVESI

DE POMPAS FUNEBRES

Unica en todo Chile

El sólo nombre de esta acreditada Empresa es una garantía para el público.

SE TRASLADO A CALLE

COMPAÑIA 1037-1041

Edificio Arzobispal, entre Plaza de Armas y Bandera

TELEFONO INGLES 377

Juan Forlivesi

NOTA. — Esta casa no tiene sucursales ni pertenece a ninguna Sociedad Anónima.

POMPAS FÚNEBRES

Empresa Zenteno

Delicias 2534, casi esquina Molina (cuatro cuadras Estación Central)

TELEFONO INGLES 524

Nuestros servicios son presentados en forma insuperable y a los precios más bajos. Sin recargo hacemos todos los trámites de sepultación. Atiende personalmente.

CARLOS ZENTENO LOYOLA

PROPIEDADES

CARMEN, casa antigua de renta, 22 por 114 metros, grandes facilidades de pago. . . $ 80.000

SANTA ROSA, tercera cuadra, extensa casa, consta de 12 habitaciones y servicios, 2 patios y un bonito huerto. 75.000

OTABECHE, Cité con 9 buenas casitas y gran sitio para edificarle más, produce buena renta, sólo en. 30.000

ANGAMOS, extensa y buena casa, 12 habitaciones y servicios, 2 patios y huerto, alcantarillado y luz eléctrica. 28.500

BLAS CAÑAS, casa de dos pisos independientes, toda comodidad, muy central. . . . 26.500

MAULE, próximo a San Diego, 2 buenas casas de reciente construcción, cada una. 25.000

RICARDO SANTA CRUZ, a un paso de Carmen, buena casa y buena situación. . 23.500

Y muchas otras en diferentes barrios y de distintos precios.

PRESTAMOS HIPOTECARIOS, con Bancos y particulares tramito rápidamente. Atiendo cobranzas de casas, Citées y conventillos, dando garantías.

Alejandro Olea R.

Compañía 1065. Oficina 18

LÁPICES VENUS

Representante:

E. E. WRIGHT,

Morandé 342 - 346.

Teléfono Inglés 432,

Casilla 1837.

"EL VICIO DEL ALCOHOL DEBILITA EL ESPIRITU, DEGENERA A LA RAZA Y CONDUCE A UNA VEJEZ TRISTE Y PREMATURA".

EL INTERES DE ESTA VENTA CONSISTE EN QUE EL CLIENTE COMPRA ARTICULOS DE TODA NECESIDAD A PRECIOS SUMAMENTE REDUCIDOS

Grandes Oportunidades

PARA CABALLEROS

TERNO vestón derecho, modelo de última creación, en casimir de novedad, pura lana, variedad de colores, forro de satín, precio extraordinario . . . . $ 130.00

SOBRETODO modelo raglán, en casimir buena clase, colores de mucho gusto, medio forro de satín, corte de última moda. . . . . $ 120.00

SOBRETODO modelo raglán, en cheviot inglés, dibujos de moda, medio forro de satín, hechura muy acabada . . . $ 135.00

SOBRETODO modelo raglán, corte de gran moda, en casimir fino, colores de última creación, medio forro de satín de lana, hechura fina . . $ 175.00

PANTALONES en casimir buena clase, dibujos de todo gusto, corte y hechura esmerados, $ 34 y . $ 29.00

TERNOS vestón, en cheviot negro, liso, corte de última moda, forro de satín, hechura fina . . . $ 95.00

TERNO vestón derecho, semi-entallado, en casimir de color muy buena clase, corte y hechura de moda. . . . . $ 115.00

• CASA FRANCESA •

Mueblería y Peletería Vienesa

Ante el Notario Público señor Mariano Melo se efectuaron el 9 de Mayo los sorteos de los Clubs de Muebles y Pieles. En el Primer Club, Sorteo 29.o salió favorecido el número 49, perteneciente a don Arturo Flores Vargas, Prat 28.

Segundo Club, Sorteo 15.o, favorecido el número 37, de don Senecio Riquelme, Compañía 1065.

Tercer Club, Club 2.o, favorecido el número 58, perteneciente a don Manuel E. García G., Los Andes, Casilla N.o 225.

En formación el Cuarto Club de Muebles y Pieles. Cuota semanal 6 pesos.

Se admiten inscripciones de provincias.

Pedir prospectos.

Se reciben hechuras y composturas de pieles precios bajos.

También se venden muebles con grandes facilidades de pago.

AHUMADA 5 — Casilla 2635. — Teléfono Inglés 2783

MUNICIPALIDAD DE SANTIAGO

PROPUESTAS

De orden de la Alcaldía se piden nuevas propuestas públicas para proveer a las Oficinas Municipales de artículos de escritorio, documentos impresos y libros en blanco, con arreglo a las mismas bases anteriores, que pueden consultarse en esta Tesorería.

Las propuestas se abrirán en la Sala de la Alcaldía el 22 del presente, a las 16 horas.

Santiago, 7 de Mayo de 1919.

EL TESORERO MUNICIPAL.

22-E

Carbón de espino

por partidas y sacos, leña de monte ofrece la

BODEGA

ARTURO PRAT 1524

REPARTO A DOMICILIO

SEÑORITAS

Transformo y limpio toda clase de pieles. Especialidad en abrigos de nutria.

OLIVOS 950

L. CH.

JABON DE AFRECHO

legítimo. Lo mejor y mas barato para el baño y tocador.

Pídalo en Boticas y Almacenes.

Fíjese en las iniciales registradas.

EPILEPSIA

Baile de San Vito

HISTERIA

Alivio progresivo hasta curación por la

SOLUCION anti-nerviosa LAROYENNE

Soberana contra cualquier forma de la AGITACIÓN NERVIOSA

50 Años de Éxito.

DEPÓSITO GENERAL: DUREL, Farmacéutico

7, Boulᵈ Denain, PARIS

y todas Farmacias.

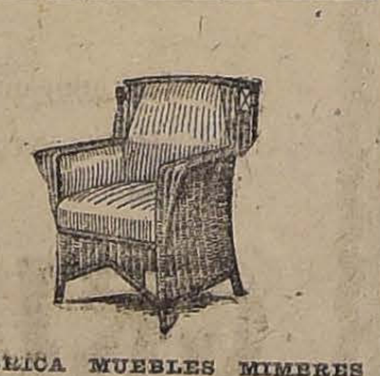

FABRICA MUEBLES MIMBRES

Este estilo, entre los muchos que fabrico, es el más cómodo y firme. Hago amoblados y piezas sueltas. Envío a provincias casi gratis; también hago, barnizo y vendo, a precios sin competencia, amoblados salón, sala, escritorios, dormitorios, comedores completos, amoblados para jardín, pintados, blancos, biombos y esqueletos para biombos; gran variedad de mueblecitos para niños.— José Bravo V.—San Diego 39.

x-3212-11-E.

ZUNCHOS PARA VASIJAS

de 1¼", 1½" y 1¾" importados para entrega inmediata vende.

LEON BORIE & CIA.

HUERFANOS 1112, ALTOS BANCO NACIONAL. — CASILLA 2746

12-E

TERNOS de Casimires EXTRANJEROS $90

$ 90

PANTALONES de Fantasía PURA LANA $30

SOBRETODOS FORMA RAGLAN

SASTRERIA

La Nueva Villa de Madrid

SAN DIEGO 298, esq. Eleuterio Ramirez

11-E

AVISOS DE REMATE

REMATE

El 14 de Mayo, a las 15 horas (2 P. M.), en la Notaría de don MANUEL GAETE FAGALDE, Huérfanos 1242, saldrán a remate las siguientes propiedades:

Un sitio en la calle San Pablo esquina de Lourdes, de 50 metros de frente a la calle Lourdes y 25 metros a la calle San Pablo, por el mínimum de $ 38,000.

Si no hubiere interesado en un sólo cuerpo, la propiedad se rematará en tres lotes:

EL PRIMERO, de 25 metros de frente a la calle San Pablo, por 50 metros a la calle Lourdes, por el mínimum de $ 25,000.

EL SEGUNDO Y TERCERO,, de 20 metros de frente a la calle Lourdes y 25 metros de fondo cada uno, por el mínimum de $ 7,500 cada uno.

Y el sitio en la Población BUENOS AIRES, Mapocho esquina de Córdoba, de 50 metros de frente a Mapocho, por 60 metros de fondo a Córdoba, por el mínimum de $ 10,000.

Los precios que se obtengan de la subasta se pagarán, con la mitad al contado y mitad a un año plazo, con más el interés de 8 por ciento anual.

3193-E-11

REMATE

Por acuerdo de los herederos de la sucesión de la señora Leticia Bravo de Vives, el 22 de Mayo a las 16.30 (4.30 P. M.), se rematará en el estudio de don Juan Estéban Montero, Monjitas 842, la propiedad ubicada en

ROSAS Núm. 1209, ESQ. DE MORANDE

Por el Mínimum de $ 130,000

que se pagarán reconociendo el comprador una deuda de la Caja Hipotecaria de $ 33,000 del 7% con 1%, reducida a $ 27,314.43; y el saldo la mitad al contado y la otra mitad a seis meses plazo al 7% de interés anual.

La casa es de un piso, distante 4 cuadras de la Plaza de Armas. Tiene una superficie de 1,128 metros cuadrados.

Tasación municipal: $ 190,000.

La casa puede visitarse todos los días.

Antecedentes: Monjitas 842; Rosas 1327, o en Monjitas 837.

Títulos: Archivo de la Caja Hipotecaria.

11-E

Remate Judicial y Voluntario

DE MENAJES DE CASAS, 2 BREAK DE 7 Y 10 ASIENTOS, UN COUPE FRANCES, UN AUTOMOVIL METE TURISMO.

AGUSTINAS No. 865

Mañana Lunes 12 de 10 a 12

Y DE 13.30 ADELANTE

AUNQUE LLUEVA

Por decreto de los diversos juzgados civiles, Compañías de Seguros, Varias sucesiones, consignatarios.

—: HAY :—

SALONES. — Tres pianos verticales, uno nuevo, otro antiguo para estudio y un Hallet Davis, Diez amoblados de salón Luis XV tapiz seda, Luis XV tapado, Luis XVI y otros estilos tapices seda, felpa y yuto, Sofá antiguo de caoba con cojines, mesas de centro y arrimo de caoba y jacarandá erable y otros, Biombos japoneses bordados en seda, Cortinajes de felpa y seda, Banquetas y esquineros dorados, Columnas y pedestales, Estatuas de mármol y terracotta, pisos para pianos vitrolas con piezas, Lámparas eléctricas chinescas con pantalla, Espejos biselados marco dorado, Jardineras, Pisos choapinos, Cojines de seda pintados, Alfombras de una pieza y tripe cortado, Cuadros al óleo y oleografías, Cuadros de sport, Arpa, Mesas de arrimo estilo Imperio, Espejos estilo Imperio, etc., etc.

ESCRITORIOS. — Escritorios ministro y medio ministro, mesas de nogal talladas, mesas de caoba y lingue, Estantes abiertos para libros, id. cerrados con vidrios, Prensas de copiar, cajas de fondos, Máquinas de escribir Williams y Royal Barlok, amoblasitas y pedestales, lámparas eléctricas de pie y a gas, amoblados tapiz pergamoid y cuero tres piezas estilo Chesterfield, escritorios con archivadores, archivador con 18 cajones, artículos de escritorio, Estatua de bronce, etc., etc.

COMEDORES. — Un juego completo color natural estilo inglés compuesto de aparador, un trinche, una vitrina, una mesa corredera y 12 sillas tapiz pergamoid, seis juegos más estilo Renacimiento Luis XV inglés y corrientes con mármoles y espejos, mesas de correderas y fijas, sillas respaldo alto y bajo tapiz cuero estampado pergamoid y enjuncado, carpeta de mesa, Servicio de loza y porcelana, plaquées, cuchillería, cristalería, jarrones, centros de mesa, trinchantes en estuches, servicio para té de 5 y 6 piezas, plaquées finos, aparadores y trinches sueltos, relojes de pared, cuadros de fruta y de caza, lámparas, alfombrados, cortinajes, etc.

DORMITORIOS.—Seis juegos estilo inglés Renacimiento y otros con roperos de tres, dos y un cuerpos con mármol, espejos y vitreaux, roperos, guardarropas de dos y un cuerpo con y sin espejo, peinadores, cómodas, mesas de toilette, veladores, biombos, Chaiselongs, lit. de repos oriental, catres de bronce y fierro con bronce, cunas y coches para guaguas, carretillas, colchones de lana y de crin, bidets, W. C. portátil, servicios de lavatorio de fierro enlozado y de loza, pañeras de bronce y de maderas, artículos de toilette, un juego de sobrecamas y fundas de raso de seda, lámparas, cortinajes, cómodas, roperos y peinadores antiguos de caoba, espejo Imperio.

VARIOS.—Baños de fierro enlozado, Calentadores para baño, estufas a gas y leña, excusados silenciosos, lavatorios de loza con llaves, secador eléctrico, linoleum, cocinas económicas y gas, máquinas de lavar, bicicletas para niño, mamparas, puertas, paragüeros, sillas de montar, etc. Un lote de cañería galvanizada de una y media. Tres grandes piezas de plaqué fantasía, un centro y dos candelabros y demás a la

VISTA DESDE LAS 9 A LAS 18 HORAS

VICTOR ARAYA L.

Martillero de Hacienda.

12-E

REMATE DE LAS MERCADERIAS

E INSTLACIONES SALVADAS DEL INCENDIO DE PINTURAS Y MERCERIA ALEMANA

del señor Enrique Albert, Estado No. 74

El Martes 13 del pte. de 10 a 12

Y DE 13.30 ADELANTE

Por cuenta y orden de quien correspond

—: HAY :—

Gran surtido de barnices blancos y de colores, Barnices para carruajes, Secantes líquidos, Líquidos para dorar, Pinturas para imprimir, id. preparadas, Pinturas blancas zinc X, XX y XXX, Albayalde de inglés, Tierra de colores, Tiza en barriles, Tierras sombra, Lija Brochas, Pinceles, Pincelotes, Herramientas para pintores, Chapas Yale, Candados, Martillos, Mangueras de goma, Tornillos, Clavos cortados, Remaches, Grampas, Españoletas gran cantidad, Espausel, Galopas y cepillos, Llaves inglesas, Bisagras, Pomeles, Ruedas para muebles, Serruchos, Sierras para carnicero, Coleros, Aldabas, Visagras una gran partida, Piedras de molejón varios tamaños, Machos para herreros, Aceite linaza, Aguarrás, Escobillas una gran partida, Id. escobillones, Machos para herreros, Tachuelas, Niveles, Metros, Consolas de fierro, Escuadras.

Gran surtido de tiradores para muebles, Tachuelones, Chapas, Bocallaves, Huinchas de pergamoid, etc.

Azufradoras y pulverizadoras con sus repuestos, una máquina pulverizadora en su carro para arboledas, Tornillos mecánico, Dos romanas plataformas de 500 y 1,000 kilos. Una gran correa balata de 10 pulgadas para motor, 120 Brocas de acero para minas.

Gran estantería para mercería con cajonería especial, Id. corridas con escuadras de fierro, Mostradores, Vidrieras, Mamparas, Escritorio, Estantes, Sillón de tornillos, Máquina de escribir Adler con su mueble, Prensa copiar, etc., etc.

NOTA.—La mayor parte de la mercadería ha sufrido poco con el incendio.

A la vista el Lunes de 9 a 12 y de 2 a 5 P. M.

VICTOR ARAYA L.

Martillero de Hacienda.

REMATE DE PRENDAS DE PLAZO VENCIDO

El Lunes 12 de Mayo, a las 10, el martillero señor Araya, rematará en la **Casa de Préstamos "LA SAN JUAN", Avenida V. Mackenna N.o 801,** las prendas no rescatadas y comprendidas entre los números 19418 y 24316.

HAY: Carpetas, pañuelos de rebozo, veladores con mármol, catres de fierro con bronce, colchones, sommiers, monedas de oro chilenas, maletas de cuero, sillas de Viena, cortes de casimir, cadenas de oro y plata, máquinas de coser de mano y de pie, ternos de casimir, vestidos, blusas y calzado en gran cantidad, ropero con luna, manteles y servilletas, un piano marca "Divon", peinadores con mármol, anillos con brillantes, relojes de oro y plata, servicio de té 6 piezas plateado, etc., etc.

El Lunes 12 de Mayo, a las 14 (2 P. M.), el martillero señor Goycolea rematará en la **Casa de Préstamos "EL HIPODROMO", Avenida Independencia N.o 1690,** las prendas no rescatadas y comprendidas entre los números 57,777 y 51,000.

Hay: Sobretodos, sillas de comedor, capita de piel, relojes de oro, plata y acero, peinadores con mármol, cortes de casimir, mantos de seda, velo y espumilla, sillas de montar, chilenas e inglesas, bicicletas, riendas con frena, hojas de cortinas, sillas de junco, servicio de mesa de plaqué, gran surtido en ropa y calzado para hombres y señoras, etc., etc.

El Lunes 12 de Mayo, a las 16 (4 P. M.), el martillero señor Lois, rematará en la **Casa de Préstamos "LA RIOJANA", Avenida Independencia N.o 319,** las prendas no rescatadas y comprendidas entre los números 82,271 y 87,844.

HAY: Relojes y cadenas de oro y plata, un piano, ropero con espejo, espejo marco dorado, gran surtido en retazos de géneros y cortes de casimir, peinadores, cómodas y veladores con mármol, máquina fotográfica, dos paquetes de resorte, anillos con brillantes, máquinas de coser, mantos de seda y velo, servicio de mesa de plaqué, sillas de junco y muchas otras especies.

Las prendas estarán a la vista desde dos horas antes del remate. Pago al contado.

EL INSPECTOR.

REMATE

El 30 del corriente Mayo, a las 15 1|2 horas (3 1|2 P. M.), se rematará ante el abogado don Luis A. Salinas Martínez, partidor de los bienes de don Pablo A. Urzúa V., la casa y sitio de la

Calle Agustinas No. 1972

de esta ciudad.

MINIMO: $ 130,000

El precio se paga: tercera parte al contado; tercera a cuatro, y tercera a ocho meses plazo con 8 o|o de interés anual.

Más datos en la notaría indicada y en el estudio del árbitro Morandé 391, Oficinas 23 y 24.

Historias de fantasmas

El doctor Robert Marck Wenley, jefe del Departamento de Filosofía de la Universidad de Michigan, dice:

Aunque yo nunca he visto un fantasma, conozco a muchas personas que los han visto. En todos los casos que me ha sido posible examinar, con excepción de uno, el fenómeno tiene explicación; pero tengo íntima amistad con una persona que vió un fantasma, en forma que no hay cómo explicárselo. Conozco por docenas otras apariciones, que tienen una explicación fácil.

"Mi mujer tuvo la aparición de una amiga muy querida, a quien vió muerta. Ella no había sabido que hubiera estado enferma, pero al día siguiente de la aparición se supo que la amiga había muerto en la misma hora de la visión.

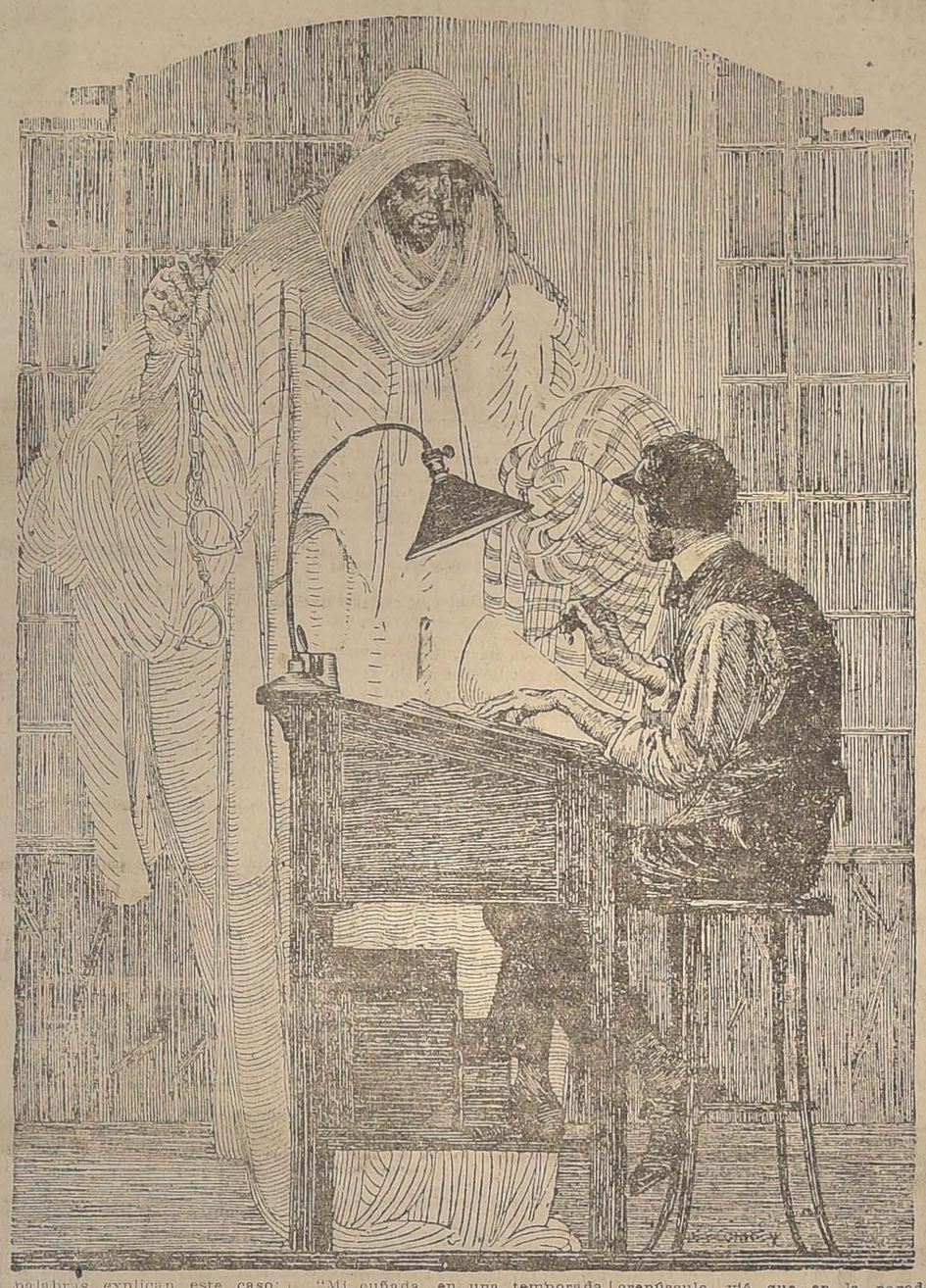

Dos palabras explican este caso: telepatía mental.

Mi suegra vió a la Vieja Dama del castillo de Glamis, y mi cuñada caminó a través de un fantasma en otra mansión antigua de Escocia. Pero en ambos casos, ellas conocían las leyendas de estas habitaciones, y esperaban ver los fantasmas que vieron. Si uno desea con ansias ver una cosa, hay grandes probabilidades de que se realicen sus deseos.

"Una vez, no hace muchos años, dice el doctor Wenley, yo esperaba ver un fantasma. Muchos parientes y amigos míos habían visto el famoso monje franciscano del castillo de Balmier, antigua mansión de Forquarshire, cerca de Dundee, en Escocia. Había en este castillo un cuarto encantado, por el cual vagaba a menudo el viejo monje, llevando la cabeza bajo el brazo. Cuando el fantasma quería hablar con alguien, se colocaba la cabeza en su sitio, y una vez comunicado el sepulcral mensaje, volvía a desvanecerse, no sin haber antes puesto de nuevo la cabeza bajo el brazo.

"Una noche alojé en el castillo, en el cuarto encantado. Hice lo posible por quedarme despierto, para ver al fantasma en caso de que apareciera; pero, con gran sentimiento de mi parte, me quedé dormido poco después de media noche, y no desperté hasta que el sol ya estaba alto.

"Parientes y amigos habían visto este monje fantasma, y no tengo razón para dudar de que durante siglos había paseado en ese antiguo castillo. Simplemente dejó de hacérseme visible, cuando yo deseaba verlo. Yo tenía una pregunta que hacerle: no diré cuál era, porque espero volver algún día, y entonces creo que tendré la suerte de verlo.

"Pero una cosa he aprendido: que para ver los fantasmas no hay que ser demasiado escéptico, ni tener demasiado sueño, para poder quedarse despierto.

"Mi cuñada, en una temporada que pasó en Haddingtonshire, fué alojada, en un departamento de una casa que se suponía habitada por fantasmas. Conocía ella la leyenda, y una noche que se dirigía a su habitación, sin haber otra luz que la vela que llevaba en la mano, vió que repentinamente un fantasma tomaba forma ante ella. Deseando mostrarse animosa, siguió avanzando. El fantasma no se hizo a un lado, ni desapareció, como ella lo esperaba, de modo que ella pasó a través del fantasma. Después me dijo que había tenido una sensación semejante a la de pasar por cortinas de crespón al mismo tiempo que sentía una humedad como de neblina, la cual desapareció al terminar ella de pasar a través de la aparición.

"La explicación es sencilla. Habría ella oído la leyenda del fantasma que se paseaba por los corredores en la noche, y vió lo que ella esperaba ver, y en cuanto a la sensación de humedad y demás, no es otra cosa que una simple asociación de ideas.

"Mi suegra, alojada en el castillo de Glamis, en Escocia, estaba sentada delante de la chimenea de su habitación, una noche, cuando se imaginó sentir a otra persona a sus espaldas. Conocida es la sensación de no encontrarse solo en un punto en que no se creía hubiera otra persona. Mi suegra se volvió rápidamente, y vió a una viejecita, vestida con un traje de otros tiempos, la cual hizo una reverencia y se retiró desapareciendo.

"También en este caso la explicación es fácil de hallar: mi suegra no vió otra cosa que lo que esperaba ver, pues había oído la leyenda del cuarto encantado, en el cual ella se encontraba, y de la viejecita que durante siglos se había aparecido cuando algún miembro de la familia estaba a punto de morir.

"Hace muchos años, mi esposa, sentada al piano a la hora del crepúsculo, vió que en la pared del frente se formaba un disco luminoso. A medida que lo miraba, fué haciéndose más y más grande, y algo tomó forma en su centro. Era un ataud en el cual yacía el cadáver de una amiga. Lentamente la aparición se desvaneció, y al día siguiente llegó de Londres un telegrama en que se comunicaba el fallecimiento de la amiga, ocurrido precisamente a la hora que había tenido lugar la aparición. La muerte había sido repentina.

"La explicación de esto es la telepatía mental. Los pensamientos de la moribunda habían llegado hasta mi esposa.

"Todos hemos también oído historias relacionadas con fantasmas que se aparecen durante el trabajo. No es muy difícil hallar la explicación. Ordinariamente se verifican estas apariciones en las últimas horas de la tarde, o en la noche, cuando, fatigada la persona con el trabajo constante de todo el día, se halla la imaginación dispuesta a lo más inverosímil. Y es de notar el hecho de que estos fantasmas se aparecen únicamente a personas que se encuentran solas, alejadas de todo compañero de trabajo.

"Pero he aquí la historia de un fantasma, sobre la cual he pensado mucho, sin poder llegar a una explicación, no teniendo duda alguna acerca de su efectividad.

"Esta historia me la contó el profesor Veitch, una de las más grandes autoridades en materia de lógica, en su tiempo. Pasó en un antiguo castillo, en Galloway.

"Había llegado el profesor Veitch muy tarde en la noche de un Sábado, con el propósito de pasar allí todo el día Domingo. Cuando él llegó, los demás visitantes ya se habían retirado a sus habitaciones. La dueña de casa, a quien llamaremos la señora S., le dijo que no tratara de levantarse temprano para ir a la iglesia al día siguiente; y que, como estaba en un departamento aislado, podía dormir hasta tarde, pues el almuerzo sólo se servía los Domingos cerca de la una de la tarde.

"Mi amigo se metió a la cama, feliz de pensar que podía dormir, hasta tarde, pues se encontraba muy cansado.

"Pero más o menos a las 8 de la mañana sintió que una mano se posaba en su hombro; y, al abrir los ojos, vió el rostro de una mujer de regular edad, inclinada sobre la cama, que lo contemplaba con una mirada en la que se advertía el odio más profundo. Un minuto después, se dirigió a la puerta, la abrió, salió, y la cerró, sin decir una palabra. El doctor Veitch, a pesar de estar seguro de haber cerrado bien la puerta al acostarse, creyó que la mujer pertenecía a la servidumbre de la casa, y se quedó admirado de su audacia. Además, quedó riéndose del vestido que llevaba la mujer, pues era de los usados un centenar de años antes.

"Cuando todos estaban reunidos durante el almuerzo, recordó el incidente de la mañana, y volviéndose hacia la dueña de casa, le dijo que no había podido dormir todo el tiempo que se había propuesto, pues había entrado una sirviente, agregando: "Llamaba la atención la mirada que me dió cuando se inclinó..."

"Pero la frase quedó sin concluir, pues vió que la señora S. se ponía un dedo sobre los labios, recomendando silencio.

"Cuando los sirvientes salieron, la señora pidió a mi amigo que contara lo que había sucedido, pues le interesaba saberlo, pero no quería que fuera oído por los sirvientes.

"Después de haber contado lo sucedido el profesor Veitch, la señora le preguntó si en un retrato reconocería a la visitante, a lo que mi amigo contestó afirmativamente, pues no creía haber encontrado en su vida una mujer que mirara con tal expresión de odio.

"A invitación de la señora, todos los visitantes pasaron a la galería de retratos, donde el profesor Veitch vió el retrato de su visitante de la mañana, vestida con el mismo traje que llevaba cuando la aparición.

"Contó entonces la señora S. la historia de uno de sus antepasados, cuya esposa lo odiaba tanto, que no había retrocedido ante el asesinato, que había tenido lugar en la misma habitación en que había dormido el profesor Veitch. El fantasma de la esposa asesina había sido visto en varias ocasiones antes de que lo viera mi amigo.

"No habiendo oído mi amigo nunca, hasta ese momento, la historia del crimen, ni sabiendo que hubiera en la casa un cuarto encantado, ni siendo una persona temerosa, pues acostumbraba dar largos paseos solitarios durante la noche, no ha podido hasta ahora encontrar la explicación de la aparición de este fantasma".

CARROCERIA FRANCESA

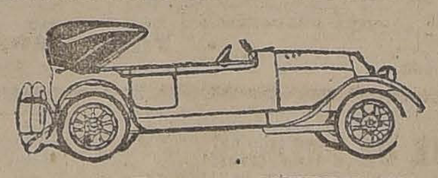

EMILIO TAULIS M. — CATEDRAL 1853

Casa fundada el año 1859. Unico primer premio en la Exposición 1916. Composturas en general.

Construye las mejores carrocerías para automóviles.

TELEFONO 1421. — SANTIAGO

Primer premio en la Exposición de Aeroplanos y Automóviles del Aéreo Club, llevada a cabo el 6 de Noviembre

Forros MICHELIN Reforzados

PRECIOS POR POCOS DIAS

30x3½ para Ford.. .. .. $ 130 m.cte.
815x105 para Dodge.. .. .. $ 210 m|cte.
765x105 para Overland.. .. .. $ 200 m|cte.
880x120 (34x4½).. .. .. $ 270 m|cte.

Cámaras

MICHELIN Y VITALIC

de todas dimensiones, a precios bajísimos!!

AUG. O. BOHME

HUERFANOS 710, ESQ. CLARAS

Teléfono Inglés 1796. — Casilla 1163

CHEVROLET

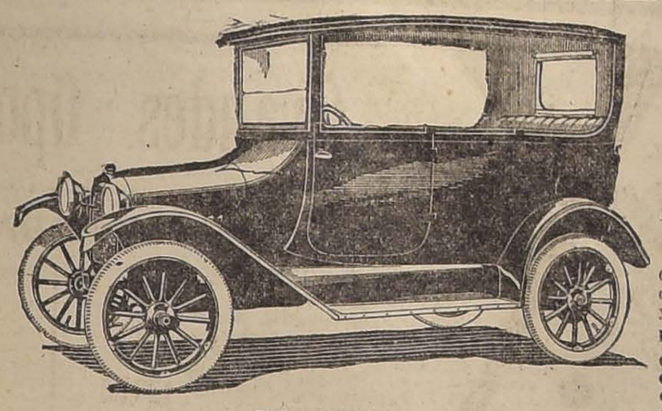

TIPO SEDAN

LA ELECCION DE UN AUTOMOVIL

LA DECIDE EL RESULTADO QUE HA DADO EN LA PRACTICA

Consúltese a los propietarios de AUTOMOVILES CHEVROLET y todos confirmarán las espléndidas condiciones de esta marca y la comodidad que representa, ya sea para fines de utilidad, como para sport y paseo.

ESTAN EN VIGENCIA LOS SIGUIENTES PRECIOS:

Chevrolet, tipo 490, Turismo.. .. .. £ 220
Chevrolet, tipo Sedan.. 375
Chevrolet Baby Grand Turismo.. 400
Chevrolet Baby Sedan.. 500

Exposición Permanente: BANDERA ESQUINA CATEDRAL

WILLIAMSON y Cía.

Sub-Agentes para la venta: CHARME HERMANOS, Delicias 1594

"LA NACION"

Tarifa de Subscripciones

ANUAL ..... $ 30.00
SEMESTRAL ..... $ 16.00
TRIMESTRAL ..... $ 9.00
EXTRANJERO..... $ 70.00

Las remesas de dinero deben hacerse por medio de Giros Postales o Letras Bancarias a la orden de "LA NACION".

La Botica Francia

LIQUIDA JABONES DE TODAS CLASES

ESTADO 154. Teléf. Inglés 2132. Casilla 2105

Consejos bien intencionados

(Beati pauperes spiritu)
Enseñar al que no sabe...
Dar de beber al sediento...
El catecismo

Debemos defender nuestro cuerpo del alcoholismo.

Debemos defender nuestra alma de la mala enseñanza.

La instrucción es buena, si la enseñanza es buena.

El alcoholismo es bueno si el vino es bueno.

Enseñad al que no sabe...

Dad de beber al sediento.. ordenan las Sagradas Escrituras. Dadle de beber pero no le deis vinos falsificados. Dadle Santa Rita, Santa Elena, Santa Emilia, Santa Julia, San Pedro, Sanfuentes... y habéis cumplido con lo que pide el cuerpo y con lo que manda Dios. Porque **bonum vinum laetificat cor hominis.**

La instrucción y las viñas, para que sean buenas deben ser santas.

La instrucción laica es como un vino sin etiqueta.

Si Ud. no es lo suficientemente viejo puede que tenga hijos. Entonces preocúpese de la instrucción.

Si Ud. es joven, no olvide que de su instrucción y de su herencia depende su porvenir.

Si Ud. es una niña, recuerde que su porvenir depende de un buen marido.

Para los viejos, para los jóvenes, para las niñas, son estos consejos. No los guía ningún fin partidarista. Unicamente el deseo de servir a la patria y a la juventud.

Dicen así:

Labor omnia vincit... no olvide Ud. que vivimos en un país minero, agrícola, y que necesitamos agricultores o industriales.

Aunque Ud. no posea una hectárea de terreno, ni un centavo de capital, establezca una industria cualquiera. No le importe la baja del cambio, ni la conversión metálica, ni las huelgas, ni los fallos arbitrarios. Como Ud. posee un centavo no perderá ni un peso papel.

In spiritualibus.. no se preocupe de cultivar su espíritu. Eso está bien para los que no necesitamos trabajar; no creo en el socialismo, ni en la beneficencia, porque es lo mismo que el amor al prójimo y la caridad y esas son cosas tan viejas que ya están abolidas hasta en el cristianismo.

Nequaquam.... No estudie en los liceos porque llenará su cabeza con ciencias inútiles. Estudie mejor en nuestros seminarios, donde aprenderá **griego, latín y teología.**

Vade retro.. No estudie en la Universidad del Estado.

—Porque es laica.

—Porque es gratuita.

—Porque produce socialistas, masones y teósofos.

—Porque no fomenta la industria ni la producción nacionales.

—Porque aumenta los bachilleres.

—Porque sólo otorga títulos profesionales.

Prefiera nuestras universidades particulares.

1.o Porque se exige menor preparación.

2.o Porque otorga los mismos títulos.

CESAR CASCABEL

EL CONSUELO

LA SIRVIENTA.—NO SE PREOCUPE, SEÑORA. A MI NO ME HA PASADO NADA.

A los Amantes de la Buena Música

Ofrecemos los siguientes ALBUMS al precio de RECALME

$ 3.50

CARLOS BOHM, conteniendo 18 de sus mejores composiciones.
CECILE CHAMINADE, conteniendo 14 de sus mejores composiciones.
FR. CHOPIN, tomo 1, conteniendo 17 de sus mejores composiciones.
FR. CHOPIN, tomo 2, conteniendo 14 de sus mejores composiciones.
BENJAMIN GODARD, conteniendo 14 de sus mejores composiciones.
MAURICE MOSZKOWSKY, conteniendo 14 de sus mejores composiciones.
W. A. MOZART, conteniendo 10 de sus mejores composiciones.
ANTON RUBINSTEIN, conteniendo 11 de sus mejores composiciones.

Además

Album "El Repertorio Especial del Pianista"

TOMO 1 y 2

contiene cada uno 23 composiciones de los mejores autores como Bendel, Heller, Jensen, Krug, Scharwenka, Schubert, etc., etc.

GRIMM & KERN

El Almacén de Música mejor surtido en Chile

AHUMADA 99 esq. Moneda

De nuestros Corresponsales en el Exterior

DESDE URUGUAY

El socialismo uruguayo

El doctor Frugoni y los "compañeros".--Por qué no ha cundido el socialismo.--Poeta de ideas y hombre de carácter.--Un gran orador.--El Congreso Socialista de Buenos Aires.

(Correspondencia especial para LA NACION)

La próxima celebración de un Congreso Socialista en Buenos Aires pone en plena luz de actualidad la figura del doctor Emilio Frugoni, jefe del partido en Montevideo. Y no digo "en el Uruguay" porque aquí, al igual que en la República Argentina, el desarrollo del socialismo y su organización para las luchas políticas ha quedado reducido casi exclusivamente al núcleo urbano de la capital. Es un parecido más entre ambas naciones y una diferencia más con respecto a la nuestra. Este país padece también de esa "macrocefalia" que se ha señalado como fenómeno fundamental en el crecimiento de la población argentina: Montevideo, como Buenos Aires, es demasiada capital, en re-

lación con el resto de la República. Se calcula que cuenta con una población equivalente a más de un cuarto de la población total del país. Hay plétora, hay congestión en la metrópoli, y anemia en el resto del organismo nacional. La savia del progreso, de la cultura, de todo eso que se llama civilización en el más amplio sentido de la palabra, no circula por igual en todo el territorio. No hay ciudades secundarias, como podrían llamarse en Chile, Valparaíso, Antofagasta, Concepción, Iquique, Talca. De Montevideo, a la que se atribuyen unos 400,000 habitantes, se pasa bruscamente a ciudades como el Salto, Paysandú y otras, que no suben de 20,000.

En estas condiciones, y dado el régimen de latifundios agrícolas, de grandes extensiones de tierras dedicadas a la ganadería, y dada, además, la ausencia de centros fabriles fuera del radio de la capital, fácil es explicarse que no haya prosperado la doctrina socialista, cuyos partidarios, — a estar a las informaciones que conozco, — No pasarían de un millar.

Jefe de este partido — el más avanzado en este país en que hasta los blancos o nacionalistas (conservadores), niegan su afinidad con los católicos, — es el doctor Frugoni, un hombre amabilísimo, y, sin duda alguna, uno de los más preparados con que pueda contar la República en materia de ciencias sociales y políticas. No tiene Frugoni esa llaneza algo brusca de muchos de los hombres públicos de su tierra, exteriorización de carácter nacional, que se hace muy simpático, pero que no siempre cae bien en los primeros momentos. Frugoni es hombre de modales suaves sin melosidad, y una sonrisa franca y fraternal bordea siempre en sus labios.

Pero no vaya a suponerse, por eso, que no tenga carácter o que sea inclinado a las soluciones contemporizadoras. Nada más lejos de él que el eclecticismo. Iniciado casi desde niño en la propaganda socialista, se ha manténido en ella sin un desmayo, sin una vacilación, sin una transigencia. Es un convencido, pero es también un vehemente y un combativo. La generación de la Constituyente, — obligada por la reforma fundamental a que dió lugar el proyecto de Colegiado propiciado por Batlle y sus amigos, — le permitió lucirse en la tribuna parlamentaria como lo había hecho antes en la popular. Porque Frugoni, poeta de ideas, es ante todo un orador. Es uno de los más elocuentes oradores del Uruguay contemporáneo, un gran agitador de muchedumbres, — un tribuno, — pero es al mismo tiempo un gran dialéctico y un formidable polemista. Muchas de sus réplicas de parlamentario, en aquellos azarosos días de la Constituyente, se hicieron célebres y todavía se recuerdan. Frugoni llevó a aquella histórica Asamblea su vasta y sólida preparación sociológica; pero llevó, sobre todo, el hervor de la pasión popular, la rudeza insolente de los comicios en que había hecho sus primeras armas.

Quizá extrañe a mis lectores que un hombre de tal envergadura moral no haya vuelto al Parlamento. Esto se explica fácilmente con recordar que sólo en las próximas elecciones — las de Noviembre — va a entrar en ejercicio el voto secreto y proporcional, único medio de que logren representación en las Cámaras los partidos pequeños. Los socialistas tienen determinado luchar para entonces por dos candidatos, y de más está decir que uno de ellos es el doctor Frugoni.

Hay quien explica el escaso incremento numérico del partido socialista diciendo que no tiene razón de ser en un Estado como el Uruguay actual, cuyo partido de Gobierno, — el colorado — bajo la acción de Batlle y sus amigos, ha realizado casi todas las reformas económicas contempladas en el programa mínimo de aquél. Es lo que se ha llamado, con feliz frase, "el socialismo sin bandera". Sin embargo, objetan los socialistas, discípulos de Frugoni, existen 52 cuerpos de ejército en pie de guerra y se persigue al elemento proletario, cada vez que hay ocasión, como en el peor de los estados sometidos al régimen político de la burguesía. Y esto es una cosa que no puede negarse...

Como tampoco puede negarse que son de carácter eminentemente socialista las leyes de divorcio, paternidad ilegítima, asistencia pública, derechos al alimento, jornada de ocho horas, represión a la usura, seguros del Estado, y tantas más, que han sido sancionadas en los últimos años y que han atraído hacia el Uruguay las miradas de atención de los estadistas y estudiosos del mundo entero. No es en estos puntos en los que habría que buscar la reprobación de los socialistas al régimen político y administrativo del Estado uruguayo, sino en la circunstancia de que el socialismo doctrinario es, ante todo, internacionalista. . . y en que la libertad electoral está aquí aplastada todavía, —como en Chile antes del 91, — por la acción del Ejército y la policía!

Mientras tanto, los blancos o nacionalistas, y también los católicos, hacen al partido de Gobierno el grave reproche de haber ido demasiado lejos, de haber convertido a la República en un peligroso laboratorio de ensayos reformistas, no siempre bien estudiados, de estar atentando contra el propio espíritu de nacionalidad al barrer violentamente con toda tradición, mala o buena, y al entregar el Gobierno a los "recién llegados", extranjeros o hijos de extranjeros, que habrían sembrado la simiente de una política inmoral y disoluta, desconcertando a la juventud y decepcionando al pueblo. La "Unión Democrática", — partido recién fundado, — levanta esa bandera de reacción contra las reformas excesivas. Y dentro del mismo partido colorado, hay una fuerte corriente morigeradora, anti-socialista, que desearía caminar más despacio, moderar un poco este violento tren de innovaciones: son los adversarios de Batlle, a quien han llegado a calificar de bolsheviki. . .!

Frugoni, sereno en su retiro estudioso, dedicando sus conocimientos legales y sus influencias a defender "a los compañeros", que la policía persigue y la justicia suele condenar, se da cuenta exacta del fenómeno y abriga una fe profunda en que, de todo aquel maremagnum de los decepcionados de la política burguesa tendrán que ir a núm. sacarán ventajas sus ideales y engrosar las filas de su partido, que es el del porvenir. Y da, semana a semana, conferencias en un centro o en otro, a las que acude numeroso público de prosélitos y de no prosélitos, — porque su prestigio, es general, — publica artículos de valiente y agresiva crítica contra la actuación de algunos altos funcionarios del Estado. . . y hace versos, poemas sentimentales o doctrinarios que se disputan las revistas y en volativos.

Ahora va al Congreso Socialista de Buenos Aires, donde, sin duda alguna, predominarán su pensamiento y su palabra. No sería raro que se le eligiese Presidente. Seguramente ocupará un cargo de importancia, pues a ello lo hacen acreedor su preparación especial y su sinceridad a toda prueba. Frugoni es socialista, pero lo es de verdad, sin fallas, inflamado de ese espíritu sectario, indispensable al triunfo de las teorías y de los partidos nuevos. Seguro de sí mismo no le hacen vacilar los argumentos del adversario ni llegarán a perturbarle, como a ciertos falsos socialistas que yo conozco mucho, efímeras corrientes sentimentales que acaban por dar en tierra con el ídolo de un momento.

Frugoni es de aquellos socialistas de corazón que no admiten agregados ni distingüendos en su doctrina ni a su nombre, de los que no creen en el socialismo argentino, francés o catalán, sino en el socialismo universal. "To be or not to be", — dice. Los que se digan socialistas, y no sientan el internacionalismo, podrán ser demócratas, o demófilos, o filántropos, o lo que se quiera. . . pero no socialistas. El nacionalismo excluye el socialismo".

Y yo creo que no le falta razón.

VICTOR DOMINGO SILVA

DESDE LOS ESTADOS UNIDOS

El valle del Mississippi

Su comercio y la vía fluvial.--Una Comisión de comerciantes de Nueva Orleans hará una jira por la América del Sur

En el diario de hoy, encuentro el editorial, que tengo el gusto de enviar a Ud., por considerarlo de interés para Chile.

LA LUCHA POR EL RIO

Hay una corriente vigorosa que quiere obtener la mayor utilidad posible del río Mississippi y sus tributarios para usarlos como medios de transporte. La oportunidad es de la más propicia, bajo muchos puntos de vista. Ahora más que nunca realizamos la necesidad de usar nuestras vías fluviales a transportes; los F. F. C. C. están congestionados por el aumento del comercio y necesitan nuestra ayuda; hemos visto que las naciones europeas usan las dos vías simultáneamente, dividiéndose así las actividades en bien común; y finalmente y más importante que todo, por primera vez en nuestra historia, el Gobierno Federal tiene el control de ambos medios de transporte.

La predisposición contra los F. F. C. C., ya no existe más, no debe existir más, y el tráfico puede ser dividido equitativamente entre los dos medios de transporte. Esta es la más grande y la mejor oportunidad que se nos presenta para utilizar nuevamente el transporte fluvial, oportunidad que no se nos presentará otra vez.

El control Federal continuará por unos pocos meses más; después que él termine y que los F. F. C. C. vuelvan a manos privadas, probablemente reaparecerá el antiguo sistema, que cortará las líneas de vapores, e impedirá la navegación, pues las empresas ferroviarias tienen gran influencia política y podrán monopolizar la transportación, (como antes).

La dirección federal, manifiesta su simpatía por el mayor empleo de las vías fluviales; cree que con ellas en uso, se impedirá la congestión y que, en términos generales, mejorarán las dificultades de transporte existentes hasta la fecha. Creemos, sin embargo, que la presente administración, no ha hecho cuanto hubiese podido para apoyar el transporte fluvial. Debemos reconocer que esta es la oportunidad para impulsar el mayor uso del transporte acuático.

La opinión pública en este sentido, está perfectamente formada y nos es favorable. Todos han comprendido que las mejoras en la cuestión transportes, efectuadas en los últimos años, han sido debidas a la competencia fluvial. También saben que si esta competencia se acentúa más aún, se alcanzarán mayores ventajas.

El punto débil de esta campaña, sin embargo, ha sido el público mismo, o mejor dicho los intereses comerciales de las ciudades del valle. Ellos han estado siempre prontos a aceptar resoluciones en favor de las mejoras, de las comodidades de los ríos; han estado prontos para pedir a grandes voces la competencia fluvial y líneas de balsas, que han sido tardíos en dar su apoyo, su ayuda activa en proveer la mercadería para ser transportada directamente y por vía fluvial, desde St. Paul y Pittsbury al mar. No hay ciudad que haya demostrado más actividad que S. Louis, en este sentido; sin embargo, los diarios de esa ciudad afirman que los comerciantes de ella no dan el apoyo necesario, no cumplen con sus obligaciones, en lo que corresponde al río. Y si esto es cierto de San Louis, que tanta actividad ha demostrado, ¿qué podrá decirse de las demás ciudades ribereanas?

En conclusión: Si no aprovechamos esta oportunidad, quién sabe cuándo se nos presente otra parecida. Sin duda que nunca la tendremos otra vez, en condiciones tan ventajosas. Su éxito o fracaso está completamente en manos de los comerciantes del valle. Si dan a esta empresa el apoyo que es de vital interés para ellos, podremos obtener todas las ventajas y adelantos en nuestros medios de transporte, ventajas por las cuales hemos luchado con tanto esfuerzo y en las que hemos puesto nuestras esperanzas desde hace tantos años. Si los comerciantes no quieren mandar sus mercaderías por esta vía, podemos estar seguros de que la compañía de balsas o vapores de río, no tendrá jamás éxito.

En conexión con este asunto comercial el mismo diario publica lo siguiente: "Comerciantes de la localidad, visitarán los países latinos. Estos viajes promoverán el comercio extranjero y estrecharán las relaciones". El comercio de N. O., nombrará una comisión de importadores y exportadores, para que en este otoño hagan una visita a los países Latino - Americanos, con el deseo de familiarizarse así, personalmente, con las posibilidades comerciales; acumularán datos con el objeto de estrechar nuestra amistad entre Latino - América y el valle del Mississippi.

El plan es organizar, por lo menos, uno, probablemente dos viajes. Las Indias Occidentales, la costa oeste de América del Sur, Brasil, Argentina, y algunos puntos de Centro - América, serán visitados.

El Comité de Comercio Extranjero, de la Asociación de Comercio, que es quien lanzó esta idea en su última reunión, aceptó también el acuerdo de pedir a la "Comisión Comercial de Guerra" (War Trade Board), que derogase todas las restricciones para animar o alentar de esta manera, el comercio por parte del país.

Saluda a Ud. atentamente.

MARCOS A. HUIDOBRO

DESDE PARAGUAY

Un viaje a Asunción

Hermosos paisajes.- Sitios que evocan recuerdos.--La mujer paraguaya.--Los hoteles

(Correspondencia especial para LA NACION)

Un viaje a Asunción del Paraguay no ha perdido nada de su viejo encanto, ni el panorama del tránsito ribereño de su antiguo esplendor.

El viaje se puede efectuar ya sea por la vía marítima o por el ferrocarril internacional que parte de Buenos Aires. Cobra mayor interés por esta última vía (explotada por tres empresas diferentes), pues se atraviesa todo el territorio de Este a Oeste, en cuyo trayecto el viajero observador puede darse una idea global de los hábitos de vida en esa simpática nación, examinando en sus faenas cotidianas a los habitantes de pueblos y aldeas que halla en el trayecto.

El viaje resulta bastante ameno, orillando ríos e internándose luego en las grandes llanuras plenas de sol, que caracteriza el centro del territorio, muy escasamente cultivado, por cierto, con relación a su feracidad extraordinaria, para en seguida atravesar selvas y estancias de ganado vacuno y yeguarizo criollo. No se exagera al calificar la feracidad, pues es conocido el dicho de que para un hombre de campo es tarea fácil sembrar en el Paraguay, pero no es lo mismo la de cosechar, porque por cada semilla salen veinte plantas distintas...

¡Qué lejos nos parece encontrarnos de aquella época histórica en que el reducido Ejército del General Belgrano traspuso esa misma distancia y por el mismo camino, hasta Paraguay, ciudad cercana a Asunción, para llevar el verbo de Mayo al pueblo paraguayo, que dormitaba su sueño colonial recostado en su hermoso gran estuario, vigilando celoso desde el Mangrullo y el Tacumbú la presencia de toda planta extranjera, y de cuántas zozobras habrá sido presa el alma de aquel gran patriota para cumplimentar los severos mandatos de la Junta gubernativa de Buenos Aires, que con un efectivo irrisorio, mal armado, le ordenaba cruzar regiones desiertas e imponer el dogma revolucionario, sin dar cuartel a los que se opusieran con las armas en la mano a sus inquebrantables designios!

Recuerdos de diversos episodios históricos se agolpan a la mente del viajero al cruzar en grandes trepidaciones aquellos puentes del río Tacuarí, del Tebicuarí y Pirapó, que entonces lo hacía Belgrano en rústicas pelotas de cuero para pasar su escasa impedimenta, puentes que, como el bosque de Maracaná han sido teatros de cruentos sacrificios en los que paraguayos y argentinos probaron el temple de sus almas y la fortaleza de su físico, para culminar por último en la región del Caañabé, que baña las llanuras de Paraguarí, en donde la veleidosa victoria sonrió siempre primero a Belgrano para abrazarse al fin al cuello de Velasco.

Rendido de paso el debido homenaje a aquella hazaña legendaria, sigamos adelante.

En general, en las poblaciones del tránsito, las construcciones son de barro y madera. Llama la atención la falta de actividad del sexo fuerte y la fecunda labor de la mujer; ella es la que además de los quehaceres de la casa, ara el campo, cosecha, cuida los animales, sin desatender sus deberes de madre, pues casi siempre se las ve con un niño o dos a horcajadas en sus caderas, y todas, viejas o jóvenes, lindas o feas, con el infaltable cigarro en la boca, cigarro de aroma bastante fuerte. Es también de notar la mala dentadura de la mujer; cuántas veces el forastero sufre un cruel desencanto al dirigir un piropo a una de esas esbeltas y simpáticas morochitas de ojos flameantes y andar cadencioso, las que al agradecer el cumplido con una sonrisa, enseñan una dentadura desagradable que mata la ilusión en el momento mismo de nacer.

En las estaciones del tránsito se ven enormes montones de naranjas que esperan su turno para ser transportadas a los puertos de embarque. Esa fruta tan exquisita, no inferior a la de Guayaquil y a la de los valles de la provincia de Tacna, que en la capital argentina pagamos tan caro a causa de la sórdida avaricia de las empresas de transportes y sobre todo de los revendedores, está allí a la disposición de todo el mundo que se quiera tomar el trabajo de cogerlas. Los pasajeros del tren se aprovechan de la oportunidad para munirse cada uno de una buena cantidad con qué amenizar el viaje.

Esa fruta tan apetitosa, constituye el único alimento y de agradable bebida a la gran masa paraguaya, durante la estación invernal, en que los campos están yermos y la hacienda flaca. El racionamiento de las tropas armadas, en ese país hasta hace pocos años de frecuentes asonadas, resulta fácil por la proverbial sobriedad de sus hijos y por los numerosos naranjales que matizan el suelo paraguayo.

Una hora antes de que el tren llegue a Asunción el viajero puede contemplar el bonito panorama del lago Ipacaray, rodeado de altas y pintorescas montañas y el punto de veraneo San Bernardino. Esta ciudad es justamente el orgullo de los paraguayos y vale la pena, en efecto, de conocer ese lugar de recreo; por su aspecto se tiene la impresión de un panorama suizo; un detalle sin embargo de poca importancia, afea la belleza del lago, el color turbio, sucio, de sus aguas, debido sin duda a fuertes corrientes submarinas y derrames subterráneos.

En San Bernardino existen mejores hoteles que en Asunción, sobre todo el hotel del Lago y el Rassmussen, los cuales ponen a disposición de los turistas, a precios módicos, caballos y coches para excursionar en los alrededores.

En Asunción es reducido el número de buenos hoteles. El Gran hotel del Paraguay, a 20 minutos del centro, que se reputa, con razón, el mejor de todos por su situación dominante, está casi siempre repleto, como sucede igualmente con el Hispano-Americano, que también es de primer orden, razón por la cual es conveniente pedir con anticipación reserva de habitaciones. El Hotel Parque y el Cosmos atienden bien y los precios no son muy altos. Cada uno de ellos cobra por persona, incluído desayuno, almuerzo y comida, ciento ochenta pesos paraguayos, o sea diez nacionales argentinos. El precio de los hoteles ha subido mucho en el último tiempo. Los pesitos paraguayos que uno los mira despectivamente, desde que una lustrada de botines está avaluada en esa unidad, se deslizan de entre las manos suave pero continuamente; es la gota de agua que hará talvez pasar momentos difíciles al viajero que no tenga la precaución de sumar diariamente su debe y haber.

Esa dificultad la han experimentado varios turistas al saldar sus cuentas finales y gracias al pasaje de ida y vuelta que tenían otorgado por el Expreso Internacional de Buenos Aires, pudieron embarcarse indemnes, con algunos centavos que no alcanzaban a un peso en el bolsillo.

El Broadway de los asunceños constituye la calle Palmas, única calle de verdadera importancia comercial. En ella están establecidas todas las casas de mayor capital, algunas con buenas vidrieras; allí están también la Bolsa de Comercio, de reciente fundación, Palacio de Administración, varios Bancos y además las casas de Rius y Jorbab y de Domingo Barthe, colosales ambas, que absorben la mayor parte del comercio de la República del Paraguay.

JOSE E. RODRIGUEZ.

DESDE EL JAPON

Mis impresiones

Sinceridad.--En la Legación de Chile.--Una inscripción oportuna.--Vamos despacio

(Correspondencia especial para LA NACION)

Hace unas cuarenta y ocho horas que estoy en las tierras del Sol Naciente y la impresión que me produce es de una verdadera sorpresa. Con perdón de los puristas, apuntaré la expresión que acude sola a mis labios: Et bien, ce n'est pas ca.

Creo que todos los viajeros que visitan al Japón piensan lo mismo; pero son bien pocos los que se atreven a decirlo, temerosos de no ser atentos con sus huéspedes de paso o, tal vez obedeciendo a un natural sentimiento de vanidad que nos hace silenciar nuestras pequeñas desilusiones.

Seamos breves y precisos. Hay autores que nos pintan al Japón como el país ideal de la vida risueña y sin cuidado; el escenario es siempre el mismo, pinos de troncos torcidos y copas redondas, cerezos en flor durante la primavera, lirios al fin de ella, parrones de flor de la pluma y lagos de lotos en el verano y crisantemos en el otoño y, como nota viva del cuadro, la Geisha ceñida en su Kimono pintoresco, apretada dentro de un Obi de riquísima seda y con su cabellera que dibuja una mariposa, símbolo de las ilusiones del Oriente: tras la Geisha, una musumé con un farolito que alumbra el camino de su ama. Y bien, eso no es el Japón.

Hay otros autores para quienes el país del Mikado es sólo una vasta empresa militar, dirigida por políticos ambiciosos y sutiles, que sueñan con la conquista del mundo. Para estos autores sólo hay sangre de Samurais guerreros que han aprendido a manejar los instrumentos del combate moderno con el mismo arte y con el mismo éxito con que sus antepasados esgrimieron los sables que fabricaban Masamune y Muramasa en los pasados siglos. Y bien, tampoco esto es el Japón.

¿Pero qué es entonces?

Ni Geishas ni Samurais ni vida libre de afanes, ni constantes preocupaciones de conquistas; nada de esto encuentro hasta hoy en el Japón, que me parece sólo una inmensa colmena en que todo el mundo se mueve y trabaja con intenso afán ¿Para qué se mueve? ¿Para qué trabaja? Esto lo sabré en el curso de mis viajes y en el cultivo de mis amistades niponas.

II

Mi primer deber era, indudablemente, presentarme a la Legación de Chile; no sólo era un deber sino una necesidad del espíritu. Después de largos meses de viaje a traves de países en los cuales no se oye sino idiomas que, aunque nos sean familiares, no tienen el agrado del habla materna; después de largas semanas en que todo es conversación de la guerra europea, se experimenta un verdadero hambre de hablar en español y de conversar de las cosas de Chile.

Así, por deber y por necesidad, llegué cuanto antes a la Legación de Chile. Está instalada en la parte alta de Tokio; en la propia casa en que viviera un anterior Ministro, don Alfredo Irarrázaval Zañartu. Es de anotar las aproximaciones que el destino ha creado entre el señor Irarrázaval y el actual Ministro don Francisco Rivas Vicuña. Aunque militando en diferentes campamentos políticos, fueron estos caballeros camaradas en las mismas campañas de bien público cuando fueron representantes del país en la Cámara de Diputados.

El señor Rivas me hizo dar un paseo por su parque, mostrándome las piedras conmemorativas del nacimiento del General Conde Nogi y de 10 de los Ronines que inmolaron su vida a la memoria de su Señor. Cualquiera, visitando estos sencillos monumentos, a la sombra de los árboles de la Legación de Chile, tiene que inspirar su alma en los sentimientos de patriotismo y de lealtad que ellos simbolizan.

Siento una tentación invencible de narrar el episodio de los Ronines y de hacer reflexiones sobre la admirable vida del General Nogi; pero debo dejar esto para más tarde, hasta penetrarme más del alma japonesa y estar en situación de interpretar correctamente el gesto trágico de aquellos héroes.

He manifestado al Ministro mi deseo de enviar corresponencias a Chile sobre el Japón, y él ha moderado un poco mi entusiasmo, diciéndome: viaje mucho, observe mucho, oiga mucho, y escriba muy poco.

He deseado siquiera enviar algunos detalles sobre la labor de nuestra Legación en Tokio; pero de nuevo el Ministro ha enfriado mi entusiasmo mostrándome una sentencia que, a la usanza japonesa, está escrita en un Kakemono, cerca de su bufete. Los caracteres chinos traducidos, dicen:

Jijitsu wa hito wo katuru.

..Jijitsu wa hito wo Kataru.

En nuestro romance, esto significa: Los hombres hablan de cosas. Y los hechos hablan de hombres.

Apunto la sentencia, que es altamente educadora, y me sometí al deseo del Ministro; viajar, observar y oir y no formular opiniones sino cuando tenga un principio de datos tales que engendren, naturalmente, una idea.

Por lo demás, me ha dicho el señor Rivas, tiene usted la ocasión de observar el Imperio a través de una magnífica portada, acompañando a los marinos en una jira oficial empieza en breves días. Gracias a la intervención de nuestro Ministro, he podido recorrer los establecimientos navales del Japón y doy testimonio de que el señor Rivas estaba en lo cierto al afirmar que era esta una magnífica portada para penetrar en el misterio de los maravillosos progresos de esta nación.

PEDRO ROSALES

Tokio, Mayo 28 de 1919.

¡¡COMERCIANTES!!

Ofrecemos de Existencia:

Lana partida y andaluza.
Géneros de seda, lana, etc.
Casimires.
Casineta.
Terciopelos.
Damasco.
Servilletas.
Calcetería MONITO.
Calzoncillos.
Camisetas.
Hebillas.
Botones.
Colchas.
Frazadas.

TOALLAS ESPAÑOLAS, ETC., ETC.

VENTAS A CASAS MAYORISTAS SOLAMENTE.

¡FABRICANTES!!

Muestras y Catálogos de toda clase de máquinas industriales para hacer pedidos directos a Estados Unidos. SIRVASE VISITARNOS.

Casa Morris Rosen

REPRESENTANTE DE FABRICAS EXTRANJERAS
OFICINAS: Bandera 60. – Teléfono 1353
DEPOSITO: Bandera 54. – Casilla 1014
SUCURSALES: Antofagasta, Valparaíso, Concepción

LA NACION

Santiago, 11 de Mayo de 1919

UNA NUEVA LECCION

Terminadas las incidencias que han sido del dominio público en los últimos días, cesa la intromisión de la prensa en las medidas disciplinarias que el Gobierno estime conveniente adoptar y sólo le es dado manifestar su confianza en que se procederá con justicia absoluta y pareja, se estudiará con calma para castigar sin cólera y que en ningún caso se mirará a la filiación doctrinaria de los oficiales para aplicar o suspender la sanción proporcionada a los hechos censurados como contrarios a la Ordenanza. Eso es lo que la opinión pública espera en presencia de los últimos acuerdos oficiales.

Los poderes públicos tienen ahora la obligación de recuperar el tiempo perdido. Los partidos políticos y los hombres que los componen están en el deber de agruparse estrechamente en torno del Gobierno para defender no sólo la estabilidad del sistema, sino también su prestigio seriamente comprometido por los errores de muchos años. Si las ambiciones personales o de círculo no cesan ahora, si todos los hombres de bien no se unen para combatir la politiquería y para entregarse unidos al gran trabajo por los intereses nacionales, querrá decir que la última esperanza de restauración institucional tendrá que desvanecerse en lo que queda de este año.

Muchos espíritus poco amplios en sus concepciones, han lanzado alusiones más o menos enérgicas en sus corrillos respectivos, a la prensa nacional que en todo momento ha estado censurado los malos ambientes y señalando sus remedios. Se ha querido ver en la franqueza que han gastado algunos órganos periodísticos, nada menos que una anticipación o un llamamiento a ideales subversivos. Y en realidad, no han hecho los diarios sino requerir a todos los ciudadanos para que cooperen al Gobierno en la medida de sus fuerzas, para que ayuden a ese gran soberano de los tiempos modernos que se llama la opinión pública, a ejercer todos sus derechos en pro de la realización de las aspiraciones de bienestar y de reforma, tanto tiempo postergada. La lección de los últimos días no puede ser, por consiguiente, más valiosa.

En presencia del malestar ambiente, ante el peligro de una decadencia que algún día puede degenerar en disolución anárquica, el Gobierno debe llamar sin pérdida de tiempo al Congreso y presentarse a él con un programa sobrio y definido que comprenda los proyectos más urgentes y necesarios. Un Gabinete que hace cuestión fundamental del despacho rápido de esas medidas, no puede encontrar tropiezos de ningún género. La acción y la decisión personal de todos sus miembros apoyada por el espíritu de laboriosidad y de procedimiento de los miembros del Parlamento, tienen forzosamente que conducir al gran objetivo inmediato que el país anhela imperiosamente.

Tenemos mucha fe en el período extraordinario cuya convocatoria tanto se ha venido solicitando. La estabilidad ministerial puede ganar aquí una jornada decisiva y la unidad del Gobierno, afianzada en una rápida campaña parlamentaria con el apoyo unánime de los ciudadanos, puede pasar en breves días a ser una espléndida realidad.

Las grandes oportunidades en la vida de los pueblos son muy breves y fugaces. Hoy que el pesimismo general parece disiparse a impulsos de una poderosa reacción del espíritu cívico, es llegado el momento de ir unidos a la obra del bienestar nacional. Y es sabido que el bienestar de los ciudadanos trae la firmeza de las instituciones y que en los países donde se legisla rápidamente y patrióticamente, el Estado se anticipa a las evoluciones y satisface justamente las reivindicaciones.

Hemos llegado a un recodo del camino en que el acuerdo común, puede poner un término lógico a los conflictos entre el capital y el trabajo, puede disipar para siempre las tentaciones de la fuerza, suprimiendo las claudicaciones de las entidades dirigentes y las debilidades de la autoridad. No dudemos entonces en que esta gran hoguera del bien público habrá de iluminar la inteligencia de todos los hombres que tienen contraído el compromiso solemne de gobernar a la República en el Parlamento y en el Ejecutivo. Y entonces no perderán un solo día más.

CON SOLO $ 5

Ud. puede participar en todos los afamados sorteos de los bonos del Canal de Panamá, que se verifican en París cada trimestre. No hay inversión más segura ni más atrayente. No es lotería, nadie pierde su capital. Próximo sorteo: el 15 de Mayo. Entrega inmediata. Listas y prospectos gratis.

MARCELLIN MASBOU

Santo Domingo 969 - Casilla 1485

DE VICTOR NOIR

Los conspiradores de la Reina

He estado leyendo ayer una vieja crónica de esa Suecia ignorada y heroica que en las medianías del siglo antepasado no despertaba aún de la pesadilla gloriosa de Gustavo Wasa y de Carlos XII. Parecerá bastante traído por los cabellos, semejante tema para un artículo destinado a salir a la gran luz pública en un momento en que las incidencias de la vida interna del país, monopolizan con tanta intensidad la atención general. Pero hay veces en que la imaginación se fatiga, al ver tanta pequeñez, tanto desorden y tanta cobardía moral en el ambiente. Y remonta el vuelo muy lejos, en demanda de otras edades, por encima del campo sangriento y luminoso de la historia.

Y entonces se ve, que son los trajes, los escenarios, los personajes, los que han cambiado, pero, que el mismo anhelo, el mismo tormento, la misma fuerza obscura, pasa por esos dramas ya olvidados, como un argumento que jamás varía, como un torrente que nunca perdona a tanto pobre marionete humano, que tiene un instante la pretensión de desafiar al tiempo y a la fatalidad. He leído en esa crónica que acabo de citar, la historia de una reina bella y valerosa, unida a un soberano tímido y falaz, que luchaban contra un imposible, en demanda de lo que creían un derecho hereditario, una prerrogativa inalienable de la corona.

En 1755, hacía treinta años que el Parlamento pesaba sin contrapeso en los destinos de la Suecia. El Rey Federico, nieto de Carlos XII y su esposa la Reina Luisa Ulrica de Prusia, debían inclinarse cada vez más profundamente ante esa nobleza, esa burguesía, ese clero y esos campesinos, que aislados gobernaban por su cuenta, que reunidos algunas veces formaban la Dieta.

Bajo la tutela imperiosa del Parlamento, la reyecía había desaparecido. Y ese Parlamento vivía de complacencias, de transacciones, entregado al desarrollo de sus planes de predominio absoluto. Había dos partidos: el de la Corte, encabezado por Luisa Ulrica, en nombre del Rey tímido y enfermizo, y el del Parlamento, que tenía a su servicio una gran inteligencia y un gran carácter, como el mariscal conde Axel de Fersen, general al servicio de Luis XV, repatriado bajo una avalancha de honores, cuando no hubo más glorias que segar al servicio de la Francia.

La energía de la soberana, no desmentía su hermandad con Federico el Grande. Su belleza había reunido en torno suyo una corte de suspirantes que ambicionaban hacerse matar por devolverle la plenitud de su reyecía. El conde Brahe, considerado como el primer caballero de Suecia, el jurisconsulto Wrangel, ya glorioso en plena madurez de la vida, el apuesto general barón de Hern, comandante en jefe de la guardia real, el coronel Stalwart, el coronel conde de Hardt, recién llegados los dos últimos de Holanda adonde habían ido para encabezar la revolución que acababa de devolver el trono de Holanda. He aquí la comparsa brillante de guardias jurados de la linda Reina. Después venían otros más humildes, el capitán Packé, los sargentos de artillería Christernin y Mezellius el antiguo servidor Hengel. Todos ellos conspiraban.

El conde de Fersen, padre de aquél romántico personaje, ligado a la agonía dolorosa de María Antonieta, cayó subyugado desde el primer día bajo las miradas de la soberana. Y se encontró rechazado. Los celos le hicieron descubrir luego una simpatía sutil y candorosa a la vez por el conde Brahe. Era el caballero andante de la Reina, el elegido imposible, cuya preferencia ni ella misma se había atrevido a confesarse bajo la bóveda íntima de sus ensueños.

Frente al partido de la Reina, estaba el partido del Parlamento. Lo componían la mayoría de la nobleza territorial, celosa de sus privilegios, reacia a todo progreso, ciega para todo aquello que no fuese el interés de su casta. El conde de Fersen ansioso de vengar su desaire, se echó de lleno en brazos de ese gran partido. Y comenzó desde ese día a tejer una trama implacable destinada a comprometer y a hundir a la desdeñosa soberana.

Llegaba la época en que los Estados Generales deberían designar al gran mariscal de la Dieta, encargado de la suma del Gobierno, más poderoso dentro de ese sistema parlamentario que cualquier primer ministro de los tiempos modernos. El partido de la Corte presentó al conde Brahe. El Conde de Fersen lo derrotó por más de 500 votos contra 480. La Reina había perdido una partida decisiva.

Desde ese momento todos los anhelos del pretendiente rechazado tendieron a establecer la efectividad de unas relaciones amorosas, que sólo en la suspicacia de los enemigos de la Reina existieron jamás. Se quería comprometerla a toda costa con el conde Brahe. Y una vez inventadas esas pruebas se conseguiría que el Parlamento declarase el divorcio y la extranjera sería expulsada.

La primera escaramuza fué cruel. Un día, una de las damas de compañía de Luisa Ulrica, denunció al Parlamento que la Reina había empeñado sus joyas para sobornar a numerosos miembros de la Dieta, a fin de que eligiesen Mariscal al conde Brahe. Un soberano, inmortalizado en la historia como el mayor usurero reinante, el duque de Brunswick le había prestado 600 mil coronas sobre esas prendas.

Inmediatamente el Parlamento designó una comisión para que examinase los estuches que debían contener la alhajas reales. La Reina no había usado de las joyas de la corona, sino que había dado efectivamente en prenda las alhajas de su propiedad personal. La dama de honor que la había traicionado recibía en esos momentos una pensión vitalicia de la Dieta, para que viajase por el extranjero. Un ultraje sucedía así a otra vejación.

No podía esperarse el momento en que los parlamentarios viniesen a registrar los departamentos personales de la Reina. Un breve consejo con los fieles de Luisa Ulrica, y la voz apasionada del conde de Brahe, que sólo deseaba morir por una pasión sin esperanzas en este mundo, decidió la situación. Sublevarían al ejército que amaba al Rey. El jurisconsulto y orador Wrangel se encargaría de reunir a los parlamentarios adictos a la Corte y de redactar la reforma de la Constitución de 1720. Los coroneles Stalwart y Hardt, el general conde de Hern levantaría a las tropas en el momento oportuno.

Se haría arder una casa de los barrios viejos de la tranquila Estokolmo. El Rey iría a caballo hasta allí a pretexto de animar a las tropas que apagaban el incendio. Y los conjurados sacarían la artillería de su cuartel a la misma hora. Luego el pueblo y el ejército procederían a aclamar al soberano y le seguirían hasta el palacio de la Dieta para disolverla y terminar con el régimen. Faltaban balas. El conde de Brahe instaló en su castillo de Ryddbyhelm una fábrica de municiones, en la cual trabajó personalmente.

Se fijó un día para el levantamiento. Sería el 12 de Octubre de 1756. Entretanto seguirían las fiestas en la Corte; el Rey había consentido en recibir a los jefes comprometidos en la conspiración y les había pedido oficialmente su apoyo para salir de la cárcel dorada en que lo mantenía el Parlamento.

Entretanto el mariscal de Fersen seguía espiando las miradas de la Reina a su odiado rival. Y veía cómo esos ojos se evitaban como dos aceros que rehuyen el choque y que el destino vuelve a atraer eternamente en sus efluvios imantados. Una mañana el conde de Creutz, diputado parlamentario, furioso teniente de la guardia, que aspiraba al título de coronel de un regimiento, se presentó en las habitaciones del mariscal. Le acompañaba Schredin, sargento de artillería que ofrecía hacer graves revelaciones, siempre que se le diese más tarde, en premio, el grado de capitán.

Prometida inmediatamente la recompensa, Schredin denunció a su compañero el veterano sargento Christernin, que en unión del sargento Mezellius y del capitán Packé le habían invitado a alzarse en una hora dada con la artillería para cooperar al golpe de Estado que daría como consecuencia la disolución de la Dieta y la restauración del Rey en todas sus facultades tradicionales.

Schredin afirmaba haber asistido a las reuniones de los conjurados y hasta recibido dinero de ellos, con el objeto de conocer todas sus maquinaciones, a fin de revelarlas al mariscal de la Dieta de Suecia.

Inmediatamente Fersen hizo aprehender a Christernin y someterlo a tormento. El veterano fué sumergido desnudo en un pozo de aguas infectas en que pululaban millones de insectos venenosos. Las picaduras le hicieron hablar en un estado delirante. Reveló todo. Wrangel y el conde Hardt alcanzaron a huir al extranjero.

Y cuando el mariscal se presentó al Rey llevándole todos los datos de lo ocurrido, el soberano presa de un temblor incontenible le juró que jamás había tenido noticias de esa conspiración en favor suyo y que le exigía que castigase severamente a los conjurados, con excepción del conde de Hern, para el cual pedía gracia por ser su amigo de la infancia.

Fersen fingió creer en sus protestas y le manifestó que la necesidad de proteger su persona contra un posible atentado lo obligaba a exigirle que saliese de Estokolmo, para permanecer indefinidamente en sus posesiones destinadas a las cacerías reales. Quedaba así libre para proceder contra la reina.

Después de esto no hubo piedad para nadie. El Parlamento de la nobleza que había temblado un instante ante la pérdida de sus intereses creados, se reunió para juzgar a los culpables. Fueron condenados a muerte. Y Fersen hizo circular entre sus partidarios que tenía en su poder una confesión suprema del conde Brahe, que revelaba sus amores con la Reina y con la cual haría decretar su divorcio y su degradación. El arzobispo de Upsala quedó encargado de examinar ese infame legajo y de dirigir los procedimientos encaminados a derribar del trono a la desgraciada víctima de tanta intriga infame.

Llegaba el momento culminante de la venganza. El mariscal se presentó con arrogante ademán en la cámara de la Reina y le exigió un martirio supremo. Debería asistir desde los balcones de Palacio, al suplicio del conde Brahe, del general conde de Hern y de sus fieles oficiales. Sólo así podría conservar su corona, su honor, su hijo que más tarde debería reinar con el nombre de Gustavo III, para perecer asesinado en un baile de máscaras.

Enloquecida, medio muerta, la triste víctima debió apurar hasta las heces esa copa de amarguras que le presentaba el sombrío pretendiente rechazado. Cuando el cadalso estuvo levantado en una madrugada de Noviembre, la infeliz Ulrica fué arrastrada hasta una ventana.

La silueta varonil del conde Brahe se diseñó netamente bajo los resplandores de ese amanecer luctuoso. Sabía que la Reina estaba allí cerca y no levantó la vista, para no comprometerla. Llevándose un pañuelo de encajes a los labios, en un ademán de suprema despedida, tendió el cuello al hacha del verdugo vestido de rojo y se inmoló por la ilusión impalpable de su vida.

Los militares de la nobleza murieron fieramente. El último en subir fué el conde de Hern. Sabía que era querido por el pueblo y adorado por sus tropas. Se resistió y los llamó en su auxilio. Los cañones apuntados por la artillería fiel al Parlamento, frustraron esa suprema esperanza y la cabeza del veterano de todas las guerras europeas del siglo, rebotó para ir a escupir la última imprecación a los pies mismos del implacable enemigo.

Dos días más tarde subieron al cadalso el capitán Packé, Christernin, Mezellius y los demás sargentos junto con algunos servidores humildes de la Reina. No tuvieron el derecho de morir junto con los nobles. Y el Rey volvió a la capital y la paz volvió a reinar en Estokolmo.

Pero cuando el sargento Schredin, orgulloso de sus éxitos osó demandar el premio ganado con tanta sangre, con tanta vida ilustre tronchada en flor, el mariscal de Fersen le hizo dar 3.000 coronas conjuntamente con la orden de cruzar la frontera en dos días de plazo, porque un delator no podía seguir cargando el uniforme del ejército de Suecia.

La triste Reina sobrevivió a su martirio. Salía de la prueba tan noble y sin tacha como había entrado en ella. Le negaron el derecho de educar a su hijo. Pero alcanzó a ver cómo dieciseis años más tarde, ese hijo tomaba la revancha y derribaba al Parlamento. Entonces perdonó a Fersen y a todos sus enemigos en memoria de ese heróico y caballeresco Brahe que había muerto por ella sin decirle que la amaba.

V. N.

Freudenburg & Balmaceda

330 — MORANDE — 330

RESIDENCIA VENDEMOS

EN LA MEJOR SITUACION DE LA ALAMEDA

Consta de un edificio de dos pisos con 32 departamentos, gran hall y dos espaciosos patios, pisos de parquets, luz eléctrica, gas, etc. etc.

Superficie: 1,105 metros cuadrados.

Deuda a la Caja Hipotecaria: $ 100,000, 8%-1%.

Facilidades de pago.

PRECIO: $ 300,000

José Manuel Balmaceda T.
Guillermo Freudenburg C.

El año del Centenario

(En la Moneda)

(Páginas íntimas de mis Memorias)

II

Enero 17, 1910.

Las seis de la tarde. Ha pasado frente a mí, hace un momento, de regreso del Congreso, el señor Ministro de Relaciones Exteriores. Se ve en extremo joven, viste bien, con sobriedad anglo-sajona y lleva una orquídea hermosísima en el ojal. Sería un hombre elegante si no doblara las rodillas al andar.

Apareció hoy un tanto molesto del Senado en vista de que algunos miembros de esta alta Corporación han considerado oportuno oponer cierta resistencia al permiso solicitado, en cumplimiento de una cláusula constitucional, para la realización del viaje presidencial a Buenos Aires que debe efectuarse en el próximo mes de Mayo.

El señor Ministro ha pedido preferencia y sesión secreta para tratar del protocolo subscrito al respecto y ambas peticiones le han sido obstruídas. Así como no apruebo el temperamento desquiciador asumido por los opositores, comprendo perfectamente el móvil que induce al Canciller a formular las mencionadas indicaciones. Obedece la primera a la preferencia, a un deber de cultura elemental que exige el pronto despacho de una solicitud de esa índole y la segunda, la sesión secreta, a la conveniencia de amortiguar, en lo posible, el efecto que habrá de producir la retumbante verbosidad de cierto tribuno parlamentario, tan belicoso como inteligente, que no desperdicia la ocasión de manifestar su malquerencia a nuestros amigos de ultra-cordillera. A pesar del fundamento de las consideraciones expuestas no son tomadas en cuenta por los miembros de la oposición, que no pierden la oportunidad de prodigar una zancadilla a sus adversarios políticos y por más esfuerzos que gaste el señor Ministro para poner en relieve la importancia del asunto, considerado bajo el punto de vista de cortesía internacional, no consigue ablandar la pasmosa testaradez del distinguido congresal que me recuerda al Dios Padre del cielo inclinado sobre una nube en el momento de despedir a Adán y Eva del Paraíso.

Este es, sin duda, el país de las complicaciones cuando no lo es el de la inercia y poseemos el raro privilegio para hacer de las cuestiones más sencillas los más insolucionables problemas. Donde no aparece la dificultad se le busca o se le crea amorosamente hasta verse obligado a dejar de lado el asunto por ser declarado inabordable. He presenciado de cerca esa labor disolvente que puede ser clasificada entre las calamidades nacionales. Se suscita una situación definida, más clara que la luz del día, cae en manos de los altos funcionarios llamados a resolverla, se le rodea de observaciones, de notas y apuntes, nacen anexos y apreciaciones de todo género al respecto y..., al poco andar, nadie entiende nada. La cuestión ha pasado a ser obscura, indescifrable, perfectamente inentendible como un manjar blanco que se endurece en la cacerola a fuerza de meterle cucharas.

Se le deja a un lado entonces para estudiarla en mejor oportunidad y allí queda "pour toujour"! Duermen así en los archivos polvorientos—como la bella del bosque— innumerables proyectos elaborados con espíritu de bien público; pero a ella—me refiero a la bella — la despierta, después de cien años, un príncipe hermoso en tanto que las leyes no promulgadas no las despertará ni Moya, porque lo que aquí se empapela, empapelado queda por los siglos de los siglos, amén.

En esa forma ha quedado lapidada—por no citar más que un caso —una moción presentada en 1901 para gratificar a los héroes de Sangra, a esos cincuenta y tantos bravos que supieron levantar muy alto el nombre de la patria, luchando con insuperable valentía en contra del enemigo en número abrumador. Se habló mucho el día de la mencionada indicación, hubo discursos muy elocuentes y aplausos en la galería y... allí quedó todo por la fuerza de esa inercia inherente que nos domina.

Cuando siendo muy niño abandoné el país en viaje a otro continente recuerdo haber ocultado, en el instante de salir la peluca de mi tía entre las hojas de un hermosísimo ejemplar de la santa biblia. Nos fuimos. Lloró toda la familia estacionada en la puerta de calle. Pasó el tiempo. Crucé los mares y besé una tarde a una japonesa de ojos fruncidos que miraba la luna, en cuclillas a los pies de una pagoda de laca roja. En Pekín casi me mata un chino por colgarme de su trenza y de regreso a Estados Unidos por poco me sepulta una tormenta de nieve. Aprendí más tarde el inglés y luego el alemán en una Universidad de Viena; creciéndome el bigote, me puse traje de hombre y cayóseme el pelo... Un día llegó en que volví a la patria vieja y ocurrió así que penetrara una tarde nuevamente a la sala de donde saliera en mi niñez lejana. Preso de una emoción intensa descubrí sobre la misma mesa el mismo libro santo. Me acerqué a él y, con unción inenarrable, con sentimiento indecible, pálido, trémulo, medio muerto, abrí sus hojas: Allí estaba la peluca! Allí estaba, intacta, inamovible—un tanto oprimida, eso sí— desde aquel día en que me embarcara vestido de marinero, con boina y piernas al aire.

¡Oh manifestación elocuente del alma nacional!

Enero 18.

Ha muerto don Jaoquín Nabuco el digno representante del Brasil en los Estados Unidos de América. Era un hombre de talento, profundamente humanista y, sobre todo, amigo de Chile. La condolencia elaborada por el Gobierno es afectuosa y, por primera vez, veo que predomina lo psicológico sobre lo oficial.

El próximo aniversario de un siglo de emancipación política preocupa vivamente al señor Ministro, pero lo rodea la indiferencia general y las dificultades de todo género.

Mientras el Gobierno exterioriza en todas las formas posibles su amistad hacia la Nación argentina, felicitando a su primer magistrado hasta por el plausible resultado respecto de la jurisdicción de las aguas del Río de la Plata, en el Senado de Chile siguen entorpeciendo la acción del Canciller, que desea el pronto despacho del permiso otorgado a Su Excelencia para efectuar el viaje protocolar a Buenos Aires.

Se encargan de esa labor incongruente dos congresales.

El primero—de que hablé ayer —mantiene su propósito en actitud atrabiliaria; con frases mirificas y altisonantes declara que fundará su voto y que será en contra. Lo dice todo en forma contundente, con voz vibrátil que imagina irresistible, y como lo acompaña una figura atrayente, viril, un par de ojos vívidos y chispeantes su barba blanca, su cabeza arrogante de lince, ademanes violentos y no exentos de elegancia, me lo imagino—con algunos años menos—representando el rol de "Marqués de Priola" en la Comedia Francesa.

El segundo—candidato permanente a la primera magistratura—caballeroso y "comme il faut", más pausado, menos belicoso, asume un aspecto que me recuerda a las solemnes águilas ancianas cuyas vidas largas, pletóricas de experiencia, se han apaciguado, pero no por esto deja de entorpecer, en forma dulzona, un proyecto—si proyecto puede llamarse—que no podrá ser obstruído por cuanto obedece a una convención subscrita entre dos naciones. So pretexto de que el viaje de Su Excelencia no tiene el menor alcance internacional, los distinguidos senadores mencionados mantienen su oposición inquebrantable, únicamente inspirados en un motivo de mezquina politiquería, por el cual sacrifican un deber que la más elemental cortesía impone; y si se toma en cuenta que existe al respecto un protocolo subscrito en la Moneda y firmado por el señor Ministro de Relaciones Exteriores y por el Excmo. señor Ministro de la República Argentina en Chile, la actitud de ambos senadores resulta bastante anacrónica, por no decir francamente inoportuna.

Enero 19, 1910.

El señor Ministro me ha dicho hoy, en un momento de impaciencia, que **no sirvo para nada!** Tiene toda la razón, sin discutirle, y no es la primera persona que me lo dice. Mi madre me ha cantado la misma cancioncita desde mi más remota infancia: "tú nunca serás nada!"—me declaraba y acto continuo me dirigía una mirada trágica, espeluznante.

En el colegio los niños sabían hacer volantines y yo, que nunca hacía nada, a fuerza de mirarlos, guiado por mi amor propio, logré fabricar uno. Era deforme, jorobado... pero volaba mejor que ninguno. Más tarde, en París, me dió por confundir a Poncius Pilato con Cristóbal Colón—cuestión de nombres—y nunca acertaba a determinar si era Poncius el que descubrió la América o si era Cristóbal el que se lavó las manos ante el Cristo. Con que, ¿tiene o no tiene razón el señor Ministro?

Está hoy, como ya lo dije, mal humorado. No es para menos. En el Senado siguen las dificultades en torno del viaje presidencial. Hubo congresales que se dieron la tarea de impedir la entrada de sus colegas a la sala para evitar el quorum que exige el reglamento, en plena "rememoración de las glorias comunes" de que viene lleno el protocolo subscrito el 3 de Noviembre, reclamó de la hora el más fogoso de los senadores opositores y frustró la sesión.

Entretanto persiste la crisis Ministerial y el señor Fernández Albano efectúa un viaje diario a Viña del Mar a fin de conferenciar con don Ramón Barros Luco, a quien se ofrece la jefatura del Gabinete.

—¡Bello país es el de Chile, papá!

ALMOR.

(Continuará).

¡Colegiales!

ESTUCHES DE GEOMETRIA

de variados tamaños y precios.

Acaba de recibir la

LIBRERIA
ZAMORANO y CAPERAN
Compañía 1015, Casilla 362
SANTIAGO

— 6 —

GRAN SORTEO

DEL DELICIOSO

Té Ratanpuro

QUE SE VERIFICARA ANTE UN NOTARIO EL 15 DE SEPTIEMBRE DE 1919

Son $ 22,000 en dinero efectivo

DISTRIBUCION DE LOS PREMIOS:

1 Premio (Gordo)		$ 10,000
1 premio de		1,000
4 premios de $ 500		2,000
20 premios de $ 50		1,000
120 premios de $ 25		3,000
1000 premios de $ 5		5,000
1,146 premios		$ 22,000

La última extracción será el premio gordo de

Diez Mil Pesos

El canje de los envases vacíos por boletos se efectuará hasta el 8 de Septiembre de 1919, así:

1 boleto por 25 paq. vacíos de Té Ratanpuro	1/100	de paq.
1 boleto por 25 paq. vacíos de Té Dominó	1/100	de paq.
1 boleto por 25 paq. vacíos de Té Ratanpuro	1/50	de paq.
1 boleto por 20 paq. vacíos de Té Ratanpuro	1/20	de paq.
1 boleto por 10 paq. vacíos de Té Ratanpuro	1/10	de paq.
1 boleto por 5 paq. vacíos de Té Ratanpuro	1/5	de paq.
1 boleto por 2 paq. vacíos de Té Ratanpuro,	1/2	de paq.
1 boleto por 1 paq. vacío de Té Ratanpuro	1/1	de paq.

PUNTOS DE CANJEO:

Catedral 2861. San Diego 898. San Miguel 64. Providencia 800, frente a Av. Montt. Rosas 2298. Matucana 877. Bascuñán Guerrero 802. Independencia 399. San Diego 2699. Brasil 99. Merced 802. Portal Vega Central 8. Arturo Prat 1328. San Diego 2101. Independencia 1804. San Pablo 1602. Vicuña Mackenna esq. Diez de Julio. San Diego 101. Av. Vicuña Mackenna 688. Andrés Bello 190.

Recomendamos a los consumidores del delicioso té Ratanpuro, fuera de esta ciudad, mandar a sus amigos en Santiago, los envases vacíos, haciendo personalmente el canje en las mencionadas direcciones.—NOTA: Este aviso detalle del Sorteo Ratanpuro se publicará los Domingos.

El problema del Alcoholismo

El senador señor Antonio Varas, responde a la encuesta de LA NACION

El senador por Valparaíso, señor don Antonio Varas, nos recibe en su elegante escritorio, y acto continuo, sin preámbulo de ninguna especie, nos invita a una charla

Sr. Antonio Varas

propia de amigos y nos habla con franqueza y entusiasmo, sobre las consecuencias funestas que para el país trae el alcoholismo.

El señor Varas, nos dice:

—Les daré con el mayor agrado mi opinión en globo, sin responder a cada una de las preguntas del cuestionario, ellas están ya contestadas por numerosos colegas del Senado, que las han tomado desde todos los puntos de vista, y por lo demás, lo primordial es saber qué opina cada cual sobre un problema cuya solución es de inmediata urgencia.

En mi sentir, el primer deber de un país es defender su raza. Algo se ha hecho, acaso mucho, pero no aún lo bastante en beneficio de los niños. La subsistencia de la alta cifra de mortalidad infantil y las causas conocidas que la producen, obligan a estimular la acción protectora a los padres. Las enfermedades de huestro pueblo provienen en el noventa por ciento de los casos del vicio del alcohol.

Para combatir este enemigo hay que principiar por hacer casi imposible la internación de licores y vinos extranjeros; y reducir la producción de alcoholes potables en el país. No hay para qué arrancar las viñas; basta gravar las que se planten con una contribución tan subida que pueda impedirlo; y para compensar el doble monopolio de producción y de consumo que importan la limitación de internación extranjera y de nuevas viñas, se impone una mayor contribución progresiva a las viñas existentes.

En mi concepto, toda ley directamente prohibitiva es mala: incita a la infracción. Es preferible convencer con la razón y con los hechos. Con las medidas que sucintamente he indicado, y, además, exonerando de impuesto en la parte proporcional a la propiedad rústica que haga plantaciones de bosques, olivos, arboledas y obras de conocida utilidad prác-

ALQUILO

LA CASA

Delicias Nº 2511

ALTOS 9 HABITACIONES FUERA DE DEPENDENCIAS E INSTALACION DE GAS

CANON: $ 300

TRATAR:

Carlos Ossandón B.

1080— HUERFANOS —1080

¡NO ESPERE UD. EL

Ultimo día

en la Librería la

JOYA LITERARIA

AHUMADA, 125

continúa el éxito nunca visto con la realización de obras de los mejores autores, al increíble precio de

$ 1.60

EL VOLUMEN

JUEVES 15, ULTIMO DIA

AHUMADA, 125

Pernos para elevadores

DE TODAS DIMENSIONES

OFRECE:

FUNDICION LIBERTAD

LIBERTAD, 53 - 58

tica, se producirá en plazo más o menos breve el convencimiento de que esos y otros cultivos son más útiles, más reproductivos y no da-ñinos como las viñas.

Es preciso decirlo, en nuestro país todo se exagera. Hay un negocio bueno, que en pequeña o reducida escala deja pingües beneficios, y todos, por emulación o por imitación, se dedican a él, y así, lo vulgarizan y lo convierten en malo en razón de la competencia de unos y otros en un mercado sin consumo o de consumo limitado por su escasa población.

No ha sido posible y creo no lo será nunca, por razones claras de intercambio comercial, abrir mercado en el extranjero para nuestros vinos. Los países suramericanos están obligados a recibir de preferencia los vinos de países europeos, porque son ellos los grandes consumidores de sus productos. ¿Qué artículos brasileños, argentinos, paraguayos o uruguayos consumimos en Chile? Ninguno, a excepción de un poco de yerba y de unos cuantos animales en pie. Con los frigoríficos y la gran demanda europea de carnes congeladas, nuestro consumo quedará a muy bajo nivel.

Nuestros vinos carecen, pues, de mercado y nos ahoga por consiguiente el exceso de producción. Nosotros mismos enseñamos y obligamos a beber a nuestra gente por la necesidad de vender caldos que no tienen otra salida.

Pero junto con dificultar hasta los últimos extremos el uso de todas las bebidas alcohólicas, entre las cuales no comprende la cerveza, es indispensable enseñar para dar a la gente cultura. De esta manera comprenderán mejor que las medidas que se adoptaren contrariando sus vicios y sus hábitos, son por su bien.

Para que nuestros obreros, que por lo general son esforzados e inteligentes, puedan realizar sus ideales de ser asociados al capital, es indispensable que tengan higiene, es decir, limpieza que da salud; que sea honrado, esto es, sin vicios de borrachera que extravíen su criterio y estimulen los malos instintos, y que sea culto, es decir, con instrucción bastante para darse cuenta de la parte de dividendo que le es propia en los bienes de la comunidad, que puede llegar a obtener desarrollando igual o mayor esfuerzo que el patrón en la empresa a que presta el concurso de su trabajo. Se habla con frecuencia de derechos, pero se olvidan los deberes. Deber y Derecho son correlativos.

Se habla de instrucción obligatoria, bueno que sea obligatoria. Por mi parte no la considero necesaria, porque esa obligación será letra muerta, mientras no haya las suficientes escuelas. Es inútil obligar al niño a asistir a la escuela, si no hay escuela a distancia conveniente y sin peligros. Todos los días se ve que tan pronto se abre una escuela, cuando se llena luego; lo esencial es la escuela tanto, y acaso más en la aldea, que en la ciudad.

Finalmente: Escuela, hogar y taller; instrucción, trabajo y solaz.

Recuerdos

Un frío intenso penetraba todo mi ser en esa mañana de rigurosísimo invierno; el cielo lleno de nubarrones, completamente gris, triste muy triste, semejaba al estado de mi alma.

El tren corría vertiginosamente en su desenfrenada marcha, al pasar, dejaba contemplar campos y praderas, cerrados caserones, árboles que de uno en uno parecían lamentarse del verde follaje desaparecido, nidos solitarios, desiertos, testigos imperecederos de amores de pájaros encantados quedaban aún amarrados a las ramas de viejos y añosos troncos, desafiando las tempestades de los vientos.

Con esta serie de comparaciones, haciendo apariencia de oir a mis alegres compañeras, me abstraje un poco de tan interesante grupo, transportándome en alas de mi imaginación a un mundo más allá.

¡Me sentía despierta, pero soñaba! Soñaba haberme ido a un lugar en el que al fin había llegado al país de mis ensueños cuando de pronto noté que frente a mí, una pequeñuela fijaba en mí su atención.

Sus ojos se detuvieron en los míos; nos miramos repetidas veces, y al través de dos almas, talvez de pensar distinto, una corriente de simpatía se había establecido... en más de una ocasión en el trayecto, parecióme notar una pequeña huella de dolor en su semblante. Me acerqué a ella, fuí su confidente, me contó su historia, triste historia, como hay muchas entre las hijas del conventillo. Hablé a su madrastra que la acompañaba y en un instante tomé mi resolución; yo salvaría del abismo a una pobre criatura, yo la tomaría bajo mi protección, yo correría con su educación colocándola en un asilo taller, haría de ella una mujer honrada, útil a la sociedad y a la patria.

De regreso a la ciudad, la tarde iba cayendo, una deliciosa nostalgia me embargaba, al admirar por las ventanillas del coche el cuadro que se presentaba; no era la misteriosa noche que empezaba, era el amanecer de un regio día, el despertar del sueño que de nuevo me llevaba a la vida, ayudando a esa pobre chica cuya desgracia comprendí sin saberlo, había realizado yo la labor que realiza la Cruz Blanca. Luego después me incorporé a esta institución y he continuado allí mi labor que comencé espontáneamente.

Ha pasado un tiempo... y a pesar de todo, la Cruz Blanca es una estrella luminosa que me acompaña para alumbrar al obscuro firmamento de mi existencia, tan frívola y tan vacía anteriormente.

Vosotras, que hacéis de vuestro tiempo una pesada carga, cuyas horas languidecen en la inacción completa, alistaos en las filas de la Cruz Blanca y veréis cómo la vida tiene objeto, aliviando miserias y males morales a los cuales cerráis los ojos para no veros obligadas a socorrer.

E.

Pieles por Mensualidades

DIRECTAMENTE DE LA GRAN FABRICA BLANCO ENCALADA

Damos a continuación algunos precios de nuestra enorme existencia.

CUERITOS DE NUTRIA PARA ADORNOS, A $ 7 c|u.
CORBATAS de LIEBRE de RUSIA, $ 20 c|u., $ 5 mensuales.
CAPAS DESDE $ 100, PAGADEROS $ 15 MENSUALES.
RENARD ALASKA, desde $ 100 pagaderos $ 15 mensuales.
RENARD ZIDKA Y OTRAS MUY FINAS DESDE $ 200 PAGADEROS $ 25 MENSUALES.
CORBATAS DE PITUA A TREINTA PESOS CADA UNA.
También tenemos en existencia nutria Hudson, Australia, Eléctrica, Rasé, Oposum, Marta Francesa, Skungs de Canadá, Zibbelina, Pituá ruso y francés, Astrakan persiano y nonato, Topos, Armiño, Murmel, etc., etc.
PIELES PLOMAS DE GRAN NOVEDAD $ 200 CADA UNA.

Avisamos a nuestra distinguida clientela que no tenemos sucursal en el centro para expender nuestras pieles, sino directamente al cliente y sin ningún recargo.

BLANCO ENCALADA 1619, ENTRE DIECIOCHO Y CASTRO, CARROS 18, 19 Y 33.
TELEFONO INGLES 22 Parque

Al pasar

UNA CONFERENCIA EN EN BUENOS AIRES

Hace algún tiempo, el joven chileno don Alberto Romero Cordero, dió en Buenos Aires, en el local del Ateneo Hispano-Americano, una conferencia sobre "La juventud chilena frente a la situación de paz americana". Un diario ha publicado un artículo en que se ataca la obra de propaganda que pueda haber hecho en nuestro favor el señor Romero, diciendo que su conferencia estaba mal escrita, que fué peor dictada, y que así lo manifestaron los diarios de la vecina República.

Conviene lealmente recordar lo que dijeron los prestigiosos rotativos bonaerenses para apreciar esta afirmación. "La Prensa", al dar cuenta de la conferencia, habló de "la interesante disertación", "que fué aplaudida en distintos pasajes", etc. "La Nación", se refiere también elogiosamente a la disertación del señor Romero, que fué recibida "con grandes aplausos". Otros diarios argentinos comentaron, también, en frases parecidas, la disertación de nuestro compatriota.

CLINICA DENTAL
del
Dr. Valenzuela Basterrica
Cinco dentistas especialistas. 8 a 12 y 2 a 7. Huérfanos 1616. Teléfono 1642.

POLITICA

El señor Miguel A. Varas continuará en la presidencia del Partido Nacional

La Instrucción primaria en el Senado

El Ministro de Instrucción señor Pablo Ramírez, ha conferenciado con el presidente del Senado, sobre el problema de la Instrucción Primaria Obligatoria, que pende de la consideración de esa alta corporación.

Se nos informa que el presidente del Senado promoverá próximamente una reunión de los señores senadores con el objeto de deliberar sobre este importante asunto.

Presidencia del Partido Nacional

Como lo habíamos anunciado, ayer a las cuatro de la tarde se reunió la Junta Ejecutiva Nacional, presidida por el vicepresidente señor Montt.

La Junta se ocupó de asuntos de carácter interno y, según se nos dice, evacuó algunas consultas hechas por el señor don Miguel A. Varas.

El señor Varas declaró, en la tarde, después de la sesión de la Junta, que aceptaba continuar en el cargo de presidente del Partido.

Esta resolución del señor Varas ha sido recibida con general satisfacción entre sus correligionarios.

Partido Liberal

CENTRO LIBERAL. — Mañana Lunes, a las 18 1|2 horas, celebrará sesión el directorio de esta institución política. Se recomienda la asistencia.

Cítase también a la comisión de admisión de socios para mañana a las 18 horas.

Partido Demócrata

COMUNA SAN MIGUEL. — Hoy Domingo, a las 21 horas, se llevará a efecto el beneficio que dará el Sport Circus, bajo los auspicios del Comité que propicia la adquisición de una carroza fúnebre para el servicio de los desvalidos de esta comuna.

Con tan noble fin, el Comité espera que el público cooperará a esta obra caritativa, asistiendo esta noche a la función del circo.

El programa de la empresa, como asimismo los números extraordinarios a cargo del Centro Sportivo París, asegura a los asistentes una velada interesante.

CENTRO YUNGAY. — Se ha citado a junta general para hoy Domingo, a las 14 horas, para tratar de los siguientes puntos:

1.o Elección de un director.
2.o Acordar el día de la inauguración del Centro.

COMUNA QUINTA NORMAL. — Hoy Domingo, a las 15 horas, se reune el directorio, la comisión electoral, el comité de Quidora. Concurrirá el directorio de la Agrupación de Santiago.

En esta reunión se tratará sobre la próxima elección a municipal.

CON EL RECTOR DE LA UNIVERSIDAD DE SUCRE

Estudiará en Chile la enseñanza universitaria

En Bolivia se estudia una reorganización de los estudios superiores

DECLARACIONES QUE NOS HACE EL SEÑOR SILES

Desde hace algunos días se encuentra entre nosotros un distinguido intelectual boliviano, don Hernando Siles, que es, además, catedrático de la Universidad de La Paz y actual Rector de la Universidad de Sucre.

Anoche le hemos visitado con el propósito de presentarle el saludo de "LA NACION" y tuvimos el agrado de conversar brevemente con él acerca de diversos temas de interés.

Joven, caballeroso y amable es el señor Siles, un hombre de estudio.

—Vengo a Chile, nos dijo, respondiendo a una primera interrogación de nuestra parte, en viaje de placer; pero ello no implica para que me preocupe de practicar algunos estudios sobre asuntos educacionales o jurídicos.

En efecto, el señor Siles nos manifestó su propósito de conocer a fondo todo lo relacionado con la organización y funcionamiento de la Universidad chilena y se interesó, además, por imponerse de los códigos chilenos, especialmente el de Minas, al cual le reconoce especial importancia para los efectos de la atención de estos intereses industriales en Bolivia. Como se sabe, el señor Siles preparó aquí en el año 1909 la edición del Código Civil de su país sobre la base de nuestro propio Código y ha hecho, además, estudios de mérito sobre diversos otros.

Para mis observaciones en cuestiones educacionales, nos dijo, cuento ya con el ofrecimiento del Ministro de Innstrucción señor Ramírez y del Rector de la Universidad señor Amunátegui, a quienes visité en la tarde.

Al informarnos sobre este particular, tuvo palabras de elogio para nuestra capital, en la cual vivió por algún tiempo, cuando iniciaba la carrera que hoy le ha dado especial respetabilidad en su país.

Después que le hubimos escuchado algunas referencias acerca de la situación en que se encuentran las universidades de su patria y de las reformas que piensan introducirse en breve sobre la base de una centralización que comprendería las universidades ya formadas de La Paz y Sucre, le escuchamos opiniones muy interesantes sobre la corriente de estudiantes bolivianos que se forman en nuestros diversos establecimientos de instrucción.

A propósito de esta conversación, llegamos a considerar el punto de la amistad de los dos pueblos.

El señor Siles estima que son muchas las consideraciones que determinan la unión estrecha de Chile y Bolivia, en lo que se refiere al bienestar y engrandecimiento futuro de los dos pueblos.

No se escapa a su observación, que existe en efecto una corriente de sincera simpatía, solidificada por el impulso industrial que capitales chilenos intensifican cada vez más en algunos centros mineros de Bolivia; pero es su anhelo que estas sólidas bases de unión internacional se hagan indestructibles.

La conversación rodó así a la aspiración generalizada en Bolivia de obtener un puerto en el Pacífico; pero el señor Siles manifestó a este respecto estar alejado de la política y excusó adelantar opinión alguna sobre este particular.

Después de escucharle otras importantes declaraciones sobre la Universidad de Sucre, que cuenta más o menos con 3,000 alumnos, sobre las organizaciones estudiantiles chilenas y otros aspectos de la vida republicana de estas dos naciones, pusimos término a nuestra visita.

SEÑORITA ANA ASTABURUAGA ARIZTIA, CUYO MATRIMONIO CON EL SEÑOR ARTURO VALDES LARRAIN SERA BENDECIDO EN LA CAPILLA DE LOS PADRES FRANCESES A LAS 11 HORAS DE HOY

CLUB DE SEÑORAS.—

Una concurrencia entendida y numerosa acudió ayer al Club de Señoras, atraídas por la audición musical a cargo del señor Celerino Pereira. Supo el señor Pereira mantener la atención del auditorio con sus composiciones inspiradas y admirablemente armónicas. La concurrencia aplaudió con verdadero entusiasmo cada número del programa.

Estas audiciones tan concurridas, demuestran una vez más, el gran desarrollo del arte musical entre nosotros.

Son tardes, que además de proporcionar un rato de agrado a los aficionados, dan a conocer nuestros compositores y ejecutantes nacionales que fuera de nuestro país suelen obtener grandes y merecidos triunfos. En el Club de Señoras tienen un escenario donde se les oye y se aprende a reconocer su verdadero mérito. El entusiasmo que se notaba el año pasado por estas tardes de cultura y de arte seguirá este año en aumento, pues, en el amplio y cariñoso hogar que encuentran en su Club las socias ilustran y cultivan su espíritu y han logrado llevar a cabo un ideal de labor y progreso en el cual fructificará toda idea buena y de adelanto. Sin duda, que esta Institución hace grandes progresos aportando un inmenso bien en la situación de la mujer chilena, llena de actividad y de deseos de ensanchar su horizonte intelectual, tan estrecho hasta hace poco entre nosotros.

—El Lunes 12 tendrá efecto la representación teatral a favor de una aldea de Francia. Las entradas que aún quedan, se venden en el Club y en la Confitería Olympia.

La hora será: las 17.30.

MANIFESTACION.—

La Dirección del Alcantarillado y Pavimentación de Santiago y numerosos amigos ofrecieron anoche una manifestación de aprecio y cariño al señor Víctor Plaza de la Barra, con motivo de su reciente ascenso a oficial 1.o de la Intendencia de Santiago.

Esta manifestación consistió en un banquete que se efectuó en uno de los comedores del Restaurant Santiago.

Al destaparse el champaña, ofreció la manifestación don Arturo Garfias, secretario de la Dirección a nombre del Director y demás asistentes.

Contestó el señor Plaza, en términos de agradecimientos para sus amigos.

En seguida don Alfredo Videla A., hizo uso de la palabra para felicitar al festejado.

Una buena orquesta amenizó el banquete, durante el cual se hizo una amena charla.

Asistieron los señores Jorge Calvo Mackenna, Manuel J. Fernández, José López y López, Secundino García, Oscar González R., Julio Alvarez, José Dionisio González, Luis Alberto Garfias, Raul Figueroa, Arturo Meza O., Alfredo Videla A., Tomás Hanagan, Nicomedes Avaria, Teodoro Panussis, Alfredo Urrutia, Manuel Corvalán, Santiago Melo, Honorato Farías, José Dionisio Correa y otros.

PARTE DE MATRIMONIO. —

Circula el siguiente parte:

"Enrique Vargas Bascuñán, participa a usted su matrimonio con la señorita Elisa Egenau Moraga, y le invita a la ceremonia religiosa, que se efectuará en la parroquia de San Lázaro el Sábado 17 del presente a las 11 horas. —Santiago, Mayo de 1919".

MATRIMONIOS. —

Ayer se verificó privadamente en casa de la novia, el matrimonio del señor Armando Salas Ibáñez, con la señorita Ana Puelma Ojeda.

Fueron padrinos por parte del novio don Alfredo Salas Ibáñez y doña Adelaida Ibáñez de Salas, y por parte de la novia, don Rolando Puelma Ojeda y doña Teresa Ojeda de Puelma.

MATRIMONIO CONCERTADO. —

Se ha concertado el matrimonio del señor Pilar Dávila González con la señorita María Luisa Astete Bustamante.

A BUENOS AIRES. —

En la combinación internacional de medio día de ayer regresaron a Buenos Aires, el señor José Eyzaguirre Herlz, señora Juana del Carril de Eyzaguirre y familia.

BENEFICIO. —

Gran entusiasmo ha despertado el beneficio que se dará hoy en el Teatro Miraflores para el cual han tomado localidades las siguientes familias:

Rodríguez Izquierdo, Ariztía Izquierdo, Arteaga Isaza, del Campo Cerda, Nenaus Ugarteche, Errázuriz Ovalle, Santelices Pérez, Ovalle Barros, Pérez Cotapos Muñoz, Morel Huidobro, Hurtado Solar, Villegas Duncan, Jencquel Fernández, Troncoso Barros, Rodríguez Barros, Puga Fisher, Lira Santa María, Gallo Schiavetti, Valdivieso Vidal, Urmeneta Izquierdo, Díaz del Campo, Sanfuentes Joglar, Ovalle Ugarte, Prado Blanco, Vial Prado, García Velasco, Salas Pereira, Cuevas Irarrázaval, Echeñique Undurraga, Torretti Rivera, Phillips Ortúzar, Santander Cruchaga, Sotomayor Neuhaus, Toro Olivo, Ovalle Ramírez, Infante Pinto, Gatica Rodríguez, Ovalle Rodríguez, Allende Gana, Guzmán Palacios, Amunátegui Montt, del Río Montt, Godoy Montt, Echeverría Alamos, Lanas Troncoso, Rucker Puga, Bravo Carvacho, del Campo Montt, Lavín del Campo, Lavín Valdés, Cruz Lavín, Echeverría Echeverría, Cuadros Cerda, Valdés Basterrica, Swinburn Izquierdo, de la Jara Montt, Riesco Riesco, Lavanderos de la Maza, Vadillo Mandiola, Barros Mandiola, Muñoz Godoy, Rosales Green, Ovalle Ovalle, Valdés Freire, Mandiola Ovalle, Frías Collao, Tagle Castillo, Correa Pereira, etc., etc.

IN MEMORIAM. —

El Lunes 12 del presente, primer aniversario de la muerte de don Eduardo Pérez Gandarillas, se dirán misas por el descanso de su alma en la iglesia de las Agustinas, calle Moneda a las 9 A. M.

Mañana Lunes, 12 de Mayo, segundo aniversario del fallecimiento de la señora Berta Sepúlveda de Sánchez, se oficiará una misa a las 9 y media A. M., en sufragio de su alma, en el altar mayor del convento, de los RR. PP. Capuchinos.

CENTRO LITERARIO "BLESI GANA". —

Ayer celebró sesión este Centro bajo la presidencia del señor Bernardo Lira, y con asistencia de más de 40 socios.

Leyeron trabajos los señores: Carlos Nieto del Río, Jorge Sanhueza Donoso, Eduardo Salas Pereira y Alvaro Puga Fischer.

Se acordó realizar un acto literario en el Teatro Miraflores para el Sábado 17 del presente a las 8 P. M. Se han repartido para dicho acto numerosas invitaciones, entre las familias de la sociedad.

ENFERMOS. —

Se encuentra enfermo el señor José Quezada.

—Sigue en el mismo estado de gravedad la enfermedad del señor Fernando Toro Barros. Lo atiende como médico de cabecera el doctor Prado Tagle.

FUNERALES DEL SEÑOR ALBERTO GALLARDO NIETO. —

En la mañana de ayer fueron sepultados en el Cementerio General, los restos mortales del señor Alberto Gallardo Nieto.

BAUTIZO. —

Ha sido bautizada en la parroquia de San Saturnino, María Graciela Cesárea, hija de don Arturo Portales Riesco y señora Ana Luisa Middleton de Portales. Sirvieron de padrinos don Ramón Jara Silva y señora Cesárea Cristi de Jara.

TEMPORADA DRAMATICA FRANCESA.—

Como ya se ha anunciado, a fines del próximo mes de Junio se iniciará en el Teatro Municipal, la temporada dramática francesa, dirigida por Melle. Marcelle Geniat; veladas con que la empresa concesionaria de nuestro primer coliseo inicia la temporada de invierno del presente año.

Damos hoy la lista de algunos de los abonados a esta temporada que promete alcanzar verdadero éxito, pues bien conocida es ya la acogida que el teatro francés cuenta en nuestra sociedad:

Barón de Lagatinería, Bernarda Bravo de Larraín, Arturo Alessandri y señora Ester Rodríguez de Alessandri; Manuel Antonio Maira y señora Carmen Morla de Maira; José Luis Granier y señora Inés Zegers de Granier; Guillermo Edwards y señora Rosario Matte de Edwards; Guillermo Pereira Iñiguez y señora Isabel Irarrázaval de Pereira; Carlos Sánchez García de la Huerta y señora Isabel Bunster de Sánchez; Ismael Pereira Iñiguez y señora Luz Lyon de Pereira; Julio Pereira y señora Luz Larraín de Pereira; Matías Astoreca y señora Rosa Sartori de Astoreca; Domingo Tocornal Mat-

Eau de Franco
Perfume de gran lujo

AHUMADA 272

AU PRINTEMPS
PARIS

Una sencilla visita a nuestros departamentos, convencerá a toda señora deseosa de vestirse elegantemente, a la última moda, sin tener que abonar precios exagerados, que los artículos que ofrecemos y que nos han sido enviados a título de ensayo por nuestra CASA de PARIS, son modelos del gusto más exquisito.

LOS MODELOS DE INVIERNO

que exponemos, forman un extenso e inmejorable surtido de:

Trajes sastre, Vestidos soirées, Abrigos de lana, Vestidos Habille, Abrigos de seda, Blusas, etc.

También hemos recibido un extenso y selecto conjunto de:

PIELES FINAS

de clase legítima, escogidas cuidadosamente y marcadas a precios fuera de competencia.

MERCED 733 A.
(ENTRE SAN ANTONIO Y CLARAS)

MUEBLISTAS
OCASION
FELPA BORLON
Para Muebles y Cortinajes
A $ 10.80 METRO
CASA SANTO DOMINGO
CATEDRAL 1063
KATZ BRENNER Y Co.

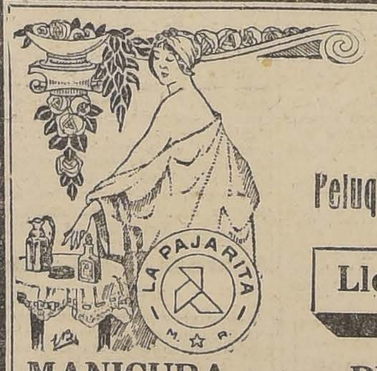

MAYO
Peluquería y Baños para Señoras y Caballeros
Llegó Perfumería Importada
MANICURA - PEDICURO - MASAJISTA
Portal F. Concha 962-Teléf. 820-Santiago-Casilla 3373
Plaza de Armas al lado de la entrada del Plaza Hotel

Azúcar y Chancaca
OFRECEN ENTREGA INMEDIATA:
HÜRMANN Y Cía. --- BANDERA 559

Rembertz
PHOTO: STUDIO Y SALON D PINTURA:
ESTADO 252
EXPOSICION:
Pasaje Matte 43
SANTIAGO

te y señora Marta Gandarillas de Tocornal; José Rafael Echeverría Larraín y señora Flora Yáñez de Echeverría; Gregorio Amunátegui Solar y señora Luisa Jordán de Amunategui y señorita Luisa Amunategui Jordán; Agustín Baeza Espiñeira y señora Julia Lynch de Baeza; Manuel García de la Huerta; Salustio Barros y señora Raquel Isaza de Barros; Manel Torres Boonen y señora Rita de la Cruz de Torres; Roberto Honorato Cienfuegos y señora Corina Cienfuegos de Honorato; Enrique Vidal Joffré, Carlos Eguiguren, William Barber, Jorge Silva Somarriva, Ismael Valdés Valdés, Ernesto Onfray R. y señora Adriana Barros de Onfray; señorita Paulina Barros Puelma, Florencio Villamil y señora Raquel Barceló de Villamil; Julio Ripamonti y señora Elisa Barros de Ripamonti; Luis Casanueva Opazo, Leonardo Lira, J. Hot, señora Adriana Burgos de Slater y J. Potin, Bruno Neff.

EN EL COMEDIA.—

El Miércoles próximo, como lo anunciamos ayer, se llevará a cabo en el Teatro de la Comedia una función de gala, cuyas entradas están destinadas a incrementar los fondos que reune el Aero Club, con el objeto de premiar al teniente Cortínez.

El sólo anuncio de que el teniente Cortínez contará sus impresiones en esta velada, ha despertado gran interés en nuestra sociedad, que desea oir y aplaudir al intrépido piloto. El teniente Cortínez ha escrito sus impresiones íntimas en un estilo muy ameno y sincero, narrando con minuciosidad todas las incidencias que rodearon su proyecto, primero y su triunfo, después.

La Traviata, interpretada por los mejores elementos de la Compañía Lírica de Adelina Agostinelli, completará el programa, que dará principio a las 21.15 horas.

Los palcos han sido tomados ya casi en su totalidad por distinguidas familias de nuestra sociedad; las demás localidades disponibles pueden solicitarse en la Confitería Palet.

DON ALBERTO LOPEZ. —

Ha dejado de existir el señor don Alberto López, distinguido caballero y entusiasta sportman, propietario del Stud St. Jean.

Nuestra sociedad ha perdido a un hombre de bien, que gozaba de prestigio tanto en el comercio como en los círculos turfistas.

Enviamos a su familia nuestra sentida condolencia.

LA LIGA FEMENINA PRO ESTUDIANTES POBRES.—

Ha celebrado ayer su primera reunión del año, para dar comienzo a sus labores, esta institución que, como lo indica su nombre, se consagra a la tarea de facilitar a los jóvenes sin recursos, los medios de completar, su educación. Treinta y seis son los colegiales a los cuales se les paga pensión completa en diversos internados de Santiago.

El directorio lo forman las siguientes personas:

Presidenta, señora Berta Pérez de Edwards.

Vice-presidenta, señorita Mercedes Errázuriz Larraín.

Secretaria, señorita Julia Valdés L.

Tesorera, señorita Fanny Eguiguren E.

Pro-tesorera, señorita Angela Salcedo R.

Directoras, Salomé Donoso B., Adriana S. de Videla, Elisa Cruz C., Mercedes Arteaga U., Adriana Sánchez de Videla y Ana Echeñique D.

El presupuesto de gastos aprobados para el año en curso asciende a la suma de $ 18.000, cantidad que las socias deben reunir con el producto de las labores de mano, realizadas por ellas mismas y con las entradas provenientes de conciertos y rifas organizados a beneficios de la Institución. La sociedad espera confiadamente que el público no dejará de corresponder al llamado que el directorio les hace en nombre de sus protegidos. Las solicitudes que no han podido proveerse favorablemente este año pasan de 50. Estas peticiones podrían ser atendidas, si las personas de fortuna quisieran tener presente en sus donativos a tan benéfica sociedad.

Los donativos pueden dirigirse por ahora a Compañía 1744 y quedarán como socios cooperadores y fundadores los que contribuyan con $ 5 mensuales.

SOCIEDAD ABRIGO DEL POBRE DE ANDACOLLO.—

Se nos encarga avisar que dicha sociedad tendrá una reunión extraordinaria el Lunes 12 del presente a la 10 1|2 horas, en los salones de las Agustinas, que se ruega encarecidamente la asistencia de todas las socias por tener asuntos de importancia que tratar.

VISITA DE VISTAS. —

La señorita Olga Rodríguez Dueñas hará esta tarde la visita de vistas a la familia de su novio, don Guillermo Saavedra Varas.

RESIDENCIAS. —

Don Vicente Izquierdo Phillips y señora Sara Besa de Izquierdo han fijado su domicilio en Monjitas 335 de esta ciudad.

—El comandante don Manuel E. Lazo y señora Julia Zegers de Lazo han fijado su residencia en Gálvez 192.

CENTRE CATALA.—

Hoy se llevará a efecto en los salones del Centre Catalá un banquete que los socios de esta institución ofrecen en honor de su presidente honorario, don Domingo Figueroas y de varios otros señores socios que próximamente partirán a Europa.

ALMUERZO.—

A medio día de ayer se llevó a efecto en el Club de la Unión, el almuerzo ofrecido en honor del señor Raul del Carril, con motivo de su próxima partida a Buenos Aires.

Asistieron los señores: Ismael Ossa Covarrubias, Guillermo J. Lyon Lynch, Ignacio del Solar Amor, José Luis Walker, Alberto Echeverría Lastra, Juan Larraín, Joaquín Díaz Garcés, Félix Grohnert G., Alfonso Freire Valdés, R. W. K. Pollock, Nicolás Larraín Prieto, Ignacio Zañartu Luco, Carlos Cruzat Vicuña, Alberto Cifuentes Röger, Juan Calvo Mackenna, Ricardo Ovalle Ovalle, Luis Portales Vicuña, José Manuel Lecaros S., Manuel Ossa Figueroa, Fritz Schwarzschild, Pedro Luis Villegas, Domingo Amunátegui Lecaros, Luis Ramírez Sanz, Alberto Cruz Montt, Emilio Alemparte Ureta, Carlos Pereira Iñiguez, Germán Besa Díaz, Carlos Morel Cotapos, Enrique Torres L., Joaquín Rodríguez Nissen.

SANTIAGO PAPERCHASE CLUB

El 25 del presente llevará a cabo esta institución, en los campos cercanos a San Bernardo, el 2.o meet de la temporada.

Será éste un paperchase que partirá del Aeródromo de El Bosque y cuya terminación será en el fundo Cerro Negro de don Jorge Rogers P.

Con motivo de la presencia de familias invitadas al paperchase, algunos aviadores darán diversas volaciones interesantes.

Mme. IRENE
PASAJE MATTE 36
Ofrece a su distinguida clientela un gran surtido recién llegado de París en guantes, bolsas mostacilla, medias de seda y de hilo, paraguas gran novedad en trajecitos para niñitas y los últimos modelos de corsees
"IRENE"
y especiales para gordas.

LA LAVONINA HUGUET
El mejor desinfectante del cuero cabelludo. Acaba la caspa y limpia el cabello, lo regenera y hermosea. Muy recomendado por los hospitales de Barcelona y París, como el mejor preservativo del tifus exantemático y toda clase de infecciones del cabello.
Pídalo a Daube y Cía., en Santiago, Valparaíso, Concepción, Antofagasta, y a todos los boticarios y perfumistas de la República. Precio del frasco grande: $ 10. Chico, $ 5.
Unico concesionario:
CIA. PARMA
Casilla 221

Arpillera
PRECIO BAJO FIJO
MERCERIA MATAS
Casa fundada en 1886
Delicias 2780
PORTAL EDWARDS

Los Bailes

MODERNOS DE SALON

de última novedad y que están más en boga entre la alta sociedad de Nueva York, Europa y Buenos Aires, y que son el Half and Half, Hesitation y el nuevo Tango liso, que es muy bailable por su sencillez, y los que nuestra distinguida sociedad ya bien conoce, como ser: el Boston, One Step y Fox Trot, todos estos elegantes y bonitos bailes modernos podrá aprender usted tomando clases con el profesor práctico y de más actualidad y representante en Santiago del **Concurso de Profesores de Baile de Chile**, el cual está formado por los profesores R. Green, en Valparaíso; J. Stevinson, en Concepción, y el que suscribe, en la ciudad.

Profesor M. Aguilar.—Consultas diarias: San Isidro 128

LA CASA
FAKLIMANN
Recibió nuevos modelos en trajes tailleur y trajes manteaux, ofreciéndolos a las distinguidas señoras a precios bajos por haber llegado con atraso.
Compañía 1049
PALACIO ARZOBISPAL

por su sabor exquisito, pues son fabricados especialmente para satisfacer el gusto delicado de la alta sociedad: además tienen la preciosa cualidad de conservarse frescos, sin alterarse, por el tiempo y cambio de clima, lo que los hace muy apropiados para los viajes.

En la sección comestibles de la **Casa Gath y Chaves** podrán nuestras lectoras proveerse de estos bizcochos que recomendamos como algo especial.

Nuevos retratos artísticos

La fotografía ha progresado a la par con todas las otras manifestaciones del arte y de la ciencia, llegando a producir verdaderas maravillas de nitidez y precisión en los menores detalles; los retratos resultan obras acabadas por el parecido, la expresión, la vida palpitante que saben darle los artistas del lente. Como si esto fuera poco progreso, ahora se hacen retratos aplicando los últimos descubrimientos, la de un estilo completamente nuevo que está llamando poderosamente la atención a las personas que han tenido oportunidad de examinarlos. La **Fotografía Heffer, calle Estado 150**, es la introductora de estos retratos cuya belleza artística e inimitable cachet de elegancia y buen gusto, no puede ser superados. Con esto continúa la tradición que le imprimió su fundador Mr. Garaud, en 1858 desde cuando ha sido siempre la primera en introducir todos los perfeccionamientos y mejoras en el arte fotográfico, para corresponder así a las necesidades de su escogida y distinguida clientela.

Ajuares para novias

Uno de los efectos más preciosos del veraneo es producir el acercamiento entre las personas, cuya consecuencia se traduce en una serie de matrimonios concertados; por esta causa el invierno es la estación en que se realiza el mayor número.

Entonces, ahora es oportuno llamar la atención hacia los ajuares de novias, que deben encargarse o elegirse con debida anticipación para evitar los apuros del último momento. **La Casa Fratelli Castagneto** es la más indicada para las personas elegantes y de gusto delicado, pues en ella encontrarán una gran variedad de preciosos modelos en lencería inspirados en las creaciones más artísticas de los clásicos y de todos los estilos más en boga; en ella puede encontrase confeccionados ajuares completos de las más finas telas y encajes, y también pueden confiársele la ejecución especial para lo cual cuentan con talleres y las mejores modistas; no está demás recordar que todos estos trabajos delicados se hacen exclusivamente a mano.

Los adornos

El cambio de estación impone la confección de nuevos trajes más abrigados y confortables para resistir a los fríos del invierno, esto nos obliga a recorrer el comercio en busca de telas y adornos adecuados, pero los elevados precios de las mercaderías nos hace buscar las casas que presentan condiciones más de acuerdo con nuestro presupuesto; por otra parte, la moda en su constante evolución, obliga a cambiar los estilos y modelos de los trajes y sombreros, pasando de la sencillez a los adornos más complicados, casi sin transición. Así, ahora empieza a usarse cada día con más furor una variedad de adornos que un año atrás talvez habrían parecido ridículos; ahora, por el contrario, cada día se hacen mayores fantasías como: huinchas de seda, anchas y angostas, flecos de seda y felpilla, galones con pequeñas borlitas, que se aplican según el gusto y capricho de cada uno. El más variado y barato surtido de estos adornos puede encontrarse en **La Galería de Novedades, calle Monjitas 879 y Veintiuno de Mayo 511** que recomendamos visitar.

Adornos para sombreros

Los aigrettes, paraísos, plumas y fantasías, son la base indispensable para adornos de los sombreros; la moda los impone de preferencia a todo otro. Por eso es que alcanzan precios tan elevados, que muchas veces se tiene que renunciar a ellos; sin embargo, hay una casa en la calle **Merced 463**, que está dedicada exclusivamente al comercio de plumas y demás adornos y accesorios necesarios para la confección de los sombreros, de cuyos artículos ha hecho una especialidad única, y por eso sus precios son verdaderamente bajos.

Además tiene una sección especial para teñir plumas en cualquier color y transformarlas a la última moda, haciendo trabajo tan perfecto que parecen nuevas.

Las pieles

La característica de la moda es el uso de las pieles finas, que se aplican en cuellos, puños, abrigos y adornos, etc., realzando la elegancia y la hermosura de la mujer, que se presenta así muchísimo más atrayente.

A pesar de la gran escasez de pieles finas, como consecuencia de la guerra, llama la atención el hermoso y variado surtido que de ellas ofrece **La Peletería Colón**, calle Ahumada 226; además tiene una gran variedad de trajes modelos en jersey de seda y lana.

Las señoras que deseen transformar sus pieles para ponerlas de acuerdo con las exigencias de la nueva moda, podrán confiarlas al taller especial que tiene establecido esta casa, con operarias muy hábiles.

La belleza del cutis

El ideal para una mujer es tener un cutis fresco y sonrosado que de a la persona un aire de juventud; muchas creen lograr este resultado por medio del artificio, pero esto sólo se obtiene por las condiciones higiénicas de la toilette y el uso de preparaciones muy sanas. Los productos de la marca **Meny Widow Rose Milk** que vende la **Casa Muzard** son muy recomendables bajo todo punto de vista; especialmente llamamos la atención hacia **La leche higiénica y la Crema de Rosas**, que aplicadas después de jugar tennis u otros ejercicios que producen agitación dan una agradable sensación de frescura.

La calvicie

Muchísimos tratamientos y específicos se preconizan para combatir la calvicie y para restablecer el cabello a su estado primitivo; pero la inmensa cantidad de calvos demuestran cuán poco eficaces son. Sin embargo, hay un específico que puede recomendarse con confianza, pues es debido a los profundos estudios en las enfermedades del cuero cabelludo, de las cuales ha hecho su especialidad el doctor **Benguria**, cuyo consultorio, **Moneda 875**, aconsejamos visitar a las víctimas de esta poco agradable afección.

La poesía en el hogar

No todo es materialismo; la poesía se entroniza cada día más, como un elemento indispensable en nuestra vida social, representada por las flores que, con sus múltiples colores, formas y perfumes, dan una nota agradable a las almas sensibles, por eso las vemos en todas las habitaciones de un hogar risueño y atractivo, por eso son las mensajeras de amistad o amor. Comprendiéndolo así el **Jardín Mercurio, calle Huérfanos 1016**, ofrece a nuestra sociedad las más raras y bellas flores, los más artísticos y hermosos bouquets y canastillas para novias, que seducen por el refinado arte con que sabe combinarlas, dándole un cachet inimitable y cuyos precios son incomparables.

Recetas de postres

Las buenas dueñas de casa tienen gusto y orgullo de presentar dulces, postres y demás variados productos de repostería, con que hacen las delicias de sus comensales, y como los hombres son muy golosos es el secreto que tienen muchas para alejarlos del club y atraerlos a la mesa familiar. Como ayuda a tan sabrosas tareas, les recomendamos una colección de recetas escogidas para hacer esquisitas jaleas, budines, cremas, helados y otros deliciosos postres, que acompaña a cada caja de **Gelatina Cox** importada por la **Casa Gath y Chaves**. Esta gelatina en polvos presenta ventajas inmensas sobre las en láminas usadas comunmente, que tanto se falsifican; además su aplicación es muy sencilla y práctica por la facilidad con que se docifica la cantidad que conviene usar en cada caso.

Para el cutis

Tener el cutis terso con la frescura de la infancia y aterciopelado, es un ideal que muchas desean realizar y para conseguirlo llamamos la atención hacia los productos excelentes: **La Leche de Rosas de Werck** es una preparación que les ayudará a conseguir este resultado, sobre todo si la usan en combinación con **La Crema de Rosa de Werck**, que evita las arrugas y toda clase de erupciones de la piel. Un ensayo de estos productos harán resaltar las cualidades que los diferencia de otros cosméticos y así se convencerán de los espléndidos resultados que dan para hermosear el cutis.

Se Arrienda
AUTO DE LUJO
LIMOUSIN COUPÈ
MATRIMONIOS, TEATRO, VISITAS, ENTIERROS
Por horas. Precio convencional.
Pedidos:
Teléfono 297 - Casilla 740
Bezanilla Muñoz
80 - AHUMADA - 90

Las novedades del Cine

Actualmente se nota un mayor entusiasmo que otros años por hacer vida social más activa y agradable, que se caracteriza por el mayor entusiasmo para concurrir a los teatros, constituídos en verdaderos centros sociales por lo más selecto de las familias santiaguinas. Entre todos siempre se distingue como el rendez-vous obligado de las más distinguidas familias el **Cine Alhambra**, que se hace digno de esta referencia por los esfuerzos que los empresarios hacen para corresponder dignamente a ella, ofreciéndole espectáculos nuevos, interesantes y artísticos cual corresponde a la cultura de sus habitúes. Como siempre la magnífica orpuesta está dirigida por el célebre concertista Américo Tritini. Correspondiendo al favor que le dispensa el público ha iniciado una nueva serie en 10 episodios que producirá gran sensación: se trata de **El jinete fantasma**, editado por Pathé New York, creación de la célebre artista **Ruth Roland**, la afortunada rival de Perla White. Aquí, como en otras series análogas, es protagonista un ginete, enigma que debe resolver el público.

Hoy Domingo se extrena **El Calvario de Rosita**, su protagonista es **Alice Brady**, en cuyo argumento se desarrolla en forma admirable un interesantísimo estudio pasional del alma femenina que impresionará los nobles sentimientos de la concurrencia.

COMTESSE IVON.

PIANOS los mejores
AUTOPIANOS con **Themodist**, y de reproducción. Garantizo todos los instrumentos. Precios de reclame.
CASA S. GARBIN
Moneda 827, entre Estado y San Antonio

Un purgante a tiempo suele evitar una enfermedad larga y penosa. - Tome Ud. las
Pildoras Japonesas
admirables en casos de Estreñimiento, Biliosidad, Higado torpe, etc.

AMA
Se necesita una buena ama de leche. Inútil presentarse sin recomendaciones. Se paga buen sueldo. Manuel Rodríguez 442.

FABRICA
Parquets
— Y —
Muebles
FINOS
GRAN PREMIO
Exposición Industrial 1916
W. Hochkoppler
Porvenir 385

REMITIDO

Cumplo con el deber de certificar que el específico **PYORHINE** es un preparado científico de gran valor terapéutico por su eficacia reconocida clínicamente en el tratamiento de la piorrea alveolar (primer y segundo período). Supuración, sangraduras de las encías y en todas las infecciones microbianas de la mucosa de la boca, garganta y laringe.

Conozco este preparado hace muchos años y lo receto como tratamiento complementario, a todos mis enfermos de piorrea alveolar con resultados sorprendentes; por lo tanto me veo obligado a recomendar su uso al público en general.

Se vende en la **DROGUERIA FRANCESA, Ahumada 243, Casilla 22-D.**

BOTICA BRISTOL, Ahumada 323. Casilla 1538

EN VALPARAISO: Botica Unión Condell N.os 5 y 7

Dr. ROGAT

Especialista en piorrea alveolar. Bolsa de Comercio 212 y 213, tercer piso. Santiago.

SOMBREROS
FIELTRO Y TERCIOPELO
Realizamos
SAN ANTONIO 342
Hechuras y transformaciones especialidad de la casa
3195-E-11

Consejos de la Comtesse Ivon

La silueta elegante

El secreto del porte airoso y de la elegancia de las toilettes, que visten tantas señoras que se distinguen y llaman la atención, reside en el uso del corsé confeccionado especialmente sobre medida, cuyas líneas hábilmente diseñadas, hacen resaltar la belleza natural del cuerpo y disimulan los defectos que pueda tener. Recomendamos especialmente la **Corsetería Francesa, calle Moneda 819**, cuyos artísticos y cómodos corsées satisfarán el gusto más delicado.

Five O'clock-Tea

Los ingleses han impuesto en el mundo su Five O'clock-tea que se ha convertido en un factor social imprescindible; es una reunión familiar o íntima en que se charla y flirtea con el pretexto de tomar una taza de té acompañada de pequeños sandwichs, pastelitos y otras golosinas, que deben ser todas escogidas y de primera calidad.

Los biscochos Tea Room son los predilectos de la sociedad inglesa

Mañana Lunes
Catres de Bronce

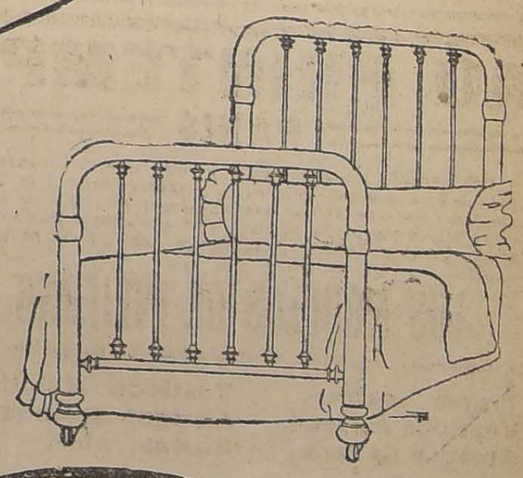

DESDE
$ 158
Liquidamos un saldo de estos elegantes Catres de bronce garantido, de la más alta novedad.

NUESTRO
Depósito de Venta
Con motivo de nuestros trabajos de ensanche nos vemos obligados a efectuar grandes rebajas en nuestro inmenso surtido de Catres de todas clases y estilos, los que ofrecemos a nuestros clientes a precios muy convenientes.

Depósito de la Fábrica de Catres
2386 - DELICIAS - 2388
ESQUINA AVENIDA ESPAÑA

Hoy-Cine Alhambra-Hoy

Matinée a las 15

PATHE presenta por última vez las series 1, 2, y 3 de

El Jinete Fantasma

Ciclónica visión, interpretada por

RUTH ROLAND

la rival de PERLA WHITE

CHESEBRO el REY DE LOS :: COW BOYS :

Especial y Noche | **Select Estrena** | Especial y Noche

UNA PELICULA PARA LOS CORAZONES FEMENINOS

EL CALVARIO DE ROSITA

Delicada, lujosa y sentimental novela serial cuyo intenso argumento pasional, importa un gran estudio del alma de la mujer

Sublime creación de la elegante y escultural actriz **ALICE BRADY**

Regio despliegue de toilettes que exalta el brillante fondo del drama

Selecta a las 16.30

FOX presenta la deliciosa comedia

OJOS AZULES

Encantadora creación de la gentil

June Caprice

y además la jocosa película

Leones sueltos en Tren Expreso

LO MAS COMICO DEL MUNDO ¡EL RECORD DE RISA!

GARDEN: Tarde y Noche. — ALAMEDA: Noche

Ruiseñor del Japon

POETICO ROMANCE NIPON, DE PATHE, POR FANNIE WARD.

ALAMEDA

Tarde: JUNE CAPRICCE en

OJOS AZULES

MATINEE — ALAMEDA

1.a, 2.a Y 3.a SERIES:

El Jinete Fantasma

POR ULTIMA VEZ:

CHAPLIN, ARMAS AL HOMBRO

MATINEE **GARDEN**

Colosal programa cómico:

Chaplin, armas al hombro

— Y —

Leones sueltos en un tren expreso

COMEDIA.— "Cavalleria" y "Pagliacci".— Ayer en la noche concurrió un público numerosísimo a la función de la Compañía Lírica del Comedia. Las obras incluídas en el programa habían sido "Caballería Rusticana" y "Pagliacci", su inevitable apéndice.

La versión que se nos dió de las dos obras que apuntamos, podemos calificarlas de bastante acertada, especialmente si hemos de referirnos a las labores individuales de sus intérpretes principales.

Para hoy se anuncian dos funciones por la tarde, que se harán con "Trovador", en matinée y con "Cavalleria" en la vermouth. Por la noche irá "Mme. Butterfly", con el reparto conocido.

EL TENIENTE CORTINEZ DARA UNA CONFERENCIA EN EL COMEDIA.— El Aero Club de Chile, institución que está empeñada en obtener el mejor resultado posible de la suscripción iniciada para premiar al aviador, teniente Cortínez, por su notable proeza aérea, ha organizado para el Miércoles próximo una gran velada de gala en el Teatro de la Comedia.

En esta velada el aviador contará sus impresiones sobre la travesía de la cordillera en aeroplano, número que sin duda alguna será una de las notas más interesantes de las señaladas a su regreso, ya que nuestro público podrá oir, contadas por el propio héroe, las impresiones de la magna hazaña.

La Compañía lírica italiana, de Adelina Agostinelli, pondrá en escena esa noche "La Traviata", ópera que siempre ha gustado mucho a nuestros aficionados. Figura también como uno de los números del programa la ejecución a gran orquesta del Himno al Sol, de la ópera "Iris".

Las localidades están a la venta en la confitería Pallet.

TEATRO SANTIAGO.— La compañía de comedias del actor cómico Antonio Montenegro debutó anoche en este teatro con la comedia "El verdugo de Sevilla".

La interpretación fué discreta.

Para hoy se anuncia en matinée "El verdugo de Sevilla", en vermouth "El orgullo de albacete" y por la noche el estreno de la comedia nueva para Chile de Paso y Abate, "La Divina Providencia".

PEPE VILA.— Repetición de su velada.— En vista de haber recibido este popular actor la petición de muchas familias del barrio Avenida Matta, de que repita su velada, ya que no les fué posible obtener entradas para la que se llevó a cabo en el Teatro Santiago, Pepe Vila ha decidido acceder a lo solicitado y al efecto, mañana Lunes se llevará a cabo en el Teatro Coliseo, ubicado en la calle Arturo Prat, esta segunda función interpretándose el mismo programa.

Las entradas se venden desde hoy.

TEATRO SAN MARTIN.— Numerosa concurrencia asistió anoche al debut de la compañía de bailes rusos y atracciones Zelinski. Para hoy Domingo se anuncian tres funciones: matinée, vermouth y noche, con programa completamente variado.

FUNCION DE BENEFICIO EN EL TEATRO SETIEMBRE.— El Lunes se efectuará en el Teatro Setiembre, una función de beneficio para costear un pasaje para un chileno potar sus esturios. s

bre que va al extranjero a comple-

El programa confeccionado es interesante.

CENTRO FAMILIAR ESPAÑOL.— Hoy se pondrá en escena la hermosa zarzuela de Luis de Larra, con música de Fernández y Hermoso, "La Trapera". Habrá, además, un interesante acto de concierto.

Artistas conocidos

Nuestros conocidos Carmen Melis y Taurino Parvis, que tan buenos recuerdos han dejado en nuestro público, especialmente si hemos de anotar sus brillantes actuaciones en "Thais", según noticias recibidas últimamente, se encuentran en Florencia, ciudad en que han sido contratados para cantar "Thais" y "Fanciulla del West".

—Ha sido contratada para la temporada lírica del S. Carlos de Nápoles, la soprano Mercedes Llopart. Mercedes Llopart ha firmado contrato para cantar "Fedora" e "Isabeau".

Mauricio Dumesnil

Ayer arribó a Valparaíso este distinguido pianista y por hoy, en el expreso de la mañana, es esperado en esta capital.

Como lo hemos comunicado, Mauricio Dumesnil se presentará en el Municipal, en una serie de tres conciertos de abono que ya se ha abierto.

Sabemos que Dumesnil abriga los propósitos de dedicar sus mayores energías a captarse la adhesión de nuestro público, desplegando, para ello, toda la fuerza de su portentoso talento y el vigor de su clara y maravillosa inteligencia de virtuoso.

Sin embargo, casi nada de esto

MAURICIO DUMESNIL, ACTUALMENTE UNA DE LAS CELEBRIDADES DEL TECLADO, QUE INICIARA, EN BREVE, UNA SERIE DE CONCIERTOS EN EL MUNICIPAL

sería necesario decir, pues ya cuenta Dumesnil, entre nuestro público, con numerosos y entusiastas admiradores, admiradores que se captó cuando, hace dos años, hizo aquí por una temporada, las delicias de los aficionados a las audiciones pianísticas.

Estamos seguros que la noticia de la llegada de tan aplaudido artista, causará vivo agrado entre la mayor parte de los "amateurs" a la buena música.

Circos

HIPODROME CIRCO.—Anoche se estrenó en este local la nueva troupe contratada para hacer toda la temporada de invierno.

El programa demuestra claramente el deseo de la dirección por agradar al público que asiste.

Figuran entre los principales elementos Chaplin y Chalupa (exéntricos musicales); Pepe Díaz (monologuista) los clowns Panchito, Perlita, Tachuelas, Montes de Oca y Pájaro Niño, Julio y Guillermo (acróbatas dentales), y varios otros elementos buenos.

CIRCO STRONG-MAN. —Dos funciones se anuncian para hoy; en ambas el programa será bastante variado.

La primera función está anunciada a las 15.30 horas y la segunda a las 21.30 horas.

Para mañana habrán tres estrenos.

VERY STRONG.—Con éxito sigue trabajando en este circo la nueva compañía, que debutó últimamente. Para hoy anuncia dos funciones, la primera matinée, a las 15.30 horas y la segunda, a las 21.30 horas.

Para mañana, está anunciado el match de box entre Peña y Morales.

Noticias cinematográficas

EXHIBICION PRIVADA. — Entre el cuerpo diplomático aliado, cónsules y periodistas circula la siguiente invitación:

"Señor: La Empresa del Teatro La Comedia, tiene el honor de invitar a usted a la exhibición privada de la monumental película "Mis cuatro años en Alemania", obra escrita por el ex-embajador norteamericano en Berlín, Mr. James W. Gerard, y que tendrá lugar en dicho teatro mañana Lunes 12 del corriente, a las 17 horas (5 P. M.)

Esperando se sirva honrarnos con su presencia, le damos las gracias anticipadas.—Santiago, 11 de Mayo de 1919."

"GRANDEZA DE ALMA".—La historia de este drama vigoroso y dignamente representado por el simpático William Farnum, cuya razón ha sido injustamente herida por una falsa acusación.

Pocas ocasiones, sino ninguna, habrá tenido el público de presenciar películas tan emocionantes, tan reales y humanas como esta de Wi-

TAATRO 18 — CHAPLIN BOMBERO — HOY en todas las funciones fuera de Programa

MATINEE 3 P. M.: Dedicada al mundo infantil. Estreno:

CHAPLIN BOMBERO

Y la notable comedia:

EL HABITO NO HACE AL MONJE

ORDEN DEL PROGRAMA

VERMOUTH ELEGANTE, 6½: CHAPLIN BOMBERO y el delicado romance de amor, por Susana Grandais:

MEDINETTES

NOCTURNA, 9½: CHAPLIN BOMBERO y la gran película PARAMOUNT de tema sociológico:

REDENCION DE AMOR

liam Fox. "Grandeza de alma" no es un mero título de película, es en el fondo la belleza misma que inspira esta producción iniciada en Nueva York una noche de Pascua y finalizada en las nevadas estepas del Yurkon.

"LA CASA DEL TERRIBLE ESCANDALO".— Después de "Leones sueltos en un tren expreso", nadie puede desconfiar un solo momento del éxito que obtendrán las nuevas vistas Fox Cómicas.

El segundo programa Fox cómico se titula "La casa de los terribles escándalos", comedia en la que aparecen causando la hilaridad del público, gallos, gallinas, aves nocturnas, lechuzas, tunantes, toros, ratones, gatos cosquillantes, burros, cuartos de baño, señores en paños menores, luchadores de circo, señoras tímidas, chiquillos gritones, viejos cascarrabias, vendedores ambulantes, sujetos desahuciados que se columpian a la altura del 50 piso en las calles de Nueva York; hundimientos monumentales y en horas en que no hay ni gato despierto; pesadillas demasiado expresivas, parejas de enamorados, novias que rechazan a los novios por alcoholizados, escenas de la vida familiar, tertulias, reuniones sociales, matrimonios interrumpidos, estómagos vacíos, estornudos más poderosos que un ciclón y que vuelan lo que pillan, incendios que se apagan con gasolina, etc.

"EL JINETE FANTASMA".—En sus nuevas series, "4-La huella del fantasma", "5-La huida de la princesa", "6-La hoguera de la venganza". La serie de Gibson Willets ha causado en Santiago sensación. Cada vez que el Alhambra exhibió la primera función ha tenido que colocar en boletería el consabido letrerito de localidades agotadas.

"EL SENDERO DEL CORAZON".— Constance Talmadge, la más espiritual de las actrices del elenco Select en la comedia "Sendero del corazón", obra que por muchos capítulos es una joya de la cinematografía, alcanzará un gran éxito.

"CUPIDO LLEVA LAS RIENDAS". Es otra nueva producción Fox cómica que nos presentará el Cine Alhambra en la semana en curso, "Cupido lleva las riendas", obtendrá un éxito.

"MUÑECAS HUMANAS".— No está demás hacer hincapié en la importancia social que reviste esta película Bluebird. Su argumento se puede considerar como inspirado en los más nobles ideales en pro de la felicidad de la mujer. Es una vista que demuestra que el mundo es injusto al arrojar su desprecio sobre la mujer que ha sido la inocente víctima de un seductor y no una culpable.

El estreno de "Muñecas humanas" se efectúa hoy tarde y noche en los teatros Septiembre y Brasil.

EL ESTRENO DEL MARTES. — El Martes se efectuará la primera exhibición de "La conciencia", la cuarta vista que la casa Artcraft presenta en Chile. Actor y director del argumento es Cecil de Mille, cuyo nombre es bien conocido por "La doncella de Orleans" y "La mujer que los dioses olvidaron", sus anteriores obras.

Catalina Williams y Elliot Dexter son los principales intérpretes.

Esta obra se estrenará el Martes en el Septiembre, se repetirá el Miércoles en el mismo teatro y pasará el Jueves al Brasil.

MATINEE DEL T. UNION CENTRAL.—Cada vez resultan más concurridas las matinées populares preparadas con tanto acierto en el Teatro Unión Central. Para hoy se anuncia un programa enteramente nuevo de películas cómicas. "El gran match de box cómico y los dos aventureros", divertidísimas comedias en primera función (14 1|2 horas); en la segunda, (15.3|4 horas), se exhibirá por última vez en matinée "Chaplin armas al hombro". Al término de esta función se distribuirá a todos los concurrentes un hermoso grabado que representa a las trincheras. En la 3.a función (17 horas), se estrenará una de las últimas producciones del "Gordito Tripitas", que tanta aceptación tiene en el público infantil.

LOS MARTES DE MODA DEL GARDEN.— La empresa de este concurrido cine ha fijado para su octavo Martes de Moda el estreno de la valiosa obra Select "El Calvario de Rosita" que cuenta con un buen argumento romancesco. Alice Brady, la trágica norteamericana, es la protagonista de esta película que obtendrá éxito.

EL PROGRAMA MUSICAL DEL BRASIL.—Con el ingreso del maestro Pablo Salvatierra, ex-director de la orquesta del Alhambra de Valparaíso, el trío del Brasil se ha convertido en uno de los más parejos y disciplinados de la capital. En las funciones de tarde y noche de hoy ejecutará el siguiente programa:

Josel, Boda de rosas, marcha; Mozart, Don Juan, sinfonía; Kappeller, Ivresse d'amour; Lehar, Eva, potpourri; Metallo, ¿Qué hacís que no te casás?, tango; Ganne, Apoteósis, vals; Holmes, El amor y la noche; Elgar, Salut d'amour.

La escena culminante del segundo acto de "Muñecas humanas" será acompañada con un solo de violín por el profesor Silas Bartocini.

"¿QUIEN ES EL NUMERO 1?".— Mañana se repetirán los tres primeros episodios de esta sensacional serie en el Teatro Brasil.

"TRIPITAS, CARNICERO".—En las 3 funciones de hoy de los teatros Septiembre y Brasil se pasará fuera de programa esta comedia, en la cual el popular guatón se disfraza de mujer y es admitido en un internado de señoritas.

Dignas de citarse son las escenas del perro motriz, de la escalera ambulante, del robo en el peso y del abdomen como arma de defensa.

"CONCIENCIA".—Esta nueva película Artcraft, considerada como una de las mejores, será estrenada en el Teatro Unión Central el próximo Miércoles, tarde y noche.

"MACISTE".— El atleta de Cabiria, y Maciste en la vista de su nombre, reaparecerá en algunos días más y en uno de nuestros principales teatros, en la obra titulada "Maciste, detective".

Mañana anunciamos la fecha y el teatro en que se ofrecerá al público de Santiago esta creación.

MARGARITA FISHER.— La última creación de esta actriz será estrenada en las funciones especial y nocturna de hoy del Splendid Theatre, se titula "La señorita capitana".

PARA NOVIAS SOLAMENTE".— Esta producción americana destinada a un éxito entre el público femenino, será estrenada en las funciones de mañana Lunes del Splendid. Es como lo hemos dicho un artístico romance de amor interpretado por Peggy Hyland y en cuyo argumento se da una lección de la manera como deben tratar a sus novios o maridos durante el primer año de matrimonio.

"REDENCION DE AMOR".—Catalina Williams es la protagonista de esta obra de la serie especial de la casa Paramount. "Redención de amor" se pasa hoy en la función nocturna del teatro Dieciocho.

"LA MUJER QUE LOS DIOSES OLVIDARON".—Esta cinta Artcraft será exhibida por última vez en Santiago en el teatro Atenas en la función de mañana. Esta obra es interpretada como se sabe por los artistas favoritos de nuestro público, Wallace Reid y Geraldina Farrar.

"¿CUAL ES EL NUMERO 1?".—Los tres primeros episodios de esta original cinta en serie de la Paramount

Niños

CHAPLIN SE DESPIDE de Uds. en la matinée de hoy: T. UNION CENTRAL, con su última exhibición de "ARMAS AL HOMBRO". A todos se les obsequiará un lindo grabado de CHAPLIN, armado para partir a las trincheras.

En la 1.a función, 2½, Gran match de box cómico y Los dos aventureros, graciosísimas comedias; y en la 3.a función, 5 P. M., gran estreno del Gordito Tripitas.

Programas de Hoy

TEATRO LA COMEDIA

Compañía Lírica Adelina Agostinelli

Hoy Domingo 11 de Mayo de 1919

Ultimo Domingo de la temporada

3 GRANDIOSAS FUNCIONES 3

Matinée, a las 15. Gran éxito

IL TROVATORE

Vermouth, a las 18. Platea $ 3.

CAVALLERIA RUSTICANA

Noche, a las 21. Platea $ 5.

El mayor éxito de la temporada

MAD. BUTTERFLY

TEATRO SANTIAGO

Compañía Montenegro

Hoy Domingo 11 de Mayo de 1919 Hoy

TRES GRANDES FUNCIONES

Matinée, a las 15.30:

EL VERDUGO DE SEVILLA

Vermouth, a las 18.30:

EL ORGULLO DE ALBACETE

Noche, a las 21.30:

LA DIVINA PROVIDENCIA

3175-E.-11

TEATRO SELECTA

Matinée.

EL ANGEL DE LA SELVA

y CHAPLIN

Especial. Primeros episodios de

STINGAREE

Nocturna.

UNA TERRIBLE JORNADA

por Henry B. Walthall.

SPLENDID THEATRE

Matinée (Niños $ 0.60). Episodios 4, 5 y 6 de

STINGAREE

y el último éxito de risa

CHAPLIN BOMBERO

Especial y noche, preciosa Gluckmann Ideal

LA SEÑORITA CAPITANA

por la encantadora **Margarita Fisher.**

Allí aprenderá usted a organizar regimientos femeninos y a reirse hasta de los exantemáticos...

4.o escrutinio del concurso de bellezas

TEATRO POLITEAMA

Matinée. Episodios 4, 5 y 6 de

STINGAREE

y cintas de CHAPLIN Y CACASENO.

Especial y noche, hermosa película Metro, **FLOR DE SOMBRA,** por la bella **Viola Dana.**

TEATRO ELECTRA

Matinée. Primeros episodios de

STINGAREE

Especial y noche:

PRIMAVERA DE AMOR

por Catalina Clifford.

TEATRO CIRCO INDEPENDENCIA

Matinée. Primeros episodios de

STINGAREE

Nocturna:

COSTURERITAS

por Susana Grandais.

Teatro Unión Central

HOY DOMINGO 11 DE MAYO

VERMOUTH a las 6½

Amores contrariados

o

Su Muchachito Azul

por Ella Hall

CONCIERTO por la orquesta Salinas.

NOCHE 9½

Máscara de la Vida

por Olga Petrowa

y

Chaplin Vida de Perro

Miércoles, Estreno Artcraft: CONCIENCIA

Películas Extraordinarias

LA CONCIENCIA

UNA NUEVA OBRA DE CECIL DE MILLE, EL FAMOSO AUTOR Y DIRECTOR DE "LA DONCELLA DE ORLEANS" Y DE "LA MUJER QUE LOS DIOSES OLVIDARON"

Cuando aún no termina por nuestros cines la jira triunfal de "La mujer que los dioses olvidaron", los concesionarios de la marca "Artcraft" lanzarán el Martes en el Teatro Septiembre, la cuarta obra de esta casa. Se titula esta cinta "La Conciencia" y es su autor y director, Cecil de Mille, el mismo que obtuviera el aplauso universal con "La Doncella de Orleans" y "La mujer que los dioses olvidaron".

Si estas dos películas últimamente citadas son grandiosas por su presentación escénica, "La Conciencia" es grandiosa por sus ideas y por su intensidad dramática. Es su argumento la novela de un cobarde en la lucha por la vida, de un ambicioso sin energías, de un amargado por la envidia y el desaliento. Al mismo tiempo que "La Conciencia" es una obra que conmueve hasta las lágrimas y emociona hasta el calofrío, es un ejemplo realista y emulador.

El protagonista, Juan Trimble, es el cajero de una casa de comercio. Urgido por la necesidad y roído por la idea de que un empleado, por más que trabaje no hace sino aumentar la fortuna de su patrón, pero no la propia, principia por robar unos pocos pesos. La impunidad lo alienta y se deja arrastrar por la tentación. Cuando el desfalco se viene a descubrir, son miles de pesos los estafados.

El cobarde huye, sin importarle nada ni su madre ni su esposa. Tomando los papeles de un cadáver y dando al muerto las apariencias suyas, Trimble se hace aparecer como asesinado. Creía así escapar de la policía, pero ésta, tomando como base la huella digital que él había dejado en el sombrero que se encontró al muerto, persigue a Trimble (que había adoptado otro nombre) como asesino.

Mientras el fugitivo descendía a los más bajos fondos de la degeneración, su esposa, que se creía viuda, había contraído matrimonio con un joven abogado que, con el tiempo, llegó a ser Gobernador de un Estado. La madre de Trimble, por un extraño caso de telepatía, no había creído nunca muerto a su hijo y tenía la loca esperanza de verlo algún día volver...

La anciana señora no se engañaba. El hijo volvió, convertido en un inconocible mendigo. La entrevista entre esos dos seres fué desgarradora. Al saber Trimble que su mujer se había casado y que era rica, la tentación del chantage brotó en su cerebro... Por otra parte, el dulce influjo de su madre le hacía comprender en lo sublime que sería para él purgar su afrentoso pasado con un sacrificio sobrehumano por la felicidad de las dos únicas mujeres que lo habían amado de verdad en el mundo y a las cuales había hecho tanto sufrir...

La tempestad en el interior de Trimble es terrible. ¿Vencerá el espíritu del mal? Esto es lo que no queremos revelar, a fin de que nuestros lectores reciban las emociones del bello desenlace en todo su vigor.

Como ya lo hemos dicho, el Teatro Septiembre ha adquirido los derechos de las primeras exhibiciones que se harán el Martes y Miércoles.

Cretonas

Plaquees

Precios sin Competencia

Fernando Orrego & Cía.

COMPAÑIA 1301

9-E

serán estrenados el Martes en especial y noche en el teatro Delicias. Catalina Clifford es la protagonista de esta película.

LOS ESTRENOS DEL TEATRO COLON.—Diariamente estrena esta sala situada en la Plaza Ecuador los más selectos y mejores estrenos.

Mañana "¿Quién es el número 1?", series 1, 2 y 3 y debut del trío orquestal Select.

Martes, estreno Select, "Sangre guerrera".

Miércoles, Francisca Bertini, en "Ira".

Jueves, "Chaplin, armas al hombro" y "Leones sueltos en un tren expreso."

Viernes, "La voz de la conciencia".

Sábado, "El blanco trágico", series 9, 10 y 11.

Los días sinfónicos son Domingos, Lunes y Jueves.

Los programas de hoy

CINE ALHAMBRA. — Matinée los tres primeros episodios de "El ginete fantasma", que protagonizan Ruth Roland y Chesebro. En la selecta la creación de June Caprice "Ojos azules" y se pasará la divertidísima vista Fox "Leones sueltos en un tren expreso". En la especial y noche la manufactura Select presentará a la actriz Alice Bradi en su reciente creación "El calvario de Rosita".

TEATRO UNION CENTRAL.—Para hoy a las 14.30 horas selecto y variado programa de matinée infantil. En Vermouth se pasa "Amores contrariados" por Ella Hael, además la orquesta tiene preparado un concierto.

En la noche se reprisa "Máscara de la vida" por la Petrowa, y se pasará "Chaplin en vida de perro".

El Lunes se reprisan los primeros episodios de "¿Quién es el número 1?".

SPLENDID THEATRE. — Matinée a las 15 horas en la que se exhibirán las series 4, 5 y 6 (segunda función) de "Stingaree". Completará el programa "Chaplin bombero".

En las funciones especial a las 18.30 horas y nocturna a las 21.30 se dará a conocer el resultado del IV escrutinio del Concurso de Bellezas y será además estrenada una producción Glucksmann, titulada: "La señorita capitana", creación de Margarita Fisher.

TEATRO SETIEMBRE. — En todas las funciones, fuera de programa "Tripitas carnicero". Matinée "El ojo de los mormones", tema de aventuras por Mae Murray. Tarde y noche "Muñecas humanas".

Las entradas para las funciones de tarde y noche serán enumeradas.

TEATRO BRASIL. — En la matinée de hoy exhibirá la 2.a función de "El blanco trágico", formada por los episodios 5, 6, 7 y 8. Además se pasará la comedia "Tripitas carnicero", y se hará el tercer concurso infantil de acertijos.

En especial y nocturna se estrenará en Santiago la vista, intitulada "Muñecas humanas", interpretada por Fritzi Brunette, Mary Anderson y Lucy Wood.

Fuera de programa se pasará: "Tripitas carnicero".

TEATRO DIECIOCHO. — En matinée "El hábito hace al monge", creación de Bryant Washburn y una divertida Mack Sennet, finalizando la función con "Chaplin bombero".

En vermouth, Susana Grandais en "Midinettes". En nocturna "Amor que redime", interpretada por Catalina Williams.

TEATRO DELICIAS. — En matinée estrena la primera función de "El blanco trágico", y la comedia "Tripitas carnicero". En especial la creación de Lois Weber "Los esplotadores del escándalo", cinta que se repite en la noche, en unión de la película Paramount interpretada por Catalina Williams "Redención de amor".

TEATRO ATENAS. — En matinée se estrena la cinta Goldwyn interpretada por Florencia Reed "Lucha eterna". En especial los episodios finales de "La casa del odio" por Perla White y Antonio Moreno. En nocturna la cinta Paralta "Ansias de amor", creación de Bessie Barriscale.

TEATRO COLON. —Matinée a las 15.30 horas, "La casa del odio" series finales 19 y 20. Especial a las 18.30 horas, "El blanco trágico", protagonista Eddie Polo, series 1, 2, 3 y 4. Noche estreno "El ginete fantasma".

TEATRO POLITEAMA. — En la matinée las series 4, 5 y 6 de "Stingaree". Además se exhibirán cómicas de "Chaplin y Cacaseno." Para las funciones especial y nocturna anuncia cinta Metro Pictures, "Flor de sombra", interpretación de Viola Dana.

TEATRO ELECTRA. — Las 3 primeras series de "Stingaree", a más de unas cómicas de "Chaplin y Cacaseno", se proyectarán en la matinée de hoy. En las funciones especial y nocturna, la cinta "Primavera de amor" por Catalina Clifford.

GARDEN THEATRE.—En matinée dará las divertidas Chaplin "Armas al hombro" y "Leones sueltos en tren expreso.

En especial y noche, estrena la delicada creación de Tannine Ward "El Ruiseñor del Japón".

CINE ODEON.—En matinée especial para niños, las series 10, 11 y 12 de la Casa del Odio, por Perla White y Antonio Moreno. En la selecta ya la cinta Paramount, "Redención de Amor". Y en la noche "Para maridos solamente.

TEATRO CIRCO INDEPENDENCIA. — La primera función de la novela "Stingaree" por True Boardman y Marina Saís, se exhibirá en la matinée. En la función nocturna se exhibirá la cinta "Midinettes" por Susana Grandais.

TEATRO ELECTRA. — En la matinée la comedia "El ángel del hogar", por Mary Miles Minter. En la especial las tres primeras series de "Stingaree" y en la nocturna "Una terrible jornada" por Enry B. Wathall.

TEATRO IRIS. — Matinée las series 19 y 20 fin de "La casa del odio", interpretada por Perla White y Antonio Moreno.

Especial "La diablilla del amor" interpretada por Constance Talmadge.

Nocturna "El misterio de Hillerest" intérprete El Encapuchado de "La casa del odio" y Vernon Castle y "Leones sueltos en tren expreso" cómica Fox.

TEATRO DICIEMBRE. — Matinée las series 5, 6, 7 y 8 de "El blanco trágico" por Eddie Polo. En la especial a las 18.30 "Carmen", por Geraldina Farrar y en la función nocturna estreno de la película "Corazón de artista".

TEATRO ALAMEDA. — Matinée estreno de la novela entre cow boys "El ginete fantasma" en los episodios 1, 2 y 3. En la especial pasará este teatro la comedia de June Caprice en "Ojos azules" y un tren expreso". En la noche Pathé Japonesa presentará a Fanni Ward en el drama "Un ruiseñor del Japón".

AMERICAN CINEMA. — En la matinée "La fiera domada" drama interpretado por Franck Keenan y la obra por Carlos Chaplin, "Chaplin bombero". En la especial, Select presentará Constance Talmadge en "Diablilla de amor".

En la nocturna Caesar Film presentará a Tilda Kassay y Amleto Novelli en "Hija única".

TEATRO NOVEDADES. — En matinée "El misterio de Hillcrets" por El Encapuchado de "La casa del odio" y la vista cómica Fox "Leones sueltos en un tren expreso".

En la especial la creación de Francisca Bertini "Ira", y en la noche estreno Fox "Ojos azules", interpretación de June Caprice.

TEATRO PROVIDENCIA. — En la matinée nuevas series de "La casa del odio" por Perla White y Antonio Moreno y en la noche el drama Pathé París "El escándalo".

TEATRO EXCELSIOR. — Matinée final de "La casa del odio" por Perla White y Antonio Moreno. Vermouth: "Hija única" por Tilda Kassay. Noche "Ira" por Francisca Bertini.

TEATRO CHILE. — Especial "Para maridos solamente" protagonista Mildred Harris. Matinée "Las dos mujeres".

TEATRO MUNDIAL CINEMA. —Noche "Para maridos solamente".

TEATRO ODEON. — "Para maridos solamente", por Mildred Harris.

TEATRO SARGENTO ALDEA. —Noche "Las dos mujeres", por Harry Carey.

Setiembre y Brasil

DEBE UNA MUJER CONFESAR SU PASADO AL HOMBRE QUE LE PIDE SU MANO?

ESTA RESPUESTA A ESTA ANGUSTIOSA PREGUNTA ES LA QUE HA SERVIDO DE BASE AL HERMOSO Y CONMOVEDOR DRAMA DE SIDNEY TOLER:

MUÑECAS HUMANAS

Adoptado en forma maestra por la CASA BLUEBIRD, e interpretado por las bellas nuevas actrices FRITZI BRUNNETTE y MARY ANDERSON.

"Muñecas Humanas", pide la rehabilitación de esas desgraciadas e incaustas jóvenes, cuyo único pecado es haber confiado en la palabra del hombre a quien amaban y creían caballero. Muestra el final lógico que debían tener estos dramas íntimos y angustiosos, que son la eterna historia de cada día.

HOY
Tarde y Noche-Platea: $ 2

En cuanto a presentación, esta vista supera a las más artísticas y lujosas. Los primeros actos se desarrollan en los famosos establecimientos THE NEW YORK STORES, en su sección de modas.

La escena culminante del 2.o acto será acompañada con un sólo de violín por el profesor Carvajal, en el Setiembre, y por el profesor Bartocini, en el Brasil.

Fuera de programa, en matinée, tarde y noche, se pasará la famosa comedia TRIPITAS CARNICERO.

MATINEE - SETIEMBRE

El grandioso drama de aventuras, del tipo de "El desarrollo de un pueblo":

El Ojo de los Mormones

MATINEE - BRASIL

Episodios 5, 6, 7 y 8 de la serie

El Blanco Trágico

por el bravo aleta EDDIE POLO, y Concurso de Acertijos.

ARTCRAFT presentará el MARTES en el SETIEMBRE su 4.a gran obra.

La Conciencia

La novela de un amargado de la vida de un ambicioso sin energías, de un cobarde como hijo y como esposo.

Obra de Cecil de Mille, el autor y director de la "La Doncella de Orleans" y de "La mujer que los Dioses olvidaron".

Protagonistas: Catalina Williams y Raymoond Halton. — Música especialmente adaptada. — Regia presentacion y fotografía

ES ANUNCIO DE MAX GLÜCKSMANN LO QUE SIGNIFICA QUE LAS VISTAS SON REALMENTE EXTRAORDINARIAS

MAÑANA LUNES ESTRENARA EL "SPLENDID"

Para Novias solamente

Gran producción americana, que causará una verdadera REVOLUCION MAXIMALISTA en el bello sexo, pues en ella se le da una lección gráfica de cómo deberán manejar al novio o marido para dejarlo como manso cordero.

EL MIERCOLES EN EL "SPLENDID"

reaparición del simpático actor y noble atleta, el inolvidable esclavo de "CABIRIA" y protagonista del primer "MACISTE".

MACISTE

en su obra maestra, el drama de aventuras misteriosas, en 12 series:

MACISTE DETECTIVE

EXCLUSIVAS DEL SPLENDID

TEATRO Colón

MATINEE La Casa del Odio Series: 19 y 20 Final

ESPECIAL El Blanco Trágico Series: 1, 2, 3, y 4

NOCHE El Jinete Fantasma Series: 1, 2 y 3

Aseo de Casas
Lavados de alfombras
Encerados, Pisos
CUETO, 535 - HUÉRFANOS, 825
TELEFONO Núm. 640

La Botica Francia
Recibió
LIPIOSOL LAFAY
(blanco)
ESTADO 154. Teléf. Inglés 2132. Casilla 2105

Para Niños y Jóvenes

GATH & CHAVES presta atención preferente a todos los artículos para **Jóvenes y Niños** y en consecuencia sus confecciones y su ropa interior responden a la novedad más perfecta, vendiéndose a precios equitativos.

En las Secciones **Cofección Niños** y **Bonetería Niños** se encuentra todo lo que Jóvenes y Niños pueden necesitar, tanto en **Ropa Interior** como en **Trajes y Sobretodos** estrictamente a la moda.

EN "COFECCION NIÑOS"

TRAJE blusa rusa en buen casimir fantasía, azul o negro, para años de 2 a 13, según edad y calidad, desde . . . . . $ 23.80

ELEGANTE traje cazador distintos cortes, en casimir de lana colores fantasía azul o negro, lo más adecuado para colegiales, para años 2 a 11, según edad y calidad, desde . . . . . $ 41.00

TRAJE marinero en cheviot azul, variedad de modelos, para años de 4 a 11, según edad y calidad, desde . . . . . $ 32.50

TRAJE Luis XV en cheviot asargado de pura lana, azul o negro, modelo elegante, para años 4 a 11, según edad y calidad, desde . . . . . $ 69.00

TRAJE vestón para niño, en ricos casimires de fantasía, azul o negro, pantalón corto todo forrado, para años de 8 a 14, según edad y calidad, desde . . . . . $ 79.00

TRAJE para jóvenes de 18 a 17 años, en casimir fantasía, negro o azul, modelos de última moda, corte elegante y de esmerada conclusión, según edad y calidad, desde . . . . . $ 106.00

SOBRETODO para joven, en casimir fantasía, o liso, gran variedad de gustos, modelo clásico y de mucho abrigo, a . . . . . $ 99.50

SOBRETODO "Ragdan" con cinturón, modelo especial para jóvenes de 13 a 17 años, confeccionados en ricos casimires de lana colores lisos y de fantasía, modelo de gran moda, a $ 120 y $ 155.00

SOBRETODO para niño, modelo clásico, artículo confeccionado en buenos casimires, colores lisos y de fantasía, de mucho abrigo y práctico para colegiales, para años de 4 a 12, según edad y calidad, desde . . . . . $ 70.50

SACO marino en cheviot azul marino botones dorados muy elegante, para años 2 a 11, desde . . $ 51.50

CAPAS en cheviot azul marino con y sin cuello de terciopelo, artículo de abrigo, muy práctico para colegiales, para años 2 a 12, desde . . . . . $ 26.80

OFRECEMOS para niños de 2 a 7 años, trajecitos modelo holandés, confeccionado en sarga blanca, terciopelo y homespún de pura lana, gran variedad de colores, según edad y calidad, desde. . . $ 52.00

PARA las mismas edades tenemos un surtido de Sobretodos, modelos de gran moda, creación de la Casa, confeccionados en Ratina y casimires de lana diversos colores, según edad y calidad, desde . . . . . $ 71.50

EN "BONETERIA NIÑOS"

CAMISETAS de algodón crudo, manga larga, clase superior, a $ 6.75, 5.50 y . . . . . $ 4.25

CAMISETAS de algodón con frisa (de mucho abrigo), a $ 8.60, 7.90, 6.90 y . . . . . $ 5.90

CAMISETAS de algodón imitación lana, desde . . . . . $ 9.50

CALZONCILLOS de punto de algodón crudo, cortos, desde . . $ 6.95

CALZONCILLOS de algodón, imitación lana, cortos, desde . . . $ 10.00

CALZONCILLOS de algodón, imitación lana, para cadete . . . $ 6.25

CAMISAS de franela fantasía, gustos escogidos, desde . . . . . $ 5.45

CAMISAS de franela blanca, sin tira, para traje marinero, desde. $ 4.45

CAMISAS de noche en franela blanca y de fantasía, a $ 9.90 y . . $ 5.75

CALZONCILLOS en franela blanca, de 2 a 5 años, $ 3,65, de 8 a 10 años $ 4.95, de 10 a 12 . . $ 5.25

CALZONCILLOS en franela fantasía, 10 a 12 años, $ 3.90, 6 a 8 $ 3.60, 2 a 4 . . . . . $ 2.50

BUFANDAS de pura lana colores de novedad, a $ 16.80, 14.25 y. $ 8.50

POLAINAS tejidas de pura lana, en blanco, azul y lacre, desde . $ 7.00

POLAINAS de paño, desde . . . $ 10.25

CALCETINES de lana negros, café, plomo, y blancos, el par, desde . . . . . $ 2.00

MEDIAS de lana negras, café y blancas, el par, desde . . . . . $ 4.50

CAMISAS en bramante blanco, pechera alforzada, medida 30 al 34 . . . . . $ 6.50

CAMISAS en bramante blanco, pechera lisa, con almidón, medidas 30 al 34 . . . . . $ 7.70

CAMISAS en céfiro fantasía, gustos escogidos, clase muy fina, medida 30 al 34 . . . . . $ 7.75

CAMISAS en céfiro liso, puño mosquetero, para jóvenes, medidas 31 al 34. . . . . $ 10.00

CUELLOS de hilo importados, últimos modelos, a $ 2.25 y . . . $ 2.15

CUELLOS forma marinero, desde . . . . . $ 0.90

CUELLOS de goma forma marinero, a $ 1.95 y . . . . . $ 1.70

GATH & CHAVES Ltd.

INFORMACIONES DEL EXTERIOR

Servicios de NUESTROS CORRESPONSALES ESPECIALES, vías Eastern y Colón, y de "The Associated Press", vía Colón

EL TRATADO DE PAZ PROPUESTO A ALEMANIA CONTINUA SIENDO EL TEMA DE ACTUALIDAD UNIVERSAL

En los círculos oficiales, políticos y periodísticos de Alemania se escuchan nuevas censuras al Tratado

EL CONSEJO DE LOS CUATRO SE REUNE PARA ESTUDIAR LAS MEDIDAS QUE HABRIA QUE ADOPTAR EN CASO DE QUE ALEMANIA SE RESISTIERA A ACEPTAR LOS TERMINOS DE PAZ QUE LE HAN SIDO PROPUESTOS

"L'Intransigeant" anuncia que el Presidente Wilson rehusó concederle una entrevista al conde Brockdorff-Rantzau

El Gobierno alemán transmite radiotelegráficamente nuevas instrucciones a sus delegados en Versalles

Dos de los aeroplanos navales norteamericanos que realizan la travesía del Atlántico han llegado a Terranova

Las cláusulas financieras del Tratado

Comentarios de la prensa alemana

BERLIN, 10. — Los redactores financieros de los diarios comentan extensamente los problemas económicos que su solución ha llegado a ser imposible a causa de las cláusulas financieras que significan la destrucción de Alemania.

El redactor financiero del "Berliner Tageblatt" dice que Alemania esperaba que, si no esta generación, por lo menos la siguiente lograría recuperar su vida gracias a su propio trabajo, pero cree que ahora esas esperanzas han quedado destruídas por completo.

La "Vossische Zeitung" estima que el total de las indemnizaciones reclamadas ascenderá a 180.000.000.000 de marcos y se queja de que la Entente no haya tomado en cuenta, dentro de la indemnización, la entrega del material bélico y de la flota. Declara que Alemania, reducida y debilitada, no podrá pagar.

Alemania no puede ni quiere firmar la paz

PROPUESTA POR LOS ALIADOS

Impresión dominante en Berlín

BERLIN, 10. — La opinión pública, que con justa razón había enmudecido con el conocimiento de las cláusulas del tratado de paz, y que ahora se ha recobrado suficientemente, declara que Alemania no puede ni quiere firmar la paz, venga lo que venga.

Las sublevaciones maximalistas y espartaquistas de los últimos dos meses han inmunizado a Alemania contra todos los horrores, para el caso de que se viera nuevamente hundida en la guerra. Esta es la opinión dominante en Berlín.

Un pequeño grupo de conservadores preferirían ver a la Entente ocupando el país antes que caiga en poder de los maximalistas, pero están en minoría.

LA DEVOLUCION DE LOS DOCUMENTOS DE M. ROUHER

PARIS, 10.—Una de las cláusulas del Tratado de Paz que exige de los alemanes que restituyan a Francia los papeles de que se apoderaron en 1870 y que pertenecían a M. Eugene Rouher, prominente francés de la época del Imperio, ha despertado gran interés, haciéndose numerosas conjeturas acerca de la naturaleza de esos documentos.

En 1870 M. Rouher, que era Ministro de Justicia, ocultó numerosos documentos privados y oficiales en su castillo, de donde fueron tomados por los alemanes, que no los devolvieron jamás.

Se recuerda al respecto, que M. Rouher se opuso violentamente a los alemanes en 1867, en las cuestiones de la unidad de Alemania y de la Italia, como también en el asunto de la confiscación de los bienes pertenecientes a la familia de Orleans.

El senador Norris

SE OPONE A LA PROYECTADA ALIANZA ENTRE ESTADOS UNIDOS, GRAN BRETAÑA Y FRANCIA

WASHINGTON, 10. — Mr. Norris, senador republicano, manifestó su oposición al proyectado convenio entre Estados Unidos, Gran Bretaña y Francia para auxiliar a esta última en caso de un ataque injustificado de Alemania.

"En caso de formarse semejante alianza, declaró, se mataría a la Liga de las Naciones, pues el resultado inmediatamente de semejante convenio daría la creación de un poderoso ejército y una poderosa armada para cumplir los designos de la alianza, lo que traería por resultado la alianza de otras potencias con su correspondiente formación de potentes ejércitos y escuadras, formándose ambas alianzas con el objeto de prevenir agresiones.

Una vez que todas las grandes naciones estuvieran armadas hasta los dientes, se presentaría la ocasión de una nueva guerra".

PERSONAJES ALEMANES QUE SE DIRIGEN A BERLIN

VERSALLES, 10. — Algunos periodistas alemanes, entre los que figura Frederick Stampfer, redactor-jefe del "Vorwaerts", regresaron anoche a Berlín junto con el correo. Su viaje obedece al deseo de poder publicar libremente sus impresiones acerca del texto del Tratado de Paz.

Se considera probable que Giesberts Landsberg se dirija igualmente a Berlín para comunicar personalmente a los demás miembros del Gabinete sus impresiones sobre el tratado.

Declaraciones de Scheidemann

REFERENTES AL TRATADO DE PAZ

LONDRES, 10. — El corresponsal de "The Exchange Telegraph Company" en Berlín comunica que, después de una reunión de Gabinete que duró cinco horas, Scheidemann se dirigió a los miembros del Comité nombrado para estudiar el tratado, estableciendo una comparación entre las más importantes cláusulas formuladas por los aliados y los principios del Presidente Wilson.

Scheidemann declaró que "esas condiciones significaban nada menos que la muerte de Alemania, pero que el Gobierno debía discutir con sobriedad ese documento, producto del odio y de la locura".

Agregó que la delegación que se encuentra en Versalles había recibido instrucciones para entregar a los aliados una nota en que se hiciera notar las diferencias que existen entre las cláusulas del tratado y los principios del Presidente Wilson, expresando su esperanza de que los téminos del tratado serían considerados con buenas intenciones por ambas partes y que se lograría llegar a un resultado satisfactorio.

EXCITACION ENTRE LOS DELEGADOS ALEMANES

BERLIN, 10.— Las informaciones de los corresponsales procedentes de Versalles, acentúan la confusión y excitación que prevalecen entre los delegados alemanes con motivo de los términos de paz.

Todos los corresponsales están de acuerdo en que no se divisa ninguna decisión de aquí a quince días, que es el plazo concedido para dar la respuesta. Añaden que será usada una solícita consideración en las peticiones. Se toman precauciones contra las instigaciones externas.

LA REVISION DEL TRATADO DE 1839 SOBRE BELGICA

BRUSELAS, 10.— El diario socialista "Le Peuple", dice, refiriéndose al Tratado de 1839, que es desable que Bélgica procure, tan pronto como sea posible, su aplicación bajo el control de la Liga de las Naciones, en lugar de confiarse a la benevolente discreción de tres naciones.

"Le Peuple" considera que la distinción entre principales potencias y otras, debiera removerse".

EL TRATADO DE PAZ

RESUMEN DE LAS CLAUSULAS FINALES

DE LAS CLAUSULAS DEL TRABAJO

Nueve principios sobre las condiciones del trabajo son reconocidos teniendo en cuenta que el "bienestar y el estado físico y moral de los asalariados son de suprema importancia internacional".

Con las excepciones exigidas por las diferencias de clima, costumbres y el desarrollo económico, incluyen: el principio fundamental de que el trabajo no debe ser considerado meramente como una cosa o como un artículo de comercio; el derecho de asociación de los patrones y de empleados; un salario adecuado para mantener una norma razonable de vida; la jornada de ocho horas de trabajo y la semana de cuarenta y ocho; un descanso semanal de por lo menos veinticuatro horas, que deberá incluir los Domingos cuando sea practicable; la abolición del trabajo y empleo de los niños, y la garantía de la continuación de la educación y adecuado desarrollo físico de los niños; pago igual por trabajo igual entre los hombres y las mujeres; el tratamiento equitativo de todos los trabajadores legalmente establecidos, inclusos los extranjeros; y un sistema de inspección en el cual tomarían parte las mujeres.

SECCION XIV

DE LAS GARANTIAS

La Europa Occidental quedará como garantía de la ejecución del tratado por parte de Alemania. Los territorios que quedan hacia el oeste del Rhin, conjuntamente con las cabezas de puente, serán ocupados por tropas aliadas y asociadas durante un período de quince años.

Si Alemania llegara a cumplir fielmente las condiciones que se le imponen mediante el Tratado de Paz, ciertos distritos, inclusa la cabeza de puente de Colonia, serán evacuados al vencimiento de cinco años; y ciertos otros distritos, incluyendo la cabeza de puente de Coblenza, y los territorios más cercanos a la frontera de Bélgica, serán evacuados después de diez años, y los territorios restantes incluyendo la cabeza de puente de Mainz, serán evacuados después de quince años.

En caso de que la comisión interaliada encargada de las reparaciones, juzgara que Alemania no haya observado todas o una parte de sus obligaciones, ya sea durante la ocupación o después de haber expirado los quince años, todos o una parte de las áreas especificadas serán ocupados otra vez inmediatamente. Si antes del vencimiento de los quince años, Alemania cumpliera con todos los requisitos del Tratado, las fuerzas de ocupación serán retiradas inmediatamente.

DE LA EUROPA ORIENTAL

Todas las tropas alemanas que al presente se encuentren en los territorios comprendidos fuera de los nuevos deslindes fronterizos de Alemania regresarán tan pronto como los gobiernos aliados y asociados lo tuvieran por conveniente. Dichas tropas deberán abstenerse de toda requisición, y no deberán intervenir de manera alguna en las medidas para la defensa nacional que fueran tomadas por el Gobierno interesado.

Todas las cuestiones relativas a la ocupación, sobre las cuales no se haya dispuesto en el tratado de paz, serán reguladas por una convención subsiguiente, o convenciones que tendrán análoga fuerza y efecto.

SECCION XV

DIVERSOS

Alemania se compromete a reconocer toda la validez de los tratados de paz, y las convenciones adicionales que serán efectuadas entre las potencias aliadas o asociadas y las aliadas de Alemania; comprometerse a las decisiones que se tomarán en cuanto a los territorios de Austria-Hungría, Bulgaria y Turquía, y a reconocer a los nuevos Estados dentro de las fronteras que se les fijará.

Alemania se compromete a no hacer ninguna reclamación pecuniaria contra cualquiera de las potencias aliadas o asociadas firmantes de este tratado, y basada sobre acontecimientos ocurridos antes de que el tratado entrara en vigencia.

Alemania acepta todos los decretos concernientes a los barcos alemanes y los artículos que hubieran sido hechos por alguna de las potencias aliadas o asociadas.

DE LAS CORTES DE PRESAS

Los aliados se reservan el derecho de examinar todas las decisiones de las cortes de presas alemanas. El presente tratado, cuyos textos francés y británico son auténticos, será ratificado y las disposiciones se harán en París lo más pronto posible. El tratado comenzará a regir en todo sentido, y para cada potencia, en la fecha de la deposición de su ratificación.

FIN

La actitud de los alemanes

ANTE EL TRATADO DE PAZ

El Gobierno de Ebert no podría aceptarlo sin comprometer su suerte

VERSALLES, 10.— La incertidumbre acerca de si los alemanes firmarán o no el Tratado de Paz, constituye la cuestión de más palpitante actualidad. Sin embargo, es imposible obtener ninguna indicación sobre la actitud de los plenipotenciarios alemanes; no obstante, una información procedente de fuente alemana, indica la posibilidad de que el Gobierno de Ebert y Scheidemann compromete seriamente su suerte si acepta este duro tratado. El deberá elegir entre negarse a firmar y perder la aureola de la llama patriótica.

Según esta información, lo que más desconcierta a los alemanes es la fórmula que establece la frontera de Polonia, y por la cual Polonia recibe gran parte de las grandes minas de carbón que están al oeste de Prusia, y también una considerable porción de la costa sobre Silesia.

No se ha permitido controversia acerca de la discusión oral de las negociaciones. Se espera, sin embargo, que se conceda discusión verbal en ciertas fases del tratado. La residencia y departamentos del Trianón son arreglados con toda rapidez para la entrevista entre los aliados y la comisión alemana.

PROTESTA DE BELGICA POR EL USO DE LOS COLORES DE SU BANDERA POR ALEMANIA

PARIS, 10.— Bélgica protestó ante los aliados por el proyectado uso de una bandera con los colores rojo, amarillo, negro, casi idéntica a la de Bélgica, por parte de Alemania.

Antes Alemania había propuesto el uso de los colores rojo, oro y negro, que eran los de la antigua Federación alemana, y más tarde adoptó el amarillo en vez del oro.

EL PRESIDENTE WILSON NO HABRIA CAMBIADO DE OPINION EN EL CONFLICTO DEL ADRIATICO

WASHINGTON, 10. — Despachos llegados de París a la Casa Blanca dan cuenta de que son absolutamente falsas las noticias circuladas acerca de que el Presidente Wilson ha aceptado la proposición de dar Fiume a Italia después de 1922.

Se desprende de estos despachos que el Presidente Wilson no se ha desviado absolutamente de su primitiva posición, opuesta a las peticiones de Italia respecto a ese puerto en el Adriático.

Otros mensajes dicen que el Presidente arengará personalmente al Congreso cuando se discuta todo el asunto referente a las negociaciones de París, inmediatamente después de su vuelta a los Estados Unidos.

Se cree que los consejeros del Presidente lo excitan a que haga una jira por el país, hablando ante el pueblo, inmediatamente después de que se dirija al Congreso.

TRIUNFO DE LOS DANESES EN LAS ELECCIONES MUNICIPALES EN EL SCHLESWIG

COPENHAGUE, 10. — En las elecciones municipales verificadas en tres de los distritos del norte del Schleswig, resultaron elegidos 53 daneses y 12 alemanes, comparados con 18 daneses y 46 alemanes, que fueron elegidos en las elecciones anteriores.

Opinión de Scheidemann

ACERCA DE LOS TERMINOS DEL TRATADO DE PAZ

LONDRES, 10. — Según informaciones llegadas de Berlín a la "Exchange Telegraph Co", después de una sesión de cinco horas, celebrada por el Gabinete alemán el día Jueves, el Canciller Scheidemann pronunció un discurso ante el Comité nombrado para tomar consideración del tratado de paz.

Después de comparar las más importantes de las condiciones establecidas por los aliados, con los catorce puntos del Presidente Wilson, el Canciller Scheidemann dijo:

"Estas condiciones no son otra cosa que la muerte para Alemania; pero el Gobierno debe discutir este documento de odio y de locura con tranquilidad".

Dijo que la delegación alemana en Versalles había recibido instrucciones para presentar a los aliados una nota en que mostraban las diferencias existentes entre los términos del tratado y los puntos establecidos por el Presidente Wilson, y expresó la esperanza de que los términos de paz serían considerados por ambas partes con buena voluntad, y que se alcanzaría un resultado satisfactorio.

CLAUSURA DE LA BOLSA DE COMERCIO DE HAMBURGO

HAMBURGO, 10. — El Jueves la Bolsa de Comercio acordó la clausura por dos días, a causa de la situación creada por la publicación del tratado de paz.

El conflicto del Adriático

NO ESTARIA SOLUCIONADO

PARIS, 10.—Según la prensa francesa, las dificultades con Italia están tan lejos de ser arregladas como antes. La prensa asegura que el Presidente Wilson continúa manteniendo su posición.

Se dice que el Presidente Wilson no se ha adherido al proyectado compromiso por el cual Italia administrará a Fiume, como mandataria de la Liga de las Naciones, hasta el año 1924, después del cual Fiume quedaría bajo la soberanía de Italia, dándose a los sureslavos un puerto en el Adriático, algo más al sur.

La impresión de los círculos afectos a la delegación francesa a la conferencia de paz es que si Italia abandona momentáneamente sus peticiones respecto a Fiume, exigirá la ejecución fiel del tratado de Londres, lo que haría surgir todo el problema griego, complicando de este modo la situación.

Declaraciones del premier prusiano

ACERCA DE LOS TERMINOS DEL TRATADO DE PAZ

BERLIN 10. — El premier prusiano Hirsch, hablando el Jueves ante la Asamblea Nacional prusiana, caracterizó los términos del tratado de paz como que representaban puramente la paz del puño cerrado, la cual, dijo: "significaría la esclavitud para la patria y nuevos derramamientos de sangre para Europa".

"El Gobierno, agregó, os pide encarecidamente que estrechéis vuestras filas, que mantengáis vuestra calma, y que evitéis las indiscreciones, en caso de disensiones.

Nos encontramos frente a frente de la cuestión de ser o no ser. La nación entera debe mantenerse tras del Gobierno, para convertir esta proyectada paz de violencia en una paz de derecho.

"Esto es posible solamente si la nación, de la cual se espera que firme su propia sentencia de muerte, apoya firmemente al Gobierno. Este día, que es el más triste de nuestra historia, debe encontrarnos más fuertes que nunca".

CRITICAS A LAS CLAUSULAS FINANCIERAS DEL TRATADO DE PAZ

PARIS 10. — Es casi universal la condenación de las cláusulas financieras del tratado de paz, por no haber hecho que Alemania sea responsable por la devolución del costo total de la guerra, dejándose a Francia con una carga estimada en 170.000 millones de francos.

"¿Cuál será la estupefacción de Francia, cuando se dé cuenta de que su victoria la condena a la bancarrota?", pregunta "La Nouvelle", órgano oficial de los socialistas demócratas.

"L'Humanité" condena sin reservas el tratado, calificándolo de "una paz burguesa y capitalista, que ningún diputado socialista podría ratificar, y que la historia considerará como un criminal quebrantamiento de la palabra jurada, y como un ultraje a la moral y al derecho".

LLEGADA DE NUEVOS DELEGADOS ALEMANES A VERSALLES.

VERSALLES 10. — Ocho nuevos miembros de la delegación alemana han llegado a Versalles; pero aún no se han comunicado con sus colegas que llegaron antes de la presentación del Tratado.

En general, los alemanes han relajado un poco sus rígidos hábitos, y pasearon esta mañana por el parque.

El Tratado de Paz

EN LOS CIRCULOS OFICIALES ALEMANES

BERLIN 10. — El Miércoles se conocieron en las esferas sociales los probables términos del Tratado de Paz, y poco después se celebró una extensa reunión de Gabinete en la que se discutió la actitud que debía adoptar Alemania.

La opinión general es que Alemania tendrá que aceptar las condiciones impuestas por los aliados, desde el momento que se encuentra abandonada.

El primer diario de Berlín publicó unos pronósticos acerca de dichas cláusulas, bajo el título de "El fin de Alemania como gran potencia".

El "Berliner Tageblatt" dice que el ejército de Alemania será fijado únicamente por la Liga de las Naciones, y que será imposible al país pagar los mil millones de libras esterlinas de indemnizaciones que se le reclaman. Agrega que las resoluciones referentes al valle del Saar y a Danzig son inaceptables, y termina protestando acerca de las resoluciones referentes a las antiguas colonias alemanas.

El Consejo de los Cuatro

discute acerca de las medidas que deben adoptarse en caso que Alemania se niegue a firmar la paz

PARIS, 10.— En su reunión de hoy, el Consejo de los Cuatro, entre los asuntos que trató, discutió acerca de las medidas que deberían adoptarse en caso que Alemania se negara a firmar el Tratado.

El Consejo no tiene ninguna indicación de que los alemanes piensen adoptar semejante temperamento, pero esto no es inconveniente para que el Consejo se prepare a hacer frente a un caso como el que se indica, aún cuando sólo tenga una probabilidad muy remota.

VIAJE DEL PRESIDENTE WILSON A GINEBRA

PARIS, 10.— Se dice en las altas esferas que el Presidente Wilson, en el presente mes de Mayo, efectuará una visita a Ginebra para inspeccionar la sede de la Liga de las Naciones.

El proyecto de alianza

FRANCO-ANGLO-NORTEAMERICANA

Declaraciones del Presidente Wilson

WASHINGTON, 10. — El Presidente Wilson, respondiendo a un cablegrama que le fué dirigido preguntándole acerca de la proyectada alianza con Francia y la Gran Bretaña, declaró que no había habido misterio ni reservas acerca de que había prometido el Gobierno...

"He prometido al Senado en el Tratado establecer un suplemento comprometiéndonos según el cual nos de la Liga... ríamos, previa aprobación de la Liga de las Naciones, a venir inmediatamente en auxilio de Francia, en caso de que fuera atacada, sin provocación de su parte, por Alemania, apresurando con esto la obligación a que nos veríamos por la Constitución de la Liga de las Naciones.

El Gabinete alemán

ENVIA INSTRUCCIONES A LA DELEGACION ALEMANA DE VERSALLES.

BERLIN 10. — Anoche el Ministerio envió instrucciones detalladas a la delegación alemana que se encuentra en Versalles.

Los detalles de dicha comunicación no han sido dados a la publicidad.

CRITICAS DEL SENADOR NORTEAMERICANO PENROSE A LOS TERMINOS DEL TRATADO DE PAZ

HARRISBURG (Pensylvania), 10. —Declarando que nada se había recibido de París, a no ser el secreto y el misterio, con relación a los términos de paz, el senador Penrose, uno de los leaders republicanos, pidió que hubiera un debate amplio en el Senado, en lo relacionado con la paz, y agregó:

"Excepto en el hecho de que ha sido eliminado el militarismo alemán ha ganado, el pueblo norteamericano parece que no ha obtenido resultados sustanciales del tratado, en lo que se relaciona con indemnizaciones, reparaciones, ni otras compensaciones.

"No votaré a favor de ningún tratado o Liga de las Naciones que imponga a los Estados Unidos obligaciones poco razonables, o que vaya en contra de la doctrina Monroe."

Italianos y sureslavos

SE DISPUTAN LA POSESION DE LA FLOTA AUSTRIACA

PARIS, 10.—Como la flota austriaca operó en el Adriático principalmente contra la marina italiana y la mayor parte de los buques austriacos se encuentra ahora bajo el control italiano, los italianos muestran el mayor interés en la disposición de esa flota.

Las autoridades sur-eslavas también han manifestado un insistente deseo de estar representados cuando se decida la suerte de los barcos.

La delegación norteamericana recibió la visita de un personaje sur-eslavo que llevaba el título de Almirante de la flota sureslava, quien dijo que la mayor parte de los tripulantes de los barcos austriacos era de nacionalidad sur-eslava y que habían entregado los buques a los aliados, en la esperanza de que fueran atribuidos a los sur-eslavos.

Se le advirtió que el nuevo Es-

ACEITE AMBOS MUNDOS
puro de Oliva. Es el más exquisito de los Aceites.

Guantes
Previl, Cabritilla, Gamuza, Seda y Lana con forro negro y colores de gran Moda, recibió
GALERIA DE NOVEDADES
Monjitas 879.—21 de Mayo 511

MARINA LACTEADA NESTLÉ
desarrolla los músculos y los huesos, sin producir grasas superfluas.

LOTERIA
NACIONAL ARGENTINA. Los billetes, enteros o fracciones de esta famosa lotería deben solicitarse a la afortunada y acreditada Casa
E. TURRI
GALERIA GÜEMES. — BUENOS AIRES.
Próximos sorteos, ya en circulación, con 5700 premios cada uno
DIA 14 DE MAYO, EL PREMIO MAYOR ES DE
$ 100,000
El billete ENTERO vale $ 25 arg., $ 60 chilenos o 55 francos.
Cada QUINTO de billete a $ 6 arg., $ 15 chilenos o 14 francos.
DIA 22 DE MAYO, EL PREMIO MAYOR ES DE
$ 200,000
El billete ENTERO vale $ 50 arg., $ 120 chilenos o 110 francos.
Cada DECIMO de billete a $ 6 arg., $ 15 chilenos o 14 francos.
En los precios están incluídos: gastos, listas y prospectos.

A LAS DUEÑAS DE CASA
MORRISON & Co.
les ofrece un variado surtido en artículos para cocina, como ser:
HOLLAS Y CACEROLAS DE ACERO Y FIERRO ESMALTADO; ARTICULOS DE LATON; BALDES; PESAS; MORTEROS; MOLDES PARA DULCE; COLADORES; Etc., Etc.
Ahumada 65-67-77. - Casilla 212. - Santiago

HEMOMETINA
CUSÍ ES CLORHIDRATO DE EMETINA
Ampolletas de 0.02 y 0.04 con 1cc. Suero fisiológico, cuya toxidad está reducida al mínimum posible. Las inyecciones son indoloras y de acción curativa rápida en las
Hemoptisis Tuberculosas, Disenterías, Hemorragias graves, etc.
DE VENTA EN LAS BOTICAS DEL PAIS
AL POR MAYOR: L. P. HANEL. - SANTIAGO. - HUERFANOS 1223

MORRISON & Co.

TIENE EL PLACER DE INVITAR A UD. PARA IMPONERSE DE LOS BUENOS ARTICULOS QUE RECIEN HEMOS RECIBIDO Y QUE, EN PARTE, DETALLAMOS MAS ABAJO

LINOLEUMS INCRUSTADOS

Nuestra existencia comprende linoleums de la mejor calidad, para comedor, escritorio, dormitorio, salas de baño y hall, todos en diseño de mucho gusto.

Alfombras

Recién hemos recibido un extenso surtido en alfombras de una pieza de manufactura inglesa, ya sea para salón, dormitorio, escritorio, etc., etc. Además de una gran cantidad de felpudos de coco de la misma fabricación, los que ofrecemos a precios muy equitativos.

CATRES

Disponemos de una gran variedad de catres importados, de buena fabricación, en bronce y esmaltados. Catres para niños, cunas, coches cunas y coches plegadizos muy prácticos y sencillos.

Ahumada 65, 67, 77 = Casilla 212 - SANTIAGO

tado no debía buscar el desarrollo naval, ya que sus intereses eran en su mayor parte terrestres. Se cree que volverá a presentarse la tensión italo-sur-eslava, cuando se discuta la disposición de los buques.

REUNION DE LA SOCIEDAD CHINA PRO-PAZ INTERNACIONAL

PARIS, 10.—Ayer en la tarde se celebró una reunión bajo los auspicios de la Sociedad China Pro-paz Internacional, con asistencia del embajador chino, y de los delegados de paz de la misma nacionalidad.

Se aprobó la resolución de dirigirse por cable al Senado norteamericano, pidiéndole que no ratifique la decisión adoptada en la Conferencia, referente al asunto de Shantung y Kiao Chau.

Se leyó una carta del Presidente Wilson, quien lamenta que compromisos anteriores le impidieran aceptar la invitación de asistir. Los oradores criticaron severamente la decisión del Consejo de los Tres.

SCHEIDEMANN EXPLICARA EL PUNTO DE VISTA DEL GOBIERNO ALEMAN

BERLIN, 10.—Según la "Zeitung am Mittag", el canciller Scheidemann, al inaugurar el Lunes las sesiones de la Asamblea Nacional, explicará detalladamente el punto de vista del Gobierno en lo que se refiere a los términos de paz.

SE ESTUDIA LA CUESTION DE LAS REPARACIONES POR AUSTRIA-HUNGRIA

PARIS, 10.— Los premiers Clemenceau y Lloyd George, y el Presidente Wilson, consideraron ayer en la tarde la cuestión de las reparaciones por Austria-Hungría, discutiéndos cademás la situación financiera de Alemania, Austria-Hungría, y Polonia, y otros asuntos de menor importancia.

Fueron llamados a la sesión varios expertos financieros, y se les dió orden de que elaboraran un plan para la solución de los problemas financieros.

La cuestión de las reparaciones por Austria-Hungría hace surgir el difícil problema de repartir proporcionalmente cualquier pago que haya que hacer, entre los diferentes territorios del antiguo Imperio, algunos de los cuales se encuentran ahora incorporados a los territorios de los aliados.

ERZBERGER NIEGA QUE LOS ALEMANES HAYAN DERRIBADO EL GOBIERNO LETON DE LIBAU

BERLIN, 10.— Erzberger, jefe de la delegación alemana de armisticio, presentó a los representantes británicos en Spa una nota en la cual niega que los alemanes hayan derribado recientemente el Gobierno letón de Libau, declarando que el pueblo es el responsable.

Erzberger prometió que los alemanes se retirarían de Letonia y de la Lituania, tan pronto como fuera posible, agregando que Alemania declinaba en los aliados la responsabilidad de cualquiera consecuencia.

Celebración de un plebiscito

PARA DECIDIR LA UNION DEL DISTRITO AUSTRIACO DE VORALBERG A SUIZA

PARIS, 10.— La población del distrito austriaco de Voralberg, compuesta de 100.000 personas, católicas y que hablan el alemán, celebrará mañana un plebiscito, para resolver la cuestión de la incorporación a Suiza.

No se ha decidido la actitud que adoptará el Consejo Federal suizo. Según se dice, algunos de sus miembros temen que esta unión pueda afectar el equilibrio religioso de Suiza, al mismo tiempo que haría que predominara la población de habla alemana.

OBSEQUIO DE UNA MEDALLA AL PRESIDENTE WILSON

PARIS, 10.—Hablando el Presidente Wilson en la Academia de Ciencias Morales y Políticas, de la cual fué elegido miembro extranjero el año pasado, dijo que los Estados Unidos habían entrado a la guerra por la causa de la libertad, y agregó:

"Cada vez que veamos que la causa de la libertad está en peligro, estaremos listos para unirnos a aquellos cuya libertad está amenazada. Este es el espíritu del pueblo de los Estados Unidos."

Los académicos obsequiaron al Presidente una medalla de oro, acuñada especialmente con este objeto.

COMIDA OFRECIDA POR EL REY DE BELGICA AL SEÑOR EPITACIO PESSOA

BRUSELAS, 10.—El Rey Alberto ofreció ayer una comida al delegado del Brasil, señor Epitacio Pessoa.

Después de aludir a la valiente declaración del Brasil, cuando los alemanes invadieron a Bélgica, el Rey declaró que la preciosa amistad del Brasil sería una gran ayuda en la obra de la reconstrucción de Bélgica.

El señor Pessoa contestó, diciendo que el Brasil se sentía feliz de poder ayudar a Bélgica.

Antes de esta comida, el Presidente electo del Brasil había hecho una visita a las regiones devastadas.

EL JEFE DE LA DELEGACION ALEMANA SOLICITA UNA ENTREVISTA CON EL PRESIDENTE WILSON

BERLIN, 10.—El corresponsal en Versalles de la Agencia semioficial de noticias, anuncia que el jefe de la delegación alemana pedirá una entrevista personal con el Presidente Wilson. En esta reunión se trataría de negociaciones verbales.

El Presidente Wilson

SE NIEGA O CONCEDER UNA ENTREVISTA A BROCKDORFF RANTZAU

PARIS, 10.—Brockdorff Rantzau, jefe de la delegación alemana, trató ayer de obtener un entrevista personal con el Presidente Wilson, pero éste rehusó concedérsela, según lo anuncia "L'Intransigeant."

Análisis

Por químicos franceses hace

LA BOTICA FRANCIA

ESTADO 154. Teléf. Inglés 2132. Casilla 2105

DE NORTE AMERICA

(DE NUESTRO CORRESPONSAL, POR CABLE)

La Misión Yáñez

Viaje a Washington, Filadelfia y Baltimore. – Invitación del Gobernador del Canadá

NUEVA YORK, 10.— La Comisión Financiera de Chile, después de permanecer en esta ciudad tres días, salió en viaje a Washington, para pasar de ahí a Filadelfia y Baltimore.

Sólo don Eliodoro Yáñez quedó en Nueva York, a causa de que su esposa, señora Romilia Bianchi de Yáñez, se encuentra algo indispuesta.

El gobernador de Canadá ha dirigido al señor Yáñez una comunicación en que invita a los delegados de Chile a visitar el país, expresándole que el Gobierno del Dominio tendría un gran honor en recibir la visita de la Misión Chilena.

LA SITUACION EN RUSIA

CINCO REGIMIENTOS MAXIMALISTAS SE RINDEN A LOS SIBERIANOS

LONDRES, 10.— Despachos fechados en Omsk el 1.o de Mayo anuncian que cinco regimientos de fusileros del ejército rojo capitularon en el frente de Samara, entregándose a las fuerzas siberianas del almirante Kolchak, las cuales continúan avanzando en los diversos frentes, a razón de un término medio de siete millas diarias.

LLEGA A LONDRES LA EMPERATRIZ VIUDA DE RUSIA

LONDRES 10. — La Emperatriz viuda de Rusia, María Feodorovna, y su hija, la Gran Duquesa Xenia, han llegado a bordo de un buque de guerra británico, y fueron saludadas en Londres por el rey, la reina y la reina madre.

LA ALIMENTACION DE LA POBLACION DE RIGA

PARIS, 10.— En el Consejo de los Ministros de Relaciones se discutió la cuestión de la alimentación de la población de Riga y las medidas que deberían adoptarse para impedir que los aprovisionamientos caigan en poder de los maximalistas, en caso que vuelvan a entrar a la ciudad.

Se acordó que un sub-comité informará acerca de esa cuestión.

INFORME DEL COMANDANTE EN JEFE DE LAS FUERZAS ALIADAS EN EL FRENTE DE ARCANGEL

ARCANGEL, 10. — El general Ironsides, comandante en jefe de las fuerzas aliadas en el frente de Arcangel comunica que el enemigo bombardeó las posiciones aliadas del río Vaga, lanzando 5,000 granadas y que después de ello lanzó dos ataques de infantería que sólo causaron ligeras bajas a los aliados.

Informan que desde Murmansk, en dirección a Genmay, todos las aldeas a orillas del lago Segozers están limpias de maximalistas.

En la línea ferroviaria el enemigo se retira a un punto situado a diez millas al sur de Mesalskaya.

LOS NUEVOS ESTADOS LIBRES

PADEREWSKI SE DIRIGE A POLONIA

PARIS, 10.—El Sábado el premier polaco Paderewski, aprovechándose de la calma que ha reemplazado la actividad de la Conferencia de Paz mientras los alemanes estudian el tratado que les ha sido presentado, ha partido con dirección a Polonia.

Tiene el propósito de regresar dentro de quince días.

INFORMACIONES GENERALES

El Principado de Nakhichevan

PIDE A LOS ESTADOS UNIDOS COMO MANDATARIO

NUEVA YORK, 10.—El principado de Nakhichevan, situado al pie del Monte Ararat, donde se dice que Noé desembarcó cuando el arca se asentó en la tierra, ha pedido que los Estados Unidos sean su mandatario.

Esta petición, que fué transmitida por intermedio del Comité de Socorros norteamericano-armenio-sirio, fué hecha por el primer Ministro del principado, Jaffer Koolis, caudillo tártaro, quien pidió que se hiciera llegar a poder del Presidente Wilson.

INVESTIGACION ACERCA DE LA PUBLICACION DE UNOS DOCUMENTOS

PARIS, 10.— Los Ministros han dado instrucciones al mariscal Foch para que solicite de los militares alemanes una explicación acerca de la publicación de una serie de documentos oficiales que fueron sacados de los archivos de Bélgica durante la ocupación y que, de acuerdo con las cláusulas del armisticio, se suponían que habían sido devueltos a Bélgica.

ESPAÑA

MADRID, 10.— **Los candidatos republicanos.**— El partido republicano de Madrid ha resuelto llevar como candidatos de la extrema izquierda en las próximas elecciones a los señores Pablo Iglesias, leader socialista, Miguel de Unamuno, doctor Salillas, ex-Director de Establecimientos Penales, doctor Simarro, profesor de la Facultad de San Carlos y una de las autoridades de la ciencia española en cuestiónes neuropáticas; y Roberto Castrovido, director del diario republicano "El País".

Varios de estos candidatos han desempeñado ya cargos políticos. Los señores Unamuno y Salillas son nuevos en la política electoral.

MADRID, 10.— **El estado de sitio y las elecciones.**— Todos los diarios insisten en pedir que sean restablecidas las garantías constitucionales para la campaña electoral.

La presidencia del Ateneo. — Los diarios anuncian que el conde de Romanones ha retirado la renuncia que había presentado a la presidencia del Ateneo de Madrid.

La crisis del trigo. — Anuncian de Algeciras que los depósitos de cereales han cerrado sus puertas por falta de trigo.

El Ministro de Abastecimientos informa que con la llegada de los trigos argentinos aumentará la existencia considerablemente a fines de Mayo, y que entonces se distribuirán grandes cantidades en todas partes.

CANADA

HALIFAX 10. — **Prueba de los hidroaviones.** — Después de haberles cambiado algunos propulsores, se probaron los NC-1 y NC-3, los que demostraron estar en perfectas condiciones para reanudar su jornada hacia la Bahía de los Cadáveres, el Sábado por la mañana.

Las pruebas fueron presenciadas por mil espctadores; los hidroaviones tenían todas sus luces encendidas y presentaban un hermosísimo espectáculo al volar sobre la ciudad.

TERRANOVA

BAHIA DE LOS CADAVERES 10. — **Llegada del NC-3.** — El aeroplano NC-3 llegó a las 7.31 de la tarde.

PANAMA

PANAMA, 10.— **Fallecimiento de un ex-vice-presidente.**— El ex-vice-presidente de la República, señor Pedro Díaz, ha fallecido.

El Presidente Pórras ha decretado que en los funerales se hagan honores presidenciales.

ESTADOS UNIDOS

WASHINGTON, 10.—**La avería del N. C. 4.**—El teniente comandante Read ha telefoneado al Departamento de la Armada, desde Chatham, que necesitará dos días para reparar las averías de los motores del NC 4 que se vió obligado a descender durante la primera etapa de su vuelo transatlántico.

Tan luego como sus motores estén reparados seguirá viaje a Terranova donde se reunirá al NC 1 y al NC 3.

Comunican desde Chatham que cuanda el NC 4 se vió obligado a descender sobre el agua, el Jueves en la tarde, a 100 millas de Chatham, dos de sus motores estaban fuera de control.

La avería se debió al recalentamiento de uno de los motores, poco después de la partida de Rockaway, pero el comandante Read continuó su viaje con tres motores mientras se hacían esfuerzos para reparar el desperfecto en el inyector del aceite.

Poco después falló un segundo motor y el aparato transmisor de radiotelegrafía se descompuso igualmente, y debido a ello no se pudo saber nada del comandante Read durante la noche.

Los aviadores recibían los mensajes de los destroyeres y podían darse cuenta que se les andaba buscando, pero estaban imposibilitados para contestar.

El mar se mantuvo en calma y debido a ello el hidroavión pudo sin peligro, seguir su viaje hacia el cabo Codward, impulsado por dos motores.

Los tripulantes declaran que no sufrieron mareos y están ansiosos de continuar su viaje hacia Halifax para unirse a sus compañeros y seguir conjuntamente en la travesía del Océano.

La postergación del vuelo.—La postergación de la partida de los 2 hidroaviones de la Armada desde Halifax a la Bahía de los Cadáveres hasta el Sábado no disminuye el entusiasmo de los marinos con respecto al éxito que ha de coronar la tentativa de la travesía del Atlántico, ya que este atraso es debido al deseo de cambiar cuatro propulsores.

A pesar de que no se han recibido detalles en el mensaje de Halifax, se asegura aquí que los propulsores eran del tipo de los empleados en la guerra y que se ha resuelto cambiarlos por otros de tipo mas liviano. Las máquinas solo tuvieron pequeños contratiempos en el viaje de 500 millas que significa la travesía desde Rockaway a Halifax.

Comunican que se apresuran los preparativos para el vuelo transatlántico; los navíos patrulleros recorren constantemente los radios que les han sido asignados y nada hace presumir que sea necesario retardar la partida hacia las islas Azores a menos que se encuentre algún nuevo desperfecto en las máquinas.

Las indicaciones meteorológicas eran anoche favorables para la partida del viaje de 475 millas sobre el Atlántico que ha de verificarse hoy Sábado.

WASHINGTON 10. — **La renuncia del personal de la Oficina Industrial del Departamento de Comercio.** — Mr. Redfield, Secretario de Estado del Departamento de Comercio, aceptó la renuncia del personal de la Oficina Industrial de su Departamento.

Con la disolución de esa oficina, el Gobierno demuestra que abandona sus esfuerzos para estabilizar los precios mediante acuerdos con los representantes de la Industria.

Las renuncias fueron presentadas cuando se inició la controversia provocada por la negativa de la Administración ferroviaria a aceptar los nuevos precios del acero establecidos por la Oficina.

ARGENTINA

MANIFIESTO DE LA ASOCIACION DEL TRABAJO

BUENOS AIRES 10. — La Asociación del Trabajo ha publicado un manifiesto que lleva la firma de un crecido número de industriales y comerciantes, y en el cual hace una declaración de propósitos:

"Considerando la agitación subversiva que transtorna las relaciones entre el capital y el trabajo, dice, que ha llegado a extremos intolerables.

"No sólo imposibilita toda sana orientación de las mismas, sino que amenaza el porvenir del país.

"Entendemos que debe salvarse la colaboración entre el capital y el trabajo, sin la cual es imposible la felicidad de los pueblos. Por eso la Asociación propenderá a la cooperación de la industria y el comercio organizados para evitar una odiosa lucha de clases, trazando al capital y al trabajo la línea de sus respectivos deberes.

"La Asociación, agrega, no ha de permitir la acción contra el patrón ni deberá luchar para impedir que el agitador arranque al empleado y al obrero el concepto de su dignidad y sus graves responsabilidades".

Anuncia que se ha resuelto desistir del cierre general, en beneficio de los buenos obreros y empleados que habrían sido afectados por esa medida.

"Se ha resuelto también, añade, regularizar previamente sus rela-

AUTOMOVILISTAS

Amortiguadores "Hartford", de varias clases.
Aceiteras de cobre.
Amperómetros para tableros.
Anteojos de goma.
Bugías "Bethelem", de varios tamaños.
Bujías "Lodge".
Bombas para llantas doble.
Bocinas eléctricas.
Carburadores "Zenith", de varios tamaños.
Cuenta kilómetros "Stewart".

Cueros de Ante.
Embudos de cobre para bencina.
Embudos de lata para bencina
Espejos para Auto.
Esponjas.
Faros y Faroles C. A. V.
Gatas para auto.
Herramientas varias.
Klaxon de mano.
Klaxon eléctricos.
Llantas y cámaras "Dunlop."
Magneto Simms 6 cilindros.
Reflectores niquelados.

Tecle, Pun-u-Out, para pantanos
Voltmetros para tableros.
Voltmetros de bolsillo.
Vulcanizadoras "Harvey Frost", portátil
Vidrios para faroles Noviol Comaphore.

HUTH y Cía.

Garage Santiago

EJERCITO 724

Puente 646

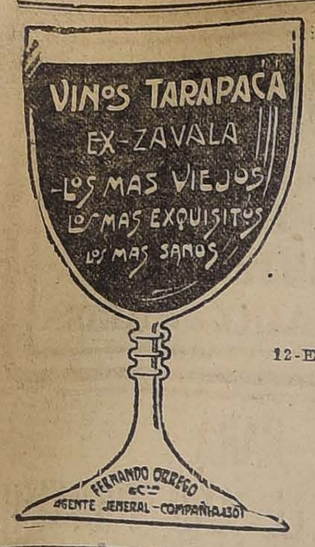

12-E

NECESITASE URGENTE

médico Hospital Vichuquén. Sueldo, ochocientos pesos, único departamento. Datos: Alfredo Ilabaca León. Notaría de Vichuquén.

ciones con un procedimiento de esmerada selección, para no perjudicar a inocentes".

Manifiesta que no se reconocerán delegados obreros ni sociedades de resistencia, no porque sean obreras, sino porque están dirigidas por elementos que entienden que no tienen ese carácter.

Deja claramente establecido que no se trata de reivindicaciones egoistas, sino de afirmar derechos indiscutibles.

Las medidas adoptadas son las siguientes:

1.a Las mejoras económicas acordadas serán mantenidas en toda su integridad.

2.a Los comerciantes e industriales despedirán inmediatamente a todos los perturbadores de la libertad de trabajo y causantes de las desviaciones del buen elemento trabajador.

3.a Desconocimiento de las sociedades de resistencia, bajo cualquiera denominación que usen, y desconocimiento de los delegados impuestos.

Termina manifestando que son estas medidas el primer paso para la solución del grave problema, e indicando que el buen obrero y el buen empleado deben colaborar a su feliz éxito.

BUENOS AIRES, 10.— **El número de huelguistas.**— Un cálculo que hace subir a 25.000 el número de huelguistas que hay actualmente en Buenos Aires.

Entre ellos se encuentran 1.800 empleados de empresas fúnebres y 3.000 barberos.

BUENOS AIRES, 10.— **Representante en el Congreso Comercial Pan-Americano.**— El Embajador argentino en Washington, señor Lebretón, representará a la República Argentina en el Congreso Comercial Pan-Americano.

BUENOS AIRES, 10.— **La intervención en San Luis.**—"La Prensa" censura el decreto del Ejecutivo sobre intervención federal en la provincia de San Luis.

"El Ejecutivo, dice, con un desconocimiento completo de nuestras instituciones, no vacila en erigirse en Juez del Senado, con motivo de actos en que este cuerpo es soberano, anunciándole anticipadamente su condena si llega a ejercitar sus atribuciones en forma que no se halle en conformidad con su manera de pensar."

La Legación del Portugal.— La Cancillería le ha hecho saber al Gobierno del Portugal que el señor Fernando Botto Machado es persona grata al Gobierno argentino para desempeñar la Plenipotencia del Portugal en Argentina.

El nuevo Ministro portugués es un antiguo periodista republicano que durante muchos años combatió al lado de Magalhaes Lima, en la redacción de "A Vanguardia", al régimen monárquico. En premio de sus servicios a la causa, el Gobierno de la República le ha confiado varios cargos, entre ellos el de Cónsul en Río de Janeiro, Gobernador de las islas de San Vicente y Ministro en Colombia y Panamá, hasta que en 1917 fué declarado en disponibilidad.

El señor Botto Machado desempeñará conjuntamente la representación de su país en Argentina, Chile, el Uruguay y el Paraguay.

La huelga de empleados de Bancos.— La Gerencia del Banco Español del Río de la Plata anuncia que hoy se ha podido operar en ese establecimiento con mayor facilidad, gracias al aumento de los empleados que concurren a su trabajo, y que cree que el Lunes podrá normalizarse completamente la situación.

BRASIL

RIO DE JANEIRO, 10. — **El día de las madres.**— Mañana se verificará la consagración del día de las madres.

Fallecimiento. — Desde Río Grande do Sul se da cuenta del fallecimiento del general retirado Olavo Barretto Vianna.

El delegado industrial británico.— El delegado de la Federación de Industrias Británicas Mr. Barclay, acompañado por el jefe de la misión francesa de compras, ha visitado los establecimientos de inmunización de cereales.

El vapor "Itahiba". — No hay noticias del vapor "Itahiba", al que ya se supone perdido.

La compañía socorre a las familias de los tripulantes, y espera noticias que confirmen el naufragio.

Enfermedad de un diplomático. —Gravemente enfermo se encuentra el diputado señoretaoinetain tra el diplomático señor Eneas Martins.

Conferencia de Ruy Barbosa.— El 15 del corriente, el doctor Ruy Barbosa dará una conferencia sobre el ejército, en la que expresará que él jamás ha sido enemigo de las clases armadas, como se le supone.

El Lloyd Brasileño y la guerra. —El señor Barbosa Lima, director del "Lloyd Brasileño", ha declarado que durante los cuatro años que duró la guerra la institución fué robada en 100.000 contos de reis.

El doctor Muller y los maximalistas.— "La Epoca" dice que un conocido periodista de Río de Janeiro tiene informes sobre conferencias e inteligencias, habidas entre el doctor Lauro Muller y ciertos elementos maximalistas existentes en Río de Janeiro.

RIO DE JANEIRO, 10.— **Contrato rechazado.**— El Tribunal de Cuentas se negó a aprobar el contrato celebrado por el Gobierno para la construcción de un cable que comunique esta capital con la isla de Cuba.

RIO DE JANEIRO, 10. — **El campeonato suramericano de football.**— La Confederación Suramericana de Football resolvió que los campeonatos se disputen en lo sucesivo entre el 1.o de Agosto y el 30 de Septiembre de cada año.

Los equipos no podrán usar en la cancha los colores de su nación.

El Brasil pagará los gastos causados por la suspensión del certamen del año pasado.

Los uruguayos depositaron una corona en la tumba del barón de Río Branco.

Se dice que el equipo chileno progresa notablemente.

El Derby Club dará una fiesta en honor de los cronistas extranjeros.

URUGUAY

MONTEVIDEO, 10.—**Proyecto de creación de tribunales industriales.** —Se ha presentado a la Cámara de Diputados un proyecto de ley destinado a crear en los deportamentos de Montevideo y Colonia tribunales industriales con jurisdicción sobre el territorio de cada uno de ellos y con atribución para entender en todos los conflictos que surjan entre los patrones y los obreros con motivo de la aplicación y cumplimiento de la legislación del trabajo.

El proyecto propone que se creen por ahora dos tribunales de esa especie, uno en e ldepartamento de Montevideo y otro en el de Colonia, pues estos, por la importancia de sus industrias y su numerosa población obrera, lo requieren por el momento. Declara que más adelante podrán crearse en otros departamentos.

Los tribunales industriales, que se compondrán de un juez letrado departamental, como presidente, y dos patrones y dos obreros, cargos que serán gratuitos, realizarán una labor conciliatoria en los casos de conflicto, y su resolución podrá ser apelada ante otro tribunal compuesto por un juez y tres patrones y tres obreros y cuya sentencia será definitiva.

MONTEVIDEO, 10. — **Arresto de un coronel.** — Se encuentra arrestado desde anoche el coronel Rebollo, según parece por haber herido la susceptibilidad del Presidente Brum.

Clausura de la Feria ganadera.— Comunican de Durazno que se clausuró la feria ganadera, habiéndose hecho ventas por valor de $ 320.000.

PERU

LIMA, 10.— **El tráfico con Guayaquil.**— Se decretó la derogación de las resoluciones que restringían el tráfico con Guayaquil.

Jira política.— El general Canevaro salió en jira política al sur.

EMPLEADO

competente y con práctica en trabajo de oficina de Seguros de Incendio, se necesita.

Dirigirse por escrito:

"SEGUROS", CASILLA 907 PRESENTE

VALPARAISO

BANCO ITALIANO

La junta general de accionistas para el aumento de capital no tiene lugar

Los accionistas del Banco Italiano estaban citados para ayer Sábado a Junta General Extraordinaria de Accionistas en la oficina de Valparaíso, a fin de acordar aumento de capital para que el Banco pueda funcionar y acordar los privilegios que se darían a los accionistas que suscriban las nuevas acciones de pago.

La Junta no pudo constituirse por falta de número, pues se necesitaba estuviesen representadas de 220.000 acciones más o menos, y sólo estaban representadas cerca de 120.000 acciones.

Constituídos los accionistas en Comité, se trabó una acalorada discusión entre el accionista don Javier Weinstein y el Presidente del Consejo de Valparaíso señor Angel Minette, por cuanto el señor Weinstein reclamaba de que no se le hubiesen querido dar en esta oficina datos que como accionista había solicitado en la debida oportunidad.

El delegado del Consejo de Santiago señor Tomás Capelle, intervino aconsejando al señor Minette dar los datos, ya que nada había que ocultar.

Hemos oído comentar a varios accionistas, nos agrega nuestro corresponsal en Valparaíso, que la falta de concurrencia de accionistas extrañó al Directorio, ya que sus miembros representaban casi la totalidad de las acciones concurrentes a la Junta, puede considerarse como que una gran parte de los accionistas del Banco no están dispuestos a secundar las medidas propuestas por el Directorio

EL CONCURSO PARA EL BALNEARIO DE VIÑA

Los principales arquitectos de Valparaíso y Santiago presentan una solicitud, pidiendo algunas reformas en las bases

Con motivo del concurso abierto por la I Municipalidad de Viña del Mar — nos informa nuestro corresponsal en Valparaíso— para la presentación de planos completos, especificaciones y presupuestos para un establecimiento de baños, sala de baile, etc., en los terrenos de la playa nueva de la Población Vergara, un numeroso grupo de arquitectos tanto santiaguinos como porteños, atendiendo a la importancia del proyecto, el carácter definitivo de las construcciones que se inicien y al hecho mismo que serán ejecutadas en una ciudad que posiblemente llegará a ser el primer balneario de Sur América, han elevado a dicha Municipalidad una solicitud pidiendo la reconsideración de las bases en diferentes puntos, a fin de que el concurso tenga toda la importancia y éxito que el caso requiere.

En primer lugar, estiman que el plazo de dos meses fijados para la presentación de los proyectos, es estrecho, y que debe ampliarse a cuatro meses como mínimun. En seguida, refiriéndose al monto máximun del presupuesto, estiman que debe fijarse en una suma determinada, pues sin tener una base así, no podrá dictaminarse en justicia sobre el mérito de los proyectos.

Consideran luego el factor premios, y aducen diversas razones para probar que los asignados son reducidos en relación con el esfuerzo que habrán de invertir, y piden que sean fijados en $ 15.000 al primero; $ 8.000 al segundo; $ 4.000 al tercero y $ 3.000 al cuarto premios. Y por último, solicitan que el jurado esté compuesto por la Junta de Alcaldes, dos técnicos nombrados por la Municipalidad y dos nombrados por los concursantes.

El Cav. Ricardo Monzani.—Por la combinación transandina de ayer, se dirigió a Buenos Aires para de allí emprender viaje a Italia, el excónsul general de Italia en nuestro puerto, Cav. Ricardo Monzani.

Federación de empleados de seguros.—Se reunieron ayer numerosos empleados de diversas compañías de seguros, con el objeto de echar las bases de un nueva sociedad mutual. Cambiadas algunas ideas al respecto, se acordó la constitución definitiva, nombrándose un directorio encargado de los trabajos preliminares.

Noticias comerciales. — Mercado de metales. — Cobre.

La cotización del cobre en Londres el día 8 fué de £ 76.15.0.

La cotización de plaza es como sigue, por quintal métrico, entregable a bordo:

Cobre en barra, 131.55.
Ejes de 50 o|o, 57.77 1|2.
Escala de 131.
Mineral de 10 o|o, 6.97 1|4.
Escala de 79 3|4.
Cambio comercial, 10 1|2 d.

Plata

La cotización de la plata en Londres el día 8 fué de 48 5|8 por onza.

La cotización de plaza por plata en barra a bordo es de 33.10 por marco.

Salitre

Cotizamos el quintal:
95 o|o inmediato a 10|1.
96 o|o y 1 o|o a 10|4.

Carbón

Cotizamos el carbón de piedra extranjero, por toneladas:
Cardiff Steam, nominal.
West Hartley, id., nominal.
Nacional, 90 a 100|-.
Costa Este, 95|-, a 100.
Australiano, 105|-, a 101|6.

Según puertos, marcas y fechas de entrega. — Jackson, Corredores, Valparaíso.

MAÑANA LUNES

Verdaderas Ocasiones en nuestra REALIZACION ANUAL

APROVECHAR

FRANELAS aterciopeladas, a cuadros y colores obscuros, mt. a. . . . $ 1.80
MOLETON de algodón en blanco y plomo, mt. a. . . . . $ 1.90
GENEROS de cuadro y de sarga, doble ancho, mt. a. . . . . $ 2.50
VIYELLAS de lana de un color y de listas, en gran variedad, mt. a. . $ 3.50
DAMASCO para manteles, 1.80 de ancho, de calidad insuperable, mt. a. . . . . $ 7.90
SERVILLETAS de damasco doble faz. Precio excepcional. ½ doc. $ 3.50
MANTELES de medio hilo 2.25 por 2.70. C|u. . . . . $ 19.75
GRANITE de hilo puro para mantelería fina, 180 de ancho. Mt. . $ 19.75
PAÑO granate y verde, para carpetas. Mt. . . . . $ 16.00
GENEROS de lana para trajes y abrigos. Mt. . . . . $ 9.50
CREA, 1.80 de ancho, para sábanas. Mt. . . . . $ 4.50
PAÑUELOS de rebozo de cuadro, celeste con blanco y rosado con blanco, c|u. . . . . $ 11.50
PAÑUELOS tejidos de lana pura, para guaguas, c|u. . . . . $ 22.50
GENEROS especiales para abrigos, en colores de muy buen gusto, 1.50 de ancho. Mt. . . . . $ 29.50

PALETOES DE JERSEY DE LANA para señoras y señoritas, en todos colores y modelos nuevos, a

$ 54.90 c|u.

MATINEES de moletón de lana. . $ 19.50
CAMISETAS de lana, tejido tricot, c|u. . . . . $ 10.50
BLUSAS, de lana tejidas a mano $ 12.50
FAJAS de lana, todos tamaños, desde. . . . . $ 5.50
ENAGUAS de Moirée, en negro y colores, c|u. . . . . $ 11.90
REFAJOS de moletón de lana, c|u. $ 18.50

SECCION GUAGUAS Y NIÑITAS

ACABA de llegar un hermoso surtido de abriguitos, sombreritos, trajecitos de jersey, etc., todas creaciones nuevas y novedosas.

Almacenes Ingleses
(THE ENGLISH STORES)
Estado Esq. Huérfanos :-: Teléfono 307 :-: Casilla 956

RETAZOS

Novedades

Hemos recibido últimamente un gran surtido en huinchas y galones de seda negra y colorés de gran moda.

GALERIA DE NOVEDADES

Monjitas 879.—21 de Mayo 511

Informaciones del país

ACONCAGUA

LOS ANDES.— **Don Juan B. Casarino.**— Dejó de existir el distinguido industrial don Juan B. Casarino.

COLCHAGUA

EL PUEBLO ES INUNDADO

Intensa alarma que reina en la población

RENGO. — Por efectos del copioso aguacero que ha anegado los campos de los alrededores, empezó a desbordarse el estero Claro que pasa por las inmediaciones del pueblo de Rengo, amenazando desde el primer momento inundar la población.

Este temor se vió confirmado, por desgracia, poco más tarde, pues las aguas alcanzaron las calles de la ciudad.

Las murallas menos sólidas de muchas casas, socavadas por el agua empiezan a ceder hundiéndose edificios enteros con grande estrépito.

Los habitantes han huído presas de gran pánico a los campos de las cercanías del pueblo.

Las autoridades solicitaron el envío de auxilios de San Fernando, llegando en un tren especial poco después, tropa del Batallón Zapadores con elementos de socorro y salvataje.

El Cuerpo de Bomberos de San Fernando ha ido también a Rengo a secundar a los Zapadores.

Las pérdidas son cuantiosas.

SAN FERNANDO.— **El señor Alberto Lasserre.**— Ha dejado de existir en ésta el apreciable caballero don Alberto Lasserre, miembro distinguido de la Colonia Francesa.

CONCEPCION

CONCEPCION.— **Plausible iniciativa.**— La iniciativa del primer Alcalde de la comuna, don Abraham Romero G., en el sentido de llevar a cabo la fundación de una Liga contra el Alcoholismo, ha merecido el aplauso sincero y expontáneo de toda la opinión pública.

Así lo dejó demostrado elocuentemente la espléndida reunión verificada en el salón principal del Palacio Consistorial, y a la cual concurrió cuanto de más distinguido y representativo posee, la ciudad, en los diferentes órdenes de su actividad.

ECOS DEL TEMPORAL DEL MARTES

En el sur se ha producido la crece de algunos ríos, poniendo en peligro los puentes del ferrocarril.

No obstante la bonanza del tiempo, que ha precedido al vendaval y fuerte lluvia del Martes último, las informaciones de provincias recibidas últimamente, nos anuncian que una buena parte de los ríos que cruzan la red Central de los ferrocarriles del Estado, han experimentado un aumento de sus aguas, lo que constituye hasta cierto punto un peligro para las construcciones que se encuentran ubicadas sobre esos ríos, amenazando con el caudal de sus aguas, la fuerte corriente y los trozos de árboles que arrastran, la estabilidad de dichas construcciones.

En la capital, puede decirse que los servicios han vuelto a normalizarse en lo que se refiere al tránsito público y a la circulación de los tranvías eléctricos, que han funcionado ayer sin interrupción en todas las líneas, no así en la reposición de los hilos aéreos de las compañías telefónicas y en los perjuicios causados por la caída de postes y árboles sobre edificios y techumbres, perjuicios que necesitan repararse con cierta lentitud.

El temporal en el sur

Las comunicaciones recibidas desde Concepción confirman los perjuicios ocasionados en el sur por el último temporal.

En la línea de Mulchén cayeron numerosos derrumbes, siendo despejada la vía inmediatamente.

En las bodegas de las estaciones de Confluencia, Concepción y Victoria, fueron arrancadas muchas planchas de zinc, por lo cual se mojó la carga en ellas depositadas.

Varias otras bodegas de la III Zona han sufrido algunos perjuicios en el techo por el recio temporal de agua y viento.

En Quilacoya el carro bodega número 754, fué arrastrado 800 metros hacia el sur de la estación a pesar de la gradiente que existe en la línea.

Se ha ordenado que mientras dure el temporal, los trenes de carga corran a menor velocidad que la ordinaria.

Crece del río Carampangue

Con motivo de las creces del río Carampangue que arrastran grandes troncos de árboles poniendo en peligro el puente que existe en la línea de Arauco, se ha suprimido la carrera de los trenes de carga en esa línea.

Debido a esto la Compañía Curanilahue no entrega carbón para la Empresa de Ferrocarriles.

La Compañía Arauco está entregando sólo el combustible que había pasado el puente con anterioridad.

Los puentes sobre los ríos Teno y Ñuble

Según comunicación recibida en la Dirección General de los Ferrocarriles, del jefe de estación de Rauco, el puente Teno se socavó en gran parte, debido a la avenida producida por el temporal del Martes.

Los trabajos de reconstrucción no podrán iniciarse hasta que el agua baje por completo. Por el momento no existe peligro de que ésta continúe haciendo estragos.

Agrega que todo trasbordo es peligroso, y que durante la noche del Jueves no se ha podido efectuar ningún trabajo.

El tren lastrero permaneció durante la noche en la estación de Rauco, iniciando sus trabajos el Viernes por la mañana.

Termina insinuando a la Dirección General la conveniencia de enviar a Rauco al ingeniero de distrito.

Por su parte el Administrador de la 3.a Zona ha informado a la Dirección General que, según comunicaciones del ingeniero a cargo de los trabajos del puente sobre el río Ñuble, el caudal de agua de este río sigue creciendo lentamente.

Debido a la gran cantidad de agua que lleva, se han producido algunos pequeños accidentes, tales como el arrastre de un martinete y otros de no mayor importancia.

FISKALICE
SU AUTOMOVIL USANDO
Exclusivamente Neumáticos
FISK
Mendez y Cia., S. A.
HUÉRFANOS 786
Teléfono 230

PARA LOS BANQUETES
Se toma EL GRAN VINO
Santa Elena
Pídalo en el centro por teléfono 1890, a
ALFREDO BLANCHARD
El imdortador de licores finos, cigarros habanos y
TE
Calle BANDERA N.o 176

DE GABARDINA
SOBRETODOS FORMA RAGLAN SOBRE MEDIDA, CON HECHURA IRREPROCHABLE, A
$ 120
HACE LA ACREDITADA
SASTRERIA
El Faro
3107 DELICIAS 3107

A LAS MADRES

TODA MADRE DEBE TENER PRESENTE QUE, SEGUN LA OPINION DE LOS MAS DISTINGUIDOS ESPECIALISTAS, CUYOS CERTIFICADOS SE HAN PUBLICADO EN LA PRENSA, EL . . .

ALIMENTO MEYER

ES EL MEJOR ALIMENTO PARA NIÑOS QUE EXISTE EN EL PAIS Y QUE SUS CUALIDADES SUPERAN A LAS DE TODOS LOS PRODUCTOS NACIONALES Y EXTRANJEROS.
DE VENTA EN TODAS LAS BOTICAS DEL PAIS Y CASA GATH Y CHAVES.

UNITED HOSIERY Co
NEW YORK
FABRICANTES

Medias y Calcetines de Algodón
Mercerizados,
Seda vegetal y Seda pura
Para Señoras, Caballeros,
Niñas, Niños.

LELAND MERCANTILE Co. Inc.
BOLSA DE COMERCIO
Oficinas 310-311-312-313
REPRESENTANTES
NEW YORK - SANTIAGO - PARIS

LAS ULTIMAS INCIDENCIAS MILITARES

SE LLAMA A CALIFICAR SERVICIO A OTROS JEFES DEL EJERCITO

El Ministro de la Guerra dictará mañana nuevas medidas disciplinarias

El proyecto de reforma de la Constitución, aparecido en un diario de ayer, y que se ha atribuído a los militares llamados a calificar servicio, pertenece a la Federación de la Clase Media

Informado ampliamente por los diarios de ayer, el público ha podido darse cuenta más o menos exacta del alcance que han tenido las incidencias que han surgido últimamente en el seno del Ejército.

Como se ha demostrado, el movimiento iniciado por algunos jefes militares, no ha tenido las proyecciones que se le atribuyeron en un principio, cuando, alrededor de informaciones antojadizas, se tejió un sinnúmero de fantasías que no cuadran en absoluto con los antecedentes de nuestra historia militar.

Preocupada intensamente la opinión pública de todo lo que atañe al prestigio del Ejército, se ha podido comprobar que los rumores alarmantes circulados durante todo el día Jueves, carecían, en verdad, de todo fundamento y que eran sólo expresiones erradas y ligeras.

La inmensa mayoría del público no ha podido menos que respirar libremente al confirmarse que el prestigio del Ejército no había sufrido menoscabo alguno en lo que respecta a su disciplina. Pero, al mismo tiempo, ha considerado que el Gobierno, dentro de sus justos medios de proceder, ha obrado con rectitud y energía para resguardar el orden del país.

NUEVAS MEDIDAS DISCIPLINARIAS

Como se sabe, anteayer fué puesto disponible a las órdenes de la Comandancia General de Armas de Santiago, el jefe de la 2.a Brigada de Caballería, coronel don Agustín Echavarría.

Por decreto de fecha de ayer ha dispuesto que este jefe deberá presentarse a la calificación de servicios.

La misma medida se dictó con respecto al ex-Comandante del Cazadores, teniente coronel don Eugenio Vidaurre, tenientes coroneles señores Luis Montt Carrera y Cochrane Salvo, y mayor del Canto.

EL DEPARTAMENTO DE TIRO Y LA BRIGADA DE COMUNICACIONES

En las últimas horas de la tarde, el Ministro de Guerra, señor Bermúdez, firmó un decreto por el cual se ordena la supresión del Departamento de Tiro Nacional, Reclutamiento y Estadística, cuya jefatura era desempeñada hasta hace poco por el general Moore.

En lo sucesivo, esta repartición pasará a ser una sección del Departamento General de Guerra.

Se ordenó también qué la Brigada de Comunicaciones no dependa del Comando de la II División, sino directamente del Departamento Central del Ministerio de Guerra.

El personal que atenderá esta Brigada continuará siendo el mismo que se nombró por decreto de fecha reciente.

ENTREVISTA CON EL MINISTRO DE GUERRA

A la salida de la Moneda abordamos ayer al Ministro de Guerra, señor Enrique Bermúdez, buscando siempre las últimas noticias oficiales sobre este bullado asunto.

—Ustedes ya conocen las medidas que ha continuado adoptando el Gobierno, nos dijo al divisarnos, aún antes de que mediara ninguna pregunta de nuestra parte.

—Pero desearíamos siempre conocer la palabra del Ministro.

—Nada podría decirles todavía, puesto que este asunto no ha llegado todavía a su término, y en todo caso no convendría adelantar nada sobre la futura acción del Gobierno.

—Se dice, insistimos, que algunos generales que residen fuera de Santiago, han sido llamados a calificar servicios.

—No, no hay nada de eso, nos responde firmemente el señor Bermúdez. El Ministerio, eso sí, ha contestado un telegrama al general Brieba y al general Fuenzalida, autorizándolos para trasladarse a esta capital.

El Gobierno está facultado por la Constitución y por las leyes, para tomar las medidas que ustedes conocen en resguardo de la disciplina militar, contesta el Ministro a una insinuación de nuestra parte.

—¿Y no procedía en este caso un Consejo de Guerra, como lo insinúan muchos de los afectados? — preguntamos.

Y el señor Bermúdez nos contesta con un gesto de confirmación, evasivamente.

—Espéren los acontecimientos, nos dice.

Y termina expresándonos que el Gobierno está al cabo de todos los antecedentes que a estas incidencias se refieren y que adoptará con energía las medidas del caso.

DOS PALABRAS CON EL COMANDANTE VIDAURRE

En la tarde de ayer tuvimos oportunidad de conversar breves momentos con el ex-comandante del Regimiento Cazadores, teniente coronel don Eugenio Vidaurre, quien, como se sabe, ha sido llamado por el Ministerio a calificar servicios.

Contestando una de nuestras primeras preguntas, el señor Vidaurre nos dijo:

—A pesar de la impresión que me ha causado la determinación tomada por el Ministerio, he sufrido un profundo desaliento al leer la publicación que hace un diario de ayer, sobre un banquete que yo ofrecería en el cuartel del Regimiento Cazadores.

Es efectivo que este banquete debería haberse efectuado ayer, pero es un absurdo suponer que en él se tratarían de los asuntos a que se refiere la mencionada publicación.

El Sábado de la semana pasada se repartieron las invitaciones para esta manifestación, que se ofrecería a los aspirantes a oficiales de reserva que habían terminado su curso el 7 del presente. Al teniente Villalobos debería hacérsele entrega en esta fiesta de una medalla de oro, por sus años de servicios en el Regimiento.

Para desvanecer cualquiera interpretación malévola acerca de los fines que se perseguía con esta comida, nos agrega el señor Vidaurre, les diré que entre los invitados figuraban las siguientes personas: Ministro de Guerra y Marina, señor Bermúdez; adicto militar de Francia, barón de Lagatinerie; adicto militar del Brasil, teniente Estéban L. de Carvalho; generales Altamirano, Barí, Armstrong, Yávar, Marín; mayor Bulnes; comandantes Barboza, Caviedes; coronel Echavarría; almirante Zegers, y el ayudante del Ministro, teniente coronel señor Naranjo; Prefecto de Policía, coronel Toledo, y el Jefe del Cuerpo de Carabineros, coronel Flores.

No es posible, nos dijo, que a jefes que han consagrado su vida toda al servicio de la más respetada institución que existe en el país, se les haga objeto de insidiosas apreciaciones.

Refiriéndose en seguida a la medida disciplinaria que se le ha impuesto, el señor Vidaurre nos declaró que no era posible que pará juzgarle después de su larga carrera, se olviden los servicios prestados al país y se hagan apreciaciones que no responden a la seriedad de la prensa ni a la gravedad del momento.

Cazadores ha sido, es y será siempre un modelo de disciplina, de lealtad y de amor a la patria, como lo fué también el comandante que desgraciadamente hoy, después de 31 años de servicios, es obligado a dejar las filas.

SOBRE UNA PROYECTADA REFORMA DE LA CONSTITUCION

Un diario de la mañana, en su edición de ayer, ocupándose de estas incidencias "indica el procedimiento que la Liga de Salvación Nacional,—esta es la institución que el mismo diario dice se organizaba bajo la dirección de los jefes del Ejército llamados a calificar servicios,—había ideado para reformar la Constitución de la República", y copia literalmente uno de sus memoriales.

En honor de la verdad debemos decir que el memorial publicado por ese diario ni siquiera ha sido conocido en las reuniones de jefes del Ejército. El es un documento que pertenece a la Federación de la Clase Media, porque allí fué estudiado y discutido ampliamente, después de considerar las ideas emitidas por otro de nuestros colegas respecto a lo que debe hacerse en presencia de la evolución que se desarrolla actualmente en el mundo entero.

NOTICIAS INEXACTAS

Carece también absolutamente de fundamento la noticia publicada de que parte del Regimiento de Carabineros alojó en la noche del Jueves en la Moneda, en previsión de lo que pudiera ocurrir.

FELICITACIONES AL MINISTRO DE GUERRA

El Ministro de Guerra, señor Bermúdez, ha recibido numerosos telegramas y comunicaciones de felicitación por las medidas que ha adoptado en contra de algunos jefes y oficiales del Ejército.

La mayoría de estas comunicaciones son procedentes de Valparaíso.

Cuerdas
Extrafinas
para
VIOLIN
acaban de recibir
KRIMM & KERN
Ahumada 99 esq. Moneda

LOS PRESUPUESTOS PARA EL AÑO PROXIMO

Se asigna la cuota definitiva a cada uno de los Ministerios

El presupuesto de Instrucción se aumenta en 800,000 pesos

En uno de los salones de la Presidencia de la República, se reunieron en Consejo en la tarde de ayer, los señores Ministros de Estado, presididos por el señor Santuentes.

En esta reunión se prosiguió estudiando los presupuestos para 1920, tomándose como base, las necesidades de cada departamento y las economías que es necesario introducir a fin de evitar un desequilibrio en las finanzas públicas con motivo de la disminución de entradas fiscales que aún persiste.

Hasta la fecha el Gobierno conoce esta disminución por el movimiento habido en las Aduanas de la República, durante los meses de Enero, Febrero, Marzo y Abril.

Con estos antecedentes, el Consejo entró de lleno a preocuparse de los presupuestos para el año venidero.

Después de un detenido estudio, se procedió a asignar a cada uno de los departamentos sus respectivas cuotas, con las cuales deberán atender a las necesidades de los diversos servicios que se encuentran bajo su control, durante 1920.

Considerándose, desde luego, imposible introducir mayores economías, el señor Ministro de Hacienda fijó a cada Ministerio, la misma cuota del presente año, con pequeñísimas variaciones, pues éstas consisten, en que las diversas sumas han sido redondeadas, a fin de evitar fracciones de centavos.

El único Ministerio favorecido con un pequeño aumento, ha sido el de Instrucción. Pues, considerándose las necesidades de este departamento y en atención al programa que se ha trazado, el Gobierno en lo que dice relación con la Instrucción Primaria del país, este presupuesto ha sido fijado en la suma de 45 millones de pesos moneda corriente y en poco más de $ 179 mil oro, de 18 peniques, lo que señala un aumento de $ 800.000 más moneda corriente que el del año actual.

La cuota del presupuesto de los Ministerios de Guerra y Marina, ha sido distribuída en la siguiente forma: Marina 43.000 pesos oro y 137.063 moneda corriente; Ministerio de Guerra, 16.904.300 pesos oro y 4.500.000 pesos moneda

Como lo decimos más arriba, las cantidades asignadas a los demás departamentos, están de acuerdo con las del presente año.

Chacra Subercaseua x
(Unicamente vinos finos de mesa)
Gran Vino Reservado Pinot
Rin Subercaseaux
Blanco Escogido
Id. Etiqueta dorada
De venta en los principales almacenes, hoteles y restaurants de la República

LUNES -:- ¡¡MAÑANA!! -:- LUNES

LIQUIDACION ANUAL

DE TODAS LAS EXISTENCIAS AL VERDADERO PRECIO DE COSTO

MOLETON de algodón. Valía el metro $ 2.30, ahora . . $ 1.80
FRANELAS oscuras para blusas. Valía el mt. $ 1.90, ahora . . . $ 1.40
FRANELAS gruesas, todos colores. Valía el metro $ 2.50, ahora . . . $ 1.80
CREA fina para sábanas. Valía el mt. $ 7, ahora . . . $ 5.20
GASA blanca para cortinas. Valía el mt. $ 1.90, ahora $ 1.30
CRETONAS colores firmes. Valía el mt. $ 5, ahora . . $ 3.90
PAÑITOS y caminos de mesa. Valía c|u. $ 3, ahora . $ 1.90
JUEGOS de pañitos para lavatorio. Valía c|u. $ 4, ahora . . . $ 2.90
PAÑOS de mano (felpudos). Valía el par $ 2.50, ahora $ 1.80
DAMASCO para manteles. Valía el mt. $ 8, ahora . . $ 6.20
SERVILLETAS grandes de mesa. Valía la docena $ 22, ahora . . . $ 17.50
GENERO doble ancho para trajes. Valía el mt. $ 6.50, ahora . . . $ 4.50
GENEROS gruesos para trajes. Valía el mt. $ 12, ahora . . . $ 7.90
SEDA fantasía doble ancho. Valía el mt. $ 15, ahora . $ 8.90
PAÑUELOS chicos de rebozo. Valía c|u. $ 6, ahora . . $ 4.20
PAÑUELOS tejidos para guaguas. Valía c|u. $ 25, ahora . . . $ 17.50
PALTOCITOS tejidos para niñitas. Valía c|u. $ 16, ahora . . . $ 11.50

¡GANGA!
22.000 Metros
FRANELA
GRUESA DE DOBLE FAZ
ESPECIAL para BATAS Etc.
1.90 EL METRO
INMENSO SURTIDO
APROVECHAR

POLAINAS tejidas para guaguas. Valía el par $ 3.50, ahora . . . $ 1.90
GORROS "Marineros" para niños. Valía c|u. $ 6.50, ahora . . . $ 4.50
MATINEES de moletón para señoras. Valía c|u. $ 16, ahora . . . $ 12.90
PALETOES tejidos para señoras. Valía c|u. $ 38, ahora . . . $ 29.00
AJUARES completos para guaguas. Valía c|u. $ 80, ahora . . . $ 55.00
DELANTALES grandes de percal. Valía c|u. $ 8.50, ahora . . . $ 5.20
MEDIAS finas para señoras. Valía el par $ 2.50, ahora . . . $ 1.90
MEDIAS para niñitos (tamaño grande). Valían $ 4, ahora . . . $ 2.90
MEDIAS de seda para señoras. Valía el par $ 10, ahora . . . $ 6.50
PAÑUELOS de mano para señoras. Valía la docena $ 3.50, ahora . . . $ 2.70
PAÑUELOS de mano para caballeros. Valía la doc. $ 10, ahora . . . $ 7.50
CORBATAS de seda para caballeros. Valía c|u. $ 3.50 ahora . . . $ 1.90
CALCETINES finos para caballeros. Valía el par $ 1.40, ahora . . . $ 0.90

LA CASA BRITÁNICA
924 Portal Fernández Concha 928, al frente de la Plaza de Armas
Teléfono 370 H. SUTHERLAND y Cía. Casilla 1779

SEGUROS - Sección Vida

Pólizas con Casa Propia y con sorteos de liquidación inmediata en efectivo. Seguros de pago mensual para empleados y obreros

POLIZAS DE AHORRO

Sorteables el 25 de cada mes. Emite Pólizas con pago desde dos pesos mensuales y diez de interés corporación

"LA PROVIDENCIA"

SOCIEDAD ANONIMA COOPERATIVA DE SEGUROS, AHORRO Y EDIFICACION. — AUTORIZADA POR EL SUPREMO GOBIERNO POR DECRETOS DE SEPTIEMBRE 23 DE 1916 Y AGOSTO 9 DE 1917

CASA MATRIZ: en su edificio propio BANDERA 156 -- Casilla 247 - SANTIAGO -- Agencias en toda la República

Sorteos de las Pólizas de Ahorro con Amortizaciones Mensuales

que estén con sus cuotas al dia y que tendrán lugar en la Oficina Central de Santiago, ante Notario, el 24 de Mayo de 1919, a las 16 horas

El 29° sorteo de las Pólizas de un mil pesos, con nueve pólizas; y el 6.° sorteo de las polizas de cinco mil pesos, con una poliza

El tenedor de una póliza favorecida puede liquidarla inmediatamente, recibiendo en efectivo su importe de

UN MIL o CINCO MIL PESOS

Ciento cincuenta y un mil pesos pagados por sorteos

Con sólo el primer pago se puede obtener UN MIL o CINCO MIL PESOS

Las no favorecidas son canceladas al vencimiento por su valor total

SECCION INCENDIOS

Asegura Edificios y Mercaderías, menajes, etc., y emite sus pólizas en las condiciones más liberales.

RIESGOS MARITIMOS

Ultima Hora

PARA CAPEAR TEMPORALES

de crisis aguda como la que atravesamos en la actualidad, conviene aprovechar la realización general de todos sus artículos, que está llevando a efecto durante la presente quincena, la acredita Casa

"Al precio Fijo" - Ahumada 51-57

FABRICA DE ROPA BLANCA Y CONFECCIONES PARA SEÑORAS, NIÑAS Y GUAGUAS. CAMISERIA Y TRAJES PARA NIÑOS. GRAN DEPOSITO DE CALZADO

Ofrecemos como gran oportunidad, por sus precios excepcionalmente bajos, los siguientes artículos:

SECCION CONFECCIONES Y ROPA BLANCA

Trajes para señoras, gran variedad de calidades y hechuras a $ 30, 35, 55, etc., etc . . . . . $ 60.00
Polleras negras y de color desde . . . . . $ 10.90
Abrigos de excelentes calidades y hechuras de última moda, a todos precios, desde . . . . . $ 55.00
Blusas de Viyella, franela, camelia, etc., calidades superiores y hermosas hechuras, desde . . . $ 6.50
Un saldo de matinée de viyella en liquidación a . $ 9.00
Refajos de moletón de lana gruesos, festoneados desde . . . . . $ 7.00
Corpiños de moletón de lana gruesos, festoneados desde . . . . . $ 4.20
Calzones de rica franela bordados desde . . . . $ 4.30
Paletocitos de rico moletón con cuello, festoneados, saldo especial, el par a $ 7.00
Corpiñitos de moletón festoneados, desde . . . $ 1.40
En estos artículos se conceden rebajas especiales llevando desde media docena de piezas.

SECCION CAMISERIA Y TRAJES PARA NIÑOS

Ofrecemos al público de este ramo a precios de realización

Camisas blancas y de color desde . . . . . $ 5.80
Camisas de noche de lienzo y de viyella, pijamas de viyella, bufandas, etc., en baratura.
Camisetas sencillas, frisudas y afraneladas desde $ 3.45
Gran surtido en calzoncillos para caballeros y niños, en punto, lienzo, etc., con grandes rebajas.

Esta es la casa que posée los más bajos precios de ropa blanca. 60,000 Camisas de dia en realización como réclame desde $ 3.50 adornadas con bordados, calados etc. de rico lienzo americano.

Vestiditos de moletón, viyella, franela, etc., de todos colores y tamaños, hechuras de alta novedad, desde . . . . . $ 4.30
Abriguitos para niña de casimir forrados, hechuras de gran moda, desde . . . . . $ 15.60
Capas de rico moletón con capucha desde . . . . $ 8.00
Ajuares para guagua en gasa cristal fina, adornados con encajes, desde $ 9.20
Ajuares completos para bautizo, de seda, adornados de riquísimos encajes valor $ 200; ganga . . . . . $ 85.00
Gorritas, zapatitos, baberos y toda clase de ropa interior para guaguas a precios de verdadera realización.
Bombachas y cuadros de moletón festoneados desde . . . . . $ 1.70
Medias, calcetines, corbatas, ligas, suspensores a precios de verdadera ganga. Trajes de casimir y de casineta para niños de todas edades, gran variedad de hechuras, desde . . . . . $ 12.90
Guardapolvos y delantales de brin de clase superior, para todas edades, también en baratura.

SECCION CALZADO. LIQUIDACION COMPLETA

A precios fuera de toda competencia, se realizan como réclame, los siguientes artículos:
Botines de box-calf y cabritilla para caballeros, de superior calidad y horma americana, a los precios excepcionales de 15.50, 18.50, 23 y . . . $ 24.00
Botas para señoras, de charol con caña de previl, cosidas a mano, última moda, ganga, a . . . $ 25.00
Otras clases desde . . . $ 20.00
Zapatones de señoras de todas clases y gustos; surtido colosal desde $ 10.90
Zapatos para niños en liquidación a cualquier precio.
En la realización de nuestro depósito de calzado, puede usted hallar cualquier calzado que necesite a precios de ocasión.

"Al Precio Fijo" - Ahumada 51-57

FABRICA DE ROPA BLANCA Y COFECCIONES PARA SEÑORAS, NIÑAS Y GUAGUAS. CAMISERIA Y TRAJES PARA NIÑOS. GRAN DEPOSITO DE CALZADO

CASA BURGALAT

BONETERIA

Mantendremos por 3 días más la

Rebaja General

de los artículos del Departamento de Bonetería.

MEDIAS, CALCETINES, REFAJOS, CAMISETAS, PALETOES TEJIDOS, ETC.

ABRIGOS

Confecciones y Trajes Sastre

Realizamos desde EL LUNES

Lotes de $ 49.00
Lotes de $ 75.00 y $ 59.00
Lotes de $ 125.00 y $ 99.00

Hasta ahora ninguna casa en Santiago ha superado la oferta de la SASTRERIA "LA CORONA". Ofrecemos RAGLANES y SOBRETODOS forrados en seda igual a los importados desde $ 120 (segunda partida). PORTAL EDWARDS, POR BASCUÑAN 24

Hojas Gillettes y Lunas

afilo por un peso docena. Hojas Apolo 20 centavos, y de varias marcas.

PRECIOS CONVENIDOS

Pasaje Matte N.o 4

LUIS GUZMAN.

FIERRO para TECHO

REALIZAMOS.

Enrique Rawlins & Co.

Santo Domingo 855

11-E

NAFTA

PARA AUTOMOVILES

WICO ETIQUETA VERDE
ETIQUETA AMARILLA

PRECIOS DE HOY

PARAFINA CALORIA DE 115°. . . . . $ 24.50 m|cte.
PARAFINA CALORIA DE 150°. . . . . $ 25.80 m|cte.
WICO ETIQUETA VERDE. . . . . $ 32.40 m|cte.
WICO ETIQUETA AMARILLA. . . . . $ 34.90 m|cte.

POR CAJON PUESTO A DOMICILIO.

ORDENES:

WEST INDIA OIL CO.

BANDERA 84

Teléfono Inglés 2933. - Nacional 79

Sociedad Ferrocarril Santiago-Oriente

Cítase a los señores accionistas a Junta General Extraordinaria para el día 16 del presente a las 15 horas, en la Oficina de la Sociedad calle Francisco Bilbao N.o 547.

El objeto de la reunión es someter a la aprobación y ratificación de los señores accionistas, contratos de arrendamiento con uno de los directores.

Santiago, Mayo 8 de 1919.

EL PRESIDENTE.

CARBON ESPINO

HORNO DE PRIMERA

Por partidas ofrezco a precio conveniente, puesto en cualquier estación.

Dirigirse:

AVENIDA SEMINARIO 695

SANTIAGO.

3191-E-11

Taller Mecánico

DE

PRECISION

Componemos

toda clase de máquinas de coser, tejer, bordar é industriales, armas, fonógrafos, soldadura autógena

Casa Falconi

San Diego 185

15-E

Propiedades de Renta VENDEMOS:

En calle Maestranza, próxima a Delicias, propiedad de esquina, compuesta de cinco casas, recién construídas, con luz eléctrica, baños, un garage, etc. Tiene $ 30,000 de deuda; produce muy buena renta.

PRECIO: $ 140,000

En Manuel Rodríguez, primera cuadra, casa-habitación de dos pisos; construcción moderna; con decorados, parquets, lámparas, baños, etc.

PRECIO: $ 90,000

Víctor y Patricio Barros Lynch

TEATINOS 70. — CASILLA 2809

¡NOVIOS!,

Desde mañana Lunes tienen ustedes en la

Segunda Exposicion de la Temporada abierta por los Srs. JUAN TURULL y Cia,

un variado y selecto surtido en muebles.

Hay amoblado **DORMITORIO** con ropero de 3 cuerpos, en roble americano y caoba.
SEVEROS Y ELEGANTES COMEDORES, todos en estilo americano.
REGIOS AMOBLADOS para hall. Amoblados para escritorios, tapizados en cuero; varios estilos.
PARAGÜEROS en roble americano y caoba. Pedestales, jardineras, centros de mesa, etc.
No deje Ud. de pasar a visitar esta exposición, donde encontrará hermosos muebles, hasta para el gusto más exigente.

Agustinas 1031 - 1033 Bajo del Hotel Savoy

CURSOS RAPIDOS y PRACTICOS
DE AGRICULTURA

INSTITUTO AGRONOMICO. — QUINTA NORMAL DE AGRICULTURA

Se inaugurarán el 15 de los corrientes

PARA CABALLEROS Y JOVENES.—Cultivos, Arboricultura, Abejas y Aves, Lechería, Mantequillería, Quesería, Viticultura y Vinificación y Zootecnia.

PARA SEÑORAS Y SEÑORITAS. — Arboricultura y Horticultura, Abejas y Aves, Jardinería y Floricultura.

La matrícula está abierta en la Sub-Dirección del Instituto Agronómico. Pídase prospecto y programa de estudios a la Dirección General de los Servicios Agrícolas, Casilla 31-D.

Este aviso se publica pasado mañana.

Primer Concurso de Aves de Postura y Exposición de Utiles y Maquinarias de Avicultura

Fíjese en el aviso que se publica mañana.

LA TRAVESIA DE LOS ANDES

Va intentarán hoy nuevamente los aviadores argentinos

Con ocasión del buen tiempo existente, los pilotos argentinos que desde hace algunos días proyectan la travesía de la Cordillera, haciendo el raid Mendoza-Santiago, han efectuado diversas pruebas de ensayo en el campo de los Tamarindos.

Según informaciones recibidas, los aviadores argentinos se encuentran listos para llevar a la práctica la realización de este interesante raid y, si el tiempo se mantiene tan favorable como el presente, dicha travesía posiblemente se efectúe hoy, en la mañana.

EL PRESIDENTE ELECTO DEL BRASIL

Se le invita a venir a Chile

El Presidente electo del Brasil señor don Epitacio Pessoa y delegado de su Gobierno a las Conferencias de Paz que se celebran en Versalles, regresará dentro de poco a su patria, pasando antes a hacer una visita a los Estados Unidos.

Sabedor de esta visita que el señor Pessoa hará a Norte-América, nuestro Gobierno lo ha invitado para que regrese a Río de Janeiro por el Pacífico, pasando antes por Chile, a fin de tenerlo como huésped de la República por algunos días.

Consejo de Obras Públicas

Ayer se reunió extraordinariamente el Consejo de Obras Públicas.

Se aprobó el anteproyecto para la construcción de la Escuela Superior de Hombres de Carahue.

Fueron aprobadas también las bases para la petición de propuestas públicas para la prosecución de las obras de agua potable de la ciudad de Iquique.

Se aprobó, asimismo, el plano para la construcción de un casino en la Escuela de Aviación, con un presupuesto de 268,390.50 pesos.

Finalmente, se aprobaron las bases para la prosecución de los trabajos del Canal del Laje.

Llegaron géneros

para muebles y cortinas. Ultimas novedades. Véndense por cuenta del fabricante.

CASA SECKEL

MONJITAS 753

5-F

CASAS
HABITACION
DE BAJO PRECIO

en calles de Carrera, Grajales, Santo Domingo y García Reyes, tienen encargo de vender.

DIAZ & LLONA

Sucesores de Joaquín Díaz B.
HUERFANOS 1165

REPRESION DEL ALCOHOLISMO

Reglamento de la circulación de las bebidas fermentadas

Con fecha de ayer, el Ministerio de Hacienda ha expedido el siguiente decreto, destinado a reglamentar la circulación de las bebidas fermentadas en el país.

En este decreto se consultan además algunas disposiciones tendientes a reprimir el abuso del alcohol.

Dice el decreto:

"Teniendo presente que en el decreto supremo número 748 bis, de 13 de Mayo de 1915 no existen disposiciones que reglamenten la circulación de bebidas fermentadas; que se ha observado que por falta de control en la circulación y venta de dichas bebidas, muy especialmente en lo que se refiere al comercio de cabotaje y consumo en la región salitrera y magallánica, los vinos y demás bebidas fermentadas al llegar al punto de destino y al entregarse a la venta no cumplen con las condiciones que exige el decreto reglamentario ya citado; que la fiscalización de dichas bebidas en las regiones mencionadas no puede llevarse a cabo como en el resto del país sin grave detrimento de los demás servicios que debe fiscalizar el personal de la Dirección de Impuestos Internos; que se ha comprobado también que los vinos y demás bebidas fermentadas son frecuentemente adulterados durante su circulación y en esta forma son después entregados al expendio; que se ha comprobado, además, que algunas personas ajenas a los grados estatuídos por la ley número 3087 de 5 de Abril de 1916, ejercen el giro de comerciantes sin estar debidamente autorizados; que por las circunstancias expresadas, procede reglamentar el comercio de cabotaje; determinar quiénes están autorizados para ejercer el comercio de las bebidas mencionadas y dictar medidas tendientes a controlar su potabilidad, para cuyo fin, y en uso de la facultad que me confiere el número 2 del art. 73 (82) de la Constitución Política de la República y vistos los artículos 111, 112, 114 y 116 de la indicada ley 3087, decreto:

Artículo 1.o El embarque de vinos, chichas y demás bebidas fermentadas en general, que se haga por los puertos de la República, con destino al cabotaje, estará sometido a las siguientes disposiciones:

a) Los vinos destinados a este objeto sólo podrán movilizarse después de que se haya comprobado su potabilidad por medio de análisis efectuados en la forma establecida en los artículos 105, 106 y 107 de la ley 3087 de 5 de Abril de 1916.

b) El vino declarado potable y apto para ser movilizado con destino al cabotaje, deberá circular en vasijas con tapas que puedan ser selladas por la Dirección de Impuestos Internos, en forma que el líquido que contengan no pueda ser adulterado durante el tránsito; estas vasijas no podrán ser abiertas durante la circulación sino para los efectos de lo dispuesto por el artículo 9.o del decreto número 748 bis, de 13 de Mayo de 1916.

c) Los envases en que se contengan los vinos, chichas y demás bebidas fermentadas deberán llevar adherida una etiqueta firmada por el productor o comerciante con las siguientes indicaciones:

Lugar de procedencia, naturaleza del líquido, número de litros, fuerza alcohólica y calificación según el resultado del análisis.

d) Las Aduanas en donde se solicite el embarque de los vinos, chichas y demás bebidas fermentadas, exigirán el visto bueno del funcionario de la Dirección General de Impuestos Internos, en la póliza respectiva, debiendo previamente este funcionario exigir el certificado a que se refiere el art. 92 del decreto 748 bis, citado.

e) El certificado-factura a que se refiere el art. 92, citado en el número anterior, debe llevar el timbre de reconocimiento del funcionario de la Dirección General de Impuestos Internos que autorizó la circulación.

f) Las Aduanas en donde se desembarquen los vinos y demás bebidas fermentadas y las empresas de transportes de la región salitrera sólo autorizarán la salida del recinto de las primeras y la circulación por las segundas, siempre que las mercaderías en cuestión cumplan con las reglas establecidas en los números anteriores del presente decreto.

Artículo 2.o Sin perjuicio de los análisis que se hayan efectuado por los empleados de la Dirección General de Impuestos Internos, podrán tomar muestras, para su reconocimiento, de los vinos, chichas y demás bebidas fermentadas que estén para el expendio en la región salitrerera y magallánica, en la forma establecida en el presente decreto.

Artículo 3.o Sólo podrán ejercer el giro de comerciantes de las bebidas enumeradas en los números anteriores, en las regiones salitreras y magallánica, las personas que estén inscriptas en conformidad a las disposiciones contenidas en los artículos 166 de la ley número 3087 citada y 97 del Reglamento complementario de la misma. — Sanfuentes.—Luis Claro Solar."

"El Album del Hogar"

Con este título aparecerá en breve un volumen de cuatrocientas páginas, doscientas de las cuales contendrán lo más escogido de las composiciones de todos los poetas americanos, destinándose las restantes a la publicación de avisos de las principales casa comerciales de Santiago, Valparaíso y otras ciudades del país.

Esta obra cuyo tiraje alcanzará a la suma de veinte mil ejemplares, circulará gratuitamente, porque cada avisador tendrá derecho a percibir, cien ejemplares para ser repartidos.

Aplicación de la Ley de Residencia

La Intendencia ofició ayer a la Prefectura de Policía ordenándole que, en cumplimiento de la Ley de Residencia, proceda a llevar hasta las fronteras del país a Aaron Gronsky Golda acusado de caften y de cuya acusación no ha apelado.

Conmemoración del Combate Naval de Iquique

La Academia Gimnástica Nacional y el Centro de Instrucción "El Trabajo" preparan con todo entusiasmo una romería patriótica a los monumentos de los Padres de la Patria, en donde se pronunciarán discursos y se recitarán poesías alusivas al acto.

Una vez terminada esta ceremonia cívica, se organizará un desfile que seguirá hasta la casa de la distinguida señora Carmela Carvajal v. de Prat, como un homenaje de respeto y cariño a la meoria del héroe de la Epopeya de Iquique.

Las instituciones organizadoras estiman que esta es la mejor forma de honrar la memoria de los ciudadanos que con sus sacrificios han dado gloria y grandeza a la patria y no dudan que las instituciones sportivas, obreras, etc., habrán de concurrir el día 21 de Mayo a la 10 horas, a la Alameda de las Delicias, a fin de participar en estas fiestas cívicas.

Recetas

Con rapidez despacha la

BOTICA FRANCIA

ESTADO 154. Teléf. Inglés 2132. Casilla 2105

VENDESE PROPIEDAD

Compuesta de cuatro casas en Avenida Campo de Marte esquina, próxima a Delicias. Produce buena renta. Edificio sólido y elegante. Debe $ 30.000 al Banco Hipotecario y $ 30.000 al Banco de Chile.

Saldo parte en dinero, y recíbese propiedad, quinta o chacra.

PRECIO: $ 150.000

Carlos Latorre H.

1109— CATEDRAL —1109

CON TODA CONFIANZA

Ud. tomará el remedio recomendado por notabilidades médicas del país.

Sthenogen

Tónico reconstituyente contra la ANEMIA, NEURASTENIA, DEBILIDAD GENERAL, IMPOTENCIA, LACTANCIA DIFICIL, GRANOS Y MANCHAS DE LA CARA.

Venta en las Boticas y Droguerías.

Concesionario:

N. GALASSO

Chacabuco 64

Dr. VALENCIA C.
DENTISTA
Especialmente: Placas y puentes. Santo Domingo 1280.
16-E.

PRIMER CONGRESO NACIONAL DE GOTAS DE LECHE

Tendrá lugar en Septiembre próximo

Ultimamente se reunió la comisión designada por el Directorio del Patronato Nacional de la Infancia para la prepración y organización de este Congreso que tendrá lugar en la capital del 14 al 17 de Septiembre próximo, designándose presidente de ella al doctor don Luis Calvo Mackenna.

Se dió cuenta de las adhesiones recibidas hasta la fecha, en las que figuran la mayor parte de las Gotas de Leche del país, instituciones médicas y de beneficencia, y gran número de particulares.

Se acordó agregar al programa del Congreso, ya publicado, los siguientes temas:

El ajuar infantil, su organización y utilidad. La vacunación en las Gotas de Leche. Importancia del baño para los niños y sus madres en Las Gotas de Leche. Aprovisionamiento de leche en las Gotas de Leche. La botica en las Gotas de Leche. Ideas generales sobre la inspección domiciliaria.

Se designaron relatores para los diversos temas, distribuyéndose éstos especialmente entre las directoras y directores de las Gotas de Leche de la República, médicos de servicios y personas capacitadas para ello.

El reglamento de la Asamblea también fué modificado en sus artículos 15, 16 y 17, los que quedaron redactados en la siguiente forma:

Art. 15.—Las miembros del Congreso que deseen presentar algún trabajo sobre los temas oficiales o desarrollar algún tema libre, deberán comunicarlo al Comité Ejecutivo antes del 15 de Junio.

Art. 16.—Los relatores y los miembros del Congreso que presenten algún trabajo deberán enviar al Comité Ejecutivo un resumen de él o sus conclusiones antes del 1.o de Agosto a fin de insertarlos en el Boletín correspondiente.

Art. 17.—Todos los trabajos, in extenso, deberán ser enviados al Comité Ejecutivo antes del 1.o de Septiembre.

El secretario del Patronato Nacional de la Infancia que lo es también de la Comisión Organizadora dará las informaciones que se le pidan sobre el próximo Congreso. Los interesados pueden dirigir sus consultas al Correo Casilla 946.

Anales del Instituto de Ingenieros de Chile

Ha salido el número correspondiente a Diciembre de 1918, de estos anales y trae el siguiente sumario:

Necrología: Don Justiniano Sotomayor Z., fallecido en Diciembre 1.o de 1918.

Discurso de incorporación a la Facultad de Matemáticas de la Universidad de Chile, por Enrique Doll.

Relación de algunas experiencias, acerca de la adherencia entre el hierro y el concreto, efectuadas en el Laboratorio de Ensayes de Materiales de la Universidad Católica, por Miguel Letelier.

Maestranza Central de los Ferrocarriles del Estado. Proyecto en concreto armado de nuevos talleres para reparación de coches y carros, por Raimundo Piwonka J. y Marcos Orrego P.

Documentos. — Informe sobre irrigación en el valle de Copiapó, por Enrique Brieba (Concluirá).

Indice anual.

El homenaje a la memoria del profesor don Ismael Parraguez

La Sociedad Profesores de Instrucción Primaria, en cuyo mausoleo descansan los restos del profesor señor Ismael Parraguez, ha adherido al homenaje que hoy se tributará a su memoria. Al efecto, por las presentes líneas, se nos pide invitar a sus miembros a que concurran a la romería.

En el seno de esta institución tuvo el señor Parraguez vasto campo para desarrollar sus ideas en favor de la unión e ideales del magisterio. Socio fundador y director en varios períodos, dejó en esta corporación recuerdo honroso e inolvidable de su personalidad de maestro distinguido.

El mausoleo de la Sociedad Profesores de Instrucción Primaria se encuentra en el Cementerio General, en la Avenida de los Naranjos, entre las de Circunvalación (poniente) y Hombres Ilustres.

El tifus exantemático

En los diversos hospitales, hubo ayer el siguiente movimiento de enfermos:

Nuevos enfermos ingresados 18.
Dados de alta, 10.
Fallecidos 1.
En tratamiento, 305.

Las brigadas sanitarias hospitalizaron ayer a 7 atacados de la epidemia.

En sus visitas de inspección se encontraron con grupo de casitas en la calle de O'Higgins 1896 que se encuentran en un desaseo enorme a causa de que la policía de aseo no retira las basuras. En Sama 1166 hallaron otro conventillo en estado inhabitable.

Defunciones

MAYO 10. — Miguel Reyes de 3 años, Gustavo Fredes de 1, Juan Flores de 2, Julia Carvajal de 1, Guillermo Pacheco de 3, Clara González de 33, Cayo Ruiz de 36, Andominu Acevedo de 26, Julia Correa de 27, Sinforosa Rodríguez de 44, Manuel Lira de 24, Clorinda Plaza de 37, Pedro Alarcón de 18, Rudecindo Muñoz de 60, Manuel García de 13, María Núñez de 79, Tomasa Díaz de 50, Alfredo Valderrama de 47, Pedro Zarom de 25, Matilde Flores de 53, Petronila Muñoz de 56, Uberlindo Föster de 27, Roberto Flores de 50, Graciela Herrera de 1, José Rojas de 58 y 7 menores de un año.

'I DENIS LAY Dentista Ahumada 68

DIAZ & LLONA

SUCESORES DE JOAQUIN DIAZ B.

Se encargan de la compra y venta de BONOS, ACCIONES y PROPIEDADES RAICES, de la contratación de préstamos hipotecarios, de la consolidación y conversión de deudas, y de la administración de PROPIEDADES y bienes en general.

Oficina: Santiago, Huérfanos 1165

TELEFONO INGLES N.o 14

Alejandro Valenzuela D.
Dentista. — Ayudante Escuela Dental.— Morandé 131.

BOMBAS

1.a COMPAÑIA DE BOMBEROS. Santiago. Deber y Constancia.—Cito a la compañía a reunión para el Lunes 12, a las 21.30 horas. Elección de Vice-Superintendente, admisión de voluntarios, renuncia del teniente 1.o y elecciones a que haya lugar.—El secretario.

2.a COMPAÑIA DE BOMBEROS.— "Esmeralda".— Cito a los voluntarios a academia práctica con uniforme de trabajo para el día 14 del presente, a las 21 3|4 horas.—El teniente 1.o accidental.

2.a COMPAÑIA DE BOMBEROS.— "Esmeralda".— Cito a los voluntarios a sesión extraordinaria para el Lunes 12 del presente a las 21 1|2 horas. Elección de vice-superintendente.— El secretario.

3.a COMPAÑIA DE BOMBEROS.— "Claro y Abasolo".— Cito a la Compañía a Academia General para el Lunes 12 del presente, a las 22 horas. Uniforme de trabajo.— El ayudante.

3.a COMPAÑIA DE BOMBEROS. "Claro y Abasolo".—Cito a la compañía a reunión extraordinaria para el Lunes 12 del presente, a las 21.30 horas. Elección de segundo comandante y asuntos a que hubiere lugar. —El secretario.

4.eme COMPAGNIE DE POMPIERS. —"Pompe France".— Réunion générale pour Lundi 12 courant a 21 heures 30. Ordre du jour: election du vice-surintendente.—Le secrétaire.

5.a COMPAÑIA DE BOMBEROS "Arturo Prat". Trabajo y Disciplina. —Cito a la compañía a reunión extraordinaria para el Lunes 12, a las 21 1|2 horas. Elección de Vice-Superintendente.—El secretario.

6.a COMPAÑIA DE BOMBEROS.— Reunión de Compañía el Lunes 12 del presente a las 21.30 horas, elección de vice-superintendente, admisión de voluntarios y demás a que hubiere lugar.—El secretario.

8.a COMPAÑIA DE BOMBEROS.— "La Unión es Fuerza".— De orden competente cito a reunión de Compañía para el Lunes 12 del presente, a las 21.30 horas. Elección de vice-superintendente y demás asuntos a que hubiere lugar.—El secretario.

9.a COMPAÑIA DE BOMBEROS.— Deber y Abnegación.—De orden superior, cito a la Compañía a sesión extraordinaria para el Lunes 12 del presente, a las 21.30 horas. Orden del día: elección de vice-superintendente y demás asuntos a que haya lugar.—El Secretario.

10.a COMPAÑIA DE BOMBEROS.— "Bomba España".— De orden competente, cito a reunión de Compañía para el Lunes 12 a las 21.30 horas. Orden del día: Elección de vice-superintendente. Nombramiento del consejo de disciplina. Balance de tesorería y otros asuntos.—El secretario.

11.a COMNAGNIA DI POMPIERI (Pompa Italia).— D'ordins superiore chiamo alla Compagnia a reunione generales straordinaria por Lunedi 12 del corr. alle ore 21.30. Elezzioni del vice-superintendente ed ammisione volontari.—Il segretario.

12.a COMPAÑIA DE BOMBEROS.— "Chile-Excelsior".— Cito a la Compañía a reunión extraordinaria para el Lunes 12 del corriente, a las 21.15 horas. Elección de vice-superintendente, nombramiento de voluntarios honorarios, según artículo 5.o, inciso 4.o de nuestro reglamento. Informe comisión revisora de libros. Admisión de voluntarios y demás asuntos a que haya lugar.—El secretario.

FABRICA DE TEJIDOS DE PUNTO

Estado 26

PALETOES de lana tejidos con cuello cardado desde $ 42.
SOMBRERO lana cardados, $ 12.50.
BUFANDAS, pañuelos tejidos, refajos, trajecitos, vestiditos, polainas, blusas, paletocitos, botincitos, etc.
TEJIDO de lana cardado, por metro.
Gran surtido en medias, calcetines, camisetas, calzoncillos de lana, de media lana y de algodón afelpados y lisos.

PRECIOS BAJOS

12-E

La mejor manera de manifestar nuestra gratitud a ese anciano, por el respeto con que saluda nuestra bandera, es recomendándole el famoso específico BENGURIA, para el cabello. Con sus aplicaciones podrá evitarse el ridículo de usar tan horrible peluca.

BENGURIA

ES EL UNICO ESPECIFICO BOLIVIANO Y UNICAMENTE LO EXPENDE EL HIJO DEL INVENTOR

Dr. R. BENGURIA

MONEDA 879

CON EL OBJETO DE DAR A CONOCER LAS
AMPOLLETAS ELECTRICAS
FEMCO
de filamento metálico 220 volts, realizo éstas
A $ 2.00 c|u.
CARLOS MATTHEY B.
281 - MORANDE -281. — TELEF. INGLES, 2581

LA NACIONAL TRADES BUREAU
OF- AMERICA
Anuncia que adelantará los fondos para las compras que por su intermedio se hagan de hoja lata, petróleo, resina, algodón, cemento, harina, azúcar y papel, con garantías satisfactorias de pago u otro resguardo, sobre la base de letra girada a 90 días vista, con privilegio de una, dos o tres renovaciones de 90 días cada una, como lo desee el comprador.
Dirección cablegráfica: WESTERN UNION NATRABURAM
Dirección postal: 110 WEST 344 STREET NEW YORK CITY (U. S. A.)

LA CANALIZACION DE LAS LINEAS TELEFONICAS

El caso de la Compañía Nacional de Teléfonos

Lo que nos dice el Director General de Telégrafos, señor Cifuentes

"Urge suprimir los postes telefónicos, que son una amenaza para el tráfico y causa de continuas molestias."

Con motivo de los numerosos perjuicios ocasionados por la caída de los altos postes telefónicos con el temporal último, hemos creído de interés conocer la opinión que sobre este asunto tuviera el Inspector General de servicios telefónicos y Director de Telégrafos, señor Cifuentes, quien, después de una interesante entrevista, nos ha proporcionado todos los antecedentes que dicen relación con la canalización de las líneas eléctricas en el radio urbano de la ciudad.

—Puede decirse que esta cuestión — nos dice el señor Cifuentes, — quedó resuelta con el art. 3.o de la ley N.o 1665 de 4 de Agosto de 1904 que dice:

"En las ciudades de Santiago y Valparaíso y e n las demás en que hubiere tranvías eléctricos, las líneas eléctricas de teléfonos, de alumbrado y demás que tengan por objeto la distribución de fuerza o energía eléctrica, se canalizarán subterráneamente dentro del recinto que fije el Presidente de la República.

La canalización de las líneas existentes se efectuará en el término de cuatro años.

Se exceptúan de estas disposiciones las líneas destinadas exclusivamente al servicio de tranvías".

Como ustedes ven, este artículo es terminante y para llevarlo a la práctica el decreto N.o 1798 de 25 de Abril de 1911, fijó los límites de la ciudad dentro de los cuales deberían ejecutarse los trabajos de pavimentación que se comenzaron ese año, señalando en su artículo 2.o que "los límites fijados para la pavimentación, regirán también para la canalización subterránea de las empresas telegráficas, telefónicas y de alumbrado eléctrico de acuerdo con la ley de Agosto de 1904".

Pero quedaba por fijar la zona dentro de la cual se ejecutarán las canalizaciones de las líneas eléctricas, y el Presidente de la República la fijó por decreto de 7 de Febrero de 1913 entre la Avenida de las Delicias y el río Mapocho, desde Avenida Brasil hasta Plaza Italia, debiendo canalizarse las líneas aéreas en un plazo de diez y ocho meses a contar desde el primero de Agosto del mismo año.

Así las cosas, el señor José Miguel Pizarro, como representante de la Compañía Nacional de Teléfonos, se presentó a la Intendencia en Enero de 1913, solicitando permiso para colocar en algunas calles del centro de la ciudad, nuevos postes, para ubicar sus líneas o hacer algunos cambios en sus antiguos postes.

La Inspección de Instalaciones Eléctricas informó entonces al señor Intendente pidiendo a esta autoridad que negara el permiso solicitado y solicitaba que se ordenara a la Cía. Nacional de Teléfonos el inmediato cumplimiento al decreto del Supremo Gobierno.

En Febrero de 1914 — continúa el señor Cifuentes, — terminado el plazo señalado por el decreto N.o 3333, la Compañía Nacional pidió se le prorrogara el plazo para canalizar sus líneas eléctricas y entonces yo informé pidiendo se diera cumplimiento al decreto "suprimiendo las postaciones que son en nuestras calles verdaderas amenazas para el tráfico y causas de continuas molestias y las numerosas líneas aéreas que sin ningún método, ni orden, ni seguridad, se ven en toda la ciudad".

Y en nota de Mayo de 1914, con motivo de un reclamo del Prefecto de Policía sobre la inseguridad de los postes telefónicos, volví a insistir en la necesidad de que el Gobierno adoptara medidas enérgicas con el fin de obligar a la Compañía Nacional a cumplir con las leyes respectivas, y en otro informe de fecha 30 de Marzo de 1915, reinsistí en que se debía dar cumplimiento a los decretos dictados.

Pero no pararon en ésto las peticiones de la Compañía Nacional, pues en Febrero de 1917 tuve que informar nuevamente sobre una solicitud que pedía renovación de plazos de concesión y en mi nota,—continúa el Director de Telégrafos,—recordaba al Gobierno la falta de cumplimiento de la Compañía Nacional, que no ha canalizado sus líneas, ni en Santiago ni en Valparaíso, se entiende, en el recinto fijado por el Presidente de la República.

Y el señor Cifuentes nos muestra el final de su informe, que dice que "podría sin inconveniente, renovársele la concesión para sus instalaciones aéreas, por un plazo de diez años en las ciudades y en el recinto donde no se exige la canalización subterránea y para éstas, esto es en Santiago y Valparaíso, hacer en favor de esta Compañía una concesión por veinte años para instalaciones subterráneas en el recinto fijado por el Presidente de la República, entendiéndose que las referidas obras deben ser ejecutadas dentro del plazo que señale V. E., una vez que termine la guerra europea. esto es, cuando dicha Compañía esté en condiciones de traer el material necesario para la ejecución de sus instalaciones subterráneas."

Pero la Compañía movió sus resortes y logró sorprender al señor Ministro don Enrique Zañartu P., quien dictó en Febrero de 1917 el siguiente decreto:

"1.—A contar desde el 17 de Junio de 1918, prorrógase a la Compañía Nacional de Teléfonos, el plazo de diez años que solicita para el mantenimiento de sus líneas aéreas y el de veinte años para terminar la canalización de las subterráneas, de la concesión hecha a la mencionada Compañía a que se refiere el decreto número 2895, de 26 de Junio de 1908;

2.—Autorízase al Intendente de Santiago para que, en representación del Fisco, firme la escritura pública a que deberá reducirse el presente decreto."

—Como Uds ven—nos dice—consiguieron una nueva concesión por 30 años! Y por eso mantienen sus enormes postes, amenazando eternamente al público, sin que yo tenga medios cómo arrancar esos postes que se burlan de la ley y de la ciudad.

—¿Y las demás Compañías, señor?

—Todas han cumplido, algunas totalmente, como la Inglesa, y los dos Cables, otras en parte, como el Telégrafo Comercial. Es la Nacional la única que no ha hecho nda.

El Telégrafo del Estado, con gran sacrificio, ha canalizado sus líneas por Catedral y Puente para dar el ejemplo, pero nada hemos sacado con eso.

—¿Y el remedio en qué estaría?

—En hacer que esa Compañía cumpla como han cumplido las otras.

SEDA
En ovillos y madejas, marca "Nacrita" y "Mariposa", llegó en todos los matices.
Precios rebajados
GALERIA DE NOVEDADES
Monjitas 879.—21 de Mayo 511

DIRECCION GENERAL DE CONTABILIDAD

El balance fiscal de 1918.—Labor de esta repartición.—Visita del Ministro de Hacienda

Después del Consejo de Ministros celebrado en la tarde de ayer en la Presidencia de la República, el Ministro de Hacienda se dirigió a practicar una visita de inspección a la Dirección General de Contabilidad, a fin de imponerse del estado en que se encuentran los trabajos que realiza el personal de esta repartición pública, en orden a poner término al balance fiscal correspondiente al año 1918.

El señor Claro Solar llegó al Departamento citado, más o menos a las ocho de la noche, hora en que todo el personal se encontraba bastante atareado, a saber, desde el Director señor don Valentín Magallanes, hasta el último empleado.

A su llegada fué atendido por por el señor Magallanes, quien acompañó al señor Ministro por los diversos departamentos de la Dirección, proporcionándole detalladas informaciones sobre el estado del balance. Por su parte el señor Claro Solar, revisó personalmente los diversos libros, imponiéndose con agrado, que el trabajo de fiscalización, comprobación, revición y demás operaciones que se realizan, se encuentra en perfecto orden, y que los numerosos documentos eran muy bien llevados.

Se impuso igualmente de la minuciosidad con que se efectuaba este trabajo, el cual después de ser despachado por los empleados menores, es revisado por los contadores y finalmente por el Director señor Valentín Magallanes.

Después de haber recorrido totalmente este departamento, el señor Claro Solar se retiró gratamente complacido, no sin antes haber felicitado al Director del establecimiento, por el buen pie en que mantiene una de las reparticiones de más importancia de la República.

El personal de la Dirección de Contabilidad, para poder hacer entrega del balance fiscal oportunamente, se ha visto obligado, como en ocasiones anteriores, a trabajar hasta avanzadas horas de la madrugada sin percibir remuneración extraordinaria de ninguna especie.

Este trabajo extraordinario, nos dicen algunos, lo ejecutamos la mayor parte del año, pues el Gobierno en toda ocasión necesita datos especiales que no se puede demorar mucho tiempo en buscarlos o proporcionarlos, por cuyo motivo, la Dirección ha ordenado tener todo al día, a fin de atender a cualquier petición o balance que se solicite.

El baile estudiantil de hoy

Como estaba anunciado, hoy se llevará a efecto, en el Club de Estudiantes, a las 16 horas, el gran baile estudiantil, que ha sido organizado por la comisión de fiestas de la Federación de Estudiantes de Chile.

Dado el gran éxito que tuvo el baile del Domingo pasado, la comisión se ha visto obligada a limitar el número de entradas para los jóvenes estudiantes.

El importe de éstas es de $ 3 con derecho a buffet.

Los socios del Club que no vengan premunidos de su respectiva entrada, estarán obligados a pagar su buffet.

Se invita a todas las señoritas estudiantes, haciéndoles presente que la entrada es libre.

Una selecta y numerosa orquesta amenizará la reunión, la que será dirigida por uno de nuestros más conocidos y aventajados maestros.

La comisión de fiestas, teniendo en vista que en el baile anterior se hicieron estrechos los salones del primer piso del Club, ha tomado el buen acuerdo de habilitar, además, los salones del segundo piso, en consecuencia, el tercero estará destinado a los servicios de buffet, guarda-ropa y toilettes.

Las entradas estarán en venta hasta la hora del baile, en Ahumada No. 7[illegible].

INSERCION

Descanso Dominical

El personal de los principales establecimientos de peluquería de Santiago ha estado imponiendo por la prensa a los compañeros del gremio y al público de las gestiones encaminadas al mejor cumplimiento de la Ley de Descanso Dominical.

Lo más representativo que tiene nuestro gremio siempre respetuoso de las Autoridades se han acercado al señor Intendente y Primer Alcalde, personas encargadas de hacer cumplir las leyes en demanda de justicia al mejor cumplimiento de la ley y hemos recibido la satisfacción de encontrar la cooperación más decidida y entusiasta en pro de tan nobles como humanitarios sentimientos.

Así como se experimenta el regocijo de ver que las autoridades reconocen la justicia de este movimiento, también produce profundo estupor un párrafo publicado en el diario "La Opinión", del día 29 de Abril, firmado por el señor Alfredo Cuadra R. Principia este señor por decir, que un grupo de empleados de peluquería se han apersonado al señor Intendente y al Alcalde a pedir se haga cumplir la ley de descanso dominical y a continuación agrega: estos jóvenes peluqueros no pertenecen a la Sociedad de Peluqueros y si pertenecen no se han dado cuenta de la ley, porque ésta se dictó sin haberse consultado a ningún entendido en lo concerniente a esta materia.

Verdaderamente es irrisorio que el Gobierno o las Autoridades locales cuando necesitan dictar leyes y ordenanzas no se hayan acesorado de personas enciclopédicas como el señor Cuadra, que habría que dictar una ley especial donde puedan descansar 3 ó 4 días en la semana y así poder trabajar los Domingos.

Los atolondrados jóvenes peluqueros, según el señor Cuadra, que han iniciado este movimiento son los elementos más capacitados y de criterio sano que hay entre ellos, que tratan de levantar el nivel moral de sus compañeros para que así los Poderes Públicos nos respeten y nuestros compañeros puedan sacudir el yugo que les imponen la avaricia de algunos dueños o el servilismo de algunos malos compañeros.

Con respecto de las personas que forman el Comité sobre el descanso dominical que sean socios o no de la Sociedad de Peluqueros, nada tenemos que ver con esta institución, ella cumple con el objeto para que ha sido formada, cual es el socorro mutuo; el que esto escribe ha actuado más de 15 años en dicha sociedad y no es un transeunte como el señor Cuadra que ha figurado de paso en dicha institución; por esta razón ni el comité ni persona alguna ha necesitado consultar a la Sociedad de Peluqueros ni a sus estatutos. Nuestros fines son llegar a conseguir la verdadera reivindicación de nuestros derechos, para así llegar a imponer la sanción que merecen los dueños y empleados que firman sociedades ficticias en perjuicio de sus demás compañeros.

Trabajaremos con entusiasmo y resolución hasta ver cumplidos nuestros anhelos para formar grande y próspera la Gran Federación de Peluqueros de Chile.

Manuel J. Silva S.,
Presidente de la Federación de Empleados de Peluquerías.

Incendio en una estación de Abtao

Desde Concepción han comunicado a la Dirección General de Ferrocarriles que antenoche, a las 20.15, se incendió totalmente el edificio principal de la estación Abtao.

El fuego apareció por el cielo raso de las piezas; pero se ignora su origen preciso.

Malecón de Coquimbo

Para proseguir las obras del malecón de Coquimbo se ha concedido la suma de 50,000 pesos.

Alianza Francesa

La velada de anoche en la Universidad de Chile

En el Salón de Honor de la Universidad de Chile se llevó a efecto anoche, la velada que desde hace poco venía anunciando, a fin de solemnizar el acto de la distribución de premios a los alumnos de este plantel de instrucción y recreo.

La reunión fué presidida por el señor Ministro de Francia, M. André Gilbert, y asistió una numerosa y selecta concurrencia que llenaba por completo todas las aposentadurías del amplio salón.

El programa elaborado se cumplió en todas sus partes, siendo sus intérpretes aplaudidos por los asistentes, como igualmente los alumnos agraciados con los premios donados por la institución organizadora de la velada.

Ferrocarril Eléctrico de Santiago a San Bernardo

El Ingeniero don Mauricio Castro iniciará mañana Lunes una visita de inspección al Ferrocarril Eléctrico de Santiago a San Bernardo.

HUDSON
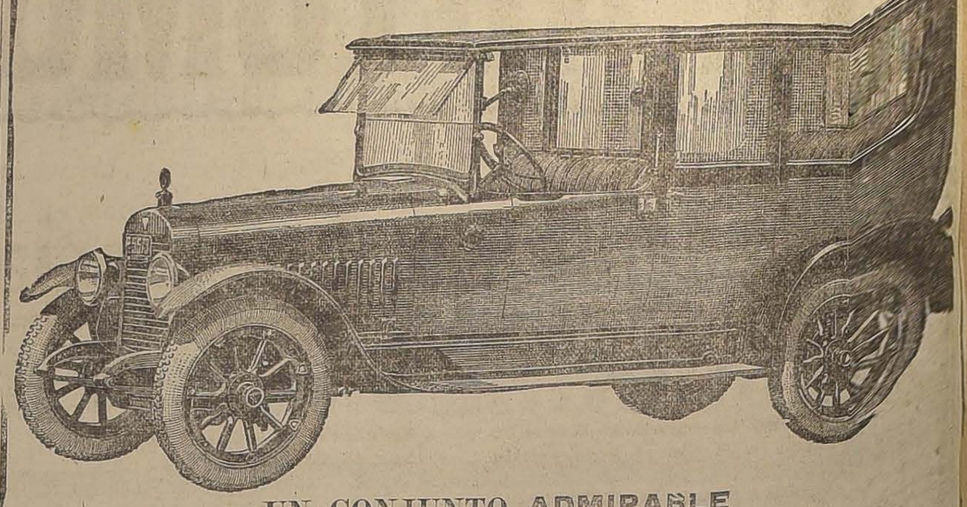
UN CONJUNTO ADMIRABLE
IMPOSIBLE DE ENCONTRAR REUNIDO EN OTRO AUTOMOVIL
Motor de 6 cilindros—"Super Six" (Patentado
CIGUEÑAL COMPENSADO
ASEGURA SUAVIDAD ESTATICA A TODAS LAS VELOCIDADES Y LARGA VIDA DE MOTOR
IGNICION Y ALUMBRADO "DELCO"
PARTIDA AUTOMATICA INFALIBLE
Carburador "Hudson" (Patentado)
RADIADOR CON CELOSIAS
ASEGURA UNA CARBURACION PERFECTA Y GRAN ECONOMIA
CARROCERIAS DE ALUMINIO
LIVIANAS Y RESISTENTES
CHASSIS DE ACERO PRENSADO IRROMPIBLE
SISTEMA DE SUSPENSION "HUDSON"
RESORTES SUAVES Y MUY FIRMES
LA MEJOR GARANTIA DEL HUDSON
ES LA ENORME CANTIDAD DE ELLOS QUE HEMOS VENDIDO Y QUE SE ENCUENTRAN EN PODER DE SUS SATISFECHOS PROPIETARIOS, ALGUNOS DESDE HACE MAS DE CINCO AÑOS.
PREGUNTE AL DUEÑO DEL "HUDSON"
Graham, Rowe & Co
HUDSON SUPER SEIS
IMPORTADORES
Garage: Dieciocho 745 - - Bandera 267

Dr. GIANELLI
Especialidad en sífilis, piel, vías urinarias.
21 DE MAYO 562
Consultas: 1 a 3.

Educación

EN COMISION DE ESTUDIO.— Con la aprobación del Rector de la Universidad de Chile, la Facultad de Medicina ha insinuado al Ministerio de Instrucción Pública la conveniencia de comisionar adhonorem a la doctora señorita Andrea González Nalle, para que en un viaje que hará próximamente

STA. ANDREA GONZALEZ NALLE

a Europa, estudie todo lo relacionado con las nuevas orientaciones para la asistencia y protección de la madre obrera y su hijo en la primera infancia.

Concedida esta comisión, la señorita González emprenderá el Martes viaje a Europa, acompañada de su señor padre, el ingeniero don Higinio González, que también lleva una comisión de Gobierno.

NOMBRAMIENTO. — En los primeros días de la presente semana se dió curso al decreto que nombra directora del Liceo de Niñas de Rengo, de reciente creación, a la señora Isaura Ulloa de Carreño.

ORFEON CHILENO ISMAEL PARRAGUEZ.— Romería a la tumba del fundador.— Cítase a todos los orfeonistas para hoy Domingo a las 9 1/2 horas, en punto en la puerta del Cementerio General, a fin de concurrir a la romería que se tributará a don Is-

MAESTRAS DE JARDIN INFANTIL. — Hoy 11 de Mayo se efectuará una reunión para la cual se invita a las maestras de Jardín Infantil con el objeto de tratar asuntos de su ramo.

Local: Rosas 3017, a las 16 horas (4 P. M.)

Crónica Policial

EL MISTERIOSO CRIMEN DE LA PLAZA CHACABUCO.— La justicia consigue establecer los pormenores del asesinato, descubriendo al matador de Ramírez.— El cadáver fué enterrado en la noche del 1.o de Mayo.— Ampliando nuestras informaciones sobre el descubrimiento del cadáver de Venancio Ramírez, perdido de su casa el 1.o de Mayo y encontrado cadáver, enterrado en el patio interior de una peluquería ubicada en la Plaza Chacabuco, podemos agregar hoy, que los hechos que trajeron por consecuencia el asesinato de Ramírez fueron más o menos como sigue:

En la referida peluquería, se reunieron el día 1.o, Santiago Rojas, dueño del negocio, de profesión peluquero; la víctima, Venancio Ramírez, y un compadre de éste, Nicanor Valenzuela, con el fin de pasar la tarde y beber algunas copas.

En medio de la charla, se produjo una divergencia de opiniones que, poco a poco subió de grado, en razón de las copas bebidas, acalorando los ánimos y provocando una riña que, gracias a la intervención del compadre Valenzuela y de la esposa del dueño de casa, fué sofocada sin mayor trabajo.

Como la tarde fuéra avanzada, Valenzuela se retiró—según declara—dejando a su compadre Venancio en la mejor armonía con Santiago Rojas.

Pero, la esposa de Rojas, manifiesta que surgió una nueva reyerta mientras ella estaba en el interior, yéndose ambos contendores a las manos y cayendo a tierra Ramírez. Rojas, con una furia salvaje, aprovechó esta circunstancia para ultimar a su amigo con una gruesa tranca de madera.

La esposa del asesino, declara también que su marido, a quien ella temía por su carácter brutal, la encerró en la pieza interior y no supo más; pero el hecho es que el cadáver de la víctima fué llevado al fondo del patio, cuidadosamente envuelta la destrozada cabeza en el paletó, con el fin, seguramente, de que no dejara rastros de sangre, se cavó una fosa, se enterró el cadáver y se le cubrió de tierra.

El compadre volvió al siguiente día a saber de Ramírez y se le contestó que se había ido en la noche.

Entretanto, la familia y el padre del muerto agotaban las gestiones para dar con Ramírez y el asesino se paseaba impunemente por el Domingo se le vió tranquilamente en las carreras.

Tan pronto la 10.a Comisaría de policía conoció la desaparición de Ramírez, efectuó un minucioso registro de la casa misteriosa y dió con el cadáver.

Pasados los antecedentes de este horrible drama al señor Juez don Alfredo Rondanelli, este funcionario, asesorado por el personal de la policía secreta, ha logrado reconstituir el crimen en la forma en que más o menos lo hemos narrado, aprehendiéndose a la esposa del asesino y al compadre de la víctima.

Por desgracia, el matador tuvo bastantes días para preparar su fuga; pero, se nos asegura, difícilmente escapará de las medidas que se han tomado para dar con su paradero.

LAS VISITAS SEMANALES DE LOS JUECES.— Ayer, como de costumbre, tuvieron lugar las visitas semanales de los Jueces del Crimen a los reos de la Cárcel.

No hubieron reclamos de importancia.

También hicieron la suya el Administrador don Alejandro Lira, el Alcalde, Sub-alcalde, el médico doctor Máximo Latorre y el ayudante don Gustavo Latorre. Reunidos estos últimos en la sala de la Dirección, el doctor Latorre dijo que había visto con extrañeza en el Ministerio el acta de la visita semestral última de los Ministros de Corte en la que aparecían quejas en contra del servicio sanitario de la Cárcel, hechas por la Administración a los reos de la prisión.

El señor Administrador y el Alcaide negaron haber dado tales informaciones, que juzgaron fundadas en una mala interpretación de los hechos, y que al contrario el servicio médico era satisfactorio.

Interrogados personalmente los reos que se habían quejado en la visita, se estableció la falta de fundamento de sus reclamos.

NIÑO EXTRAVIADO. — Se ha extraviado el niño Elías Américo Escobar, de 2 años de edad y que vivía con su madre, señora Berta Valenzuela viuda de Escobar, en calle San Alfonso 1020.

Se agradecería infinito si alguien pudiera dar noticias del paradero del niño. Este es moreno, pelo corto, no habla, nariz recta, ojos castaños obscuros. Viste traje blanco de percal y estaba sin calzado al momento de desaparecer.

LA BOTICA FRANCIA
Recibió ampolletas de
ENESOL
ESTADO 154. Casilla 2105.
Teléfono Inglés 2132

Tornos Mecánicos de Precisión
CON MOTOR ELÉCTRICO ACOPLADO
Muy útiles en los grandes y pequeños talleres, recibió:
MIGUEL MARTINEZ U.
DELICIAS 1327
11-E

Arañas Eléctricas
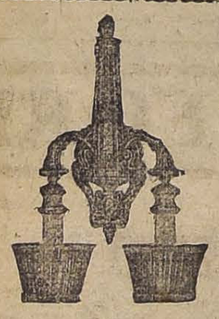
El mejor surtido de Chile acabamos de recibir.
RAAB, BELLET y Cía.
Santiago, Estado 235.

NUEVO
Mapa General
de la República de Chile
MAPA
DE LOS FERROCARRILES DE CHILE
PRECIO $ 2
Acaban de editar
GRIMM & KERN
Almacén de Música
Librería Internacional
AHUMADA 99
Esquina de Moneda

La Casa Ideal de los Novios
270 ESTADO 270
Es la mejor surtida de Santiago en Ropa Blanca para Señoras, Niñitas y Guaguas.
La que puede ofrecer en mejores condiciones sus artículos por dedicarse exclusivamente a la cofección de Ropa Blanca y contar con talleres propios.
Invitamos al distinguido público a visitar nuestra casa
270 Estado 270

EL AUTOMOVIL MARMON 34

Tenemos en Existencia:

Limousines - Landaulet,
Limousines, Town Cars,
Turismos y Roadster

GARANTIA

Forma Corriente de Garantía para Automóviles, adoptada por la National Automobile Chamber of Commerce Inc.

CONSTA POR LA PRESENTE, Que nosotros, la Nórdyke & Marmon Company, de Indianápolis, Indiana, E. U. de A., garantizamos todo automóvil nuevo fabricado por nosotros, ya sea para pasajeros o para usos comerciales, contra defectos en material y mano de obra en las condiciones normales de uso y de servicio, limitándose nuestra obligación contraída por esta garantía al reemplazo en nuestra fábrica de cualquier pieza o piezas que resultaren defectuosas, siempre que dentro del plazo de tres meses de haberse hecho la entrega de dicho automóvil, al comprador original, se nos devuelvan tales piezas, con los gastos de transporte ya pagados, y que nuestra inspección de ellas nos convenza que tenían tales defectos; substituyéndose con ésta toda otra garantía, ya expresa ya tácita, y toda otra obligación o responsabilidad de parte nuestra, ni asumimos nosotros, ni tampoco autorizamos a otra persona alguna para que asuma por nosotros, ninguna otra responsabilidad en conexión con la venta de nuestros automóviles.

Esta garantía no será válida para ningún automóvil que se haya reparado o alterado fuera de nuestra fábrica de un modo que, a nuestro juicio, perjudique su resistencia o su seguridad, ni que se haya averiado por el mal uso, el descuido o algún accidente, ni tampoco para ningún automóvil fabricado por nosotros para usos comerciales que se haya hecho andar a una velocidad mayor que la designada por la fábrica, o con una carga más pesada de la que le designamos.

No garantizamos de manera alguna las llantas neumáticas, aros de las ruedas, aparatos de ignición, bocinas u otro instrumento análogo, aparatos de arranque, generadores eléctricos, acumuladores, parabrisas, adovelocímetros, u otros accesorios de venta general, puesto que todos estos artículos traen ya la garantía de sus fabricantes respectivos.

NORDYKE & MARMON COMPANY.

Indianápolis, Indiana, E. U. de A.

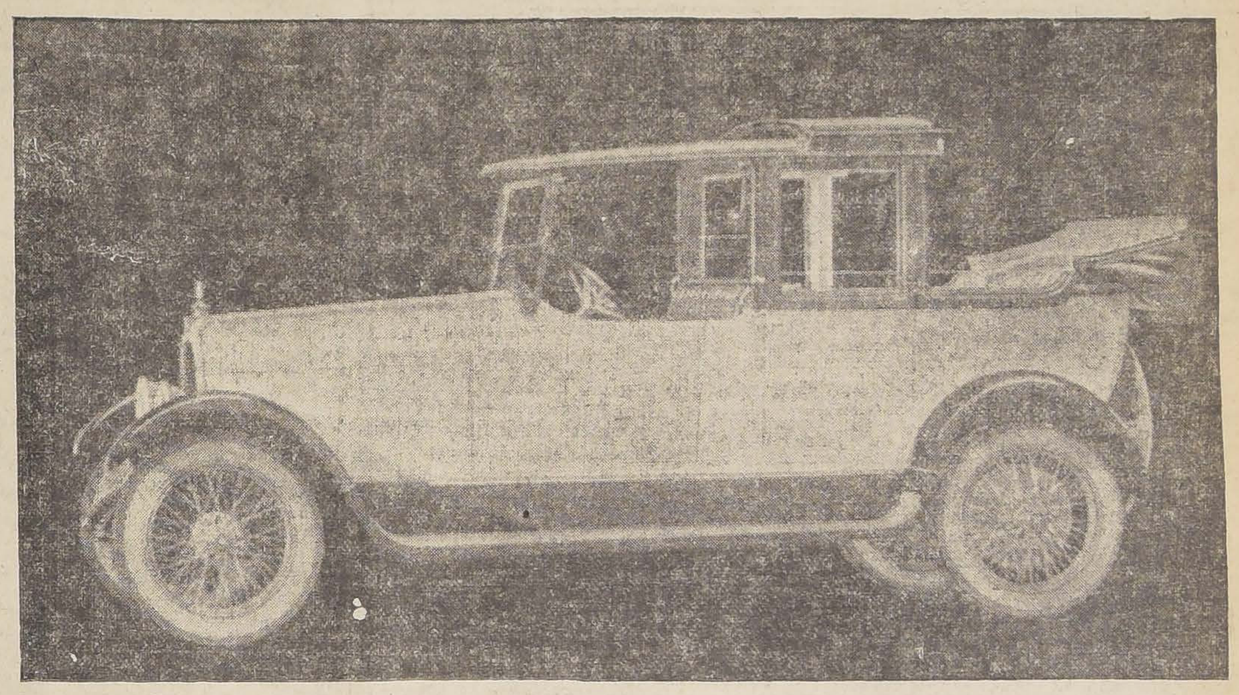

LA NORDYKE & MARMON COMPANY SE RESERVA EL DERECHO DE HACER EN CUALQUIER OCASION CAMBIOS O INNOVACIONES EN LA CONSTRUCCION DE SUS AUTOMOVILES, SIN ESTAR POR ELLO OBLIGADA A REFORMAR EN EL MISMO SENTIDO LOS YA VENDIDOS, NI A SUBSTITUIR EN LOS NUEVOS LA PARTE QUE SE HAYA CAMBIADO, PERFECCIONADO U OMITIDO, CON LA ANTIGUA CORRESPONDIENTE.

ALUMINUM Co. OF SOUTH AMERICA - ESTADO, 42 - 44

BOY SCOUTS

BRIGADA MANUEL G. TELLO —Esta brigada cita a sus scouts para hoy Domingo 11 a las 13 horas en su cuartel, Libertad 1242. Completa ya la dotación de scouts se procederá en lo sucesivo a realizar obra scoutiva.

El extenso programa de trabajo se iniciará con una visita a la cancha de deportes del Consejo Federal N.o 1, y a preparar un beneficio en uno de los teatros del barrio.

BRIGADA MANUEL RODRIGUEZ. — Cítase a la brigada con uniforme, piola y báculo, para hoy Domingo 11 a las 14 horas en la plaza Vicuña Mackenna. Asistencia obligatoia. Se ruega llevar flores. Objeto: Concurrir con las demas brigadas de scouts y seis instituciones de exploradores al Cementerio General a visitar la tumba del señor Antonio Monserrat M., ex comandante de la Brigada España, fallecido recientemente.

El señor Monserrat, fué un entusiasta y activo impulsador de la Institución de los Boy Scouts, a la cual dedicó, como pocos, sus mayores energías, con rara abnegación. Los scouts agradecidos, no olvidaron a este jefe a quien deben tantos momentos felices, en que supo inculcar en los niños el amor a la naturaleza y a sus sabias enseñanzas.

Vida Estudiantil

CENTRO DE SUB-INGENIERIA.— DE LA UNIVERSIDAD DE CHILE.—Con una numerosa asistencia de socios, celebró sesión este centro ayer Sábado 10.

Conforme a un acuerdo tomado en una sesión anterior, se procedió a elegir el Directorio, que regirá los destinos del Centro, durante el presente año.

Quedó compuesto en la siguiente forma:

Dr. OSCAR BEZANILLA
DENTISTA
Antisepsia completa. Trabajos rápidos, sólidos, modernos. Hora fija. Plaza Yungay. **Libertad 666.**

Presidente, Carlos Valdivieso G.
Vice-presidente, Abraham Ortega.
Secretario, Humberto Mandujano F.
Tesorero, E. Gómez.

También se acordó nombrar una comisión de propaganda, quedando formada por los señores Carlos Valdivieso G. y E. Gómez.

Por último, acordóse volver a sesionar el Sábado próximo a las 17 horas en la Federación de Estudiantes.

CENTRO ESTUDIANTES DE COLCHAGUA.—Cítase a sesión a los miembros de este centro para hoy Domingo a las 17 horas en los salones de "El Diario Ilustrado".

ACADEMIA LITERARIA ERCILLA.—Se ha citado a sesión para hoy a las 14.30 horas, en los salones de "El Mercurio".

Se encarece la asistencia porque se llevará a efecto la elección del nuevo Directorio.

Cuestiones locales

PESOS Y MEDIDAS FALSAS. —La Dirección de Subsistencias ha efectuado en los últimos días varias visitas de inspección a numerosos negocios en diversos barrios de la ciudad, acompañado de un inspector municipal, recogiendo una gran partida de pesos y medidas falsas, con las cuales engañan a los consumidores.

El señor Director nos ha manifestado que continuará haciendo estas provechosas visitas en favor del público explotado por comerciantes inescrupulosos.

LOS POSTES DE LA COMPAÑIAS DE TELEFONOS.— La Alcaldía ha enviado ayer al señor Intendente una comunicación en que le dice que, la ley N.o 1665 de 4 de Agosto de 1904, entrega la concesión de permisos para la instalación de empresas eléctricas destinadas al servicio público y la autorización para ocupar los bienes nacionales con líneas eléctricas al Presidente de la República, y a la misma autoridad corresponde la vigilancia de las empresas y líneas en lo que respecta a la seguridad que deben ofrecer su instalación y funcionamiento.

Esta misma ley dispone, en su artículo 3.o, que en las ciudades de Santiago y Valparaíso y en los demás en que hubiere tranvías eléctricos, las líneas eléctricas de teléfonos, de alumbrado y demás que tengan fuerza o energía eléctrica se canalizarán subterráneamente dentro del recinto que fije el Presidente de la República; pero en cuanto a las líneas existentes se fijó el plazo de cuatro años para efectuar la canalización.

Durante el último temporal de viento, la vida y la seguridad de los habitantes de Santiago ha sido seriamente amenazada con la caída de los grandes postes que las sociedades de teléfonos mantienen en las calles de la ciudad, a pesar de la clara disposición legal anteriormente trascrita.

La ley de Municipalidades encomienda a estas Corporaciones, como encargadas de cuidar de la seguridad pública, la facultad de autorizar bajo ciertas condiciones o reglas, la colocación en toda vía o lugar de uso público, de postes, alambres u otros objetos que puedan estorbar o hacer peligroso el tráfico o que puedan dar motivos a incidentes contra la seguridad de las personas o propiedades.

De acuerdo con esta determinante disposición legal y conforme a lo dispuesto en la ley de instalaciones eléctricas que, como se ha dicho, concede a las compañías existentes, 4 de Agosto de 1904, el plazo de cuatro años para canalizar sus líneas, la Municipalidad que tengo la honra de representar, en diversas ocasiones y como un medio de salvaguardiar la vida de los habitantes y la seguridad de sus propiedades, ha tratado de hacer cumplir a las compañías de teléfonos, la obligación de canalizar subterráneamente sus líneas y no ha podido conseguir tan laudable medida porque sus representantes han obtenido prórrogas de 20 años para este objeto, no obstante la clara y terminante disposición citada anteriormente.

La experiencia del último temporal está demostrando la necesidad que hay de cumplir con el mandato imperativo de la ley; y en representación de los intereses públicos de la ciudad, por el digno conducto de US., me permito solicitar del Supremo Gobierno, la derogación de decreto de prórroga aludido a fin de que las Compañías de Teléfonos procedan a la inmediata canalización subterránea de sus líneas.

Instituciones diversas

SOCIEDAD MUTUAL DE COMERCIANTES.— Celebra su 18 aniversario.— La Sociedad Mutual de Comerciantes ha quedado constituída para el presente año en la siguiente forma:

Presidente, don Florencio Castro; vice-presidente, don Santiago Contreras; tesorero, don José Luis Alarcón; sub-tesorero, don Creso Quinteros; secretario, don Tomás de la Puente, y pro-secretario, don Ernesto Aránguiz.

Antenoche conmemoró esta sociedad su 18 aniversario con un banquete que se sirvió en el Splendid Coppola Hotel, banquete al que asistió el presidente honorario de la institución y los señores diputados, don Artemio Gutiérrez, Juan B. Martínez, y el segundo Alcalde don Nicasio Retamales.

Esta manifestación se realizó dentro de la mayor armonía y la cordialidad con que corresponde a cada uno de los socios inspirados en el bien común y del negocio minorista.

Hicieron uso de la palabra: don José Luis Alarcón, don Florencio Castro, presidente saliente y entrante, respectivamente, don Nicasio Retamales, don Juan B. Martínez, don José Rafael Carranza, don Artemio Gutiérrez y don Tomás de la Puente, quien dió por terminada esta simpática fiesta.

Una orquesta amenizó el banquete.

FEDERACION DE EMPLEADOS DE PELUQUERIAS. — Para hoy a las 10 horas, están citados todos los empleados de las diversas peluquerías de Santiago, en los salones de "El Mercurio" para tratar de la nueva Federación y de el descanso dominical.

CONSEJO DE GOBIERNO LOCAL.— Reseña de la última sesión.— El Consejo de Gobierno Local celebró sesión el Jueves próximo pasado.

Se dió cuenta de la nota en que don Elías Valdés Tagle, agradece y acepta su designación para miembro de la corporación, y de numerosas comunicaciones en que se acusa recibo de notas y documentos, o se remiten antecedentes, o cuotas para cubrir suscripciones de 1919, o se solicitan números de la revista, o se ofrecen colaboraciones o se aceptan canjes.

Acusando recibo de la última circular sobre instrucción obligatoria, algunas Municipalidades remiten los decretos que para implantarla en la Comuna, acaban de dictar, y otras dan informaciones sobre asistencia escolar, y sobre el resultado del censo levantado últimamente. La Alcaldía de Lanco, hace una detallada exposición de las diligencias que ha realizado para conseguir la fundación de dos escuelas en la Comuna, sin haberlo conseguido, y solicita el concurso del Consejo para obtener útiles escolares para una escuela nocturna que en subsidio de las solicitadas quiere fundar, y para la cual se suscribirá de rentas municipales con un año de pago de arriendo del local y con las bancas que sean necesarias. Se acordó transmitirla al Inspector General de Instrucción Primaria.

Se dió cuenta de varias revistas y publicaciones nacionales y extranjeras recibidas desde la sesión anterior, de cinco consultas que se tramitaron en la forma acostumbrada, y de la renuncia que reitera, esta vez con el carácter de indeclinable, el señor Lazo de la Vega del cargo de vice-presidente. En atención al carácter de que se la investía la renuncia del señor Lazo de la Vega, fué aceptada, dejándose para la sesión próxima la elección del reemplazante.

Se discutió en seguida largamente, a propósito de unas conclusiones presentadas al Congreso de Gobierno Local, sobre la idea de establecer algunas restricciones, en el sufragio para la elección de Municipalidades y de dar voto a las mujeres en las mismas elecciones, y de castigar el cohecho, y se trató de baños públicos, en seguida, que era uno de los objetos especiales de la presente sesión. El señor del Canto, Inspector General de Arquitectura y miembro de la institución, que asistía especialmente invitado, ofreció tomar en consideración en los planos que prepara a pedido del Consejo, todas las ideas que sobre esta materia tan importante se manifestaron.

El señor Arteaga se refiere a las dificultades que frecuentemente se suscitan entre el Consejo de Habitaciones Obreras y las Municipalidad, con motivo de que la Policía de Aseo, vacía las basuras de la ciudad en barrios vecinos de poblaciones obreras, asunto sobre el cual se produjo un debate muy interesante relativo a la necesidad de establecer hornos crematorios y a los inconvenientes que para su establecimiento debían vencerse. Quedó pendiente para la sesión del Jueves.

Se acordó dirigir una nota de felicitación al señor Ministro de Hacienda por el decreto que acaba de dictar sobre venta de bebidas alcohólicas en las salitreras, y otra en análogo sentido al señor don Alejo Lira Infante, por el proyecto que últimamente presentó a la Cámara de que es miembro sobre construcción de casas para inquilinos en los fundos rústicos, y recomendar al mismo tiempo a la consideración de la Cámara este importante proyecto.

CENTRO ESPAÑOL.— Esta institución ha organizado para hoy Domingo una velada que tendrá lugar a las 21.30 horas, subiendo a escena la graciosa comedia en dos actos de Ramos Carrió y Vital Aza, titulada "El Padrón Municipal".

También ofrece una matinée a las 15.30 horas, en la que se proyectarán preciosas películas y que es dedicada a los niños de los asociados.

SOCIEDAD DE REPRESENTANTES COMERCIALES E INDUSTRIALES DE CHILE.— Esta sociedad nos encarga citar a todos sus miembros a reunión general para el próximo 21 de Mayo, a las 15 horas, con el fin de ocuparse de la renuncia de algunos directores.

El Gran Remedio Universal

el único comprobado por medio de la radiografía que cura la tuberculosis (tisis). Pruebas a la vista. Afamado desde 1887. Cura radicalmente: cáncer, gangrena, sífilis, enfermedades hígado, riñones, del estómago, Nitro Ozona, Lowe-Weisslog, pulmones, bronquitis, faringitis, asma, hipertrofia, diabetes, albuminuria, reumatismo, hidropesía, obesidad, raquitismo, epilepsia, apoplegía, anemia, catarro intestinal, disenteria, apendicitis, peritonitis, almorranas, fístulas, furunculosis, heridas, úlceras, tumores, contusiones, quemaduras, picaduras venenosas, enfermedades piel, sangre, enfermedades secretas. Prodigioso en aneurisma, en enfermedades del corazón, cerebro, vista, espina dorsal, etc. Viruela, peste negra, hemorragia, peste bubónica, tifus, pestes y fiebres en general, son vencidas a las pocas horas con repetidos lavados intestinales y tomas. Igual tratamiento para demás enfermedades. Catecismo Nitro-Ozona, consúltelo todo enfermo, sea cual fuere el mal, encontrará el medio seguro de sanar radicalmente. Remítolo gratis a quien lo pida.

LUIS LOWE,
Casilla 832.—Claras 149.—Santiago.—Droguería Daube y Boticas principales

Lo que dice el público

COMUNA YUNGAY.— Numerosos vecinos de la Comuna Yungay, nos hacen presente el absoluto estado de abandono en que se encuentra ese sector, por parte de las autoridades locales.

La policía de la Comuna, nos informan, no puede llamarse tal, pues es sobradamente conocida la actitud que ha observado desde hace tiempo, cometiendo toda clase de abusos y arbitrariedades.

Las calles no son otra cosa que verdaderos basurales, tal es la inmundicia que en ellas existe. Otras son intransitables, pues han sido rellenadas con tierra y basuras. Así las cosas, no es de admirarse que las epidemias que últimamente han azotado a nuestra población, hayan tenido aquí un vasto campo donde desarrollarse.

Esta situación viene a agravarse sobremanera con la falta de alumbrado público y lo más extraño, es el hecho de existir aquí una instalación eléctrica que está hasta con sus lamparillas.

En la noche del Domingo último hubo que lamentar la muerte de una persona que fué atropellada por el tren que parte de Matucana al Cerro Navia, esto ocurrió en la Av. J. J. Pérez, casi esquina Sta. Teresa; en la misma noche fué muerto a puñaladas el obrero Eliseo González, y anoche, el mismo tren al Cerro Navia, atropelló destrozándola, una golondrina y dejando gravemente heridos a sus conductores.

Como se ve, terminan los vecinos, esto ocurre debido en gran parte a que es necesario marchar en las tinieblas; debido a esto los crímenes se seguirán repitiendo a menudo ya que la gente de mal vivir se encuentra completamente resguardada con la obscuridad.

Vidrios Planos

de todas clases, blancos y de colores.
CRISTALES lisos y biselados, para espejos y mamparas.
CRISTALES para instalaciones y para-brisas de automóviles.
MOLDURAS finas para marcos.
Gran surtido de marcos hechos e importados, en la

VIDRIERIA RUSA

CASILLA 2010. SANTO DOMINGO 1047. TELEFONO 2957

AUTO FORD

DE OCASION:

$ 1,800

AUGUSTO O. BÖHME

Huérfanos N.º 710 12-E

Armería Belga de Juan Seyler

Casa Fundada en 1886

La más grande en el ramo de la Costa del Pacífico

CAZADORES

En mis casas encontrareis siempre a precios sin competencia los afamados tiros hechos marcas

Remington y Winchester

Tiros New Club (Remington) con humo, calibre 16 $19.00 el ciento, calibre 12 a $ 21.00 el ciento.

Tiros New Rival (Winchester) con humo, calibre 16 a $ 19.00 el ciento, calibre 12 a $ 21.00 el ciento

Tiros Remington (Remington) sin humo calibre 16 a $ 22.00 el ciento, calibre 12 a $ 24.00 el ciento.

Tiros Nitro Club (Remington) sin humo, calibre 16 a $ 23.00 el ciento, calibre 12 a $ 26.00 el ciento.

Tiros Reeating (Winchester) sin humo calibre 16 a $ 22.00 el ciento, calibre 12 a 26.00 el ciento

Gran surtido en tiros hechos Remington y Winchester con y sin humo, calibre 12 m/m, 14 m/m, 28, 24, 20, 16 y 12, munición del número 2, 3, 4, 5, 6, 7 y 8.

GRAN SURTIDO en Cinturones, Morrales, Máquinas para hacer tiros, maquinas para fulminantes, etc., etc., Cartuchos vacíos completos en todos los calibres, Fulminantes de todas clases para idem, Pólvora inglesa FFF legítima y Munición.

Polvora inglesa sin humo a $ 9.00 kilo

MANUEL RODRIGUEZ 71

EDIFICIO PROPIO. **donde hay un descuento extra de 10** por ciento.

AHUMADA 72

Casilla 1645, Santiago-Tfs.: Ing. 1783, Nacional 436

Valparaíso, CONDELL 353, nuevo

12-E

WHISKY

EL FAVORITO de los consumidores de buen gusto es el

"SPEY-ROYAL"

Pídalo en los buenos Hoteles y Bars

GRATIS

ABSOLUTAMENTE GRATIS, NO CUESTA NADA

Pida muestra de "San Mun" y "Té Primera Flor".

Indian Ceylan Co. Ltd. (Calcutta)

DELICIAS Y SAN MARTIN

Fratelli Castagneto

(REPRESENTANTES)

PATENTES DE INVENCION

Al Ministerio de Industria y Obras Públicas se han presentado los siguientes inventores solicitando del Supremo Gobierno patente de privilegio por los inventos que se indican:

DON GUILLERMO HARGREAVES, para "Un tipo de envase de cartón de forma cilíndrica con tapas de lata, para productos químicos o abarrotes en general".

EL SEÑOR JAN MORAWSKI, para "Perfeccionamientos en cámaras frigoríficas".

EL SEÑOR JOHN STOGDELL STOKES, para "Mejoras introducidas en matrices de planchas impresoras, y su método para prepararlas; 3 casos diversos".

LOS SEÑORES CLEVENGER Y CARON, para "Un procedimiento destinado a tratar minerales de óxido de manganeso".

LOS SEÑORES LUIS CABRERA Y JULIO PIDERIT, para "Un nuevo procedimiento para producir ácido bórico, empleando para ello la borocalcita y otra sal natural".

En cumplimiento de las disposiciones supremas reglamentarias de las patentes de invención se da el presente aviso, y se previene al público que las oposiciones de los que se consideren perjudicados en sus derechos se aceptarán en esta oficina durante 30 días a contar desde esta fecha.

Santiago, 10 de Mayo de 1919.

El Jefe de la Oficina de Patentes de Invención 15-E

CON GRANDES FACILIDADES DE PAGO

Puede Ud. amueblar su casa con muebles sólidos y elegantes, visitando la Fábrica de Muebles,

LA AMERICANA

completamente reformada con todos los adelantos modernos.

ARTURO PRAT 1272

LA CASA ESCOCESA

OFRECE

En Gran Liquidación

TODO SU SELECTO SURTIDO

SOBRETODOS IMPORTADOS

A PRECIOS INFIMOS

APROVECHAR

$135 Sobretodos ingleses de Gabardina $135
MEDIO FORRO DE SARGA

$145 Sobretodos ingleses de Covert $145
MEDIO FORRO DE SARGA

$150 Sobretodos ingleses de Gabardina $150
MEDIO FORRO DE SEDA

$165 Sobretodos ingleses de Cheviot $165
MEDIO FORRO DE SARGA

$155 Impermeables Modelo Trinchera $155
FORRADOS EN ESCOCES DE LANA

$165 Impermeables Modelo Raglan $165
FORRADOS EN ESCOCES DE LANA

SOBRETODOS PARA NIÑOS Y JOVENES

FORMA RAGLAN $ 65 DESDE $ 65 FORMA RAGLAN

La Casa Escocesa

JOHN MELROSE & Co.

Teléfono 1905 — **137 Ahumada 137** — Casilla 243

Un Consejo a los Padres

Y FUTUROS ESPOSOS SOLAMENTE

Si desea Ud. su tranquilidad y felicidad económica, sírvase solicitar por Correo los pormenores a SANTIAGO 3.

Casilla 5046, Ciudad

3088-11-e

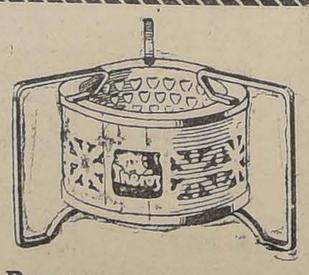

El que viaja debe tener un.

"THEROZ"

Anafe portátil con el combustible sólido "THEROZ".

Pastillas instantáneas, sin humo ni olor, hollín ni ceniza.

El más seguro y más rápido.

EN VENTA:

Casa Francesa - Fratelli Castagneto.

Mercería Santiago - Moletto Hnos.

Julio Hamel, Delicias 1932.

Daniel Blin, Delicias 1769.

Mercería San Pedro.

Rafael Madariaga, Pasaje Balmaceda N.o 1.

Por mayor:

CARLOS MATAS

CASILLA 2399

Llegaron!!!

Gran surtido en cápsulas de porcelana, para laboratorios.

Frascos para envase de Boticas.

Medidas, morteros de todas clases.

Especialidad en:
ALGODONES,
VENDAS,
GASAS, ETC.

DROGUERIA

Valenzuela y Torres

SANTO DOMINGO 863

"COMBATIR EL ALCOHOLISMO ES DEBER DE PATRIOTISMO".

LEA Ud.

esta lista de

LIBROS

Escogidos sólo

a $ 1,80 el tomo

Vargas Vila, Ibis.

Vargas Vila, Flor del Fango.

Lafcadio Hearn, Fantasmas de la China y el Japón.

E. Marlitt, La Princesita de los brezos (2 tomos $ 2.50).

E. Marlitt, La segunda Mujer (2 tomos).

Mauricio Jokai, Amado hasta el patíbulo.

C. Wagner, La vida sencilla.

Palacio Valdés, La Hermana San Sulpicio.

Colección poética de autores hispano-americanos Heroicas.

S. Fariña, Oro escondido.

P. de Coulevain, Nobleza Americana (2 tomos $ 2.50).

R. León, Europa trágica.

Baronesa de Orczy, Pimpinela escarlata.

Pierre Mael, Sin dote.

Paul Margueritte, El emboscado.

Las Cases, Napoleón en Santa Elena.

J. L. Coloma, Pequeñeces (3 tomos).

P. Bourget, Un idilio trágico (2 tomos).

P. Bourget, Cruel enigma.

E. y J. Goncourt, Renata Mauperin.

R. Leon, Comedia sentimental.

W. Shakespeare, Hamlet, Otelo, Romeo y Julieta.

B. Bjornson, Mary.

J. Sand, El Marqués de Villemar.

Blasco Ibáñez, La Sombra de Atila (2 tomos).

Blasco Ibáñez, Los Cuatro Jinetes del Apocalipsis.

Bulwer Lytton, Ultimos días de Pompeya (2 tomos).

Eca de Queiroz, La Ciudad y las Sierras.

Pierre Loti, Las desencantadas.

M. Leblanc, Arsene Lupin.

G. Onet, Felipe Derblay.

A. Hermant, Las Confidencias de una abuela.

E. Poe, Cuentos fantásticos.

A. Dumas, La Dama de las Camelias.

C. Farrere, Los civilizados.

M. Prevost, Vírgenes a medias.

NOTA.—Las obras que se indican de 2 tomos con el precio de $ 2.50, son las que están los dos tomos en un volumen; las otras de 2 tomos, son al precio indicado de cada tomo ($ 1.80). Las que no llevan indicación, son un solo tomo la obra completa. Se envían franco de porte a cualquier punto de la República, contra giro postal o letra bancaria.

Tomando 20 volúmenes de la colección, se venden a $ 1.50 cada tomo.

Todo comprador desde $ 1.00 que invierta en esta casa, tiene derecho a un boleto de rifa de un automóvil, y un boleto más por cada $ 10.00 del importe de la inversión.

Toda comunicación debe ser dirigida a

LIBRERIA NASCIMENTO

Ahumada 265, Casilla 2298, SANTIAGO

M. Carlos Jorge

(Sucesor de Juan Nascimento)

COLONIA "FLORES DEL CAMPO"

— LA MEJOR DEL MUNDO —

Creación de la Perfumería "Floralia" de Madrid

Frasco de 1/8 litro . . . . . $ 5.80
Frasco de 1/4 litro . . . . . $ 9.80
Frasco de 1/2 litro . . . . . $ 16.00
Frasco de 1 litro . . . . . $ 29.00

Se vende en todas las Perfumerías, Boticas, Droguerías y demás establecimientos de primera clase.

UNICO CONCESIONARIO PARA CHILE:

C. ESPONDA

BLANCO 1205, VALPARAISO — SAN ANTONIO 45, SANTIAGO

NOTA. – Próximamente llegará Jabón "Malvoloca".

TURF

CLUB HIPICO

apreciaciones y pronósticos

Con un programa de muchos atractivos para los aficionados, se realizará la reunión de esta tarde en nuestra primera institución.

Tiene como base la fiesta hípica, el Premio Cotejo de Potrancas, clásico con una recompensa de seis mil pesos a la vencedora y sobre una distancia de 1,100 metros.

Las circunstancias de tratarse sobre una carrera para animales de la nueva generación, hace que las dificultades sobre la elección del posible ganador, aumenten más que lo de costumbre.

Por otra parte, haremos presente que aún cuando hay gran interés por saber el resultado de la prueba en referencia, nada se obtendrá con él; pues, en manera alguna llegará a definir posiciones entre las potrancas que hagan acto de presencia.

Según nuestro concepto, sobresalen del lote: Nedda, Fideline, Boa, Altair, Eylau y Paimpolaise.

La hija de Your Majesty, es buena, ya demostró serio en la carrera que salió de perdedores, prueba en la cual, después de vencer serios contratiempos, puso en evidencia su calidad.

Fideline, con una campaña regular y reducida, alcanzó el Domingo pasado un excelente triunfo, hecho que a nuestro juicio le concede títulos para figurar con toda seguridad, en los primeros lugares del marcador.

La propia hermana de Bayaceto y Botánica, remató segunda en el clásico El Debut, antecedente que nos ahorra todo comentario sobre sus condiciones y calidad.

Altair, abandonó la categoría de perdedores, en forma que nos dejó buena impresión sobre su futura actuación.

Eyglau, después de su brillante victoria en el Premio Alexandra Park, disputado en Viña del Mar, en Enero último, ha corrido algunas veces sin alcanzar figuraciones de importancia, razón que ha hecho disminuir el grado de esperanzas que en ella se tenían fundadas.

Respecto de Paimpolaise, tenemos formado un buen concepto, pues, consideramos que la potranca no sólo posee condiciones de lijereza, sino también algo de resistencia.

En resumen, nuestro pronóstico es el siguiente: Nedda, Fideline y Boa, en el orden anotado.

Comienza el programa con el premio Diadema, sobre 1,400 metros, carrera que ha reunido a un lote de animales de regular calidad.

Aún cuando el pronóstico se presenta muy difícil, nosotros creemos ver como mejor colocados, tanto por el peso como por la distancia: Triaca, que está buena; Balaclava, que ha mejorado últimamente de condición; Fatherless, que va en un tiro muy apropiado; Niza, que va en condiciones muy favorables y por último, Flor de la Pasión. Para ganador, Triaca, y para los placées, señalaremos: Balaclava y Fatherless.

La prueba a continuación, es la reservada a potrillos de dos años nacidos en el país que no hayan ganado, premio Destroyer, sobre 1,100 metros.

La naturaleza misma de la prueba, hace que nuestra tarea de pronosticar, sea más incierta y dificultosa, que la que puede ser en otra clase de carreras. Sin embargo, diremos que nuestro gusto para el primer puesto, es Mackensie, producto que ya ha hecho sus demostraciones. Para los lugares siguientes, de la tabla, designaremos a Ballader y Daventry.

La tercera carrera de la reunión la constituye el Premio Diction, sobre una milla; prueba en la que, según nuestra manera de pensar, tanta opción lleva Gull con el top weight, como Chavala, que carga sólo 45 kilos.

Entre Gull, Corchea, Whisky Sower y Chavala, debe salir el ganador; pues, son los candidatos que cuenta con más probabilidades de éxito en la lista de anotados. De los nombrados, preferimos para el puesto de honor a Gull. Los lugares de escolta de nuestro favorito, los dejamos para Corchea y Chavala.

La quinta carrera del programa, es el Premio Dorama, sobre 1,800 metros, prueba con pretensiones muy abiertas para todos los inscritos.

En realidad de verdad, no hay ningún candidato que se destaque claramente sobre los demás, circunstancia que nos hace abstenernos de hacer apreciaciones con fundamentos sobre la chance de cada adversario. A pesar de lo dicho, diremos que nuestra carta es Floriser para ganador, indicando para el segundo y tercer puesto respectivamente a Alum y Eslabón.

Los 1,100 metros del Premio Doncaster, es un handicap de velocidad, donde se han reunido buen número de especialistas en la distancia.

Desde Chifión hasta Tenebrosa, cualquiera puede ganar, porque la amplia escala de pesos, permite a nuestro juicio iguales derechos al triunfo a todos los anotados. Con los caracteres de incertidumbre que presenta la carrera, hemos tomado la resolución de dar nuestro pronóstico a la suerte. Practicado el escrutinio, arrojó el siguiente resultado: Divertida, Sensata y Cautín.

Termina la reunión con el Premio Duckenfield, sobre 1,800 metros, el que se presenta muy apropiado para el desquite.

Nuestro favorite es Darwin, que va en un tiro y con un peso, como para no poder perder. Su enemigo más serio es Harry Lauder, que sabemos está bueno, rival que le damos nuestras preferencias para el segundo lugar del marcador. En el puesto a continuación, vamos a señalar a Esteta, que va sólo con 50 kilos.

RESUMEN

1. Triaca, Balaclava y Fatherless.
2. Mackensie, Ballader y Daventry.
3. Gull, Corchea y Chavala.
4. Nedda, Fideline y Boa.
5. Floriser, Alum y Eslabón.
6. Divertida, Sensata y Cautín.
7. Darwin, Harry Lauder y Esteta.

Probables montas y competidores para las carreras de esta tarde

1.a Carrera. — 1,400 metros. — Rugby, Jovino Polanco; Triaca, R. Muñoz; Fatherless, M. Verdejo; Balaclava, C. Pombet; L'Eclair, R. Hernández; Niza, E. Solís; Ragusa, S. Ponce; Malmaison, J. F. Bernal; Bobina, S. Miranda; Esopo, J. Pinto; Flor de la Pasión, E. Escobar; Diurna, J. Montané; Louvre, no corre; Casiopea, H. Ramírez.

2.a Carrera. — 1,100 metros. — Ballader, H. Michaels; Cambio, O. Orellana; Daventry, M. Verdejo; Decidido, H. Ramírez; Deporte, H. Contreras; Don Ñica, P. P. Quezada; Dover, G. Meza; Durbar, A. Molina; Fox Trot, F. Rosas; Gil Blas, M. Gamboa; Glass, J. Arancibia; Guerrita, J. Vergara; Mackensie, J. F. Bernal; Milla Lebu, J. Montané; Ull, J. Salfate; Upas, S. Miranda.

3.a Carrera. — 1,600 metros. — Gull, R. Muñoz; Pacotilla, L. H. Fuentes; Corchea, J. Salfate; Merchant, R. Díaz; Whisky Sower, M. Verdejo; Tirteo, J. S. Bernal; Música, J. Vergara; Alice Belle, J. Montané; Lochinwar, M. A. Soto; Eastham Ferry, H. Ramírez; Chavala, J. Osorio.

4.a Carrera. — 1,100 metros. — Altair, E. Escobar; Eylan, A. Molina; Nedda, R. Díaz; Paimpolaise, M. Pérez; Declaración, J. Osorio; Fideline, M; Gamboa; Francina, J. F. Bernal; Mala Noticia, P. P. Quezada; Tiránica, L. H. Fuentes; Boa, H. Contreras; Catilina, O. Orellana; Caucasia, P. P. Cancino; Demacrada, no corre; Egalité, R. Flores; Guaraña, F. Rosas.

5.a Carrera. — 1,800 metros. — Dee, E. Carrillo; Ducke, M. Michaels; Glengarry, J. F. Bernal; Alum, P. P. Cancino; Floriser, J. Montané; Tajamar, A. Molina; Eslabón, R. Flores; Almendrito, J. Arancibia.

6.a Carrera. — 1,100 metros. — Chifión, E. Carrillo; Sensata, R. Muñoz; Grano de Oro, J. Osorio; Cautín, J. Vergara; Romanones, no corre; Fusil, M. Verdejo; Floripina; C. Pombet; Maillmaison, J. F. Bernal; Mary Garden, H. Contreras; Oregón, M. A. Soto; Colón, J. Pinto; Divertida, A. Molina; Flor de la Pasión, A. Silva; Vichy, H. Ramírez; Fame, P. Orellana; Tenebrosa, D. 2.o López.

7.a Carrera. — 1,800 metros. — Last, S. Ponce; Darwin, J. Salfate; Gull, M. Pérez; Harry Lauder, H. Michaels; Esquife, H. Contreras; Esteta, M. Verdejo; Titanis A. Molina; Frascatti, R. Flores.

Farmacia y Droguería CENTRAL
Estado 349, al lado de la casa Gath y Chaves.

REALIZACION DE FORROS

"VITALIC" Reforzados

30x3½ ..... $ 100 m/cte.
30x3 ..... „ 80 „

AUGUSTO O. BOHME

HUERFANOS 710 esq. CLARAS

12-E

HIPODROMO CHILE

LAS CARRERAS DE LA MAÑANA

Apreciaciones y pronósticos

De seis pruebas con noventa inscripciones, se compone el programa, que se desarrollará en la mañana de hoy, en el Hipódromo de La Palma. Basta la circunstan-

Muebles baratos

tan sólidos y elegantes como los de alto precio

Pianos y Autopianos de ocasión

La Equitativa

DELICIAS 851 al 857

Entre Estado y San Antonio

11-E

OFICINAS

En calle Estado se arriendan 2 espaciosas en espléndido edificio, con ascensor y escalera. Dirigirse a Casilla 3462.

Las Vias Urinarias

están sujetas á enfermedades, como por ejemplo, catarro de la vejiga, prostatitis, fosfaturia, uretritis, pielitis, etc., manifestándose por medio de supuraciones y de residuos en la orina (arenillas, orina turbia), espasmo de la vejiga y micciones frecuentes y dolorosas.

Para combatir estos padecimientos están ofreciendo múltiples específicos, algunos de los cuales son de composición secreta y de valor dudoso, otros producen irritación en el estómago y en los riñones y otros, en fin, son ineficaces cuando la orina es de reacción alcalina.

Consulte V. con su médico para que le convenza de que las Tabletas Bayer de Helmitol son las únicas que tienen un mérito insuperable como antiséptico urinario sin rival, haciendo desaparecer los microbios de la orina y aclarándola inmediatamente. Hasta en la orina fétida, de reacción alcalina, el Helmitol produce sus efectos curativos, gracias á su composición química especial. Mediante su empleo, desaparecen rápidamente los dolores y la irritación, lo que constituye un hecho importantísimo en el tratamiento de la blenorragia.

CLUB-HIPICO

4.as CARRERAS DE OTOÑO
Domingo 11 de Mayo de 1919

PRIMERA CARRERA, a las 14 horas.— Premio **DIADEMA**.— 1,400 metros.— Para caballos de 3 años y más, nacidos en Chile, que se reclamaten por $ 2,500.— Peso de reglamento.— Descargo de 2 kilos por cada $ 500 menos de avalúo.—Descargo extra de 3 kilos a los perdedores.—Inscripción: $ 20.— Premios: $ 2,000 al 1.o

PREPARADOR	DUEÑO		NOMBRES	PESO	EDAD	SANGRE	PADRE	MADRE	TRAJE DEL JINETE
D. Galaz	J. E. Errázuriz	1	**Rugby**	58	5	F	Olascoaga	Wansbeck	Magenta, G. blanca.
H. Pérez	H. Pérez	2	**Triaca**	58	4	F	Turín	Native Daughtes	Blanco y gran. list. M. y G. lac.
F. Rojas	F. C. Pain	3	**Fatherless**	57	3	F	Eclair II o Li	Un named	Oro viejo, M. negras, G. bl.
S. González	C. Plaza	4	**Balaclava**	56	4	F	Jou Jou	Camargo	Solf. M. ver. manz, G. sol. y ver.
J. Méndez F.	R. López	5	**L'Eclair**	56	4	F	Eclair II	Hermita II	Morado torn., adorno y coc. oro
I. Yáñez	C. Amaro	6	**Niza**	56	5	F	Marte II	Phyllis	Granate M. azulino, G. blanca
J. R. Vielma	D. de la Sotta	7	**Ragusa**	56	6	15/16	Rampart	Immortelle	Solf. y ver. por mit., M. solf.
P. Polanco	A. Marchessini	8	**Malmaisón**	55	3	F	Lord Bobs	Rebeca	Oro cruzado azul, G. lacre
M. Pérez	Film	9	**Bobina**	54	4	F	Jou Jou	Sabandija	Negra, brazaletes y G. ofelia.
I. Tapia	E. Amión	10	**Esopo**	54	4	7/8	Lauderdale	Vivella	Azul cruzado y G. oro.
M. Soto	A. Echeverría L.	11	**Flor de la Pasión**	53	3	F	Eclair II	Pasionaria	Azul y bl. en ruedas y G. azul
M. Cubillos	El Parque	12	**Diurna**	51	3	F	Burlesco	Silene	Plomo obscuro, G. lacre
J. Cavieres	Baizal	13	**Louvre**	48	3	F	Lord Bobs	Atenta	Azul marino, braz. borla bl.
F. Bernal	Florencio Torres	14	**Casiopea**	46	3	F	Critic	Alba III	Azul y blanca en ruedas, G. azul

SEGUNDA CARRERA, a las 14.30 horas.— Premio **DESTROYER**.—1,100 metros.— Para potrillos de 2 años, nacidos en Chile, que no hayan ganado.— Peso: 54 kilos.—Inscripción: $ 35.—Premio: $ 3,500 al 1.o

Luis Silva	Las Acacias	1	**Ballader**	54	2	F	Whittington	Algara	Escarlata alamares blancos
E. Urbina	M. Henríquez	2	**Cambio**	54	2	1/2	Ogro	Sin antec.	Morada y oro en rued., M. y G. ora
F. Rojas	Corral Jackson	3	**Daventry**	54	2	F	Pioneer	Q. of the Ramps	Negra, M. y G. cereza
A. Rodríguez	David Lara	4	**Decidido**	54	2	F	Prince Florizel	La Notairesse	Plomo, M. y G. negra
F. Galván	Limited	5	**Deporte**	54	2	F	Orán	Saxine	Gris Perla, G. negra
A. Huerta	Nipoco	6	**Don Ñica**	54	2	F	Burlesco	Saxine	Morado y verde list., G. negra
R. Muñoz	R. Triofrio	7	**Dover**	54	2	F	Pioneer	Mala lengua	Turquesa
I. Yáñez	London	8	**Durbar**	54	2	F	Pioneer	La Gringa	Azul alam. oro, M. lac. azul
F. Guzmán	Kangaroo	9	**Fox Trot**	54	2	F	Melbourne	Transmute	Rosado, brazaletes y Go. blanca
M. Soto	Parsfal	10	**Gil Blas**	54	2	F	Lauderdale	Black Berry	Lila y paja a cuadros, G. negra
P. Bagú	A. and Navy	11	**Glass**	54	2	F	Viraró	Amy II	Lacre M. blanca y az. list., G. azul
U. Silva	U. Silva	12	**Guerrita**	54	2	F	Jack's Green	Silver Glass	Lacre, brazaletes y G. morada
P. Polanco	Chacabuco	13	**Mackensie**	54	2	F	Rolando II	Teresa	Colorada, M. azules, G. blanca
A. Rodríguez	M. A. Banavente	14	**Milla Leuvú**	54	2	F	Cromwell II	Marcelle	Azul turquesa M. oro, G. blanc.
F. Guzmán	Junior	15	**Ull**	54	2	F	Olascoaga	Tivoli	Azul obscuro, G. amarilla
J. B. Castro	A. Perio	16	**Upas**	54	2	F	Olascoaga	Mesalina	Tricolor en rued, M. lac. G. azul

TERCERA CARRERA, a las 15 horas.— Premio **DICTION**.— 1,600 metros.— Para caballos de 4 años y más, que no hayan ganado más de $ 15,000.— Peso: 45 kilos.—Recargo de un kilo por cada $ 1,000 ganados.— Inscripción: $ 25.— Premio: $ 2,500 al 1.o

H. Pérez	G. Scott	1	**Gull**	58	4	F	Altanero II	Java	Amar., M. lacres, G. amarilla
J. Dalmau	Burlesco	2	**Pacotilla**	57	4	F	Pirapó	Avelina	Lacre, alam. oro, G. lac., coc. oro.
M. Cubillos	A. Sepúlveda	3	**Corchea**	54	4	F	Burlesco	Bombonniére	Azul obscuro.
R. Soto	S. S. Ahues	4	**Merchant**	54	4	F	Celso	Mme. Comfrey	Celes. y bl. por mit. M. cel., G. lac
D. Yáñez	Tally Ho	5	**Whisky Sower**	54	4	F	Barsac	Gloriole	Blanco y lacre en rueda G. azul
J. F. Valenzuela	Cruz Lila	6	**Tirteo**	53	4	7/8	Turín	Euskara	Amarillo cruzada y G. lila.
D. Galaz	H. Williams	7	**Música**	52	4	F	Celso	Sayanora	Magenta, G. negra
A. Muñoz	G. Schlack	8	**Alice Belle**	50	4	F	Alanés	Wedding Belle	Blanca y neg. listado, G. blanca
J. B. Molina	L. Troncoso	9	**Lochinvar**	50	4	F	Alanés	Myosotis	Oro lu. col., M. col., G. oro y col.
F. Rojas	Corral Jackson	10	**Eastham Ferry**	46	4	F	Desmán	Antiphone	Negra, M. y G. cereza
C. Fuentes	C. Fuentes	11	**Chavala**	45	6	F	L'Aiglón	Jeorgina	Salmón lunares negrs., G. azul mar.

CUARTA CARRERA, a las 15.30 horas.— Premio **COTEJO DE POTRANCAS**.— (Clásico).— 1,100 metros.— Para potrancas de 2 años.— Peso: 48 kilos.— Recargo de 2 kilos por carrera ganada y de 3 kilos en vez de 2 si la carrera es clásica o reglamentaria.— Recargo extra de 2 kilos a las importadas.—Estos recargos no excederán de 9 kilos.—Entrada: $ 80.—Premios: $ 6,000 a la 1.a, $ 1,200 a la 2.a y $ 600 a la 3.a

M. Soto	Luis Portales	1	**Altair**	52	2	F	Pearl River	Astiria	Chocolate, brazaletes y G. oro
I. Yáñez	London	2	**Eylau**	52	2	F	Pearl River	Berezina	Azul alam., oro M. lac. G. azul
L. A. Figueroa	B. F. Bernstein	3	**Nedda**	52	2	F	Your Majesty	Caravana	Rosa seca, G. esmeralda
J. Celpa	Constancia	4	**Paimpolaise**	52	2	F	Constant	Donna	Azul almar. oro, G. n. bor. oro.
D. Sandoval	S. Urrutia	5	**Declaración**	50	2	F	Orán	Surestada	Azul y bl. listado G. lacre.
M. Soto	Independencia	6	**Fideline**	50	2	F	Flo	Fate II	Guinda seca, G. negra borla oro.
P. Polanco	Chacabuco	7	**Francina**	50	2	F	Rolando II	Gallejade	Colorada, M. azules y G. blanca.
P. Polanco	Martinique	8	**Mala Noticia**	50	2	F	March Flower	Toscanella	Negra lunares y G. blanca.
J. Dalmau	Burlesco	9	**Tiránica**	50	2	F	Pearl River	Tiranía	Lacre alam. oro, G. lac. coc. oro
J. B. Castro	Ossyris	10	**Boa**	48	2	F	Alanés	Brújula	Solferino, G. oro.
E. Urbina	M. Henríquez	11	**Catilina**	48	2	F	Constant	Papper	Morado y oro en rue., M. y G. oro
E. Fuentes	Ebeache	12	**Caucacia**	48	2	F	Comisario II	Lavabo	Verde obscuro, alamares G. negra
J. F. Valenzuela	D. Lara	13	**Demacrada**	43	2	F	Prince Florizel	Rosa The	Plomo, M. y G. negra.
M. Cubillos	El Parque	14	**Egalité**	46	2	F	Burlesco	L. Astré	Azul y blanco en ruedas, G. azul
A. Rodríguez	Agustín León	15	**Guaraña**	48	2	F	Etolo	Elza	Solferino, cuello, puños y G. neg.

QUINTA CARRERA, a las 16 horas.—Premio **DORAMA**.— 1,800 metros.—Para caballos que no hayan ganado más de $ 30,000.— Handicap.— Inscripción: $ 25.—Premio: $ 2,500 al 1.o

P. J. Medina	Almendro	1	**Dee**	58	3	F	Mead	Alania	Negra, faja, M. y G. oro.
S. Silva	Los Alamos	2	**Duke**	57	4	F	Altanero II	Licisca	Blanco y celeste list., G. colorad.
V. Herrera	Pigüe	3	**Glengarry**	56	5	F	Alanés	Glencat	Solferino faja y G. blanca.
E. Fuentes	Ebeache	4	**Alum**	55	3	F	Altanero II	Umbel	Verde obscuro, alam. y G. negra
E. Muñoz	L. A. González	5	**Floriser**	49	4	7/8	Le Roi d'Is	Florida	Oro y negro en ruedas, G. negra.
I. Yáñez	San Vicente	6	**Tajamar**	48	3	F	Mead	Sutileza	Morada, faja, M. y G oro.
R. Amaro	R. Urgelles	7	**Eslabón**	47	4	F	Etolo	Elza	Solferino cruzado blanco.
P. Bagú	A. and Navy	8	**Almendrito**	43	5	F	Almendro	Hungría	Lacre, M. bl. y azul list., G. azul

SEXTA CARRERA, a las 16.30 horas.— Premio **DONCASTER III**.—1,100 metros.— Para caballos de 3 años, nacidos en Chile.—Handicap.— El top-weigt no excederá de 62 kilos.—Inscripción: $ 20.—Premio: $ 2,000 al 1.o

P. Bagú	Popeta	1	**Chifión**	58	3	F	Eclair II	Chablis II	Morada, M. y G. blanca
J. Rodríguez S.	Urbión	2	**Sensata**	57	3	7/8	Constant	Sensación	Salmón, M. y G. verde
D. Sandoval	S. Urrutia	3	**Grano de Oro**	56	3	7/8	Rodilard	Martha	Azul y blanco listado, G. lacre
W. Fariña	Los Robles	4	**Cautín**	55	3	F	Rodilard	Desiree	Oro viejo, puñ. y G. blanca
J. B. Castro	A. Guzmán	5	**Romanones**	54	3	27/28	Alcázar	Tiara II	Acero alam. y G. lacre
J. Cavieres	Banzai	6	**Fusil**	53	3	F	Etolo	Teresa	Plomo obscuro, G. lacre
S. González	S. González	7	**Floripina**	52	3	7/8	L'Aiglón	Florida	Verde M. or., braz. verdes, G. oro.
P. Polanco	A. Marchessini	8	**Malmaisón**	51	3	F	Lord Bobs	Rebeca	Oro cruzado azul, G. lacre
C. Lacalle	Mabille	9	**Mary Garden**	50	3	F	L'Aiglón	Valemont	Bron. M. solf braz bron., G. solf.
J. B. Molina	M. R. Troncoso	10	**Oregón**	50	3	1/2	Oidor	Sin antec.	Azul alam. oro, M. lacre, G. oro
I. Tapia	I. Tapia	11	**Colón**	49	3	F	Etolo	Kirry	Verde, G. café.
M. Cubillos	El Parque	12	**Divertida**	49	3	F	Burlesco	Obú	Azul y blanca en ruedas, G. azul
M. Soto	A. Echeverría	13	**Flor de la Pasión**	43	3	F	Eclair II	Pasionaria	Azul cruzado y G. oro
I. Yáñez	I. Yáñez	14	**Vichy**	42	3	F	Marte II	Phyllis	Rosado y celeste listado
P. Rebolledo	P. Etchepare	15	**Fame**	40	3	F	Celso	Fredia	Negra, M. y G. turquesa
J. E. Zárate	A. B. C.	16	**Tenebrosa**	40	3	AA.	Turín	Crasher	Colorada, M. y G. negra.

SEPTIMA CARRERA, a las 17 horas.— Premio **DUCKENFIELD**.—1,800 metros.—Para caballos que no hayan ganado más de $ 30,000.—Handicap.—Inscripción: $ 25.—Premio: $ 2,500 al 1.o

I. Yáñez	J. L. Walker	1	**Last**	58	3	F	Méhari	Nini II	Amarillo G. negra
P. J. Medina	El Parque	2	**Darwin**	56	5	F	Burlesco	Chicana	Azul y bl. en ruedas, G. azul
A. Rodríguez	G. Scott	3	**Gull**	53	4	F	Altanero	Java	Amarilla M. lacres, G. amar.
M. Cubillos	Espoir	4	**Harry Lauder**	52	5	F	Almendro	H. Blosson	Amarilla, M. az., G. az. coca, ora
H. Pérez	Corral Jackson	5	**Esquife**	51	3	F	Barsac	Estrella II	Negra M. y G. cereza
A. Guittienne	A. Huidobro	6	**Esteta**	50	3	F	Sandunguero	Serenata	Oro y azul list., M. oro, G. azul
F. Rojas	Taltal	7	**Titanio**	49	3	F	Olascoaga	Wansbeck	Morada, faja M. y G. oro.
J. Cavieres	San Vicente	8	**Frascati**	48	4	F	Barsac	Fanfarra I.	Azul y color. listado, M. coloradas

PRONOSTICOS

DIARIOS Y REVISTAS	1.a carrera	2.a carrera	3.a carrera	4.a carrera	5.a carrera	6.a carrera	7.a carrera
LA NACION	Triaca Balaclava Fatherless	Mackenzie Ballader Daventry	Gull Corchea Chavala	Nedda Fideline Boa	Florizer Alum Eslabón	Divertida Sensata Cautín	Darwin Harry Lauder Esteta
DEUTSCHE ZEITUNG	Niza Triaca Bobina	Guerrita Mackenzie Durbar	Tirteo Gull Chavala	Eylau Boa Nedda	Florizer Eslabón Alum	Floripina Grano de Oro Floripina	Esteta Darwin Titanic
EL DEREY	Balaclava Triaca Rugby	Mackenzie Ballader Guerrita	Tirteo Chavala Corchea	Nedda Altair Boa	Glengarry Tajamar Dee	Romanones Cautín Sensata	Harry Lauder Esteta Darwin
EL BRUJO DEL TURF	Triaca Balaclava Niza	Mackenzie Guerrita Ballader	Eastham Ferry Tirteo Whisky Sower	Fideline Nedda Boa	Alum Dee Florrizer	Romanones Cautín Mary Garden	Esteta Darwin Titanic
EL PRONOSTICO	Triaca Diurna Fatherless	Mackenzie Deporte Guerrita	Eastham Ferry Pacotilla Tirteo	Paimpolaise Declaración Boa	Dee Almendrito Glengarry	Sensata Grano de Oro Fusil	Last Esteta Darwin
EL TIEMPO NUEVO	Triaca Niza L'Eclair	Ballader Guerrita Mackenzie	Eastham Ferry Chavala Alice Belle	Boa Nedda Eylau	Alum Florizer Dee	Floripina Cautín Romanones	Darwin Esteta Frascati
LAS ULTIMAS NOTICIAS	Triaca Balaclava Diurna	Mackenzie Daventry Guerrita	Eastham Ferry Whisky Sower Pacotilla	Nedda Boa Fideline	Alum Dee Florizer	Grano de Oro Floripina Cautín	Titanic Darwin Esteta

PIANOS
STEINWAY & SONS

La primera y más afamada marca del Orbe

Tocados con preferencia por Dumesnil y Rubinstein

Unico Importador para Chile

OTTO BECKER AHUMADA 113-117

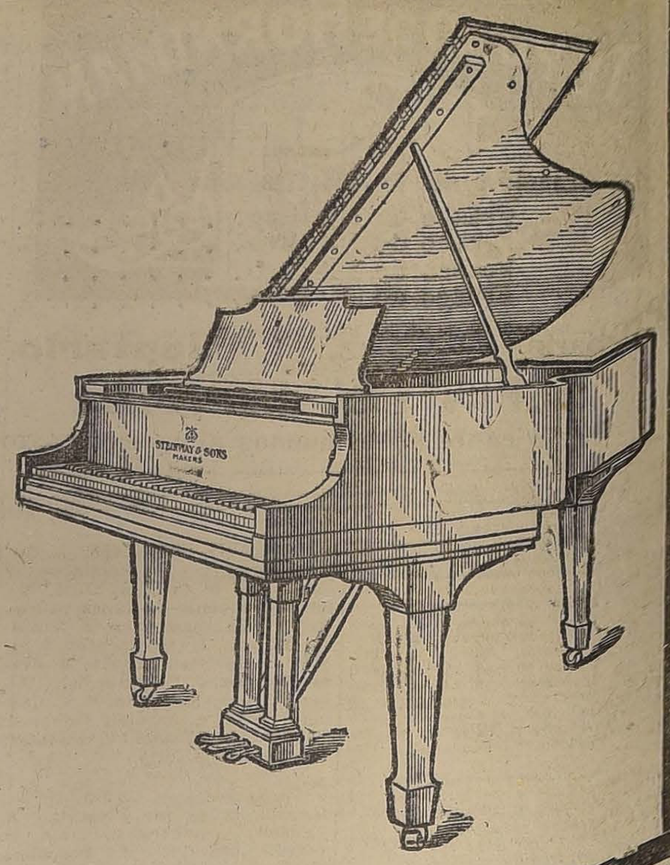

SOBRETODOS
"PICCADILLY"
IMPORTADOS, INGLESES, FORMA
RAGLAN
Corte elegante y de Ultima Moda

Surtido completo en todos los colores de alta fantasia.

En venta solamente en la

Sastrería G. RUDDOFF

ESTADO 138

Exhibición en la vidriera ESTADO 138

MAÑANA LUNES
GRANDES REBAJAS EN:

TRAJES, VESTIDOS, ABRIGOS Y PIELES FINAS

Casa CASTAGNETO
Alameda, esq. San Martín

¡NUEVO!
Café F. Glanz
Bandera esquina San Pablo

CAFE, TE Y CHOCOLATE

70 Cts. — SERVICIO — 70 Cts.

Especialidad en Cafées crudo, tostado y molido

VENTAS POR MAYOR Y MENOR

Depósito y Tostaduria Brünner 675

AL COMERCIO

Se comunica que hasta el Martes 13 de Mayo se reciben las cuentas que las comisiones del Grupo de Artillería de Montaña General Escala tienen pendientes en el comercio, pasada esta fecha el Comando no reconocerá deudas atrasadas.

Comando Grupo Escala No. 2

13-E

20, 30 y mas pesos
GANARA UD. EN POCAS HORAS AL DIA

Precisa conocer la plaza y ser activo para ofrecer algo nuevo de mucha aceptación.

Dirijase luego a

"NOVEDAD", CASILLA 13-D; o HUERFANOS 951

11-E

Sastrería S. Gherardi

Sobretodos y ternos sobre medida

En casimires ingleses, colores finos, desde

$ 129, 139, 149 y 159

Raglan sobre medida

En gabardina muy fina, desde

$ 159, 169 y 179

Los padecimientos de la mujer

Cuando llega a la edád crítica, la mujer se encuentra en el periodo más temible de su existencia. En muchos casos se observan vapores, sofocación, jaquecas, vértigos, dolores de riñones, estreñimiento, debilidad, inquietud. La sangre, perturbada, reclama asistencia, y hay que darle lo que pide. Se impone un estimulante; un tónico es útil, y un modificador est indispensable. La cura por el

Depurativo Richelet

no se recomendará nunca bastante. Bajo la influencia de este potente regenerador, la sangre se purifica y enriquece. Los fenómenos congestivos desaparecen; las crisis reumatismales, gotosas, las perturbaciones varicosas (Varices, Flebitis) quedan evitadas. Se activa la circulación sanguínea, en tanto que los órganos y los tejidos descongestionados recuperan las funciones normales que desempeñaban. ¡Ya no hay más peligro!

En concepto preventivo, se practicará la cura, por los menos 2 veces al año.

El tratamiento Richelet se encuentra en todas las buenas farmacias.

Un folleto ilustrado acompaña siempre à cada frasco.

Laboratorio L. RICHELET, de Sedán, 6, Rue de Belfort, Bayona (Francia).

Baburizza, Lukonovic y Co.
Valparaíso - Rancagua

VENDEN SACOS PARA PRODUCTOS:

TRIGUEROS,

CEBADEROS,

PAPEROS.

Duraznos Marca Nicolas Rubio Rancagua

COMPRAN Y VENDEN FRUTOS DEL PAIS

AFBRICACION DE PUERTAS, VENTANAS, PERSIANAS Y GALERIAS DE TODAS CLASES

Gran existencia para entrega inmediata. — Ofrece:

DESVIO BARRACA y Fábrica **La República** 117 RÚPUBLICA 117 esquina Domeyko

Puertas una hoja tablero y ½ cuerpo, desde $ 15.

Listones para parquets, zócalos, piso y cielo, gran existencia.

Carpinteros: Completo surtido en batientes, peinazos, palillos y molduras. Correderas para mesas.

EN TORNEO: completo surtido en patas para mesas, balaustros de escala, mangos para plumeros y se hace toda clase de trabajos.

MADERAS: Laurel, Raulí, Lingue, Alamo.
FABRICAMOS: Molduras especiales y de todas clases.
REALIZO: 20 carros lingue de ½x10" a 4x10".
CUARTONES: En lingue seco de 2x2 a 4x4".
LISTONES: Especiales de parquet en lingue 1x2 y ½x2.
DESPACHO: Rápidos a provincias por pequeñas y grandes partidas: BASAS DE PIEDRA.
Pida usted Catálogos.—Casilla 3081.—Teléfono Inglés 182, Parque.

MANUEL ESCOBEDO M.

Probarlo una vez, es **adoptarlo**
DEFINITIVAMENTE
Pídalo en todos los buenos almacenes.

cia ya anotada, para pensar, que la reunión puede resolverse por una serie de sorpresas que sería difícil de prever.

La fiesta comienza con el premio Quite, sobre 800 metros, donde 18 hacks van en demanda de los $ 600, del premio; entre ellos los más indicados parecen ser Macacho, Petardito, Dote, y quizá, cuántos otros que se nos escapan. Como la carrera no admite muchos comentarios, diremos que es Petardito, nuestro preferido para el primer puesto. Para los placées recomendaremos a Macacho y Date.

Después de la performance que produjo Dual, el Domingo pasado, nos parece una carta muy recomendable en la segunda carrera; donde sus enemigos más temibles son: Burrito, que atraviesa por un buen período y Tabernera, que a pesar de los 59 kilos, que carga, puede dar cuenta de sus antagonistas. Los dejamos indicados en el mismo orden, ya citado.

La tercera carrera es un verdadero rompe-cabezas, pues es imposible encontrar un candidato, que se destaque de los demás. La pareja del Stud N.o 13, formada por Locura y Pencahue, por una parte, y Mandita, Colliguay, Vizcaíno y Remadora, por otra, hacen que la carrera tenga contornos del mayor interés. Nosotros vamos a indicar a Mandita, para ganador y para los placées nos resolveremos por Remadora y Pencahue.

En el premio Quinca, sobre 1.500 metros, la opinión deben repartírsela Socio, Daring, Bow, Hiawatha y Diáfana, y son entre los cuales, a nuestro criterio, se debe buscar el ganador. Nuestra carta es Diáfana, que carga un peso cómodo, y va en un tiro que le acomoda. Para los placées señalaremos a Socio y Daring.

En la segunda serie del premio Centenario, la victoria la puede obtener cualquiera, ya que la forma en que han sido distribuídos los pesos, ha dejado a los competidores en igualdad de condiciones. A nosotros nos gusta Rolanda, que a 45 kilos debe correr mucho. En los lugares siguientes dejaremos a Báltico y Pretensión.

En la sexta carrera, se han dado cita, algunos de los elementos más veloces de este hipódromo, y dada la distancia, — 600 metros,— es de pensar que la llegada será de lo más estrecha. Por la forma, en que batió a Ruric, hace días, estamos por preferir a Nora, para ganador, dejando para los puestos a continuación a Torcuato y Rústico.

La mañana termina con una prueba de Steeplechasse, carrera particular, donde no habrá apuestas mutuas, razón por la cual nos abstenemos de pronosticar.

RESUMEN

1. Petardito, Macacho y Date.
2. Dual, Burrito y Tabernera.
3. Mandita, Remadora y Pencahue.
4. Diáfana, Socio y Daring.
5. Rolanda, Báltico y Pretensión.
6. Nora, Torcuato y Rústico.

Probables montas y competidores para las carreras de la mañana

1.a carrera. — Betún, Carlos Quezada; Don Emiliano, Oscar Orellana; Album, Luis A. Norambuena; Date, R. Muñoz; Fortacha, F. P. Cancino; Lad, R. Flores; Petardito, G. Aravena; Cabritilla, S. Miranda; Macacho, A. Ataniel; Sempronius, no corre; Espinela, Alberto Pérez; Pircun, O. Orellana; Cosette, C. Pombet; Atractiva, M. Vergara; Desgraciado, J. Pinto; My Friend, J. Osorio; Avasallador, H. Ramírez; Miseria, L. A. Jerez.

2.a carrera. — Tucapel, A. Godoy; Muscade, L. A. Norambuena; Tabernera, F. Canales; Dual, J. Salfate; Fibrita, U. Núñez; Alcón, A. Villagra; Saca Pica, S. Miranda; Burrito, L. H. Fuentes; Nun, M. Vergara; Desahuciada, M. Araya; Pelucón, J. Vergara; Sally, Alberto Pérez; Monigote, P. P. Cancino; Belle, A. Ataniel; Tamboril, R. Flores; Calamón, V. Fuentes; Relicario, J. Osorio.

3.a carrera. — Chilca, N. N.; Girasol, L. Araya; Plumilla, E. Canales; Costanera, probable no corra; Locura, N. N.; Pencahue, V. Fuentes; Dulce y Sabrosa, P. P. Quezada; Coronis, J. Montané; Mandita, L. H. Fuentes; Colliguay, J. Vergara; Vizcaíno, N. N.; Remadora, M. Vergara; Recompensa, M. Soto A.; Tifón, no corre; Temible, H. Ramírez; Paladín, D. 2.o López; Fionía, J. Pinto; Franqueza, O. Montenegro; Caupolicán, N. N.; Dineral, J. Osorio; Coplista, Luis A. Soto.

4.a carrera. — Pocochay, no corre; Hiawatha, V. Fuentes; Pérfido, L. Araya; Bom, no corre; Diáfana, E. Escobar; Socio, P. P. Cancino; Daring, J. Montané; Aldro, R. Flores; Terrible, J. Vergara; Balota, L. A. Jerez; Esmeria, H. Ramírez; Blue and White, J. Pinto; Bachillera, M. Vergara.

5.a carrera. — Pisanella, J. Salfate; Donnetta, A. Godoy; Romanciene, R. Flores; Tarff, L. Araya; Barbarroja, J. Aravena; Música, J. Montané; Báltico, H. Ramírez; Rolanda, J. Pinto; Pretensión, J. Osorio.

6.a carrera. — Rústico, A. Godoy; Locura, J. Salfate; Carril, L. Araya; Alpino, D. Maturana; Nora, U. Núñez; Tancredo, no corre; Torcuato, R. Flores; Houghmagandie, J. Vergara; Elegantón, M. Vergara; El Territorio, J. Osorio; Gloria del Turf, H. Ramírez; Good Luck, no corre; Batignolles, J. Pinto.

7.a carrera. — Same Boy, señor Luis Medina Mesa; Caracol, señor Cardenio Ramírez A.; Mosquetero, señor Ricardo Lemus M.; Veguero, señor Genaro Dell'Orto Prieto; Americana, señor Alfredo Houston; Brida, señor Juan Valenzuela A.; Conejo, señor Juan de la Plaza Valdivieso; Giussepina, señor Federico Estevenson.

PRONOSTICOS DE LA PRENSA

Posición de los diarios y revistas en sus pronósticos para la actual temporada de carreras en el Club Hípico.

		G.	P.
1	"El Diario Ilustrado"	8	30
2	"La Nación"	7	28
3	"El Brujo del Turf"	5	29
4	"The South Pacific Mail"	5	26
		5	26
5	"El Derby"	5	24
6	"El Mercurio"	5	22
7	"La Opinión"	5	22
8	"Deustche Zeitung"	4	29
9	"La Patrie"	4	25
10	"La Semana Cinematográfica"	4	24
11	"Tiempo Nuevo"	4	20
12	"La Unión"	3	27
13	"Las Ultimas Noticias"	3	23
14	"El Pronóstico"	3	19
15	"Deutsche Presse"	3	18
16	"Mustafá"	2	11
17	"Yo sé todo"	1	25
17	"Noticias Ilustradas"	0	22

—La posición para el Hipódromo Chile es la siguiente:

		G.	P.
1	"Las Ultimas Noticias"	9	24
2	"El Mercurio"	7	21
3	"El Derby"	6	28
4	"La Unión"	6	26
5	"Yo sé todo"	6	22
6	"El Diario Ilustrado"	5	28
7	"La Nación"	5	27
8	"Noticias Ilustradas"	5	15
9	"El Tiempo Nuevo"	4	19
10	"La Patrie"	4	18
11	"Deutsche Zeitung"	3	19
12	"The South Pacific"	3	17
13	"El Brujo del Turf"	3	15
14	"El Pronóstico"	2	20
15	"Mustafá"	0	9

NOTICIAS DIVERSAS

El Clásico "Raimundo Valdés Cuevas"

El próximo Domingo se disputará en el Club Hípico, este clásico cuyas condiciones son las siguientes:

IV. Premio Raimundo Valdés Cuevas (Clásico). — 1,800 metros. — Para reproductores de 3 años y más, que no hayan ganado más de $ 50,000. — Peso: 3 años, 51 kilos; 4 años y más, 55 kilos. —Recargos: para 3 años, que hayan ganado de $ 10,000 a 20,000, 3 kilos; $ 20,001 a 30,000, 5 kilos; más de 30,000, 7 kilos; para los de 4 años y más que hayan ganado más de $ 20,000 a 30,000, 3 kilos; de $ 30,001 a 40,000, 5 kilos; más de $ 40,000, 7 kilos. —Recargo extra de 3 kilos a los que hayan ganado un premio de $ 8,000 o más, desde el 1.o de Agosto de 1918. — Inscripción; $ 40. — Ratificación: $ 40 el Lunes 12 de Mayo. — Entrada: $ 80. — Premios: $ 6,000 al 1.o, 1,200 al 2.o y 600 al 3.o.

Están inscritos:

Almirante Sturdee, Alum, Botánica, Broughty Ferry, Buñuelo, Campoamor, Corchea, Cultura, Cuncumen, Dee, Fabia, Fatherless, Febo, Fernet, Foglia, Harry Lauder, La Lune II, Last, La Tapera, Le Rhone, Majuelo, Old, Pacato, Pacotilla, Porro, Priorato, Silver Lassie, Titanic.

El reglamentario "El Tanteo"

El Miércoles 21 del presente, se disputará en el Club Hípico, este importante clásico, reservado a productos de dos años nacidos en Chile, cuyas condiciones son las siguientes:

IV. Premio El Tanteo (reglamentario). — 1,400 metros. — Para de 2 años, nacidos en Chile. —Peso: 54 kilos. — Inscripción: $ 95. — Ratificación: $ 100 el Lunes 12 de Mayo. — Entrada: $ 195. — Premios: $ 15,000 al 1.o, 3,000 al 2.o y 1,500 al 3.o

Están inscritos:

Alquitrán, Antu Huenu, Berlinicke, Boa, Cambio, Catilina, Caucasia, Cebu, Chada, Chateu Gouthier, Columbia, Coq, Dalry, Daintie Lassie, Daventry, Dazzle, Delenda, Demanda, Democrático, Denodada, Deporte, Detonación, Disdain, Dixmude, Domada, Don Nica, Doroma, Dubar, Durham, Ebro, Edelweiss, Egalité, Ego Sum, Fideline, Foxtrot, Francina, Gacetilla, Gaitero, Galana, Gay Laddie, Giacomo, Gladstone, Glasgow, Glas, Gracia, Green, Guaraña, Guerrita, Guillotina, Huérfana, Inca, Jack, Levien, Liverpool, Luminosa, Mackensie, Madrileña, Matadora, Rambler, Resbalosa, Rezongona, Ródano, Sebastopol, Sixmilebolton, Speed, Tellito, Tripleta, Ugolín, Umbría, Uva.

No corren:

Por diferentes causas no cumplirán su inscripción, los siguientes caballos: En el Club Hípico, en la primera carrera, Louvre, en la cuarta Demacrada y en la sexta Romanones.

En el Hipódromo Chile, Pocochay y Tancredo.

La Moselle.

Esta hija de Barsac, mejorada de la herida que recibiera al disputar el "Jockey Club Argentino" en Viña del Mar, dentro de poco será enviada a Longaví, para su restablecimiento. No será presentada en público, hasta la temporada de Primavera.

Panguilemu.

Restablecido de sus dolencias, en breve será ejercitado nuevamente.

Frasquita.

Recién llegada del campo, dentro de poco, será sometida a los rigores del training.

Sipe Sipe.

Esta hija de Pearl River, ha sido llevada al Hipódromo Chile, donde se atenderá su preparación.

LUIS HARNECKER
Ingeniero y Agente Internacional de Patentes de Invención
Trasladó su estudio a
BANDERA 70-A

URODONAL
y el Artritismo

Todo calvo siendo artritico debe tomar URODONAL

Su último cabello... Con tal que rizese !...

OPINIÓN MEDICAL

« La cura de URODONAL responde á la doble indicación terapéutica de hacer que el cabello vuélvase menos quebradizo y disminuya la seborrea; en efecto, elimina el ácido úrico, el cual dejará en adelante de incrustar el cabello y de irritar el cuero cabelludo, evitando la secreción del sebo. La cura de URODONAL es pues la única terapéutica lógica de la alopecia artritica ».

Profesor G. LÉGEROT,
Antiguo Profesor de Fisiología general y comparada de la Escuela Superior de Ciencias de Argel.

Establecimientos Chatelain, 2, rue Valenciennes, Paris.
Concesionario para Chile : Am. Ferrari, 1295 Compañía, Santiago.

Globeol
da fuerza

CONVALECENCIA
NEURASTENIA
TUBERCULOSIS
ANEMIA

Comunicación á la Academia de Medicina de Paris. (7 de Junio 1910)

Tónico vivificante abrevia la convalecencia, aumenta la fuerza de vivir

GLOBÉOL permite el máximo de esfuerzos

El GLOBÉOL forma por sí solo todo un tratamiento muy completo de la anemia. Da fuerzas rápidamente, abrevia la convalecencia, deja un sentimiento de bienestar, de vigor y de salud. Específico del agotamiento nervioso, el GLOBÉOL regenera y nutre los nervios, reconstituye la substancia gris del cerebro, vuelve el espíritu lucido, intensifica el poder de trabajo intelectual y eleva el potencial nervioso.

Establecimientos Chatelain, 2, rue Valenciennes, Paris
Concesionario para Chile : Am. Ferrari, 1295 Compañía, Santiago.

HIPODROMO CHILE : 5.as CARRERAS DE OTOÑO
Domingo 11 de Mayo de 1919

PRIMERA CARRERA, A LAS 9.00—Premio QUITE.— Para hacks no ganadores.—Distancia: 800 metros.

PREPARADOR	DUEÑO	NOMBRES	PESO	EDAD	PADRE	MADRE	TRAJE DEL JINETE
C. Ruz	A. Rivano	1 Betun	59	5	1|2 Julio Cesar	Sin antec.	Verde y salm. list., G. verde
P. J. Medina	J. A. Soto B.	2 Don Emiliano	59	4	F. S. Scorpio	Lilotte	Amarilla, blancas, G. amarilla
S. Avila	L. Cifuentes	3 Album	58	6	1|2 Oruro	Sin antec.	Azulino, negras, G. az. y negra
Propietario	H. Pérez	4 Date	56	4	F. S. Rampart	Cherry Ripe	Lac. y bl. list., lac., G. lacre
J. F. Valenzuela	O. Willembrink	5 Portacha	56	3	F. S. Eclair II	My Hope	Naranja, id., G. colorada
A. Rodríguez C.	C. Rodríguez C.	6 Lad	55	3	F. S. Altanero	Hilda	Rosada, id., id.
L. A. Benítez	O. Tapia	7 Petardito	55	3	3|4 Rodilard	Djenan	Granate, Blancas, G. negra
M. Pérez	Popeta	8 Cabritilla	54	3	F. S. Critic	Fortamor	Morada, blancas, G. blanca
M. Collao	F. Bravo	9 Macacho	53	4	7|8 Pick me up	Trolka	Blanca, negras, G. granate
A. González	R. Bories	10 Sempronius	53	3	3|4 Fio	Sempronia	Morado obs., naranja, G. naranja
C. de la Cerda	E. Muzzio	11 Espinela	51	3	1|2 Easy	Chilena	Blanca, verdes, G. colorada
L. Aravena	C. Morales	12 Pircun	51	4	1|2 Scarpia	Chilena	Verd. c. neg., verdes, G. negra
S. González	O. Mujica	13 Cosette	51	3	3|4 Posseur	Hortensia	Negra faja verde, G. verde
S. Silva	E. Carcavho	14 Atractiva	50	4	7|8 Le Rappel	Pirohuette	Verde, verde br. sal., G. café
Propietario	E. Saa	15 Desgraciado	48	6	1|2 Bell Royal	Sin antec.	Verde, crema, G. colorada
G. Avila	V. M. Toledo	16 My Friend	46	5	1|2 Jou Jou	Sin antec.	Azul, verdes, G. lacre
D. López	B. Moreno	17 Avasallador	44	5	1|2 Julio César	Sin antec.	Verde nilo, verde nilo, G. id.
D. López	R. Valenzuela A	18 Miseria	40	4	3|4 Scarron	Mazurka	Oro cruz lacre, oro, G. lacre

SEGUNDA CARRERA, A LAS 9.30.—Premio QUIJOTE 1.a serie.—Omnium Handicap.— Distancia: 600 metros.

C. de la Cerda	H. Fleureau	1 Tucapel	60	7	1|2 Oidor	Chilena	Lacre y oro en ruedas, G. oro
D. Sandoval	S. Urrutia	2 Muscade II	60	3	F. S. Barsac	Mostaza	Azul y blanco listado, G. lacre
J. Donati	L. Araya	3 Tabernera	59	4	1|2 Turin	Sin antec.	Lacre, moradas, G. morada
L. Pino	N.o 18	4 Dual	56	3	15|16 Burlesco	Anunciadora	Blanco y cer. por mitad, G. cereza
O. Fuenzalida	U. Verdugo	5 Fibrita	56	4	1|2 Fio	Chilena	Verde est. ro., verdes, G. rosada
A. Zúñiga	V. Valencia	6 Alcon	55	5	1|2 Scarpia	Chilena	Blanca, lacres, G. lacre
M. Pérez	H. Pérez	7 Saca Pica	55	5	1|2 Key West	Chilena	Lac. y bl. list., lacres, G. lacre
R. Ramírez	J. Ibáñez	8 Burrito	55	4	1|2 Alanés	Sin antec.	Gris perla, gris perla, G. lacre
A. Guerra	S. Guerra	9 Nun	54	3	3|4 Viraró	Pavía	Rosada cuello y puñ. neg., G. neg
J. Rojas	E. Cifuentes	10 Desahuciada	54	E	1|2 Industrial	Sin antec.	Oro cr. negra, oro, G. negra
Propietario	C. A. Gómez	11 Sally	53	3	F. S. Altanero	Chancellerie	Verde, blancas, G. verde
Propietario	C. A. Gómez	12 Monigote	52	6	1|2 Celso	Sin antec.	Los mismos con banda
R. Amaro	G. Schlack	13 Pelucón	53	4	F. S. Pirapó	Alta Gracia	Blanco y neg. listado, G. blanco
Propietario	M. Rojas S.	14 Belle	53	4	1|2 Pressagio	Chilena	Morada, verdes, G. verde
A. Zúñiga	L. Schenone	15 Tamboril	52	3	7|8 Turin	Bajara	Cereza, azules, G. azul
E. Muñoz	A. Miranda	16 Calamón	51	4	1|2 Alanés	Chilena	Blanca, lacres, G. blanca
T. Acevedo	O. Mujica	17 Relicario	45	4	1|2 Royal Flight	Chilena	Negra, faja verde, G. verde

TERCERA CARRERA, A LAS 10.00.—Premio QUINTA.— Omnium Handicap.— Distancia: 900 metros.

V. Jofré	C. Rodríguez	1 Chilca	65	4	15|16 Celso	Coralia B.	Verde, rosadas, G. rosada
J. M. Espinoza	H. Cortés	2 Girasol	65	4	1|2 Julio César	Sin antec.	Azul, azules, G. perla
A. Zúñiga	L. Schenone	3 Plumilla	61	4	F. S. Billy Bey	Instant	Cereza, azules, G. azul
M. Maldonado	F. Villa	4 Costanera	60	4	23|32 Constant	Meva	Amarilla, amar. y lac., G. lacre
L. Pino	N.o 13	5 Locura	56	3	F. S. Moschion	Folatre	Blanco y cer. por mitad, G. cereza
L. Pino	N.o 13	6 Pencahue	51	4	F. S. Altanero	W. Rose	Los mismos con banda
P. J. Medina	Taltal	7 Dulce y Sabrosa	55	3	F. S. L. Samaritan	Blue Smoe	Azul y color l., coloradas G. az. y c.
Propietario	A. Muñoz	8 Coronis	53	3	F. S. Black Prince	Copy	.....
R. Ramírez	J. Ibáñez	9 Mandita	52	5	1|2 Alanés	Sin antec.	Gris perla, gris perla, G. lacre
E. Muñoz	A. Miranda	10 Colliguay	52	8	1|2 Longchamps	Chilena	Blanca, lacres, G. blanca
M. Maldonado	Vizcaya	11 Vizcaino	51	4	F. S. Lord Bobs	Ostelle	Azul obscuro, G. solferina
O. Fuenzalida	U. Verdugo	12 Remadora	49	6	1|2 High Strikes	Sin antec.	Verde est. ro., verdes, G. rosada
J. Molina	M. Troncoso	13 Recompensa	48	6	1|2 Royal Fligth	Sin antec.	Azul, lacres, G. oro
J. J. Munita	J. M. Fuentes	14 Tifon	45	4	A. A. Royal Fligth	Gefeyjer	Lacre y blanco listado, G. lacre
R. Amaro	H. Godoy	15 Temible	44	4	1|2 Miserable	Sin antec.	Blanca cue. v. col. puñ. v. colorada
E. Pérez	White and Gold	16 Paladin	40	3	F. S. L'Aiglon	Valemont	Blanca, oro, G. oro
M. Collao	S. Castillo	17 Fionia	40	6	3|4 Fio	Indijena	Azul y ama., amarillas, G. id.
M. Pérez	Popeta	18 Franqueza	40	3	F. S. Lauderdale	Bluff	Morada, blancas, G. id.
G. Avila	V. M. Toledo	19 Caupolicán IV	40	5	F. S. Oviedo	Realidad	Azul, verdes, G. lacre
A. Ramenzoni	Great Seven	20 Dineral	40	3	F. S. Rosales	Disipada	Azul eléctrico, alam. lacres, G. lacre
D. Galaz	L. Fontecilla	21 Coplista	40	4	F. S. Burlesco	Jacinta	Amarilla, lun. morados, G. morada

CUARTA CARRERA, A LAS 10.30.—Premio QUINCA 1.a serie.— Omnium Handicap. — Distancia: 1,500 metros.

A. Aguilera	Index	1 Pocochay	60	5	F. S. Nealon	Yokoama	Amarilla, chocolate, G. chocolate
C. Fuentes	A. Anwandter	2 Hiawatha	58	6	62|64 Pirapó	Nanná	Negra, negras, G. verde
A. Pacheco	L. Araya	3 Pérfido	57	4	1|2 Le Rappel	Sin antec.	Lacre, lacres, G. morada
M. Collao	E. Delgado	4 Bow	55	3	F. S. Altanero	Vizcacha	Azul acero, G. lacre
D. López	A. Astete	5 Diáfana	54	5	F. S. Eclair II	Ormodia	Blanca cruz violetas, G. violeta
Propietario	C. A. Gómez	6 Socio	53	4	7|8 Orwin	Bohemia	Verde, blancas, G. verde
S. Silva	G. de la Cerda	7 Daring	52	5	1|2 Alanés	Sin antec.	Rosa seca lun. y anillos az. G. azul
S. Silva	Valdivia	8 Aldro	52	5	F. S. Almendro	Liane	Violeta cuello y puñ. lac., G. lacre
R. Amaro	H. Godoy	9 Terrible	51	4	1|2 Miserable	Chilena	Blanco cue. v. col. puñ. v., Glocorada
E. Delgado	White and Gold	10 Balota	47	4	F. S. Oran	Babel	Blanca oro, G. oro
J. B. Castro	A. Peric	11 Esmeria	46	3	F. S. Altanero	Taouara	Tricolor en r., lacres, G. azul
J. Pino	N.o 13	12 Blue and White	45	4	F. S. Mead	Nepia	Blanco y cer. por mitad, G. cereza
Propietario	U. Silva	13 Bachillera	44	4	1|2 Posseur	Sin antec.	Lacre, lacres faja m., G. morada

QUINTA CARRERA, A LAS 11.00.—Premio QUINCA 2.a serie.— Omnium Handicap.— Distancia: 1,500 metros.

J. Pino	N.o 13	1 Pisanella	62	5	7|8 St. Avonicus	Vira	Blanco y cer. por mitad, G. cereza
L. Navarro	San Marcial	2 Donnetta	58	5	F. S. Eclair II	Hermita II	Rosada, blancas, G. rosada
S. González	Liguria	3 Romanciene	51	4	31|32 Rolando	Bella Lola	Lacre, lacres, G. verde
M. Collao	M. Araya	4 Tarff	50	4	7|8 Alanés	Sfax	Lacre c. ama., amarillas, G. lacre
A. Huerta	José Besa	5 Barbarroja	49	5	1|2 L'Aiglon	Sin antec.	G. perla y oro en ruedas, G. negra
A. Aguilera	H. Williams	6 Música	49	4	F. S. Celso	Sayonara	Majentá, majentá, G. negra
D. López	F. Osorio	7 Báltico	46	4	F. S. Jou Jou	Faranz	Guinda y gris en ruedas, G. gris
M. Collao	S. Castillo	8 Rolanda	45	6	3|4 Rolando	Envidiosa	Azul y am. a cuadros, G. amarilla
T. Acevedo	J. M. Fuentes	9 Pretensión	42	6	F. S. Pippermint	Carmel	Lacre y blanco listado

SEXTA CARRERA, A LAS 11.30.—Premio QUIJOTE 2.a serie.— Omnium Handicap.— Distancia: 600 metros.

R. Amaro	G. Schlack	1 Rústico	63	4	7|8 Alanés	Rusia	Blanco y neg. listado, G. blanca
L. Pino	N.o 13	2 Locura	59	3	F. S. Moschion	Folatre	Blanco y cer. por mitad, G. cereza
M. Collao	R. Guzmán	3 Carril	54	7	1|2 L'Aiglon	Sin antec.	Amarilla, oro, G. oro
L. Navarro	Curimón	4 Alpino	53	3	15|16 Pirapó	Yola	Naranja y negro a cuadros
O. Fuenzalida	U. Verdugo	5 Nora	52	8	1|2 Ermete Nov	Chilena	Ver. est. rosa, verdes, G. rosada
Propietario	H. Pérez	6 Tancredo	52	3	F. S. Jou Jou	Ladera	Lacre y blanco listado
R. Amaro	H. Godoy	7 Torcuato	52	5	5|8 Pousse Café	Alborada	Blanco cue. v. col. puñ. v., G. col.
A. Zúñiga	J. Casas R.	8 Houghmagandie	51	5	1|2 Alanés	Sin antec.	Guinda cint. y braz. o., G. guinda
C. Ruz	L. Araya	9 Elegantón	45	E	1|2 Pousse Café	Sin antec.	Lacre, moradas, G. morada
V. Jofré	E. E. Reyes	10 El Territorio	44	4	1|2 Julio César	Chilena	Lacre y negro por mitad
A. Castro	I. Sánchez	11 Gloria del Turf	43	4	15|16 Hasard	Omega	Mor. alam. oro, lacres, G. oro
J. Rojas	E. Cifuentes	12 Good Luck	40	E	1|2 Pousse Café	Sin antec.	Oro cruz neg., lacres, G. negra
M. Collao	San Marcial	13 Batignolles	40	E	3|4 Mauser	Viyella	Rosada, blancas, G. rosada.

PRONOSTICOS

DIARIOS Y REVISTAS	1.a carrera	2.a carrera	3.a carrera	4.a carrera	5.a carrera	6.a carrera
LA NACION	Petardito Macacho Date	Dual Burrito Tabernera	Mandita Remadora Pencahue	Diáfana Socio Daring	Rolanda Báltico Pretensión	Nora Torcuato Rústico
DEUTSCHE ZEITUNG	Atractiva Miseria Date	Dual Burrito Nun	Stud N.o 13 Locura Mandita Coplista	Terrible Daring Bachillera	Romancienne Báltico Pretensión	Gloria del Turf Rústico Nora
EL DERBY	Petardito Macacho Atractiva	Tabernera Desahuciada Saca Pica	Stud N.o 13 Pencahue Temible Mandita	Pocochay Hiawatha Bow	Donetta Romancienne Pretensión	Torcuato Elegantón Nora
EL BRUJO DEL TURF	Macacho Date Betún	Dual Pelucón Burrito	Mandita Costanera Temible	Diáfana Daring Bachillera	Pretensión Tarff Báltico	Rústico Houghmagandie Nora
EL PRONOSTICO	Macacho Petardito Album	Dual Burrito Calamón	Mandita Pencahue Costanera	Pocochay Daring Diáfana	Pretensión Báltico Tarff	Rústico Torcuato Nora
EL TIEMPO NUEVO	Cosette Petardito Macacho	Dual Pelucón Nun	Remadora Terrible Pencahue	Balota Bachillera	Rolanda Pretensión Báltico	Elegantón Torcuato Rústico
LAS ULTIMAS NOTICIAS	Macacho Fortacha Petardito	Dual Burrito Calamón	Mandita Pencahue Temible	Diáfana Bachillera Esmeria	Pisanella Pretensión Tarff	Nora Locura Torcuato

GRAN
REALIZACION
de Plaquées Finos
VEANSE LAS VITRINAS DE LA
CASA HARDY
Huérfanos esq. Ahumada

Ahumada 89 **IMPORTACION NORTE-AMERICANA** 91 Ahumada

Recién llegados: **Catres de Bronce** DE LA AFAMADA FÁBRICA **Bácalo y Cía.**

UNICOS AGENTES:

P. BEZANILLA Y Cía.

MADERAS de LINGUE, LAUREL y RAULI, secas

OFRECEMOS en stros depósitos, en los desvíos Vicuña Mackenna, República y por carros directamente de la frontera.

Contamos con carros propios para su despacho

ALONSO Y DIEZ

OFICINAS

Delicias 2827 SANTIAGO | Casilla 43 PITRUFQUEN

CLAVOS CORTADOS Y DE ALAMBRE

Ofrecemos un surtido completo:

MERCERÍA SANTIAGO

AL LLEGAR A LA PLAZA DE ARMAS

Ahumada 368-376-Casilla 97 D.

Establecimientos Químicos del Recreo

RECREO - VALPARAISO

(Camino Plano) - Casilla 4325. — Teléfono Inglés 39, Recreo

Ofrecen los siguientes productos a precio de fábrica, por grandes y pequeñas cantidades:
CARBOLINEUM. — La pintura más económica y la mejor para madera.
NAPETO-CARBOL. — Desinfectante aprobado y recomendado por el Instituto de Higiene.
BARNIZ NEGRO IMPERMEABLE Y ANTICORROSIVO. — El mejor para fierro, carpas de lona, madera y alambre.
NAFTALINA EN ESCAMA para cueros.
NAFTALINA EN POLVO para desnaturalizar sal.
NAFTALINA EN BOLITAS.
BREA para lanchas, para techos y pavimentos.
BENZOL.
ANTISARNICO PARA BAÑOS DE OVEJAS. — Aprobado por la Dirección General de Ganadería del Ministerio de Agricultura de la República Argentina.
PRIMER PREMIO MEDALLA DE ORO, en la Exposición de Industrias de 1916. DIPLOMA DE HONOR de la Sociedad Fomento Fabril

AGENTES PARA LA VENTA:

Establecimiento Veterinario "LA HACIENDA"

SANTIAGO, PASAJE BALMACEDA, No. 1 :: TELÉFONO INGLÉS 558

Bruna, Sampaio & Co.

Valparaíso: Blanco 853. —— Santiago, Huérfanos 768

VENDEN SACOS PARA PRODUCTOS

CEBADEROS - TRIGUEROS - PAPEROS

IMPORTACION DE GENEROS

TE CHINO

Wing on Chong y Co. (Santiago)

Llegó nueva partida de este afamado TE a los siguientes precios:

TE MANDARINO el paquete de 460 gr. a.	$ 4.80
TE SIN IGUAL para familia, los 460 gr. a	4.50
TE SUPERIOR para familia, los 460 gr. a	3.80
TE PARA FAMILIA, los 460 gr.. a	3.40
TE ROMANTICO para perfumar el té, el paquete a	1.60

FRATELLI CASTAGNETO

DEPOSITARIOS

DELICIAS ESQUINA SAN MARTIN

Propuestas Públicas

Pídense propuestas públicas para la adquisición de mil (1,000) cajitas chinches de acero para el servicio de las escuelas en el presente año.

Las propuestas se abrirán en la Sección Almacenes el 19 del actual, a las 15 horas (3 P. M.), donde los interesados pueden consultar bases y antecedentes.

El Inspector General de Instrucción Primaria.

16-E

Robinovitch e Hijo

CASILLA 1234.—TELEFONO 1856

HUERFANOS 2653

SANTIAGO

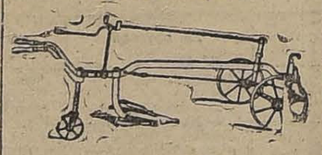

— OFRECEN

Sacadores de papas.
Clavos para embarcaciones, negros y galvanizados.
Estanques, 18 litros.
Tapas Alcantarillados.
Carretillas, todos tipos
Escaños y sillas, para jardines.
Arados, en general.
Palas Mono, importadas y nacionales.
Palas buey fundidas.
Rastras 30 y 24 clavos.
Rastras de discos para tierras gredosas.
Repuestos para toda clase de arados.

Al más bajo precio de plaza

Propuestas públicas

PARA LA CONTRATACION DE UN EMPRÉSTITO

Pídense propuestas públicas cerradas para la contratación de un empréstito interno con la garantía fiscal y por cuenta de la Municipalidad de Iquique, por el equivalente en moneda corriente de £ 300,000, o de 1.500,000 dólares, con un interés de 7% y una amortización de 1% anual.

Podrán también los proponentes ofrecer la contratación del empréstito en moneda esterlina o en oro americano, en cuyo caso el interés será de 5% y la amortización acumulativa de 1%.

El Gobierno se reserva el derecho de efectuar amortizaciones extraordinarias.

El empréstito se invertirá en los objetos que indica la ley número 3508, de 27 de Febrero último.

Las propuestas se abrirán en la Dirección del Tesoro el Lunes 19 del actual, a las 15 hs.

La entrega total de los fondos la hará el proponente a más tardar 60 días después de aceptada la propuesta. El servicio de interés y amortización se efectuará el 30 de Junio y 31 de Diciembre de cada año.

La amortización de los bonos se hará por sorteo, pero podrá hacerse por compra, cuando el precio sea inferior a la par. Los proponentes indicarán el producto neto de la oferta que hagan. La impresión de los bonos se hará por la Dirección de Contabilidad, debiendo pagar su costo el proponente.

El Gobierno podrá rechazar todas o partes de las propuestas que se presenten.

EL DIRECTOR.

19-E

Propuestas públicas

PARA LA CONTRATACION DE UN EMPRÉSTITO

Pídense propuestas públicas cerradas para la contratación de un empréstito interno con la garantía fiscal por la suma de $ 1.100,000, por cuenta de la Municipalidad de Talca, para los objetos que indica la ley 3509, de 27 de Febrero último. Las propuestas se abrirán en la Dirección del Tesoro, a las 15 hs. del Lunes 26 del actual.

Los bonos ganan un interés del 7% y una amortización acumulativa de 2%.

La entrega total de los fondos la hará el proponente a más tardar 60 días después de aceptada la propuesta.

El servicio de interés y amortización se efectuará en 30 de Junio y 30 de Diciembre de cada año. La amortización se hará por sorteo o por compra, cuando el precio sea inferior a la par.

Los proponentes indicarán el producto neto de la oferta que hagan y deberán pagar el costo de los bonos cuya impresión hará la Dirección de Contabilidad.

El Gobierno podrá rechazar todas o partes de las propuestas que se presenten.

EL DIRECTOR.

26-E

FERROCARRILES DEL ESTADO

Se solicitan propuestas públicas para el día 15 de Julio próximo por: carboncillo para fragua, coke de gas, palas carboneras, banderas para señales, quemadores Cometa, id. Kosmos, vidrios para faroles de señales, id. dobles, id. sencillos, fierro dulce en planchas, cañería de cobre, golillas de fierro, manguera de goma con género, id. alambrada, id. metálica, arpillera tupida, asbesto en planchas, manómetro para vapor, cable de alambre, bases de bronce para porta lámparas, esterilla de alambre, fierro galvanizado acanalado, plomo en planchas, cadena de eslabones, fierro redondo y rectangular, id. ángulo, pernos de fierro cabeza exágona, id. cabeza copa, y remaches de fierro cabeza de copa.

Bases y antecedentes en el Departamento de Materiales y Almacenes (Estación Alameda).

Santiago, 11 de Mayo de 1919.

Se solicitan propuestas públicas para el día 30 de Mayo próximo, por: álamo del país, alerce en bruto, laurel machihembrado, id. en bruto, lingue en bruto, pino oregón, id. blanco para modelos, raulí en bruto, id. machihembrado, y roble pellín en bruto.

Bases y antecedentes en el Departamento de Materiales y Almacenes (Estación Alameda).

Santiago, 29 de Abril de 1919.

14-e

PROPUESTAS DE HIELO

Se solicitan propuestas públicas para suministrar a la Empresa durante un año el hielo que necesita para los carros refrigeradores.

Las propuestas se abrirán el 15 del actual en la oficina del Administrador de la Zona, donde pueden consultarse diariamente las bases respectivas y demás antecedentes.

EL ADMINISTRADOR 2.a ZONA.

Santiago, Mayo 5 de 1919.

14-e

HOSPITALES

AMASADORAS

ESPECIALES A MANO

OFRECEN:

A. BECKER & Co.

CONCEPCION Barros Arana No. 348 || SANTIAGO Bandera 615|21

Sociedades Anónimas

Banco de la Industria y del Comercio

Autorizado por Supremo Decreto N.o 1865, de 19 de Julio de 1918

CONSEJO DE ADMINISTRACION

D. ALIRO MONTERO R., Presidente
D. EDUARDO CHARME.
D. ALFREDO JOHNSON GANA.
D. EDUARDO BRESCIANI.
D. GINO GIRARDI.
D. LUIS MANUEL RODRIGUEZ A.
D. SANTIAGO GARCIA HUIDOBRO, Vice-Presidente.
D. RAMON CORBALAN MELGAREJO.
D. JUAN E. OPORTOT.
D. TOMAS ROA PEREZ.
D. DOMINGO FIGUERAS.

D. Carlos Salinas C.
DIRECTOR-GERENTE

Capital autorizado. . . $ 5.000,000.00
Capital efectivo. . . . 2.000,000.00

TASA DE INTERESES

A la vista y en cuenta corriente. .	3%
Consignaciones Judiciales.	3%
A tres meses plazo.	5%
A seis meses plazo.	7%
A un año plazo, pagaderos los intereses por mensualidades. . .	8%

SECCIÓN AHORROS

Hasta por 12 giros en el semestre... 5 o/o

El Director-Gerente.

BANDERA ESQUINA DE MONEDA

C. S. A. V.

Compañía Sud-Americana de Vapores

VIAJES DIRECTOS Y RAPIDOS A CRISTOBAL EN 14 DIAS

Los siguientes vapores saldrán próximamente para la ZONA DEL CANAL (CRISTOBAL):

Vapor "LIMARI". Capitán Suárez, el Miércoles 14 de Mayo, a las 16 horas.

Vapor "AYSEN". Capitán Rasmussen, el Miércoles 21 de Mayo, a las 16 horas.

Harán escala en COQUIMBO, ANTOFAGASTA, IQUIQUE, ARICA, MOLLENDO, CALLAO, SALAVERRY Y PAYTA. Después de atravesar el Canal, llegarán a Cristóbal el 28 de Mayo y 4 de Junio, respectivamente.

Tendrán espléndidas conecciones con vapores para EUROPA, y con las lujosas naves de la UNITED FRUIT COMPANY, que zarparán de Cristóbal para New York y New Orleans.

La UNITED FRUIT COMPANY ha reanudado el servicio semanal entre Cristóbal, New Orleans y New York, estando en inmediata conexión con nuestros vapores.

En Antofagasta y Arica combinarán con los trenes internacionales a LA PAZ, que salen los días Sábados y Lunes, a las 19.50 y 16 horas, respectivamente.

VAPOR PARA ETEN

El vapor "MAIPO", Capitán Oyarzún, saldrá para ETEN e intermedios el Sábado 17 de Mayo, a las 16 horas, con escala en: COQUIMBO, Huasco, Caldera, Chañaral, Taltal, ANTOFAGASTA, Gatico, Tocopilla, IQUIQUE, Caleta Buena, Pisagua, ARICA, Ilo, MOLLENDO, Chala, Pisco, Tambo de Mora, CALLAO, Huacho, Supe, Huarmey, Casma, Samanco, Chimbote y SALAVERRY.

AGENTE: Carlos Rogers, Bandera esquina de Moneda.

SUB-AGENTES: Santiago H. Spencer, Huérfanos 948. — Expreso Villalonga, Agustinas 848; y Cía. de Transportes Unidos, Estado esquina de Delicias.

ONTERE PLAZA.
Gerente.

DEPORTES

FOOTBALL

EL CUARTO CAMPEONATO SURAMERICANO DE FOOTBALL

CHILENOS Y BRASILEÑOS SE MEDIRAN HOY EN RIO DE JANEIRO

En el hermoso campo de deportes que posee en Río de Janeiro el Fluminense F. C., se realizará, a las 15 horas de hoy, el primer encuentro oficial del gran certamen suramericano de football, entre los equipos representativos de Chile y del Brasil.

Intervendrán en la brega los siguientes cuadros:

Brasil:

Marcos Mendoza
Píndaro, Blanco
Sergio, Amilcar, Almeida

Freidereinch,
Necco, Haroldo,
Menesea, Arnaldo,

Varas, Fuentes,
Muñoz, Domínguez,
France,
Báez, Baeza, González,
Poirier, P. Gatica,
Guerrero

CHILE.

Dirigirá el encuentro el competente árbitro argentino señor Juan Barbera.

A BENEFICIO DE LA ESTUDIANTINA "LA FLOR DE CHILE". —Se nos pide poner en conocimiento de los socios del Centro Francisco de B. Echeverría, del Centro La Salle y de la Estudiantina Esmeralda, que hoy se llevará a efecto el beneficio que se iba a realizar en los salones del primero de los centros nombrados.

La reunión se realizará en la cancha del Maestranza Atlético, al final de la calle Conferencia.

Se medirán los siguientes clubs:

Capitán Prat F. C. contra Tucapel F. C., y Sportivo Nacional con La Cé, de Santa Ana, que ha respondido galantemente al llamado que con el fin indicado le hiciera el Sportivo Nacional, y finalmente, se encontrarán los simpáticos equipos de señoritas Flor del Sport, con el Delicias del Sport Femenino, que sin duda alguna será el número de más atracción.

BORGOÑO 1.o CONTRA ESCUELA DE AVIACION 1.o F. C. — EL SEGUNDO ENCUENTRO POR LA COPA ROMAN. — Hoy Domingo, a las 13.30 horas, en la cancha Independencia N.o 1, se medirán los primeros equipos de estos clubs, en competencia por la Copa E. Román, bajo las órdenes del árbitro señor E. Lecaros.

Damos a continuación los equipos:

Escuela de Aviación. — Robles, Tapia (cap.), Rojas, Ojeda, Troncoso, Rubilar, Soto, Sánchez, Cuevas, Larenas, Gutiérrez.

Borgoño. — Miranda, Aguirre, de la Barrera, Gajardo, Santander, Lillo, Avila, Cornejo, Morales, Munizaga, Castro.

A. MENADIER 1.o CONTRA ARCO IRIS 2.o — Hoy se llevará a efecto este amistoso en la cancha que posee el Menadier en el Parque Cousiño, a las 10 horas.

ASOCIACION ATLETICA Y DE FOOTBALL DE SAN MIGUEL. — Hoy se dará principio a la temporada oficial de football de esta Asociación. Jugarán a las 15 y media horas los clubs La Granja con Defensores de Chile (A), en la cancha del Ochagavía F. C. Esta partida promete estar interesante, pues ambos clubs son fuertes.

Las entradas se venden en la misma cancha, y el precio es de 20 centavos para los grandes y 10 centavos para los niños.

Arbitrará la partida el señor Juan Oteiza. Director de turno, el señor Adolfo Antmann.

PARTIDAS OFICIALES QUE SE JUGARAN HOY. — POR LA ASOCIACION DE FOOTBALL DE SANTIAGO. — Copa Unión A. — Maestranza Eléctrica 1.o con Gimnástico 1.o, Cancha 1; hora 14.45; árbitro señor Luis A. Poblete.

Liverpool 1.o con 5 de Abril, Cancha 1; hora 16.30; árbitro señor Electo Escobar.

Copa Chile. — Gath y Chaves 1.o con Instituto Nacional 1.o Cancha Gath y Chaves; hora 16; árbitro señor J. M. Fernández.

Ibérico Balompié 1.o con Morning Star 1.o Cancha 2; hora 16.30; árbitro señor Eduardo Tessada.

Copa Unión B. — Iris Sporting Club 1.o con Loma Verde 1.o Cancha 2; hora 14.45; árbitro señor Eduardo Huidobro.

Copa Independencia A. — Maestranza Eléctrica 2.o con Gimnástico 2.o Cancha 1; hora 10.30; árbitro señor Ernesto Lecaros.

Copa Arauco. — Instituto Nacional 2.o con Gath y Chaves 2.o Cancha Gath y Chaves; hora 14.45; árbitro señor C. Saenger.

Ibérico Balompié 2.o con Morning Star 2.o Cancha 1; hora 9.15; árbitro señor Miguel Lanas.

Copa Independencia B. — Iris Sporting Club 2.o con Loma Verde 2.o Cancha 2; hora 10.30; árbitro señor Juan B. Muñoz.

Copa M. Blanco. — Morning Star 3.o con Maestranza Atlético 3.o Cancha 2; hora 9.15; árbitro señor Rafael Valle.

Directores de turno: canchas 1 y 2, en la mañana, el señor Schmidt, y en la tarde, el señor Echeverría; en la cancha Gath y Chaves, el señor Mandujano.

POR LA LIGA DE SANTIAGO.— Escudo Benjamín Tallman.— Valparaíso Sporting I c. Arte Decorativo I. Cancha N.o 1 del Estadio. Hora 15. Referée, señor Guillermo Silva.

ASOCIACION ATLETICA DE SANTIAGO.— Cita a junta general de delegados para mañana Lunes a las 21 horas en San Diego 51.

La reunión se efectuará con el número de delegados que concurra, por ser segunda citación.

El directorio se reunirá en el mismo local a las 20 horas de mañana.

Orden del día de la reunión de Consejo:

1.o Calendario de la temporada;
2.o Campo de Deportes en que deben efectuarse los torneos;
3.o Cuenta del Campeonato de novicios;
4.o Notas de la Asociación Deportes Atléticos de Chile; y
5.o Asuntos varios.

CENTRO SPORTIVO DIEGO PORTALES.— Los socios han sido citados para hoy a las 9 horas en el Parque Cousiño para seguir el entrenamiento, bajo las órdenes del director señor V. Araya.

EL TORNEO DEL PROXIMO DOMINGO.—Muy bien encaminados continúan los preparativos que hace el Club Motociclista Nacional en la organización del torneo a realizarse el próximo Domingo en el velódromo de la Unión Ciclista Sportiva de Chile.

La carrera de los 100 kilómetros reunirá un lote escogido de los mejores corredores nacionales, los cuales, dado el magnífico training a que se han sometido, no es de dudar logren quebrar el récord de Downey.

Las inscripciones se cerrarán el Miércoles, a las 17 horas, advirtiéndose a los interesados que después de esa hora no se admitirán por ningún motivo.

LAS CARRERAS DEL VELODROMO.— A cerca de treinta suben las inscripciones para las carreras de motocicletas, que se efectuarán el Domingo próximo durante el campeonato de los 100 kilómetros ciclistas con entrenador.

CUERPO BARCELONA.— La romería de hoy.— Hoy tendrá lugar la romería a la tumba del miembro de esta institución, fallecido últimamente, señor Antonio Monserrat. Han sido especialmente invitados por el Cuerpo Barcelona, las siguientes instituciones: Brigada de Scouts España, Manuel Rodríguez y Barros Borgoño, Brigada de Girl-Guides N.o 1, Asociación de Excursionistas y E. de Chile y varias instituciones más.

Con este motivo, la Comandancia ha dictado la siguiente orden del día.

1.o Cítase a todas las instituciones invitadas a la romería que se efectuará a la tumba del señor A. Monserrat, a las 2 de la tarde, en la Plazuela Vicuña Mackenna (al pie del Cerro Santa Lucía).

2.o Los cuerpos irán formados por el orden que dicte la Comandancia.

3.o Se encarece la puntualidad. Se partirá a las 14 1|2 en punto.

4.o Citar a todos los miembros de los cuerpos Barcelona e Hispano Americano en Arturo Prat esq. Avenida Matta, a las 13 1|2 horas en punto.

CUERPO DE EXCURSIONISTAS Y ATLETICO "O'HIGGINS".— Cítase a junta general para hoy a las 10 1|2 horas en "El Mercurio".

INTERNADO F. C.— Los jugadores inscritos en la Asociación Santiago se reunirán a las 9 horas de hoy, en Santo Domingo 3585, con el objeto de jugar un amistoso.

LOS VIEJOS DE SANTIAGO con WANDERERS DE VALPARAISO (Old Boys).—Eleuterio Ramírez v. National Star.—Hoy se llevará a efecto en la cancha de la Asociación Comercial el interesante encuentro anunciado entre Los Viejos de la capital y el Wanderers de Valparaíso, team Old Boys.

A las 14 horas, bajo la dirección del señor Ramón Luis Hernández, se medirán los primeros equipos de los clubs Eleuterio Ramírez y National Star.

Tanto el Eleuterio Ramírez como el National Star cuenta en sus filas con experimentados jugadores.

Los equipos han quedado formados así:

Eleuterio Ramírez: Robles, Miranda, Sánchez, Pérez, Díaz, Miquel, Berríos, Morales, Rodríguez, Arancibia, Zapata.

National Star: Peredo, Barahona, A. Casabonne, G. Casabonne, Fuenzalida, Alfaro, Cruz, Rojas, Altamirano, Palma y Figueroa.

A las 16 horas se dará comienzo a la partida de fondo en que actuarán los veteranos del football de Santiago y Valparaíso.

Los cuadros serán los siguientes: Old Boys de Valparaíso: Montaner (cap), Nelson, Woitas, Ling, Geldes, Camus, León, Campos, González, Figueroa y Cortés.

Los Viejos de Santiago: Carlos Campbell, Escobar, Rochefort, Martínez, Harnecker, Gellona, Berroeta, J. Ramsay (cap), Colin Campbell, Vergara y Naranjo.

El fin benéfico que tiene esta fiesta, cual es allegar fondos para la Sociedad Estrella de Chile de Buenos Aires, institución formada por chilenos residentes en aquella metrópoli, habla muy en alto del espíritu deportivo de los veteranos que olvidando sus años, dan realce y brillo a esta simpática reunión.

Las señoritas tendrán libre acceso a la cancha.

—A las 11.30 horas de hoy llegará a la Estación Mapocho la delegación de Valparaíso.

EN LA CANCHA INDEPENDENCIA I: Gimnástico con M. Eléctrica.—EN LA CANCHA GATH Y CHAVES: Instituto I con Gath y Chaves I.—Por la clásica Copa Unión se jugarán hoy en las canchas que la Asociación Santiago posee al extremo oriente de la Avenida Hipódromo Chile dos encuentros de primera categoría: Gimnástico I con M. Eléctrica I y Liverpool I con 5 de Abril, a las 14.45 y 16.30 horas, respectivamente.

El cómputo de esta competencia marca hasta ahora dos puntos para cada uno de los primeros cuadros de los clubs Arco Iris y Maestranza Atlética. Los competidores del día desplegarán, pues, todos sus esfuerzos por quedar en igual situación que los nombrados y en ese sentido han hecho todo lo posible, pues se han entrenado cuidadosamente y de seguro se presentarán en muy buenas condiciones.

Parece que el encuentro entre Liverpool y 5 de Abril se lleva gran parte de los favores del público, dada la equivalencia de los contendores.

Completarán el programa a desarrollarse en estas canchas los encuentros por las Copas Chile y Unión B entre los primeros equipos de los clubs Ibérico Balompié y Morning Star, que son muy equivalentes y rápidos, y Loma Verde con Sporting Club, que se presentan por primera vez este año a la competencia ordinaria.

En las espléndidas canchas del Gath y Chaves se desarrollará en la tarde asimismo un buen programa: jugarán los primeros equipos de los clubs Instituto Nacional y Gath y Chaves, por la Copa Chile, sirviendo de preliminar el encuentro entre los segundos equipos de los mismos clubs.

El Gath y Chaves cuenta con las especiales simpatías del público y se puede esperar una sorpresa.

Sin embargo, se puede asegurar que el Instituto conserva la mayoría de sus buenos elementos de la temporada anterior.

LICEO DE APLICACION CONTRA SPORTVEREIN.—A las 15 horas de hoy, ante el árbitro don Agustín Rivera, jugará el amistoso concertado entre estos clubs en la cancha de Los Leones.

ASOCIACION DE REFEREES DE CHILE.—Cita a junta general para mañana Lunes, a las 21 horas en "El Diario Ilustrado".

Se encarece la asistencia a los señores socios.

VALPARAISO SPORTING versus ARTE DECORATIVO.—En la cancha número 1 del Estadio de la Liga de Santiago se efectuará este encuentro a las 15 horas de hoy.

ASOCIACION MILITAR.— En sesión celebrada el Domingo 4 del presente se nombró el nuevo directorio, el que quedó formado por las siguientes personas:

Presidente, sargento 1.o, José Ramón Reyes.

Vice-presidente, sargento 1.o Emeterio Gómez.

Tesorero, sargento Lo Rodolfo Caldera.

Secretario, sargento 1.o José Leal Torres.

Se han inscripto los siguientes cuadros: Escuela de Caballería, Regimiento Pudeto, Batallón de Telégrafos, Batallón Tren y Grupo Escala.

Se acordó sesionar el Sábado 17 del presente en la tarde, fecha en que se discutirán los estatutos y se formará el calendario de la temporada. Local: Escuela de Caballería; hora, 15.

UNION CHILENA INTIMIDAD II F. C. con UNION CAMILO HENRIQUEZ F. C.—Hoy, a las 15 horas se realizará en la cancha de la Quinta Normal el amistoso concertado entre estos equipos.

ASOCIACION OBRERA DE FOOT BALL.—Se ha dado aviso de que el Martes 13 del presente se hará entrega de los premios de la temporada de 1918. Entre tanto, conviene que los clubs inscriptos este año, manden los datos que faltan para poder terminar la clasificación de equipos, y las fotografías de los jugadores para la formación de los albums.

Todo esto puede recibir el secretario C. Morán M., calle Victoria 1030, interior 44 o el sub-tesorero J. Ayala, calle Libertad 59.

Quedan citados todos los delegados de la Asociación Obrera para la entrega de los premios.

ASOCIACION DE FOOTBALL DE SANTIAGO.—En sesión de directorio de 7 del actual se tomaron los siguientes acuerdos:

1.o Aprobar los resultados de los siguientes encuentros oficiales realizados el Domingo último:

Arco Iris I (2) con Britania I (1); Internado I (1) con L. de Aplicación I (0); Santiago I (4) con Sportverein I (1); S. Dumont I (2) con A. Prat I (0); Britania II (1 R) con Arco Iris II (0); Gimnástico III (0) con Iris Sporting Club III (0).

2.o Aceptar las solicitudes de inscripción puestas en tabla en la sesión anterior.

3.o Poner en tabla las solicitudes de inscripción de los siguientes jugadores que cumplirán este trámite el Martes próximo:

Manuel Fredes, por el Britania II; Luis Contreras, Alberto Córdova y Guillermo Lucero, por el Britania III; Alberto Zañartu y Luis Peytreaux, por el Instituto Nacional III; Eulogio Pozo y Vicente Ubilla, por el S. Dumont I; Juan Catalán, Bernardo Caldez y Manuel Carrasco, por el S. Dumont II; Moisés Lorent, por el Ibérico Balompié I; Abel Guevara, Armando Ahumada y Guillermo Zamora, por el Santiago III; Roberto Vergara, Juan Quiñones y Oscar Cuadra por el Magallanes II; Andrés Aguilera por el Magallanes III; Albino Bustamante, por el Iris Sporting Club II; Manuel Reyes, Roberto Núñez, Darío Montero, Andrés Navarro y Julio Bascuñán por el Iris Sporting Club III; Germán Rannenberg, Jerónimo Michael y Eulogio Jara, por el Sportverein; Francisco Madariaga, por el Gath y Chaves I; Manuel Ponce, por el Borgoño I y Alejo Santander por el II; Manuel Agüero, por el Esperanto II; y Julio Moccia por el Liverpool II.

4.o Dejar constancia de que en Abril 27 y Mayo 4 actuaron por primera vez como reservas de los equipos superiores los jugadores que a continuación se expresan:

Abril 27.—E. Calvo, del M. Atlético II por el I; Leotardo Flores, Manuel Arce y Fidel Cabrera, del Morning Star III, por el II; A. Miranda y D. Morales, del Borgoño II por el I; Oscar Huidobro, N. Rosende, S. de la Fuente y H. Díaz, del Esperanto II por el I.

Mayo 4.—C. Castillo, B. Osses y S. Venegas, del S. Dumont II, por el I; H. Moyano, D. Crisóstomo, C. Armijo, E. Orellana y H. Norero, del Santiago II por el I; C. Urrutia, J. Reginato y P. Massai, del Internado II por el I; Opazo, Belmar, Portus, M. López y Barahona, del L. de Aplicación II por el I; M. Isla y G. Fredes, del Britania II por el I; J. Gálvez, R. Romero, M. Bravo y N. Agurto, del Britania III por el II; O. Orrego, Cleenfuegos, R. Muñoz, L. Guzmán, H. Céspedes y J. A. Tapia, del Arco Iris II por el I. La próxima vez que los nombrados actúen como reservas quedarán definitivamente inscriptos en el equipo superior.

5.o Autorizar al Borgoño F. C. para que el próximo Domingo juegue con el Escuela de Aviación F. C. y facilitarle la cancha número 1 desde las 13 hasta las 14.30 horas de ese día.

6.o Comisionar a los señores Arancibia, Ramírez y Morales para que propongan condiciones de arriendo de cancha a las Ligas de Talcahuano y Concepción.

7.o Citar a sesión de Consejo para el Sábado próximo, a las 21 horas en Ahumada 242, debiendo reunirse con el número que asista por ser esta tercera citación, para pronunciarse sobre la renuncia del director señor Flores, aceptación de equipos, reformas reglamentarias y otros asuntos.

8.o Celebrar sesión de Directorio a continuación de la de Consejo a que se refiere el acuerdo anterior, para elegir el cuadro seleccionado.

9.o En conformidad al art. 19 del reglamento, suspender por el término de dos meses al jugador señor Carlos Pino por haber solicitado simultáneamente inscripción por los clubs Instituto Nacional y Gath y Chaves. Si el nombrado desea continuar en la Asociación, deberá indicar, una vez cumplido el castigo, por cual de los dos clubs seguirá jugando.

JUGADORES DE LA ASOCIACION SANTIAGO. — Continuamos publicando la lista de jugadores inscriptos en esta corporación:

Maestranza Eléctrica I.—Saturnino Avila, Luis A. Ahumada, José M. Alegría, Alfredo Berríos, Zacarías Cuevas, José A. Contreras, Gustavo Gorigoitía, Arturo Luque, David Lynch, Gmo. Meneses, José del C. Ojeda, Pedro Salas, Olegario Silva.

Maestranza Eléctrica II.—Agustín Aravena, Gmo. de la Barra, José Cuevas, Washington Morales, Aurelio Pichuante, Francisco Quinteros, Ernesto Sáez, Manuel A. Sepúlveda, Manuel Silva, Aurelio Vera.

Maestranza Eléctrica III.— Manuel Aravena, Belarmino Arratia, Marcos Barra, José Beltramí, Francisco Contreras, Samuel Calderón, Antonio Castro, Luis A. Campos, Víctor Donoso, Gustavo Alarcón, Abraham Flores, Alberto Giordano, Homero González, Juan Gutiérrez, Hipólito Jiménez, Cirilo Muñoz, Lorenzo Mellado, Oscar Mardones, Luis Palma, Rafael Rosales, Roque Rissetti M., Gilberto Ross, Julio Reyes, Arcadio San Martín, Luis Soto, Enrique Saavedra, Luis A. Toledo, Enrique Vergara, Víctor Zamorano.

LAWN-TENNIS

CLUB LAWN TENNIS PAPUDO. —En la última reunión general de accionistas de esta institución se procedió a la elección de la siguiente mesa directiva para la temporada 1919-1920:

Presidente, señor Horacio Recart.
Secretario, señor Luis Harncker.
Tesorero, señor Reinaldo Harnecker.
Directores, señores Josué Smith Solar y Carlos Covarrubias Varas.

Se tomaron los siguientes acuerdos:

1.o Aumentar el número de accionistas a 55 y gestionar la constitución legal de la Sociedad, comisionando para este objeto al socio accionista señor Joaquín Irarrázaval L.

2.o Construir una tercera cancha y un chalet con toda clase de comodidades para los jugadores y visitantes, comisionando para esta construcción al socio accionista arquitecto don Josué Smith Solar.

3.o Hacer activa propaganda para colocar las 28 acciones que faltan para completar el número de accionistas fundadores.

4.o Comenzar los trabajos en Setiembre próximo para que estén terminadas las canchas para la temporada de verano.

EXCURSIONISMO

ROMERIA A LA TUMBA DEL EXCURSIONISTA SEÑOR ANTONIO MONSERRAT.— A iniciativa del Cuerpo Barcelona se ha organizado para hoy, a las 14 horas, una romería a la tumba del señor Antonio Monserrat, excursionista fallecido últimamente.

El Cuerpo de Excursionistas Los Pirineos concurrirá a este acto para rendir un homenaje sincero de admiración a su primer jefe, y a uno de los primeros excursionistas que allá por el año 1914 supo luchar con tenacidad y constancia para levantar este hermoso deporte que hoy ya se haya extendido por toda la República.

Por este motivo la comandancia de Los Pirineos nos encarga citar a todos los socios activos de uniformee de excursión, para hoy a las 13 horas y media en la secretaría, San Diego 407.

Se ruega la asistencia y puntualidad en la hora.

—Cita para mañana a academia práctica y teórica, a las 21.30 ho-

ATLETISMO

ECOS DEL CAMPEONATO SUR-AMERICANO DE ATLETISMO.—Felicitación a un deportista.— El directorio de la Federación Sportiva Nacional de Chile, ha dirigido al diputado por Santiago, y distinguido deportista, señor Héctor Arancibia Laso, la siguiente comunicació:

"Santiago, 2 de Mayo de 1919.— Señor don Héctor Arancibia Laso. —Presente.— Muy señor mío: El directorio de la Federación Sportiva Nacional de Chile, en su sesión última, acordó manifestar a usted sus agradecimientos muy sinceros por los trabajos que usted ha realizado en favor de los deportes, interesándose en conseguir fondos para esta institución en el presupuesto y para enviar la delegación que representó a Chile en el gran concurso atlético de Montevideo.

El resultado de este campeonato, habrá dejado a usted satisfecho y estamos seguros que ha sido el mejor premio a sus trajines y desvelos por servir los intereses del deporte nacional.

Sus colegas de directorio no han querido dejar pasar esta oportunidad para manifestarle sus agradecimientos por todos sus trabajos y junto con esto, pedirle que continúe usted su labor fructífera en favor del desarrollo de los deportes que, con esto, usted está realizando obra de progreso nacional y conquistándose el aprecio y estimación de toda la juventud que ve en usted el mejor defensor de la cultura física en el país.

Sírvase, pues, estimado colega, aceptar los agradecimientos y felicitaciones del directorio de la Federación Sportiva Nacional por su labor realizada.

Sin otro particular, tiene el agrado de saludarle sus Affmos. SS. SS. —(Firmados).— **Jorge Matte**, presidente.—**L. Matuz Z.**, secretario."

BOX

LUIS CAMPIS - KID MORO, PELEARAN EL 17. — Debido a la urgencia que Kid Moró tiene en realizar sus contratos de pelea, y habiendo Campis firmado con él y Arancibia encuentros para la misma fecha, la empresa Pellegrini ha cedido el Sábado 17, día en que debía medirse en un match revancha Campis con Arancibia, a la empresa Martínez y Cía., para que ésta efectúe el match concertado entre el negro Kid Moró y Luis A. Campis.

FIRPO - JIRZA. — El 24 del presente mes, se medirá en el Jockey Club de Buenos Aires, nuestro conocido Luis Firpo, con el boxeador Jirza, en un match a 10 rounds.

"LA TIJERA". — Ayer apareció el primer número de esta revista satírico - deportiva. Abarca todas las ramas del deporte y sus diversas secciones vienen bien informadas.

PEÑA - MORALES. — Mañana, en el Circo Very Strong, se efectuará el match a 10 rounds concertado entre Dionisio Peña y Enrique Morales.

DOWNEY - LILLO. — El 24 del presente se efectuará el match revancha entre Alberto Downey e Indalicio Lillo. Ambos boxeadores están sujetos a un riguroso entrenamiento.

SEPULVEDA - LILLO. — Ignacio Sepúlveda e Indalicio Lillo se medirán el próximo Jueves 15, en un match a 10 rounds en el Hippodrome Circo.

GIMNASIO TALLMAN. — Hoy Domingo 11 de Mayo, a las 21.30 horas, se efectuará el segundo match por el campeonato peso gallo de segunda categoría y quinceavo match (semi-final) por el campeonato peso pluma de 1ra. categoría, en el cual se disputa el escudo Tallman y medalla de oro al primer vencedor; de oro y plata al segundo y de plata al tercero.

Programa

1. Obertura por la banda.
2. Match a 4 rounds por el campeonato peso gallo entre los señores Juan Torres del A. Royal y Carlos Jara del Centro B. Tallman.
3. Gran match semi-final, a 10 rounds por el campeonato peso pluma entre los señores Julio González del Centro Raab Recoleta y Froilán Rojas del Centro B. Tallman.

En caso de empate en las peleas anunciadas, el referée deberá prolongarlas dos rounds (acuerdo de la Asociación).

El espectáculo es en privado; las entradas están a disposición de los socios de los Centros en el local de la secretaría, Rosas número 2789, Plaza de Yungay.

Se previene a los socios que retiren con anticipación sus entradas pues éstas son limitadas.

CORSES

y Ropa Blanca fina

Sólo en una casa de la alta reputación de la nuestra, hallará, en dichos artículos, cuanto en fantasía pueda imaginar.

Corsés Fajas Cinturas, Sostén-Senos, etc., etc., en todas clases, formas y tamaños.

En la **Sección Medidas** harán a Ud. cuanto desee.

En **Ropa Blanca Fina** (solamente importada) tenemos desde precios muy moderados.

Si está Ud. de novia, no olvide hacerse su corsé en nuestra Casa y formar su ajuar entre el gran surtido que ofrecemos a Ud.

"LA COLMENA"

Estado 37 al 53

COMPRO

Pares de solitarios, o ar de brillantes o perlas, alhajas de valor

Buen precio al contado

DELICIAS 857

Entre Estado y San Antonio

11-E

Máquina Vulcanizadora

La más grande y completa llegada a Chile se vende en $ 3,750 m/cte. Verla en

CHACABUCO N.o 755

AUGUSTO O. BOHME

HUÉRFANOS N.o 710

12-E

GALVARINO PONCE

DENTISTA

Se ha trasladado a San Antonio 584 (Oficinas en bajos). Teléfono 776.

ARMANDO MORA P.

DENTISTA. — Ayudante clínica operatoria de la E. Dental. Estado 136.

=CASA=

Santiago Webb & Co.

Estado 156-158-170

Casilla 1767-Teléf. Igl. 3176-3177

Baños
Lavatorios
Bidets
Lluvias
Calentadores
Espejos

Nuestras Salas de Baños son las más recomendables

Nos encargamos de la instalación de Salas de Baños Laboratorios, Cocinas, etc., etc., y en general de toda obra de sanitación

VINA

CONCHA y TORO

Obsequiará a sus clientes con un

SORTEO DE 25,000 PESOS

que se efectuará ante notario el

6 de Septiembre de 1919

Distribuído en la siguiente forma:

1 GRAN PREMIO de...	$ 10,000
3 premios de $ 1,000...	3,000
10 premios de $ 500...	5,000
20 premios de $ 200...	4,000
30 premios de $ 100...	3,000
64 premios	$ 25000

Por cada CUARENTA PESOS de compra se regalará un número.

Los vales se canjean en la Oficina:

MONEDA N.o 1030

y en la Bodega:

MANUEL RODRIGUEZ 42

INFORMACIONES COMERCIALES, INDUSTRIALES Y AGRICOLAS

CAMBIO

BANCARIO 10 15/32
COMERCIAL 10 17/32

EQUIVALENCIAS DEL CAMBIO BANCARIO

£ VALE	$ 22.93.58
DOLAR	4.98 ¼
FRANCO	0.80.48
LIRA	0.67.45
PESETA	0.95.69
NAC. ARGENTINO	2.20 ¾

PREMIO DEL ORO: 98 o/o

VALOR DEL PESO ORO DE 18 PENIQUES

Al cambio bancario de 10 1/32, un peso oro de 18 peniques, vale $ 1.71.93, moneda corriente. Siendo el recargo comercial de 98 por ciento, hay una diferencia de 6.07 por ciento.

Los Bancos que se expresan han fijado los cambios siguientes:

Banco de Chile

Plazas	90 d/v.	A la vista
Londres	10 15/32	10 9/32
París	1.24 1/4	1.22
N. York		4.98 1/4
Italia	1.48 1/4	1.45 1/2
España	1.04 1/2	1.02 3/4
Argentina		2.20 3/4

Banco Español de Chile

Plazas	90 d/v.	A la vista
Londres	10 15/32	10 9/32
£ vale	$ 22.93.—	$ 23.34.—
Peseta	$ 0.95.69	$ 0.97.32
Franco	$ 0.80.48	$ 0.81.96
Dólar		$ 4.98.25

BOLSA DE COMERCIO

MOVIMIENTO

Con regular actividad se vió el mercado durante la única rueda oficial de ayer en la Bolsa de Comercio, concretándose el movimiento exclusivamente a títulos mineros, tratándose en estos valores acciones de la Compañía de Llallagua, Curanilahue y San Bartolo.

En bonos las operaciones subieron de 125,000, siendo los más transados los Hipotecarios 8 o/o-1 o/o.

El valor total de las operaciones en acciones ascendió a 779,428.60 efectivos y a 127,000 nominales en bonos.

TENDENCIA

De nueve fluctuaciones habidas en los títulos de sociedades, 6 correspondieron a alza y 3 a baja, como sigue:

Títulos que subieron:

Mineros.— Curanilahue, de 232 a 234; Llallagua, de 249 1/2 a 249 3/4; Vacas, de 6 a 6 1/2.

Salitreros.— Antofagasta, de 136 3/4 a 137 1/4.

Ganaderos.— Tierra del Fuego, de 99 a 99 1/4.

Industriales.— Vapores, de 226 a 228.

Títulos que bajaron:

Mineros.— San Bartolo, de 35 1/2 a 35.

Seguros.— La Protectora, de 301 a 300.

Industriales.— San Bernardo, de 116 a 114.

En bonos.— Subieron los Hip. 8 o/o-1 o/o de 102 7/8 a 103 y bajaron los Caja 7 o/o-1 o/o de 107 1/4 a 102.

Por el detalle anterior se verá que el mercado en el día de ayer cierra de alza en acciones y de sostenimiento en bonos.

ULTIMAS COTIZACIONES

Llallagua.— Cierran a última hora con transacción y vendedor a 249 3/4 para Mayo 22. Compradores a 249 1/2 para Mayo 22 y vendedor a 250 para Junio 5.

Máfil.— Cierran con vendedor por 100 acciones a 121 al contado.

Curanilahue.— Cierran con transacción a 234 para Mayo 22.

Antofagasta.—Cierra con comprador a 137 1/4 para Mayo 22.

El cambio.— Cierra con transacción a 10 1/2.

OPERACIONES EFECTUADAS AYER

Unica rueda

400 Llallagua, Mayo 22, 249 1/2.
1200 Llallagua, Junio 5, 249 1/2.
100 Curanilahue, 232.
300 Curanilahue, Mayo 22, 233 1/2.
200 San Bartolo, 35.
20 San Bernardo, 114.
12 Gas de Stgo., 107 1/2.
1 Bco. Chile, 226.
5 Bco. Chile, 226 1/2.
9000 Caja 7 o/o-1 o/o, 102.
4000 Caja 7 o/o-2 o/o año 902, 102 3/4.
1000 Hip. 8o/o-1 o/o, 102 7/8.
17000 Hip. 8 o/o-1 o/o, 103.
1000 Caja 8 o/o-2 o/o, 102 7/8.
8000 Hip. 7 o/o-2 o/o año 911, 100 1/2.
7000 Hip. 7 o/o-2 o/o año 906, 101 1/2

OFERTAS Y DEMANDAS

Caja Hipotecaria 8 o/o-1 o/o.— Comprador por 20,000 a 105 1/8 y vendedor por la misma cantidad a 105 y 1/4.

Caja Hipotecaria 7 o/o-2 o/o.—Transacción por valor de 4,000 nominales, quedando vendedor por 2,000 viejos a 102 1/4.

Caja Hipotecaria 7 o/o-1 o/o.—Transacción por valor de 9,000 nominales, quedando vendedor por 5,000 a 102.

Banco Hipotecario 8 o/o-1 o/o.— Transacción por valor de 98 nominales, quedando vendedor por 18,000 a 103.

Banco Hipotecario 8 o/o.2 o/o.— Transacción por valor de 1,000 nominales.

Banco Hipotecario 7 o/o-2 o/o.— Transacción por valor de 15,000 nominales.

Garantizador 8 o/o.—Comprador por 4,000 y 3,000 a 91.

Municip. Priv. Dic. 8 o/o.—Comprador por 18,000 a 100 1/2.

ACCIONES BANCARIAS

Chile.—Se transaron 6 acciones por valor de 1,358.50 pesos, quedando compradores por 100 a 226.

Nacional.— 100 acciones se ofreció comprar a 57 1/2 y 2 a 58 1/2.

Santiago.— Vendedor por 6 y 15 acciones a 158 1/2.

Hipotecario.—A 725 se ofreció comprar 10 acciones.

Garantizador.— Comprador por 100 acciones a 33 y vendedor por la misma cantidad a 35.

Francés.— A 68 se ofreció comprar 100 acciones y vender la misma cantidad a 70.

Italiano.— Comprador por 1,000 acciones a 5 1/2 y vendedor por 100 a 6.

SOCIEDADES MINERAS

Llallagua.—Se transaron 1,500 acciones por valor de 374,250 pesos, quedando comprador por 100 a 249 para Mayo 22 y vendedor por 500 a 249 1/2 para la misma fecha y 500 a 250 para Junio 5.

Oploca.— A 110 se ofreció vender 100 acciones.

Oruro.— Vendedor por 500 acciones a 18 3/4.

Curanilahue.— Se transaron 400 acciones por valor de 93,250 pesos, quedando comprador por 100 a 233 1/2 para Mayo 22.

S. J. Oruro.— Comprador por 100 acciones y vendedor 90 a 2.

Caylloma.— 500 acciones se ofreció comprar a 7 3/4 para Mayo 22 y vender 200 a 7 7/8 para la misma fecha.

Vacas.— 1,000 acciones se pidieron a 6 1/8.

San Bartolo.— Se transaron 200 acciones por valor de 7,000 pesos, quedando vendedor por 100 a 35.

Máfil.— Comprador por 100 acciones a 118 y vendedor por 3 a 125.

SOCIEDADES SALITRERAS

Lastenia.— A 30 1/2 para Junio 5 se ofreció comprar 100 acciones.

SOCIEDADES GANADERAS

Tierra del Fuego.— Comprador por 200 acciones a 99 1/4 para Mayo 22 y vendedor por 100 a 99 3/4 al contado.

Gente Grande.—60 acciones se ofreció vender a 91.

COMPAÑIAS DE SEGUROS

La Protectora.— Vendedor por 5 acciones a 300.

La Mapocho.—200 acciones se ofreció vender a 200.

SOCIEDADES INDUSTRIALES

Gas de Santiago.— Se transaron 12 acciones por valor de 1,290 pesos, quedando comprador por 2 y vendedor por 10 y 21 a 107 1/2.

Electricidad Industrial.—A 112 se ofreció vender 50 acciones.

Viña.— Comprador por 30 acciones y vendedor por 100 a 108 al contado y comprador por 100 a 107 para mayo 22.

Vidrios.— A 260 se ofreció comprar 50 acciones.

Cervecerías Unidas.— Comprador por 25 acciones a 335.

San Bernardo.— Se transaron 20 acciones por vaolr de 2,280 pesos.

Tattersall.— A 151 se ofreció comprar 100 acciones.

EN LA BOLSA DE CORREDORES DE VALPARAISO SE TRANSARON:

1.a rueda

100 Vapores, Mayo 22, 227.
20 Vapores, 228.
500 Vacas, Junio 5, 6 1/2.
200 Malvoa, 21.

Letras

Vendedor: 10 1/2.
Comprador: 10 17/32.

Oro

Vendedor: 98.50.
Comprador: 98.

RESUMEN DE LAS OPERACIONES DE LA SEMANA

EN LA BOLSA DE COMERCIO

La mayoría de los días de la semana en revista han sido de escasa actividad, no subiendo en el valor de lo transado ninguno de ellos de 1.153.000, en acciones, haciéndose notar el Martes por lo escaso de sus operaciones, no alcanzando en este día a 107,000 el valor de lo operado.

Los títulos mineros, salitreros y bancarios fueron los preferidos en las transacciones.

En bonos decayó sensiblemente el interés por transar, anotándose el Jueves por lo reducido de sus operaciones, haciéndose en este día la insignificante suma de 69,000; en los demás, fuera del Lunes, que fué el de mayor monto en sus transacciones, todos los demás fueron de poca importancia. Los Caja 8 o/o-1 por ciento fueron los de mayor movimiento.

TRANSACCIONES

Bonos

Caja 8 o/o-1 o/o.	$	374.900
Caja 7 o/o-1 o/o.		114.200
Caja 7 o/o-2 o/o.		4.000
Hip. 8 o/o-2 o/o.		14.000
Hip. 8 o/o-1 o/o.		299.500
Hip. 7 o/o-2 o/o.		28.000
Hip. 7 o/o-1 o/o.		76.000
Garant. 8 o/o.		21.000
Garant. 7 o/o.		1.000
Munic. P. Dic. 8 o/o		2.000
Valor total de lo operado en bonos.	$	934.600

ACCIONES

Bancos

1853	Chile	$	410.013.50
20	Español		8.660.—
180	Santiago		28.328.—
230	Francés		16.150.—
47	Garantizador		2.069.—
1175	Nacional		68.200.—
6	Hipotecario		4.350.—
8	Popular		1.002.50
		$	533.773.00

MINERAS

11348	Llallagua	$	2.832.298.—
200	Fort. de Colq.		3.700.—
1985	Curanilahue		457.515.—
2700	Caylloma		21.325.—
400	Totoral		3.600.—
800	Vacas		4.800.—
3500	Gatico		74.512.50
110	Máfil		13.400.—
100	Oplocas		11.000.—
200	S. Bartolo		7.000.—
		$	3.429.150.50

SALITRERAS

3635	Antofagasta	$	504.065
450	Lastenia		13.900
150	Perseverancia		3.000
120	Loa		6.918
		$	527.883

GANADERAS

650	Fuego	$	64.275
500	Chile Argentina		5.600
37	Gente Grande		3.330
		$	73.205

INDUSTRIALES

450	Viña	$	49.000
268	Gas		27.506
200	Tabacos		14.200
190	Teléf. Com.		8.550
80	Elect. Ind.		8.920
50	Vidrios		12.890
20	S. Bernardo		2.280
		$	123.346

Valor total de lo operado en acciones: $ 4.687.356.50.

Comparadas estas cantidades con las de la semana anterior, tenemos una diferencia en contra de los bonos de 857.000 y de las acciones, 10.476.303.00.

ACCIONES QUE HAN SUBIDO

Bancos

Garantizador, de 32 a 33.
Santiago, de 156 a 158.
Unión Comercial, de 8 1/2 a 9 1/4.

MINERAS

Curanilahue, de 229 a 234.
Fort. de Colq., de 18 a 18 1/2.
Gatico, de 15 1/4 a 16 3/4.
Llallagua, de 248 1/2 a 249 3/4.
S. J. Oruro, de 1 7/8 a 2 1/4.
Vacas, de 5 3/4 a 6 1/2.

SALITRERAS

Boquete, de 52 a 54.
Lastenia, de 29 1/2 a 31.
Unión, de 9 1/2 a 10.
Loa, de 57 1/2 a 58.
Perseverancia, de 15 a 20.

GANADERAS

Chile Argent., de 10 1/4 a 11 1/4.
Gente Grande, de 89 1/2 a 90.
Tierra del F., de 99 a 99 1/4.

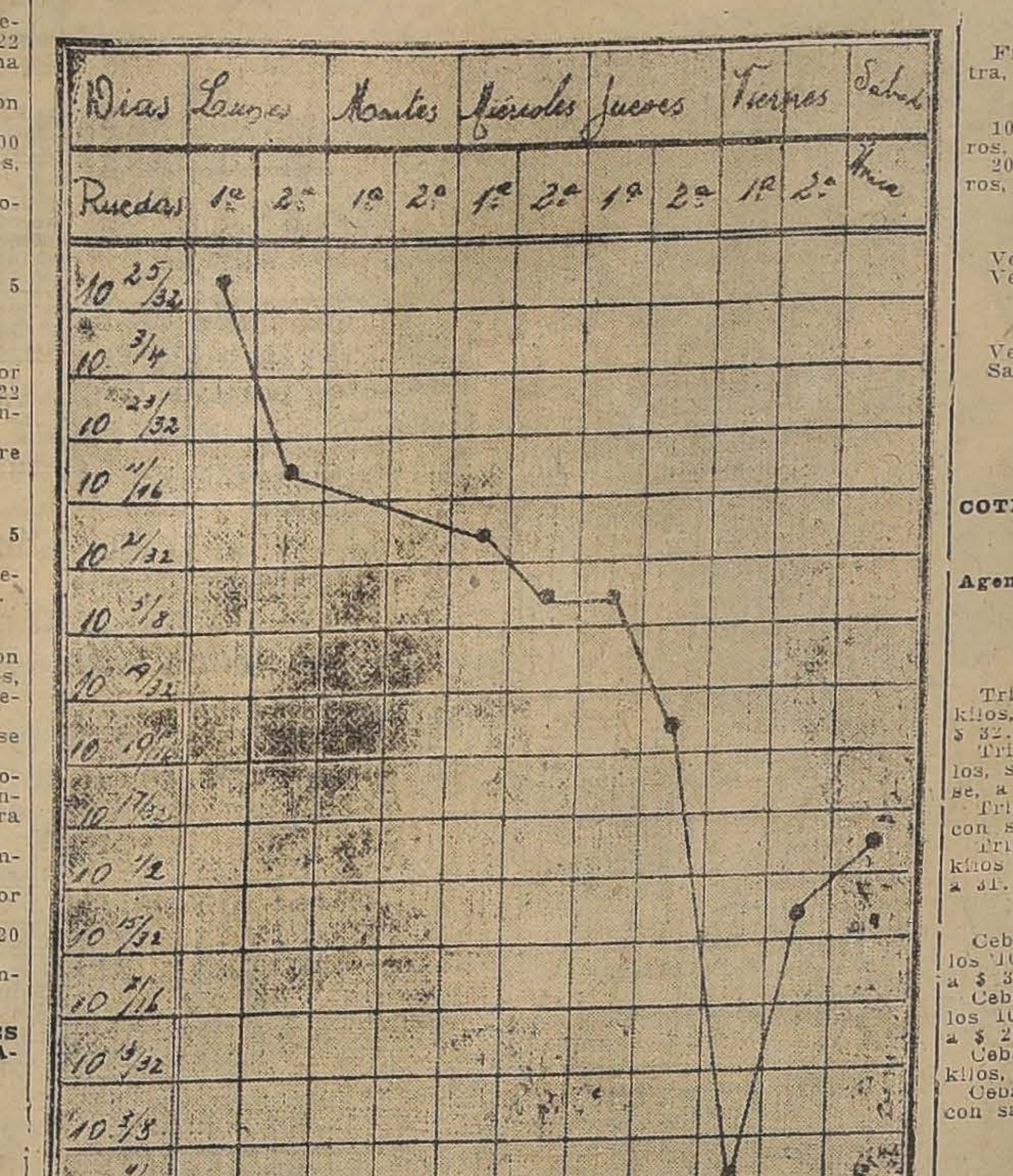

GRAFICO DEL CAMBIO INTERNACIONAL CORRESPONDIENTE A LA SEMANA DEL 5 AL 10 DEL PRESENTE

SEGUROS

La Chilena, de 70 a 71.
Industrial, de 40 a 40.

INDUSTRIALES

Buques y M., de 50 a 65.
Electricidad, de 108 a 111.
Laboratorio, de 86 a 88 1/2.
Vapores, de 219 a 228.
Vidrios, de 250 a 260.

ACCIONES QUE HAN BAJADO

Bancos

Chile, de 229 a 226.
Francés, de 72 a 70.
Nacional, de 58 1/4 a 58.

MINERAS

Disputada, de 10 1/4 a 10.
Oruro, de 18 a 17 7/8.
Máfil, de 124 a 120.
Oploca, de 111 a 110.
Pintado, de 6 3/4 a 6.
S. Bartolo, de 35 1/2 a 35.

SALITRERAS

Antofagasta, de 138 a 137 1/4.

SEGUROS

La Protectora, de 301 a 300.

INDUSTRIALES

Cemento Melón, de 77 1/2 a 76 1/2.
Cerv. Unidas, de 380 a 340.
Gas Valp., de 109 a 106.
Malvoa, de 21 1/2 a 21.
San Bernardo de 116 a 114.
Viña, de 108 3/4 a 108.

DIVERSAS

B. de C. de V., de 210,000 a 170.000.

BONOS QUE HAN SUBIDO

Caja 7 o/o-1 o/o, de 101 3/4 a 102.
Caja 8 o/o-1 o/o, de 105 a 105 1/4.
Garant. 7 o/o, de 88 a 91.
Hip. 8 o/o-1 o/o, de 102 3/4 a 103.
Hip. 8 o/o-2 o/o, de 102 1/2 a 102 siete octavos.

BONOS QUE HAN BAJADO

Hip. 7 o/o-1 o/o, de 99 a 98 3/4.

TENDENCIA

De 42 títulos de Sociedades que han variado su precio con relación al cierre de la semana anterior, 24 han sido de alza y 18 de baja y en bonos de 6, 5 le corresponden al alza 1 a baja.

Por el detalle y explicación anterior, se verá que el mercado cierra en la semana de alza en acciones y bonos.

EL ORO DE 18 D. EN LA SEMANA

Precio de cierre de vendedor y comprador en la segunda rueda de los días de la semana:

Lunes: vendedor 100.60; comprador, 100.40.
Martes: sin cotización.
Miércoles: vendedores, 101; compradores, 100.60.
Jueves: vendedores, 101.50; comprodores, 101.
Viernes: vendedores, 103; compradores, 102.80.
Sábado: vendedores, 98.50; compradores, 98.

EL ESTAÑO EN LA SEMANA

El Viernes pasado cerró a £ 226 al contado y £ 225 a plazo.

El Lunes subió 15 s. al contado y £ 1/05 a plazo.

El Martes no se recibió cotización.

El Miércoles subió £ 1.15 al contado y £ 1.05 a plazo.

El Jueves subió £ 1 al contado, no variando a plazo.

El Viernes subió £ 2 al contado y £ 1.05 a plazo.

Por el detalle anterior se verá que el estaño durante la semana subió £ 5.10 al contado y £ 3.15 a plazo.

Cerrando a £ 231.10 al contado y £ 229.10 a plazo.

EL COBRE STANDARD EN LA SEMANA

El Viernes pasado cerró a £ 75.10 al contado y a plazo.

El Lunes subió 5 s. al contado y 10 a plazo.

El Martes no se recibió cotización.

El Miércoles subió 10 s. al contado y a plazo.

El Jueves subió 5 s. al contado y a plazo.

El Viernes subió 5 s. al contado y a plazo.

Según el detalle se verá que el cobre Standard durante la semana subió £ 1.05 al contado y £ 1.10 a plazo.

Cerrando a £ 76.15 al contado y £ 77 a plazo.

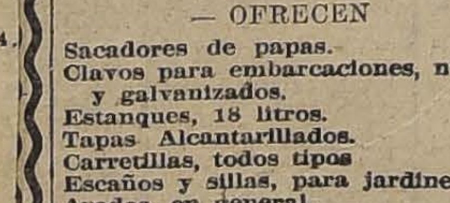

— OFRECEN

Sacadores de papas.
Clavos para embarcaciones, negros y galvanizados.
Estanques, 18 litros.
Tapas Alcantarillados.
Carretillas, todos tipos
Escaños y sillas, para jardines.
Arados, en general.
Palas Mono. importadas

Hip. Valparaíso	100	111	c.
Italiano	20	6	v.
Nacional	40	58	tr.
Popular	100	125	c.
Talca	100	160	v.
Santiago	100	158	v.
Unión Comercial	20	9¼	c.
SOCIEDADES MINERAS			
Antequera . . . . £	1	0.80	c.
Caylloma (pl.) . . sh.	5	7⅞	v.
Colquiri (est.) . $	5	2¼	tr.
Curanilahue (ca.)	100	234	tr.
Disputada (cob.)	25	10	v.
Domeyko (cob.)	5	5½	v.
Fortuna C. (est.)	10	18½	c.
Gatico (cobre). . £	1	16¾	c.
Llallagua (est.)	1	249¾	c.
Lota y Co. (car.) $	20 oro	197	tr.
Máfil (car.)	50	120	tr.
Monte Bco. (est.) £	1	2½	v.
Oruro (est.) . . . $	20	17⅞	c.
Oploca . . . . . £	1	110	v.
Pintados (s. not.) $	38	6	v.
Pod. de Coll. (c.) £	5	31	c.
S. Bartolo (cobre) $	20	35	v.
S. J. Oruro (est.) £	1	2¼	c.
Schwager (car.)	5	950	tr.
Taltal (plata). . $	10	15	c.
Totoral (plata). . $	10	9	c.
Vacas (oro)	5	6½	tr.
SOCIEDADES SALITRERAS			
Agua Santa . . . £	5	140	c.
Antofagasta	1	137¼	c.
Boquete	5	54	tr.
Castilla . . . . $	20	10	v.
Lastenia . . . . £	1	31	tr.
La Unión . . . . $	20	10	c.
Loa . . . . . . £	1	58	c.
Perseverancia . . $	20	20	c.
SOCIEDADES GANADERAS Y AGRICOLAS			
Anglo Ch. Past.	1	7	c.
Aysen	1	72	tr.
Chile-Argentina	1	11½	tr.
Gente Grande	1	90	tr.
Laguna Blanca	1	118	tr.
Rupanco . . . . $	10	41	c.
Tierra del Fuego £	1	99¼	c.
Vallenar . . . . $	20	42	c.
COMPAÑIAS DE SEGUROS			
La Alemana . . . $	125	280	c.
La Alianza Ch.	25	68	tr.
La Americana	100	330	c.
La América	25	62	c.
Araucana	25	33	c.
La Central	25	53	c.
La Comercial	75	180	c.
La Chilena C.	25	71	c.
La Española	100	320	tr.
La Francesa	50	170	c.
La Franco Ch.	25	42	c.
Germania	25	40	c.
La Iberia	62½	100	c.
La Industrial	25	41	c.
La Internacional	35	115	c.
La Italia	100	800	c.
La Mapocho	50	170	c.
La Nacional	25	650	tr.
Nueva España	25	301	tr.
La Protectora	25	300	v.
La Santiago	50	274	tr.
La U. Chilena	50	610	c.
La U. Nacional	60	70	c.
SOCIEDADES INDUSTRIALES			
Am. Shoe Fact. $	100	100	v.
Austral de Mad. £	1	1¼	tr.
Buques y Mad. . $	50	65	tr.
Catres . . . . . $	100	65	c.
Cemento Meln . £	1	76½	tr.
Cerv. Unidas . . $	100	340	tr.
Diques . . . . . $	100	232	c.
Chiclayo (azu.) . £	1	20	c.
Electricidad . . . £	50	111	c.
El Globo . . . . $	100	95	tr.
Feria Izquierdo	100	100	c.
Gas Valparaíso	50	106	tr.
Gas Santiago	50	107½	v.
Industrial	60	185	tr.
Laboratorio Chile	25	88½	c.
Malvoa	20	21	tr.
M. de la Vega	100	100	tr.
Penco (R. de A.) £	1	140	c.
Sal P. de Lobos $	50	62	c.
San Bern. (F. E.)	100	114	tr.
San Martín (F T) £	1	1	v.
Tabacos	20	71	v.
Tattersall	100	151	c.
Tejidos Santiago	100	300	c.
Teléf. Comercial	25	45	v.
Teléf. Nacional	10	15	v.
Transp. Unidos	50	45	v.
Vapores S. A.	125 oro	228	tr.
Vidrios	100	260	c.
V. del Mar. R. A. £	1	108	v.
SOCIEDADES TEPROLIFERAS			
Sud-Americana . . $	3	0.25	c.
SOCIEDADES DIVERSAS			
B. de C. de S. $	1250	$ 120000	c.
B. de C. de V.	5000	170000	tr.
Club Hípico	500	7600	v.
Créd. y Cons.	50	7½	tr.
Hip. Chile	500	1000	tr.
BONOS			
C. 5 en £ (31 Ma. y 30 Se.)		94	v.
Caja 6-1 (30 Ab. y 31 Oct.)		92	v.
Caja 6-2 (30 Ab. y 31 Oct.)		91¾	c.
Caja 71- (15 En. y 31 Ju.)		102	v.
Caja 7-2 (15 En. y 15 Ju.)		101¾	c.
Caja 8-1 (30 Ju. y 31 Dic.)		105¾	v.
Caja 8-2 (30 Ju. y 31 Dic.)		104⅞	tr.
Gar. 6 (30 Ju. y 31 Dic.)		78	tr.
Gar. 7 (30 Ju. y 31 Dic.)		91	tr.
Gar. 8 (30 Ju. y 31 Dic.)		91	c.
Hip. 6-2 (31 Ma. y 30 Se.)		92	tr.
Hip. 7-1 (31 Ma. y 30 Se.)		98¾	c.
Hip. 7-2 (31 Ma. y 30 Se.)		100½	c.
Hip. 8-1 (31 Ma. y 30 Se.)		103	v.
Hip. 8-2 (31 Ma. y 30 Se.)		102⅞	tr.
Hip. V (31 Ma. y 30 Se.)		101¾	tr.
Mun. Priv. Dic. 8		100¾	c.

BOLSA DE PRODUCTOS

SANTIAGO

Operaciones efectuadas en la rueda de ayer.— Todos los precios son por quintal métrico, con saco, salvo estipulación contraria

Ofertas y demandas

Frejoles.—Vendedor de frejoles milagros a $ 53, en Valparaíso.

Vendedor de frejoles milagros, a $ 50 Teno al norte.

Papas.—Comprador de papas amarillas, a $ 13, entrega en Mayo.

Maíz.—Comprador de maíz amarillo, a $ 20, estaciones próximas.

Transacciones registradas

Frejoles.—500 sacos, según muestra, a $ 30.50, desvío Santiago.

Transacciones en rueda

100 quintales de frejoles caballeros, cosecha, a $ 52 Teno al norte.

200 quintales de frejoles caballeros, cosecha, a $ 52 Teno al norte.

Trigo centro

Vendedor, a $ 33.50, cosecha.
Vendedor, a $ 33.50, Junio.

Trigo de Cauquenes

Vendedor, a $ 32.
Santiago, 10 de Mayo de 1919.

FRUTOS DEL PAIS

COTIZACION SEMANAL DE URETA Y COMPAÑIA

Agentes comisionistas.—Agustinas 1085.—Casilla 1340

Trigos

Trigo blanco del centro, los 100 kilos, sin saco, en Providencia, de $ 32.50 a 33.

Trigo blanco del sur, los 100 kilos, sin saco, en estación, según clase, a $ 27.

Trigo candeal, fino, los 100 kilos, con saco, en Alameda, a $ 33.

Trigo candeal corriente, los 100 kilos con saco, en Alameda, de $ 30 a 31.

Cebada

Cebada inglesa de primera clase, los 100 kilos con saco, en Alameda, a $ 31.

Cebada inglesa de segunda clase, los 100 kilos, con saco en Alameda, a $ 20.

Cebada del país cervecera los 100 kilos, con saco, en Alameda, a $ 30.

Cebada forrajera, los 100 kilos, con saco en Alameda, de $ 28 a 29.

Harinas

Harina flor cilindro, los 46 kilos con saco, a $ 23.

Harina de segunda, los 46 kilos, con saco, a $ 14.

Harina candeal los 46 kilos, con saco, a $ 20.

Frejoles

Frejoles coscorrones los 100 kilos con saco, en estación, a $ 47.

Frejoles bayos chicos los 100 kilos, con saco en estación, a $ 44.

Frejoles bayos regulares los 100 kilos con saco, en estación, a $ 46.

Frejoles burritos, los 100 kilos con saco en estación, a $ 45.

Frejoles caballeros los 100 kilos, con saco en estación, $ 52.

Papas

Papas cazuela en bodega, de $ 17 a 18.

Papas ulloanas en bodega, de $ 14 a 15.

Semillas

Semilla de alfalfa chilena los 100 kilos con saco en bodega, de $ 180 a 200.

Semilla de alfalfa peruana los 100 kilos, con saco, en bodega, a $ 300.

Semilla de trébol rosado, los 46 kilos, con saco en bodega, de $ 140 a 150.

Semilla de trébol rosado, clase exportación, los 46 kilos, con saco en bodega, de $ 125 a 135.

Alfalfa Provence, cosechada en Batuco, los 100 kilos, a $ 280.

Trébol blanco, el kilo, a $ 8.

Varios

Avena blanca, los 100 kilos, con saco, en estación, a $ 20.

Afrecho, los 100 kilos con saco, en bodega, a $ 11.

Afrechillo, los 100 kilos, con saco en bodega a $ 11.40.

Cera, los 46 kilos, en bodega, a $ 130.

Carbón de espino, el saco, en bodega, de $ 10 a 11.

Carbón blanco, el saco, en bodega, de $ 6 a 7.

Lana esquila Marzo, ensacada, los 46 kilos, en bodega, a $ 130.

Lana esquila Marzo, enfardada, los 46 kilos, en bodega, a $ 140.

Maíz amarillo, los 100 kilos, con saco, en Alameda, de $ 22 a 23.

Maíz colorado, los 100 kilos, con saco, en Alameda, a $ 22.

Mantequilla, los 46 kilos en bodega de $ 295 a 300.

Miel, los 46 kilos, en bodega, a $ 35.

Nueces los 46 kilos, con saco, en bodega, de $ 150 a 160.

Pasto primer corte, los 100 kilos, en bodega, de $ 6 a 6.50.

Pasto segundo corte, los 100 kilos en bodega, de $ 7 a 7.50.

Quesos, los 46 kilos, en bodega, a $ 125.

Sal de costa, los 100 kilos en bodega, de $ 8.50 a 10.50.

Santiago, 10 de Mayo de 1919.

VEGA CENTRAL

DE LA SOCIEDAD DEL MERCADO DE LA VEGA

Revista diaria. Precios de venta de productos por mayor, término medio, segun calidad

Acelgas, de 40 a 60 centavos docena de atados.

Arvejas, de $ 10 a 20 el saco.

Apio ensalada, de 40 a 80 centavos atado de 12 matas.

Ajos, de 80 centavos a $ 2.40 el ciento.

Ají verde, de $ 3 a 4 el saco harinero.

Achicoria, de $ 2 a 4 el ciento.

Berros, a 10 centavos docena de matas.

Betarragas, de $ 12 a 14 el mil.

Camotes, de 30 a 40 centavos el kilógramo.

Cebollas, de $ 2 a 8 el ciento.

Coliflor, de $ 25 a 40 el ciento.

Choclos, de $ 4 a 7 el ciento.

Castañas, de 50 a 80 centavos el kilógramo.

Granadas, de 40 a 50 centavos el kilo.

Higos frescos, de 60 a 80 centavos el kilo.

Lechugas, de $ 2 a 4 el ciento.

Limones, de $ 6 a 12 el ciento.

Membrillos, de 30 a 40 centavos el kilo.

Manzanas, de 40 a 60 centavos el kilo.

Orégano, de 90 centavos a $ 1.60 docena de atados.

Porrones, de $ 10 a 12 el mil.

Pimentón, de $ 2 a 4 el ciento.

Papas cazuela, de $ 15 a 17 los 100 kilos.

Papas amarillas, de $ 14 a 16 los 100 kilos.

Porotitos verdes, de $ 25 a 50 el saco.

Perejil, de 40 a 60 centavos docena de atados.

Peras, de 40 a 60 centavos kilo.

Repollos, de $ 9 a 30 el ciento.

Rabanitos franceses, de 10 a 15 centavos el ciento.

Repollitos Brusel, de $ 10 a 12 el saco harinero.

Tomates, de $ 1 a 2 el ciento.

Uvas, de 20 a 40 centavos el kilo.

Yerba buena, de 40 a 80 centavos docena de atados.

Zanahorias, de 50 centavos a $ 1 el ciento.

Zapallos del año, de $ 40 a 70 el ciento.

Carretas que entraron:

De zapallos	14
De cebollas	7
De lechugas	4
De papas	12
De repollos	22
De rábanos	4
De apio	6
De tomates	5
De choclos	4
De ajos	3
De verduras	9
De zanahorias	1
Total	91

FERIA ARTURO YZQUIERDO

PRECIOS CORRIENTES DE LA FERIA DEL VIERNES 9 DE MAYO DE 1919

Terneros de pie, desde $ 40 a 88.

Novillos de 2 años, gordos, desde $ 278 a 300.

Novillos de 2 años, a media gordura, desde $ 225 a 340.

Novillos de 3 años, gordos mestizos, desde $ 425 a 484.

Novillos de 3 años, gordos del país, desde $ 360 a 410.

Novillos de 3 años, a media gordura, desde $ 324 a 350.

Bueyes gordos mestizos, desde $ 575 a 680.

Bueyes gordos del país, desde $ 500 a 546.

Bueyes a media gordura, desde $ 429 a 486.

Bueyes flacos mestizos, desde $ 365 a 410.

Bueyes de trabajo desde $ 360 a 430.

Torunos gordos desde $ 528 a 570.

Torunos a media gordura desde $ 475 a 510.

Toros, desde $ 150 a 200.

Vaquillas de 2 años, desde $ 140 a 173.

Vacas gordas mestizas desde $ 300 a 338.

Vacas gordas del país, desde $ 246 a 299.

Vacas a media gordura, desde $ 235 a 274.

Vacas paridas de lechería mestizas, desde $ 200 a 400.

Vacas paridas a media gordura, desde $ 240 a 274.

Ventas al peso, al martillo y en privado

Novillos, de 70 a 88 1/2 centavos.
Bueyes, de 76 a 92 centavos.
Torunos, de 62 1/2 a 81 centavos.
Vacas, de 75 a 80 1/2 centavos.

SOCIEDAD ANONIMA FERIA YZQUIERDO

PRECIOS CORRIENTES DE LA FERIA DE ANIMALES DEL SABADO 10

Avenida Beauchef núm. 997

Terneros de pie gordos, de $ 60 a 80.

Terneros de 1 año, de $ 100 a 140.

Vaquillas de 1 y medio años mestizas, de $ 140 a 170.

Vaquillas de 2 años, de $ 160 a 200.

Novillos de 1 y medio años mestizos, de $ 170 a 190.

Novillos de 2 años, de $ 180 a 220.

Vaquillas de 3 años, de $ 180 a 250.

Novillos de 3 años, de $ 220 a 300.

Novillos a media gordura, de $ 240 a 280.

Novillos gordos, de $ 340 a 360.

Novillos mestizos, gordos, de $ 380 a 480.

Vacas flacas, de $ 140 a 180.

Vacas a media gordura, de $ 270 a 290.

Vacas gordas, de $ 340 a 360.

Vacas mestizas, gordas, de $ 400 a 520.

Vacas preñadas, de $ 350 a 380.

Vacas paridas flacas, de $ 180 a 240.

Vacas paridas, a media gordura, desde $ 320 a 350.

Vacas paridas mestizas, desde $ 380 a 400.

Torunos a media gordura, de $ 340 a 360.

Torunos gordos, de $ 420 a 480.

Toros, de $ 300 a 420.

Bueyes flacos, de $ 200 a 240.

Bueyes a media gordura, de $ 350 a 380.

Bueyes gordos, de $ 520 a 560.

Bueyes de trabajo, de $ 300 a 360.

Bueyes mestizos, de trabajo, de $ 380 a 420.

Bueyes mestizos, gordos, de $ 600 a 750.

Vacas al peso, de 78 a 89 1/2 centavos.

Bueyes al peso, de 74 1/2 a 94 1/2 centavos.

Torunos, de 70 a 78 centavos.

Novillos, de 77 a 89 centavos.

MATADERO PUBLICO

ENCIERRA PARA HOY

Mayo 11.

Ganado mayor

Bueyes	32
Novillos	68
Vacas	171
En vara	40
Total	311

Ganado menor

Corderos	701
Terneros	5
Total	706

PRECIOS DE LAS CARNES

	Clase	Mayo 10. Por kilos
Carne buey	1.a	1.24 a 1.26
Id. id.	2.a	1.16 a 1.22
Id id.	3.a	0.70 a 1.15
Id novillo	1.a	1.24 a 1.26
Id. id.	2.a	1.16 a 1.22
Id. id.	3.a	0.70 a 1.15
Id. vaca	1.a	1.28 a 1.30
Id. id.	2.a	1.22 a 1.27
Id id.	3.a	0.70 a 1.20
Id. cordero	1.a	1.30 a 1.40
Id. id.	2.a	1.10 a 1.20
Id id.	3.a	0.80 a 1.00
Id. oveja	1.a	1.00 a 1.10
Id. id.	2.a	0.80 a 0.90
Id. id.	3.a	0.60 a 0.70
Id. cabro	1.a	a 0.90
Id. id.	2.a	0.70 a 0.80
Id id.	3.a	0.50 a 0.60
Id. cerdo	1.a	a 1.25
Id. id.	2.a	1.10 a 1.20
Id. id.	3.a	1.00 a 1.10
Grasa rama		1.40 a 1.50
Sebo ovejuno		a 1.00
Cuer. vac. ma.		1.50 a 1.60
Id. hembra		1.50 a 1.60
Id. ovejuno		48 a 70

pesos la docena.

REVISTA COMERCIAL DE PRODUCTOS Y FRUTOS DEL PAIS

(Especial para LA NACION de Santiago)

Poca actividad se ha notado durante la semana en revista, y a causa del mal tiempo, los embarques por este puerto han sido muy reducidos.

Las cotizaciones han experimentado poca variación por haberse resentido los negocios influídos por la poca actividad.

PRECIOS PUESTOS EN CARRO EN VALPARAISO

Arvejas petit-pois. — Siguen siempre en calma. Hasta hoy han sido muy pocos los embarques que se han efectuado de este producto. Sin embargo, los precios se mantienen sin variación.

Cotizo:

Petit-pois sin brucos, a $ 45.00 los 100 kilos.

Petit-pois con brucos, $ 30.00 los 100 kilos.

Avena. — Correspondiendo a la activa demanda, los precios están de alza.

Cotizo:

$ 17.50 los 100 kilos a bordo en Talcahuano.

Cebada. — Por falta de fletes disponibles, los embarques han sido únicamente regulares. La activa demanda mantiene firmes las cotizaciones, las cuales no han variado por el momento.

Cotizo:

$ 29.00 los 100 kilos forrajera.

Cera. — Los exportadores pagan $ 148.00 por el quintal en Barón, habiendo tenedores que pretenden $ 150.00.

Cotizo:

$ 148.00 el quintal.

Frejoles. — La clase bayos ha mejorado mucho sus precios, lo que llama la atención, porque esta clase de frejoles ha tenido siempre escasa y limitada demanda para el extranjero.

La clase blancos están muy paralizados por causa que no se reciben pedidos de importancia de Estados Unidos, pues están adquiriéndolos en mejores condiciones de precios y calidad del Oriente.

Por el vapor "Imperial" se embarcaron 1,000 sacos con destino al Callao.

Cotizo: nueva cosecha:

Frejoles caballeros, a $ 53.00 los 100 kilos.

Frejoles coscorrones, a $ 48.00 los 100 kilos.

Frejoles bayos chicos, a $ 42.00 los 100 kilos.

Frejoles bayos regulares, a $ 42.00 los 100 kilos.

Frejoles bayos grandes, a $ 45.00 los 100 kilos.

Frejoles burritos, a $ 45.00 los 100 kilos.

Frejoles pallares, a $ 50.00 los 100 kilos.

Frejoles mantecas, a $ 39.00 los 100 kilos.

Frejoles hallados, a $ 39.00 los 100 kilos.

Frejoles triguitos, a $ 50.00 los 100 kilos.

Frejoles avalitos, a $ 38.00 los 100 kilos.

Frejoles milagros, a $ 38.00 los 100 kilos.

Garbanzos. — Los tenedores mantienen altos los precios, por causa que las existencias son muy reducidas.

Cotizo:

Garbanzos grandes, a $ 70.00 los 100 kilos.

Garbanzos regulares, a $ 55.00 los 100 kilos.

Garbanzos chicos, a $ 45.00 los 100 kilos.

Harinas. — El interés que había por exportar este artículo ha desaparecido por causa exclusiva de los precios altos cotizados actualmente; en consecuencia, la demanda actual es únicamente para el consumo local, y por esta causa, los precios por el momento, se mantienen flojos.

Cotizo:

$ 23.00 los 46 kilos de las clases de cilindros del centro, Santiago y sur.

La clase harina candeal sin mezcla queda ofrecida a $ 21.00 el quintal.

Lana. — La esquila de Octubre mantiene sus precios firmes, mientras que la de Marzo, queda ofrecida a menos de la mitad del precio que se cotiza por la esquila de Octubre puestas en estaciones de procedencia.

Cotizo:

Merino mestiza, $ 150.00 el quintal.

Común, $ 125.00 el quintal.

Negra, $ 115.00 el quintal.

Maíz amarillo. — Por el momento, tiene poca demanda.

Cotizo:

$ 21.50 los 100 kilos.

Miel de abejas. — Debido a la desmejora del cambio internacional, y a la poca demanda de Inglaterra, desde cuyo mercado se pedía con preferencia, los precios se mantienen flojos. Los exportadores sólo ofrecen pagar $ 40.00 por los 46 kilos clase de exportación.

Cotizo:

$ 40.00 el quintal.

Lentejas. — Se nota bastante interés por este producto, debido a que han llegado pedidos del extranjero y los tenedores mantienen firmes sus precios.

Cotizo:

Grandes, $ 70.00 los 100 kilos.

Chicas, $ 58.00 los 100 kilos.

Nueces. — Sigue muy activa la demanda para la exportación, y por esta causa, los precios han reaccionado, habiéndose efectuado transacciones a $ 165.00 los 100 kilos, por nueces únicamente de clase exportación cáscara blanca.

Cotizo:

$ 160.00 los 100 kilos.

Papas. — Han seguido subiendo. Las coloradas se cotizan ahora a $ 30.00 la carga por partidas en Barón y las coloradas, blancas, etc., a $ 33.00 la carga por partidas.

Quillay. — La exportación sólo paga $ 58.00 los 100 kilos.

Semilla de cáñamo. — Debido a que las existencias son muy abundantes, está muy ofrecido y sin demanda activa.

Cotizo:

$ 23.00 los 100 kilos.

Semilla de trébol. — El precio está sostenido de $ 150 a 155 los 46 kilos.

Trigo blanco. — No hay alteración que anotar en los precios. Debido a que no se vende nada para la exportación, la demanda es cada día más reducida.

Cotizo:

Los 100 kilos sin saco en Santiago, a $ 32.00, y en el sur queda ofrecido a $ 28.00 los 100 kilos sin saco nominal.

Trigo candeal. — Queda algo más flojo, habiendo vendedores del redondo fino a $ 34.00, y del corriente, a $ 30.00 los 100 kilos sin saco.

Trigo mote. — El precio de 48.00 pesos los 100 kilos queda sostenido.

EXPORTACION

Durante la semana, se han efectuado los siguientes embarques por

FERIA

— DE —

Productos Agrícolas

— DE —

LARRAÍN OLAVARRÍA y Cia

Matucana N.o 10

REMATES TODOS LOS MARTES CON TODA CLASE DE PRODUCTOS AGRICOLAS

Carga por carros completos al Desvío Banco de la República. Sobornal: Alameda.

Correspondencia:

Casilla 913

DIRECCION GENERAL DE CORREOS

Se llama la atención hacia el aviso publicado en el "Diario Oficial", pidiendo propuestas públicas para la provisión de 300,000 hojas de papel envolver, propuestas que se abrirán el 16 de Mayo próximo ,a las 14.

EL DIRECTOR.

16-E

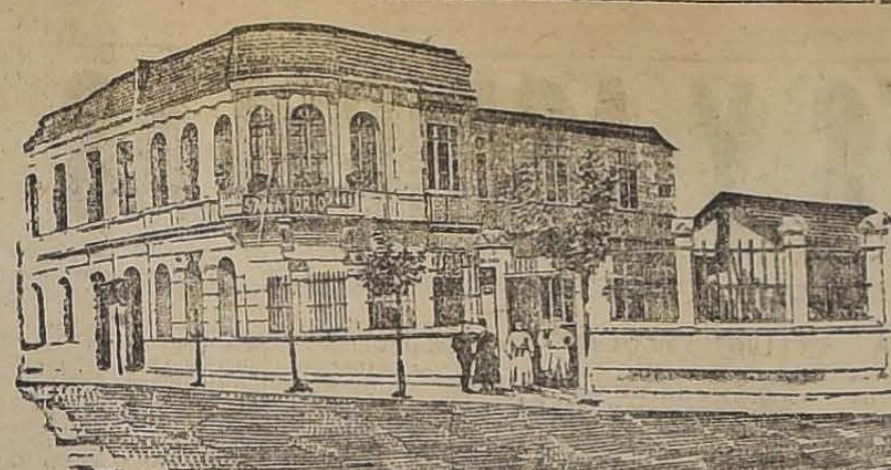

SANATORIO

GRAN PENSIONADO PARTICULAR GENERAL

Para enfermos de operación o que necesitan tratamiento médico por los doctores del Sanatorio o de fuera. Asistencia completa a parto: $ 300. Pabellón aislado para enfermas con fiebre. Salas de operación, curaciones, baños, electricidad, laboratorio, jardín, gran parque. **Avenida Matta 586.**

DR. AQUILES RIVEROS (Propietario)

vía marítima de artículos para la exportación:

Frejoles. — 1,000 sacos por vapor "Imperial" para el Callao.

Cebada forrajera. — 4,500 sacos por vapor "Poplar Branch" a Liverpool.

Garbanzos. — 50 sacos por vapor "Imperial" a Callao.

Afrecho. — 15,000 sacos por vapor "Elder Branch" a Liverpool.

4,800 sacos por vapor "Elder Branch" a Londres.

Alpiste. — 78 sacos por vapor "Cachapoal" a Callao.

50 sacos por vapor "Imperial" a Callao.

Cueros salados. — 1,933 por vapor "J. A. Mac-Kee" a Nueva York.

AGUSTIN GAZITUA,
Corredor de Comercio y de la Bolsa de Productos de Valparaíso. — Establecido el año 1898. — Oficina, Calle Blanco 1025. — Casilla 291. — Teléfono Inglés 950. — Dirección telegráfica: "Gazitúa"

Valparaíso, 11 de Mayo de 1919.

NOTICIAS VARIAS

CONCESION PARA LA CONSTRUCCION DE UN PUERTO Y DE UN RAMAL FERROVIARIO

El decreto N.o 891 de 25 de Abril del presente año, del Ministerio de Hacienda, concede, en vista de lo informado por la Comisión de Puertos, al señor Huntington Adams, el arrendamiento del islote de la Chimba al norte del puerto de Antofagasta, con la parte de la playa necesaria para la construcción y explotación de un puerto, destinado exclusivamente al embarque de salitre de la Compañía Salitrera "El Peñón".

El arriendo se pagará a razón de $ 50 nacionales de oro al año por cada metro lineal de malecón y 2 1|2 centavos por metro cuadrado de terreno ocupado en las obras portuarias. Estas se harán conforme a los planos que apruebe el Gobierno, debiendo iniciarse los trabajos dentro de seis meses de la aprobación y concluirse dentro de los tres años siguientes. Al arriendo se agrega la concesión gratuita de una faja de 10 metros de ancho para el establecimiento de un ramal ferroviario que una la isla con el ferrocarril de Antofagasta.

BANCO ANGLO-SUDAMERICANO LD.

En la trigésima junta de accionistas celebrada últimamente en Londres, del Banco Anglo Sud-Americano Ld., se dió cuenta de la marcha próspera de la institución, durante el año 1918.

La utilidad líquida del año, deducción hecha de los intereses aún no vencidos, etc., asciende a libras 451,660.5s., que agregadas a las £ 154,966.11s. 3d., sobrantes del ejercicio anterior, arroja un total de £ 606,656.16s 4d. Deducido el dividendo interino repartido ascendente a £ 84,375 y la remuneración pagada a los directores, previsto en los Estatutos de libras 6,050 14s. 2d., queda un saldo disponible de libras 516,231.2s. 2d., cantidad que el Directorio recomienda distribuir como sigue:

£ 122,343.5s. 0d., para el pago de un Dividendo final de 7s. 6d., por acción, igual a 12 1|2 por ciento anual.

£ 100,000 o|s. al Fondo de Reserva, que quedará en £ 1.600,000.

£ 50,000 0s. 0d. para amortizar la Cuenta Innumerables del Banco.

£ 15,000 0s. 0d., al Fondo de jubilación y de Garantía del personal.

£ 40,000 0s. 0d. por gratificaciones al personal del Banco; y

£ 188,887 7s. 2d. a nueva cuenta.

Total: libras, 516,231.2 chelines y 2 peniques.

Como exponente de la solidez del Banco Anglo-Sud-Americano, cabe consignar que sobre un capital pagado de £2.250,000, dispone de un fondo de reserva de 1 millón 600,000 libras esterlinas, lo que representa más del 71 por ciento de aquella suma.

EXPORTACION

Movimiento habido por la Aduana de Talcahuano durante el mes de Abril último:

Al extranjero:

Producto vegetal.	$ 837,995.50
Producto animal.	344,072.00
Total.	$ 1.182,067.50

Total de kilos, embarcados, 6.091,782.

A rancho:

Producto vegetal.	$ 9,834.00
Producto mineral.	108.00
Total.	$ 9,942.00

Total de kilos embarcados: 32,010.

SANTIAGO AUTOBUS Co.

Por decreto Supremo N.o 865 del Ministerio de Hacienda se ha autorizado la existencia y se han aprobado los estatutos de esta Sociedad, la que girará con un capital inicial de 50,000 pesos oro americano, debiendo quedar constituída la Sociedad y su capital totalmente pagado dentro del plazo de un año a contar desde la fecha de este decreto.

Sociabilidad Obrera

Sociedad de Artesanos La Unión. —Esta sociedad dará en su local Riquelme 859, el Martes 13 del presente, a las 21 horas, en punto, su segunda conferencia dictada por el señor Manuel J. Ortiz, sobre: Instrucción Primaria.

Centro Académico Luis Uribe. Local social: Franklin 1316. — Hoy, matinée a las 17 horas, para terminar a las 19 y media horas.

Será libre pensamiento, dedicada a las señoritas socias y familias del barrio Matadero, que simpaticen con la institución.

Noche, baile tertulia a las 21 y media horas. Se invita a las sociedades amigas, en particular a La Esperanza, Rogelio Ugarte y Democracia.

Academia de Baile La Esperanza. —Hoy, matinée a las 16.30 horas. Habrá un carnet variado y couplets cantados por la señorita Eufemia Fuentes.

Las señoritas y jóvenes que simpaticen con esta institución, pueden pasar a inscribirse los días Miércoles, de 21.30 a 24, en Arauco 1050.

Federación de Sastres, — Asamblea hoy, a las 15 horas, en Eyzaguirre 718.

Los socios hombres de las sastrerías Santiago, Bousigues, Baradon y Cerri, han acordado reunirse a las 15 horas en el referido local, con el objeto de tratar asuntos relacionados con su condición económica. Piden citar a las trabajadoras de las obras pantalón y chaleco.

A la misma hora, están citados los personales de las camiserías Matas y Sportman, con idéntico fin, y los personales de la Gath y Chaves y Fi[illegible]sa para tratar lo relacionado con la implantación de las 8 horas.

Palestina (Sección Baile). — Hoy, a las 17 horas, matinée en honor de las señoritas socias, a las 21 horas.

Unión de Estucadores, Albañiles y Ayudantes, en resistencia. — En junta general celebrada el 4 del corriente, se acordó cambiar la hora de sesiones los Domingos. En lo sucesivo empezarán las sesiones a las 12 horas.

Sociedad de Pintores Miguel Angel. — Hoy, impostergablemente, se realizará en el local del Centro Demócrata, Rosas 1049, la manifestación que esta Sociedad ofrece al socio cooperador señor Ignacio Sepúlveda, como reconocimiento por los servicios que ha prestado a la institución.

Cítase a los asociados al salón social a las 10 1|2, para de ahí partir al local ya citado, donde se tomarán vistas fotográficas.

Academia de Baile La Alondra. Alonso Ovalle 1269 (altos). — Hoy se llevarán a efecto dos interesantes tertulias. A las 16 y media horas se dará comienzo a la matinée.

En la noche, a las 21 horas, se llevará a cabo la velada en honor de las familias del barrio.

Federación de Obreros de Imprenta. —Hoy, a las 14 horas, se efectuará una asamblea general, en la cual se dará a conocer a los federados el movimiento social habido en la semana que termina.

El Lunes 12, corresponde reunirse al directorio y a los delegados para dar cuenta de su misión.

Por encargo del tesorero, se ruega a los delegados que aún no han dado cuenta del producto de las entradas de la última velada, lo hagan el Lunes 12, a las 20.40 horas.

—Cítase a la comisión de tipógrafos designada el Viernes último, para el Martes 13, a las 20 y media horas, compuesta de los señores Bolívar Silva, Eusebio Ruiz, Gustavo Tureo, Julio Valiente, Manuel Carrasco, Onofre Valenzuela y Eliodoro Ulloa, para que empiece a cumplir su cometido.

Congreso Gráfico Nacional. — Comité Central. — Hoy, a las 15 horas, se reunirán las personas que tendrán a su cargo la realización de este torneo gráfico.

La Federación de Obreros de Imprenta designó a los señores Ruperto González, Gustavo Tureo Quiroz, Florencio Rosas O., Félix López y Luis A. Troncoso.

La Unión de los Tipógrafos, por su parte, en la sesión del Jueves 8 del actual, nombró su personal, que quedó compuesto de los señores Lisandro Alvarado, Julio Valiente, Eusebio Ruiz, Leopoldo Mardones y Pedro O. Goycolea.

La reunión de esta tarde tiene por objeto nombrar mesa directiva, y en seguida tratar de llevar a la práctica en la mejor forma el Congreso en Septiembre próximo.

Quedan todas las personas más arriba indicadas, citadas a esta sesión preparatoria.

Federación de Pintores y ramos similares, en resistencia. Local social: San Francisco 180. — Con asistencia numerosa, celebró sesión el Lunes 8 esta institución.

Se acordó la siguiente tabla para discutirla en la asamblea de hoy:

1.o Cuenta de los delegados ante la Asamblea de Alimentación Nacional y de la Federación Obrera local santiaguina.

2.o Local.

3.o Beneficios pro muebles, biblioteca y otros.

Centro Recreativo Centenario de Maipo. — Hoy, matinée libre pensamiento en honor de las señoritas socias de esta institución, a las 17 y media horas.

CITACIONES

Sociedad Unión y Protección de Estucadores. — Cítase a junta general hoy a las 14 horas.

Sociedad Santiago, de Zapateros, Hormeros y Curtidores. — Cítase a junta general, continuación de la anterior, para hoy, a las 10 horas.

Sociedad de Cocheros y Chauffeurs Particulares "Manuel Montt".— Cítase a junta general extraordinaria para el Martes 13, a las 21 horas, con el objeto de tratar la reforma de los estatutos sociales.

Comité Pro-Adelanto Comuna Quinta Normal. — Cítase a asamblea general para hoy Domingo, a las 16 horas.

Federación Obrera de Chile. Consejo Federal N.o 4. — Cítase a junta general para hoy, a las 18 horas.

Unión en Resistencia de Laboradores en Maderas. — Cítase a junta general para hoy, a las 9 1|2 horas.

Se abrirá la sesión con el número que haya en la sala.

Federación Obrera de Chile. Consejo Federal N.o 10. — Cítase a asamblea general para hoy, a las 16 horas.

Se tratará el movimiento de los obreros de la casa Raab Bellet y Cía., Pablo Schaufele, Carlos Mathey, y se dará a conocer el estado del movimiento habido hasta hoy.

Asistirán a esta asamblea el presidente de la Junta Ejecutiva de la Federación Obrera de Chile y los presidentes de los demás Consejos hermanos.

Local social: Recoleta N.o 55.

Sociedad de Socorros Mutuos de Hojalateros y Gásfiters. — Cítase a junta general ordinaria para hoy, a las 10 horas.

Igualmente, se llama la atención de los socios que no han cancelado la cuota pro-compra de casa, para que se apresuren a hacerlo, porque ya está por terminarse el plazo concedido como prórroga.

Sociedad B. Vicuña Mackenna, de Cigarreros de ambos sexos y ramos similares. — Cítase a junta general para Hoy Domingo, a las 14.30 horas, para dar a conocer la renuncia del señor presidente, elegir al sucesor y, además, tratar otros asuntos de importancia.

—Esta reunión se llevará a efecto con el número que asista, por ser segunda citación.

—Esta institución llevará a efecto una función de beneficio en el Pabellón Delicias, el 16 del corriente, a favor de sus fondos sociales.

Centro de alumnos y ex-alumnos de la escuela nocturna Fermín Vivaceta. — Cítase a clases instructivas de baile para hoy de 14 a 16 horas.

Federación Obrera de Chile. Consejo Federal N.o 3. — Hoy, a las 14.30 horas, en Bascuñán Guerrero 542, se efectuará una reunión de todos los federados, para ponerse de acuerdo sobre la unificación del gremio.

Comité Pro-Presos. — Hoy, a las 21 horas, se efectuará una velada de beneficio en el local de la Federación de Zapateros, Teatro El Arte, San Francisco 180.

Sociedad de Socorros Mutuos Manuel Rodríguez. — Comisión de Fiesta. — Reina entusiasmo por asistir a las fiestas que se preparan en celebración del aniversario de la sociedad.

Se acordó mantener abiertas las inscripciones para el lunch hasta el día 18 del presente, cerrándose a las 12 horas, y por ningún motivo se recibirán más adhesiones después de esta fecha.

También se pone en conocimiento de todos los socios en general, que los miembros de la Comisión de Fiesta, señores Guillermo Brito, Armando Muñoz, Antonio Garín, Miguel Castro, han sido autorizados para la cobranza a domicilio de las tarjetas del lunch, y las entradas enviadas por correo.

Esta comisión queda citada para el Jueves 15, para seguir elaborando el programa de la velada.

Sociedad La Universal. — El Miércoles 21 del presente, esta institución celebrará con una fiesta literario-musical el aniversario del combate naval de Iquique.

Para este acto se arreglará el salón-teatro de esta institución con flores, banderas y luces de colores; la comisión encargada de elaborar el programa, compuesta de los incansables miembros señores Díaz Navarrete, Elías Retamal y José Espinosa, no omiten sacrificio alguno, para presentar el día indicado, un atrayente programa, figurando entre otros números de interés, una conferencia patriótica que versará sobre "El combate naval de Iquique, 21 de Mayo de 1879", la que será dada por un entusiasta miembro del directorio de esta Sociedad.

—Cítase a la comisión para hoy, a las 20 horas; local: salón social.

El Directorio se reunirá ordinariamente hoy, a las 9 horas.

Academia de Baile Luis A. Acevedo. — Hoy, a las 16 3|4, matinée libre pensamiento; noche, a las 21.15 horas, baile familiar. El Martes, junta general.

Centro Musical Obrero. — Este Centro, en su última reunión, acordó adherir a la velada de beneficio que se efectuará hoy, a las 21 horas, en el Teatro El Arte, a cargo del Cuadro Dramático Luz y Armonía.

Academia Coreográfica Estrella de Chile. — Hoy, en San Pablo 1276, se llevará a efecto, a las 21 horas, un baile en honor de los nuevos directores.

Sindicato Obrero de Fábrica de Espejos. — En junta de directorio última, se acordó citar a junta general para hoy, a las 10 horas, para hacer la entrega de la libreta carnet, sacar la fotografía del directorio y socios fundadores y repartir los estatutos impresos a cada cual.

Sociedad de Socorros Mutuos Bernardo O'Higgins. — El directorio acordó celebrar junta general a las 10 horas, con el fin de presentar varios proyectos para su aprobación.

Sindicato de Albañiles de Alcantarillado. — Se cita a reunión general para hoy, a las 9 horas, para nombrar el directorio.

Centro Chacabuco, de La Unión Nacional. — Cítase a junta general para hoy, a las 14.30 horas.

Estudiantina Esmeralda. — Cítase a sesión de directorio para hoy, a las 14 horas; local: San Alfonso 43.

Federación Obrera de Chile. Consejo Federal N.o 1. Bascuñán Guerrero 542. — Cítase a asamblea general para hoy, a las 8.30 horas.

Tabla:

Renuncia del directorio.

Federación de Sastres y ramos similares, de ambos sexos. — Cítase a asamblea general para hoy, a las 15 horas, en nuestro local: Eyzaguirre 718.

TRIBUNALES

CORTE SUPREMA

Movimiento habido en 10 de Mayo de 1919

Tribunal Pleno

El Excmo. Tribunal se ocupó de las causas en acuerdo.

Falladas de acuerdo:

Calixto Gallardo con Pedro P. Muñoz, c. fondo; sin lugar, redactor señor Marín.

Francisco Cubillos con Zoila Donoso, c. fondo, sin lugar, redactor señor Marín.

Cosme Pizarro con Guillermo Klickman, c. fondo, sin lugar, redactor señor Rodríguez.

Contra Francisco Lavín c. fondo, sin lugar, redactor señor Rodríguez.

Desistida:

Luis Bozzolo con Montval y Co., c. fondo.

CORTE DE APELACIONES

Movimiento habido en 10 de Mayo de 1919

1.a sala.— 1 Contra Rojas, fallada; 2 Suicidio de M. Vergara, confirmada; 3 Contra López, confirmada; 4 Contra Gárate, confirmada; 5 Contra Monroy, confirmada; 2 de ayer, Pérez con Ferrocarriles del Estado, acuerdo, **después de concluídos los alegatos.**

Alegaron:

En la continuación, don Fco. de Borja **Cifuentes con don José Figueroa.**

2.a sala.— 1 C. Matte contra G. Ferias, aprobada; 2 Contra Luis Contreras, confirmada; 3 Contra Arturo García, confirmada; 11 Contra Manuel Pacheco, mal llamada.

No vistas las demás.

Alegaron:

En la 1, don Samuel Fernández.

En la 2, don Alfredo Urzúa U.

3.a sala.— 1 Zañartu con Cía. reformada San José de Oruro, sin tribunal; 2 Seco, concurso, trámite; 6 Forgensen con Córdoba, trámite.

Fallada de acuerdo:

Sottorff con Municipalidad de Ñuñoa.

4.a sala.— 1 Sum. por robo a Laura Olivares, aprobada; 2 Sum. por robo a Faustino Gutiérrez, aprobada; 3 Sum. por robo a Micaela Carvajal, aprobada; 4 Sum. por incendio a R. Trincado, aprobada; 5 Sum. por muerte de P. Lira Sánchez, aprobada; 6 Sum. por muerte de J. Olivares, aprobada; 7 Sum. por muerte de un párbulo, aprobada; 8 Sum. por muerte de A. López, aprobada; 14 Contra Manuel Muñoz N., aprobada; 16 Contra Víctor Salinas, trámite.

No vistas las demás.

De acuerdo fallada:

Contra José R. Chauquemán, revocada y alegó don Luis Antonio Miranda C. por la aprobación.

5.a sala.— 1 Contra Lizama, sin estado; 2 Contra Román, aprobada; 3 Contra Ortiz, revocada.

Fallada de acuerdo:

Gallardo con Cappi.

Solar con Aldunate.

Alegaron:

En la 3, don Miguel González, revocando.

SECRETARIA ALCALDE

Ingreso civil

Rec. queja con Arturo Fernández P., 1.a instancia; Suc. Figueroa con Sepúlveda, 5.o juzgado; García con Síndico Quiebra Barahona, San Antonio; Lyon y otros con Mujica y otros, Peumo.

Ingreso criminal

Rec. queja Manuel Silva G., 1.a instancia; Contra Aurelio Pizarro, San Fernando; Contra Juan Laulino Lazo, San Fernando; Contra Filomeno Molina, San Fernando; Contra Florisa Román, San Fernando; Contra Manuel Jara, San Fernando; Sum. muerte de Tiburcio Yáñez, San Fernando.

SECRETARIA FABRES

Ingreso civil

E. Ciudad con G. González, 4.o juzgado; M. Dávila con A. Rogat, 4.o juzgado; Fisco, suscripción título, Tocopilla.

Ingreso criminal

Contra Eduardo Ovalle, hurto, Rengo.

GUIA PROFESIONAL

ABOGADOS

ARTURO ALESSANDRI
ARTURO ALESSANDRI R.
VICTOR ACEVEDO L.
Domicilio y estudio, Delicias 1158. Horas de oficina: 9 a 11.30 y de 16 a 18.30. Tel. Ing. 1414. Tel. Nac. 1333.

CARLOS A. RUIZ B.
Morandé 432.

TIMOLEON ANGUITA A.
Bandera 287.— Consultas sobre leyes de contribución.
2828-E-30

ERNESTO BARROS JARPA
Gálvez 88. Teléfono 1345.

CLARO Y Cía.
Luis Claro Solar, Samuel Claro Lastarria, Héctor Claro Salas, Fernando Claro Salas. Morandé 231. Teléfono 2355.

ALCIBIADES CARRILLO
Trasladóse Bandera 161. Casilla 1214

LUIS MALAQUIAS CONCHA S.
Asuntos civiles, criminales, accidentes, apelaciones. Compañía 1065. Casilla 1088.

VICTOR CELIS MATURANA
LEON DEPASSIER
Oficina de asuntos judiciales. Morandé 432. Casilla 2853.

J. ENRIQUE COSTA
y JORGE COSTA
Teléfono 1076. Santo Domingo 1181.

ALBERTO DURAN B.
Santo Domingo 1145. Casilla 2914.

FERNANDO ERRAZURIZ TAGLE
Notario Abogado. Bandera 345. Casilla 926, desde las 9 h. a las 18 h.

HERNAN ECHEVERRIA C.
Morandé 244. Domicilio, Carrera 172

JORGE ERRAZURIZ TAGLE
Estudio, Morandé 434.

NICANOR ELGUETA N.
Galería Alessandri 19-A (altos). Teléfono Inglés 586.

FERNANDO MOLLER BORDEU
ROBERTO URZUA PUELMA
Morandé 291. Piso 2.o, Of. 14.

FERNANDO FIGUEROA V.
CARLOS VICUÑA FUENTES
Estudio: Catedral 1355. Casilla 3694 Teléfono 930.

ARTURO FERNANDEZ P.
Morandé 450. Teléfono Inglés 27.

GALV. GALLARDO NIETO
Ahumada 168. altos. Teléf. 2343.

DANIEL FELIU
OSCAR FELIU H.
Merced 557. Teléf. 582. Casilla 3277

JORGE GALLARDO NIETO
Asuntos civiles y criminales.— Morandé 856. Teléfono 1956.

MANUEL GAETE FAGALDE
Notario-abogado. Huérfanos 1242. Teléfono Inglés 1355. De 9 a 18.30. Domicilio: Vergara 261.

EDUARDO GREZ PADILLA
Catedral 1425. Teléfono 1144.

HECTOR ARNALDO GUERRA
Juicios criminales y civiles. Estudio y domicilio: Sto. Domingo 1175.

RAMON SEGUNDO GIMENEZ
Morandé 450. Piso 2.o Oficina 33. De 10-11 y 15-17.

MARTIN Y HERNAN FIGUEROA ANGUITA
San Antonio 717. Teléfono 1681.

OSVALDO HEVIA L.
Morandé 244. Casilla 1831.

BERNARDINO LEIVA
Abogado. Bandera 526. x-9168-21-a

IGNACIO MARCHANT S.
Abogado. Puente 681.—De regreso al país atiende personalmente su estudio.

LORENZO MONTT
AMBROSIO MONTT WILMS
Compañía 1207.

MANUEL MERINO E.
LUIS MERINO E.
Arturo Prat 506. Estudio: Huérfanos 1235. Casilla 1207. Teléf. 2077.

ROBERTO DE PETEIS
Morandé 251. Teléf. 363. Casilla 4044. Juicios civiles, criminales y de comercio. Asuntos de jurisdicción voluntaria. Alegatos de provincia. Consultas.

NAZARIO CHACON DEL CAMPO
Morandé 466. Casilla 3211. Teléfono 966.

ARMANDO QUEZADA A.
PEDRO AGUIRRE C.
PEDRO DAZA BRANTES
Casilla 2881. Morandé 432.

HUBERTO SALGADO GALLARDO
Causas civiles, criminales, alegatos Corte Suprema. Bandera 152 y Puerto San Antonio.

ENRIQUE TAGLE MORENO
GUSTAVO KALTWASSER DIAZ
Estudio: Huérfanos 1153. Cas. 855.

LEOPOLDO URRUTIA
Banco Hipotecario de Chile, de 11 a 12. Santa Rosa 128, de 14 a 18.

MEDICOS

Dr. LUIS ARAOS D.
Consultas 14-16. Agustinas 2772. Teléfono 2795.

Dr. ARNELLO
Cirugía. Anestesia general. Venéreas. Consultas: García Reyes 17, de 13-15. Hospital S. Vicente 16-18.

Dr. AMARAL
Estudios en Europa. Partos enfermedades señoras. Catedral 1694.

Dr. ALCAINO
Oídos, nariz, boca, garganta. Especialista. Hospitales Niños y Salvador. Consultas: 14-17. Dieciocho 257. Teléfono 257.

Dr. AMENABAR OSSA
Oculista 14 años Europa, 3 años médico director Hospital Ojos Condado Stafford (Inglaterra). Merced 494. De 12.30-16. Clínica y Pensionado, Av. Matta 1131. De 9-10.

Dr. AGUILAR
Cirugía. Sífilis. Enfermedades señoras. Consultas 13-15. San Isidro No. 229.

Dr. LEONIDAS AGUIRRE A.
Especialista enfermedades de niños y afecciones pulmonares. Consultas: 10 a 11 y 13.30 a 15.30. San Francisco 116.

AFECCIONES PULMONARES Y NERVIOSAS
Rayos X. Dr. Fontecilla. Estudios Europa. Delicias 1626. 2-4.

Dr. ARAYA ECHEVERRIA
Cura las enfermedades nerviosas y mentales con las aplicaciones electroanestésicas. Catedral 1867.

Dr. ARTURO BARRAZA A.
Vías urinarias, sífilis. Puente 557 De 15 a 18.

Dr. FUENZALIDA BRAVO
Profesor enfermedades niños. Merced 560. Teléfono 1721. De 14-16.

Dr. BORQUEZ SILVA
Estudios Europa. Pulmón, corazón, estómago e intestinos. Rayos X. De 14-17. A. Prat 80. Teléfono 6019.

Dr. BISQUERTT
Vías urinarias, sífilis. Se trasladó a Moneda 859. 15 a 18. Casilla 2563.

Dr. CARLOS BOLIVAR S.
Medicina general.—Delicias 210. — De 13 a 15.

LABORATORIO CLINICO
Del Dr. Santander. Reconocimientos de la sífilis, orina, sangre, etc. Rayos X. Moneda 821.

Dr. JOSE MARIA BUSTOS
Oculista, Vergara 134. De 15 a 16. Teléf. 2204.

Dr. JULIO BUSTOS
Médico de ciudad de Santiago. Medicina interna, niños, sífilis. Recoleta 707. 2-4.

Dr. LUCIO CORDOVA
Medicina general. Consultas: 1 1|2 a 3 1|2. Monjitas 330.

Dr. LEONIDAS CORONA T.
Laboratorio clínico. Delicias 868 (frente a Estado). Consultas de 16 a 18. Teléfono 2483.

Dr. BRAGA CASTILLO
Rayos X. Merced 136. Teléfono 1393. Consultas de 9-10 y de 13-16.

Dr. MANUEL CALVO MACKENNA
Médico del Pensionado de San Vicente. 13 a 15. Compañía 1309. Teléfono Inglés 596.

Dr. CARLOS CADIZ
Medicina general. Consultas: 1-3. Delicias 2493.

Dr. CABEZON DIAZ
Enfermedades de niños. Ortopedia y Cirugía. Consultas 13 a 16. Nataniel 142.

Dr. LEON CHONCHOL
Titulado en París. Medicina general. Piel. venéreas. Consultas: 14 a 17. Santo Domingo 739.

Dr. W. E. COUTTS
Estudios en Inglaterra. Consultas de 13 a 17. San Martín 872.

Dr. CARLOS DOREN N.
Cirugía, enfermedades de señoras. Delicias 176. Consultas: 14 a 16.

Dr. ENRIQUE DAVILA H.
Medicina interna. Consultas de 11 a 12. San Ignacio 243.

Dr. EUGENIO DIAZ LIRA
Cirugía de Niños y Ortopedia
Agustinas 1270. Teléfono 2285.

Dr. RICARDO DONOSO
Estudios en Europa. Medicina interna, especialmente pulmón, corazón. Agustinas 619.—13.30 a 15.30.

Dr. PAULINO DIAZ
Moneda 1963. Teléfono 1178. 13 1|2 a 16. Sábados 8 a 12.

Dr. ESPINA
Rayos X. Medicina interna. Estudios en Europa. Delicias 1228, esquina Gálvez. Teléfono Inglés 2102. Consultas 1 1|2 a 4 P. M.

Dr. FRANCISCO EDWARDS
Vías urinarias. Consultas de 14 a 16. Teatinos 14.

Dr. JULIO EASTMAN
Catedral 2673. De 13 1|2 a 15 1|2. Teléfono 2637. Casilla 1571.

Dra. JULIA E. GUTIERREZ C.
Partos, señoras, niños. Delicias 471. Consultas 13 a 16.

Dr. FERRADA ALEXANDRE
Piel, sífilis, urinarias. Compañía 1470. Casilla 2868. De 14 a 17.

INSTITUTO MEDICO
de Fisioterapia, diagnóstico. Director Dr. Fraga. Estudios Europa. Medicina general. Enfermedades señoras. Reconocimiento enfermedades métodos modernos. Exámenes: sangre, orinas, desgarro, secreciones, etc. Rayos X. Electricidad médica. Radioterapia. Tumores del útero sin operación. Alameda 540-A, de 2-4.

Dr. FERRER
Enfermedades internas adultos, niños. Tratamiento especial del asma. Delicias 1234. De 13 a 15.

Dr. ARTURO FRITZ
Medicina general. Jefe Policlínica. Piel y sífilis, 15-17. Huérfanos 1353

Dr. MORAGA FUENZALIDA
Medicina y cirugía de niños. Cochrane 118. Teléfono 2804. 13-15.

Dra. MARINA FUENZALIDA
Unicamente señoras y niños. Consultas de 13 a 15. San Martín 41.

Dr. ARISTIDES GONZALEZ C.
Prof. extraordinario. Obstetricia. Partos, enfermedades señoras. 13 a 15. Cas. 1551. Teléf. 2789. Huérfanos 623.

Dr. ENRIQUE GONZALEZ
Estudios Europa. Estómago, intestino, hígado diabetes, obesidad, reumatismo.—2-4. Castro 105.

Dr. ERNESTO GREENE
Estudios Europa. Cirugía, ginecología. Consultas 14 a 16. San Martín 509, esq. Catedral. Teléfono 2860

Dr. GARCIA GUERRERO
Vicuña Mackenna 955. Consultas 15 a 16. Teléf. No. 9 (Santa Elena).

Dr. LUIS GODOY H.
Cirugía y anestesia general. Consultas: 13-16. Delicias 1367. Tel. 2541

Dr. JORGE HERRERA ROGER
Médico Hospital de Niños. Teléf. 2679. Delicias 2558. Consultas: 13-15.

Dr. ALEJANDRO INFANTE
Enfermedades de niños. Médico del Hospital de Niños San Luis. Consultas: 13 a 16 Delicias 253.

Dr. ROBERTO JARAMILLO B.
Ejército 707. Teléfono 142. Parque.

Dr. ANDRES KOENIG
Hidroterapia científica, sistema Kneipp. Claras 543. 14 a 15.30.

Dr. A. KORNER ANWANTERD
Estudios en E. U. Cirugía, ortopedia. Consultas: 14 a 17. Santo Domingo 623.

RICARDO KUSCHEL S.
Cirugía general. Consultas: 3 1|2-5 San Antonio 275. Teléfono 1344.

Dr. ARMANDO LEON L.
Médico-cirujano. Catedral 1643. Consultas 13 a 15.

Dr. F. LANDA Z.
Médico de ciudad de Santiago. Rosas 1050. Teléfono 1003. Piel, partos, enfermedades de señoras. 12-16

PROFESOR LUCO
Enfermedades nerviosas y mentales. Merced 336.—13-15.

Dr. MORALES VILLABLANCA
Prat 356. Consultas 11-12 y 6-7.

Dr. MALBRAN
Bandera 736. Enfermedades mentales y nerviosas.—14-17.

BASILIO MUÑOZ P.
Médico cirujano. Consultas de 15 a 16 horas. Catedral 1588.

Dr. CAMPOS MENDEZ
Medicina interna. Corazón, hígado, sífilis. 10-12. Huérfanos 2311 y 14-17 Bandera 62.

Dr. MOUAT S.
Ginecología-partos. Ex-jefe de Clínica Ginecológica Dr. Korner. Brasil 25. Consultas: 13-16.

CORA MAYERS G.
Médico cirujano. Niños y señoras; consultas de 16-18. Compañía 1607.

Dr. ITALO MARTINI Z.
Ojos, oídos, nariz y garganta. Delicias 227. Consultas 14-16.

Dr. LUIS MIRANDA
Residente Hosp. Sn. Vicente. Sto. Domingo 2958, de 13-16.

Dr. AURELIO MORALES
Vías urinarias, sífilis. Lira 31. 17-19.

SIFILIS
VENEREAS Y PIEL
Dr. F. Grohnert B.
Moneda 1592. Consultas: 14-18.

Dr. MEYER
Ayudante Clínica Universitaria Prof. Korner. Ginecología, medicina interna, especialmente enfermedades señoras. Puente 559. 12 1|2 a 15.

Dr. JUAN MONTENEGRO
Enfermedades de niños. Consultas 14-16. Compañía 1770.

Dr. MONTERO
Prof. de dermatología, sifilografía. Piel, sífilis, génito urinarias. Prat 309.

Dr. MEZA OLVA
Estudios en Europa. Medicina interna. Especialmente pulmón, corazón, riñones, sífilis. Laboratorio Clínico. Consultas: 15-16. Dieciocho 268.

Dr. CASTRO OLIVEIRA
Garganta, nariz oídos. Estado 62. De 15 a 18.

Dr. OHLERICH
Titulado Alemania y Chile. Medicina general adultos y niños. Teléfono 332. Consultas 14 a 16. Trasladóse Teatinos 330.

Dr. DAVID PULIDO
Enfermedades niños. Sto. Domingo 1646. Teléf. 2152. Consultorio: Sto. Domingo 1895. 1 a 4.

Dra. ERNESTINA PEREZ
Se trasladó a Compañía 1289, casi esquina Teatinos. Consultas de 14-17

Dr. OTTO PHILIPPI
Enfermedades de niños. Santo Domingo 320, esq. San Antonio. Consultas 13-15. Teléfono 2415.

Dr. LEA PLAZA
Enfermedades de sistema nervioso. Monjitas 308. 13-15.

Dr. PAREDES F.
Especialista enfermedades señoras. Jefe Policlínica Prof. Korner. Medicina, cirugía. Amunátegui 33. De 2-4

PROFESOR PARDO
Cirugía y enfermedades de señoras. Consultas: de 14-16. Ejército 119.

Dr. PRUNES
Estudios en Europa. Jefe de Clínica. Piel, sífilis, venéreas. Merced 490. Casilla 2894.

Dr. RICARDO PERALTA G.
Cirugía general, especialmente de niños. Claras 471.

Dr. MARCIAL PARADA
Oídos, nariz, garganta. Delicias 1626. Teléfono 2844. De 15 a 17.

Dr. L. QUINTEROS ENCINA
Médico legista. Cirugía, partos. 13-15. Alameda 239.

Dr. QUIROGA
Puente 559. Consultas 16 a 18. Teléfono 277.

Dr. FDO. ROMERO AGUIRRE
Partos. Enfermedades señoras. Cirugía. Catedral 2429.

Dr. NACIANCENO ROMERO
Laboratorio Clínico. Puente 559. Consultas: 17 a 19.

Dr. EDUARDO DE RAMON
Clínica, enfermedades de señoras. Consultas: 13-15. Maestranza 340.

Dr. F. RAYO RIQUELME
Cirugía, ginecología, sífilis. Merced 304. Lunes, Miércoles, Viernes, 13 a 15. Martes, Jueves, Sábado, 17-18.

Dr. JOEL RODRIGUEZ P.
Estudios en Europa. Medicina interna, especialmente estómago, intestinos. Rayos X. Consultas: 14-16. Claras 431.

Dr. SANTANDER
Estudios Europa. Medicina interna, estómago, intestinos. Rayos X. Moneda 821. De 13-15.

Dr. OSVALDO SALAS C.
Catedral 2529. Medicina de adultos y niños. Sífilis. Consultas 13-16. Teléfono 2791.

J. SCHWARZENBERG L.
Enfermedades de niños. Consultas de 13 a 15, excepto Jueves y Sábado. San Antonio 275. Teléfono Inglés 1344.

Dr. SUARES ALVAREZ
Especialmente afecciones de la vista. Santo Domingo 1283. Consultas: 13-15.

Dr. RAMON SILVA LEON
Enfermedades de señoras y partos. Catedral 1611.

Dr. STUARDO
Estudios Europa. Enfermedades niños. Consultas: 13-16. Agustinas 1684. Teléfono 2245.

Dr. ULLOA DOMINGUEZ
Puente 659, de 1 a 4. Independencia 1726, de 10 a 12.
3190-f-10

Dr. VARGAS SALCEDO
Cirujano. Consultas: 14-16. Teatinos 354. Teléfono 1060.

Dr. TORNERO
Piel, sífilis, venéreas, 13-15 y 18 a 19. Maturana 439.

Dr. TORRES TORRES
Jefe Clínica Prof. Korner. Enfermedades señora, cirugía. Catedral 1249. De 15 1|2 a 17.

Dr. VIVES BRAVO
Estudios Europa. Enfermedades niños. Monjitas 317. Teléfono 2895.

LABORATORIO CLINICO
Wassermann (método clásico)
Dr. JAIME VIDAL O., medicina interna. Sífilis. Riquelme 44. Consultas: de 13 a 17.

Dr. A. VALENZUELA R.
Estudios en Europa. Tratamiento sin drogas. Cultura física. Medicación natural. Santo Domingo 843. Consultas 14-16.

Dr. DIAZ VELASCO
Medicina interna. Niños. Sífilis. Consultas 13 a 16. Vergara 474.

Dr. G. E. VIDAL S.
Consultas 14-16. Delicias 2646.

Dr. VALENZUELA LARRAIN
Cirugía general, ginecología. Consultas 13-15, menos los Viernes. Catedral 2092.

Dr. WAUGH ALDUNATE
606| Medicina interna, venéreas, sífilis. Reacción de Wassermann.
914| Consultas: 14-16 1|2. Catedral 1983.

Dr. VILLALON
Enfermedades de la vista. Estudios Europa. Santo Domingo 606. Consultas 13-15.30.

Dr. WIREN
Oídos, nariz, garganta. Claras 471. 2-4. Policlínica, 8 1|2-11 A. M. Sólo para enfermos escasos recursos.

Dr. ZUÑIGA C.
Partos. Enfermedades de señoras. Jefe Clínica Obstetricia. Avenida España 472. Consultas 13-15. Teléfono 111. Parque.

DENTISTAS

VICTORINO ALONSO
Dentista. Estudios en Philadelphia. Moneda 1164.

A. ARREDONDO REYES
Dentista. Instalación moderna. Trabajos garantidos. Delicias 2774. (Portal Edwards).

M. AYLWIN T.
Estudios Europa y Estados Unidos. Delicias 261. Casilla 3972.

SALVADOR CASTILLO U.
Jefe clínica Prótesis Escuela Dental. Moneda 1588.

F. CASTRO C.
Dentista. Ayudante Escuela Dental. Especialidad puentes, coronas. Estado 250.

CLODOMIRO CONTRERAS
Ayudante Clínica Operatoria Escuela Dental. Maestranza 340. Consultas: de 13 a 18.

RAFAEL URQUIETA
Consultas diarias y atención nocturna de 21-23. Agustinas 853.

Dr. BAHAMONDE INZUNZA
Dentista. Ex-ayudante Clínica Escuela Dental. Extracciones complicadas indoloras. Huérfanos 1353. Regresó.

MUÑOZ LOBOS Hnos.
Dentistas. Extracciones sin dolor. Somnoformo. Puentes. San Diego 307-443. Teléfonos 107-108.

EDUARDO HOLLSTEIN
Catedral 1737.—De 10-12 y 13-15.

MAURICIO M. BALTIANSKY
Dentista. Cirugía dental. Enfermedades de la boca. Arturo Prat 935.

Dr. GUSTAVO CERDA LOPEZ
Dentista. Cirugía dental, extracciones difíciles. A. Prat 1548.

J. A. CASTRO OLIVEIRA
R. CASTRO OLIVEIRA
Estado 62.

JOSE LUIS CABRERA M.
Dentista. Teatinos 549, entre Catedral y Santo Domingo.

FORTUNATO ENCINA F.
Especialidad puentes, coronas y placas. Agustinas 849.

Dr. A. JAIME GONZALEZ
Cirujano dentista. Agustinas 1226 de 9 1|2 y 14-18.

VICENTE REAL D.
Dentista. Trasladóse a Santo Domingo 1516.

CORIOLANO LARA VALLE
Ex-ayudante Escuela Dental. Regresó. Av. España 36.

Dr. LUIS PELLIZA C.
Especialidad puentes, coronas y planchas. Agustinas 849. Casilla 775.

Dra. ELVIRA ROSAS S.
Bandera 76. Regresó.

Dr. GUILLERMO VELASCO M.
Estudios en Filadelfia. Catedral 1267

INGENIEROS

ALBERTO LARENAS F.
Ingeniero. Claras 162. Casilla 420.

OFICINA TECNICA
Lorenzo Claro Lastarria, Ing. Civil. Morandé 235. Teléf. 1963. Cas. 1491.

ARQUITECTOS

EDUARDO TASSO
Construcciones, transformaciones, reparaciones. Honorarios 8%. Planos, presupuestos.—Morandé 131.

CORREDORES

LUIS RAMIREZ SANZ Y AUGUSTO OVALLE CASTILLO
Bandera 51-55. Teléf. Ing. 2511.

MATRONAS

RITA COSTA DE SANCHEZ
Trasládase de Huérfanos 2428 a Echáurren 459.

CELIA CASTILLO
Matrona ginecologista. Clínica Privada. Atiende llamados fuera Santiago. U. Americana 32.

B. THOMPSON
E. ESPINOSA
Matronas. — Trasladáronse San Bernardo, Maipú 104.—Reciben pensionistas.

Clínica Privada de Obstetricia
Señora Reyes. Matrona ginecologista. Establecimiento moderno. Atendido por dos cirujanos especialistas. Recibo enfermas de todas partes del país. Curaciones internas. Partos indoloros. Absoluta reserva. Precios módicos. Esmeralda 636.

LUZ A. DE BUSCHLOH
Matrona. Asistencia toda hora. Manuel Montt 2555.

CLINICA
Ana G. Vargas Barrera. Partos, enfermedades señoras. Recibe pensionistas. Cochrane 985.

MATRONA ERAZO
Trasladó su Clínica de Cumming 544 a Huérfanos 2566. Clínica acreditada más de 14 años. Recomendada por los médicos especialistas. Enfermedades de señoras. Curaciones internas. Inyecciones. Recibe pensionistas. Atención fuera de Clínica. Consultas completamente reservadas. Asistencia médica. Servicio especial de coches para las enfermas fuera de Santiago. Precios equitativos.

Mme. E. FRAGNAUD
Matrona francesa. Consultas de 1 a 5. Manuel Rodríguez 647.

"PENSIONADO MURFFI"
Parto pensión $ 40. Curación flores blancas. Examen grátis. Pago vencido. San Diego 360.

MERCEDES ROJAS
San Diego 932. Recibe enfermas cualquier tiempo. Consultas privadas, precios módicos.

CARMELA TORO G.
Pensionistas. Atiende toda hora. Chacabuco 662.

CLINICA Dra. VICENTINA
Especialista partos y enfermedades internas. Pensionado higiénico 4 pesos día. San Diego 57.

ROSA ALIAGA DE N.
Matrona. Aplico inyecciones. Carmen 527.

VARIOS

S. N. HAYASHI
Masaje médico científico. Estudios en Japón. Atiende toda curación de masaje. Claras 490. De 2 a 4.

CONSULTORIO FEMENINO DE CULTURA FISICA
Vello.—Extracción segura por señoritas competentes bajo vigilancia médico. Masaje, gimnasia, hidroterapia, electricidad etc. Trátanse niños mal desarrollados, anemias, estitiques, reumatismo, obesidad, enfermedades respiratorias, digestivas, defectos pecho, columna vertebral, cara, como cutis seco o grasoso, espinillas, lunares, cicatrices, etc. Masaje de belleza, manual y eléctrico. Santo Domingo 848, entre 21 de Mayo y San Antonio.

INSTITUTO DE BELLEZA
Elva de Tagle. Especialista estética femenina. Extrae el vello radicalmente. Moneda 1037.

Sección Valparaíso

ABOGADOS

ANIBAL CRUZAT O.
Abogado. Prat 72. Casilla 1298.

ENRIQUE A. SKINNER
Prat 109. Teléfono Inglés 823. Nacional 112.

GUILLERMO AZOCAR ALVAREZ
MIGUEL AYLWIN C.
Serrano 238. Teléfono 1588.

AURELIO CRUZAT
Abogado y procurador del número. Estudio: Prat 72.

FERNANDO GANDARA P.
Abogado. Agente General de "La Nación" en Valparaíso. Cochrane 893. Casilla 689.

GUILLERMO RIVERA C.
GUSTAVO RIVERA BAEZA
Calle Serrano 173. Valparaíso.

AGENTES
Y EMBARCADORES DE ADUANA

PEDRO SANTIBAÑEZ G.
Serrano 69. Teléfono C. T. C. S. Casilla 200. Valparaíso.

CORREDORES

GUILLERMO ARNOLD
Vende chalets, terrenos, fundos. Arrienda casas amobladas, Viña del Mar. **Alvarez 780. — Valparaíso.**

EL DEPARTAMENTO DE AVISOS
Atiende de las 9 hs. a las 22 hs.
(Hora antigua: 9 A. M. a 10 P. M.)
TELEFONO 3115

• AVISOS ECONOMICOS •

Descuentos: De 5 a 10 publicaciones seguidas, 5%.—De 11 a 20, 10%.—De 21 a 30, 15%.

TARIFA
AVISOS ECONOMICOS
Cada palabra (mínimum 6 palabras por aviso) $ 0.0...

Casa Arditi
AGUSTINAS 825
SECCION "CASIMIRES"
Cortes de "SOBRETODOS", casimires ingleses, colores grises, a $ 65 el corte.
CORTES DE PANTALONES DE FANTASIA
A 25 Y 30 PESOS
GRAN VARIEDAD en géneros negros, azules y grises, tintes garantidos a precios muy convenientes.
SARGAS NEGRAS Y AZULES pura lana, a $ 11 el metro.
13-e

AVISOS ECONOMICOS

NUEVOS

$ 75.000 VENDESE OCASIONALmente gran propiedad de renta, compuesta de 19 casitas y nueve piezas; produce 12 por ciento deuda hipotecaria, bonos 7 por ciento. Superficie 2.400 metros cuadrados. En Franklin esquina San Francisco. Facilidades pago. Tratar, José Manuel Romo. San Diego 2035. x-3220-12-e

$ 48.500 VENDO OCTSIONALmente propiedad de renta, recién refraccionada. Calle San Ignacio frente Escuela Militar, produce 12 por ciento. Facilidades pago, deuda hipotecaria, bonos 8 por ciento. Tratar, Lira 211 de 13 a 15 o escribir Casilla 1628. x-3221-12-e

$.000 VENDO AUTOMOVIL CHEvrolet particular, perfecto estado magneto Bosch. Natani el 418. x-3218-11-e

SOMBREROS DE LUJO PARA señoras y señoritas. Precios notablemente módicos. San Martín 120. x-3219-12-e

OFICINA

central con luz eléctrica y teléfono arriéndase en los altos Banco Nacional.
Tratar, con
León Borie & Cía.
HUERFANOS 1112
12-E

¡APARAGUAS! COMPONGO Y compro en mal estado. Bandera 814. x-3217-11-e

CARRETELA CAMION, COMPRO de ocasión. Arturo Prat 1524. 3188-E-12

ARADOS KLEIN LEGITIMOS son los mejores, vendense Unión Americana 242.

ARADOS KLEIN LEGITIMOS son con punta y gualeta acero, fíjense.

FIERRO FUNDIDO COMPRASE grandes y pequeñas partidas, Unión Americana 242. 3187-E-12

TAMBORES FIERRO, SOLIDOS, limpios alcoholeros, 380 litros vendo. Compañía 3085. 3186-E-12

15 $ CIENTO VENDO LADRILLO composición, de vereda, Martínez de Rozas 4341. 3185-E-11

ESCALERAS DE TIJERAS SE realizan. Huérfanos N.o 710.

INCUBADORAS CONDOR SE realizan. Huérfanos N.o 710.

MOTOCICLETA N. S. U. 6½ H. P. en perfecto estado, se vende. Huérfanos N.o 710.

MAQUINA DE ESCRIBIR ADLER se vende. Huérfanos N.o 710. 3184-E-12

TINTORERIA "LA MARIPOSA" San Pablo 1125. Especialidad Lutos. 3183-E-11

DEPARTAMENTO DOS O TRES piezas con pensión, arriendo Echaurren 270. 3180-E-15

GRAN SASTRERIA, AHUMADA 23.—Avisamos a los socios de Club que hoy han sido favorecidos los siguientes números: En el 21 sorteo del Club J el número 89; en el 9.o sorteo del Club K el número 33; en el 3er. sorteo del Club L el número 8. Club M. en formación, cuota semanal $ 7, con derecho a $ 160.—Femenía y Cía. 3181-E-11

La Botica y Droguería Italiana
HUERFANOS 1020
HA RECIBIDO Y VENDE A PRECIOS DE IMPORTACION:
Paralynfina Oliveiro.
Leche Malteada Horlicks.
Ampolletas Pantopon Roche.
Ampolletas Sedol.
Jarabe de Famel.
Comprimidos Oxicianuro Mercurio Guillaumin.
Novarsenobenzol Billón.
Ischirógeno Battista.
Yodosalina Pisani.
Ampolletas Electrargol.
Solución Adrenalina Clin.
Bálsamo Bengué.
Cerebrina Bromada.
Cerebrina Pura.
Flor d'Orezza. Alimento Francés fosfatado.
VENTAS POR MAYOR Y MENOR
Botica y Droguería Italiana
HUERFANOS 1020. - SANTIAGO
ANTONIO PETRIZZIO

PAPAS JUNCOS, AZUCENAS, Centellas, Tulipán, vende Ricardo Sánchez Correo 3. x-3189-E-11

TOMO EN ARRIENDO CONVENtillos. Dirigirse: Conventillos, Casilla 2441. x-3215-11-E

PROPIETARIOS: DESEEN CONS truir, refaccionar sus casas económicamente, ruégoles escribir Andes 4665. Cordero.

SEÑORITA TITULADA EN MOdas, da lecciones a domicilio: Dirigirse a M. E., Correo Central. 3173-e-12

SELLOS COMPRO, CHILENOS Y extranjeros. Alameda 493. 3174-e-12.

A MATRIMONIO O PERSONAS honorables, ofrezco pensión, pieza amoblada. Serrano 464. 3179-e-13.

DINERO SOBRE PRIMERAS HIpotecas o segundas, después de Bancos, hay disponibles varias partidas, de 4,000 a 15,000 pesos. Cochrane 374.

DINERO SOBRE NEGOCIOS, INdustrias, fábricas, talleres, etc., se ofrece desde 500 pesos a comerciantes establecidos. Cochrane 374, de 2 a 5. 3178-e-12.

CHAMPAS DE BAMBUES, ALCAchofas, parras rosada, baratísimo. Septiembre 96. (Ñuñoa). 3177-e-11.

SE VENDEN VARIOS UTILES de carnicería. Tratar: Conferencia 424. 3176-e-13.

EMBALSAMO PAJAROS Y ANImales. Curto y transformo pieles. Olivos 950. x-3173-11-e.

SEÑORITAS: CURTO, TRANSformo y limpio pieles. Hago sombreros. Olivos 950. x-3170-15-e.

$ 1.000 AL CONTADO, RESTO facilidad pago, vendo casitas cuatro piezas, cocina, $ 5,500 y 6,000. Tratar: Santa Elvira 397, entre Carmen y Tocornal. x-3169-15-e.

SERVIDUMBRE LA MEJOR DE Santiago. Pídala: Bandera 339. No equivocarse. x-3167-11-e

MAQUINA ESCRIBIR "ADLER" último modelo, casi nueva, vendo de ocasión. Tarapacá No. 856 casa 18. x-3214-11-E

REGALO GRAN PAJARERA 3 cuerpos forrada en zinc y con pájaros. Lira 172. x-3213-11-E

PIANOS. AFINACIONES, REPAraciones, atiende Enrique Osorio. Huérfanos 1985, cerca Brasil. x-3209-11-E

SEÑORITA CO NTRES AÑOS HUmanidades, conocimientos contabilidad y dactilografía, desea ocupación. I. R. C., Casilla 1358. x-3210-11-E

VIRANDO SUS SOBRETODOS quedan nuevos. Sastrería Francesa. Agustinas 944. x-3211-11-E

PUERTAS, VENTANAS, ENTAblados galerías, etc., ejecuta. Precios módicos, Fábrica "El Progreso". Sotomayor 37, Teléfono 999.

CEMENTO VENDE BARRACA Sotomayor 37.

CONSTRUCCIONES DE EDIFIcios, reparaciones hace Sociedad "El Progreso", Sotomayor 37, Teléfono 999.

MADERAS DE TODAS CLASES, vende Barraca "El Progreso", Sotomayor 37. x-3208-11-E

MECANICOS DE PRECISION. Alonso Ovalle 1040. Reparaciones de toda clase de instrumentos de cirugía, dentística, ingeniería, etc., etc. Soldadura autógena. Niquelado. Mecánica en general. Precios módicos. Tagle y Moya. x-3207-11-E

COCINERA COMPETEITE, NEcesito Arturo Prat 1119. x3193-11-E

A CABALLERO O MATRIMONIO sin niños, arriéndase pieza amoblada con pensión, casa respetable sin pensionistas. Miraflores 144 (altos). 3194-13-E

BODEGA, HACIENDA ACULEO. Castro 20. Teléfono 998. Papas amarillas, $ 16 los 100 kilos. Leña de monte, saco retobado $ 3.50. x-3216-13-E

PODA Y PLANTACION DE ARboles frutales. Francisco Lhuissier, jardinero contratista. Avenida Salvador 1043. 3196-14-E

MEMORIAS, LEYES, EN 24 HOras. San Diego 645-6. 3197-14-E

VINO AÑEJO DE LA VIÑA SAN Agustín, Itata. Absolutamente puro, de 5 años. Especial para misas, enfermos, tónicos y usos medicinales. Depósito de la Viña: Puente 832, frente al Mercado.

CHUCHOCA DE LA NUEVA COsecha llegó al depósito de la Viña San Agustín. Venta por mayor y menor. Puente 832, frente al Mercado. 3200-11-E

PUENTE 590 SASTRERIA 'PROgreso". Gran surtido cortes pantalones. Recibe hechuras.

PUENTE 590 SASTRERIA 'PROgreso". Surtido casimires negros, azules y de colores.

PIELES
Las más finas, recién llegadas de Europa
A PRECIOS MODICOS
y con grandes facilidades de pago.
Lira 134
Visite la casa antes de comprar. x-3133-11-E

PUENTE 590 SASTRERIA "PROgreso". Frente la torre la Bomba. 3201-11-E

LOS QUE DESEEN POSEER EN Santiago un chalet o quinta en las principales avenidas de la región más saludable y hermosa, como es Ñuñoa, vendemos sitios para edificar, en situación privilegiada, cerca de la plaza de Ñuñoa, a la entrada de la Gran Avenida Ñuñoa a Macul, en Avenida Irarrázaval y otras en que se hallan los chalets y quintas de distinguidas familias santiaguinas y extranjeras. Esas avenidas tienen carro eléctrico hasta la plaza de Santiago, policía, luz eléctrica, alameda de árboles frondosos, agua potable de primera calidad y otros servicios y atractivos de ciudad y campo, a las puertas de la capital. Precios módicos, entre cuatro y once pesos métricos, según situación más o menos central. Títulos de 30 años. Facilidades de pago. También nuestras oficinas proporcionan arquitectos económicos e inteligentes, que entregan buenos edificios, llave en mano, en pocos meses y por honorario reducido, según contrato.— Valenzuela, Palacios y Cía. Oficinas: en Santiago, Huérfanos 1235, letra G.; en Ñuñoa, Avenida Chile-España, 84, media cuadra de Irarrázaval.

INSTRUCCION

PROFESORA INGLESA.— HACE clases particulares a domicilio. Dirigirse: García Reyes 333. 3155-E-12

INSTITUTO "SAN MARTIN" SAN Martín 67. Teléfono Inglés 213. — Kindergarten, preparatorias y humanidades. Externos, medio-pupilos e internos. Profesores de Estado, señores: Ernesto Melo Aguirre, Juan Gacitúa Lillo, Santiago Husband, Leoncio Sepúlveda Velasco, Juan Rojas S., Aliro Carrasco, Belisario Prat, etc. Exámenes válidos en el Establecimiento. Preparatorias regentadas por sacerdotes y normalistas. El colegio prepara por su cuenta, durante las vacaciones, a sus alumnos cuando tienen ramos atrasados. 3098-12-e

CONSULES, CONTADORES GEnerales y especiales, dibujantes; ayudantes de arquitecto y de ingenieros; taquígrafos, dactilógrafos, prepáranse personalmente y por correspondencia. Instituto Mercantil. Bandera 287, esquina Huérfanos. 18-E

INSTITUTO MERCANTIL, CURsos de 30 meses, de 24, 18, 12, 10, 8, 6, y 4 meses. Diurnos y nocturnos, Bandera 287. El primero en Chile en su género, según la estadística oficial. 15-E

CURSOS COMERCIALES PARA alumnos, otros especiales para señoritas, a horas diferentes, atendidos por profesoras de Estado, por los mismos precios; además, piano; elemental, inferior, medio y superior, por $ 17.50, $ 20, $ 25 y $ 30 mensuales, respectivamente. Estúdiase contabilidad comercial (o bien: agrícola, bancaria, salitrera, minera, militar, industrial, oro y billetes, de sociedades colectivas en participación, comanditarias o anónimas), aritmética comercial, castellano inglés, francés, (alemán, italiano, latín o griego), taquigrafía, redacción mercantil, caligrafía, geografía comercial, derecho civil, aduanero, consular y comercial, moral y escritura a máquina todos juntos. Instituto Mercantil, Bandera 287, esquina Huérfanos. Teléfono inglés 273. Fundado en 1904. Hay pensionado. 15-E

EL COLEGIO EUROPEO A PEdido de numerosas familias y para dar facilidades a las alumnas de fuera, ha abierto un nuevo curso de piano, violín y teoría que funcionarán los días Miércoles y Sábado de 14 a 18 horas. Las alumnas harán válidos los estudios de música rindiendo exámenes en el Conservatorio Nacional. Matrícula abierta. Delicias 2266. Teléfono inglés 1388. x-2739-11-E

OCUPACIONES

SE NECESITAN EMPLEADOS

JOVENES PARA VENDEDORES, con buenas recomendaciones, necesito Lira 134, de 16 a 18 horas. 3156-E-11

BODEGUERO PARA CASA MAyorista, con buenas recomendaciones, se necesita, tratar. Independencia 618. 3123-E-11

COMERCIO E INDUSTRIAS

¡NOVIOS! ARGOLLAS ORO 14, 18, desde $ 25 par. Garantía absoluta. Bascuñán 17. 3143-E-12

OCUPACIONES

OFRECEN SUS SERVICIOS

CONTADOR DISPONE DE LA tarde. Ofrece sus servicios.—D. Figueroa. Correo 6. x-2683-16-e.

PENSIONES

PIEZA CALLE BUENA PENSION casa poca familia. Huérfanos 2815 3119-E-13

CASA PARTICULAR DA PENsión a domicilio. Compañía 2361. 11-E

RECIBO PENSIONISTAS, SAN Bernardo. Maipú 104. x-2548-21-e

ARRENDAMIENTOS

URGENTE SE NECESITA arrendar una casa decente, Sur Av. Matta, dirigirse San Francisco 2012. 3149-E-11

NECESITO CASA 100 A 150 PEsos, seis a ocho piezas, electricidad. J. V. R. Casilla 81 D. 11-E

MEDICINA

¡JUVENTUD! NO MAS GONOrrea, fuera contagios, salud y limpieza. Glóbulos Kadde 3.90 llegó Daube y Cía. Botica Belga, San Diego 591 y Droguería Francesa. Ahumada 243. 3154-E-20

SIFILIS: ANALISIS, INYECCIOnes, aplicaciones Novarsenobenzal. Honorarios módicos. Recoleta 701. 3157-E-13

LA RESTAURACION DEL VIGOR Sexual, en 48 horas, en jóvenes y viejos, sin drogas ni molestias. Precio: $ 50. Casilla 3245. 3142-E-11

INSTITUTO DE SUEROTERAPIA (Berna). Agencia Pasaje Matte 40. Llegó Suero antimeningocócico, Suero antipestoso. Suero antigonocócico, Tubercolina Koch, Argulan compuesto Mercurial.

PROPUESTAS

MINISTERIO DE GUERRA. — **Propuestas.** — Se piden propuestas públicas para la provisión de los siguientes artículos: 15.000 kilos de suelas; 2.800 metros cuadrados de cueros para zapatones y 1,000 metros cuadrados de cueros para polainas. Las propuestas se abrirán el día 16 de Mayo, a las 15 horas, en Santiago ante el jefe del Departamento Administrativo, y en la misma fecha en Valdivia ante el Comandante en jefe de la IV División. Bases y demás antecedentes pueden consultarse en la eficina General de Vestuario y Equipo (Santo Domingo N.o 3317).— El jefe del Departamento Administrativo. 15-E

DIRECCION GENERAL DE Obras Públicas.—Propuestas.— Se piden propuestas públicas con el objeto de ejecutar las escavaciones para la cañería de aducción y construir los estanques de agua potable de Iquique. Estas propuestas se abrirán el 10 de Junio próximo, a las 15 horas, en la Inspección General de Hidráulica, oficina en que los interesados pueden consultar las bases de licitación, planos, y demás antecedentes del proyecto, desde las 13 a las 16 horas.—Santiago, Mayo 8 de 1919. —El Secretario General. 2-F

COMPRA-VENTA

DE MUEBLES Y OBJETOS VARIOS

POCO USO VENDO TODA CLAse vestidos, abrigos, sombreros. Brasil 33. 3153-E-11

A LOS SEÑORES COLECCIONIStas, vendo mesa de centro, caoba, maciza, muy tallada, cubierta de mármol, muy antigua, pero bien conservada. Nataniel 1178, pasado Avenida Matta. 3152-E-11

AVES DE RAZA ORPINGTON negras y Plymouth Rock. Vendo preciosos ejemplares. Libertad 724. 3144-E-12

PIANO ALEMAN, MAGNIFICO, piso, aisladores, vendo oportunidad verdadera, Marín 143. 11-E

"LA PRECISA" COMPRA-VENTA de muebles y menajes de casa.— Rosas 2625 .Planchas zinc blanco y negro compro. 3115-E-11

LEVITA DE ABRIGO, FLAMANte, para caballero, $ 50.Agustinas 1441. x-313 12-E

$ 50 HECHURA POR TRAJE vestón; $ 50 sobretodo; $ 12 pantalones. Sastrería Agustinas 1441. x-3134-19-E

BICICLETAS DE OCASION, BUEnas marcas, vendo constantemente, también hay de señora, grandes y chicas, Brasil 15. x-3135-11-E

"LA PRECISA" COMPRA-VENTA de muebles y menajes de casa. Rosas 2625. x-2957-18-E

SECCION
COMPOSTURAS DE AUTOMOVILES
Se ha instalado una espléndida sección-taller de reparaciones para toda marca de automóviles. Precios reducidos. Atendida por mecánicos competentísimos.
Avenida Matta 550
13-e

PRENSAS BUEN ESTADO DE uso se venden 6, para aprensar a mano lana, cáñamo, papeles, etc. Verias, Feria Delicias 2197. x-3058-11-e

VARIOS

MAQUINISTA DE CARPINTEría especialista en toda clase de maquinarias, travar regular, soldar huinchas y serruchos. Trabajo garantido, habiendo 4 años trabajado en "Chuquicamata". Dirección M. G. Calle Condell N.o 304. Valparaíso. 14-E

AFINACIONES DE PIANOS. — Quinteto de arcos para matrimonios, matinées. Ordenes Santo Domingo 971, Casa Massaro. x-3163-13-E.

ASFALTO COLOCO Y COMPRO usado. Juárez 676. 22-E

PROPIETARIOS.— LA OFICINA Bandera 556 y Casilla 2313. Se encarga de arrendar por su cuenta o por administración: casas, cites y conventillos. Anticipando fondos para arreglos de las propiedades que lo necesiten y paga los arriendos anticipados. Presta dinero al interés del 9 por ciento anual. 3146-E-11.

CONCURSO NECESARIO. — Por auto del señor Juez Letrado del 3.er Juzgado Civil, don Alejandro Fuenzalida, de fecha 5 del actual, se ha declarado en concurso necesario los bienes de la Sucesión de don Ismael H. Ramos y se nombró síndico provisional a don Galvarino Gallardo Nieto y se fijó el 26 del presente, a las quince horas, para la primera Junta de acreedores. Santiago, 6 de Mayo de 1919.— E. Guzmán, secretario. 11-E

Mme. TIRAFERRI. — CONFECciona trajes. Córtase moldes, Enseñase corte, rápido, garantido. Agustinas 1057. x-3095-12-...

AL COMERCIO EN GENERAL La oficina de compra y venta propiedades: Préstamos Hipotecarios. Bandera 556 y Casilla 2313. Se encarga de cobrar en provincias y en ésta, toda clase de cuentas y títulos ejecutivos, con una pequeña renumeración, haciendo los gastos la oficina.

TERNOS CASIMIRES INGLESES entrega, pagándolos mensualmente. Cooperative Sastrería. Agustinas 855. x-2946-2-E.

JUDICIALES

REMATE.—POR ORDEN DEL SEñor Juez del 5.o Juzgado Civil de esta ciudad, que conoce de la ejecución seguida por don José Pedro Alessandri contra don Pedro Salas y otros, se rematará el 27 del presente mes a las 13 horas la propiedad de los ejecutados, ubicada en Avenida Macul (Ñuñoa) N.o 1478, por el mínimum de $ 46.666.66.—El Secretario. x-3159-13-E

NOTIFICACION. — NOTIFICASE a don Ismael Gamboa y a doña Rebeca el decreto del señor J. L. del 5.o Juzgado, que ordena poner en conocimiento de los herederos de don Cecilio Gamboa, el título del Monasterio del Carmen, para entablar la ejecución para el pago del precio de la propiedad número 7 de la calle Matías Ovalle. 3090-E-11

PARA LOS EFECTOS DE LA LEY se avisa al público que la marca "Vademecum", para agua dentífrica y desinfectantes, ha sido transferida a Compañía Transmarina... Por Fabrique Technique de Barnag, Compañía Sueco Chilena Holmgren Hnos y Co. 3076-E-11

TOS
DEBILIDAD
Si Ud. tiene tos, si le faltan las fuerzas, no espere usted más tiempo para medicinarse con energía. Tome usted **TRICALCINE** todos los días, su estómago no sufrirá jamás por los efectos de este medicamento y verá en pocos días disminuir la tos hasta desaparecer por completo. Al cabo de algunas semanas habrá usted recuperado todas sus fuerzas y habrá triunfado de la **TUBERCULOSIS** que lo acechaba. Es necesario no negligir nunca esta doble advertencia, la tos y la debilidad.
Unicos Concesionarios para Chile de **LA TRICALCINE:**
CASA ARDITI
AGUSTINAS 814 - CASILLA 78-D
SANTIAGO

FOLLETIN (23)

El ocaso de un régimen

O EL MONJE DIABOLICO

POR J. W. BIENSTOO

IX

Las prácticas religiosas de Rasputín. — Algunas de sus víctimas. — Mitia Koliaba.— Un informe de la policía

A la petición de los diez mil rublos, incluida en uno de los telegramas antedichos, contestó la señora Vyrubov:

"Santa Madre: Pides diez mil rublos. **Mamá** ha consultado a **papá** (el emperador). El padre Gregorio les ha dicho que no te los den. No sabemos a qué atenernos. Esperamos confiados. Dios nos dirá cómo debemos proceder".

A esta carta acompañaba aquella en que Rasputín había aconsejado a los soberanos la abstención. En la misiva confidencial, Rasputín dibujaba un monstruo ventrudo, con cabeza de rana y patas de araña, colocando debajo de esta ilustración las siguientes palabras: "Sergio Trufanov (1) el maldito". De la boca del monstruo surgía esta inscripción: "Dame dinero".

A Rasputín le indignaba que la Lokhtin hubiese acompañado a Heliodoro en su destierro. Sirva de muestra de su cólera esta carta que hubo de dirigirle, entre otras:

"¡Oh, desvergonzada! ¡Ah, criatura sin conciencia! ¡Ah, maldita canalla! Vives ahí cerca de Sergio el sacrílego. ¡Anatema sobre él! ¡Llévele el diablo!... ¡Anatema, Anatema! ¡En cuanto a tí, maldita, quédate ahí! ¡Te haré verter lágrimas de sangre! Sí. Gregorio. Sí."

La anterior carta es característica de una de las formas epistolares de Rasputín, aquella en que domina la grosería. En otras aparece especialmente la fraseología sibilina, también característica de los escritos y palabras de Rasputín. Digamos de pasada que cualquiera que sea el tono, no aparece en los preciosos manuscritos ni rastro de ortografía ni de puntuación.

El 30 de Noviembre de 1910 enviaba a la emperatriz un icono con la inscripción: "Dios conforta y consuela de este modo". En 1915, con motivo del cumpleaños del emperador, Rasputín le telegrafiaba no menos sibilino: "El día de tu ángel, Dios glorifica por la fe en El. La decisión está en el cielo, papaíto".

Otra vez, intentando consolar de alguna pena a la emperatriz, le escribe: "Alégrate recordando la venturanza del espíritu. No puedo estar con vosotros. Amados míos, **mamá** palomita, amada mía, no Sentir todos juntos. La inquietud es apartada. Que sea la bienaven-

te enojes. Eso no es nada. Todo es agradable".

Desde Jerusalén, donde se había dirigido en peregrinación (1), telegrafió a la emperatriz: "Mis áureos hijos: He llegado a la Ciudad Santa. Me han llevado a los Santos Lugares. Os contaré las ceremonias cuando vaya, especialmente lavatorio pies. Cuánta alegría tenido, sobre todo si acompañado vosotros: tú, Anita; tú, **mamá**; y **papá** y todos. Quisiéramos estar cerca unos de otros. Aquí hay más amor. **Mamá** comprende esto. Anita, aquí no hay temor de nada. Beso a todos, todos, todos".

Entre las innumerables penitentas y víctimas de Rasputín, citemos aún la hija de un senador María V., mujer bellísima, de treinta y cinco años. Conoció a Rasputín a poco de llegar éste a Petrogrado. Seducida por las falaces doctrinas del **staretz**, sometióse dócilmente a sus abominables consejos, para libertarse de la esclavitud de los sentidos. Esta desgraciada fué la que, durante una peregrinación realizada con el charlatán y otras penitentes a un convento famoso, sostuvo una noche un altercado violento con la generala Lokhtin, llegando ambas a acometerse con furia en presencia del **santo**; escena inmunda a que se refería Rasputín en sus confidencias al pope Heliodoro. Esta pobre embaucada llegó en su ceguera a enagenar toda su voluntad en provecho del monje, que, abusando miserablemente del estado verdaderamente patológico de esta mujer, la ofendió indignamente en uno de los baños públicos de Petrogrado. La víctima lo reveló en confesión al obispo Teófano, produciéndose un escándalo formidable, porque esta señorita se hallaba prometida en matrimonio a una personalidad de la Corte. Y no resignándose el desairado novio al abandono de que le había hecho objeto María V., habló del asunto a la autoridad eclesiástica. Aún llegó a entablarse una denuncia contra Rasputín, pero todo fué inútil. El monje disfrutaba de altas protecciones. El novio de la señorita V., oficial de un regimiento de la guarnición de Petrogrado, fué trasladado a un punto lejano, y María V., dama de honor de la emperatriz hasta entonces, fué depuesta de su cargo y devuelta a su familia.

Pero de todas las devotas de Rasputín, la más célebre fué madama A. V. Vyrubov, hija mayor del mariscal de la Corte, A. S. Taniev. Habíase casado con un oficial de la guardia muy conocido en la buena sociedad petersburguesa. Un año después de la boda, divorciábanse los esposos por brutalidad del marido. Quizá también por instigaciones del taumaturgo. Esta señora Vyrubov había llegado a ser la amiga de confianza de la emperatriz Alejandra, y ello hasta el punto de tener establecido su domicilio en una casa inmediata al palacio de Tsarskoie-Selo, para poder acudir en cualquier momento a presencia de la soberana. En aquella casa primero, y luego en la ambulancia de la Cruz Roja, fundada por la Vyrubov en los comienzos de la guerra, se decidieron las cuestiones más importantes de política interior y exterior de Rusia. La ambulancia era la sede social de los partidarios más poderosos de Rasputín. Era el **Club** a que asistían cotidianamente. Un teléfono especial, instalado en el vestuario comunicaba directamente con la casa de Rasputín, permitiendo a la emperatriz hablar confidencialmente con el **santo**.

Cuando Rasputín iba a Tsarskoie-Selo, se aposentaba siempre en casa de la Vyrubov, y allí concurrían con frecuencia los soberanos y allí concedían audiencia a altos personajes.

(1) Nombre civil del padre Heliodoro.

(1) Sobre este viaje de Rasputín a los Santos Lugares en 1911, circuló una curiosa medalla en lengua rusa, estudiada en un artículo muy interesante de MM. S. Reisler y N. Cetchupak, publicado en la "Revue de París", de 15 de Octubre de 1917.