EDICION DE 14 PAGINAS
OFICINAS: AGUSTINAS 1269
ADMINISTRACION — REDACCION
TELEFONOS:
Inglés 3114, Nacional 77 — Inglés 3113
CASILLA 81-D

LA NACION

PRECIO: 10 CENTAVOS
NUMERO ATRASADO: 20 CENTAVOS
SUBSCRIPCIONES
Por un año: $ 30.00. — Por seis meses: $ 16.00
Por 3 meses: $ 9.00.-Por un año extranjero: $ 70.00

AÑO III — Santiago de Chile, Lunes 18 de Agosto de 1919 — Núm. 947

Una deuda de felicidad

Era don Ramón un trabajador infatigable que no descansaba ni de día ni de noche y cuya actividad asombrosa habíanlo hecho célebre en todos los pueblos a la redonda. Sin duda aquel hombre estaba forjado de acero para poder resistir incólume el duro trabajo de su rudo oficio, el más rudo quizá de cuantos se conocen: el de herrero.

Podríase pasar, no importa a qué hora avanzada de la noche, por la aldea donde vivía y estar seguro de ver siempre la luz filtrándose por los resquicios de las puertas atrancadas y de oír los golpes secos y acompasados del martillo que rebotaba sobre el yunque.

Me parece ver aún el rostro austero y sombrío de don Ramón, arrugado prematuramente por el incesante acercamiento a las candentes brasas y aquellas manos sorprendentes que, a pesar de tan durísimo trabajo, conservábanse menos estropeadas que las de otros herreros.

Vivía solo como un monje; no hablaba con las demás gentes sino obligado por las necesidades de su oficio y desempeñaba sus labores con habilidad y rapidez.

Hacía ya quince años que don Ramón—quien no era conocido en la vecindad con otro nombre— había venido a instalarse en aquella aldea trabajando desde entonces silenciosa e infatigablemente.

Después de tantos años, continuaba aún su pesada labor sin que nada hubiera venido a modificar su pobre existencia, valerosa y monótona; sin tener un amigo, ni un pariente que se interesase por él; sin haberse confiado nunca a nadie; sin haber dado a las gentes otra impresión que la de un hombre bueno y trabajador.

Una mañana, sin embargo, con sorpresa de todos los vecinos, viósele ponerse sus mejores vestidos y tomar el tren, acción extraña que jamás había figurado entre sus hábitos.

Regresó por la tarde pálido y triste. La fragua permaneció apagada y don Ramón, en lugar de encenderla, sentóse a su lado, cabizbajo, casi encorbado bajo el peso de su enorme fatiga; había trabajado tanto, tanto... y a la mañana siguiente fué encontrado muerto en aquel sitio y en aquella misma posición.

Este trágico fin me produjo una dolorosa impresión. Ya estaba en edad de comprender que debía haber habido algún misterio en aquella infeliz existencia; en aquella encarnizada lucha con el destino, incansable y tenaz; pues no se trabaja así en el aislamiento, sin razón ninguna durante noche y día, en el transcurso de veinte años.

Y sucedió entonces que alguien del mismo lugar que conocía el misterio, pero que jamás quiso decir nada, respetuoso del secreto del herrero, se decidió a hablar ya que éste había desaparecido...

* * *

Don Ramón, cuyo verdadero nombre era Ramón Yáñez, había sido un rico propietario de varias herrerías; casi millonario.

Ese obrero que yo había visto por tanto tiempo encorbado sobre el yunque, con las manos ennegrecidas y el rostro abochornado por el calor de la fragua y la fatiga, había conocido la riqueza, la consideración y la felicidad familiar.

Siendo ya propietario, se casó por amor con la mujer más tierna y delicada que haya existido. Era verdaderamente exquisita, graciosa, amable y sentimental. Pero semejaba una débil florecilla que la primera brisa invernal marchitaría. La menor dificultad de la vida, la menor decepción la hubiera destruído; porque no tenía la fuerza suficiente para soportar el sufrimiento.

Y su marido no sabía qué hacer para agradarla, para darle todo aquello que puede proporcionar felicidad en este mundo.

Don Ramón Yáñez había sido prevenido por los médicos. Sabía que la vida de aquella adorable y frágil muñequita no podría ser prolongada y para mantenerla a fuerza de felicidad, hizo de aquella existencia una fiesta constante. Si las gentes se asombraban de aquella derrochadora estravagancia, él contestaba:

—La que escogí para compañera de mi vida no fué creada sino para ser feliz; cualquier dolor la mataría.

Durante muchos años ese dolor no se dejó sentir y la tierna y bella florcita no se marchitó.

Pero un día, bruscamente, uno de esos golpes imprevistos que son comunes en la industria, arruinó al rico propietario. Al aproximarse esta terrible catástrofe que él no esperaba y para la cual no se había preparado en lo más mínimo, Ramón Yáñez no tuvo más que un solo pensamiento: callarla a su esposa.

Imploró de sus parientes, rogó a sus amigos y acreedores.

—Yo os suplico—decía— que no la digáis nada.

Y agregaba, desesperado, este argumento que convencía a los más rebeldes.

—Bien sabéis que los médicos la han desahuciado.

Ella no supo nada.

El tuvo el valor horrible de mentir, de mentir hasta el fin; ocultando a la enfermita adorada, a fuerza de ternura y disimulo, todos los detalles de la irreparable desgracia.

Nada cambió en la vida de lujo y distracciones de la joven. Solamente fué alejada, con el pretexto de cuidar mejor de su salud, de la ciudad fatal donde el propietario había perdido todo.

Pero el desgraciado tenía que hacer esfuerzos sobrehumanos e imaginar, a fin de encontrar el dinero suficiente, combinaciones estupendas que comprometían su porvenir. Era un verdadero milagro que pudiese vivir en aparente calma mientras todo se hundía bajo sus pies.

Su mujer jamás supo nada del desastre.

Y el invierno siguiente, que fué muy crudo, se la llevó entre sus helados brazos; se la llevó sonriente, feliz de no haber tenido ninguna queja de la vida...

Pero ahora, era preciso pagar la deuda de felicidad.

Honrado a carta cabal, Ramón Yáñez hacía frente a todos sus compromisos. Los cumpliría hasta el último, aunque para ello fuese necesario trabajar toda su vida, como un simple obrero, en ruda y penosa labor. Al fin y al cabo después de lo que había ocurrido no podría seguir siendo el mismo señor Yáñez, no podría ocupar el mismo rango social ni industrial. Además, su pobre cerebro estaba cansado, gastado por el enorme esfuerzo hecho durante la vida de su mujer y se sentía incapaz de luchar. Restábanle sólo sus manos para desempeñar un trabajo mecánico.

Y sencilla y valerosamente, aquel hombre que había sido opulento propietario, se convirtió en un modesto herrero yéndose a una aldea muy lejana de su tierra natal. Conocía bien el oficio y se decidió a llevar a cabo esa titánica tarea de forjar el hierro hasta el fin de su vida.

Pero comprendió luego que todo el producto del trabajo de su vida entera no bastaría a cubrir sus enormes deudas. Y entonces, con el mismo coraje, duplicó su labor. Trabajaba por la noche lo mismo que durante el día. Como sus obras eran perfectas, los encargos afluían y tenía ocupación bastante para las largas horas nocturnas.

He ahí la razón por la cual la herrería de don Ramón—como se le llamó después—se miraba encendida en plena noche. He ahí por qué este hombre esquivaba la compañía de los otros. Trabajaba para pagar sus deudas, para pagar la deuda de felicidad de Aquella a quien había amado tanto...

Y cuando al cabo de veinte años de esta vida de presidiario volvió esa tarde, rendido por el viaje a la ciudad vecina, era que había ido a saldar su última deuda, con el dinero economizado centavo a centavo y día tras día. Pero el último esfuerzo lo había aniquilado y a la mañana siguiente se le encontró muerto; sin haberse movido siquiera de aquel lugar en que cayó agotado por el cansancio, al lado de la fragua apagada para siempre.

ENRIQUE DE FORGE.

BILLY WAGNER

ESTRELLA DE VARIEDADES DE NUEVA YORK

Una página inédita de Rodó

Celebración macabra de la paz

Con motivo del segundo aniversario de la muerte de Rodó, ha publicado "La Razón" de Montevideo algunos fragmentos de la correspondencia inédita del genial autor de "Ariel". De ellos hemos escogido este que se refiere a la celebración macabra de un día de paz, y que es una hermosa y desolada síntesis de psicología criolla.

Montevideo, Septiembre de 1904.

Le escribo mientras atruenan los aires los cohetes y bombas con que se festeja el restablecimiento de la paz. ¡Este es nuestro pueblo! Vivimos en una perpetua fiesta macabra, donde la muerte y la jarana alternan y se confunden. Gran cosa es la paz, sin duda alguna; pero cuando todavía no están secos los charcos de sangre, cuando todavía está palpitante el odio, y las ruinas de tanta devastación están por reponerse, tiene algo de sarcástico esta alegría semi-bárbara, estos festejos que debían reprimirse, por decoro, por pudor, porque lo digno sería recibir con una satisfacción tranquila y severa la noticia de que cesó el desastre, y pensar seriamente en ver cómo se han de cicatrizar las heridas y pagar las enormes trampas de la guerra. Pero no, señor! Hay necesidad de hacer una fiesta carnavalesca de lo que debiera ser motivo de recogimiento y meditación. Es lo mismo que si una madre a quien se le hubieran muerto dos de sus hijos en la guerra, al saber que habían salvado los otros dos, festejara esto último abriendo sus salones, descorada y pintada, y dando opípara comilona, cuando aún estuvieran calientes las cenizas de los hijos muertos.

No se puede transitar por las calles. Las hogueras y barriles de alquitrán se calientan y abochornan la atmósfera y llenan de un humo apestoso. Los judas populares cuelgan grotescamente de las bocacalles. Los cohetes estallan entre los pies del desprevenido transeunte. Las bombas revientan el tímpano con su estampido brutal. La chiquillada, salida de quicio, estorba el tránsito con sus desbordes, y el graznido ensordecedor de las pandillas de compadres mancha los aires con algún ¡viva! destemplado o alguna copla guaranga, mientras murgas asesinas pasan martirizando alguna pieza de candombe. Parece que se festejara una gran ocasión de orgullo y honor para el país! Y lo que se festeja es apenas que la vergüenza y la miseria no se hayan prolongado por más tiempo, y no hayan concluído del todo con esta desventurada tierra!

Hay en todo esto algo de insulto para los hogares que visten luto, y para los trabajadores honestos arruinados por la locura nacional, y para el país mismo desacreditado y asolado por la ignominia de la revuelta montonera.

Porque no se respeta la majestad de tanto dolor inmerecido y de tanta desgracia irreparable, arrojándose al rostro la risa burda de las francachelas populacheras, el resgüeldo tabernario de la hez de los arrabales, desatada por la calle como en noche de carnaval...

Pueblo histérico, pueblo chiflado, donde al día siguiente de despedazarse en las cuchillas se decreta la verbena pública, y donde los teatros rebosan de gente la noche del día en que llega la noticia de la batalla más espantosamente sangrienta que ha manchado el suelo de la patria.

JOSE ENRIQUE RODO.

Lo que desean los sur eslavos

Fiume, Dalmacia y las exigencias de los italianos. — Rectificación de la frontera serbio-búlgara. — El Banat y las peticiones de Rumania

Entrevista con el señor Nicolás Pachitch delegado del reino de los serbios, croatas y eslovenos a la Conferencia de Paz

—Antes que nada, deseo recalcar el hecho de que no consideramos a los italianos como enemigos nuestros, dice el señor Nicolás Pachitch. Deseamos en todo momento conservar buenas relaciones con Italia, y ser con ella buenos vecinos. Aún en el caso de que se produjera una guerra, pue de tenerse la seguridad de que no seríamos nosotros quienes la provocáramos, y que siempre haremos todo lo posible por evitar cuanto pudiera ser causa de que fuéramos responsable de un acontecimiento semejante.

Alemania siempre sembró la desconfianza entre los pueblos de los Balkanes, y entre Europa y nosotros, con el único objeto de justificar su animosidad con nosotros y las rigurosas medidas tomadas por los Imperios Centrales para mantenernos en un estado de servidumbre. Todo pueblo tiene derecho para defender su libertad y su desarrollo nacional. Los pueblos que han tenido que soportar el yugo de la dominación extranjera, han concebido tal horror por la política de esclavizamiento y despojo del territorio ajeno, que nunca podrán pensar en adoptar semejante política imperialista. Nosotros somos un pueblo pacífico: nunca hemos esclavizado a tribus o nacionalidades extranjeras.

Todo lo que desean los sureslavos es unirse, ser libres, y consagrar todas sus fuerzas intelectuales y materiales, solamente a su desarrollo y su progreso. Es fácil ver que ahora piden sólo aquello que les pertenece.

Los sureslavos pedimos que la cuestión entre nosotros y los italianos sea solucionada de acuerdo con la nacionalidad. En lo relacionado con el puerto de Fiume, los argumentos de Italia pueden hacer fuerza en los que ignoren los hechos, pero no en quien tiene conocimiento de ellos. Fiume nos pertenece por todos conceptos: etnográficamente, históricamente y económicamente.

La italianización de Fiume es muy reciente. Personalmente, recuerdo el tiempo de cuando Fiume era abrumadoramente eslavo. La introducción de los italianos fué fomentada por los magyares, como una maniobra política contra los croatas.

Actualmente, los italianos afirman que hay en Fiume 33,000 de ellos contra menos de 11,000 sur-eslavos. No sé dónde encuentren justificación para esas cifras. Las estadísticas oficiales austro-húngaras correspondientes a 1910, arrojan un total de 24,212 italianos y 15,687 sur eslavos. Pero aún estas cifras conducen a error. Fueron compiladas y publicadas por las autoridades municipales de Fiume, que eran magyares o italianas, que tenían todas las razones posibles para tratar de que las fuerzas de los eslavos en

BARBA - AZUL MODERNO

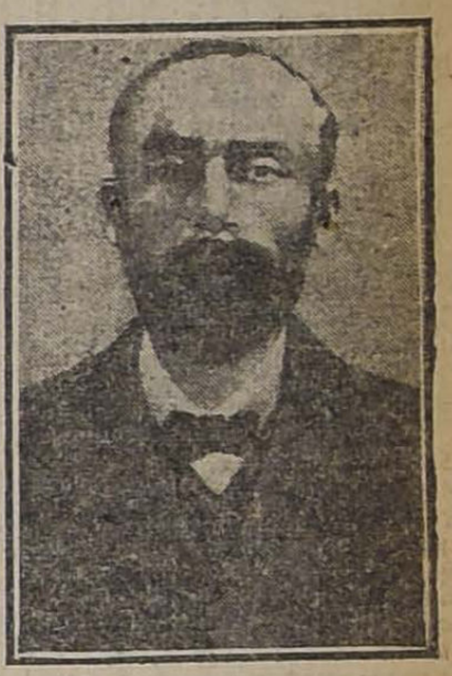

RETRATO DE ANDRE DESIRE LAUDON, INDIVIDUO MISTERIOSO, QUE HA DECLARADO TENER MULTIPLES NOMBRES Y DOMICILIOS Y QUE ACABA DE SER ARRESTADO EN FRANCIA CUAL MODERNO BARBA-AZUL, ESTA ACUSADO DE HOMICIDIO DE 4 MUJERES, A LAS QUE LLEVO CONSIGO A UNA QUINTA DE GAMBAIS, LUGAR CERCANO AL BOSQUE DE RAMBOUILLET

Compañía de Lota & Coronel

La venta de carbón y demás productos de la Compañía quedan a cargo de
DON LUIS VIDELA HERRERA
Oficina: Estado N.o 91
Casilla 1853 — Teléf. 1103
21-H

:: TEATRO MUNICIPAL ::
Quinquenio 1916-1921 -- Concesionario: R. Salvati

4 Unicas funciones extraordinarias de la
COMPAÑIA DE BAILES CLASICOS
Director artístico: Jan Kaveski

Estas funciones se efectuarán los días:
Viernes 22, a las 21.30 P. M.
Sábado 23, a las 17.30
Lunes 25, a las 17.30
Martes 26, a las 17.30

Las localidades para estas funciones están en venta en la boletería del Teatro Municipal, desde la fecha.

PRECIO DE LA LOCALIDADES:

Palcos cuevas con 6 entradas	$ 100.00
Palcos baignoires, 1.a y 2.a filas, con 4 entradas	60.00
Palcos 3.a fila	30.00
Sillón de orquesta	12.00
Luneta de platea	10.00
Sillón de atrás	10.00
Sillón de balcón	6.00
Luneta de balcón	5.00
Anfiteatro	3.00
Galería	1.50
Entrada a palco	10.00

LA EMPRESA.

Lunes 18 de Agosto de 1919.

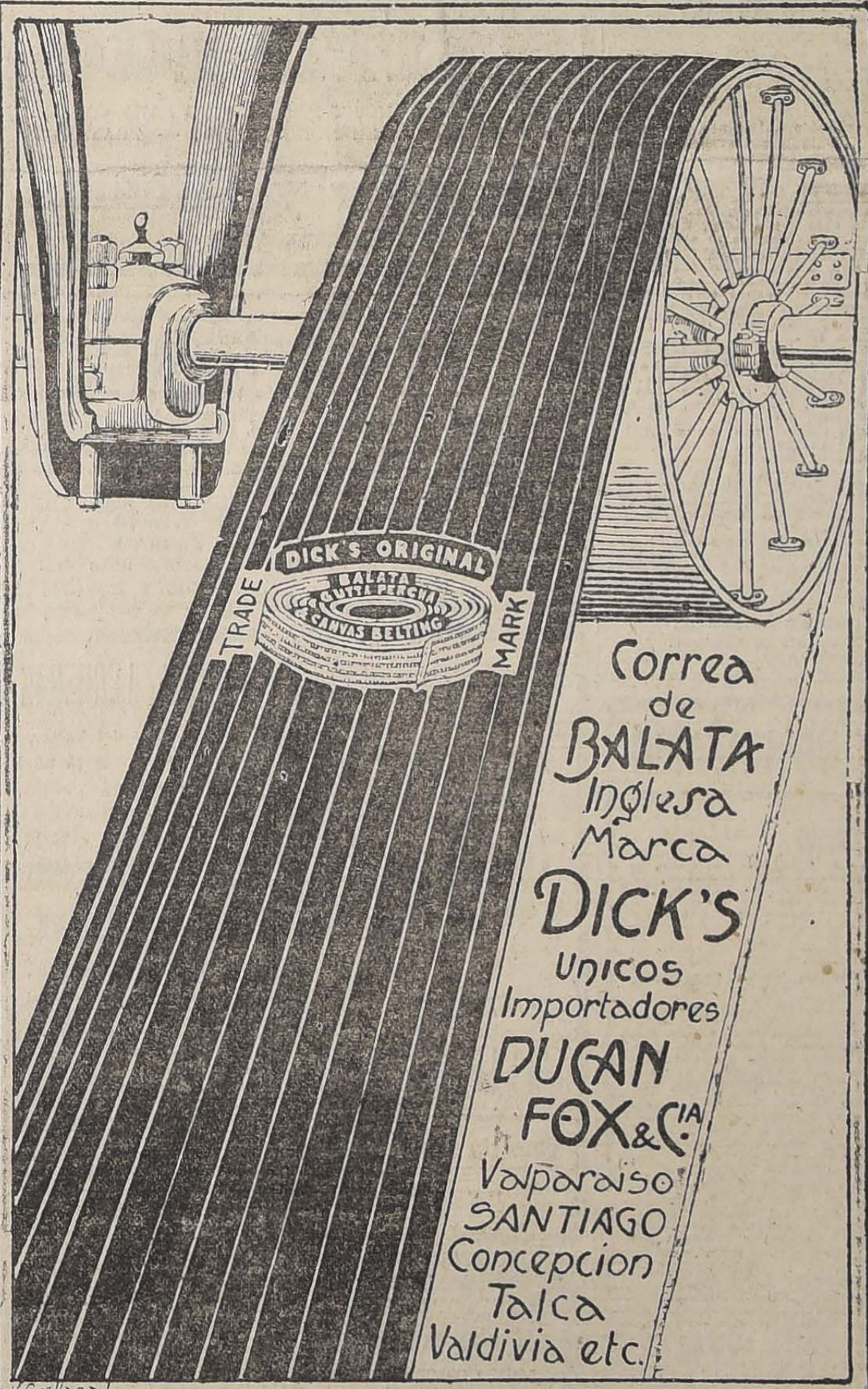

Teatro Unión Central
Hoy Lunes, a las 6 P. M.
CONCIERTO de DESPEDIDA

JUAN REYES
NOTA. — Las localidades aún disponibles, se venderán durante el día en la CASA OTTO BECKER.

TEATRO MUNICIPAL
Hoy 18 de Agosto, a las 5.30 P. M.
Extraordinaria funcion de la
COMPAÑIA DRAMATICA FRANCESA BURGUET
Por primera y única vez en Chile la genial obra de PAILLERON:
"LE MONDE OU L'ON S'ENNUYE"
A beneficio del
Patronato Nacional de la Infancia
Localidades en la Joyería Weil.
18-H

La mejor prueba de la CALIDAD SUPERFINA de los exquisitos productos de perfumería
FLORALYSIA
es la gran aceptación que han tenido en el corto espacio de tiempo que se conocen en Chile. Exíjale a su vendedor los verdaderos y legítimos productos FLORALYSIA y tendrá la seguridad de haber adquirido un auxiliar para conservar su belleza.
UNICO REPRESENTANTE PARA SUD-AMERICA: E. TURRI, PASAJE BALMACEDA N.o 10, SANTIAGO

EL SURTIDO FLORALYSIA COMPRENDE:

CASPISAN — Destruye inmediatamente la caspa, detiene la caída del cabello y deja el pelo sedoso y brillante, propios de la juventud.
CREMA — Ricamente perfumada. No contiene materias grasas y es la mejor de las cremas conocidas hasta el presente.
HEBESINA — La única preparación eficaz contra las pecas y toda mancha del cutis. Pruébela y se convencerá de nuestra afirmación.
COLONIA — Genuina y la mejor, destilada sobre flores; única por su delicado aroma. Frascos de 1, 1|2 y 1|4 de litro.
MARFILINA — Para blanquear y hermosear el cutis. Es el preparado más exquisito en su clase.
DULTOL — Elixir dentífrico sin igual. Desinfecta y limpia, dejando los dientes como nácar y perfumando el aliento agradablemente.
POLVOS — Verdaderos de arroz, finísimos; aterciopelan y suavizan, elevando la belleza de la mujer, al mismo tiempo que cuidan la tez.
LECHE — Hecha de miel y almendras puras. Hermosea y rejuvenece el cutis, distinguiéndose de sus similares por su perfecta solubilidad.

Los productos de FLORALYSIA están en venta en todas las buenas farmacias, tiendas de modas y perfumerías de toda la República. Pruebe usted cualquiera de nuestros productos y se convencerá de sus bondades únicas de la Perfumería FLORALYSIA.

EMPRESA FORLIVESI

— DE —

Pompas Fúnebres

Unica en todo Chile.

El solo nombre de esta acreditada Empresa es una garantía para el público.

se trasladó a calle

COMPAÑIA 1037-1041

Edificio Arzobispal, entre Plaza de Armas y Bandera

TELEFONO INGLES 377

Juan Forlivesi

NOTA.—La Casa no tiene sucursales ni pertenece a ninguna Sociedad Anónima.

POMPAS FÚNEBRES

Empresa Zenteno

Delicias 2584, casi esquina Molina (cuatro cuadras Estación Central)

TELEFONO INGLES 524

Nuestros servicios son presentados en forma insuperable y a los precios más bajos. Sin recargo hacemos todos los trámites de sepultación. Atiende personalmente.

CARLOS ZENTENO LOYOLA

CONCURSO

Llámase a concurso a fin de proveer en propiedad una plaza de profesora auxiliar en la Escuela Diurna de Aplicación Anexa a la Escuela Normal de Preceptoras N.o 3 de esta ciudad, con un sueldo anual de $ 2,400.

Las interesadas deberán enviar sus títulos y demás antecedentes a la Dirección del Establecimiento antes del 8 de Septiembre próximo.

El Inspector General de Instrucción Primaria

20-H

DEFUNCION

Ha fallecido la señora

Loreto Iñiguez de Ovalle

Sus restos serán conducidos al Cementerio General hoy Lunes 18, a las 9.30 A. M.

El cortejo partirá desde su casa habitación, calle Compañía N.o 1532.

LA FAMILIA.

DEFUNCION

Ha fallecido la señora

Matilde Valderrama de Ortiz

Sus restos serán conducidos al Cementerio Católico el Martes 19, a las 4 P. M.

El cortejo partirá desde su casa habitación, Arturo Prat 432.

LA FAMILIA.

DEFUNCION

Ha fallecido don

Carlos Barros Hurtado

Sus restos serán sepultados hoy privadamente.

LA FAMILIA.

HACENDADOS

— OFRECEMOS —

Maíz especial para Silos.

Trébol perenne purificado en el Establecimiento de don Florencio Larraín.

Larraín Olavarría & Co.

HUERFANOS N.o 1138

Casilla N.o 913 19-H

PLANTAS

DE NARANJOS DIAMANTES del Brasil, LIMONES y PALMERAS FENIX

Llegó nueva remesa a mi CASA DE REMATES en

131 - BANDERA - 131

Limones, desde . . $ 2

Palmeras, desde . . 5

LUIS TAGLE VELASCO, 18-H

Martillero de Hacienda

VENDO CASAS

EN VERGARA

Casa de esquina, dos pisos independientes y garage. Debe 30 mil pesos a la Caja Hipotecaria.

PRECIO: $ 100,000

EN ARTURO PRAT

Casa de un piso, a tres cuadras de Alameda, edificio a ambos lados, 13 habitaciones y varias de servicio. Mide 18x50 metros. Tiene deuda bancaria.

PRECIO: $ 75,000

Sitio en Avenida República

De esquina. Superficie: 26,10x40 metros, a $ 80 metro cuadrado. Se vende todo o parte. Reconoce deuda al Banco Garantizador.

CARLOS LATORRE H. ---CATEDRAL 1109

TONICO GENERAL

-- Y --

EXCELENTE CURATIVO DEL DEBILITAMIENTO ES NUESTRO CONOCIDO JARABE DE

HIPOFOSFITO COMPUESTO

Exija NUESTRA MARCA en todas las Boticas

LABORATORIO CHILE Avenida Ecuador 3545 SANTIAGO 21-h

CUAJO PARA QUESO

LEGITIMO "HANSEN"

OFRECE:

MERCERIA SANTIAGO

AHUMADA N.o 368. — CASILLA N.o 97-D.

AVISOS DE REMATES

Remate del Menaje de Casa

DEL SEÑOR ARTHUR E. LANGDON

TARAPACÁ N.o 843

ENTRE SAN FRANCISCO Y SERRANO

HOY LUNES 18 a la 1.30 P. M.

POR CAMBIO DE RESIDENCIA

—: HAY :—

SALON. — Piano vertical **"Kingston"**, Piso para idem, Estante para música, Amoblado estilo **Luis XVI** de medallón tapiz avizor con 1 sofá, 2 sillones y 10 sillas nogal tallado, 2 boules de jacarandá con incrustaciones de bronce y nácar, 2 Espejos **Luis XVI** lunas biseladas marco dorado, Pedestales de bronce, Mesa de centro, Adornos y figuras de biscuit, Cortinajes, Cuadros al óleo y grabados, Lámpara eléctrica 3 luces con cristales, Alfombrado tripe cortado de una pieza, etc.

SALA. — Amoblado estilo Inglés curvo tapiz raso con 1 sofá, 2 sillones y 6 sillas, Escritorio para señora, Mesa de centro color caoba con bronce, Cuadros al óleo y grabados, Pisos choapinos, Figuras de terracotta, Lámpara eléctrica de bronce 3 luces, Alfombrado una pieza, etc.

ESCRITORIO. — Amoblado estilo Inglés tapiz cuero con 1 sofá, 2 sillones y 6 sillas, Escritorio ministro, Estante para libros de jacarandá, Piso de tornillo, Máquina de escribir, Mesita para idem, Utiles escritorio, Cuadros, Alfombra de una pieza, etc.

COMEDOR. — Amoblado estilo inglés color natural con cristales, espejos biselados y mármoles plomos con aparador y 2 trinches, Mesa de corredera con 4 tableros, 12 sillas estilo inglés tapiz pergamoid, Reloj de pared, Loza, Cristalería, Cuchillería Cristofle, Plaquées finos en Centros, Paneras, Jardineras, Servicio para Té, Floreros, etc., Figuras, Carpeta felpa, Cuadros, Alfombrado una pieza, etc.

DORMITORIOS. — 2 Amoblados, estilo Inglés color caoba con mármoles plomos y espejos biselados con ropero un cuerpo, Un peinador, Una cómoda, un mueble toilette y dos veladores, otro Japonés de pino oregón con bambúes, mármoles blancos y espejos biselados con 1 ropero, 1 peinador, 1 marquesa y 1 velador, 2 catres de bronce gemelos, Colchones de lana y crin, Ropa de cama, Servicios lavatorio, Máquina coser Singer, Mesa de centro, Cortinajes, Muebles de asiento tapiz cretona y felpa, Alfombrados de una pieza, etc.

HALL, COCINA y VARIOS. — Amoblado estilo Misión tapiz cretona con 1 sofá, 2 sillones fijos y uno de balance, Amoblado mimbre, Mesa de lectura redonda, Fonógrafo "Victor" de roble americano, Estante para piezas madera avellano, Paragüero estilo inglés Pedestales, Jardineras, Figuras, Plantas en maceteros, Cocina a gas, útiles de cocina, etc.

A la vista el Domingo, de 2 a 6 P. M.

VICTOR ARAYA L.,
Martillero de Hacienda.

18-H

REMATE JUDICIAL Y VOLUNTARIO

DE MENAJES DE CASAS. — CUATRO AUTOMOVILES, DODGE, FORD, METZ Y N. A. G.

Agustinas 865

Mañana Martes 19 de 10 a 12 y 1.30 adelante,

Por decreto de los diversos Juzgados Civiles, Varias Sucesiones, y Casas comerciales.

—— HAY ——

SALONES. — Un piano vertical Henry Hertz. Dos Pianolas con piezas, 7 Amoblados de salón estilos Inglés, Americano, Berger, Mouquet, Luis XVI y otros. Cortinajes de felpa y género. Mesas de arrimo y de centro, de jacarandá y caoba. Sillas Dagoberto. Idem Luis XV, tapiz seda. Confidente. Columnas con plantas. Jardineras con bronce. Pedestales. Sillones de balance. Boules con mármol y espejo. Espejos biselados con marco dorado. Alfombras de una pieza y tripe cortado. Lámparas de pie con bronce y ónix. Cuadros al óleo. Grabados, Oleografías. Cojines de seda. Delanteros. Pieles. Gobelinos. Figuras de bronce. Candelabros de cristal, etc.

ESCRITORIO. — Un escritorio de nogal, de cortinas. Dos estantes para libros, de 3 cuerpos, de nogal. Un escritorio medio ministro. Mesas y estantes para libros. Un estante giratorio. Sillones y pisos altos. Cajas de fondos. Prensas de copiar. Amoblados tapiz cuero y pergamoid. Máquinas de escribir marca Oliver, Underwood, Bar Lock, Mesas para idem. Un lote libros varios autores. Artículos para escritorio. Lámparas eléctricas de pie. Cortinajes. Cuadros. Relojes, etc.

COMEDOR. — 7 Amoblados estilos Veneciano, Inglés, Renacimiento, Imperio y corrientes, con aparadores de 1, 2 y 3 cuerpos y dos trinches y vitrinas de roble, nogal, lingue, etc. Mesas de correderas y fijas. Sillas respaldo alto y bajo, tapices cuero, pergamoid y asiento madera. Carpetas de mesa. Servicios de porcelana. Loza suelta. Centros de mesa, plaquées. Cristalería. Cuchillería. Floreros. Relojes de pared. Cuadros de frutas. Aparadores y Trinches sueltos. Alfombras. Cortinajes. Lámparas, etc., etc.

DORMITORIO. — Un amoblado Luis XV con ropero de 3 cuerpos, peinador, cómoda, 2 veladores y dos marquesas de nogal, espejos biselados y mármoles rosados. 4 Amoblados con roperos de 1, 2 y 3 cuerpos, estilos Inglés, Bombé, Renacimiento y corrientes. Guarda-ropas. Roperos. Peinadores. Cómodas y Veladores sueltos. Mesitas toilette. Servicios de lavatorio. Catres de bronce, esmaltados, fierro con bronce y fierro. Cunas para guaguas. Colchones de lana, ropa de cama. Marquesas. Chaisselongue. Bidett. W. C. portátil. Artículos de toilette. Cuadros religiosos. Cortinajes. Alfombrados. Lámparas para velador, etc., etc.

VARIOS. — Baños de fierro enlozado, idem de asiento. Calentadores, Coyeer y otros. Cocinas económicas y a gas. Estufas eléctricas y a parafina. Mesas y útiles de cocina. Baúles de viaje. Sillas de montar. Linoleums. Alfombrados. Máquinas de coser. Paragüeras. Pedestales. Plantas en maceteros. **UN GRAN LOTE MADERA, PUERTAS**, etc.

Un automóvil Overland, modelo 75, de 25 HP., de 5 asientos, en perfecto estado. — Uno idem Metz y una victoria para campo.

A LA VISTA DESDE HOY.

Víctor Araya L.

MARTILLERO DE HACIENDA.

19-H

REMATE JUDICIAL Y VOLUNTARIO

Agustinas 865

Mañana Martes 19 de 10 a 12 y 1.30 adelante,

Por decreto de los diversos Juzgados Civiles, Varias Sucesiones, y Casas comerciales.

—— HAY ——

SALONES. — Un piano vertical Henry Hertz. Dos Pianolas con piezas, 7 Amoblados de salón estilos Inglés, Americano, Berger, Mouquet, Luis XVI y otros. Cortinajes de felpa y género. Mesas de arrimo y de centro, de jacarandá y caoba. Sillas Dagoberto. Idem Luis XV, tapiz seda. Confidente. Columnas con plantas. Jardineras con bronce. Pedestales. Sillones de balance. Boules con mármol y espejo. Espejos biselados con marco dorado. Alfombras de una pieza y tripe cortado. Lámparas de pie con bronce y ónix. Cuadros al óleo. Grabados, Oleografías. Cojines de seda. Delanteros. Pieles. Gobelinos. Figuras de bronce. Candelabros de cristal, etc.

ESCRITORIO. — Un escritorio de nogal, de cortinas. Dos estantes para libros, de 3 cuerpos, de nogal. Un escritorio medio ministro. Mesas y estantes para libros. Un estante giratorio. Sillones y pisos altos. Cajas de fondos. Prensas de copiar. Amoblados tapiz cuero y pergamoid. Máquinas de escribir marca Oliver, Underwood, Bar Lock, Mesas para idem. Un lote libros varios autores. Artículos para escritorio. Lámparas eléctricas de pie. Cortinajes. Cuadros. Relojes, etc.

COMEDOR. — 7 Amoblados estilos Veneciano, Inglés, Renacimiento, Imperio y corrientes, con aparadores de 1, 2 y 3 cuerpos y dos trinches y vitrinas de roble, nogal, lingue, etc. Mesas de correderas y fijas. Sillas respaldo alto y bajo, tapices cuero, pergamoid y asiento madera. Carpetas de mesa. Servicios de porcelana. Loza suelta. Centros de mesa, plaquées. Cristalería. Cuchillería. Floreros. Relojes de pared. Cuadros de frutas. Aparadores y Trinches sueltos. Alfombras. Cortinajes. Lámparas, etc., etc.

DORMITORIO. — Un amoblado Luis XV con ropero de 3 cuerpos, peinador, cómoda, 2 veladores y dos marquesas de nogal, espejos biselados y mármoles rosados. 4 Amoblados con roperos de 1, 2 y 3 cuerpos, estilos Inglés, Bombé, Renacimiento y corrientes. Guarda-ropas. Roperos. Peinadores. Cómodas y Veladores sueltos. Mesitas toilette. Servicios de lavatorio. Catres de bronce, esmaltados, fierro con bronce y fierro. Cunas para guaguas. Colchones de lana, ropa de cama. Marquesas. Chaisselongue. Bidett. W. C. portátil. Artículos de toilette. Cuadros religiosos. Cortinajes. Alfombrados. Lámparas para velador, etc., etc.

VARIOS. — Baños de fierro enlozado, idem de asiento. Calentadores, Coyeer y otros. Cocinas económicas y a gas. Estufas eléctricas y a parafina. Mesas y útiles de cocina. Baúles de viaje. Sillas de montar. Linoleums. Alfombrados. Máquinas de coser. Paragüeras. Pedestales. Plantas en maceteros. **UN GRAN LOTE MADERA, PUERTAS**, etc.

Un automóvil Overland, modelo 75, de 25 HP., de 5 asientos, en perfecto estado. — Uno idem Metz y una victoria para campo.

A LA VISTA DESDE HOY.

Víctor Araya L.

MARTILLERO DE HACIENDA.

19-H

Remate

Ante el juez compromisario D. José Francisco Urrejola, que conoce de la partición de los bienes quedados al fallecimiento de don Horacio Manterola y de doña Magdalena Prieto de Manterola y en su estudio Delicias 860, se rematará el 18 de Agosto próximo, a las 2 P. M., la casa que la sucesión posee en la

Calle Serrano N.o 79

El mínimum para las posturas será el de

$ 42,000

El precio se pagará mitad al contado y mitad a seis meses plazo, con el interés del 7%.

La propiedad no tiene gravámenes.

Bases y antecedentes en la oficina del actuario, don César Covarrubias, secretario del 5.o Juzgado.

5880-18-h

REMATE DE PRENDAS DE PLAZO VENCIDO

El Lunes 18 de Agosto, a las 10 A. M., el martillero señor Aldunate, rematará en la **Casa de Préstamos "LA DALIA", calle San Pablo N.o 3301**, las prendas no rescatadas y comprendidas entre los números 18,876 a 22,372 y los lotes 82,755 al 16,053, de las armas retenidas.

Hay: sobrecamas de piel, anillos de oro con piedra color, cadenas de oro y plata, catros de fierro con bronce, colchones, sommiers, relojes de oro, plata y níquel, mantas, ponchos y chalinas, pañuelos de rebozo, anillos con diamantes, máquinas de coser, sobretodos, sillas de junco, revólvers, escopetas y pistolas, ropa y calzado en gran cantidad, etc., etc.

El Lunes 18 de Agosto, a las 2 P. M., el martillero señor Walker, rematará en la **Casa de Préstamos "LA VICTORIA", calle San Pablo N.o 2302**, las prendas no rescatadas y comprendidas entre los números 4,001 a 8,415 y los lotes 48,205 al 90,385 de las armas retenidas.

Hay: gargantillas y pulseras de oro, máquinas de coser de mano y de pie, trinches con mármol, cadenas y relojes de oro y plata, sillas de montar chilenas e inglesas, gran surtido en retazos de géneros y cortes de casimir, 12 piezas de servicio, rositas con brillantitos, ternos de casimir, vestidos, blusas y calzado en gran cantidad, gran surtido en armas de fuego, etc., etc.

El Lunes 18 de Agosto, a las 4 P. M., el martillero señor Echeverría, rematará en la **Casa de Préstamos "LA CRUZ ROJA", Avenida Matucana N.o 902**, las prendas no rescatadas y comprendidas entre los números 81,491 a 86,676.

Hay: cortes de casimir, maletas de cuero, máquinas de coser, peinadores con mármol, seis sillas de Viena, anillos con brillantitos, gran surtido en ropa interior y de cama, catres de fierro con bronce, colchones, sommiers, peso mostrador, sillas de comedor, servicio de mesa de plaqué, ropa y calzado en gran cantidad y muchas otras especies.

Las prendas estarán a la vista desde dos horas antes del remate. **Pago al contado.**

El Martes 19 de Agosto, a las 10 A. M., el martillero señor Sáez rematará en la **Casa de Préstamos "EL CONDOR", calle San Pablo N.o 2296**, las prendas no rescatadas y comprendidas entre los números 43,734 a 48,747 y los lotes 6,971 al 34,659 de las armas retenidas.

Hay: máquinas de coser, hojas de cortinas, sobretodos, sobrecamas, pañuelos de rebozo, peinadores con mármol, anillo con perla, brillantito y diamante, gargantilla de oro, ponchos y mantas, mantos de seda, velo y espumilla, relojes de oro, plata y níquel, cadenas de oro y plata, gran surtido en revólvers y pistolas, sillas de junco, etc., etc.

El Martes 19 de Agosto, a las 2 P. M., el martillero señor Aldunate rematará en la **Casa de Préstamos "EL AGUILA", calle San Diego N.o 460**, las prendas no rescatadas y comprendidas entre los números 28,500 a 30,631 y los lotes 6,206 al 25,890 de las armas retenidas.

Hay: impermeable, cadenas de oro y plata, mantos de seda, velo y espumilla, rositas con brillante y rubí, relojes de oro, plata y níquel, espejo marco dorado, prendedor con diamantes y brillantitos, cortes de casimir, gargantillas, colleras y pulseras de oro, prendedores con perla, anillos con brillantes, escopetas, revólvers y pistolas, etc., etc.

El Martes 19 de Agosto, a las 4 P. M., el martillero señor Walker rematará en la **Casa de Préstamos "LA SAN JUAN", Avenida V. Mackenna N.o 801**, las prendas no rescatadas y comprendidas entre los números 36,230 a 41,227 y los lotes 4,525 al 35,678 de las armas retenidas.

Hay: peinadores con mármol, catres de fierro con bronce, colchones, sommiers, maletas de cuero, rositas con brillantitos, cadenas de oro y plata, aparadores con mármol, gran surtido en retazos de géneros y cortes de casimir, cómodas y veladores, alfombra, peso mostrador, manteles y servilletas, relojes de oro, plata y níquel, sillas de montar chilenas e inglesas, gran surtido en armas de fuego, etc., etc.

El Martes 19 de Agosto, a las 8.30 P. M., el martillero señor Echeverría rematará en la **Casa de Préstamos "EL SIGLO", Avenida Recoleta N.o 365**, las prendas no rescatadas y comprendidas entre los números 69,820 a 73,284.

Hay: pistolas y revólvers, peinadores con mármol, sillas de montar chilenas e inglesas, gran surtido en retazos de géneros y cortes de casimir, máquinas de coser, cocina económica, sobrecamas, hojas de cortinas, anillos con brillantitos, anillos con diamante, catres de fierro con bronce, colchones, sommieres, ropa y calzado en gran cantidad y muchas otras especies.

Las prendas estarán a la vista desde dos horas antes del remate. PAGO AL CONTADO.

EL INSPECTOR.

Arriendo

SITIO CON GALPONES Y PIEZAS, APTO PARA GARAGE O INDUSTRIA, EN MONEDA 2379. — TRATAR:

Bunster y Alcalde

BANDERA 321

MADERAS

Raulí y Lingue muy seco de todas dimensiones, especial para muebles.

Raulí Laurel y Alamo elaborado, gran existencia.

Postes redondos para cierro de potreros. **Basas de piedra.**

Puertas y ventanas, 30 modelos diferentes y hacemos sobre medida a precios muy bajos.

"LA SAN DIEGO"

DESVIO, BARRACA Y FABRICA

SAN DIEGO N.o 2320. — CASILLA 3018

ESCOBEDO Y DONOSO.

Trigo Candeal

BARBA NEGRA

Especial para semilla

VENDE:

LUIS LUXARDO Y CIA.

Casilla 337. —

— Valparaíso

VACAS LECHERAS

En la feria del Tattersall de hoy, se rematará un lote de vacas paridas, seleccionadas, de lechería.

6193-17-h

AVISO

Alberto Loustalot

Representante de Productos Farmacéuticos, antiguamente calle Moneda 946, ha trasladado su oficina:

CALLE NUEVA YORK 71

(Al lado de la Bolsa)

donde le será grato atender más cómodamente las órdenes de sus clientes.

Casa lujosa

MUY COMODA, TODO CONFORT

DE RESIDENCCIA Y GRAN RENTA

VENDO BARATA

EN UNA DE LAS MEJORES CALLES

GRANDES FACILIDADES DE PAGO

TEATINOS 86

Mueblería y Peletería

VIENESA

Faltan pocos números para completar el 4.o Club de Muebles y Pieles. Cuota semanal, 6 pesos. Se admiten inscripciones de provincias. Pedir prospectos. Gran realización de pieles. Se reciben hechuras y composturas de pieles, precios bajos.

También se venden muebles con grandes facilidades de pago.

AHUMADA 5.—CASILLA 2635

Teléfono Inglés 2783

INSERCION

Ha dejado de existir la señorita Aura Stella Mundaca Arriagada, después de una larga y penosa enfermedad; la ciencia médica, en vano trató salvarla y en los momentos cuando se abrigaba una pequeña esperanza, desapareció para siempre del lado de los suyos.

Dotada de una ternura de alma y de una inteligencia poco común, cultivó desde muy joven las bellas artes, siempre se distinguió en sus estudios, tanto de humanidades como superiores y precisamente cuando se le proponía enviarla a Estados Unidos, como alumna aventajada, su salud empezó a decaer para no ver realizados sus anhelos.

Llegue a su desconsolada familia nuestro más sentido pésame.

6218-H-18

"DEJAD DE BEBER DIEZ DIAS Y CONTAD EL DINERO EN VUESTRO BOLSILLO".

Azufre Sublimado

DE TACORA

MARCA ESPADA

Para entrega inmediata, ofrece:

A. Becker & Cía.

BANDERA 615-621

FERROCARRILES DEL ESTADO

AL COMERCIO

Como la Empresa, en casos imprevistos y urgentes, se ve en necesidad de adquirir materiales en compras directas, se ruega a las Casas interesadas en que se les solicite precios de venta, cuando llegue el caso, pasen a inscribirse en los registros de la Sección Vía y Obras, de la 2.a Zona, Estación Alameda, indicando los artículos que podrían vender.

EL ADMINISTRADOR DE LA SEGUNDA ZONA

Se solicitan propuestas públicas para el 26 de Septiembre próximo por: aceite para alumbrado, carburo de calcio, parafina, vidros para faroles de señales, id. para semáforas, torpedos para señales, aguarras, alambre de fierro negro, id. galvanizado, carpas, chicharras, cemento, clavos gemales, cañería de fierro galvanizada, caballetes de fierro galvanizado, clavos de fierro cortados, clavos de alambre, bombas de reloj para pozo, y acero para herramientas.

Beses y antecedentes en el Departamento de Materiales y Almacenes (Estación Alameda).

Santiago, 25 de Julio de 1919.

Se solicitan propuestas públicas para el día 15 de Setiembre próximo, por ACEITES para CILINDROS, VALVULAS y EJES.

Bases y antecedentes en el Departamento de Materiales y Almacenes (Alameda).

Santiago, Junio 13 de 1919.

Se solicitan propuestas públicas para la instalación de alumbrado eléctrico de la Estación de San Antonio.

Las propuestas se abrirán el día 18 de Agosto del presente a las 15.30 horas en la oficina del Jefe del Departamento de Vía y Obras (Estación Mapocho), donde se pueden consultar bases y antecedentes diariamente, desde las 14 a las 16 horas.

Sociedades Anónimas

S. S. A. V. COMPAÑIA SUDAMERICANA DE VAPORES

VIAJES DIRECTOS Y RAPIDOS A CRISTOBAL EN 14 DIAS

Los siguientes vapores saldrán próximamente para la ZONA DEL CANAL (CRISTOBAL).

VAPOR "HUASCO"

Capitán Carswell, EL MIERCOLES 27 DE AGOSTO, A LAS 16 HORAS

VAPOR "IMPERIAL"

Capitán Gregory, EL MIERCOLES 3 DE SETIEMBRE, A LAS 16 HORAS

Harán escalas en COQUIMBO, ANTOFAGASTA, IQUIQUE, ARICA, MOLLENDO, CALLAO, SALAVERRY, PAYTA Y CRISTOBAL, donde pasarán DESPUES DE ATRAVESAR EL CANAL, EL 10 Y 17 DE SETIEMBRE, RESPECTIVAMENTE.

Tendrán espléndidas conexiones con vapores PARA Y DE EUROPA y con las lujosas naves de la UNITED FRUIT COMPANY, QUE REANUDADO SU SERVICIO SEMANAL ENTRE CRISTOBAL, NEW ORLEANS Y NEW YORK, estando en inmediata conexión con nuestros vapores.

En ANTOFAGASTA y ARICA combinarán con los trenes internacionales a LA PAZ, que salen los días Sábados y Lunes a las 16 horas, respectivamente.

VAPOR PARA PIMENTEL

EL VAPOR "MAPOCHO"

Capitán Toledo, saldrá para PIMENTEL e intermedios el Sábado 23 de Agosto a las 16 horas, con escalas en COQUIMBO, Huasco, Caldera, Taltal, ANTOFAGASTA, Gatico, Tocopilla, IQUIQUE, Caleta Buena, Pisagua, ARICA, MOLLENDO, Chala, Pisco, Cerro Azul, Callao, Huacho, Supe, Huarmey, Casma, Samanco, Chimbote, Eten y Pimentel.

AGENTE: Carlos Rogers, Bandera esquina de Moneda.

SUB-AGENTES: Santiago H. Spencer, Huérfanos N.o 946; Enrique Villalonga, Agustinas 848; y Cía. Transportes Unidos, Estado esquina Delicias.

ONTERE PLAZA,
Gerente.

ASOCIACION de VINICULTORES CHILENOS

En conformidad a lo prescrito en el artículo 29 de los Estatutos y por acuerdo del Directorio, cítase a Junta General de Asociados para el Lunes 18 de Agosto, a las 3 P. M., en los salones de "El Mercurio", con el fin de aprobar el Reglamento por el cual se debe regir la calificación de los vinos y la manera de autorizar la exportación que se haga bajo la propaganda y amparo de la Asociación.

JOSE FLORENCIO VALDES C.
Presidente 18-H

Compañía Agrícola de Vallenar

La Junta General Ordinaria de Accionistas tendrá lugar el Jueves 21 del actual a las tres de la tarde, en los salones de "El Mercurio".

Santiago, Agosto 13 de 1919.

EL PRESIDENTE

6081-h-21

Sociedad Carbonífera de Mafil

Cítase a Junta General Ordinaria de Accionistas para el Viernes 29 del presente, a las 4 P. M., en la Oficina de la Sociedad, Compañía 1280, con el objeto de darles cuenta del Balance anual.

El Registro de Accionistas permanecerá cerrado desde el 20 hasta el 29 inclusive.

Santiago, 15 de Agosto de 1919.

EL DIRECTORIO 29-H

Caja de Crédito Hipotecario

REMATE JUDICIAL

El 18 de Agosto de 1919, a las 2 P. M., se rematará en el Segundo Juzgado Civil de Santiago la propiedad de la calle Moneda N.o 1380 de esta ciudad.

MINIMUM: $ 150,000

que se enterarán: a) reconociendo $ 48,646, saldo de una obligación hipotecaria a favor de la Caja; b) con $ 51,354 al contado; y c) con $ 50,000 a seis meses plazo.

Bases y antecedentes en la Secretaría del 2.o Juzgado Civil de Santiago.

Títulos en el Archivo de la Caja Hipotecaria.

18-H

la ciudad aparecieran lo más reducidas posible.

Pero hay todavía dos puntos importantes que recordar. Primero, que incluídos en esos 24,212 hay **italianisanti** o eslavos italianizados; y segundo, que los estadísticos, tanto italianos como magyares, cuentan la población de Fiume como si Susak no estuviera incluída. Y Susak, que sólo está separado de lo demás de Fiume por un angosto canal, forma parte de Fiume del mismo modo que la ciudad que queda al norte del río Harlem forma parte de Nueva York. En Susak hay 11,706 sur eslavos, contra 658 italianos. Por lo tanto, en todo Fiume hay un total de 27 mil 393 sur eslavos, por 24,870 italianos.

Por razones económicas es una cuestión casi de vida o muerte para nosotros el tener a Fiume. Con todas sus líneas ferroviarias sirve todo el interior de nuestro país. ¿Qué otros puertos podrían servirnos? Ragusa (Dubrovnik), está unido con el interior sólo por una línea de trocha angosta. Ogulin-Knin no tiene conexión con nuestra capital. Es cierto que Spalato (Split) es un buen puerto, que podría ser conectado con Belgrado. Pero, aún en caso de que este ferrocarril sea construído, será una obra excesivamente costosa, y que no puede ser realizada durante mucho tiempo.

Resumiendo, Fiume es indispensable para nosotros, y no es indispensable para Italia. Si nuestro comercio tuviera que pasar por un Fiume perteneciente a Italia, este país tendría todo nuestro comercio en sus manos; podría bloquearnos cuando quisiera hacerlo. Para nosotros, es esta una situación intolerable. Nuestra petición descansa sobre cuestiones de principio. Por los principios fundamentales de la libre determinación de los pueblos, Fiume pertenece a los serbios, croatas y eslovenos.

Aún ahora, en nuestro conflicto con Italia, pedimos el arbitraje, pero nuestros adversarios no quieren aceptarlo. Pedimos que se permita al pueblo mismo decidir por medio de un plebiscito qué es lo que desea, y a quién quiere unirse; pero los italianos no quieren aceptar ni aún ésto. O más bien están dispuestos a aceptar que Fiume pueda decidir de su suerte por un plebiscito, pero niegan este mismo derecho a las al-

SR. NICOLAS PACHITCH

deas que están en la inmediata proximidad de Fiume.

De este modo se presenta una disputa entre los principios en nombre de los cuales se hizo esta guerra, y la violencia, el imperialismo, y los tratados secretos basados en la ley de la conquista.

El conflicto debe decidirse entre dos partes, una de las cuales defiende la justicia y la libertad de los pueblos, y la otra está manejada por tratados secretos, ideas y tendencias del gastado imperialismo. Sur Eslavia, formada de acuerdo con las ideas políticas modernas, ha entrado a esta lucha. Ahora la pelea no es entre nosotros, el Reino de los serbios, croatas y eslovenos, por una parte, e Italia, por la otra, sino entre el mundo antiguo y el mundo nuevo, entre la fuerza del imperialismo y de los desacreditados convenios secretos, y la libertad y el derecho de las naciones. La fuerza bruta y el imperialismo teutónico han sido dominados; ahora hemos comenzado la creación de una paz durable, sobre la base del derecho y de la libertad.

En cuanto a lo que se ha dicho de la posibilidad de un compromiso en virtud del cual los sur eslavos, en cambio de Fiume, entregarían una gran parte de la Dalmacia, sería como pedir a un padre que sacrificara la vida de seis hijos para salvar al séptimo. Nuestro derecho sobre la Dalmacia es aún más inconfundible que el que tenemos sobre Fiume. Si se señalara en blanco la población eslava de Dalmacia, y se indicaran en negro los puntos donde hay mayoría italiana, nos encontraríamos con una hoja blanca, que tendría apenas unas pequeñas manchitas negras, a lo largo de la costa. Según el censo oficial de 1910, había en Dalmacia 610,669 serbio-croatas, y 18,028 italianos; y aún en éstos hay eslavos italianizados. Pero, aún incluyendo a éstos, no más de un tres por ciento de la población de Dalmacia habla el italiano. Si los partidarios de Italia tienen alguna duda sobre nuestra afirmación, de lo que constituye la justicia sobre Dalmacia y Fiume, que se convoque a un plebiscito; que los habitantes de esas regiones decidan por sí mismos de su suerte. Pero ahí está la dificultad: no hay ningún italiano que quiera consentir en esa prueba.

Un enemigo de Italia no podría encontrar para hacerle daño, un medio mejor que concederle todo lo que pide. Los sur eslavos, que hemos combatido al lado de los italianos, deseamos ser sus amigos. ¿Es tan ciego el pueblo de Italia, que no ve que al exigir el territorio situado en la costa oriental del Adriático, lo mismo que en las islas del Dodecaneso, habitadas por griegos, su Gobierno está movido por el imperialismo?

Que se dé a Italia lo que su Gobierno pide, y se le dará además la enemistad de veinte millones de eslavos y griegos, que desearían ser sus amigos.

En cuanto a la frontera con Bulgaria, es muy importante para nosotros el estar convenientemente protegidos contra cualquiera agresión futura de ese país. Es absolutamente necesaria una rectificación de fronteras. Basta mirar el mapa, para ver que el ferrocarril de Belgrado a Salónica corre demasiado cerca de la frontera con Bulgaria. Los serbios pedimos que la frontera sea corrida, de modo que quede a mayor distancia de esa línea de ferrocarril. Por las mismas razones, pedimos una pequeña lonja de territorio a lo largo de la frontera serbio-búlgara, incluyendo Vidin, Custendil y Petrich. Esto lo hacemos de acuerdo con el principio de las nacionalidades, pues ese territorio está habitado, no por búlgaros, sino por los llamados "shopes", que se acercan más a los serbios que a los búlgaros. En telegramas publicados por los diarios, hemos visto que los habitantes de esos territorios, especialmente los de Vidin, se han rebelado contra los búlgaros, y están ansiosos, como ellos mismos lo dicen, de incorporarse al Reino de los serbios, croatas y eslovenos.

Con referencia a Rumania, es necesario solucionar satisfactoriamente ciertas cuestiones. Cualquiera supone que la Conferencia de paz fué convocada solamente para hacer la paz entre los aliados y los Imperios Centrales. Sin embargo, los rumanos han creído que la Conferencia estaba en aptitud para solucionar toda clase de cuestiones políticas, y han llevado ante ella una cuestión entre ellos y nosotros, que es la relacionada con el futuro del Banat. La frontera oriental de este territorio corre entre Serbia y Rumania, y la frontera septentrional, entre Serbia y Hungría. Los rumanos piden todo el Banat; y nosotros pedimos que sea dividido entre ellos y nosotros, de acuerdo con el principio de la propia determinación de los pueblos. La parte oriental del Banat, que es montañosa, tiene mayoría de rumanos; pero la occidental, que es plana, tiene mayoría de serbios. Y en las partes en que entre los serbios se encuentran algunos rumanos, éstos son descendientes de aquellos que bajaron de las montañas, por temor a los húngaros, recibiendo cordial acogida de los serbios. Si se les diera a los rumanos todo el territorio que piden, serían vecinos inmediatos de nuestra capital, Belgrado. Ellos proponen que traslademos a otra parte nuestra capital; pero, ¿no parece éste un consejo poco razonable?

Para terminar, el señor Pachitch habla sobre la situación de los habitantes de Serbia:

—Entre nosotros, cada individuo es dueño de su pedazo de terreno; por esta razón, puede decirse que Serbia está libre del maximalismo. Tenemos muy pocas industrias, siendo un país casi enteramente agrícola, y somos una democracia pura. No hay más de diez personas en Serbia que sean dueñas de más de mil hectáreas de terreno, y el término medio es más o menos cinco hectáreas por cada campesino.

LA LLEGADA DE LOCATELLI A BUENOS AIRES

EL PUBLICO QUE RODEO AL AVIADOR

A SU LLEGADA AL ALOJAMIENTO DEL PLAZA - HOTEL, EN POSE PARA "LA NACION" DE SANTIAGO
(De izquierda a derecha: teniente Burzio, jefe militar de la misión; capitán de Lucca; teniente Scaroni y teniente Locatelli).

EL PRIMER SALUDO A LOCATELLI, A SU LLEGADA A PALOMAR

50 años de labor periodística

Con ocasión de celebrarse en Buenos Aires el cincuentenario de la labor como publicista del eminente estadista argentino doctor Estanislao S. Zeballos, creemos oportuno transcribir algunos honrosos conceptos que le han merecido a nuestro colega "La Patria degli Italiani", de Buenos Aires, las conferencias que ha dado últimamente el señor Zeballos en la Facultad de Derechos, sobre "Problemas de la nacionalidad".

En realidad, pocas personas pueden contar con una hoja de tan brillantes servicios públicos como el doctor Zeballos, quien continúa en la plenitud de sus actividades, y ora en la

Dr. ESTANISLAO S. ZEBALLOS

Facultad de Leyes, de la cual es su decano; en el Instituto Popular de Conferencias, del cual es miembro prominente, o como Redactor en Jefe del gran diario "La Prensa", difunde en todo momento las portentosas producciones de su equilibrado talento.

El artículo en referencia dice así:

"El problema de la nacionalidad"

"Con este título, bien conocido por los estudiosos, han sido vertidas al francés y compiladas en lujosa encuadernación las conferencias que en la Facultad de Derecho de la Universidad de Buenos Aires ha dado el doctor Estanislao S. Zeballos.

"La publicación de esta obra, que merece el título de monumental, por su profundidad y erudición y acopio de doctrina con que ha sido tratada, fué iniciada en el año 1914 y continuada después, no sin dificultades a causa de la guerra que estalló en ese tiempo. El cuarto y quinto tomos de la obra, reunidos en un volumen, aparecieron en los primeros meses del corriente año, y hace pocos días que llegaron a Buenos Aires los primeros ejemplares.

"Poco podríamos decir acerca del valor de este trabajo que no fuera superfluo e inferior a su importancia. Nos basta afirmar que esta obra tiene las proporciones de un verdadero monumento científico por el vasto caudal jurídico que encierra, por la exactitud de la crítica y la novedad del estudio sistemático y definitivo de la materia que trata.

"Es una obra completa de ciencia y al mismo tiempo una obra de consulta para todos los estudiosos, aún los de mediana cultura, como asimismo para aquellos que se interesen por una cuestión siempre interesante y controvertida, como es la de la nacionalidad.

"Acentúa el valor de la obra el estudio comparado de la legislación argentina con la de los países americanos en general, entre las que existen incesantes relaciones y a la vez frecuentes contrastes que se complican con el desarrollo de las relaciones entre los dos continentes y que constituyen hoy día una rama característica del derecho internacional.

"Precisamente, el cuarto y quinto tomos de la obra del doctor Zeballos están enteramente dedicados al estudio de la ciencia jurídica, de la doctrina, de la legislación escrita y de la jurisprudencia de las 21 Repúblicas americanas,—pero no de las posesiones europeas en América,—en materia de nacionalidad; entra así al fondo de un tema que las recientes agitaciones obreras han resucitado y puesto a la orden del día en los debates periodísticos y legislativos.

"La lujosa publicación, que hace honor a la Universidad de Buenos Aires, que quiso presentarla en una forma digna de su singular valor, va acompañada de un exactísimo índice de los diversos temas tratados, de las obras consultadas y de sus autores".

La diplomacia y la cocina

En estos tiempos en que tan enorme carestía han alcanzado las subsistencias, podemos consolarnos recogiendo algunas anécdotas históricas de las múltiples que se han desarrollado en célebres cocinas, o en comedores famosos por uno u otro motivo.

A propósito de este tema encontramos en las "Nouvelles a la main", de la colección "La Poupeliniére", y en un trabajo de Ernest Lant, titulado "Les diplomates a table", varias ocurrencias dignas de ser conocidas.

En Francia a pesar de las restricciones impuestas por la guerra, el Gobierno se ha preocupado, en la preparación del Congreso de la Paz, de sostener el brillo y el esplendor tradicionales en su "cocina diplomática" y de demostrar a sus huéspedes que no desmerece de su antiguo prestigio.

La cocina, en efecto— todo el mundo lo sabe—fué siempre un elemento complementario de la diplomacia. Cuando se ha comido bien y bebido mejor se está materialmente dispuesto a la conciliación y al optimismo. Es por lo que los monarcas, que han pasado a la historia como inteligentes diplomáticos, tuvieron siempre tanto interés en rodearse, no solamente de bravos generales, sino también de hábiles cocineros, dando tanta importancia a un buen jefe de cocina como al de su Estado Mayor.

Era durante la guerra de Hannover. El país, alrededor de la región que ocupaba el ejército francés, estaba sitiado y devastado en veinte leguas a la redonda. Las tropas de Richelieu habían hecho prisioneros a todos los príncipes y princesas de Ostfrise, con todo su séquito de chambelanes y damas de honor. El Mariscal juzgó muy diplomático el dar libertad a todas esas gentes, y mucho más diplomático el ofrecerles antes una suntuosa comida. Llamó a su presencia a los "oficiales de boca", dos cocineros famosos, cuyos nombres, Maret y Rouquelere, han pasado a la historia de la gastronomía, y les dijo:

—¿Qué tenéis en la cantina?

—Monseñor, nada; como no sea un buey, algunas conservas y varias legumbres.

—Muy bien; es lo suficiente para hacer con habilidad e ingenio una excelente cena.

Y sentándose ante la mesa improvisó un "menú" que tituló "Minuta de una excelente cena compuesta únicamente de buey".

Dejemos el texto en francés, pues así es costumbre de los árbitros de la moda.

Decía así:

"Ouille a la garbure au consommé de boeuf. Palais patés de hachis de filet de boeuf a l'oignon friat. Culotte de boeuf garnie avec des racines au jus etc."

El "menú", para terminar, se componía de cuatro entremeses, sopas, seis entradas y distintos platos, hasta veintidós.

El que nos cuenta esta anécdota nos asegura que los invitados salieron satisfechísimos. Solamente un "gourmet" francés es capaz de organizar una comida con esos elementos.

Nadie como Talleyrand comprendía la importancia de la cocina relacionada con la diplomacia. Ante la mesa del gran Ministro se sentó en veinte años todo lo mejorcito de Europa en ciencias, arte, literatura, armas, política, etc. Un contemporáneo del Príncipe nos dice que "su casa hospitalaria era, desde el punto de vista de la gastronomía, lo que sus discursos en la Cámara de los Pares para la literatura de su tiempo".

El "maitre d'hotel" de Talleyrand se llamaba Boucher. El Príncipe le trataba con tantas consideraciones como al más sutil de sus diplomáticos. Boucher, que había aprendido su arte en casa de los príncipes de Condé, tenía, en materia culinaria, una reputación que le valió la confianza y la intimidad de su amo, con el que pasaba diariamente más de media hora estudiando el "menú" de la comida. Otra celebridad culinaria, monsieur Careme, era el encargado de ejecutar las órdenes.

Entre las anécdotas que revelan el talento diplomático de Talleyrand hay una, poco conocida, en la que se puede reconocer, a la vez, al gran político y el gran "gourmet" exquisito.

Era en 1805—que no lo olviden los historiadores— después de lo de Austerlitz, en la época en que la gloria imperial resplandecía con más brillo. El Ministro había invitado a los mariscales, príncipes y embajadores a una gran comida diplomática. La víspera del día fijado para el banquete, el

¿POR QUE DEBE USTED PREFERIR EL JABON

CHAPLIN

A CUALQUIER OTRO?

Porque además de ser su pasta de una suavidad encantadora y extremadamente espumosa, tiene un perfume delicioso.

¿Cuánto cuesta? — 1 PESO 20 CENTAVOS.

Cada jabón lleva un boleto numerado para el sorteo de 10,000 pesetas

18-H

AZUL DE RECKITT MARCA BRASSO

LISTO PARA USO

En venta en todos los buenos almacenes

GRAHAM, ROWE y Cía., Unicos importadores

Antofagasta - Santiago, BANDERA 26-72-75 - Valparaíso

ACTUALIDAD YANQUI

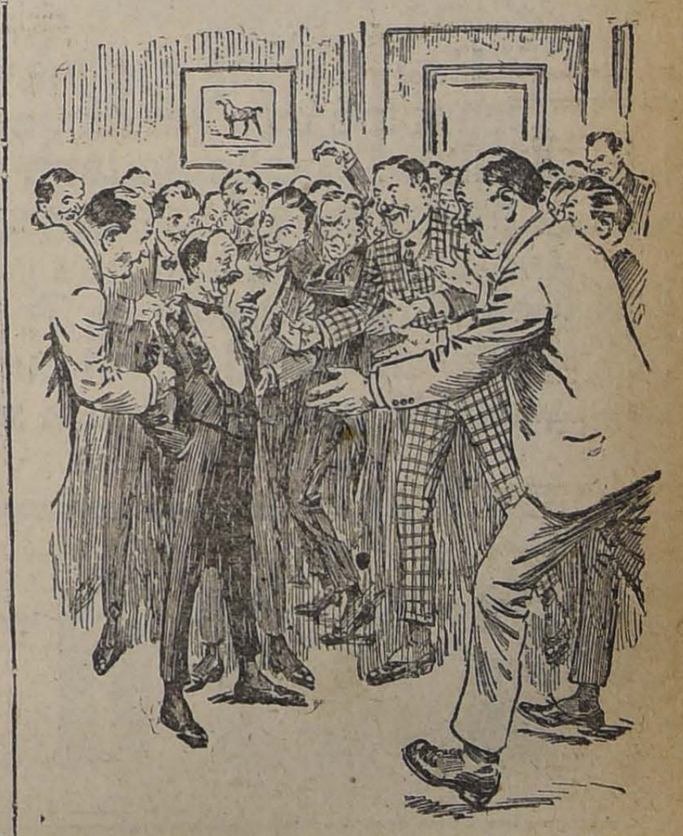

HE AQUI COMO TRATAN AHORA EN NUEVA YORK AL HOMBRE QUE TIENE UN DEPOSITO PRIVADO DE VINOS

International Patent Agency
Gestiona patentes en Chile y en todo el mundo.
LUIS HARNECKER, ingeniero
Bandera 70-A.—Casilla 2786.
Teléf. 2651

gran Boucher se presentó triunfalmente ante su amo.

—Monseñor: hemos encontrado dos salmones, cuando ya desesperábamos de hallar ningún pescado.

—¿Son buenos?

—¡Espléndidos!

Talleyrand, satisfecho, fuese a ver los dos pescados, que bostezaban sobre una mesa de mármol.

Eran espléndidos, en efecto, y el Príncipe quedó maravillado.

—Es preciso servir los dos, dijo a su "maitre 'hotel".

—¿Los dos? Imposible, monseñor; quedaríamos los dos deshonrados. No se puede servir este pescado más que como entrada, después de la sopa y solo. Sería faltar a todos los convencionalismos de la mesa.

Se quedó Talleyrand desconcertado ante la autoridad y el aplomo de su servidor; y, después de pensar breves instantes, acercóse a la oreja de éste y murmuró algunas palabras rápidamente. A Boucher se le abrió la boca como por el peso de la admiración. Y, mientras el diplomático se alejaba, el criado, viéndole marchar, repetía embobado:

—¡Vaya un hombre! ¡Qué talento!

Al día siguiente los convidados se apretujaban alrededor de la mesa, en la que brillaban la cristalería y la plata. Acababa la servidumbre de retirar los platos en que los señores habían tomado la sopa, cuando, abriéndose las dos hojas de una puerta, apareció radiante el "maitre d'hotel", portador de una enorme fuente, en la que yacía uno de los dos salmones. Venía con la misma unción que si trajese entre sus manos la santa custodia.

Ante esta promesa, varias voces exclamaron:

—¡Qué maravilloso pez! ¡No he visto nunca ninguno tan hermoso!

En este momento, como azarado por tales elogios y por converger en él todas las miradas, el "maitre" tropieza, vacila; cae el plato, y el pez se espachurra sobre el suelo, sobre el que se extiende la salsa.

Un grito unánime de protesta y desesperación escapa de todos los pechos. ¡Oh, decepción! ¡Tan rico como parecía estar!

—¡Estúpido!— dijo Talleyrand con voz enérgica.

Y mientras la consternación se adueñaba de todos los comensales, el Príncipe, volviéndose hacia el criado, le dijo:

—Que limpien eso inmediatamente y que saquen otro salmón...

—

Dejamos al lector imaginarse la sorpresa y la alegría de los invitados, cuando dos minutos más tarde, vieron reaparecer al "maitre d'hotel" trayendo un segundo salmón, casi el doble de tamaño que el primero.

No es de dudar que hombre tal fuese en su tiempo el amo de la diplomacia europea.

CARLOS MICO.

¡FUE SATANAS!

Por aquel entonces conocí a la princesa Gaetani. Había sido amiga de mi madre, y me recibió en su palacio con exquisita cortesía. Tenía cinco hijas, que la rodeaban en el estrado, como en una Corte de Amor. No tardé en sentirme enamorado de la mayor, que se llamaba María Rosario. Su recuerdo, a pesar de los años y de la vejez, aún pone en mis ojos un vapor de lágrimas. ¡Qué triste fué para mí aquella tarde de otoño, cuando la ví por última vez!

II

María Rosario estaba en el fondo de un salón llenando de rosas los floreros de la capilla.

Cuando yo entré quedóse un momento indecisa: sus ojos miraron medrosos hacia la puerta, y luego se volvieron a mí con un ruego tímido y ardiente.

Llenaba en aquel momento el último florero, y sobre sus manos deshojóse una rosa. Yo entonces le dije, sonriendo:

—¡Hasta las rosas se mueren por besar vuestras manos!

Ella también sonrió contemplando las hojas que había entre sus dedos, y después, con leve soplo, las hizo volar. Quedamos silenciosos: era la caída de la tarde y el sol doraba una ventana con sus últimos reflejos: los cipreses del jardín levantaban sus cimas pensativas en el azul del crepúsculo, al pie de la vidriera iluminada. Dentro, apenas si se distinguía la forma de las cosas, y en el recogimiento del salón las rosas esparcían un perfume tenue y las palabras morían lentamente, igual que la tarde. Mis ojos buscaban los ojos de María Rosario con el empeño de aprisionarlos en la sombra. Ella suspiró angustiada, como si el aire le faltase, y apartándose el cabello con ambas manos, huyó hacia la ventana. Yo, temeroso de asustarla, no intenté seguirla, y sólo le dije después de un largo silencio:

—¿No me daréis una rosa?

Volvióse lentamente y repuso con voz tenue:

—Si la queréis...

Dudó un instante y de nuevo se acercó.

Procuraba mostrarse serena pero yo veía temblar sus manos sobre los floreros al elegir la rosa. Con una sonrisa llena de angustia, me dijo:

—Os daré la mejor.

Ella seguía buscando en los floreros. Yo suspiré romántico:

—La mejor está en vuestros labios.

Me miró, apartándose pálida y angustiada.

—No sois bueno... ¿Por qué me decís esas cosas?

—Por veros enojada.

Quedóse silenciosa. Apenas podía distinguirse su rostro en la tenue claridad del salón, y sólo supe que lloraba cuando estallaron sus sollozos. Me acerqué queriendo consolarla:

—¡Oh!... Perdonadme.

Y mi voz fué tierna, apasionada y sumisa. Yo mismo, al oírla, sentí su extraño poder de seducción. Era llegado el momento supremo, y presintiéndolo, mi corazón se extremecía con el ansia de la espera cuando está próxima una gran ventura. María Rosario cerraba los ojos con espanto, como al borde de un abismo. Su boca descolorida parecía sentir una voluptuosidad angustiosa. Yo cogí sus manos que estaban yertas; ella me las abandonó sollozando, con un frenesí doloroso.

—¿Por qué os gozáis en hacerme sufrir?... ¡Si sabéis que todo es imposible!

—¡Imposible!... Yo nunca esperé conseguir vuestro amor... ¡Ya sé que no lo merezco!... Solamente quiero pediros perdón y oír de vuestros labios que rezaréis por mí cuando esté lejos.

—¡Callad!... ¡Callad!

III

¡Entra!... ¡Entra!

María Rosario llamaba a la más niña de sus hermanas que con una muñeca en sus brazos, asomaba en la puerta del salón.

—¡Entra.!... ¡Entra!

La llamaba afanosa, tendiéndole los brazos desde el fondo de la ventana.

La niña, sin moverse, le mostró la muñeca.

—Me la hizo Polonio

—Ven a enseñármela.

—¿No la ves así?

—No, no la veo.

María Nieves acabó por decidirse y entró corriendo: los cabellos flotaban sobre su espalda como una nube de oro. Era llena de gentileza, con movimientos de pájaro, alegres y ligeros. María Rosario, viéndola llegar, sonreía, cubierto el rostro de rubor y sin secar las lágrimas. Inclinóse para besarla y la niña se le colgó del cuello, hablándole al oído.

—¡Si le hiciéses un vestido a mi muñeca!

—¿Cómo lo quieres?

—Azul.

María Rosario, le acariciaba los cabellos, reteniéndola a su lado. Yo veía cómo sus dedos trémulos desaparecían bajo la infantil y olorosa crencha. En voz baja le dije:

—¿Qué teméis de mí?

Sus mejillas llamearon.

—Nada...

Y aquellos ojos (no he visto otros iguales hasta ahora, ni los espero ver ya) tuvieron para mí una mirada tímida y amante. Callábamos conmovidos, y la niña empezó a referirnos la historia de su muñeca. María Nieves hablaba sin descanso; sonaba su voz con un murmullo alegre, continuo, como el barboteo de una fuente. De pronto huyó de nuestro lado. María Rosario la llamó sobresaltada.

—¡Ven!... ¡No te vayas!

—No me voy.

Corría por el salón, y la cabellera de oro le revoloteaba sobre los hombros. Como cautivos, la seguían a todas partes los ojos de María Rosario. Volvió a suplicarle:

—¡No te vayas!

—¡Si no me voy!

La niña hablaba desde el fondo obscuro del salón. María Rosario respiraba anhelante, llamando a su hermana:

—¡Ven, hermana!... ¡Ven!

Y le tendía los brazos: la niña acudió corriendo: María Rosario la estrechó contra su pecho alzándola del suelo; pero estaba tan desfallecida de fuerzas, que apenas podía sostenerla, y suspirando con fatiga tuvo que sentarla sobre el alféizar de la ventana. Los rayos del sol poniente circundaron como una aureola la cabeza infantil: la crencha sedeña y olorosa fué como onda de luz sobre los hombros. La niña estaba sobre el alféizar como un arcángel en una vidriera. El recuerdo de aquel momento aún pone en mis mejillas un frío de muerte. Ante nuestros ojos espantados se abrió la ventana, con ese silencio de las cosas inexorables, que están determinadas en lo invisible, y han de suceder por un destino fatal y cruel. La figura de la niña, inmóvil sobre el alféizar, se destacó un momento sobre el azul del cielo donde palidecían las primeras estrellas, y cayó al jardín, cuando llegaban a tocarla los brazos de la hermana.

IV

—¡Fué Satanás!... ¡Fué Satanás!

Aun resuenan en mis oídos los gritos angustiados de María Rosario.

—¡Fué Satanás!... ¡Fué Satanás!

La niña estaba inerte sobre la escalinata. El rostro aparecía entre el velo de los cabellos, blanco como un lirio, y de la rota sien manaba un hilo de sangre que los iba empapando. La hermana, como una poseída, gritaba:

—¡Fué Satanás!... ¡Fué Satanás!

Levanté a la niña en brazos, y sus ojos se abrieron un momento llenos de tristeza. La cabeza ensangrentada y blanca, rodó yerta sobre mi hombro, y los ojos se cerraron de nuevo, lentos como dos agonías. Los gritos locos de la hermana resonaba en el silencio del jardín:

—¡Fué Satanás!... ¡Fué Satanás!

La cabellera de oro, aquella cabellera fluída como la luz, olorosa como una huerta, estaba negra de sangre. Yo la sentí pesar sobre mi hombro semejante a la fatalidad en un destino trágico. Con la niña en brazos subí la escalinata. En lo alto salió a mi encuentro el coro angustioso de las hermanas. Yo escuché su llanto y sus gritos, yo sentí la muda interrogación de aquellos rostros pálidos que tenían el espanto en los ojos. Los brazos se tendían hacia mí desesperados, y ellos recogieron el cuerpo de la hermana y lo llevaron hacia el palacio. Yo quedé inmóvil, sin valor para ir detrás, contemplando la sangre que tenía en las manos. Desde el fondo de las estancias llegaba hasta mí el lloro de las hermanas, y los gritos ya roncos de aquella que clamaba enloquecida:

—¡Fué Satanás!... ¡Fué, Satanás!

Sentí miedo. Bajé a las caballerizas, y con ayuda de un criado enganché los caballos a la silla de posta. Partí al galope. Al desaparecer bajo el arco de la plaza, volví los ojos llenos de lágrimas para enviarle un adiós al palacio Gaetani. En la ventana siempre abierta, me pareció distinguir una sombra trágica y desolada! Pobre sombra envejecida, arrugada, miedosa, que vaga todavía por aquellas estancias, y todavía cree verme acechándola en la obscuridad! Me contaron que ahora, al cabo de tantos años, ya repite sin pasión, sin duelo, con la monotonía de una vieja que reza:

—¡Fué Satanás!... ¡Fué Satanás!

RAMON DEL VALLE INCLAN.

REALIZACION PERMANENTE DE MUESTRARIOS
ESTADO 83, OFICINA N.o 3

El Gran Remedio Universal

Nitro Ozona, Lowe-Weisslog, el único comprobado por medio de la radiografía, que cura la tuberculosis (tisis). Pruebas a la vista. Afamado desde 1887. Cura radicalmente. cáncer, gangrena, sífilis, enfermedades hígado, riñones, del estómago, pulmones, bronquitis, faringitis, asmas, hipertrofia, diabetes, albuminaria, reumatismo, hidropesía, obesidad, raquitismo, epilepsia, aplogegía, anemia, catarro intestinal, disentería apendicits peritonitis, almorranas, fístulas, furunculosis, heridas, úlceras, tumores, contusiones quemaduras, picaduras venenosas, enfermedades piel sangre, enfermedades secretas. Prodigioso en aneurisma en enfermedades del corazón, cerebro, vista, espina dorsal, etc. Viruela, peste negra, hemorragia, peste bubónica, tifus, pestes y fiebres en general, son vencidas a las pocas horas con repetidos lavados intestinales y tomas. Igual tratamiento para demás enfermedades. Catecismo Nitro-Ozona consúltelo todo enfermo, sea cual fuere el mal, encontrará el medio seguro de sanar radicalmente. Remítolo gratis a quien lo pida.

LUIS LOWE,
Casilla 832.—Claras 149.—Santiago.—Droguería Daube y Boticas principales.

Baile

Boston, One Step, Fox Trot, Half and Half, Hesitation y Tango (liso), todos estos elegantes y bonitos bailes modernos de salón, podrá aprender usted tomando clases con el profesor práctico y de más actualidad, y representante en Santiago del "Concurso Académico de Profesores de Baile de Chile", el cual está formado por los profesores: R. Green, de Valparaíso; J. Stevinson, de Concepción; y el que suscribe, en esta ciudad. Consultas diarias. Egaña 570, entre San Isidro y Carmen. Profesor M. Aguilar.

19-H

Los servicios de Asistencia Públic

FORMA EN QUE SE HAN AMPLIADO Y SU RELACION CON L SUBVENCION FISCAL

Gráfico explicativo

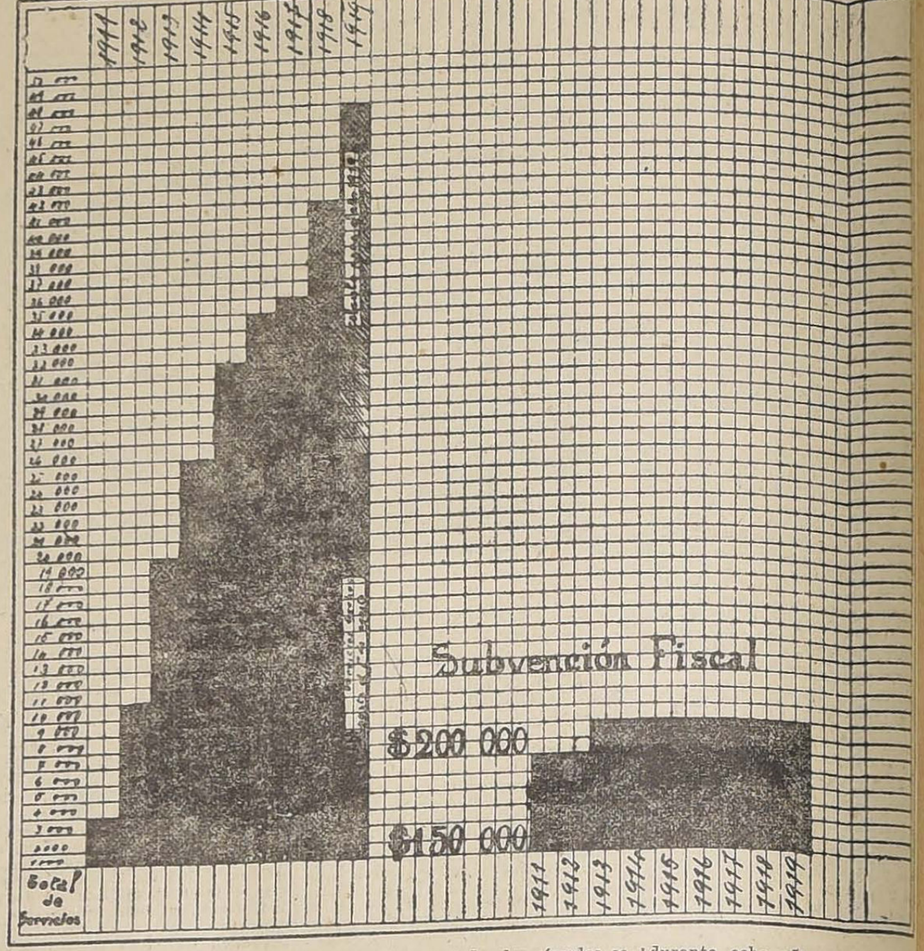

La iniciativa que hace algún tiempo atrás lanzamos desde estas mismas columnas, en pro de los servicios de la Asistencia Pública, ha tenido una amplia y bondadosa acogida.

Tan pronto como hicimos resaltar la crítica situación en que se encuentra aquel servicio de beneficencia, nuestro público, siempre atento y generoso a los llamados de la caridad, fué llenando poco a poco el vacío que dejara la exigüedad del presupuesto fiscal, hasta llegar a formar una apreciable cuota para contribuir al sostenimiento de tan indispensable servicio.

Dentro de la subscripción que hemos abierto para ayudar a saldar el déficit con que la Asistencia cerrará este año su presupuesto de gastos, ha habido algunos casos de notable desprendimiento, que ponen muy en alto el espíritu altruista que domina en todos los círculos sociales. Fuera de los rasgos que ya hemos anotado con íntima satisfacción, cábenos dar cuenta ahora de una apreciable cuota que ha dejado un caballero que acaba de bajar a la tumba, después de una larga vida dedicada por entero al trabajo. Nos referimos a la donación de 20 mil pesos que hizo el señor don Emilio Salazar Valenzuela.

El éxito de la subscripción que nos ha cabido propiciar, no basta, aún, para cubrir el exceso de gastos que se producirá este año en el presupuesto de la Asistencia.

Para que el público se dé cuenta aproximada del esfuerzo que ha sido necesario realizar a fin de no concluir con un servicio tan indispensable en una ciudad como la nuestra, acompañamos a esta información un pequeño gráfico de la proporción de enfermos atendidos durante ocho años, comparada la subvención que ha recibido Fisco en el mismo espacio de tiempo.

Como puede verse en este gráfico, en 1911 se atendieron 3,000 enfermos, para lo cual el Fisco cedió la suma de $ 150,000. En 1913 se elevó esta cuota a 200 pesos, existiendo entonces una atención de 19,000 enfermos. Desde esta época la cuota de subvención fiscal no ha variado en lo más mínimo, pesar de que sus servicios se han extendido enormemente, hasta el punto de que se calcula que este año se atenderá a no menos de mil personas.

Por medio de este gráfico podrá, pues, apreciarse la importancia de la obra que realice el público en la demanda que hemos hecho en favor de la Asistencia Pública.

LUNES 18

A nuestras señoras clientes recomendamos la Ultima y Definitiva Realización de RESTOS y SALDOS en Lanas y Algodones para la estación de Invierno, a precios infinitamente bajos. Aprovechen esta oportunidad. Se trata de algo muy barato.

Hay: Sargas negras y azules, para trajes de señora y uniformes de colegios. Moletones y franelas de algodón, en colores lisos, para ropa interior. Escocés de lana para vestiditos de niña. Viyella de lana y algodón, para ropa interior. Géneros para abrigo, en colores lisos y de fantasía. Moletones de lana, colores lisos, para abrigos de niñas. Franela de algodón fantasía, para batones y blusas. Gabardinas, tricotina y sargas de lana, en colores lisos, para vestidos de señoras. Terciopelo de lana marino, negro y de colores, para vestidos y abrigos. Vichy de algodón, en cuadro, rayas y lisos, para delantales de niños. Sargas de lana, blanca y cotelé para trajes de sport.

GATH & CHAVES Ltd.

LA NACION

Santiago, 18 de Agosto de 1919

POR EL BUEN CAMINO

Desde que el Iltmo. señor Errázuriz asumió el Gobierno de esta Arquidiócesis, empezó a diseñarse la posibilidad de que la Iglesia chilena pusiera algo de su parte, en el anhelo vivamente sentido de regularizar la situación legal de las familias.

Permitían esperar este paso de bien público, tanto el cultivado y amplio criterio del nuevo Jefe de la Iglesia chilena, cuanto el camino que llevaba hecho la idea de proceder a solucionar esta cuestión, sin atender al arraigo de los viejos prejuicios ni a la grita sectaria con que una fórmula liberal, en el recto sentido de esta palabra, habría necesariamente de estrellarse.

En materia de constitución de la familia, Chile es uno de los países más atrasados del Orbe culto. La lucha del **matrimonio-sacramento,** versus el **matrimonio-contrato,** ha desaparecido de todas partes. Si el sacramento nada pierde en pureza y majestad, por el hecho de administrarse después de celebrado el contrato, la lucha por la precendencia, que el pueblo paga tan caro, no es sino un resabio de épocas de sectarismo intransigente, que si se mantiene en Chile, es por la debilidad de los Gobierno y por el olvido frecuente y deplorable en que los Partidos Políticos dejan las grandes cuestiones del Estado.

La Iglesia en Chile evoluciona tarde; pero evoluciona. Bastó, en efecto, la presión pública en favor de la obligación escolar, para que se abandonase la antipática trinchera que la resistía y se convirtiesen en ardientes gestores de aquella idea, los mismos que antes abominaban de ella. En igual forma empieza ya a observarse una orientación patriótica y cuerda en lo que atañe a la constitución regular de la familia; orientación, que insinuaron en reserva el señor Internuncio Sibilia y ostensiblemente después, el Nuncio de Su Santidad Monseñor Nicotra; y que, en una u otra forma ,han patrocinado sacerdotes tan distinguidos como el Pbro. don Clemente Pérez Valdés y otros.

Fruto de esta orientación es la Pastoral que el Iltmo. señor Errázuriz ha dirigido a los párrocos de la Arquidiócesis indicándoles la obligación de conciencia en que están, de procurar que los feligreses inscriban sus matrimonios en el Registro Civil.

No es desgraciadamente esta, la solución del gravísimo problema; pero ya es un paso.

En efecto, dos son los factores que más influyen en el desastroso estado de desorganización de las familias en Chile: la ignorancia de la ley y de sus efectos, primero; y la prédica tesonera y delictuosa que muchos párrocos hacían en contra de ella, después.

Queda en pie el primer factor; pero la Pastoral del Iltmo. señor Errázuriz, hace desaparecer el segundo.

Anotamos el hecho con viva complacencia; pero tan sólo en la idea de que este es el principio del nuevo y patriótico rumbo que toma la Iglesia, en frente del problema de la constitución de la familia, y de que el Iltmo. señor Errázuriz habrá de completar pronto su labor ordenando derechamente a los párrocos que exijan la constancia de haberse celebrado el contrato civil del matrimonio, antes de administrarles el sacramento religioso.

Esta es la única solución definitiva; y así como es deseable que ella venga del Arzobispado para evitar discordias político-religiosas, es también imperioso y urgente que si eso no sucede, el Gobierno cumpla con el deber primordial que tiene de asegurar la correcta formación de la familia, que es el conglomerado de células que sirve de base primera al organismo social.

ADMINISTRACION DE JUSTICIA

La reforma del Código de Procedimiento Civil, realizada a mediados de 1918, dió especial importancia a las facultades disciplinarias que corresponden a los Tribunales Superiores de Justicia, respecto de los inferiores; y manifestó así, en forma bien definida y precisa, la voluntad del legislador, en el sentido de buscar en el ejercicio de estas facultades, el mejoramiento de los servicios judiciales.

Talvez, debido a este hecho, se ha podido constatar en estos últimos meses, la acción vigilante y represiva de los Tribunales Superiores respecto de los funcionarios judiciales que faltan a sus deberes, o que no los cumplen con la debida puntualidad y exactitud.

La frecuencia con que se acuerdan estas medidas de fiscalización, si bien tiene algunos inconvenientes para el funcionamiento de los Tribunales a que los funcionarios en visita pertenecen, no puede sino aplaudirse, porque en la mayoría de los casos estas visitas llevan un sentimiento de tranquilidad a un número considerable de personas que están bajo la férula de un mal juez.

Pero por otra parte, estos son hechos que deben determinar una investigación superior más seria, como quiera que vienen a demostrar que, como lo sostuvimos con la mayor energía en los primeros años de vida de este diario, la intromisión de la política en las funciones judiciales, ha deprimido enormemente el nivel moral de la administración de justicia.

Este es un hecho que no puede negarse; que flota en todas partes; que da pábulo al descontento social y que necesita ser corregido con medios rápidos y adecuados.

La incertidumbre de la carrera judicial, la pobreza de los emolumentos, el desamparo en que el Gobierno tiene a este servicio, especialmente en provincias, en donde los juzgados suelen ser modestísimos, cuartos sin empapelar y con estera, contribuyen poderosamente a rebajar el concepto de juez, en el criterio del propio magistrado y en el de las personas que caen bajo su jurisdicción.

Un alto funcionario de la administración de Justicia de Francia, ha dicho a la Cámara de Diputados de aquel país, con relación al estado del servicio judicial, lo siguiente:

"Todo espíritu observador constatará dos hechos: que los litigantes se quejan y que los jueces no están satisfechos. Los primeros acumulan contra los segundos todos los reproches posibles de incapacidad, de parcialidad, de lentitud en la expedición de los fallos; los segundos no hacen misterio de su desaliento, que justifican con la indiferencia que respecto de ellos, manifiestan los poderes públicos, que no han sabido, aún, asegurar la incorporación al servicio y los ascensos en él, dentro de condiciones equitativas.

"Este descontento simultáneo de jueces y de litigantes, ha creado un malestar cuyas consecuencias ya tenemos que sufrir y pueden ser muy graves. En todas estas quejas, de cualquier lado que ellas parten, hay un poco de verdad. Los litigantes tienen derecho a exigir capacidad en los jueces y acuciosidad para llenar las elevadas funciones que tienen en sus manos; pero también los funcionarios judiciales, como quiera que constituyen una de las ramas más altas y más delicadas del Estado, tienen el derecho a reclamar para sí, garantías serias y condiciones equitativas. Estas son dos faces de un mismo problema: mejorar la condición y dar garantías a los jueces es darlas al mismo tiempo a los litigantes."

Creemos que en las frases que preceden está contenido el Evangelio, el desideratum de la buena administración de justicia. La ley de ascensos que nunca se concluye de estudiar, y el proyecto que establece el pago de los derechos judiciales en estampillas, para distribuir su producto en el mejoramiento de la renta de los jueces, son dos puntos cardinales, que el legislador debe seguir, si desea escuchar el clamor público que pide buena administración de justicia.

Agricultura

SIEMBRAS DE CEBADAS

Estamos en la época en que se inician las grandes siembras de cebadas, sobre los terrenos que no alcanzaron a sembrarse de trigo antes del invierno y también sobre los terrenos que no se deseaban repetir en siembra de trigo.

Debido a lo riguroso del invierno, no se alcanzaron a sembrar con trigo todos los terrenos que estaban preparados con tal objeto y además una parte considerable del terreno sembrado lo ha sido en malas condiciones, así es que por esta causa debemos prever una disminución considerable en las expectativas de cosechas. Pero aún es tiempo de continuar sembrando los trigos de primavera y los candeales en terrenos de riego, que si bien las siembras en esta época no dan el mismo buen rendimiento que cuando se hacen en momento oportuno, en vista del alto precio de los cereales, hay expectativas de que se obtenga un precio que compense el menor rendimiento.

La siembra más segura en el momento actual, es la de cebada, en sus variedades cervecera y forrajera. La primera llamada también inglesa, chevalier, etc., tiene un mercado asegurado para su transformación en malta y exportarla en esta forma. En cuanto a la cebada forrajera, su uso como alimento del ganado ha disminuído por causas diversas, como ser: menor actividad en las salitreras, menor número de caballos en las ciudades, los que son reemplazados por automóviles, etc. Pero si estas son razones para disminuir la siembra de este cereal, en cambio tenemos otras que por ahora son suficientemente poderosas para hacernos aumentar la extensión que se siembre.

En efecto, la falta de cultivos en Europa, obligará por varios años la importación de toda clase de granos, y entre ellos la cebada que tiene gran importancia para la alimentación de animales. Además, estamos en expectativas de tener un déficit en la producción del trigo, que nos puede obligar a echar mano de otros granos cuya harina se destine a la panificación y entre ellos está indicada la cebada, que puede ser molida y mezclada a la harina de trigo en proporción de diez a quince por ciento y esto sería motivo suficiente para mantener un precio alto a este cereal.

La harina de cebada sola es buena y muy alimenticia; pero la falta de gluten hace que el pan no esponje o levante y se endurezca pronto, motivos por los cuales se ha proscrito de la panificación; pero mezclada con harina de trigo pierde estas características desfavorables y en mezcla hasta del doce por ciento no es posible distinguirla en la harina de trigo, ni en la panificación.

La cebada debe sembrarse sobre terrenos de riego que estén bien cultivados y tratando en lo posible de sembrar semillas bien pesada y llena, que dará plantas bien vigorosas y productivas. La semilla algo falla conviene seleccionarla en la Boby o bien seleccionarla por medio del agua al momento en que se procede a lavarla con formalina como medio de evitar la aparición del polvillo negro o carbón.

La siembra conviene hacerla al voleo, desparramando un promedio de 200 kilos, por hectárea, o bien 300 kilos por cuadra, y en caso de terrenos muy enmalezados conviene aumentar esta proporción en un veinte por ciento. Se debe tapar con arado, de manera que quede enterrada a ocho o diez centímetros a fin de evitar la tendidura. La siembra con máquina sembradora en líneas es muy buena cuando se consigue que la máquina entierre la semilla a suficiente profundidad, lo que no siempre se obtiene con tales máquinas.

Se aprovecha la siembra de cebada para empastar terrenos con alfalfa o trébol. Esta no es la práctica más aconsejable, pues lo mejor es sembrar cada semilla por separado y no hacer cultivos asociados. Pero en caso que sea indispensable hacer tal siembra asociada, ha de tenerse presente que en terrenos muy enmalezados hay muchas probabilidades de no tener una empastada sino regular, pues no es posible concluir con las malezas que tomaron el predominio.

La cebada de primavera conviene sembrarla lo más temprano posible, a fin de evitar que con los calores de la primavera se arrebate, y echando espiga cuando la planta está muy nueva aún su resultado económico sea mediocre. La siembra puede hacerse hasta principios de Octubre; pero es más conveniente sembrar temprano para darle más tiempo a que se desarrolle normalmente y de esta manera asegurar su rendimiento.

Para las cebadas sembradas durante el invierno y que han debido sufrir con las grandes lluvias que han saturado el suelo de humedad, es conveniente en esta época proceder a desparramarles un saco de salitre, por cuadra, a fin de estimularlas en su desarrollo primaveral. También es buena práctica, lo mismo que para los trigos de invierno, proceder a rastraerlos con rastra de clavos liviana, a fin de romper la costra que se forma y que aprieta el cuello de las nuevas plantas. Esta rastreadura no debe hacerse con plantas que tienen más de quince centímetros de alto.

Como decía al principio, hay interés en que se siembre, no sólo la cebada de cervecería, sino también la forrajera, que en un momento de escasez de trigo, tendrá amplio campo para mezclarse al trigo y obtener mayor cantidad de harina tan sana y buena como si fuera de trigo solo.

ROBERTO OPAZO G.

Notas, para las memorias del Sr. Javier Vial Solar

En "La Unión" del Domingo 17 del presente, viene un artículo de don Javier Vial Solar, en que alude a mi bisabuelo don José Esteban Fernández y Maceda a quien él llama equivocadamente don Pedro.

Dice entre otras cosas el señor Vial, que este mi antepasado contrajo matrimonio con una hija del oidor Concha, y que para formalizar esta unión tuvo el oidor una larga conferencia privada con don José Esteban; y que, después de este conciliábulo, que se realizó en la trastienda de su negocio de ultramarinos, concedió al señor Concha la mano de su hija con gran contentamiento. Y, finalmente, concluye el señor Vial su anécdota diciendo que ignora de qué se trató en dicha entrevista.

Voy a ilustrar al señor escritor y a poner, como se dice, los puntos sobre las íes

Que el señor mi bisabuelo tuviera establecido en Santiago un almacén de ultramarinos, no me consta, pero tampoco me admira. Llenas están las crónicas de la colonia, de nombres de señores que se dedicaron al comercio de paños y otras mercancías de ultramar; y esos señores han sido los fundadores de las familias más linajudas del antiguo reino de Chile y de la sociedad actual. Ningún señor de noble abolengo habría emigrado a Indias, es decir, al destierro, en este último rincón del mundo, sino para ganar dinero; agréguese a esto el espíritu aventurero de aquellos tiempos.

Yo puedo decir de mis antepasados que todos fueron pobres, es decir, en esta su patria adoptiva: hijos de sus obras.

Voy a sacar de la curiosidad al señor Vial, revelándole de qué se trató en aquella misteriosa conversación habida entre mis dos bisabuelos, en la trastienda del supuesto negocio de ultramarinos.

El **abracadabre,** que arrojó a la hija del oidor Concha en brazos del hijo de don José Esteban Fernández y Maceda, fué la exposición de sus papelotes, aquellos que guardaba en su **viejo arcón** y que probaban con reales sellos la ascendencia más o menos **decente**—como suele decirse—del Fernández aquél.

Entre otros le probaba ser primo de un **tipito** Montenegro, oidor en Santa Fe de Bogotá y que se intitulaba don Francisco de Lanza, Yáñez de Novoa, Andrade, Enríquez de Castro, Córdova, Ayala, Haro, Montenegro, Sotomayor Taboada y Villamaría, Conde de Maceda, Vizconde de la Yosa, Gentilhombre de la Cámara de Su Majestad, con ejercicio; Caballero de la Orden de Santiago, Señor de Ons y Onza en el Mar Océano, Señor de las casas de los Maestres de Calatrava, teniente general de Ejército de Su Majestad, etc.

También consta de los documentos existentes en mi poder, su cercano parentesco con el Conde de Salvatierra, en Galicia, que en aquel entonces se llamaba don Juan de Mata Fernández de la Cerda, Conde de Salvatierra, Marqués de Sobroso, Gentilhombre de Su Majestad, etc. Y con el Conde de Altamira, también de Galicia, llamado don Buenaventura Osorio de Moscoso, Felipe de Guzmán, Mesía, Dávila, Rosas, Hurtado de Mendoza, Fernández, Conde de Altamira, Marqués de Lagunas, de Morates, Duque de San Lucar la Mayor, Príncipe de Aracena, Gentilhombre, etc., etc., etc.

Su señora Madre se llamaba doña María Recio y Pardo de Figueroa, descendiente en línea recta de los Marqueses de Real Proclamación, residentes en Cuba. Su padre era Juan Antonio Recio y del Río, Marqués de Real Proclamación, Caballero de la Orden de Calatrava, etc., etc.

¿A qué seguir? Creo que el señor Vial quedará satisfecho, eso sí que profundamente extrañado de que mis antepasados no tuvieran ningún empeño en exhibir ni ostentar su linaje, que él parece juzgar al peso.

También puedo explicarle la causa que motivara aquel silencio: Mi señor padre, cuya altiva humildad siempre he admirado, jamás me permitió dar ningún dato a los **facedores** de pergaminos, no sólo porque en nada apreciaba la aristocracia de la sangre, sino porque según él, emparentar con los reyes era cuestión de dinero...

Por mi parte, declaro haber estado en un tiempo atacada de la enfermedad de **pergaminitis,** pero en la actualidad me siento libre de semejante preocupación, en vista de que en todas las clases sociales **brotan** almas extraordinariamente aristocráticas, y por desgracia va siendo cada día más común encontrarse con seres de una vulgaridad aterradora entre los privilegiados de la sangre...

La mejor aristocracia es la del talento, la del valer personal, la del heroísmo cristiano. Es lo que sobrevive, es lo que no se compra! Y si contesto al señor Vial, es solamente porque en sus palabras entreveo algo que ofende la memoria de mis abuelos.

M. LUISA FERNANDEZ DE GARCIA HUIDOBRO

La propaganda peruana contra Chile

Una audaz afirmación del periodista peruano señor Castro Oyanguren. — Enérgico desmentido del ex-Ministro de la Argentina en Lima, señor Agustín Arroyo.

Interesantes apreciaciones sobre las relaciones argentino-peruanas, en los momentos de graves dificultades internacionales entre Chile y la Argentina.

A los numerosos libros y folletos de propaganda anti-chilena con que el Perú viene inundando al mundo, se ha agregado últimamente uno titulado "Reminiscencias Históricas.—La cuestión de Tacna y Arica", de que es autor el señor Enrique Castro y Oyanguren, redactor de "El Tiempo" y uno de los más resueltos partidarios del señor Leguía y de los más adictos a la política de odio a Chile que preconizan este mandatario y su canciller, el señor Porras.

La personalidad del autor nos llevó a dar una lectura más o menos detenida al folleto citado, y no sin profunda extrañeza nos impusimos de los conceptos que respecto de Chile y de su política internacional se atribuyen en él al señor Julio A. Roca, el negociador de los pactos de Mayo. Como dichos conceptos aparecen insertados en una carta que el señor Castro Oyanguren dice fué dirigida al entonces Ministro de Argentina en Lima, don Agustín Arroyo, fuimos a visitar a este distinguido caballero que desde hace años vive entre nosotros, a fin de que nos informara sobre el particular.

Nos recibió el señor Arroyo con la gentileza y amabilidad que tantos afectos y simpatías le han ganado en nuestra sociedad, y apenas impuesto del objeto de nuestra visita, se anticipó a demostrarnos la absoluta y total falsedad de las afirmaciones del señor Castro Oyanguren y nos hizo entrega de la exposición detallada que él había redactado ya y que tenemos el agrado de insertar más adelante.

En el folleto del señor Castro Oyanguren se lee a la letra:

Respecto de la actitud de la República Argentina y aunque sea desviarnos un tanto del propósito que dicta esta exposición, vamos a consignar un documento inédito, que demuestra el verdadero espíritu que animaba a los estadistas de ese país, y con qué justicia y nitidez sabían apreciar entonces los derechos del Perú y los deberes de solidaridad americana. Lástima es que no hubieran perseverado en su actitud.

Habían pasado los días críticos de 1898, en que parecía inminente e inevitable una guerra entre Chile y la Argentina. Pocos años después—no recordamos con precisión la fecha—el Ministro de este último país en Lima, señor don Agustín Arroyo, enseñó al autor de estas líneas, que era entonces director de "El Tiempo" (periódico ya desaparecido), unas cartas dirigidas a dicho diplomático por el entonces Presidente de la República Argentina señor general Roca. El señor Arroyo, que me honraba con su amistad, me citó un día a su casa de la calle de Belén, y allí tuvo la bondad de leerme esas interesantísimas cartas, y al manifestarle yo mi admiración y entusiasmo por los sentimientos amistosos del ilustre general Roca hacia el Perú, me autorizó para sacar copia de sus fragmentos principales, encargándome que todavía no los diera a luz; pero que podía guardarlos para hacer uso de ellos en su oportunidad. Me agregó el señor Arroyo que había creído necesario hacer llegar estos documentos a manos del Sr. Piérola, Presidente del Perú. Los originales de esas cartas, que por su elevado origen y el asunto que las motivaba, no pueden haber desaparecido, deben de encontrarse en poder del Sr. Arroyo, que está vivo, por fortuna, y puede atestiguar la verdad de mis afirmaciones.

Dicen así:

"Buenos Aires, 26 de Mayo de 1898.

. . . . . .

—Nosotros, cuando los chilenos levantaban el pendón de la conquista en América, haciendo caso omiso del derecho americano fundado leal y sólidamente en el uti possidetis, e invocando nada más que el de la fuerza, sentimos no poder intervenir entonces, por la especial y difícil situación, así interna como externa, en que se encontraba nuestro país. La elección presidencial, cuyas agitaciones principiaron al mismo tiempo que la invasión de Chile; la guerra civil que vino en seguida y las incertidumbres y recelos con el Brasil, con quien no habíamos arreglado nuestras cuestiones de límites. A esto se unía que la República Argentina no estaba aún constituída sobre la base de solidez y armonía nacional en que reposa hoy, pues no se había resuelto el grave problema de la capital definitiva de la nación, que debía cortar para siempre ese intrincado nudo, que enredó y explotó por tanto tiempo el espíritu egoísta del localismo.

"Hoy, felizmente, aquellos peligros han desaparecido, y la potencia y preparación de nuestra patria para cualquier emergencia internacional, no es inferior a ningún otro país de Sud América; y estamos más bien en condiciones de prestar nuestro apoyo a los débiles que sean ultrajados. El Perú tiene estadistas previsores y de sano criterio, en que figura en primer término el señor Presidente Piérola, los cuales han de comprender fácilmente que, aún arreglada la cuestión con Chile, la República Argentina no permitirá que éste continúe su obra de conquista, y el Perú sabe además que puede contar con la amistad y lealtad de nuestro país, cuyos antecedentes de hidalguía en cuestiones de política internacional, son bien notorios y justamente apreciados.

"Antes, por las razones mencionadas, no nos fué posible intervenir; pero hoy, como dije, los graves peligros de entonces han desaparecido, y estamos en la mejor armonía con el Brasil, una vez resuelta nuestra secular cuestión de límites.

"Cualquier intervención de la Argentina en 1879-80 hubiera traído como consecuencia una conflagración sud-americana.

"Conociendo, como conocemos a Chile en sus tendencias de dominio y absorción, y que es un vecino peligroso, es que nos hemos colocado en un pie de armamento y organización en que nos encontramos actualmente, que si nos sirven para evitar la guerra con aquel país, nos servirán también para evitar sus planes de absorción y ensanche de conquista por el Norte del Pacífico, porque sabe que hacia este lado no triunfaría en una aventura de esa clase, costándole muy caro su tentativa".

Buenos Aires, 6 de Agosto de 1898.

"No es de extrañar que el señor Billinghurst, durante su permanencia en Chile, haya oído decir vagamente, y aún se lo hayan insinuado de una manera clara y precisa, que nosotros, en caso de salir victoriosos en una guerra con Chile, no devolveríamos al Perú y Bolivia los territorios perdidos en la guerra del Pacífico.

"Pero esto es contrario a nuestra tradicional política exterior, y en el caso supuesto de un rompimiento argentino-chileno, antes de tirar el primer cañonazo, declararíamos solemnemente que esos territorios conquistados y detenidos por el derecho de la fuerza, volverían inmediatamente a poder de sus dueños, sin ninguna obligación para nuestro país.

Los rumores e insinuaciones que el señor Billinghurst ha oído en Chile, tienen su origen en la diplomacia de ese país, doble y astuta, de ensanche y absorción, a costa de cualquiera."

. . . . . .

JULIO A. ROCA

El desmentido del señor Arroyo dice:

El periodista don Enrique Castro y Oyanguren, acaba de publicar en Lima un folleto bajo este título: "Reminiscencias históricas. La cuestión de Tacna y Arica", cuya lectura en la parte que a mí me concierne cuando desempeñaba el cargo de Ministro de la República Argentina en el Perú, obligame a una inmediata rectificación.

Empezaré por consignar ciertos antecedentes importantes que permitirán dar toda la necesaria claridad a la reminiscencia, a que aquel periodista alude.

Corría el año de 1898, época muy crítica en las relaciones entre la Argentina y Chile.

Era primer vice-Presidente del Perú el señor don Guillermo E. Billinghurst, con quien, desde el Colegio Inglés de Goldfinch y Clum, en Valparaíso, donde habíamos sido condiscípulos del mismo curso, habíamos conservado, al través del tiempo y de la distancia, excelente amistad, la que, naturalmente, estrechamos al encontrarnos en Lima, ambos ocupando una elevada posición oficial de nuestros respectivos países.

En los círculos gubernativos del Perú y de Chile, se juzgó que el momento era propicio para intentar una nueva negociación que diera por resultado el anhelado arreglo de la cuestión de Tacna y Arica, que dejó pendiente la guerra del Pacífico.

Confióse entonces al señor Billinghurst, que cultivaba viejas amistades en este país, el cargo de Enviado Extraordinario y Ministro Plenipotenciario, en misión especialmente encaminada a realizar aquel propósito. Admirablemente recibido en Santiago, el afortunado negociador tuvo la suerte de regresar a su país después de dejar suscrito el Protocolo tan mentado bajo el nombre de Billinghurst-Latorre.

Breve tiempo después de su arribo a Lima, tuve ocasión de celebrar con aquel amigo, que acababa de reasumir sus elevadas funciones de primer vice-Presidente de la República, una interesantísima conferencia en que, con la más amistosa espontaneidad, me relató los mil detalles curiosos que dieron realce muy característico a dicha negociación.

En el curso de esa charla íntima, me dijo Billinghurst: — Un amigo de gran posición política, me aseguró haber recogido de buena fuente la noticia de que era idea corriente en los altos círculos políticos de Buenos Aires la de que, en el caso que estallara la guerra entre Chile y Argentina, y el Perú hiciese con ésta causa común, y alcanzasen ambas el triunfo, la Argentina se quedaría con Tarapacá, a fin de indemnizarse de los sacrificios que hubiere tenido que efectuar durante la lucha. Acerca de este punto, me limité a contestar a Billinghurst: — Podría yo, desde luego, asegurar que esos rumores, carecen de fundamento y, agregué, no han de transcurrir muchos días antes de que llegue de mi país la desautorización de tal noticia, dada por quien, en este momento, tiene perfecto derecho para hacerlo.

Y, en efecto, debiendo el señor general Roca hacerse cargo próximamente, por segunda vez, de la Presidencia de la República, me apresuré a escribirle una carta en que, como era mi deber, dábale cuenta de mi aludida conversación con el señor Billinghurts.

No tardó en contestarme, según lo esperaba, el señor general Roca. En su habitual modo de expresarse, claro, conciso y exento de frases inútiles, me decía que, si desgraciadamente, llegara a estallar un conflicto bélico entre Chile y Argentina, y a ésta juzgara oportuno adherir el Perú, el Gobierno de la República Argentina empezaría por declarar que, en el caso de que alcanzara un éxito victorioso, los territorios desprendidos del Perú a raíz de la guerra del Pacífico, volverían, sin desmedro alguno, a su primitivo dueño.

No necesitaba agregar más el general Roca, y, en sustancia, no dijo más que lo que se desprende de las breves líneas que acabo de consignar. Años hace que dejé de manejar papeles diplomáticos; por eso es que, en la urgencia de esta rectificación, siento no encontrar a la mano la carta original de aquel hombre de Estado, que tanto hizo porque nunca llegara, como jamás llegó, la temida tormenta que se cernió amenazadora entre Chile y la Argentina.

La mencionada carta, estaba destinada, como fácilmente se comprende, a ser dada a conocer de los personajes de Estado, políticos y conspicuos representantes de la prensa nacional, entre los cuales, es oportuno advertirlo, no podía aspirar a contarse el señor Castro y Oyanguren, que hacía sus primeras armas en el periodismo. Cumplí, pues, con el deber de dar lectura del referido documento a varios señores de figuración social y política, a fin de desvanecer la infundada impresión que, a su regreso de Santiago, había llevado el señor Billinghurst.

Ahora bien. Sentados estos antecedentes de absoluta exactitud, voy a referirme al folleto del señor Castro y Oyanguren.

Queriendo aludir a variaciones, —que critica, — de la política internacional argentina, copia, en una nota de la página 43, una supuesta carta de 26 de Mayo de 1898, a mí dirigida por el señor general Roca, y cuya autenticidad niego de la manera más categórica. Jamás llegó a mis manos tal carta del señor general Roca; y bastaría haber tenido algún conocimiento de su carácter y modo de pensar y proceder para afirmar que ha estado muy lejos de su ánimo el escribirla. Es, pues, esa carta, **apócrifa,** desde el principio hasta el fin.

En la página 48, bajo la fecha de 6 de Agosto de 1898, en la nota segunda, aparecen tres párrafos también de una carta dirigida a mí por el mismo señor general Roca. Puedo decir que, en los dos primeros párrafos de dicha carta, hay un trasunto del pensamiento consignado por el autor en la úni-

Freudenburg & Balmaceda
330.—MORANDE.—330
Casas en Arriendo
ENTRE OTRAS, OFRECEMOS LAS SIGUIENTES:

COMPAÑIA.—Bajos muy central, 12 habitaciones y dependencias, 3 patios, piezas de baño, luz eléctrica. Canon: $ 900.

MONJITAS.—Altos esquina central, 14 habitaciones fuera dependencias, piezas de baño, luz eléctrica. Canon: $ 700.

HUERFANOS.—Altos, muy central, 12 habitaciones y dependencias, calefacción, piezas de baño, luz eléctrica. Canon: $ 700.

SAN MARTIN.—Altos, 14 habitaciones fuera de servicio, recién refaccionados, piezas de baño, luz eléctrica. Canon: $ 700.

MIRAFLORES.—Bajos central, 8 habitaciones fuera dependencias, 3 patios, piezas de baño. Canon: $ 550.

SANTO DOMINGO.—Bajos esquina, 9 habitaciones y dependencias, 2 patios, garage, luz eléctrica. Canon: $ 450.

MIRAFLORES.—Altos con 6 habitaciones fuera de servicio, piezas de baño. Canon: $ 250.

José Manuel Balmaceda T.
Guillermo Freudenburg C.

EN PROVIDENCIA
VENDO

AVENIDA ANTONIO VARAS.—Casa habitación de un piso que consta de seis departamentos de familia, baño y cocina. Corredores piso ladrillos de composición. Jardín al frente. Luz eléctrica y gas.
Precio: $ 18,000

AVENIDA PADRE MARIANO.—Dos chalets independientes, construcción de ladrillos, de un piso. Consta de siete piezas habitación, baño y cocina cada uno. Jardín al frente. Arboleda, parrón, luz eléctrica. Miden 8.50 por 51.20 metros cada uno.
Precio: $ 40,000

CALLE PEREZ VALENZUELA.—Propiedad de renta.—Consta de cuatro casitas de alquiler, dos almacenes esquinas, una bodega y catorce piezas de alquiler, un gran sitio. Superficie total: 2,300 metros cuadrados, con frente a tres calles. Reconoce deuda hipotecaria.
Precio: $ 40,000

Carlos Ossandón B.
1080—HUERFANOS—1080

EMULSION
DE ACEITE DE BACALAO
CON MALTA
El mejor tónico para el invierno.
OFRECE
Droguería y Botica
KLEIN
Huérfanos esq. Bandera

¿Porqué debe Ud. pedir sus árboles al Criadero de Arboles de Santa Ines? (Nos).

Porque es el más antiguo, extenso y mejor organizado del país.
Porque posee colecciones matrices de gran selección y pureza para sus multiplicaciones.
Porque dispone de un servicio de patología vegetal propio que da garantía absoluta de que las plantas entregadas son sanas y robustas.
Porque cuenta con grandes stocks para plantaciones industriales de todo género.
Porque sus precios son económicos, equitativos y convenientes.
Porque es el único que hace ventas de importancia para todos los países de la América del Sur.
Porque cuenta con un personal directivo que por su larga experiencia y conocimientos es, sin duda, el mejor preparado.
Porque es el que más vende en el país.
Porque atiende con igual esmero a los grandes como a los pequeños pedidos.
PRUEBE USTED Y SE CONVENCERA
Dirija sus órdenes al Administrador, Nos; o a su Agente General señor Eladio Vicuña Echaurren, Agustinas 1150.—Casilla 1417.—Santiago.

TORNILLOS
PARA MECANICOS
de todas dimensiones:
Ofrece: Fundición Libertad
LIBERTAD 53 y 58

MORENO H NOS.
Importadores de ferretería, artículos navales y ferroviarios.
Mercería San José
ESTADO 17
TELEFONOS: INGLES 2378. — NACIONAL 294
Recibieron: Cera virgen. Parafina de 115 y 150°. Cables de acero inglés, flexibles y extraflexibles. Jarcia Manila.
LOS QUE OFRECEMOS A NUESTRA CLIENTELA, A PRECIOS FUERA DE COMPETENCIA

sa carta que me fué por él dirigida, en contestación de aquella en que yo le daba cuenta de mi conversación con el señor Billinghurst, a que más arriba he hecho referencia. Es para mí evidente que el párrafo tercero de la carta, que estoy comentando, no pertenece, ni en el fondo, ni en la forma, al señor general Roca, cuya reconocida prudencia y sobriedad para expresarse, eran de todos conocidas.

Es probable que el señor Castro y Oyanguren oyera la repetición verbal de la verdadera carta del señor general Roca, de labios de alguno de los personajes de quienes yo la hice conocer; cosa fácil; porque, como ya he dicho, era breve, y nada difícil de retener en la memoria sus términos concisos y bien significativos.

Y creo no equivocarme al inclinarme a afirmar lo que precede, por la sencilla razón de que, no habiendo tenido oportunidad de cultivar amistad con el señor Castro y Oyanguren, no obstante la seguridad contraria con que pretende favorecerme, no he podido pensar en invitarle a mi casa de la calle Belén, que fui a ocupar casi tres años más tarde, cuando todo el mundo había olvidado la carta del señor general Roca, y se iniciaban en Santiago, por el Plenipotenciario Terry, las negociaciones que dieron por resultado los Pactos de Mayo.

Persona de expectable situación en Lima, me escribe que, en circunstancias de hallarse el señor Castro y Oyanguren, próximo a dar a la estampa su folleto, estaba en la creencia de que yo había fallecido algunos años ha, y que cuando se le sacó de su error, se limitó, a última hora, en la mencionada nota de su escrito, a invocar audazmente mi testimonio, en la esperanza, sin duda, de que, si yo no había desaparecido del mundo de los vivos, habría al menos, perdido la memoria, o la voluntad para decidirme a colocar las cosas en el terreno verídico indicado por las circunstancias.

A Dios gracias, aún existo, y aún conservo la memoria suficientemente fresca para reproducir, sin sombras ni perplejidades, hechos notorios, que para el señor Castro y Oyanguren habría sido preferible no tratar de mencionar en la forma absolutamente destituída de fundamento en que lo ha hecho.

Sus reminiscencias históricas, habrían, me imagino, quedado más habilitadas para prestar el servicio que con ellas ha querido ofrecer a su país, eliminando el justificadísimo motivo que me ha obligado a consignar la precedente y categórica desautorización de sus falsas informaciones.

Tal vez convendría, por último,—para que quede bien netamente determinado cuál fué el norte de la política argentina en el Perú, —dejar constancia de que, ni en las instrucciones de que fuí portador al iniciar la misión que me fuera confiada en aquel país, ni en todo el curso de los años que en Lima pasé desempeñándola, recibí de mi Gobierno ni la más ligera recomendación que tuviera por fin insinuar al del Perú la conveniencia de un acuerdo entre ambos países para el caso de una posible ruptura de hostilidades entre la Argentina y Chile. Esto bien lo saben, — porque les consta — los numerosos hombres de Estado muy distinguidos del Perú con quienes me tocó cultivar siempre las mejores relaciones oficiales, y aún de personal amistad, a cuyo grato recuerdo he permanecido constantemente fiel.

Paréceme que las declaraciones que preceden, de indiscutible exactitud, colocarán los hechos de que ha pretendido valerse el señor Castro y Oyanguren para valorizar sus reminiscencias históricas, bajo su verdadera luz, y al autor de éstas, en el sitio ingrato que le corresponde y que él mismo se ha buscado.

AGUSTIN ARROYO

Pueden nuestros lectores juzgar con estos antecedentes de los medios indignos a que llega a echar manos la propaganda peruana, cuando se trata de hostilizar a nuestro país.

Es necesario

Hoy se reunirán los Ministros de Estado para determinar los proyectos de ley que indicarán al Congreso como de urgente despacho.

De entre todos los asuntos que actualmente penden de la consideración del Parlamento, los más necesarios, quizá indispensables, son los relativos a la estabilización del valor de la moneda y a la creación de los organismos de Gobierno que puedan prestar una atención adecuada a las necesidades de la agricultura y del trabajo.

Las consecuencias de la guerra mundial se han hecho sentir especialmente en las actividades económicas y sociales y los Gobiernos de todos los países se han visto precisados a encararlas en la forma resuelta e inmediata que la opinión pública exige.

Y así aquí hay, hoy por hoy, una cuestión grave y compleja por resolver; ella es la planteada por las legítimas aspiraciones del proletariado frente a las nuevas tendencias y concepciones humanistas de reivindicación y mejoramiento social, que todo el mundo reconoce como dignas de la atención preferente de los Gobiernos.

Pero ninguna de esas aspiraciones y anhelos de la inmensa mayoría de nuestros conciudadanos podrán ser cumplidas— siquiera sea en parte— si no se dispone de un organismo que las estudie y atienda con criterio científico; y de nada valdrán las medidas aisladas o de carácter transitorio que se adopten, si no nos resolvemos a entrar de una vez por todas por el camino de las reformas legales permanentes, que satisfagan las diversas tendencias sociales y armonicen sobre bases de justicia las relaciones entre los elementos múltiples de la Nación, que reclaman fundadamente mayor bienestar.

Por estas razones, creemos que el Gobierno no puede olvidarse ahora de la urgencia que hay en la creación del organismo matriz que debe consagrarse por entero al estudio de las cuestiones sociales de hoy y de mañana, tales como la carestía de la vida, la cesantía involuntaria, la protección a la infancia desvalida, las horas de trabajo, la higiene y seguridad de los talleres, el mínimum del salario, el trabajo de la mujer y del niño, el hogar obrero, las huelgas los accidentes del trabajo y los seguros por invalidez y vejez; los economatos agrícolas, el crédito agrario, la conservación de bosques y vías fluviales, etc., problemas todos cuya solución acertada es fuente segura de bienestar social y muy fecunda de riqueza pública y privada.

La creación de este organismo, que existe en todos los países civilizados como auxiliar indispensable de los hombres de Gobierno, no ocasionará—por otra parte—grandes desembolsos al Erario, porque se puede establecer (y así lo dicen los proyectos del Gobierno y de las Comisiones de la Cámara de Diputados) sobre la base de reparticiones que hoy existen en la Administración, de modo que todo se reduciría a un gasto de cuarenta o cincuenta mil pesos; y no es menester decir que ello tendrá una compensación generosa.

M. N. O.

POLITICA

HOY, A LAS 2 P. M., HABRA CONSEJO DE GABINETE

ESTA TARDE SE REUNE LA JUNTA CENTRAL RADICAL

LA COMISION MIXTA REANUDA HOY EL ESTUDIO DE LOS PRESUPUESTOS

CONSEJO DE GABINETE

Hoy, a las 2 P. M., se celebrará un Consejo de Gabinete, en el despacho del Ministro del Interior, señor Serrano.

Se ocupará, entre otros asuntos, en la formación de una lista de los proyectos más urgentes que penden de la consideración del Congreso, a fin de que los presidentes de comisión procedan, a su vez, a formar una tabla especial para el actual período de sesiones ordinarias, el cual termina, como se sabe, el primero de Setiembre, próximo.

En la lista que forme el Gabinete figurarán los siguientes proyectos:

Proyecto de subsistencias;

Proyecto sobre construcción, reparación y conservación de caminos.

Mensaje sobre plan de obras públicas.

Estabilización monetaria;

Y los proyectos tendientes a crear recursos al Estado, como los de tributación minera y reforma de impuestos.

JUNTA CENTRAL RADICAL

Hoy a las 6 P. M. se reunirá en el Club del Partido, la Junta Central Radical.

Seguirá ocupándose del proyecto sobre reformas del programa.

Estas reformas, que son principalmente de carácter económico, social y constitucional, serán sometidas oportunamente a la consideración de la próxima Convención General del Partido.

INSTRUCCION PRIMARIA OBLIGATORIA

Hoy continúa en el Senado la discusión general del proyecto sobre instrucción primaria obligatoria.

Hará uso de la palabra, para rectificar algunas informaciones numéricas, el senador por Santiago, señor Concha Subercaseaux.

EL PROYECTO DE SUBSISTENCIAS

Hoy se reunirá la Comisión especial nombrada por la Cámara para redactar un cuestionario sobre los diversos artículos de que consta el proyecto de subsistencias, conjuntamente con las indicaciones formuladas.

Componen esta Comisión los señores Gallardo Nieto, Valdés Fontecilla, Rodríguez Saladino, Silva Cortés Prat y Bañados.

Recibirá indicaciones hasta las 3 P. M. de hoy.

La votación se efectuará mañana.

ESTUDIO DE LOS PRESUPUESTOS

Hoy, de 6 1|2 a 8 P. M., se reunirá la Comisión Mixta de Presupuestos para seguir ocupándose en el estudio de los gastos públicos para 1920.

El Ministro de Hacienda, señor Philippi, llevará a la reunión de hoy algunos nuevos antecedentes.

PARTIDO LIBERAL

CENTRO LIBERAL.— Hoy, a las 9.30 P. M., celebrará sesión esta institución política.

A las 6.30 P. M. se reunirá la Comisión de Admisión de Socios.

ASAMBLEA LIBERAL. — Se ha citado a los miembros de esta institución política a sesión extraordinaria para el Miércoles 20, a las 9 1|2 P. M., en el Club Liberal.

Se encarece la asistencia, pues el objeto de esta citación es ocuparse de importantes asuntos internos.

PARTIDO DEMOCRATA

CENTRO DEMOCRATA.— En la última sesión de este Centro se dió cuenta de la elección de la nueva mesa, cuyos miembros prestaron la correspondiente promesa de estilo, ante una numerosa concurrencia.

El tesorero, señor Wenceslao Villar, hizo entrega de los fondos sociales, al recién elegido, señor Fco. Medel.

CUARTA COMUNA. — Se ha citado a los demócratas de esta Comuna para hoy, a las 4 P. M., a fin de acompañar los restos de nuestro correligionario Agustín Barceló.

AGRUPACION DE SANTIAGO. — Ha dejado de existir el miembro de esta Agrupación, señor Agustín Barceló Garay.

Sus funerales se efectuarán hoy, a las 4 P. M.

PARTIDO LIBERAL DEMOCRATICO

RENUNCIA. — Se nos remite, para su publicación, el siguiente documento:

"Valparaíso, 14 de Agosto de 1919. —Señor José María Lorca, vicepresidente del Partido Liberal Democrático. — Presente. — Estimado correligionario.

Hemos determinado renunciar nuestros cargos de miembros del Directorio del Partido en Valparaíso, y, como consecuencia, los de presidente y secretario, respectivamente, de ese mismo Directorio.

Estimaremos a Ud. se sirva ponerlo en conocimiento de los demás miembros de él, asegurándoles que nuestras renuncias tienen el carácter de indeclinables.

Al retirarnos, nos es grato dejar constancia de la perfecta armonía que siempre ha reinado en todos los acuerdos del Directorio. Rogámosle agradecer a todos y cada uno de sus miembros la deferencia y confianza con que en toda ocasión nos distinguieron.

Con sentimiento de distinguida consideración, quedamos de Ud. afectísimos SS. y correligionarios.— **Arturo Bascuñán Cruz. — Alvaro Santa María.**"

PARTIDO CONSERVADOR

ASAMBLEA DE PROPAGANDA CONSERVADORA. — Esta noche tendrá lugar la conferencia que da el diputado por Santiago don Raúl Claro Solar, sobre "La necesidad política del momento".

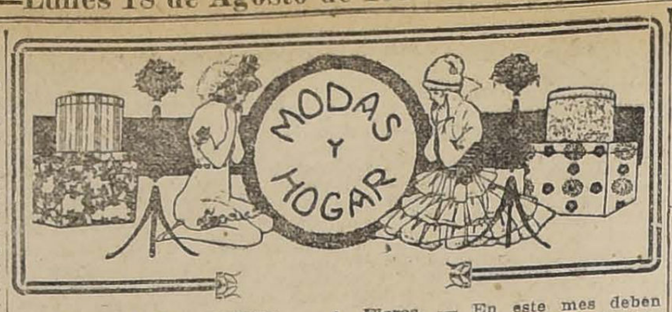

MODELO DE YENNY

Sencillo tailleur de jersey de lana color "tourterelle", adornado con pequeños galones del mismo tono.

CULTIVOS DOMESTICOS

Después de los crudos meses de invierno, tenemos hermosos días como un veranito, indicio seguro de una primavera prematura que hará necesario anticipar o a lo menos apresurar los cultivos para obtener buenos resultados.

Flores. — En este mes deben sembrarse al aire libre las siguientes semillas: alelíes, amapolas, campanula, capuchinas, centaureas, cineraria, maritorna, clarines, claveles, clavelinas, myosotis, pensamientos, petunia, primavera, prímula, reina Luisa, resedá, sensitiva, violeta, crisantemo, dalia, volubiles, y en conservatorio, las siguientes plantas: begonia, clianthus, heliotropo, hibicas, jazmín del cabo, palmeras, pelargonium, pasionaria, petunia.

En cuanto a los trabajos hay que continuar las podas y arreglos de verduras; abrigar cuidadosamente las plantas que lo necesitan para proteger las de las grandes heladas, características de este mes; a principio todavía es tiempo de plantar estacas de crisantemos, copos de nieve, hortencias y jazmín de Siberia; en conservatorio se multiplican los hibiscus, jazmín de España, lilas y heliotropo.

Frutas.—En este mes se hacen las transplantaciones de los árboles de hojas presistentes; las multiplicaciones por estacas sólo se hacen hasta mediado. Es la época oportuna para hacer los almácigos, los que se preparan en tablones con buena tierra, especialmente para los almácigos de naranjos, limones, manzanos, perales, etc. En el huerto frutal, hay que efectuar las labores necesarias, sobre todo en el centro de las entre líneas, para terminarlas al pie de las plantas y por fin preparar las acequias regadoras para tenerlas listas. También deben hacerse las pulverizaciones y aplicaciones necesarias para combatir las enfermedades, como el pulgón lanígero.

Hortaliza.—Se siembran al aire libre las siguientes: acelga, alcachofa, apio blanco, ajos, arvejas, berros, betarragas, coles, coliflores, espárragos, espinaca, frutilla y fresa, lechuga, perejil, rabanitos, vinagrillos, zanahorias y bajo vidrios, estos otros: berenjenas, melones, pepinos, pimientos, tomates, zapallos.

En este mes se continuarán los trabajos iniciados en el anterior; se multiplicarán las alcachofas, se aporca las esparragueras; se empieza a aplicar los abonos adecuados a los cultivos.

LILY.

CLUB DE SEÑORAS.—

El five o'clock tea que ofrece quincenalmente esta institución, se dará el Viernes 22 del presente. Las mesas pueden pedirse desde hoy en la secretaría.

Conferencia.—El señor Richon Brunet dictará el Miércoles próximo una interesantísima conferencia sobre arte, en el Club de Señoras. Este gran artista, radicado desde hace años entre nosotros, posee profundos conocimientos de técnica y de colorido, es además, un erudito, lo que promete una tarde de cultura y de agrado.

LA SEÑORA ELENA RIVAS DE LECANNELIER. — UNA MISA A SU MEMORIA.—

El inesperado fallecimiento de la señora Elena Rivas de Lecannelier, ha producido en el Patronato Nacional de la Infancia y muy especialmente en la Gota de Leche "Huemul", de la que era una de las visitadoras más abnegadas y entusiastas, un hondo y sincero dolor.

En el desempeño de sus funciones, jamás escatimó ni su persona ni su tiempo, en ayudar a los que sufren y de los que necesitan un consuelo o una palabra que mitigue sus penas.

Hizo de la caridad un culto y su puesto de visitadora lo transformó en un verdadero apostolado.

Por eso fué querida de todos los que la conocieron y pudieron apreciar los tesoros que encerraba su alma siempre dispuesta a hacer el bien.

En el personal de la Gota "Huemul", su memoria vivirá siempre conservada con el más cariñoso recuerdo.

Las pobres de la Gota la han llorado, porque supieron apreciar todo lo que por ellas hizo y todo lo que por ellas sentía.

El Sábado, al renovar la labor en su querida Gota, se vió llorar juntas y unidas por un mismo sentimiento a sus compañeras de trabajo y a las pobres que van en busca de alimento y de consuelo.

Y fueron lágrimas de lo más hondo del corazón, así como ella sabía sentir y llorar.

Y hoy el personal de la Gota y todas las pobres que a ella concurren, han querido honrar su memoria, ofreciéndole una misa a las 9 1|4 en el mismo establecimiento en que ella luchó a diario por salvar niños de la muerte.

EN LA DIPLOMACIA.—

Próximamente llegará a ésta, de regreso de su patria, el Embajador de Estados Unidos ante nuestro Gobierno, Excmo. señor Joseph H. Shea.

FUNERALES DE LA SEÑORA LORETO IÑIGUEZ DE OVALLE.—

En la mañana de hoy se efectuarán los funerales de la señora Loreto Iñiguez de Ovalle.

Sus restos mortales serán conducidos al Cementerio General desde su casa-habitación, a las 9.30 A. M.

BENEFICIO.—

En la tarde de hoy, a las 5.30 P. M. tendrá lugar en el Teatro Municipal la función de beneficio que la Compañía Dramática Francesa da al Patronato Nacional de la Infancia.

Se pondrá en escena la exquisita comedia "Le monde ou l'on s'ennujé", de Eduardo Pailleron.

EL CONCIERTO DE MAÑANA EN EL UNION CENTRAL.—

La señora Sofía del Campo de Aldunate, dará mañana Martes, en la tarde, su último concierto en el Teatro Unión Central.

Se nota entusiasmo en nuestro público por concurrir.

Las entradas que quedan están a la venta en la Casa Otto Becker.

COMIDAS.—

Con motivo de cumplir 25 años de labor en la Casa Hagnauer y Cía., el señor Arturo Munnich fué objeto de numerosas felicitaciones y manifestaciones de simpatía, tanto de parte del personal de la casa, como de sus amigos, quienes le ofrecieron una espléndida comida en el Club de la Unión.

El señor Munnich ingresó en 1894, cuando muy joven, en la Casa de Hagnauer y Cía., y le ha dedicado sus mejores años y energías. Después de ocupar diversos puestos, fué asociado a los negocios de la firma, hace algunos años, entrando a ocupar la jefatura de la Casa de Concepción.

Hoy día es jefe de la Casa Central en esta capital.

FUNERALES.—

Ayer se llevaron a efecto los funerales del señor Jorge Ríos Valdivieso.

Sus restos fueron sepultados privadamente en el Cementerio General.

LOS CIRCULOS DE "LES ANNALES".—

Circula la siguiente invitación:

"Distinguido señor: La Compañía Francesa dará el Miércoles 20, en la función nocturna una de las más encantadoras comedias de su repertorio "Monsieur le Directeur", de Bisson, a beneficio del "Salón des Annales a Santiago", que se organiza actualmente.

Con la seguridad de que usted nos honrará con su presencia, nos permitimos enviarle las entradas adjuntas.

Saludan a usted atentamente.— **El comité organizador.**"

Presidenta, Baronesa de Lagatinerie; Vice-presidenta, señorita Marta Walker Linares; Tesorera, Madame Régis; Secretarias, señoritas Raquel Izquierdo Matte, Ana Vial Prieto, Marta Petit, Marcelle Auclair.

Damos a continuación el siguiente artículo de Ivonne Sarcey, que encontró en plena actividad la formación del "Salón des Annales a Santiago":

"Los Círculos de "Les Annales". —Santiago va tener pronto su Círculo de "Les Annales". Durante toda la guerra y a pesar de la incansable propaganda alemana, Chile manifestó entusiasta simpatía por Francia. Tenemos la dicha de contar aquí con un Ministro como Monsieur André Gilbert, que alienta con activa fé todas las manifestaciones destinadas a estrechar relaciones entre ambos países.

Había escrito a mi gran amiga Mademoiselle Marselle Auclair, mi intenso deseo de ver formarse en Santiago un "Salón des Annales", a semejanza de los creados en New York, Ottawa, Chicago y otras grandes ciudades norteamericanas; aceptó con entusiasmo trasmitir mis proyectos a todos los amigos de Francia.

Numerosas personas deseosas de ver formarse un Salón cuyo fin es fomentar fraternal armonía entre dos razas latinas, contestaron a su llamado: Ministros, periodistas, notabilidades del comercio, toda la "élite" del mundo intelectual prometieron su concurso. Demos nuestras anticipadas gracias a estos "fundadores" que siembran la buena simiente y cuyo ejemplo atraerá otros aliados, otros propagandistas, otros amigos.

La palabra "extranjero" debe desaparecer entre naciones hechas para amarse, ayudarse, estimarse, y es para conseguir esto que nuestros círculos trabajan con valiente alegría. Así manifestó comprenderlo Santiago.

En cuanto haya constituido su comité, sus estatutos y compuesto su programa, el "Salón des Annales a Santiago" tendrá el destino brillante que promete. Nos ocuparemos frecuentemente de su acción."

EL SEÑOR CARLOS BARROS HURTADO.—

Ayer ha dejado de existir, víctima de una violenta e inesperada dolencia, el distinguido caballero y servidor público, don Carlos Barros Hurtado.

Fué el señor Barros Hurtado una de aquellas personas que aunan todos los recursos de una ilustración vasta y de un carácter íntegro, para dejar las huellas imborrables de un recuerdo grato en todos aquellos diferentes puestos públicos en que supo ser un ejemplo educador para aquellos que tuvieron la suerte de cooperar en su trabajo.

Su prematura muerte ha venido a enlutar distinguidos hogares de nuestra sociedad, a los cuales el señor Barros Hurtado estaba ligado.

IN MEMORIAM.—

El Lunes 8 se dirán misas en la Gratitud Nacional por el alma de la señora Elena Fornés de Muñoz.

RECEPCIONES.—

El Sábado próximo se llevará a efecto en los salones del Club Hípico, el gran baile japonés ofrecido por la señorita Luz Ossa Concha y el señor Carlos Edwards Mac-Clure y señora Margarita Mackenna de Edwards.

El 30 del presente se efectuará el baile ofrecido por el señor Francisco Javier Correa Errázuriz y señora Josefina Pereira de Correa.

MATRIMONIO CONCERTADO.—

Ayer quedó concertado en esta ciudad el enlace del señor Víctor Larenas Carmona con la señorita Flor Larenas Ovalle.

Hizo la visita de estilo don Domingo de la Sotta Benavente.

DE ESTADOS UNIDOS.—

Próximamente llegarán a ésta, de regreso de Estados Unidos, en el vapor "Santa Luisa", el señor José Luis Coo, don Eduardo Délano y familia, don Ricardo Lyon y familia, don Eugenio Pastor y familia, doña Luisa Zulueta y familia, don Delfín Rojas y la familia Díaz García.

VIAJEROS.—

—De Linares ha llegado la señorita Carmen Rosa Encina H. MUÑOZ ... ...

De INCENDIOS!
Quiebras, Remates y por cuenta de Fabricantes

Crea 1|2 hilo, 215 cent. de ancho	$ 7.00	Seda Duquesa, doble ancho	$ 11.60
Id. id. Extra	8.00	Espumilla seda (14 colores)	13.50
Id. id. "Lujo"	7.40	Id. 140 ctm. de ancho	20.00
Franela cruda 6x90 de ancho	1.90	Tricotina de lana 130 ancho	16.00
Lienzo Medalla de oro, 40 yds.	55.00	Diagonal id. id., 1.30 ancho, negro y azul	16.00
Id. Buque, 40 id.	52.00	Crépes de alg. en 60 colores	1.50
Id. lavado C. 40 id.	42.00	Velo de hilo doble ancho	2.50
Id. G. 89, superior al 4-S	78.00	Franela Inglesa	1.80
Céfiro de hilo doble ancho	1.50	Cachemira de lana 110 ancho	5.50
Percal Francesa	0.80	Id. id. id. 110 id.	7.50
Sedalinas de un color (10)	1.25	Id. id. id. 130 id.	12.00
Id. en flores, gran fantasía	1.50		

PROXIMAMENTE: CREA, MANTELES, SERVILLETAS Y PAÑUELOS DE FINO HILO

SAN MIGUEL 55
(CASA PARTICULAR).

CIGARROS HABANOS
AGUA MINERAL DE PANIMAVIDA
medicinal. Se toma pura y es exquisita con Whisky, Coñac o Jerez. Como refresco con Granadina o Grosella. Pídala en el centro a Bandera 176.
ALFREDO BLANCHARD.
TE — VINOS
TE EN LATAS, MUY FINO

¿Quiere Ud. hacer un ensayo con ensilaje y con un
SILO BROOKS?
¡No pierda otro año! Vaya a la Quinta Normal, vea a los animales comer ensilaje y pregunte a los agrónomos sobre sus resultados.
GONZALO CAMPO
CONCESIONARIO.
— HUERFANOS 1148 CASILLA 3913. —

Novedades llegaron
EN GENEROS Y FIGURINES PARA TRAJES PRINCESA Y TAILLEUR
Ruego a mi distinguida clientela hacer sus PEDIDOS antes que se recargue el trabajo.
Falikmann
COMPAÑIA 1949

Fábrica de Muebles
FINOS EN REALIZACION
LLULL Hnos.
MERCED 386, al lado de la nueva subida del Cerro

CURSOS DE MECANICA DE AUTOMOVILES
De gran utilidad para dueños y prospectivos dueños de automóviles. Pida hoy mismo un prospecto a
H. NORDGOYEN R.,
Miraflores 269

Un purgante a tiempo suele evitar una enfermedad larga y penosa. Tome Ud. las
Pildoras Japonesas
admirables en casos de Estreñimiento, Biliosidad, Higado torpe, etc.

Para las Fiestas Patrias
confeccionamos ternos de medida con casimires importados, desde $ 130.
SASTRERIA L'AVENO
San Antonio 334
RECIBE HECHURAS

FABRICA DE MUEBLES
LA IBERO - AMERICANA
Hace toda clase de muebles de estilo, comedores y dormitorios al laqué.
Sillas comedor de todas clases a precios sumamente bajos.
Se encarga de esmaltar toda clase de muebles.
VILLAVICENCIO 342

LA LAVONINA HUGUE
El mejor desinfectante del cuero cabelludo. Acaba la caspa y fortalece el cabello, lo regenera y hermosea. Muy recomendado por los hombres de Barcelona y París. El mejor preservativo del tifo exantemático y toda clase de infecciones del cabello.
Pídalo a Daube y Cía., en Santiago, Valparaíso, Concepción, Antofagasta, y a todos los boticarios y perfumistas de la República. Precio del frasco grande: $ 10. Chico $ 5. Unico concesionario:
CIA. PAEMA
Casilla 221

SI UD. NO USA ESTE NEUMATICO
NO PODRA ASEGURAR SU AUTO CONTRA ACCIDENTES
VACUUM CUP
PIDALOS A
MORRISON & Co.
AHUMADA 65, 67 y 77 — CASILLA 212
: SANTIAGO :

Los Neumáticos
Vacuum Cup
REDUCEN SUS GASTOS POR SU LARGA DURACION
PIDALOS A:
MORRISON & Co.
AHUMADA 65, 67 y 77 — CASILLA 212
: SANTIAGO :

AGUA VICHY
"Quilipin"
GIBBS & Co.

CUANDO EL ALHAMBRA anuncia un éxito, es porque está SEGURO de su TRIUNFO.

Nos vemos en la necesidad absoluta, en vista del enorme suceso alcanzado en su estreno, de reprisar hoy, ESPECIAL y NOCHE, las tres primeras series de LA QUINTA ESENCIA DE LA SENSACION:

LA RATERA RELAMPAGO

ES DECIR: LO MARAVILLOSO ENTRE LO MARAVILLOSO.

PERLA WHITE LA DIVINA CREADORA DE LAS VISTAS EN SERIES, ES SU PROTAGONISTA.

MIERCOLES: ESTRENO DE LAS SERIES 4, 5 Y 6.

LLUVIA DE BOFETONES

la obra definitiva de

GEORGE WALSH

ES EL ESTRENO QUE PRESENTAREMOS EN NUESTRO

VIERNES DE MODA

TEATROS

TEATRO MUNICIPAL

"AMOREUSE", DE PORTO-RICHE

"Amoureuse", la hermosa comedia de Porto-Riche, que desde hacía algunos años no se representaba en Santiago, fué puesta anoche en escena por la Compañía Francesa.

El estreno de "Amoreuse" en París, data del año 1891, época de grandes triunfos teatrales y literarios en Francia. Fué el año de los mejores éxitos de Pierre Loti, de Maupassant de Bourget, y el año en que Porto-Riche presentó su obra, que ha influenciado tanto el teatro francés posterior.

Bordeaux sostiene en "La vie au Theatre", que el lugar que debe ocupar Porto-Riche en el teatro francés debiera ser, por sus consecuencias, análogo al de Flaubert en la literatura. El autor de "Salambó" y "La tentación de San Antonio" influenció con esas dos obras enormemente la producción literaria que le siguió, y Porto-Riche, como Flaubert, con una labor hasta cierto punto pequeña, ha logrado un ascendiente parecido en el teatro. "Vieil homme" y "Amoureuse" han quedado en el repertorio francés, por lo demás, como obras que tendrán siempre una frescura de "manera de hacer" pareja a las tendencias de fondo que insinuaron.

Y es curioso hacer notar el hecho, tan repetido por otra parte de que los imitadores de este innovador no han logrado superarlo en método y tendencias. Por exagerar el realismo, la fuerza teatral, las pasiones, que Porto-Riche presentó con mesura, premunido de cierta manera dolorosa original de indicar la desilusión y lo poco delicado, se ha ido a un teatro incompleto muchas veces, duro por lo general.

La heroína de "Amoreuse" fué adúltera por exceso de pasión al marido. Hoy en el teatro las mujeres son infieles por cincuenta razones menos excusables.

Nosotros esperamos que "Vieil homme", que figura en el repertorio ofrecido por M. Burguet, sea puesto en escena en la actual temporada, siguiendo en el propósito de hacer obras de gran éxito.

La interpretación de "Amoreuse" estuvo a la altura de la obra, en sus roles principales. El público, muy numeroso, aplaudió con entusiasmo.

—Para hoy se anuncia una función vespertina a las 5.30 de la tarde, a beneficio del Patronato Nacional de la Infancia. Se representará una de las comedias más hermosas del teatro francés, "Le monde où l'on s'ennuye", de Euduardo Pailleron.

TEATRO LA COMEDIA. — Con teatro lleno funcionó ayer la Compañía Arturo Podestá.

Han merecido especiales aplausos del público los couplets y bailes de la señorita Lola Ramos.

Aún no puede debutar la señorita Concepción Cortés, por encontrarse todavía resentida del paso de la cordillera.

Para hoy, en vermouth, se anuncia la zarzuela "Academia Nacional", que se estrenó anoche en lugar de "Mucama de comedor", debido a la rebelde enfermedad de la señorita Cortés.

La simpática y aplaudida tonadillera y bailarina Lola Ramos nos dará a conocer nuevos números de su vasto repertorio.

En función nocturna se reprisará el sainete "El hijo de la viuda", la señorita Lola Ramos en nuevas canciones y bailes y se presentará por toda la Compañía la revista cómico-lírica-bailable-noticiosa e instructiva de gran aparato, original de Carlos Romeu, con música de varios compositores, arreglada por el maestro José Aparicio, titulada: "El diario de la noche".

LA COMPAÑIA DE BAILES CLASICOS.—La Empresa del Municipal dará cuatro funciones extraordinarias de bailes clásicos, presentando a la troupe de 24 bailarinas el Viernes próximo en la noche.

Entre las novedades del programa figura el ballet de "Prince Igor", de Borodine, y "Las visiones de Chopin".

Las otras tres funciones se darán en la tarde del Sábado 23, Lunes 25 y Martes 26.

BENEFICIO DE MLLE. GERMAINE DERMOZ.— La hermosa y distinguida primera actriz dramática de la Compañía Francesa que actúa en el Municipal, dará mañana su función de honor.

La obra elegida ha sido "La femme nue", de Henry Bataille.

Las cualidades sobresalientes de actriz, su talento interpretativo, revelan en Germaine Dermoz la artista de gran temperamento, digna de los mayores elogios.

TEATRO SANTIAGO.— Muy concurridas estuvieron las tres funciones que ayer dió en este teatro la Compañía de Zarzuelas que dirige Rafael Palacios.

Hoy en la sección vermouth va "La alegría de la huerta".

En la noche, "Estuche de monerías" en 1.a y "El puñao de rosas" en 2.a.

El Miércoles tendrá lugar el último éxito del festivo escritor Carlos Arniches, tutiado "La gentuza", comedia lírica en un acto y cuatro cuadros.

En la presente semana, debut de la tonadillera Estrella Iru.

Música

ULTIMO CONCIERTO JUAN REYES.— Hoy se despide del público santiaguino este eminente pianista chileno. Las localidades se expenden como de costumbre en la casa Becker. El programa es el siguiente:

Beethoven.—Sonata Op. 111.
Schumann.—Fantasía Op. 17.
Chopin. — Berceuse. Nocturno. Barcarolle.
Listz.—Praphrase sobre la Opera "Lucrezia Borgia", de Donizetti.

IX AUDICION DEL CENTRO DE EX-ALUMNOS DEL CONSERVATORIO.—Homenaje al gran pianista Juan Reyes y a su primer maestro señor Roberto Duncker.— Hoy Lunes a las 9 1|2 P. M., se efectuará en el Teatro Miraflores (Miraflores 378) una audición de este importante círculo de arte, rindiéndose en ella un justo homenaje al gran pianista chileno Juan Reyes y a su primer maestro señor don Roberto Duncker.

Se desarrollará un magnífico programa, a cargo de conocidos maestros, de distinguidas señoras, señoritas y caballeros del Centro, y también grandes coros a cargo de la Sociedad Coral El Froshim.

Entradas para esta velada se encontrarán durante el día en la casa Otto Becker calle Ahumada 113; sección música señor Friedemann.

Obras del maestro Soro

El Alcalde de Madrid ha solicitado al Ministerio de Relaciones la partitura del Himno de los Estudiantes Americanos del maestro chileno señor Enrique Soro Barriga, premiado en el concurso de Lima el año 1912. Será ejecutado en Madrid con motivo de las grandes fiestas que se celebrarán para el aniversario del descubrimiento de América, el 12 de Octubre próximo.

Por otra parte, tenemos el agrado de dar la noticia a nuestra culta sociedad, que ya han llegado a los almacenes de música las magníficas ediciones de la gran casa Schirmer de Nueva York, de las siguientes composiciones del maestro Enrique Soro:

Ay si no puedo!, tempo di Gavotta, Andante appassionato, Vavellera, Follia, Danza d'amore, Vals Recuerdo, Gavotta, Berceuse y Capricho.

Circos

CIRCO SANTOS Y ARTIGAS. — Ya está definitivamente fijado para fines de mes el debut de esta troupe, en el espacioso local de la Alameda, entre Morandé y Teatinos.

Por referencias que tenemos, podemos asegurar que pocas veces había venido a Chile un circo de mejor personal que éste.

La carpa que ocupará mide 75 metros de largo y es de tres palos.

Si bien es cierto que trae algunos números que son conocidos en Chile, en cambio trae otros que son de gran novedad y sensación. El domador Mr. Herman Weedon hará ejecutar proezas en una sola jaula a siete tigres, una pantera y dos leones.

La bondad del espectáculo se puede calcular por el valor de las localidades. En Lima funcionó durante 45 días días consecutivos a cuatro libras el palco y dos soles la galería.

En Antofagasta e Iquique, a cuatro pesos la galería.

La Compañía consta de 70 personas, contando solamente el personal de artistas.

Noticias cinematográficas

LA SEGUNDA FUNCION DE "HOUDINI".— El Jueves serán estrenadas por el Splendid las series 4, 5 y 6 de la vista en series "Houdini" o "El misterio supremo", series mejores aún que las tres primeras y en las que Houdini demuestra una vez más sus prodigiosos trabajos, y en las que hace aún más impenetrable el misterio que rodea a los protagonistas de la obra.

Al final de la tercera función, Houdini, por mandato del Autómata, es amarrado fuertemente y queda suspendido boca abajo sobre un estanque lleno de un líquido hirviente, de tal manera que al abrir Margarita Marsh, que viene en su busca, la puerta, el cordel cederá y Houdini morirá horriblemente quemado...

"CHAPLIN ARISTOCRATA" SE ESTRENA HOY.—En las funciones especial y nocturna de hoy del Splendid, será estrenada una vista, creación del del rey de la risa, Carlitos Chaplin titulada: "Chaplin aristócrata", octava vista del contrato de los 670,000 dólares, a la que pertenecen "El vigilante" y "El aventurero". Esta obra es la última en que trabaja con sus inseparables compañeros, el gigante Trompifay, que murió hace un año, y la linda Edna Purviance, preciosa y simpática rubia, que es una de las más encantadoras de las actrices del cine. El argumento de esta obra refiere las aventuras de Carlitos que de ayudante de sastre de mala muerte, llega por una serie de circunstancias extraordinarias, a convertirse en legítimo conde, vástago de una linajuda familia. Como se comprenderá, la sociedad le obsequia con toda clase de fiestas, a las que concurre lo más distinguido de la nobleza del país; pero Chaplin tiene una educación muy extraordinaria, ha inventado algunos procedimientos para comer algunos guisos y sabe unos bailes, que espantan a los estirados nobles...

LA PRIMERA FUNCION DE "HOUDINI".—En las funciones del Splendid de mañana Martes, serán exhibidas las tres primeras series de "Houdini" o "El supremo misterio", series que han obtenido un gran éxito.

Los títulos de estas tres primeras series son: (1) El monstruo vengador; (2) El terror del autómata; (3) En el seno de la muerte.

"LOBOS Y CORDEROS". — El Viernes de la presente semana presentará el Splendid el estreno de la nueva producción Triangle-Ideal, el hermoso y poético drama del Far West americano, titulado "Lobos y corderos", obra interpretada por el varonil cow-boy, Roy Stewartt y la encantadora Belle Bennet.

LA FUNCION DE MODA EN EL BRASIL.—En la función de moda del Jueves, se estrenará en el Teatro Brasil la hermosa película Paramount, "Valentina", interpretada por la ingenua y encantadora Margarita Clark.

LA SEGUNDA FUNCION DE "LA RATERA RELAMPGO" — Mañana se estrenarán en el cine Alhambra los episodios 4, 5 y 6 de "La ratera relámpago", titulados: A través de las puertas de acero, La llave de bronce y El cofre misterioso, series que superan en emoción y vivacidad de acción a los primeros presentados. La lucha se hace cada vez más tenaz y las dificultades vencidas por la heroína (Perla White), llegan a la altura de actos del valor más admirable.

Si los espectadores buscan sensación, creemos que ninguna ocasión se les puede presentar como la folletinesca novela de "La ratera relámpago".

CREIGHTON HALE Y EMMY WEHLEN. — En las funciones de mañana Martes del Teatro Atenas, se exhibirán estos dos actores en "La esposa encadenada", poema de amor, de romanticismo y belleza. Creighton Hale, protagonista de "Máscara sonriente", "El misterio de la doble cruz" y "Las siete perlas" y Emmy Wehlen, protagonista de "Ocho días duquesa", son los protagonistas.

"ALMA JAPONESA". — Esta cinta Paramount, que tanto éxito obtuvo hace poco tiempo, será reprisada por última vez en las funciones especial y noche de mañana Martes del Teatro Delicias. Como se sabe, sus intérpretes son el actor Sessue Hayakawa y la actriz Florencia Vidor.

PERLA WHITE.— Esta hermosa actriz, llamada con justa razón la reina de las series, se presentará el Miércoles próximo en las funciones de especial y noche del Teatro Iris (Castro 130), interpretando su mejor serial hecha hasta hoy, titulada "La ratera relámpago".

Esta película cautiva al espectador desde la primera parte por sus hechos sensacionales y por desarrollarse todas sus escenas en escenarios de lujo y en las cuales la Perla luce todas sus cualidades interpretativas.

Buzón teatral

(Toda correspondencia debe ser dirigida al redactor de Teatros de LA NACION)

F. G. S.—Temprana Beltri es hermana de Carolina. Dirección: Teatro de La Comedia.

PALO DE LEÑA.—Linares.— 1.o Esa lista no está formada todavía; 2.o No hay retratos de esos artistas; 3.o Por falta de revistas de Buenos Aires no podemos darle exactamente el último dato, pero puede usted escribir a la "Colón Film, Buenos Aires", con la seguridad de que la carta llegará a su destino.

NELIS.—No tenemos retratos del intérprete de "La joya empeñada".

MARY PICKFORD.— Haremos llegar su petición a manos de quien corresponda para la repetición de esas cintas.

H. M. A.—Chillán.—Hoy fué "Cine Mundial". Nos queda un saldo a su favor de cincuenta centavos (0.50) que usted dirá para qué nos lo ha remitido.

ILMA BEY.—Hay varias películas de ese artista por estrenarse. Retratos le hemos enviado los que tenemos.

E. MIRANDA.— Rancagua.— No tenemos tarjetas de los artistas que usted nos indica. Le hemos remitido otras.

MISTERIOSO.—Denos su dirección y con el mayor gusto tendrá esas coplas.

TIZGANA.—Muy agradecidos a sus buenas palabras. No tenemos retratos de todos esos artistas, pero le hemos enviado lo que hemos pedido.

A. R. V.—Talca.— 1.o Nos gusta Italo Martínez; 2.o Cumplida su petición.

P. VASQUEZ. — Mulchén.— No vendemos retratos. De los que tenemos ejemplares, le hemos remitido.

O. W. BRUNA.—Envíenos su dirección y tendrá lo que nos pide.

Toda correspondencia debe ser dirigida al Redactor de Teatros de LA NACION.

Lohengrin.—1.o Vendrá Navia. 2.o El elenco de tenores ha sido modificado y vendrá Tuninelli en lugar de Perea.

Varios admiradores del teatro francés.—Sentimos mucho tener que manifestarles que la carta de ustedes nos llegó cuando ya era imposible hacer la advertencia que ustedes nos pedían.

Alice Rawlison.—Los retratos que nos quedan son pocos. Le enviaremos uno de muestra para que nos dé su parecer.

Perla Standish.—May Allison no tenemos. Wallace Reid, en dos días más.

V. M. G.—Dirección de Perla White, que hemos dado ya más de veinte veces: "Fox Studio, Fort Lee, New York".

La Compañía III.—Uds. se llaman Li, Ma, Al y Fe y sumadas sus edades dan la de Perla White. ¿Qué les parece mis pequeños preguntones?

Joaquín Gálvez U. — La Serena.—Mañana irán las tarjetas.

Hache V. V. — 1.o "La casa del odio", "El jinete fantasma", "Maciste detective", "La joya fatal", "El blanco trágico", "La bala de bronce", "El mensajero de la muerte", "El ojo del águila". 2.o Son muchas las facultades que se requieren, análogas a las de los actores del teatro hablado. 3.o Son efectivas, especialmente los de Eddie Polo que fué atleta de circo antes de dedicarse al cinematógrafo. 4.o Su carta nos llegó atrasada.

Zarzuelero.—No conocemos las direcciones que nos pregunta. Joaquín Montero parece que no volverá a Santiago. Retratos tendrá mañana.

E. Nosapucam.—San Bernardo. — Mándenos su dirección y la estampilla necesaria para franquearle el envío.

Long Steps.—Muchas gracias por sus amables conceptos. Si usted tiene condiciones para el cine debe aprovecharlas, pues es en esa carrera en donde se ganan los sueldos más fabulosos. Tarjetas van mañana.

E. Panatt.—Sewell.—Rancagua.— Retratos tendrá en dos días más. El encargo de Perla White era el de mostrar la sipnósis de "La Ratera Relámpago".

Madreselva. — Probablemente se perdió nuestra carta. Repetiremos el envío.

Programas de hoy

SPLENDID THEATRE. —Especial y noche: estreno "Chaplin aristócrata", octava producción del Contrato de los 670.000 dólares.

CINE ALHAMBRA. — Tarde y noche últimas exhibiciones de las tres primeras series de "La ratera relámpago".

TEATRO BRASIL. — Especial y noche, "La casa del silencio", interpretada por Wallace Reid, y Ana Little.

TEATRO DIECIOCHO. — Vermouth función a beneficio de la Escuela Nocturna, que se abrirá en el barrio de la Estación. Noche, "La canción de las canciones", por Elsie Ferguson.

TEATRO DELICIAS. — Especial y noche, "Se acabó la broma", protagonista Ruth Clifford.

TEATRO ATENAS. — Especial y noche episodios 1, 2 y 3 y "Houdini".

TEATRO IRIS (Castro 131). — Especial y noche 'Caín". Protagonista Elena Makowska.

TEATRO POLITEAMA. — Hoy función a beneficio del Congreso Gráfico. Se exhibirá la película "Fabricación y circulación de un Magazine en Norte América".

TEATRO ELECTRA. — Hoy las tres primeras series de "Houdini".

TEATRO SELECTA. — Hoy series 4 y 5 de "La canalla de París".

BENEFICIO. — Promete ser del mayor interés el beneficio que se efectuará hoy en el Teatro Politeama. La tonadillera La Clory cantará algunas canciones y el humorista Seckel, hará sus numeros de mayor éxito. Además se exhibirá la bonita película de aventuras "El tesoro de los aztecas y la interesante descriptiva "Impresión y circulación de un Magazine en Norte América".

"133 CAJONES Y UNA CAJITA". — Han llegado a la Casa Glucksmann esta graciosa cómica Mack Sennet interpretada por el Turnio y el Pescado, D. Venancio. Oportunamente indicaremos la fecha de su estreno.

GARDEN THEATRE. — En sus dos funciones, la edición extraordinaria de la Universal, titulada "El corazón de la humanidad". Desempeña el rol principal Dorothy Phillips.

T. GARDEN - HOY - TARDE Y NOCHE

La grandiosa obra de la temporada:

El Corazón de la Humanidad

Intérprete:

DOROTHY PHILLIPS

T. ALAMEDA - HOY - TARDE Y NOCHE

Exito colosal:

FRANCISCA BERTINI

— EN —

LUJURIA

Mañana. – Día de Moda: "CUANDO LA MUJER QUIERE". – Miércoles: ALAMEDA.

CHAPLIN ARISTOCRATA

Octava vista del contrato de los 670,000 dólares, en el que ha hecho sus mejores creaciones, las que, como "El Aventurero" y "El Vigilante", no han sido, hasta la fecha, superadas por las posteriores creaciones del Rey de la Risa.

CARLITOS CHAPLIN

Esta obra causará en el espectador la "Risa a chorros", pues es, sin lugar a dudas, la más graciosa y original de sus creaciones. En ella, de ayudante chambón de un sastre de mala muerte, llega, por una serie de coincidencias maravillosas, que son para reventar de risa, a convertirse en legítimo conde, vástago de una nobilísima familia. ¿Qué hace Chaplin de Conde? Una colección de barbaridades que, sin límite ni parangón, verá Ud. hoy en su estreno en Chile, en las funciones

Especial y Nocturna de **HOY del SPLENDID**

Unico Teatro que exhibirá esta vista en Santiago.
El famoso gigante TROMPIFAY y la linda rubia EDNA PURVIANCE, son los compañeros de Chaplin, y le secundan admirablemente en sus fenomenales ocurrencias.

BRASIL

HOY: TARDE y NOCHE

PLATEA: $ 1.20

JUEVES: SETIEMBRE.
VIERNES: BRASIL.
— VELADA BUFA —

Wallace Reid EN LA ELEGANTE NOVELA PASIONAL PARAMOUNT: **La Casa del Silencio**

TRIPITAS, EL TURNIO, EL CARECALLO y las chicas de Mack Sennet

Teatro Union Central

HOY LUNES 18

Tarde: Concierto Reyes.
Noche: Reprise de
SE ACABO LA BROMA
por Ruth Clifford

Mañana, en Noche: estreno de la penúltima función de
LA BALA DE BRONCE
por Juanita Hansen.

VIERNES: "QUO VADIS?". — Entradas en venta desde hoy.

Programas de Hoy

TEATRO MUNICIPAL

Empresa Concesionaria: R. Salvati
Temporada 1919

COMPAÑIA DRAMATICA FRANCESA

Dirección Artística: Henry Burguet

HOY LUNES A LAS 5 1|2 P. M.

Matinée a beneficio del PATRONATO DE LA INFANCIA:

Le Monde ou l'on S'ennuie

NOCHE DESCANSO:

Mañana Martes: FEMME NUE, de Bataille. Beneficio primera actriz Mlle. Dermoz.

6230-H-18

TEATRO LA COMEDIA

Empresa Ernesto Bouquet
Cía. Argentina de Zarzuelas, Sainetes y Revistas Arturo Podestá
HOY LUNES 18 DE AGOSTO 1919

Vermouth a las 6 en punto. Grandioso éxito de risa:

LA MUCAMA DEL COMEDOR

Sonado suceso de la tonadillera Lola Ramos.

Noche a las 9 en punto:

EL HIJO DE LA VIUDA

Nuevas tonadillas por Lola Ramos. Estreno colosal de la revista cómico-lírico-bailable-noticiosa e instructiva original de Carlos Romeu y música de varios compositores, arreglada por el maestro José Aparicio:

EL DIARIO DE LA NOCHE

TEATRO SELECTA

Estreno de los episodios 4 y 5 de

LA CANALLA DE PARIS

la avasalladora serial por el gran actor SAKA.

AMERICAN CINEMA. — Especial "Tripitas coy boy", y "Magdalena". Nocturna: "Enemigo de las mujeres".

TEATRO SANTIAGO

Empresa Teatral del Pacífico

Cía. Española de Zarzuelas y Revistas.— Director de escena: Ramón Giné.—Maestro director y concertador: Rafael Palacios

HOY LUNES 18 DE AGOSTO 1919

Sección especial a las 6 P. M. LA ALEGRIA DE LA HUERTA

Noche: dos únicas secciones.—1.a Sección a las 7.30 P. M.—Notable éxito: EL ESTUCHE DE MONERIAS.—2.a Sección a las 10.45 P. M.: EL PUÑAO DE ROSAS.

En la presente semana, debut de la notable tonadillera Estrella Iru.

Miércoles 20: estreno de La gentuza, último éxito de C. Arniches.

6224-H-18

TEATRO POLITEAMA

Beneficio en honor del CONGRESO GRAFICO.—La interesante película descriptiva: IMPRESION Y CIRCULACION DE UN MAGAZINE y la bonita cinta de aventuras:

El Tesoro de los Aztecas

Canciones por la simpática tonadillera LA CLORY y números de humorismo por SECKEL.

TEATRO ELECTRA

Por última vez, los tres primeros episodios de

HOUDINI

"El monstruo vengador", El terror del autómata" y "En el seno de la muerte".

TEATRO ALAMEDA. — Especial y nocturna, "Lujuria". Francisca Bertini interpreta el rol de protagonista.

INFORMACIONES DEL EXTERIOR

Servicios de nuestros corresponsales especiales, vías Eastern y Colón, de "The Associated Press", vía Colón, y de la Agencia Havas

EL CONGRESO DE PAZ CONTINUA DISCUTIENDO LOS TERMINOS DEL TRATADO CON BULGARIA

Se considera aceptada la proposición norteamericana con respecto a la Tracia, presentada para zanjar las dificultades greco-búlgaras

Se da a publicidad el texto de la nueva Constitución alemana

El príncipe de Gales desembarca en Halifax

EUROPA

GRAN BRETAÑA

EL PRINCIPE DE GALES LLEGA A HALIFAX

HALIFAX, 17. —El príncipe de Gales llegó hoy, a las 10.30 de la mañana, a bordo del acorazado "Renown". Tiene intención de desembarcar hoy en la tarde.

ATAQUE DE REVOLTOSOS A ROKY ISLAND

LONDRES, 17.— Según el "Sunday Evening Telegram" en Irlanda, un grupo armado, que se cree haya estado compuesto de sinnfeiners, hizo desesperados esfuerzos por apoderarse de Rocky Island. La guarnición empleó las ametralladoras, y rechazó el ataque.

Las autoridades guardan silencio sobre este hecho.

FRANCIA

LA VENTA DEL REMANENTE DE LOS APROVISIONAMIENTOS NORTEAMERICANOS

PARIS 17. — Suiza, España, Bélgica y los Países Escandinavos han entablado negociaciones para adquirir por dos mil millones de dólares el remanente de los aprovisionamientos norteamericanos que incluyen herramientas, instrumentos de cirugía, drogas químicas y en fin, todos los artículos que se encuentran en los almacenes del Ejército.

Otras pequeñas naciones, entre las que figuran Sureslavia, Polonia y Checoeslovaquia, no han podido hacer lo mismo por falta de créditos. Se dice que los Estados Unidos tratarán de arreglar una manera de conceder créditos a esos nuevos Estados.

Se considera seguro que, más tarde, Alemania hará ofrecimientos a los Estados Unidos, por las mercaderías que tiene en Francia, y se espera que tomará una gran parte de los aprovisionamientos que actualmente están en ese país.

ACTITUD DE LOS OBREROS FERROVIARIOS EN AMIENS

AMIENS, 17.— Una delegación de obreros ferroviarios visitaron el Sábado los mercados insistiendo ante los vendedores para que redujeran sus precios.

Los comerciantes en vegetales aceptaron sin protestar la indicación, pero los vendedores de aves, conejos y mantequilla protestaron, por lo que los obreros confiscaron las mercaderías y las vendieron a nombre de los comerciantes.

Los conejos y gallinas, marcados a 15 y 20 francos, fueron vendidos a 5 y 10 francos, mientras que la mantequilla, en vez de seis francos la libra, fué realizada a tres. En seguida la delegación visitó los almacenes de toda la ciudad para convencer a los comercianes de que debían bajar sus precios.

COMUNICACION DE LA DELEGACION ALEMANA A M. DUTASTA

VERSALLES, 17.— La delegación alemana envió una nota al secretario general de la Conferencia de Paz M. Dutasta, preguntando cuando Danzig será declarada ciudad libre, cual será la nacionalidad de sus habitantes y cuales serán las relaciones entre Polonia y Danzig.

REAPERTURA DEL LOUVRE

PARIS 17. — El Louvre está siendo completamente limpiado y recorrido, y por primera vez en 50 años, se le está pintando exteriormente.

El Louvre, que estaba cerrado desde el comienzo de las hostilidades, será reabierto dentro de poco.

EL CALOR EN PARIS

PARIS 17. — A causa del extremado calor de la semana pasada, y por la fiesta de la Asunción, ha salido de París una enorme cantidad de personas, que se estima en más de 750,000.

De la sola estación de Saint Lazaire han salido más de 168,000 personas en los dos últimos días, en dirección a Bretaña y Normandía.

Los diarios publican fotografías que muestran que, a las 14 del viernes, se encontraban desiertos los centros de tránsito de la ciudad.

LAS RELACIONES ENTRE LAS AUTORIDADES RUMANAS y misiones aliadas en Budapest

PARIS 17. — La conferencia de Paz ha recibido una nota enviada por los generales aliados que se encuentran en Budapest, en la que éstos comunican que reina armonía entre las autoridades rumanas y las misiones aliadas.

NOTAS DE LA DELEGACION BULGARA a la Conferencia de Paz

PARIS 17. — "Le Temps" anuncia que la delegación búlgara ha enviado diversas notas a la Conferencia de Paz, siendo la más importante la que se refiere a Tracia.

VISITA DEL PRESIDENTE POINCARE A ALSACIA Y LORENA

PARIS, 17.—El Presidente Poincaré y esposa salieron de París a las 20.45 para hacer una visita a Alsacia y Lorena.

DESMENTIDO ACERCA DEL ATAQUE A ROCKY ISLAND

QUEENSTOWN, 17.— Las autoridades militares declararon que era absolutamente falsa la noticia de que los sinnfeiners hubieran atacado a Rocky Island.

SOLUCION A QUE SE HABRIA LLEGADO en la cuestión de la Tracia

PARIS, 17.—"La Tribune" dice que la delegación norteamericana encontró finalmente el plan de división de la Tracia, y dice que ignora aún si los otros delegados colaborano en el pan norteamericano, basodo en el principio de que Bulgaria debe tener libre acceso al Mar Egeo.

El plan consistiría en la creación de una vía de comunicación internacional, a fin de proteger el ferrocarril que une a Bulgaria con Dede Agatch. Los griegos estarían satisfechos del plan, que por otra parte formaría la expansión de Grecia hacia el Mar Negro.

NUEVA ESTACION RADIO-TELEGRAFICA cerca de Burdeos Será la más poderosa del mundo

PARIS, 17.—"Excelsior" publica extensos detalles de la nueva estación radio-telegráfica cerca de Burdeos, la cual será la más potente del mundo.

La estación será cinco veces más poderosa que la de la Torre Eiffel, tres veces y media más que la de Lyon, y dos veces más que la de Nauen.

Las ondas abarcarán 20,000 kilómetros, tocando todos los puntos del globo, y por consecuencia, unirán la metrópoli con las colonias más lejanas.

Esta estación, que podrá transmitir diariamente 72,000 palabras, estará lista dentro de seis meses.

ESPAÑA

ESPAÑA ADHIERE A LA LIGA DE LAS NACIONES

MADRID 17. — El Rey Alfonso firmó hoy la ley por la cual se autoriza la adhesión de España al pacto de Liga de las Naciones, comprendido en el Tratado de Versalles.

España también acepta aquella parte del Tratado que se relaciona con la organización del trabajo.

MADRID, 17.—**Declaraciones del premier.**—El jefe del Gabinete, señor Sánchez de Toca, ha declarado que la amnistía sólo será concedida en el momento oportuno.

En los círculos oficiales no se entrevé ningún acontecimiento político de entidad hasta fines de Diciembre.

BARCELONA, 17.— **Descontento de los constructores.**—Los patrones de las obras de construcción, deplorando el abandono en que ha dejado el Gobierno sus intereses ante las reclamaciones obreras, anuncian que se retirarán de los negocios.

En la actualidad, las solicitudes de edificación han cesado de presentarse a las autoridades.

ALEMANIA

LA CONSTITUCION ALEMANA

Síntesis de sus puntos fundamentales

BERLIN, 17. — El preámbulo de la nueva Constitución alemana comienza en la forma siguiente:

"El pueblo alemán, unido en todas sus ramas, e inspirado por el deseo de renovar y fortalecer su Imperio, en la libertad y justicia, con el propósito de tener una mayor paz interna y externa, y adelantos sociales, ha votado esta Constitución".

La sección primera declara que el Imperio alemán es un Estado republicano, cuya soberanía está basada en el pueblo; establece que los colores imperiales serán el negro, el rojo y el oro; y declara que las reglas generalmente reconocidas de Derecho Internacional serán consideradas como obligatorias para el Imperio.

El Imperio tendrá derechos legislativos exclusivos para dirigir los asuntos externos, las colonias, la ciudadanía, inmigración, defensa, amonedación, aduanas, correos, telégrafos, teléfonos a larga distancia, repoblación, maternidad, niños, juventud, salud, seguros sobre el trabajo, protección a los obreros y empleados, confiscación, cuidado de los soldados heridos y sus parientes, socialización de los recursos nacionales, asuntos económicos, manufactura, distribución, fijación de precios, producción económica, pesos y medidas comerciales, emisión de papel moneda, alimentos, artículos de lujo de las industrias, minas, seguros, las industrias, minas, seguros, marina mercante, control de la pesca de lago y de costa, ferrocarriles, tráfico de automóviles, transporte por tierra, agua y aire, construcción y teatros.

Los Estados tendrán individualmente derechos legislativos; pero la ley imperial primará sobre las de los Estados individuales. Cada Estado deberá tener una Constitución liberal, con una legislatura elegida por voto general, igual y secreto, por todos los alemanes, hombres y mujeres.

El Reichstag suspende temporalmente a la Asamblea Nacional, y será elegido cada cuatro años.

El Presidente, elegido por todo el pueblo alemán, en vez de serlo por la Asamblea, se mantiene en su cargo durante siete años, representa al Imperio en conformidad a la ley internacional, hace tratados y acredita diplomáticos.

El Reichstag Imperial debe proclamar las declaraciones de guerra y de paz y aceptar los tratados con los países extranjeros.

El Presidente, como comandante en jefe de las fuerzas de defensa del Imperio, puede emplear las fuerzas armadas para reprimir los disturbios, o puede también enviarlas en contra de los Estados que no cumplan con sus deberes; pero cuando haga esto, deberá notificarlo al Reichtag, el cual podrá oponer el veto.

Las órdenes del Presidente deberán ir refrendadas por el Canciller, o Ministro Imperial, cuyo Departamento, afecto al Presidente, tiene el derecho de perdonar a los criminales; pero el Reichstag deberá votar la concesión de amnistía.

El Canciller ocupa una posición análoga a la de Vice-Presidente. Tanto él, como los otros ministros, serán nombrados por el Presidente. El Canciller determina la política externa del Imperio, y lleva la responsabilidad por la política externa del Gabinete.

El Reichstag tiene el derecho de acusar al Presidente, al Canciller y a los ministros.

El Consejo Imperial será compuesto por representantes de los Estados individuales, teniendo dichos Estados a lo menos un voto cada uno. Los votos de los Estados mayores estarán basados en la población, fijándose en conformidad al número de millones de habitantes que haya dentro de sus fronteras. Ningún Estado podrá tener más de los dos quintos del total de los votos del Consejo.

La mitad de los votos de Prusia deberá provenir de las administraciones provinciales.

La legislación imperial no podrá ser presentada al Reichstag sin el consentimiento del Consejo, a menos que el Gobierno quiera presentar proyectos de ley que el Reichstag sepa que el Consejo desaprueba.

Las leyes podrán ser sometidas a un plebiscito, si así lo desea el Presidente. El voto contrario de la mayoría anulará una ley.

Los barcos mercantes alemanes comprenderán la marina mercante unificada. El Consejo determinará las tarifas postales y telegráficas imperiales. El Imperio y los Estados tomarán bajo su poder los sistemas ferroviarios. Los de propiedad privada deberán ser entregados al Imperio, en caso de que así se pida.

La segunda de las partes principales determina que todos los alemanes tendrán básicamente los mismos derechos y deberes. Los derechos de preferencia y los derivados del nacimiento quedan anulados, y los títulos de nobleza serán considerados solamente como una parte del nombre de las personas. No se conferirán más títulos, y sólo se darán cuando describan la ocupación de las personas.

El Gobierno no dará títulos honoríficos; y ningún alemán puede aceptar órdenes o títulos de un Estado extranjero.

Todo alemán a quien se le permita emigrar tendrá el privilegio de ser protegido en los países extranjeros, y ningún alemán podrá ser entregado a un país extranjero para su persecución y castigo.

A los alemanes de habla extranjera no se les impedirá el libre uso de su lengua materna. En la instrucción y en los asuntos legales, la libertad del individuo es invulnerable. La casa de un alemán es su castillo.

Todo alemán tiene el derecho de expresar sus opiniones por medio de la palabra escrita o hablada, o por la pintura. No habrá censura, fuera de la que tenga por objeto impedir la presentación de vistas cinematográficas que se presten a objeciones, para la protección de la juventud.

Bajo el encabezamiento de "Comunidad de vida", la Constitución declara que el matrimonio constituye la base de la vida de familia y la salvación de la nación; está, por lo tanto, bajo la especial protección de la Constitución, sobre la base de la igualdad de los sexos.

Se hace presente que es deber de los Estados mantener pura y saludable la vida de familia; y las familias con varios hijos tendrán derecho al cuidado necesario. Se declara que la maternidad tiene derechos preferentes a la protección del Estado.

La Constitución declara que todos los ciudadanos de Alemania gozarán de completa libertad de creencias religiosas y de conciencia. No hay una iglesia del Estado, y la religión no desempeña papel alguno en la ciudadanía.

Debe haber asistencia universal a las escuelas a los ocho años, y los alumnos deben asistir a las escuelas superiores hasta los dieciocho años. Todas las escuelas deben esforzarse por educar a los estudiantes en el espíritu del pueblo, y de reconciliación con los pueblos del mundo. En todas las escuelas es obligatoria la enseñanza de Gobierno constitucional y de trabajos manuales.

Para las industrias, se crea el sistema de Consejos, según el cual los empleados tienen voz en las decisiones a que lleguen los patrones.

PROYECTO APROBADO POR EL COMITE de presupuestos de la Asamblea Nacional

WEIMAR, 17.— El comité de presupuestos de la Asamblea Nacional, aceptó el Sábado, sin cambios materiales, todas las cláusuulas del nuevo proyecto para subir las tarifas postales, telegráficas y telefónicas dentro de Alemania.

Las tarifas telegráficas serán incrementadas en más de un cincuenta por ciento. El nuevo proyecto es uno de los medios con que el Gobierno se propone obtener la indemnización que debe pagar a las potencias aliadas.

EBERT PRESTARA JURAMENTO el 20 del presente

WEIMAR, 17.— Ebert deberá prestar juramento, de acuerdo con la nueva Constitución ante la Asamblea Nacional, el 20 del presente.

Ha anulado el decreto por el que designaba la Asamblea con el nombre de Reichstag, como deferencia a las protestas de la misma Asamblea.

EL CONTROL DEL GOBIERNO SOBRE LOS GRANOS

WEIMAR 17. — Los demócratas presentaron a la Asamblea Nacional una indicación, en la cual se pide que el control del Gobierno sobre los granos quede limitado al trigo usado en la confección del pan.

LOS DISTURBIOS EN CHEMNITZ

BERLIN 17. — En los disturbios ocurridos en Chemnitz perecieron ocho oficiales y quince soldados, resultando además diez oficiales y 83 soldados heridos.

LA SALIDA DE CAPITALES AL EXTERIOR

COPENHAGUE, 17.—Anuncian de Weimar que en segunda y tercera lectura se votó la ley de garantías suplementarias para impedir la salida de capitales al exterior.

SE RECOMIENDA LA UNION DEL PALATINADO con la República del Rhin

MUNICH, 17.—Parte de la prensa del Palatinado bávaro recomienda la unión con la República del Rhin, como medio de salvar al Palatinado.

La Liga libre del Palatinado se agita en pro de una ruptura violenta con Baviera y con Alemania.

DINAMARCA

PERJUICIOS CAUSADOS POR LA ALTA TEMPERATURA

PARIS, 17.—Las lluvias y tempestades en la región de París cesaron sólo momentáneamente.

La excesiva temperatura es muy perjudicial para las cosechas de las provincias. En la región de Lyon la temperatura alcanza a 50 grados.

COPENHAGUE, 17.— El Ministro de Marina ofreció un banquete en honor de los oficiales del crucero francés "Marsellaise".

HOLANDA

PROPIEDAD COMPRADA POR EL EX-KAISER

UTRECHT, 17. — El diario "Dagblad" anuncia que el ex-Kaiser ha comprado a la baronesa de Beaufort la propiedad llamada "Doorn", situada detrás de la ciudad.

SUIZA

GRANDES CALORES EN SUIZA

GINEBRA 17. — Desde hace seis días, Suiza está sufriendo, a causa de una ola magnética de calor. Las líneas telegráficas han sido grandemente perturbadas.

El calor es tan intenso, que el Jueves se vió en Mer de Glace, cerca de Chamonix, a dos alpinistas vestidos únicamente con pyjamas.

BAJA DE LOS CAMBIOS ALEMAN Y AUSTRIACO

BERNA 17. — El cambio alemán tuvo el Viernes un nuevo record en la baja, pues se hicieron transacciones a razón de 27 1|2 a 29 francos por cada 100 marcos. Al día siguiente, el cambio tuvo una pequeña mejora, haciéndose transacciones a razón de 28 1|2 a 30 francos.

Cien coronas austriacas valen ahora tan sólo de doce a trece francos suizos.

ITALIA

PUBLICACION DE LA REFORMA ELECTORAL

ROMA, 17.— Ha sido publicada la reforma electoral, aprobada por la Cámara y por el Senado.

LICENCIAMIENTO DE LA CLASE DE 1892

ROMA, 17.—La clase de 1892 será licenciada el 22 de Agosto.

LLEGADA DEL MINISTRO DE PANAMA

ROMA, 17.—"Il Popolo Romano" dice que llegó a Roma el Ministro Plenipotenciario de la República de Panamá.

CONCESION DE LA MEDALLA DE SOLIDARIDAD

ROMA, 17.— El generalísimo Díaz ha entregado para los oficiales del comando supremo de los Estados europeos la medalla de Solidaridad, instituída con ocasión de la victoria de los aliados.

PARTIDA DEL GENERAL PERSHING A ITALIA

PARIS, 17.— El general Pershing, con los generales Summerland, Hines y Preweter, y varios oficiales del Estado Mayor, partió de París a las 22.05, en viaje a Italia.

Después de visitar Roma, donde el general Pershing será huésped del rey de Italia, la comitiva se dirigirá a Venecia, Milán y Turín.

POLONIA

TIRANTEZ ENTRE LOS POLACOS Y LOS CHECO-ESLOVACOS

BERLIN, 17.—Los diarios de Viena dicen que hay una amenaza de guerra entre los polacos y los checo-eslovacos, por la cuestión del distrito de Teschen.

BOHEMIA

AVANCE DE LAS TROPAS CHECO-ESLOVACAS

LODNDRES, 17.—Comunican de Praga que, en conformidad con las órdenes del Gobierno, las tropas checo-eslovacas ocuparon la cabeza de puente en Pressburg y franquearon el Danubio en dos puntos.

En el frente de Pigetfaln, las tropas capturararon a la guarnición magyar. La población ha acogido entusiastamente a las tropas checo-eslovacas.

AUSTRIA

LAS TROPAS CHECOESLOVACAS ocupan la cabeza de puente de Pressburg

VIENA, 17.— Las fuerzas checo-eslovacas ocuparon la cabeza de puente de Pressburg al este de Viena, sin encontrar resistencia de parte de los austro-húngaros.

El Ministro de Educación del Gabinete de Bela Kun, Sigmund Kunfi, fué detenido en dicho punto, a pesar de sus pasaportes.

HUNGRIA

NUEVO MINISTRO EN EL GABINETE HUNGARO

BUDAPEST, 17.—El nuevo gabinete húngaro comprende una nueva cartera, que ha sido confiada al conde Eleky, ministro encargado de preparar las negociaciones de paz.

MONITORES Y BOTES PATRULLEROS BRITANICOS LLEGAN A BUDAPEST

BUDAPEST, 17.—Varios monitores británicos y dos botes patrulleros de la misma nacionalidad, llegaron el Sábado para proteger la ciudad.

Sus tripulantes fueron acogidos con entusiasmo por la población.

DECLARACIONES DEL ALTO COMISARIO RUMANO EN BUDAPEST

BUDAPEST, 17.—El alto comisario rumano en Budapest, ha declarado que la ocupación rumana terminará luego.

Ha protestado enérgicamente contra las aseveraciones de que los rumanos tratan de establecer al archiduque José o a cualquiera otra persona sobre el trono de Hungría.

LLEGADA DEL PRESIDENTE de una comisión interaliada

BUDAPEST, 17.—El Sábado llegó a esta ciudad el presidente de la Comisión Interaliada del Danubio, que viene a organizar los transportes por el río.

La primera labor consistirá en retirar del lecho del Danubio las minas dejadas en él por los bolchevistas.

ARMONIA ENTRE LAS AUTORIDADES RUMANAS y la misión aliada

PARIS 7. — Según informaciones recibidas hoy de la misión aliada en Budapest, y dirigida por la Conferencia de Paz, hay completa armonía entre las autoridades militares rumanas y los miembros de la misión inter-aliada.

SUR ESLAVIA

EL NUEVO GABINETE

BELGRADO, 17.—El Príncipe regente, Alejandro, ha firmado el decreto por el cual se nombra el Gabinete, con participación de los social-demócratas.

El Gabinete ha quedado constituído así:

Primer Ministro, Roura Davidovich.

Ministro del Interior, señor Pachévich.

Ministro de Relaciones, el señor Trumbich.

Ministro de Finanzas, el señor Valcovich.

Ministro de Comercio, el señor Alberto Kramer.

Ministro de Agricultura, el señor Francisco Porjak.

Ministro de Justicia, el señor Pomotyevich.

ASIA

CHINA

LA ESCASEZ DE ARROZ EN CHINA

AMOY, 17.— La situación producida por la escasez de arroz se agrava, pues se estima que solo existencias para unos quince días.

LA HUELGA DE EL COLERA EN CHINA

PEKIN 17. — El cólera sigue haciendo estragos en Shanghai, Dairen y Tien Tsin, donde ha habido numerosas muertes.

La epidemia apareció en el campamento de Lang Fang, cerca de Pekín, causando allí cien muertes. Debido al estallido de la epidemia, hay gran alarma en el país.

AMERICA

ESTADOS UNIDOS

EL AUMENTO DE SALARIO solicitado por los maquinistas y fogoneros

CLEVELAND, 17. — En una conferencia celebrada por 300 presidentes de las socidades que forman la hermandad de maquinistas y fogoneros de las locomotoras se acordó pedir aumentos de salarios que oscilan entre un treinta y cinco y sesenta y cinco por ciento.

Se calcula que el equipar las locomotoras de los Estados Unidos, según el proyecto presentado por los maquinistas y fogoneros, costaría 200 millones de dólares.

EL PRIMER CONGRESO DE MUJERES NACIONAL OBRERO FEMENINO

WASHINGTON, 17.— La Federación Nacional de Sindicatos Femeninos Norteamericanos, ha enviado una circular cablegráfica a las organizaciones obreras de veinticinco países, incluyendo los de Centro y Sud América, invitando al primer Congreso Mundial de Obreras, que se reuniría en Washington una semana antes del Congreso Obrero Obrista Internacional convocado por el Presidente Wilson el 23 de Octubre.

Cada uno de los países invitados podría enviar diez delegadas, cuyo objeto de este Congreso sería fluir en las resoluciones del de

PLAQUE

Acabamos de recibir el más completo y variado surtido, que hemos marcado a precios muy reducidos.

Morrison & Co.
Ahumada 65, 67, 77. – Casilla 212.
SANTIAGO

LOTERIAS

PROXIMOS SORTEOS, YA EN CIRCULACION

Agosto 22 de $80,000 — a $ 20 arg. o $ 60 chilenos, el billete entero; a $ 5 arg. o $ 15 chilenos, el quinto de billete

Agosto 29 de $80.000

Al solicitar Ud. los billetes para cualquiera de estos sorteos de la LOTERIA NACIONAL ARGENTINA, diríjase a la Casa

E. TURRI Galería Güemes BUENOS AIRES

Las remesas, en pago de los billetes de lotería pedidos, pueden hacerse: por giro postal, letra bancaria, giro telegráfico o, lo que es mejor, tomando una orden de pago en PESOS CHILENOS en la

Casa E. TURRI

Pasaje Balmaceda 10. — SANTIAGO. — CASILLA 3217

Esta oficina de Santiago dará a Ud. personalmente o por escrito, cuanto informe desee sobre la Lotería Nacional Argentina. También pagará a Ud. inmediatamente cualquier billete premiado.

do Octubre en que las mujeres no tienen representación.

RESULTADO DE LA HUELGA EN NUEVA YORK

NUEVA YORK, 17.— Como las líneas subterráneas de la compañía de transportes rápidos se extiende a poca distancia dentro de Brooklin, los servicios de transporte de esa parte no han estado afectados.

Por otra parte, los carros superficiales y numerosos vehículos parecen suficientes para trasladar la mayor parte de las personas que desean ir a Manhattan y Bronx. Numerosos automóviles han sido traídos de los alrededores para cooperar a ese servicio.

EMPLEADOS DE TRACCION en Nueva York

NUEVA YORK, 17.—A las seis de la mañana se inició la huelga total que paralizó los servicios de las líneas elevadas y subterráneas de la compañía de transportes rápidos internos, y que fué proclamada por la hermandad de los empleados de dicha compañía.

Algunas líneas superficiales recibieron fuerza motriz desde las centrales de la compañía afectada.

Los carros automóviles cooperaron hoy al transporte de los obreros a sus faenas. Hasta las 10 de la mañana, no se había producido ningún desorden.

LA FORMACION DEL NUEVO GABINETE

BELGRADO, 17.— El Príncipe Regente de Serbia, Alejandro, firmó el decreto que constituye el nuevo Gabinete, bajo la presidencia de Davidovitch.

El nuevo Ministerio queda formado por once demócratas y dos socialistas.

Entre los miembros del Gabinete figuran Trombitch, miembro de la delegación a la Conferencia de Paz, como Ministro de Relaciones; Vitomar Koratch, como Ministro de Política Social y Salubridad y el general Hadjich, como Ministro de Guerra.

Koratch pertenece al Partido Socialista, mientras que el general Hadjich no pertenece a ningún partido.

LA SITUACION CREADA POR LA HUELGA DE EMPLEADOS DE TRACCION

NUEVA YORK 17. — El alcalde de la ciudad, Mr. Hylan, ordenó a la policía proteger ampliamente a los que trabajan en las líneas de tranvías urbanos.

Se anuncia que gran número de camiones y carros automóviles han sido contratados para mantener el tráfico.

Durante una sesión del Concejo Municipal, Mr. Rurr declaró que los trenes debían continuar sus servicios y que, si era menester, se echaría mano de todas las fuerzas de policía, ejército y marina del Estado.

La lluvia que cayó en la tarde de hoy hizo que muchas personas permanecieran en sus casas.

En vista de los propósitos que abrigan los huelguistas, de continuar mañana paralizando los servicios, los funcionarios municipales realizan esfuerzos para dotar la ciudad de elementos de transportes de emergencia, pues hay cerca de 2.500,000 personas que tienen que viajar por esas líneas para trasladarse desde sus hogares a sus empleos.

LA SITUACION PARLAMENTARIA EN ALEMANIA

NUEVA YORK, 17.—"The Tribune" publica un artículo de "The Times" de Londres, en que se analiza la situación parlamentaria de Alemania.

El artículo declara que la cohesión de los partidos políticos descansa desde la caída del Imperio en los jóvenes socialistas que favorecen las teorías maximalistas y la dictadura del proletariado, y que en los centros industriales se teme sobre todo al reinado del Soviet, y se considera como fundamental la necesidad de ayudar al Gobierno a mantener el orden e impedir las huelgas.

ENMENDAR, SERIA UNA LOCURA

Lo que dice el "Times" de Nueva York

NUEVA YORK, 19.—"The New York Times" dice:

"En la situación actual, la alteración o enmienda del tratado es una locura. Alemania firmó y ratificó ya el tratado. Si ratificamos un tratado diferente, Alemania quedará desligada de toda obligación hacia nosotros: quedaríamos otra vez en estado de guerra y podríamos solamente obtener la paz yendo a pedir a Alemania que aceptase nuestras enmiendas, lo que sería intolerable.

LA HUELGA DE TRANSPORTES

NUEVA YORK, 17.—Las primeras páginas de los diarios están consagradas a la huelga de transportes.

LAS DISCUSIONES SOBRE EL TRATADO DE PAZ

Conferencia que celebrará mañana el Presidente Wilson con senadores republicanos

NUEVA YORK, 17.—La situación respecto al tratado de paz no ha cambiado. Ambos partidos descansan, esperando la reanudación del combate para la nueva semana.

Los senadores republicanos redactaron las preguntas que se harán al Presidente Wilson en la conferencia del Martes. Se sabe que la comisión irá a título de agente del Senado, aceptando el desafío de enviar a los senadores Lodge y Knox a negociar un nuevo tratado, si el actual es enmendado, pues, están convencidos de que se redactaría un tratado mejor.

Si el Presidente no tiene éxito en la conferencia del Martes, probablemente el proyecto de la Liga de las Naciones quedaría detenido.

También se tomará en cuenta la actitud de los neutrales. Los senadores desean también saber si Holanda y los países escandinavos participarán desde luego en la Liga, o si esperarán la entrada de Alemania.

Igualmente serán discutidas las cuestiones de finanzas y de emigración. Los republicanos declaran que la obstinación del Presidente Wilson traerá el rechazo completo del tratado.

CANADA

IMPORTANTE DISCURSO que pronunciará Lloyd George

LONDRES, 17.—El premier Lloyd George pronunciará un importante discurso acerca de la política del Gobierno al proponer el Lunes la suspensión de las sesiones de la Cámara de los Comunes.

Se espera que en él haga referencias a la Hacienda nacional, a la urgente necesidad de economía en las industrias nacionales, a la cuestión de Irlanda, a la inquietud que reina en el mundo entero y a la nacionalización de diferentes industrias.

Se cree, en los círculos bien informados, que el Gobierno ha resuelto rechazar, por lo menos momentáneamente, la idea de nacionalizar las minas de carbón.

DESEMBARCO DEL PRINCIPE DE GALES

HALIFAX, 17.— Una gran muchedumbre asistió a la llegada del príncipe de Gales, quien desembarcó del "Dragoon", que estaba escoltado por aviones.

Buques de guerra franceses, italianos y norteamericanos lo saludaron con una salva de cañonazos. El príncipe será recibido oficialmente mañana.

MEXICO

MUERTE DE UNOS BANDIDOS

MEXICO, 17.— Los siete bandidos que el 6 de Julio atacaron a los marineros norteamericanos cerca de Tampico, han sido muertos por las tropas del Gobierno.

AVIADORES NORTEAMERICANOS

CAUTIVOS DE LOS BANDIDOS

Carta recibida en Mar fa (Texas)

MARFA (TEXAS), 17.—En el Cuartel General de esta ciudad se han recibido cartas que se entiende proceden de los tenientes Davis y Petterson, aviadores del ejército norteamericano, que declaran que ellos se encuentran detenidos en un punto de México por bandidos mexicanos, los que exigen por su rescate 15,000 dólares y los amenazan con darles muerte si esa suma no es pagada.

COSTA RICA

LA PARTIDA DEL EX-PRESIDENTE TINOCO

Declaraciones del Ministro costarricense en Francia

WASHINGTON 17. — El señor Frank Jiménez, Ministro de Costa Rica en Francia, acompaña al ex-Presidente Tinoco y a su familia. El señor Tinoco demuestra su pesar por el hecho de que los Estados Unidos se hayan negado a reconocer su Gobierno.

El señor Jiménez ha declarado que Nicaragua es el responsable de las revoluciones sucesivas oóurridas en Costa Rica, así como de los atentados contra la vida del señor Tinoco y del asesinato del hermano del ex-Presidente.

Se informa que reina gran inquietud en Costa Rica, donde los negocios están paralizados.

M. ROJAS S.

BRASIL

DESORDENES EN PERNAMBUCO

RIO JANEIRO 17. — Los diarios de la capital, anuncian que hubo cuatro muertos y numerosos heridos en los encuentros entre la policía y los huelguistas, en Pernambuco, durante los desórdenes del 13 del presente.

Los mismos periódicos atribuyen los disturbios, en gran parte, a las divergencias de carácter político entre los candidatos gubernistas y nacionales, cuyas elecciones se harán el 18 del presente.

LOS RUMORES ACERCA DE LA PRESENCIA DEL PRINCIPE LUIS EN EL PAIS

RIO JANEIRO, 17.— No se han confirmado los rumores acerca de la reciente llegada al Brasil del Príncipe Luis, nieto del Emperador don Pedro I, pero en cambio se ha desmentido, en varios círculos, su presencia en el país.

El señor Amador Bueno, presidente del "Centro Monarchista", que es la más importante organización monárquica del país, declaró enfáticamente que el Príncipe no está en el Brasil pues cuando venga, lo hará abiertamente y como heredero legítimo del trono.

LA CIRCULAR SECRETA atribuída al Gobierno de Chile

Declaraciones del Ministro de Chile, señor Irarrázaval

RIO DE JANEIRO 17.— A propósito de la noticia aparecida en "El Tiempo", de Lima, y retransmitida por los corresponsales extranjeros a sus diarios, según la cual, el Ministerio de Relaciones Exteriores de Chile habría enviado a sus Legaciones en el exterior una circular contra el actual Gobierno peruano, el Ministro de Chile en esta ciudad, señor Irarrázaval, entrevistado, manifestó que la circular telegráfica anunciada no era, en su concepto, sino una nueva fantasía de los diarios del Rimac.

Por su parte, él no ha recibido la circular en cuestión, ni ha dado paso alguno para comunicarse al respecto con el Gobierno del Brasil, ni mucho menos con el de su país.

El Plenipotenciario chileno, al referirse en términos generales al expresado telegrama, dijo:

"Esas alarmas internacionales surgidas al calor de rumores echados a volar por el telégrafo, indican una recrudescencia política, que esteriliza las nobles iniciativas, y echa en olvido los grandes ideales en que deben inspirarse las naciones que aspiran a ocupar un puesto en el concierto de los países civilizados.

"Puedo anunciar, agregó, que es imaginario un conflicto con Chile, y que en mi país nadie piensa en promover dificultades al Perú, pues hay una corriente sana y poderosa que busca los mercados peruanos, y por lo mismo, desea entrar en relaciones más sinceras y cordiales con ese país".

DECLARACIONES DEL ENCARGADO DE NEGOCIOS DEL PERU

RIO DE JANEIRO 17. — Entrevistado el Encargado de Negocios del Perú, señor Garland, sobre el contenido de la circular chilena de que habla "El Tiempo", expresó que todo lo que se dice en ella es completamente falso, pues el reciente golpe de Estado, que colocó al señor Leguía en la Presidencia de la República, encierra solamente una cuestión de política interna.

"La circular del Gobierno de Chile, agregó, manifiesta que el señor Melitón Porras, hoy Canciller del Perú, es enemigo de Chile, y el único fundamento para afirmar tal cosa, es que en 1910, con ocasión de conmemorarse el aniversario de la guerra de 1879, Chile envió, para que fuera colocada en el monumento erigido en memoria de los caídos, una corona, que el señor Porras, entonces Canciller, se negó a aceptar, manifestando que los acuerdos definitivos entre los dos países estaban aún pendientes; y que, mientras no fueran concluídos, resultaban una ironía tales homenajes".

El Encargado de Negocios del Perú terminó diciendo que carecía de fundamento el rumor de que su país movilizaba tropas.

CONSTRUCCION DE UN NUEVO PALACIO PARA EL SENADO

RIO DE JANEIRO 17. — El Senado ha resuelto funcionar provisionalmente en el palacio de Guanabara, mientras se realiza la construcción de su nuevo edificio, el cual, posiblemente, quedará concluído en 1922.

Se calcula que el costo total del nuevo palacio para el Senado se elevará a 6,000 contos.

EL 15 DE AGOSTO día de la mujer

RIO DE JANEIRO 17. — La Cámara de Diputados ha dictado una resolución, consagrando el 15 de Agosto como día de la mujer.

EL PRINCIPE ENRIQUE GUSTAVO DE BORBON ORLEANS

RIO DE JANEIRO 17. — Ha quedado verificada la noticia que afirmaba que el príncipe Enrique Gustavo de Borbón Orleans se encontraba en Sao Paulo.

El príncipe de Orleans, que tuvo una actuación sobresaliente en la guerra europea, como capitán del Ejército francés, en el cual, por su arrojo, conquistó la medalla de la Legión de Honor, tiene 29 años de edad; viaja solo y de incógnito, y en pocas ocasiones se exhibe en público.

SALVAMENTO DE LOS TRIPULANTES del hidroaeroplano caído al mar

RIO DE JANEIRO 17. — Noticias recogidas en fuentes fidedignas, respecto al hidroaeroplano que se dirigía con correspondencia a la Isla Grande, y que cayó al mar, dicen que fué encontrado completamente destrozado.

Dicho aparato, que había perdido el rumbo, pasó toda la noche en el mar, a merced de las olas y del viento, siendo impelido, finalmente, a la costa, circunstancia por la cual quedó destrozado.

Felizmente, debido a los esfuerzos desplegados, los tripulantes pudieron ser recogidos. Esos tripulantes, que se encuentran heridos y agobiados por las fatigas sufridas, han sido objeto de grandes distinciones.

RIO JANEIRO 17. —Accidente a un aviador. — Dos hidroaeroplanos navales salieron ayer para la Isla Grande llevando valijas postales. Sólo uno de ellos llegó a su destino, y regresó sin novedad.

El otro, tripulado por el teniente Vasconcellos Alves Sousa, y el mecánico Milva Junion, cayó al mar a la altura de Gavea.

Al tenerse conocimiento del accidente, salió un remolcador en busca del hidroaeroplano, y a pesar de los esfuerzos que se desplegaron, no fué posible encontrarlo.

Ante los resultados negativos de esta empresa, zarpó provisto de elementos necesarios el crucero "Almirante Barroso", con la misión de socorrer a las víctimas.

El doctor Pecanha. — El excanciller doctor Nilo Pecanha se embarcará en breve para Europa, en donde piensa residir hasta 1920, fecha en la cual tiene el propósito de volver para presentar su candidatura a la Presidencia de la República.

Caso de lonjevidad. — Ha muerto en un hospital de esta ciudad, una mujer africana que contaba 176 años de edad.

PARAGUAY

ASUNCION 17. — Vuelos del teniente Riseis. — Homenaje a la memoria de Pettirossi. — Ayer, a mediodía, el teniente de navío Riseis, se elevó en su aparato desde la bahía, y enfilando hacia el cementerio de la Recoleta, después de describir algunos círculos, dejó caer una corona de flores sobre la tumba del malogrado aviador paraguayo Silvio Pettirossi. Le acompañó en su vuelo el aviador paraguayo teniente Escario.

En un banquete que en honor del piloto italiano ofreció anoche la colectividad italiana, se le entregó una medalla de oro, en recuerdo de su raid.

Esta tarde, Riseis efectuará vuelos sobre la bahía, a beneficio de la Sociedad de Aviación Nacional.

En la noche, concurrirá a la recepción que le ofrece el Circulo Italiano.

Además, el Comité Nacional de Aviación prepara un banquete popular, en homenaje al piloto.

En la tarde, Riseis fué recibido en audiencia por el Presidente de la República, con quien conversó cordialmente largo rato.

Antes de retirarse, el aviador hizo entrega al Primer Magistrado de un mensaje de saludo que le dirigía el jefe de la comisión aeronáutica italiana en Buenos Aires, barón de Marchi.

Absolución de un acusado militar. — El Tribunal Superior Militar de Apelaciones dictó sentencia de sobreseimiento y libre reposición en el cargo, en la causa seguida al señor Teófilo Medina, ex-Intendente de Guerra, a quien se acusaba de malversación de fondos públicos en el desempeño de sus funciones.

URUGUAY

MONTEVIDEO 17. — La huelga del puerto. — Los obreros que plantearon la huelga portuaria han percibido sus haberes. Los trabajos del puerto se realizan sin novedad digna de mención, pues las autoridades del mismo modo proceden a la reorganización del personal nuevo.

Un número reducido de patrones ha aceptado el pliego de condiciones de los obreros mecánicos en huelga. Al movimiento de los mecánicos se han unido los del Dique Nacional. La huelga de albañiles y gremios anexos continúa en el mismo estado.

Los oficiales peluqueros en huelga dicen que sus patrones habían aceptado casi todas sus condiciones que ellos les propusieron, y que mañana se reunirían todos los propietarios de peluquerías para dejar constituída una sociedad que defenderá los intereses del gremio.

Invitación al canciller Buero. — El Departamento de Estado Norteamericano ha invitado a nombre de su Gobierno al Canciller del Uruguay, señor Buero, a ser huésped de los Estados Unidos, si, al regreso de su país, terminados los trabajos de la Conferencia de Paz, pudiese hacerlo pasando por Washington.

El Gobierno ha contestado agradeciendo la invitación, y que si alguna circunstancia no obliga al doctor Buero a regresar en viaje directo, tendrá él la honra de ser huésped de aquella nación.

Plantación de árboles. — El próximo Lunes, la Dirección de Paseos Públicos comenzará la plantación de 20,000 árboles con que se ha resuelto iniciar este año el plantío forestal de ensanche del Parque Rodó, (antiguo Parque Urbano).

Las plantaciones se efectuarán de acuerdo con el trazado de las avenidas proyectadas.

El busto de O'Higgins. —Oficialmente se ha comunicado que el 18 de Septiembre, aniversario de la independencia chilena, llegará a Montevideo el Secretario de la Alcaldía Municipal de Santiago, trayendo el retrato del general O'Higgins que la Municipalidad de la capital chilena obsequiará a la Municipalidad de Montevideo, para formar la galería de grandes hombres suramericanos.

ARGENTINA

BUENOS AIRES 17. — Las deficiencias del Telégrafo Nacional. —"La Prensa", ocupándose de las deficiencias del servicio del Telégrafo Nacional, después de analizar las causas a que dichas deficiencias se deben, dice:

"Resulta inconcebible que las autoridades superiores, de las cuales depende la Dirección de Telégrafos, no adopten sin pérdida de tiempo las resoluciones exigidas por las circunstancias, arbitrando, al mismo tiempo, los medios precisos para concluir con una situación que desvirtúa en forma categórica sus airadas protestas de buena administración.

Es doblemente censurable la inercia oficial en un asunto de tanta importancia para los intereses generales, por cuanto élla es compartida, o cuando menos disculpada, por la indiferencia del Poder Legislativo, que también puede tomar iniciativas conducentes siquiera a prevenir aún más serios perjuicios para la República".

BUENOS AIRES, 17.—Aniversario de la muerte de San Martín. —Ayer se realizaron diversos actos rememorativos de la muerte del libertador San Martín, cuyo aniversario se cumplía en esta fecha.

En la Iglesia Metropolitana se realizó un servicio fúnebre oficiado por el Dean del Cabildo Metropolitano Monseñor Ezcurra.

En la Plaza San Martín se efectuó un homenaje organizado por el Centro Corentino a la memoria del Libertador. Se depositó una corona de flores al pie de la estatua del héroe.

Concurrieron delegaciones de diversas asociaciones patrióticas.

El regreso de la misión aeronáutica italiana.— El jefe de la misión aeronáutica italiana recibió anoche de su Gobierno el telegrama siguiente:

"Debiendo considerarse realizada la reafirmación de la confraternidad italo-argentina que motivó el envío de esa misión, por decreto de esta fecha queda ella disuelta.

"Disponga el regreso de los oficiales".

El capitán de Marchi, a quien se le envían vivos agradecimientos por la eficaz obra por él desarrollada durante la estada de la misión, hará entrega de los materiales al teniente Enrique Burzio, quien ha sido nombrado jefe de la Oficina de Liquidación.

Los oficiales italianos partirán a mediados del mes próximo, posiblemente a bordo del vapor "Tomasso di Savoia".

Diplomático enfermo. — Sigue enfermo de algún cuidado el Encargado de Negocios de Alemania, conde Donhoff.

Despedida al Ministro inglés.— En el Plaza Hotel será servida esta noche una comida, que el Ministro de Relaciones Exteriores, doctor Pueyrredón, y su esposa doña Juliera Meyano de Pueyrredón, ofrecen al Ministro de Inglaterra Mr. Reginald Tower.

Han sido invitados el Cuerpo Diplomático, Ministros del Ejecutivo, altos funcionarios del Estado y algunas personalidades del mundo social.

Conferencia del doctor Pisuñer. —En el anfiteatro de la Facultad de Medicina, dictó ayer su anunciada conferencia el señor Augusto Pisuñer.

El renombrado fisiólogo disertó sobre el tema "Correlaciones neuroquímicas".

El cincuentenario del doctor Zeballos. — Entre las personalidades que concurrieron ayer a felicitar al doctor Zeballos, con motivo de su jubileo como publicista, figuraba el Ministro de Chile, señor Figueroa Larraín.

LA COMIDA DE DESPEDIDA AL MINISTRO BRITANICO

BUENOS AIRES, 17.—Se verificó el brillante banquete de despedida ofrecido por el Canciller Pueyrredón, al Ministro británico, Sir Reginald Tower, con asistencia del comandante del crucero inglés "Southampton".

BOLIVIA

LA PAZ 18. — Fiesta estudiantil. — Se celebró la fiesta estudiantil. Numerosas comisiones con banderas recorrieron las calles recolectando fondos para la adquisición de un estandarte.

Sobre la unificación de los ferrocarriles suramericanos. — Los diarios publican un largo telegrama de Buenos Aires en que se detalla un proyecto de unificación de los ferrocarriles del Perú, Bolivia y Argentina, en conexión con los chilenos.

Al Senado. — Se ha incorparado al Senado don Abdón Saavedra.

"La Verdad", dice que el senador Zalles, liberal, no quiere concurrir al Senado a causa de sus vinculaciones con Chile. El señor Saavedra es el único senador republicano de la actual legislatura.

"Bolivia ante la Liga de las Naciones". — Ha aparecido un libro titulado "Bolivia ante la Liga de las Naciones", firmado con el pseudónimo "Bressot", que corresponde a don José Carrasco, Ministro de Bolivia ante el Gobierno del Brasil.

PERU

LIMA, 17.—Decreto reconsiderado.—Ha sido dejado sin efecto el decreto que ampliaba los períodos presidencial y legislativo, que quedaron fijados solamente en 4 años.

Condecoraciones japonesas.— El Japón ha condecorado a los miembros de la misión militar peruana que visitó recientementeese país.

Fallecimiento.—Ha fallecido la señora Mercedes Figari viuda de Fort.

VALPARAISO

Nueva institución.—Se ha constituído en este puerto la Sociedad Pro-Huerfanitos de Austria y Alemania, formada exclusivamente por damas chilenas.

El objeto de esta institución es recoger en toda la República dádivas de dinero o especies, que serán destinadas a aliviar la difícil situación de los huerfanitos de Austria y Alemania.

Damos en seguida el directorio de la institución:

Presidenta honoraria, señora Ana Sánchez de Tezanos Pinto.

Presidenta, señora Catalina Ward de Errázuriz.

Vice-presidentas, señoras María A. de Quirell y Elena Lyon de Pereira.

Secretaria, señora Virginia B. de Las Casas.

Pro-secretaria, señora María Ferrari de Edwards.

Tesorera, señora Teresa Eastman de Gana.

Pro-tesorera, señora Mercedes Saavedra de Rudolphy.

Vocales, señoras Adela Fuentes de Ferrari, Adriana Vial de Sovevrin, Elsa B. de Barazarte, Elisa Sotomayor de Muñoz, Elisa A. de Rodríguez Alfaro, Josefina Soffia de Murillo, Leonor Christie de Houckens, María T. de Anwandter, Teresa Fabres de Biggs y Teresa B. de Molina Luco.

Informaciones del país

TACNA

—Instrucción obligatoria.—Petición de los vecinos.—En el último vapor ha sido enviada al Senado de la República una presentación firmada por tresoientos caracterizados vecinos de Arica en la cual solicitan el pronto despacho de la ley de instrucción obligatoria.

—Obras públicas de Arica.—La prensa en general comenta y aplaude la decisión del Gobierno de emprender pronto las obras de alcantarillado, muelle fiscal y cárcel de Arica, que se hacen tan indispensables y cuya construcción no puede postergarse más sin acarrear perjuicios considerables a la región.

—La Municipalidad de Tacna.— La Municipalidad se encuentra en difícil situación económica, pues, en dos meses más se agotarán los fondos disponibles para el pago de trabajadores, salvo que se arbitren medidas extraordinarias de auxilio.

TARAPACA

(De nuestro corresponsal por telégrafo)

IQUIQUE. — La Embajada Tocornal. — Por el vapor "Aysen" llegó hoy a las 2 de la tarde la Embajada que preside don don Ismael Tocornal.

Las autoridades la recibieron a bordo e invitaron a bajar a tierra a los señores Tocornal, Lyon e Iñiguez, los cuales después de presenciar las carreras del Hipódromo, fueron festejados con una copa de champagne, en la casa del Intendente.

ANTOFAGASTA

(De nuestro corresponsal por telégrafo)

ANTOFAGASTA. — Embajada Tocornal. — Ayer arribó a ésta, en el vapor "Aysen", la Embajada Tocornal.

Invitado por las autoridades, el personal bajó a tierra a visitar la ciudad.

El administrador del Ferrocarril de Antofagasta, señor Arturo Kunt, ofreció un banquete a la Embajada, poniendo en seguida un tren especial que condujo al personal hasta Mejillones, donde se embarcaron nuevamente en el "Aysen".

A Arica. — En el "Aysen" pasó con destino a Arica el Obispo señor Rafael Edwards, y hacia Panamá el señor Luis Walker.

A Bolivia. — De paso para Bolivia llegó el diputado señor Jorge Prieto.

El vapor "Huasco". — Hoy zarpa con rumbo a Valparaíso el vapor "Huasco".

Obreros cesantes. — El vapor "Taltal" lleva al sur ciento cincuenta obreros cesantes.

Los empleados del Telégrafo.— Los empleados del Distrito Tele-

ATACAMA

VALLENAR.—La grippe. — Se ha desarrollado una gran epidemia de grippe, la que se ha propagado con tal intensidad y rapidez que ya no queda ninguna casa en que no haya habido enfermos. Felizmente la epidemia se ha presentado con caracteres más o menos benignos, pues son muy pocos los casos fatales. En las escuelas públicas la epidemia ha hecho estragos, habiéndose suspendido muchas clases por encontrarse enfermos, tanto los profesores como los alumnos.

Sin embargo, parece que la epidemia tiende ya a decrecer.

—Defensa de la ciudad.— Han causado buena impresión las noticias llegadas de Santiago sobre destinación de fondos para proseguir los trabajos de defensa de la ciudad contra las creces del río Huasco. Se dice que, el Ministerio de Obras Públicas habría destinado la suma de $ 70,000 para tal objeto; sin embargo, es de temer que dicha cantidad resulte insuficiente.

gráfico anuncian al Director General de Telégrafos que se han constituído en sub-Consejo Federal.

El mineral de Chuquicamata.— Próximamente se reanudarán las labores en el mineral de Chuquicamata, constituyendo, además, nuevas plantas mineras. La empresa comienza sus trabajos halagada por el alza que ha experimentado el cobre.

Los robos en la Aduana. — Las proporciones atribuídas a los robos efectuados en la Aduana, a causa de las malas prácticas aduaneras ,han resultado muy pequeñas.

El hospital de la Chile Exploration Co. — "La Prensa" se expresa elogiosamente de los servicios e instalaciones del hospital que mantiene la Chile Exploration Co.

Manifestación política.—El Partido Radical celebró ayer la iniciación de los trabajos de propaganda que hará el Centro de la Juventud del Partido, con un suntuoso banquete.

CURICO

Curicó.—Don Juan Terrier.—Después de una larga y penosa enfermedad, ha dejado de existir en la madrugada de ayer, el filántropo y distinguido caballero don Juan Terrier.

LLANQUIHUE

PUERTO SAAVEDRA.—Fallecimiento.—Ha dejado de existir, víctima de una rápida enfermedad, la señora Encarnación Bellov. de Lobos.

Este sensible fallecimiento lleva el luto a numerosos hogares de la localidad.

PUERTO SAAVEDRA. — La construcción de las obras del puerto.—Reunión de los vecinos. — A invitación de la Alcaldía, los vecinos de Puerto Saavedra se reunieron para oír una conferencia del señor S. Julio Mansoulet, sobre el proyecto de construcción del puerto y prolongación del ferrocarril de Carahue.

Después de oír al señor Mansoulet, se procedió a elegir por votación las cinco personas que formarán el Comité Ejecutivo pro-puerto. Fueron elegidos los señores:

Graciano Duhalde, Rudecindo Herrera, Pablo Giraux, Gumecindo Carrillo y Augusto Winter.

Se acordó comisionar al señor Mansoulet para que gestione en Santiago, de acuerdo con la representación parlamentaria de Cautín, la aceptación por parte del Gobierno, de la propuesta de una firma holandesa para la construcción del puerto.

Se tomaron diversos otros acuerdos tendientes a interesar a los congresales y al pueblo de Cautín, por la realización de las obras.

MAGALLANES

PUNTA ARENAS

UN CUARTEL PARA EL BATALLON MAGALLANES

La iniciativa privada ante una necesidad pública. — Consideraciones que podrían tomarse en cuenta

En las informaciones que traen los diarios de Punta Arenas, se deja constancia del éxito alcanzado por la comisión de vecinos designada por la Gobernación Civil, para recolectar fondos entre los comerciantes e industriales de Magallanes a fin de construir un edificio para cuartel del Batallón acantonado hoy en un local inapropiado.

Según las informaciones a que aludimos el resultado total de esta colecta ha alcanzado a quinientos cincuenta mil pesos erogados por las firmas más importantes del Territorio.

Aún quedan por cobrar otras cuotas, ya ofrecidas, que pueden representar cien mil pesos más.

Como se puede apreciar, este espléndido gesto de la iniciativa privada que habla muy en alto de la generosidad de los elementos comerciales e industriales de Magallanes, debe ser considerado con interés por el Gobierno, a fin de obtener el máximum de provecho en la obra a realizarse.

A propósito de ésto, hemos tenido oportunidad de conversar con uno de los miembros de la Comisión aludida, formada por los señores don José Menéndez B., don Manuel Iglesias, don José Cuantes Th., y don Francisco Campos. Este caballero nos ha expresado algunas consideraciones que merecen ser considerado por el Gobierno:

—Por supuesto, — nos dice, — con la cantidad recolectada no se alcanzará a construir un cuartel que reuna todas las comodidades deseables para la región, porque hay que tomar en cuento que el nuevo edificio no sólo va a servir al pequeño contingente de conscriptos del Batallón. Ya está establecido como práctica que anualmente vayan a Magallanes, para la época de las faenas ganaderas, tropas militares de caballería o de otras armas a los cuales en la actualidad no hay dónde darles alojamiento. Habría conveniencia de consultar entonces en el nuevo edificio comodidades especiales para esas fuerzas.

Por otra parte, hay que creer que el Gobierno está ya penetrado de la necesidad de mantener permanentemente en Magallanes algún escuadrón de caballería, y éste necesita construcciones especiales para ejercicios, caballerizas, etc., y que seguramente no serán estudiadas en un proyecto de cuartel para infantería.

Yo creo que estas consideraciones es útil hacerlas antes de iniciar las obras no sólo para tomarlas en cuenta en la obra misma, sino para comprender que para ejecutarla de manera que satisfaga todas las necesidades militares de Magallanes no basta con la suma reunida. Así como la Junta de Alcaldes de Magallanes ha contribuído para el Cuartel con setenta y cinco mil pesos el Fisco debería allegar una cuota importante para poder construir un cuartel que sirva convenientemente al contingente de conscriptos del Batallón Magallanes y a las fuerzas militares de caballería que se destacarán en aquel territorio.

Hasta aquí las útiles indicaciones formuladas por nuestro informante a quien manifestamos nuestras felicitaciones por el éxito obtenido por la comisión, al reunir una cifra tan alta para una obra pública, lo que constituye un magnífico ejemplo que ojalá se repita con frecuencia.

La Juventud

reconoce y compra el específico

OKAY

porque tiene la seguridad absoluta que con esta medicina interna cura rápida y totalmente la GONORREA y BLENORRAGIA, evitando así las complicaciones peligrosas que generalmente motivarán el quebrantamiento de la salud por largo tiempo.

El éxito al usar el OKAY (medicamento importado de los Estados Unidos) es sorprendente y ahorra al enfermo sufrimientos y gastos inútiles.

En todas las buenas Boticas del País.

Al por mayor: DAUBE y Cía.

18-H

Accesorios y repuestos para Autos

¡¡Sigue la Gran Realización!!

FORROS Y CAMARAS "MICHELIN" y "VITALIC" a precios de costo. Ampolletas $ 2. Parachoques desde $ 55. Resortes Ford $ 24. Faroles todas clases, Bombas de $ 18 y 30 de bronce muy buenas. Gran surtido de juegos de llaves. Cornetas eléctricas desde $ 15. Sillas tapizadas, Guantes de color y negros con parabrisas. Torniquetes de todos modelos y clases. Alambre eléctrico, Bugías desde $ 2. Esponjas, Fundas de hule para forros, Desmontadores acero $ 6. Cojines respaldo desde $ 14. Busca-caminos grandes $ 24. Amortiguadores Ford $ 45. Juego completo, etc., etc.

RUEGASE CONSULTAR PRECIOS

Aug. O. Böhme

Santiago. — HUERFANOS N.o 710, esquina Claras. Casilla N.o 1163. — Teléfono Inglés N.o 1796

18-H

ARPILLERA

DE 7, 7.1|2, 8 y 8.1|2 ONZAS

Ofrecemos para entrega inmediata

— A BAJO PRECIO —

Duncan, Fox & Co.

BANDERA 529 - 33

SOCIEDAD NACIONAL DE BELLAS ARTES

El primer aniversario de esta institución

Con todo lucimiento se desarrolla el programa elaborado para celebrarlo

Con todo lucimiento se desarrolló el programa que esta institución había preparado para celebrar el primer aniversario de su fundación.

Terminada la asamblea general, en que el comité ejecutivo dió lectura a la memoria anual, se efectuó la comida íntima. Alrededor de una bien servida mesa, tomaron colocación los numerosos socios asistentes, entre los cuales figuraban distinguidos cooperadores de la institución. Una espléndida orquesta amenizó esta comida, en la cual reinó la más franca alegría y más cordial compañerismo.

Al servirse el champagne, hizo uso de la palabra el vicepresidente de la Sociedad, señor don Pedro Reszka. Damos a continuación algunos párrafos de su discurso:

"El primer núcleo de artistas, en el hemisferio sur, tocóle tenerlo a este suelo privilegiado, con la fundación de la primera Escuela de Bellas Artes, que se abriera, aquí, hace 70 años, hoy orgullo de nuestra capital, junto con su Museo anexo. Treinta y tres años más tarde, organizábanse, también, por vez primera, en el mismo hemisferio, los que son, hoy día, nuestros "Salones Anuales", dando forma a su sueño, uno de nuestros maestros de más recordada memoria: don Pedro Lira que inaugura en 1882, en compañía de distinguidísimos colaboradores, el primer "Salón" en la América del Sur, que, año tras año, funciona desde entonces en nuestra metrópoli, contribuyendo a formar a nuestros artistas y a cimentar el arte nacional.

Hace años, quizá cuarenta o más, que nuestros venerables maestros, que ya en paz descansan, iniciaron, por vez primera, la idea de fundar una Asociación de Artistas pintores y escultores, sobre la base de organizar exposiciones para desarrollar y estimular a los que se dedicaban al estudio de las Artes.

La entusiasta acogida que ha encontrado, pues, hoy, la "Sociedad Nacional de Bellas Artes", ha sido la prueba más evidente de esta oportunidad.

Los esfuerzos de los fundadores no creo que quedarán estériles; ellos han sido coronados ya por el éxito más halagador, con la afluencia de la mayoría de los artistas de casi todo el país.

La preparación o creación de un Centro Social Artístico de esta naturaleza, se imponía entre nosotros, y esta Sociedad que recién se levanta, grande y amplia en sus fines, será, no me cabe duda, benéfica y de duración, y espero contribuirá a caracterizar, a personalizar, a nacionalizar, en una palabra, la escuela chilena en el mundo artístico.

Nuestros compañeros y colegas, de uno y otro sexo, pintores, escultores o arquitectos, se han dado a conocer en capitales y centros de Arte, de un refinamiento más exigente, asignándonos la preeminencia bajo este aspecto, entre todas las Repúblicas hermanas de raza latina.

El Supremo Gobierno y nuestros aficionados fomentan este desarrollo, levantando palacios, llenando con las producciones artísticas así extranjeras como nacionales, el Museo y las galerías particulares, contribuyendo así al desenvolvimiento de nuestras artes.

Esta es señores consocios, la situación actual.

Por eso es que la "Sociedad Nacional de Bellas Artes", que hoy es una hermosa realidad, no sólo es oportuna sino necesaria y está destinada a convertirse en una sólida institución, que habrá de prestar positivos servicios a sus asociados y a nuestros ideales artísticos; todo lo cual contribuirá a afianzar nuestra preponderancia artística y así rivalizar un día con los artistas europeos, de los cuales hoy somos tributarios.

Hacíase sentir la necesidad de una institución semejante y de un "centro de crítica" sana, elevada, en donde los artistas de ambos sexos pudieran reunirse, discutir las cuestiones relacionadas con el arte, sin absolutismos ni exclusivismos, y buscar soluciones favorables.

En las relaciones de los artistas con el público, hay también innovaciones y progresos que introducir como en el sentido de la crítica misma. El público, como el Gobierno, conoce la importancia que tiene la enseñanza de las letras y de las ciencias, pero por lo que toca a la enseñanza del Arte, la mayoría no ve en él, sino un lujo, una función aristocrática por esencia, sin tomar en cuenta que es éste otro campo de la educación nacional y una fuente de riqueza pública. La acción directa del Estado, ya sea que se opere en nuestros Salones, en los Museos, Liceos o Escuelas, debe ampliarse y mejorarse, intensificando y haciendo más práctico nuestro ambiente artístico.

Sabemos que muchos particulares, distinguidos coleccionistas y aficionados que miran con simpatía este movimiento, nos ayudarán y sostendrán con su entusiasta concurso. El Gobierno y la Universidad no podrán negarnos tampoco su cooperación en una obra de tan evidente utilidad nacional. El grado de cultura y bienestar de una nación, marcha a parejas con el cultivo de las ciencias, de las artes y de las letras.

El gusto y preparación artística de nuestro ilustrado público, tantas veces comprobado en los últimos tiempos; su admiración por lo bello; su entusiasmo por todos los géneros de la gloria, nos vaticinan, por otra parte, un éxito seguro en nuestra empresa.

Alzo esta copa por nuestra Sociedad, porque sea símbolo del arte nacional, y porque perdure y se acreciente la hermosa unión que iniciamos!"

LA CONFERENCIA DEL DIPUTADO señor Silva Cortés

SE VERIFICA AYER EN EL TEATRO ARTURO PRAT

Impresiones sobre la situación de la Europa a la terminación de la guerra

Anotaciones económicas y sociales

Con teatro lleno se efectuó ayer en la tarde, en el Coliseo Nacional, la conferencia del diputado don Romualdo Silva Cortés, sobre las impresiones que acaba de recoger en su reciente viaje a Europa.

A las 4.35 P. M., se dió principio al acto, con la ejecución de una obertura por la banda de los talleres de San Vicente de Paul.

En seguida hizo uso de la palabra el señor don Francisco Huneeus, quien se refirió a la especial autoridad que posee el señor Silva Cortés para dilucidar temas como el escogido para su conferencia de ayer.

Con palabra fácil y elocuente, el señor Silva Cortés dió principio, a continuación, al desarrollo de su conferencia, que se dividió en dos partes: en la primera trató de la situación política, económica e industrial de los países europeos al firmarse el armisticio, y en la segunda, de los problemas que para todas las naciones del mundo habrán de presentarse, como consecuencia de la guerra.

Se detuvo, especialmente, a considerar los esfuerzos que deberán realizar los países de América en orden a solucionar armónicamente los problemas de carácter social. Manifestó, sobre este punto, la conveniencia de ligar los intereses de los capitalistas con los de los empleados y obreros, para conseguir un mayor desarrollo del comercio y de las industrias. De paso, se refirió también al bolshevikismo, al cual calificó de Gobierno funesto en todo sentido.

Respecto de la situación económica de estos países, manifestó que su grado de prosperidad dependería de la mayor o menor facilidad que otorgaren los Gobiernos a los particulares. En nuestro país, dijo, más o menos, esta facilidad podría traducirse en una protección directa a la producción nacional, en la restricción de importar ciertos artículos que pueden ser fabricados en los establecimientos nacionales, y en otras medidas que significaran el engrandecimiento de todas nuestras actividades industriales.

Hizo ver, después, las dificultades con que se tropieza en Chile para el desenvolvimiento de esas mismas actividades.

Es ésta una de las causas principales, concluyó diciendo, que deben tomar en cuenta los trabajadores, para solucionar, dentro de la mayor armonía, las dificultades que surjan entre ellos y los patrones.

Al terminar su disertación, el señor Silva Cortés fué muy aplaudido.

En la Penitenciaría

Ayer se llevó a efecto en la Penitenciaría la velada literario-musical que había organizado el Centro Artístico de la Academia de Humanidades.

Los diversos números del programa fueron recibidos con aplausos por las numerosas personas que asistieron al acto.

LA SITUACION DE LOS OBREROS DEL NORTE

LA FALTA DE ALIMENTACION Y LA EPIDEMIA DE GRIPPE

Iniciativas de la Asociación de Educación Nacional

Según informaciones llegadas a la Asociación de Educación Nacional, continúa grave la situación alimenticia de los obreros desocupados de la región salitrera.

Como se sabe, el Gobierno ha debido completar en parte la obra meritoria que realizan la Liga Patriótica de Antofagasta, la Olla Popular y demás instituciones que cumplen en esa zona el deber social de socorrer al necesitado.

La situación, según estas informaciones, es cada vez más desesperada, pues, sólo en la Olla Popular de Antofagasta se dan raciones a 2,300 personas y 110 litros de leche a niños menores de un año. La gente pobre está emigrando a los cerros, alojándose en carpas de sacos por no tener cómo pagar cánones de arrendamiento y haber sido expulsada por los propietarios, aumentándose todavía todas estas calamidades con la epidemia de la grippe que ha hecho numerosas víctimas.

La Asociación se ha preocupado de conseguir el pronto despacho del decreto que da 95 mil pesos para proveer en parte a esta imperiosa necesidad, y va a hacer indicación ante el Comité Organizador del Comicio del 29 de Agosto, para obtener de los empresarios de todos los teatros de Santiago, un beneficio a favor de los obreros, como se da cuenta en la reseña de la sesión de ayer de la Asociación de Educación Nacional.

Esta institución nos encarga solicitar especialmente, el concurso de toda la prensa de provincias.

Revista de Agricultura

Ha aparecido el número correspondiente a Julio de la "Cartilla Agraria Ilustrada", revista que dirige el ingeniero agrónomo señor Federico Geadtzen Basadre.

La revista a que nos referimos, pertenece a la Biblioteca pro-vulgarización agrícola y sirve eficazmente a los agricultores proporcionándoles lecturas ilustrativas.

Damos a continuación el sumario: 1, El huerto frutal; 2, Valla contra hormigas; 3, Calendario Arborícola; 4, Conejos; 5, Algunos datos sobre tractores; 6, Importancia de las pulverizaciones; 7, Un insecto al servicio del hombre; 8, Nuestros propósitos; 9, Los Ferrocarriles del Estado.

Congreso Gráfico Nacional

El beneficio de hoy

La Junta Organizadora de este Congreso llevará a efecto hoy, en el Teatro Politeama, una velada a beneficio de los fondos para la realización de este torneo, que tendrá lugar el próximo 18 de Setiembre, y en el que tomará parte todo el elemento gráfico del país.

En esta velada tomará parte la tonadillera Clory y se desarrollará una interesante película sobre los últimos adelantos del arte en los Estados Unidos, de gran interés, no sólo para los gráficos, sino también de interés económico para los que dedican sus capitales a la industria de imprenta.

Adicto Militar en España

Se nombra al mayor señor Grez

El Ministerio de Relaciones ha dictado un decreto por el cual nombra Adicto Militar a la Legación de Chile en España, en remeplazo del comandante señor Irarrázaval, al mayor don Ernesto Grez.

Juzgado de Pisagua

Nombramiento de un Ministro en visita

El Ministro de Justicia ha decretado que un Ministro de la Corte de Iquique se constituya en visita en el Juzgado de Letras de Pisagua, e investigue los cargos que se formulan contra la conducta funcionaria del juez de letras del departamento.

Concurso Nacional de aves de postura

Las conferencias de ayer

En la tarde de ayer continuaron desarrollándose las conferencias que se han venido dando por los organizadores del Concurso Nacional de Aves de Postura, en el local de la Quinta Normal de Agricultura. De 2 a 3 P. M., se efectuó una conferencia sobre la industria de las abejas, y de 3 a 5, sobre la industria de las aves.

La primera fué dada por el señor Carlos Echeverría, y la última, por el señor Luis Villa y Oto.

Se repitió en esta ocasión la operación del sacrificio y despluma del ave. Asistió, como en ocaciones anteriores, una selecta y numerosa concurrencia, la que pudo visitar las diversas instalaciones de la Exposición.

BEAVER BOARD

PARA

REVESTIMIENTOS

DE

Cielos y Muros

ECONOMIA Y ELEGANCIA

HUTH y Cía.

PUENTE 664

BEAVER BOARD

MANIFESTACION AL ARTISTA DON ALBERTO VALENZUELA LLANOS

EL BANQUETE DE AYER

A medio día de ayer se efectuó la manifestación de simpatía que había organizado un grupo de artistas de esta capital, en honor del pintor don Alberto Valenzuela Llanos.

Consistió esta manifestación en un espléndido banquete que fué servido en el comedor del Savoy Hotel, y al cual asistieron las siguientes personas:

Ministro de Francia, señor don Andrés Gilbert, y señores Richón Brunet, Fernando Larroche, Genaro Prieto Letelier, Jorge Lira, Alberto Mackenna Subercaseaux, Alfredo Araya, Luis Strozzi, Enrique Soro, Onofre Jarpa, Agustín Cannobbio, Carlos Dorthiac, Ismael Tobar, Ramón Cruz Montt, doctor García Guerrero, Pedro Prado y Luis Johnson.

Enviaron adhesiones los señores Rafael Valdés, Domingo Calvo y Pedro Rezka.

A los postres ofreció la manifestación el señor Alberto Mackenna Subercaseaux, quien hizo un breve recuerdo de la carrera artística del festejado.

Paso a paso, sin precipitaciones, sin saltos bruscos, sin atropellar a nadie en su camino, dijo, ha llegado a la cumbre de la montaña sagrada, y desde ahí ha cantado el poema de los picachos nevados, de las tierras sedientas azotadas por el sol, de los viejos troncos torturados por secular sequía de los árboles chilenos y del suelo chileno.

Sus telas, agregó en seguida, son pedazos de nuestra propia naturaleza, arrancados al campo y a la montaña, y en ellas ha puesto toda la sinceridad y el buen gusto del artista, junto a la conciencia austera del místico.

Concluyó brindando por que el futuro le depare al artista nuevos éxitos en su carrera.

Contestó el señor Valenzuela Llanos, agradeciendo la distinción con que lo honraban sus amigos, al demostrarle tan delicadamente sus simpatías, por el éxito obtenido en su última exposición.

Expresó después que no podía dejar de asociar a ese momento el recuerdo de su querido amigo y maestro don Pedro Lira, quien fué el primero en tener fe en su porvenir. Recordó también la eficiente ayuda de muchas de las personas que se encontraban ahí presentes, las cuales habían contribuído a los éxitos que ha alcanzado.

"Por eso, señores, concluyó diciendo, este éxito que ahora celebráis, no me pertenece por entero, tenéis participación en él; y desde ahora la tendréis aún más, porque con esta manifestación despejáis por completo el sendero que he de recorrer hasta donde me sea posible llegar".

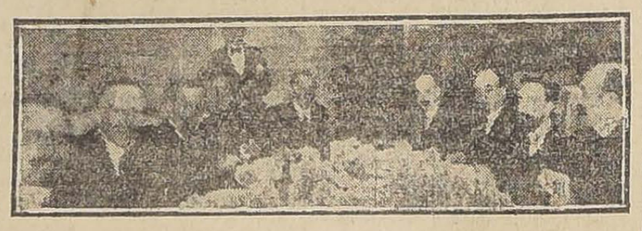

VISTA PARCIAL DE LA MESA

El problema de las subsistencias

Los comicios simultáneos de ayer en preparación del meeting del 29

La sesión de hoy de la Asamblea de Alimentación Nacional

Con entusiasmo se vienen desarrollando los comicios simultáneos que ha proyectado la Asamblea Obrera de Alimentación Nacional, como preparación del meeting del 29 del presente mes y en el que se pasará al Gobierno un memorial reiterándole las cláusulas del ya presentado el 7 de Febrero y en el cual se pide, entre otras cosas, el despacho de la ley de instrucción primaria obligatoria, la estabilidad del cambio y la ley que crea la Junta Nacional de Subsistencias.

Ayer se efectuaron varios meetings en diferentes barrios de la ciudad.

En la mañana, a las 10 A. M. hubo uno en San Diego esquina Franklin y en el cual hicieron uso de la palabra los señores Fernando Azócar, Francisco Pezoa y Galileo Urzúa.

A la misma hora se verificaba el de la Plaza Chacabuco (Hipódromo Chile) y en él hablaron los señores Alejandro Reyes, Julio Rojas y Juan Gandulfo.

También, a las 10 A. M., se llebaron a cabo el de Mapocho frente a la Vega Central y en él hicieron uso de la palabra los señores Waldo Urzúa, Manuel Montano, Daniel Labbé y Julio Rojas; el de la Plaza Argentina, donde hablaron los señores Casimiro Barrios, Ramón Muñoz y Miguel Pezoa; y el de San Pablo esquina Cumming, en el cual hicieron uso de la palabra los señores Mariano Rivas, Augusto Pinto y Oscar Acevedo.

A las 4 P. M. se celebraron en Blanco Encalada esquina Molina, en donde hicieron uso de la palabra los señores Santiago Labarca L., Raúl Kinast y Adolfo Hernández; en Providencia esquina Manuel Montt, hablando los señores Roberto Salinas, Moisés Montoya y Luis González del Prado; en Vicuña Mackenna esquina Diez de Julio, haciendo uso de la palabra los señores Manuel Hidalgo, Honorio Garrido, Roberto Guijón y Atilio Escudero; en San Diego esquina Av. Matta, donde hablaron los señores Braulio Sutil, Julio Valiente y Miguel Vergara; y en la Plaza Ercilla (Parque Cousiño), en él cual pronunciaron discursos los señores Manuel Montano, Miguel Pezoa, Casimiro Barrios y Pedro León Ugalde.

Los oradores de los diferentes mítines estuvieron de acuerdo en que era indispensable adoptar medidas positivas en bien de las clases que viven del esfuerzo de su trabajo, dada la situación actual, y en que sólo se puede conseguir el bienestar del país en general dictando leyes que tengan la importancia y la trascendencia, de la ley de instrucción primaria obligatoria, la que crea la Junta Nacional de Subsistencias y la que traiga la estabilización de la moneda.

Hoy Lunes tendrá sesión ordinaria la Asamblea Obrera de Alimentación Nacional, a las 8.30 P. M., en los salones de la Federación de Estudiantes de Chile.

LAS RELACIONES ENTRE ESTADOS UNIDOS Y COLOMBIA

Los esfuerzos hechos por ambos Gobiernos para restablecerlas

Causa que induce al Senado norteamericano a suspender el conocimiento del Tratado de 1914

Terminante desmentido de la Cancillería de Bogotá

Como es sabido, la secesión de Panamá produjo una interrupción de relaciones entre los Estados Unidos y Colombia.

Los gobernantes de ambos pueblos se han esforzado por hacer desaparecer el entredicho que los perjudica grandemente, y al efecto se han realizado numerosas gestiones a fin de ver modo de llegar a un acuerdo.

Después de una larga gestación diplomática, las Cancillerías lograron el año 1914 redactar un tratado en el cual se acuerda una indemnización de 25 millones de dólares a la República de Colombia, y se contiene una especie de satisfacción moral para esta nación.

El éxito parecía haber coronado los numerosos esfuerzos gastados para restablecer la amistad entre las Repúblicas nombradas. La Comisión de Relaciones Exteriores del Senado norteamericano informó por unanimidad favorablemente el referido tratado, el que pasó a la Cámara para ser discutido, llegándose hasta fijar día para ello.

Así las cosas, llegó a los Estados Unidos una noticia, al parecer interesada y maliciosamente difundida, en aquel país, por los enemigos de Colombia, y según la cual el reciente decreto colombiano relacionado con la estadística de ventas de petróleo, podía menoscabar los intereses y derechos de algunos ciudadanos americanos.

En vista de esto, el Senado Norte América, acordó suspender la discusión del tratado mientras por parte de la Comisión de Relaciones Exteriores examine el asunto y se cerciorarse del alcance del decreto en referencia.

El Gobierno de Bogotá, en conocimiento de lo anterior, ha declarado que la noticia propalada es en todo punto de vista inexacta y falsa de toda base; y así lo ha hecho saber a los diversos países con los cuales mantiene relaciones.

La Legación de Colombia en Santiago le recibió ayer un extenso telegrama en que explica esta situación.

LA REAPERTURA DEL BANCO ITALIANO

HOY INICIA SUS OPERACIONES EN SU LOCAL DE LA CALLE AGUSTINAS

Hoy inicia sus operaciones comerciales el Banco Italiano.

Como se recordará, a raíz de la difícil situación creada con motivo de la iniciación de la guerra europea, el Consejo y la Gerencia del Banco, se vieron obligados a suspender sus pagos.

Afortunadamente, gracias a las diligencias practicadas por los liquidadores y debido a que el activo del Banco era mayor que el pasivo, todas las deudas han sido canceladas en su totalidad.

El Banco funcionará en su mismo local de la calle Agustinas, entre Ahumada y Estado, el cual no ha sido afectado por la liquidación.

La inauguración de las operaciones del Banco con la oficina central que reside en Valparaíso, se efectuará en el curso de la presente semana, pues, aún no están terminadas las mejoras que se están haciendo en el edificio del Banco del vecino puerto.

RECETA CASERA PARA EL CABELLO BLANCO

La cosa más fácil del mundo para poner obscuro, castaño, claro o negro como se quiera, el pelo más canoso, marchito o deslustrado. Todo se reduce a esto, que cualquiera puede hacer en su misma casa:

Váyase a cualquier botica y sígase una cajita de polvos Orlex. Cuesta bien poco y no trae molestias. Disuélvalo en 4 onzas o sea 120 gramos de agua destilada o llovida y con un peine, páseselo por el cabello. Guíese por las direcciones que para mezclarlo y usarlo vienen en la caja.

Úselo sin temor. Fíjese en que cada caja de polvo Orlex lleva un bono de oro por $ 100.00, garantizando que no contiene productos derivados de plata, plomo, zinc, azufre, mercurio, anilina ni alquitrán de hulla, nada, en suma que pueda dañar daño.

No se borra, no engrasa el pelo sino que lo deja brillante y suave, quitándole a usted veinte años de la cima.

Abono de años de servicio

El diputado señor Máximo Valencia ha presentado a la Cámara un proyecto de ley que concede 7 años de servicios al Ministro de la Corte Suprema, don José Toribio María, para los efectos de su jubilación.

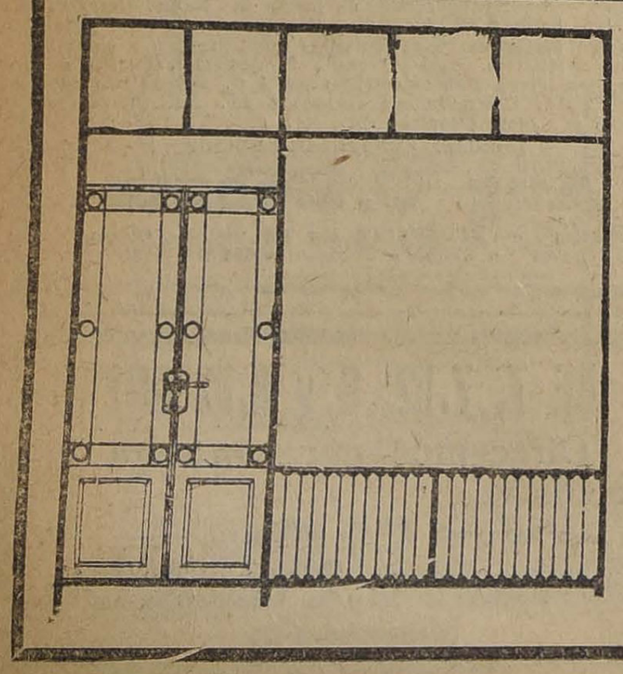

OCASION

PUERTAS Y VENTANAS de fierro, en buen estado, especiales para Casas de Comercio, en diversos modelos y dimensiones. Precios muy convenientes.

Dirigirse a

"Ensanches GATH & CHAVES"

ESTADO ESQUINA HUERFANOS

La experiencia le enseñará a usted que con una lamparilla G-E Edison, obtendrá usted un mejor resultado que usando cualquier otra lamparilla más ordinaria, y esto significa para usted economía.

INTERNATIONAL MACHINERY COMPANY

Morandé 520 Teléfono 1191 y 1195

ASOCIACION DE EDUCACION NACIONAL

Asuntos tratados en la sesión de ayer

Diversos acuerdos que se adoptan con respecto al comicio del 29 de Agosto

Conclusiones aprobadas relativamente a la educación vocacional

En el Salón de Honor de la Universidad de Chile se reunió en la mañana de ayer, la Asociación de Educación Nacional, presidida por el doctor Carlos Fernández Peña.

Se dió cuenta de haber reanudado sus trabajos el Comité Nacional Pro Educación Primaria Obligatoria, como asimismo la Comisión de Reforma de la Educación Primaria y Secundaria.

Se conoció además de una comunicación del profesorado del Instituto Comercial, del Liceo de Hombres y del Liceo de Niñas de Iquique, en que solicitan la reposición en el presupuesto próximo del 30 por ciento de gratificación de zona que tenían estos educadores.

Se estimó que el Gobierno, por medio de una serie de decretos, ha destruído el informe de la Comisión de Control del Alcohol y lo que es más grave, el control del Estado sobre los productores, sin proveer a esta Comisión de los fondos que establece la ley de presupuestos obtenidos del Congreso por el mismo Gobierno para la enseñanza de la Higiene y de la Temperancia y para la transformación de estas industrias.

Se dió a conocer, en seguida, la labor que le ha correspondido a la delegación de la Asociación ante la Asamblea Obrera de Alimentación Nacional, por lo que respecta a la preparación del comicio del 29 de Agosto.

A este respecto, se acordó solicitar de la autoridad respectiva se prohiba la venta de bebidas alcohólicas y la clausura de las casas de tolerancia desde el día 28 hasta el 30 de Agosto; un beneficio de todos los Teatros el mismo día del comicio, a beneficio de las obras sociales, para alimentar a los obreros desocupados y necesitados de la zona salitrera, y retretas y biógrafos al aire libre en todos los barrios de la ciudad.

En la hora de los incidentes, hizo uso de la palabra el señor Arturo Fernández Vial y pidió que la Asamblea solicitara incluir entre las peticiones del próximo meeting, la clausura de los debates parlamentarios.

Acto seguido, la secretaria de la Asociación, señorita Hilda Rojas, dió término a su trabajo empezado en la sesión anterior sobre la Educación Vocacional en la enseñanza primaria y secundaria.

Después de hacer una interesante relación de la importancia y desarrollo que ha alcanzado en Estados Unidos la Educación Vocacional, terminó proponiendo las siguientes conclusiones, que fueron aprobadas por unanimidad:

"Considerando que el fin de la Educación es preparar individuos para la vida familiar cívica, económica y social de hoy, la Asociación de Educación Nacional declara que los tres fines fundamentales de la Educación Secundaria en Chile deben ser:

1.o La preparación del individuo como ciudadano futuro y miembro cooperador de la sociedad: fin cívico social.

2.o La preparación del individuo como un trabajador y productor: fin económico vocacional.

3.o La preparación del individuo para el desarrollo de su propia personalidad dentro de la familia: el municipio y la patria: fin individualista avocacional.

La Asamblea acuerda reiterar sus acuerdos del 8 de Setiembre de 1912 sobre el estado de nuestra enseñanza pública y sus reformas más urgentes, reiterándolas de nuevo al Gobierno, al Rector de la Universidad y al Inspector General de Instrucción Primaria, especialmente la declaración 15, propuesta por el señor Darío E. Salas, y que dice:

"Preparar al ciudadano para la eficiencia económica mediante la dirección vocacional en las Escuelas Primarias y Liceos, y por la educación vocacional en centros escolares de trabajos manuales y en escuelas de continuación, desarrollando las capacidades que, como la iniciativa, la perseverancia y el espíritu de asociación, dan el éxito en la lucha industrial estableciendo una diferencia y haciendo la correspondiente reforma de los programas de las Escuelas Secundarias, que haga útil la enseñanza media a un mayor número; desarrollando tanto en la Educación Primaria como en la Secundaria el aspecto económico de los ramos de enseñanza dando importancia especial a aquellos que preparen directamente para la eficiencia técnica, mejorando y extendiendo la enseñanza de la economía doméstica e introduciendo el estudio de la economía nacional".

2.o Acuerda también reiterar sus declaraciones sobre continuidad de nuestra Educación Primaria y Secundaria, como paso previo para la reforma de la segunda enseñanza.

3.o Acuerda también reiterar en el mismo sentido sus acuerdos del año pasado sobre introducción de los métodos activos.

Finalmente, la Asociación acordó dejar constancia del pesar de la Sociedad por la muerte del señor Moisés Vargas y cooperar al pronto despacho de la ley que provee a la subsistencia de su familia.

Felicitar a los consocios señores Enrique Soro y Luis E. Giarda por haber sido llamados a dirigir el Conservatorio Nacional de Música.

Gestionar ante el Gobierno, ante la Comisión Mixta y ante la Comisión Parlamentaria respectiva la gratificación de zona del 50 por ciento para los educadores de la zona salitrera.

Hacer presente al Gobierno la necesidad de mantener el informe de la Comisión de Control del Alcohol, de proveer a ésta de los recursos necesarios para la enseñanza de la Higiene, la transformación de la producción y el control del Estado sobre la misma.

Contribuir al próximo comicio con la suma de 100 pesos y procurar obtener los recursos necesarios para aliviar la situación de los obreros desocupados de la zona salitrera.

Solicitar de la Asamblea Obrera de Alimentación Nacional que se incluya en las peticiones del comicio que siga al del 29 de Agosto la clausura del debate en ambas ramas del Congreso; y

Felicitar al gremio de lancheros de Antofagasta por haber acordado el boycot de todos los cargamentos de bebidas intoxicantes, evitando así el envenenamiento de la zona salitrera.

BOX

ASOCIACION DE CENTROS DE BOX DE SANTIAGO.— Citación importante.—Para hoy, a las 8.30 P. M. están citados en el Gimnasio Tallman, Rosas esquina de Libertad, los delegados de los Centros de Box que están afiliados a la Asociación, con el fin de elegir el nuevo directorio que debe regir los destinos de la institución por espacio de un año.

Se nos encarga avisemos a los delegados que deben venir con un nuevo poder de su institución a fin de que puedan tener derecho a votar en dicha elección.

Organización de "La Cruz del Hogar"

Facilitará el aprovisionamiento de artículos de almacén y de tienda

A iniciativa del señor David Díaz Gascogne se ha organizado en esta capital una Sociedad Cooperativa denominada "La Cruz del Hogar", que está llamada a prestar importantes servicios al público en general.

Se trata, en efecto, de una institución que contará con un servicio de aprovisionamiento de artículos de almacén y de tienda, proporcionado con una rebaja de de un 30 por ciento a los asociados y de atención médica y farmacéutica, en iguales condiciones.

Tendrá, además, a su disposición, una oficina de defensa jurídica, y dará considerables facilidades para todo lo relacionado con los servicios funerarios, teniendo derecho los socios después de 2 años, a un nicho perpetuo.

Para el cuerpo de auxilio cuenta ya "La Cruz del Hogar", con 112 adherentes, formados en su totalidad por profesionales y estudiantes universitarios.

Este cuerpo de auxilio tiene por objeto atender, no sólo a los asociados, sino a todo aquel que de sus atenciones haya menester, ya sea por accidente sufridos en la vía pública, en casos de incendios u otros acontecimientos análogos.

Para los efectos de acreditar su personalidad los socios contarían con una libreta especial, la que serviría no sólo en Santiago, sino en las demás ciudades del país, donde tendrá sus ramificaciones la institución.

Saneamiento de las habitaciones obreras

Visita de los Consejos Departamentales

Hoy se dirigieron al Norte, en visita de los Consejos Departamentales de Habitaciones para Obreros, el miembro del Consejo Superior don Damián Mardones, acompañado del Inspector Visitador don Julio Muñoz G.

La comisión de los señores Mardones y Muñoz tiene por objeto darle mayor impulso a la obra del saneamiento de las habitaciones de las ciudades del Norte, como son los deseos del señor Ministro del Interior.

Educación

LICEO NOCTURNO VALENTIN LETELIER.—Se comunica a los alumnos de este establecimiento que desde hoy se normalizarán las clases que por motivo del mal tiempo reinante habían sido suspendidas. Es de esperar que acudan con igual puntualidad que lo hacían antes, pues es el momento preciso en el cual hay que pasar las listas a la Universidad.

Los que por estar atacados de la epidemia reinante les fuera imposible acudir a sus clases, se les ruega den el respectivo aviso a la dirección para que no se les borre de lista. Los demás alumnos que han dejado de asistir por no tener ya la asistencia necesaria para ser presentados a examen, se les avisa que bien pueden seguir asistiendo a ellas en calidad de oyentes, siempre que den a la dirección el aviso correspondiente.

Vida Estudiantil

CENTRO LICEO DE APLICACION.—Comisión de fiestas y deportes.—Cítase a sesión extraordinaria para hoy, a las 9 P. M.

Se encarece la asistencia.

ESTUDIANTES DE CURICO. — Cítase a los miembros de la Comisión de conferencias para hoy, a las 2.30 P. M. en el Club de Estudiantes. Pertenecen a ella los señores A. Osorio, A. Olavarría, A. Alonso, C. Calvo y señorita C. Pérez.

A las 3.30, a la de publicaciones, señores P. García V., J. Labbé J., N. Mardones, H. Aravena y señorita S. Maturana.

FEDERACION DE ESTUDIANTES DE CHILE.—Fiestas de la Primavera.—Para hoy Lunes, a las 21 horas, se ha citado en el Club de Estudiantes, Ahumada 73, a los señores Donato Toriello A., Juan Gandulfo, Miguel Vergara y Juan Mena, que forman el comité directivo de las Fiestas de la Primavera.

Se nos pide recomendar la asistencia del señor Vicente Molinos.

SOCIEDAD ESTUDIANTIL PROTECTORA DE ANIMALES. —Con todo éxito y entusiasmo se prosiguen los trabajos de esta nueva Sociedad que bajo los auspicios de la "Benjamín Vicuña Mackenna", se ha organizado en toda la República. Como dijimos en nuestras ediciones anteriores, se han inscripto hasta la fecha más de 2,000 socios, la mayoría alumnos de los liceos y de los diversos establecimientos de enseñanza del país.

Tenemos encargo de advertir a los numerosos adherentes que han dirigido sus cartas a la casilla 2091, que se han solicitado de los Rectores y Directores de los establecimientos de enseñanza, las facilidades del caso para la inscripción de los alumnos a esta nueva Sociedad protectora de los animales, las aves y las plantas.

FEDERACION DE ESTUDIANTES DE INSTRUCCION PRIMARIA DE CHILE.— Manifestación estudiantil.—Ayer, en la tarde, un grupo de directores de esta institución ofreció en los comedores del Club una manifestación íntima al señor Carlos Kahler, con motivo de su nombramiento de secretario de comisiones.

Asistieron los señores Kahler, González, Sagües D., Urzúa, Mujica, Bejarano, Andía R., Subercaseaux, Toriello, Prenafeta, Falvovich, Dreyfus y otros.

Hicieron uso de la palabra los señores Urzúa y Enrique Mujica contestando el festejado en una brillante improvisación.

Instituciones diversas

SOCIEDAD AGRONOMICA DE CHILE.—Curación de la fiebre aftosa.—Otros acuerdos.—La última sesión fué presidida por el vice-presidente señor Roberto Opazo.

El señor Huidobro dió cuenta de que había hecho una aplicación de aftocura a 25 vacas de su lechería atacadas de fiebre aftosa y presentó un cuadro clínico establecido para cuatro de ellas, según el cual se demuestra que la fiebre disminuye después del tercer día y desaparece al cuarto; es, pues, a su juicio, un antifebrífugo poderoso que, si bien no puede curar las lesiones ya producidas, disminuye la duración de la enfermedad, impide la excesiva extenuación del animal y facilita la reanudación de sus facultades productoras.

El señor Augusto Opazo estima muy interesante el tema propuesto porque la epizootia causa grandes estragos en los bueyes de trabajo y en las lecherías, lo que influye poderosamente en la actual carestía de los artículos de consumo. Ha oído recomendar para la curación de esta enfermedad la fórmula del doctor Murillo, a base de clorato de potasio y también se mencionan casos curativos con el clorhidrato de quinina, por lo cual consideraría interesante ampliar las experiencias usando estos medicamentos.

El doctor en Veterinaria señor Arístides Ramírez cree que como tratamiento general puede ser eficaz el indicado por el señor Huidobro y en cuanto a las lesiones locales, hace presente que en una lechería de 300 vacas consiguió evitar todo caso de mamitis lavando las ubres después de la ordeña y aplicando con un pincel glicerina iodada al 10 por ciento. La glicerina tiene las ventajas de que es desinfectante y sirve para vehiculizar el iodo al mismo tiempo que neutraliza sus efectos cáusticos.

Agrega que en el caso aludido, las vacas estaban tuberculinizadas, por que cabe hacer notar que el mayor número de mamitis y las pérdidas por esta causa se producen en vacas tuberculosas.

El señor Víctor M. Valenzuela confirma lo expuesto por el señor Ramírez y después de un debate en que tomaron parte el presidente y los directores nombrados se designa la comisión de Zootecnia y Veterinaria para que haga la redacción de una exposición concreta sobre la materia, que pueda prestar servicios positivos a los agricultores.

Se acordó en seguida facilitar todo el concurso de la Sociedad para la celebración de la Fiesta del Árbol que anualmente organiza la Sociedad de Instrucción Primaria, facultándose a la Mesa con el objeto de que designe una comisión encargada de ponerse al habla con el Presidente de dicha Sociedad, fijar de común acuerdo los detalles de la fiesta y designar un director que en ella haga uso de la palabra a nombre de la Sociedad Agronómica.

En la orden del día, el Directorio continuó ocupándose de la comisión que se le ha encomendado en el sentido de organizar la concurrencia de Chile al Congreso Internacional de Lechería de Buenos Aires y del proyecto pendiente sobre reorganización de las estaciones agronómicas, entrándose al estudio del rol y personal de cada oficina, consultada y dejándose constancia de que entre éstas debe figurar la estación agronómica de Cauquenes, que por un olvido fué omitida en la reseña de la sesión anterior.

TAPONES
GRANDES
(Para motores)
De 10-15-20-25-30-40-60 y 80 amperes, recibió y ofrece:
EMPRESA ELECTRICA CHILENA-ALEMANA
SANTO DOMINGO 1050
19-H

Crónica Policial

ATROPELLAMIENTOS.— El tren N.o 526 atropelló ayer, en la Plaza Argentina, al boletero de la Estación Central, don Agustín Barceló, destrozándole la pierna derecha.

El accidente se produjo en los momentos en que el señor Barceló intentó subir al tren, estando éste en movimiento.

—El obrero Francisco Solano Garrido fué atropellado ayer en la tarde, en la calle Chiloé, esquina de Arauco, por el tranvía N.o 138 de la línea Matadero.

A consecuencia de las heridas recibidas, Solano dejó de existir momentos después de haber sido atropellado.

Según declaración de algunas personas que presenciaron el accidente, éste se produjo en forma casual, en circunstancias que Solano intentó subir al tranvía, yendo éste en marcha.

Fueron detenidos el cobrador y el maquinista del tranvía.

—A las 5.40 de la tarde de ayer, el automóvil N.o 5737 atropelló a Ramírez Valdés, ocasionándole algunas heridas en la cara.

El hecho ocurrió en la calle San Pablo esquina de Libertad.

—Un tranvía atropelló también, en la Plaza Otomana, a un desconocido, que fué llevado en estado grave a la posta central de la Asistencia Pública.

Momentos después de producirse el accidente, el desconocido dejó de existir en ese establecimiento.

MIENTRAS CORRIA UNA CARRETELA... — Anteayer, doña Rosa Alvarez Pérez contrató a la carretela N.o 712, para que le fuera a dejar unos bultos a la Estación Central, para embarcarse en seguida con destino a Rancagua, lugar de su residencia.

Al pasar por la calle de Bascuñán, notó que un individuo seguía muy de cerca a la carretela, en la cual iba también ella. De improviso, el desconocido subió a la pisadera posterior del vehículo y, tomando un canasto con comestibles que llevaba en el interior de él, emprendió en seguida veloz fuga por la Alameda.

La reclamante sospecha de que el conductor del vehículo, Antonio Barros, haya obrado de acuerdo con el ladrón, pues, a pesar de la insistencia con que le rogó se detuviera, no le hizo caso, azuzando, al contrario, a los caballos, para que se movieran con mayor rapidez.

PREPARANDO LAS CASUELAS.—A don Lindorfo Correa Fuenzalida, domiciliado en Antonio Varas N.o 261, le han robado, del gallinero que posee en su casa-habitación, 10 gallinas finas y 18 de varias razas.

Los ladrones efectuaron el robo en dos partidas, durante dos noches consecutivas.

En el reclamo que ha entablado ante la policía, el señor Correa manifiesta sus sospechas de que el robo haya sido cometido por unos individuos que llegan muy a menudo a una casa que da a los pies de su domicilio.

SE HIZO FUERTE CON LO AJENO. — Don Federico López se presentó ayer en casa de doña Carmen Ferrer, a reclamar una valija con especies y varias piezas de ropa interior, que le había dejado encargadas desde hace ocho días.

Con gran sorpresa del reclamante, doña Carmen se negó a entregarle lo que había recibido en custodia, no permitiéndole siquiera la entrada a su casa-habitación.

El señor López avalúa sus especies en la suma de 1,500 pesos.

HOMBRES VALIENTES. — Rosa Muñoz Contreras se ha presentado criminalmente en contra de su esposo, Evangelista Villagrán, acusándolo de haberla agredido con las manos, causándole varias contusiones en la cara.

Después de cometer esta hazaña, el valiente emprendió la fuga.

—Aurora Silva Guzmán ha acusado también criminalmente a su esposo, Tomás Guzmán Ureta, por haberla agredido con la cacha de un cuchillo, infiriéndole contusiones de gravedad en la cabeza.

SECUESTRADA. — Una mujer, amiga de Margarita Pam, fué, hace pocos días, a la casa de ésta, a solicitarle permiso a su hermana de 14 años de edad, llamada Laura, para que la acompañara a hacer unas compras en el centro.

Concedido el permiso, Laura se fué en compañía de la amiga, sin que hasta la fecha haya regresado a su casa, por lo que se supone haya sido víctima de un secuestro.

EMPLEADO ABUSIVO. — Don Julio Olmos, ha dado cuenta de que su empleado Vicente Montalva, le ha falsificado facturas por valor de 2,000 pesos, las cuales las ha cobrado sin rendirle cuenta.

BOMBAS

CUERPO DE BOMBEROS.— Cítase a los funerales del auxiliar de la 3.a don Pedro Marín, con el 7.o premio, para hoy a las 4.30 en el Hospital San José.—El secretario general.

HONNEUR ET PATRIE.—Messieurs les volontaire sont pries d'assister a l'enterrement de M. Pedro Marín de la 3.a, avec 7.o prix du directoire, que aura lieu le Lundi 18 courant, a 4.30 h. P. M. Grande tenue d'hiver. Punto de reunión: Hospital San José.—L'Adjudant.

1.a Cía. DE BOMBEROS SANTIAGO.—Deber y Constancia.—Cito a la Compañía a los funerales generales del auxiliar de la 3.a, don Pedro Marín, para el Lunes 18, a las 4.15 P. M. Punto de reunión: Hospital de San José.—El ayudante.

3.a Cía. DE BOMBEROS.—"BOMBA Claro y Abasolo".—Cito a la Compañía a los funerales de nuestro auxiliar don Pedro Marín López, premiado con el 7.o premio del directorio, a las 4.30 P. M. de hoy. Partirán del Hospital San José. — El ayudante.

4eme. COMPAGNIE DE POMPIERS.—Pompe France.—Academie genérale pour Mardi 1 courant, a las 9.30 P. M. Reunión au quartier. Tenue de travail.—L'adjudant.

5.a Cía. DE BOMBEROS.—BOMBA Arturo Prat.—Trabajo y Disciplina.—Cito a la Compañía a los funerales generales del auxiliar de la 3.a Compañía señor Pedro Marín para el Lunes 18, a las 4.30 horas. Punto de reunión Hospital de San José.—El secretario.

6.a Cía. DE BOMBEROS.— CITASE a la Compañía a los funerales generales del auxiliar de la 3.a Cía. señor Pedro Marín, con el 7.o premio del Directorio, para hoy a las 16.30 horas (4.30 P. M.) Reunión, Hospital San José. Uniforme de parada.—El ayudante.

8.a Cía. DE BOMBEROS LA UNION es Fuerza.—Cítase a la Compañía a los funerales generales del auxiliar de la 3.a Compañía don Pedro Marín, premiado con el 7.o premio del directorio, para hoy Lunes 18, a las 16.15 horas. nes 18, a las 16.15 horas. Punto de reunión: Hospital de San José. Uniforme de parada con pantalón de invierno.—El ayudante.

9.a Cía. DE BOMBEROS.—DEBER y Abnegación.—Cito a la Compañía a funerales generales del auxiliar de la 3.a Compañía Pedro Marín, con 7.o premio, para hoy a las 4.30 P. M. Reunión en Hospital de San José.—El secretario.

10.a Cía. DE BOMBEROS.—PATRIA y Trabajo.—Cito a la Compañía a los funerales del auxiliar de la 3.a señor Pedro Marín, premiado con el 7.o premio del Directorio, que tendrán lugar hoy a las 16.30 horas. Punto de reunión: Hospital de San José.—El secretario.

11.a COMPAGNIA DI POMPIERI.—Pompa Italia.—Cito alla compagnia al funerali generali del auxiliare della 3.a signor Pedro Marín, con 7.o premio dal directtorio, per Lunedi 18, alle ore 16 (4 P. M.) Riunione: Hospital San José.—L'Aiutante.

12.a Cía. DE BOMBEROS.— CHILE Excelsior.—Cito a la Compañía a los funerales generales del auxiliar de la 3.a don Pedro Marín, con 7.o premio, para hoy a las 4.15 P. M. Punto de reunión: Hospital de San José.—El ayudante.

GUIA PROFESIONAL

ABOGADOS

ARTURO ALESSANDRI
ARTURO ALESSANDRI R.
VICTOR ACEVEDO L.
Domicilio y estudio: Delicias 1158. Horas de oficina: 9 a 11.30 y de 16 a 18.30. Tel. Ing. 1414. Tel. Nac. 1833.

ERNESTO BARROS JARPA
Gálvez 88. Teléfono 1845.

LUIS MALAQUIAS CONCHA S.
Asuntos civiles, criminales, accidentes, apelaciones. Compañía 1065. Casilla 1088.

ALCIBIADES CARRILLO
Trasladóse Bandera 161. Casilla 1214.

J. ENRIQUE COSTA
y JORGE COSTA
Teléfono 1076. Santo Domingo 1131.

NAZARIO CHACON DEL CAMPO
Morandé 466. Casilla 3211. Teléfono 966.

CLARO y Cía.
Luis Claro Solar, Samuel Claro Lastarria, Héctor Claro Salas, Fernando Claro Salas. Morandé 231. Teléfono 2355.

ALBERTO DURAN B.
Santo Domingo 1145. Casilla 2914.

PEDRO DAZA BRANTES
Morandé 440. Casilla 2861.

FERNANDO ERRAZURIZ TAGLE
Notario-abogado. Bandera 345. Casilla 926. Teléfono Inglés N.o 3324. Desde las 9 A. M. hasta las 6 1|2 P. M.

JORGE ERRAZURIZ TAGLE
Estudio, Morandé 434.

LADISLAO ERRAZURIZ
HERNAN LEIGH BAÑADOS
De 2 a 5. Alameda 1902.

HERMAN ECHEVERRIA C.
Morandé 244. Domicilio, Carrera 172.

NICANOR ELGUETA N.
Galería Alessandri 19-A (altos). Teléfono Inglés 586.

FERNANDO FIGUEROA V.
CARLOS VICUÑA FUENTES
Estudio: Catedral 1355. Casilla 3694. Teléfono 930.

MARTIN Y HERNAN FIGUEROA ANGUITA
San Antonio 717. Teléfono 1681.

DANIEL FELIU Y OSCAR FELIU H.
Merced 854. Teléfono 582. Casilla 3277.

GALV. GALLARDO NIETO
Ahumada 168, altos. Teléf. 2343.

EDUARDO GREZ PADILLA
Catedral 1425. Teléfono 1144.

JORGE GALLARDO NIETO
Asuntos civiles y criminales. — Morandé 356. Teléfono 1956.

HECTOR ARNALDO GUERRA
Estudio y domicilio Santo Domingo 1176. Consultas de 10-11 y de 5-6.

MANUEL GAETE FAGALDE
Notario-abogado. Huérfanos 1242. Teléfono Inglés 1355. De 9 a 18.30. Domicilio: Vergara 261.

RAMON SEGUNDO JIMENEZ
Morandé 450. Piso 2.o, Oficina 33. De 10-11 y 15.17.

OSVALDO HEVIA L.
Morandé 244. Casilla 1831.

BERNARDINO LEIVA
Abogado. Bandera 526.

CARLOS A. RUIZ B.
Morandé 432.

LORENZO MONTT
AMBROSIO MONTT WILMS
Compañía 1207. Teléfono 2307.

VICTOR CELIS MATURANA
LEON DEPASSIER
Oficina de asuntos judiciales. Morandé 432. Casilla 2358.

ABRAHAM KONIG
Serrano 206. Casilla 1192.

MANUEL MERINO E.
LUIS MERINO E.
Arturo Prat 506. Estudio: Huérfanos 1235. Casilla 2407. Teléf. 2077.

FERNANDO MOLLER BORDEU
ROBERTO URZUA PUELMA
Morandé 291. Piso 2.o. Of. 14.

MANUEL OLIVA
Abogado. Estudio: Galería Alessandri. Oficina 11-A y 13-A, en bajos.

ROBERTO DE PETRIS
Morandé 251. Teléf. 363. Casilla 4044. Juicios civiles, criminales y de comercio. Asuntos de jurisdicción voluntaria. Allegatos de provincia. Consultas.

ARMANDO QUEZADA ACHARAN
PEDRO AGUIRRE CERDA
BENJAMIN JIMENEZ S.
Casilla 2861. Morandé 432.

ENRIQUE TAGLE MORENO
GUSTAVO KALTWASSER DIAZ
Estudio: Huérfanos 1163. Casilla 855.

LEOPOLDO URRUTIA
Banco Hipotecario de Chile, de 11 a 12. Santa Rosa 128, de 14 a 18.

MEDICOS

Dr. ARNELLO
Cirugía. Anestesia general. Venéreas. Consultas: García Reyes 17, de 12-3. Hospital San Vicente 4-6.

Dr. ALCAINO
Oídos, nariz, boca, garganta. Especialista. Hospitales Niños y Salvador. Consultas: 2-5. Dieciocho 257. Teléfono 257.

Dr. AMENABAR OSSA
Oculista 14 años Europa, 3 años médico director Hospital, Ojos, Condado Stafford (Inglaterra). Merced 494. De 1 1|2-4. Clínica y Pensionado. Av. Matta 1131. De 9-10.

Dr. AGUILAR
Cirugía. Sífilis. Enfermedades señoras. Consultas: 1-3. San Isidro N.o 229.

Dr. LEONIDAS AGUIRRE A.
Especialista enfermedades de niños y afecciones pulmonares. Consultas: 10 a 11 y 1 1|2-3 1|2. San Francisco 11a.

Dr. ARAYA ECHEVERRIA
Cura las enfermedades nerviosas y mentales con las aplicaciones electroanestésicas. Catedral 1867.

AFECCIONES PULMONARES Y NERVIOSAS
Rayos X. Dr. Fontecilla. Estudios Europa. Delicias 1626 2-4.

Dr. EISQUERTT
Vías urinarias, sífilis. Se trasladó a Moneda 859. 3-6. Casilla 2563.

Dr. BORQUEZ SILVA
Estudios Europa. Pulmón, corazón, estómago e intestinos. Rayos X. De 2-5. A. Prat 80. Teléfono 6012.

Dr. ARTURO BARRAZA A.
Vías urinarias, sífilis. Puente 557. De 3-6.

Dr. CARLOS BOLIVAR S.
Medicina general. Delicias 210. De 1-3.

Dr. JOSE MARIA BUSTOS
Oculista. Vergara 134. De 1-4. Teléfono 2204.

Dr. JULIO BUSTOS
Médico de ciudad de Santiago. Medicina interna, niños, sífilis. Recoleta 707. 2-4.

Dr. LUCIO CORDOVA
Medicina general. Consultas: 1 1|2 a 3 1|2. Monjitas 380.

Dr. CAMPOS MENDEZ
Medicina interna. Corazón, hígado, sífilis. 10-12. Huérfanos 3111 y 2-5. Bandera 68.

Dr. LEONIDAS CORONA T.
Laboratorio clínico. Delicias 863, (frente a Estado). Consultas de 4-6. Teléfono 2483.

Dr. BRAGA CASTILLO
Rayos X. Merced 136. Teléfono 1393. Consultas: de 9-10 y de 1-4.

Dr. MANUEL CALVO MACKENNA
Médico del Pensionado de San Vicente. 1-3. Compañía 1309. Teléfono Inglés 596.

Dr. LEON CHONCHOL
Titulado en París. Medicina general. Piel, venéreas. Consultas: 2-5. Santo Domingo 729.

Dr. W. E. COUTTS
Estudios en Inglaterra. Consultas de 1-5. San Martín 372.

Dr. CASTRO OLIVEIRA
Garganta, nariz, oídos. Estado 62. De 1-6.

Dr. CASTAÑEDA IGLESIAS
Ex-Médico Residente Hospital Niños, Catedral 1882. Teléf. 254, de 1 a 3.

Dr. GARCIA COLLAO
Ojos, Oídos, Nariz, Garganta. Trasladóse Galería Alessandri 30. De 1 a 4.

Dr. DIAZ VELASCO
Medicina interna. Niños. Sífilis. Consultas: 1-4. Vergara 474.

Dr. ENRIQUE DAVILA H.
Medicina interna. Consultas de 11 a 12. San Ignacio 248.

Dr. EUGENIO DIAZ LIRA
Cirugía de Niños y Ortopedia. Agustinas 1270. Teléfono 2285.

Dr. RICARDO DONOSO
Estudios en Europa. Medicina interna, especialmente pulmón, corazón. Agustinas 619. 1 1|2-3 1|2.

Dr. PAULINO DIAZ
Moneda 1963. Teléfono 1178. Consultas: 1 1|2 a 4.

Dr. ESPINA
Rayos X. Medicina interna. Estudios en Europa. Delicias 1228, esquina Gálvez. Teléfono Inglés 2102. Consultas: 1 1|2 a 4 P. M.

Dr. EMILIO CADIZ
Graduado en París y Santiago. Regresó. Consultas: de 2 a 4. Alonso Ovalle 1660. (Contiguo a Dieciocho).

Dr. FRANCISCO EDWARDS
Vías urinarias. Consultas de 2-4. Teatinos 14.

Dr. JULIO EASTMAN
Catedral 2673. De 1 1|2-3 1|2. Teléfono 2637. Casilla 1571.

Dr. L. QUINTEROS ENCINA
Médico legista. Cirugía, partos. 1-3. Alameda 239.

Dr. FUENZALIDA BRAVO
Profesor enfermedades niños. Merced 560. Teléfono 1721. De 2 a 4.

Dr. FERRER
Enfermedades internas adultos, niños. Tratamiento especial del asma. Delicias 1234. De 1-3.

Dr. FERRADA ALEXANDRE
Piel, Sífilis, Urinarias. Compañía 1470. De 2-5.

Dr. ARTURO FRITZ
Medicina general. Jefe Policlínica. Piel y Sífilis. 3-5. Huérfanos 1353.

Dr. MORAGA FUENZALIDA
Medicina y cirugía de niños. Cochrane 118. Teléfono 2804. 1-3.

Dra. MARINA FUENZALIDA
Únicamente señoras y niños. Consultas de 1-3. San Martín 41.

SIFILIS
VENEREAS Y PIEL
Dr. Félix Grohnert B.
Castro 238.—Consultas: 2-6

Dr. ENRIQUE GONZALEZ
Estudios Europa. Estómago, intestinos, hígado, diabetes, obesidad, reumatismo. 2-4. Castro 105.

Dr. ERNESTO GREENE
Estudios Europa. Cirugía, ginecología. Consultas 2-4. San Martín 503 esq. Catedral. Teléfono 2860.

Dr. ARISTIDES GONZALEZ C.
Prof. extraordinario. Obstetricia. Partos, enfermedades señoras, 1-3. Casilla 1551. Teléf. 2789. San Martín 272.

Dr. LUIS GODOY H.
Cirugía y anestesia general. Consultas: 1-4. Delicias 1367. Tel. 2511.

Dra. JULIA E. GUTIERREZ C.
Partos, señoras, niños. Se trasladó a Carmen 77. Consultas 1-3 1|2.

Dr. ALEJANDRO INFANTE
Enfermedades de niños. Médico del Hospital de Niños San Luis. Consultas: 1-4. Delicias 253.

INSTITUTO MEDICO
de Fisioterapia, diagnóstico, Director Dr. Fraga. Estudios Europa. Medicina general. Enfermedades señoras. Reconocimiento enfermedades métodos modernos. Exámenes: sangre, orinas, desgarro, secreciones, etc. Rayos X. Electricidad médica. Radioterapia. Tumores del útero sin operación. Alameda 540-A. de 2-4.

Dr. ROBERTO JARAMILLO B.
Ejército 707. Teléfono 142. Parque.

Dr. ANDRES KOENIG
Medicina interna. Sífilis. Claras 549. 2-3 1|2.

Dr. A. KORNER ANDWANTER
Estudios en E. U. Cirugía ortopedia. Consultas: 2-5. Santo Domingo 623.

RICARDO KUSCHEL S.
Cirugía general. Consultas: 3 1|2-5. San Antonio 275. Teléfono 1344.

Dr. LEA PLAZA
Enfermedades del sistema nervioso. Monjitas 308.

PROFESOR LUCO
Enfermedades nerviosas y mentales. Merced 336. 1-3.

Dr. F. LANDA Z.
Médico de ciudad de Santiago, Rosas 1050. Teléfono 1663. Piel, partos, enfermedades de señoras. 2-4.

Dr. MALBRAN
Bandera 726. Enfermedades mentales y nerviosas. 2-5.

BASILIO MUÑOZ P.
Médico-cirujano. Consultas de 3|4. Catedral 1688.

PROFESOR DOCTOR EDUARDO MOORE
Consultas: 2 a 6. — Vergara 110.

Dr. JULIO MOORE F.
Vergara 155. Medicina interna. Niños. Sífilis. Consultas: de 2 a 4.

Dr. AURELIO MORALES
Vías urinarias, sífilis, Lira 21. 5-7.

Dr. MORALES VILLABLANCA
Sífilis, Venéreas. Prat 356. De 6 a 7.

Dr. MOUAT S.
Ginecología-partos. Ex-jefe de Clínica Ginecológica, Dr. Korner. Brasil 25. Consultas: 1-4.

CORA MAYERS G.
Médico-cirujano. Niños y señoras: consultas de 4-6. Compañía 1607.

Dr. ITALO MARTINI G.
Ojos, oídos, nariz y garganta. Delicias 227. Consultas: 2-4.

Dr. MIDDLETON CRUZ
Oídos, nariz, garganta. Trasladóse: Miraflores 540. 4-6.

Dr. LUIS MIRANDA
Residente Hosp. San Vicente. — Santo Domingo 2959. De 1-4.

Dr. MEZA OLVA
Estudios en Europa. Medicina interna. Especialmente pulmón, corazón, riñones, sífilis. Laboratorio Clínico. Consultas: 3|4 Dieciocho 268.

Dr. MONTERO
Prof. de dermatología, sifilografía. Piel, sífilis, génito urinarias. Prat 309.

Dr. JUAN MONTENEGRO
Enfermedades de niños. Consultas: 2-4. Compañía 1770.

Dr. OSTORNOL
Medicina general. Catedral 1275. Teléf. 1718. De 11-12 y 1-2.

Dr. OHLERICH
Titulado Alemania y Chile. Medicina general adultos y niños. Teléfono 332. Consultas: 2-4. Trasladóse Teatinos 336.

Dr. DAVID PULIDO
Enfermedades niños. Sto. Domingo 1646. Teléf. 2152. Consultorio: Sto. Domingo 1695. 1 a 4.

Dr. OTTO PHILIPPI
Enfermedades de niños. Sto. Domingo 320 esq. San Antonio. Consultas: 1-3. Teléfono 2415.

PROFESOR PARDO
Cirugía y enfermedades de señoras. Consultas: de 2-4. Ejército 119.

Dr. PAREDES F.
Especialista enfermedades señoras. Jefe Policlínica. Prof. Korner. Medicina, cirugía. Amunátegui 33. De 2-4.

Dr. PRUNES
Estudios en Europa. Jefe de Clínica. Piel, sífilis, venéreas. Merced 490. Casilla 2894.

Dr. RICARDO PERALTA G.
Cirugía general, especialmente de niños. Claras 471.

Dr. MARCIAL PARADA
Oídos, nariz, garganta. Delicias 1626. Teléfono 2844. De 3-5.

Dr. PRADO REYES
Cirujano jefe Hosp. San Juan de Dios. Cirugía. Enfermedades señoras. San Francisco 70. De 1-3. Teléf. 1484.

Dr. QUIROGA
Puente 559. Consultas: 5-7. Teléfono 277.

Dr. RAYO RIQUELME
Cirugía. Enfermedades señoras. Sífilis. — Lunes, Miércoles, Viernes 1-3. Martes, Jueves, Sábado: 5-6.— Merced 304. Teléfono 3329.

Dr. NACIANCENO ROMERO
Laboratorio Clínico. Puente 559. Consultas: 5-7.

Dr. EDUARDO DE RAMON
Cirugía, enfermedades de señoras. Consultas: 1-3. — Trasladóse Agustinas 1660.

Dr. JOEL RODRIGUEZ P.
Estudios en Europa. Medicina interna, especialmente estómago, intestinos. Rayos X. Consultas: 2-4. Claras 431.

Dr. RAMON SILVA LEON
Enfermedades señoras. Partos. Atención nocturna. Riquelme 52.

Dr. SANTANDER
Estudios Europa. Medicina interna, estómago, intestinos. Rayos X. Moneda 821. De 1-3.

Dr. OSVALDO SALAS C.
Catedral 2629. Medicina de adultos y niños. Sífilis. Consultas: 1-4. Teléfono 2791.

J. SCHWARZENBERG L.
Enfermedades de niños. Consultas de 1-3, excepto Jueves y Sábado. San Antonio 275. Teléfono Inglés 1344.

Dr. SUAREZ ALVAREZ
Especialmente afecciones de la vista. Santo Domingo 1283. Consultas: 1-3.

Dr. STUARDO
Estudios Europa. Enfermedades niños. Consultas: 1-4. Agustinas 1684. Teléfono 2246.

Dr. TORRES TORRES
Jefe Clínica Prof. Korner. Enfermedades señora, cirugía. Catedral 1249. De 3-2-5.

Dr. ULLOA
Interna. Venéreas. Niños. Puente 556. 1-4. Independencia 1726. 10-12.

Dr. VIVES BRAVO
Estudios Europa. Enfermedades niños. Monjitas 312. Teléfono 2895.

Dr. VARGAS SALCEDO
Cirujano. Consultas: 2-4. Teatinos 354. Teléfono 1060.

Dr. A. VALENZUELA R.
Estudios en Europa. Tratamiento sin drogas. Cultura física. Medicación natural. Santo Domingo 343. Consultas 2-4.

Dr. G. E. VIDAL S.
Consultas 4-6. Delicias 2646.

Dr. VALENZUELA LARRAIN
Cirugía general, ginecología. Consultas: 1-3, menos los Viernes. Catedral 2092.

Dr. VIDAL OLTRA
Sífilis. Medicina interna. De 4 a 6. Laboratorio Clínico. Riquelme 44.

Dr. VILLALON
Enfermedades de la vista. Estudios Europa. Santo Domingo 606. Consultas: 1 1|2-3 1|2.

DANIEL YAÑEZ G.
Sífilis. Venéreas. De 3|5. Moneda 1035.

Dr. ZUÑIGA O.
Partos. Enfermedades de señoras. Jefe Clínica Obstetricia. Avenida España 472. Consultas: 1-3. Teléfono 111, Parque.

Dr. WAUGH ALDUNATE
606 / 914 Medicina interna, venéreas, sífilis. Reacción de Wassermann. Consultas: de 2-4 1|2. Catedral 1988.

Dr. WIREN
Oído, nariz, garganta. Claras 471. 2-4. Policlínica, 8 1|2-11 A. M. Sólo para enfermos escasos recursos.

DENTISTAS

VICTORINO ALONSO
Dentista. Estudios en Philadelphia. Moneda 1164.

E. AYLWIN T.
Dentista. Casilla 3972. Merced 866.

M. AYLWIN T.
Estudios Europa y Estados Unidos. Delicias 261. Casilla 3972.

A. ARREDONDO REYES
Dentista. Instalación moderna. Trabajos garantidos. Delicias 2274 (Portal Edwards).

MAURICIO M. BALTIANSKY
Dentista. Cirugía dental. Enfermedades de la boca. Arturo Prat 985.

F. CASTRO O.
Dentista. Ayudante Escuela Dental. Especialidad puentes, coronas. Estado 260.

CLODOMIRO CONTRERAS
Ayudante Clínica Operatoria Escuela Dental. Maestranza 340. Consultas: de 13 a 18.

Dr. GUSTAVO CERDA LOPEZ
Dentista. Cirugía dental, extracciones difíciles. A. Prat 1556.

J. A. CASTRO OLIVEIRA
R. CASTRO OLIVEIRA
Estado 62.

JOSE LUIS CABRERA M.
Dentista. Teatinos 549, entre Catedral y Santo Domingo.

Dr. EDUARDO D. GOMEZ C.
Dentista. Consultas: 3-7. San Diego 1550.

J. CAMARGO SANGINES
Consultas 1 a 5. — Carmen 32.

DR. ROGAT
PIORREA ALVEOLAR
Bolsa de Comercio
Oficina 212-213

En Valparaíso los Sábados, Condell 88.

MUÑOZ LOBOS Hnos.
Dentistas. Extracciones sin dolor. Somnoformo. Puentes. San Diego 307-448. Teléfonos 107-103.

Dr. LUIS PELLIZA O.
Especialidad puentes, coronas y planchas. Agustinas 849. Casilla 775.

Dra. ELVIRA ROSAS S.
Bandera 76.

ALEJANDRO VALENZUELA
Dentista. Ayudante Escuela Dental. Morandé 131.

INGENIEROS

ALBERTO LARENAS F.
Ingeniero. Claras 162. Casilla 240.

H. PEDRO HELMBECK
Ingeniero Civil. Estudios Europa, 10 años práctica en Estados Unidos. Huérfanos 1062.

OFICINA TECNICA
Lorenzo Claro Lastarria. Ing. Civil. Morandé 225. Teléf. 1963. Casilla 1491.

ARQUITECTOS

EDUARDO TASSO
Construcciones, transformaciones, reparaciones. Honorarios 8 o|o. Planos, presupuestos. — Morandé 131.

CORREDORES

LUIS RAMIREZ SANZ Y AUGUSTO OVALLE CASTILLO
Bandera 5135. Teléf. Ing. 2511.

MATRONAS

LUZ A. DE BUSCHUCH
Matrona. Asistencia toda hora. Manuel Montt 2556.

RITA COSTA DE SANCHEZ
Trasladóse de Huérfanos 2428 a Echaurren 459.

CELIA CASTILLO
Matrona ginecologista. Clínica Privada. Atiende llamados fuera Santiago. U. Americana 32.

CLINICA PRIVADA DE OBSTETRICIA
Señora Reyes. Matrona ginecologista. Establecimiento moderno. Atendido por dos cirujanos especialistas. Recibo enfermas de todas partes del país. Curaciones internas. Partos indoloros. Absoluta reserva. Precios módicos. Esmeralda 636.

CLINICA
Ana G. Vargas Barrera. Partos, enfermedades señoras. Recibe pensionistas. Cochrane 985.

Mme. E. FRAGNAUD
Matrona francesa. Consultas de 1 a 5. Manuel Rodríguez 647.

MERCEDES ROJAS
San Diego 932. Recibe enfermas cualquier tiempo. Consultas privadas. Precios módicos.

CARMELA TORO G.
Pensionistas. Atiende toda hora. San Pablo 3267.

R. AMELIA ULLOA L.
Matrona Escuela Alemana ex-Alumna del Dr. Tillmams. Cochrane 471. 4815-h-3

VARIOS

CONSULTORIO FEMENINO DE CULTURA FISICA
Vello, extracción segura por señoras competentes bajo vigilancia médica. Masaje, gimnasia, hidroterapia, electricidad, etc. Trátanse niños mal desarrollados, anemias, estitiques, reumatismo, obesidad, enfermedades respiratorias, digestivas, defecto pecho, columna vertebral o cara, como cutis seco o grasoso, espinillas, lunares, cicatrices, etc. Masaje de belleza, manual y eléctrico. Santo Domingo 348, entre 21 de Mayo y San Antonio.

S. N. HAYASHI
Masaje médico científico. Estudios en Japón. Atiende toda curación de masaje. Claras 490. De 2 a 4.

SECCION VALPARAISO

ABOGADOS

GUILLERMO AZOCAR ALVAREZ
MIGUEL AYLWIN C.
Serrano 338. Teléfono 1588.

ANIBAL CRUZAT O.
Abogado. Prat 72. Casilla 1298.

AURELIO CRUZAT
Abogado y procurador del número. Estudio. Prat 72.

FERNANDO GANDARA P.
Abogado. Agente General de LA NACION, en Valparaíso. Cochrane 898. Casilla 639.

GUILLERMO RIVERA C.
GUSTAVO RIVERA BAEZA
Calle Serrano 173. Valparaíso.

AGENTES Y EMBARCADORES DE ADUANA

PEDRO SANTIBAÑEZ
Serrano 69. Teléfono C. T. O. Casilla 200. Valparaíso.

CORREDORES

GUILLERMO ARNOLD
Vende chalets, terrenos, fundos. Arrienda casas amobladas. Viña del Mar, Alvarez 730. Valparaíso, Prat 50.

TURF

CLUB HIPICO

Apertura de la temporada de Primavera

Vago, en la "Gran Carrera de Vallas"

Ante concurrencia numerosísima, que llenaba por completo las diversas secciones de nuestro principal Hipódromo, se efectuó ayer tarde, la reunión de apertura de la temporada de Primavera.

La base del "meeting" la constituía el clásico "Gran Carrera de Vallas", prueba que a pesar de su naturaleza, logró despertar marcado interés entre los aficionados. Presentado el lote en el Paddock, y después de un examen, de parte del público, este no titubeó en inclinarse a favor de Vago, que cerró en las cotizaciones gran favorito.

Puestos los competidores a las órdenes del juez de partida, éste no tardó en ponerlos en carrera, siendo Bolívar, el encargado de señalarles el camino perseguido por Gravina, Vago, Ragusa y Pellín, quedando al fondo Fionía. En esta forma fué cubierta casi toda la distancia, y sólo cuando faltaban unos mil metros para la meta, Gravina tomó la delantera, al mismo tiempo que Vago y Pillín se acercaban a la puntera, la que a la entrada a la recta final caía batida. Las últimas distancias fueron de marcado interés, pues, en lucha que se prolongó hasta cerca de la meta, ésta los sorprendió cuando Vago, mantenía tres cuartos de cuerpo a su favor. Tercero, lejos, remató Tamarindo, delante de Gravina. En el último salto rodaron Ragusa y Bolívar.

En el Paddock, el público aplaudió a Manuel Soto, jockey del ganador, que lo supo conducir con el tino y la maestría, que le es característica en esta clase de pruebas.

La tarde empezó con los 1,100 metros del premio Margot II, donde Sunlight, obtuvo los honores de la cotización.

Cuando el juez ordenó el movimiento, Kopa fué la primera en lucir sus colores adelante, perseguida muy de cerca por Lorita, Drina y Sunlight, quedando los demás escalonados con Umbría al fondo, lejos. En la curva el grupo se hizo muy compacto y de él se desprendió Sunlight, la que apareció en la recta con varios cuerpos de ventaja sobre el resto del lote. En los tramos finales se hizo presente Umbría, la que a pesar de que descontó mucho terreno de la ventaja que le traía la puntera, hubo de contentarse con el segundo puesto a tres y medio cuerpo de Sunlight. Tercero remató Ice y cuarta Orada. Ultimo Batifolia.

La prueba siguiente, premio Loncomilla, reservada a potrillos de 3 años no ganadores, se resolvió por un empate entre Ohio y Feldespato.

Iniciado el movimiento, Ohio se desprendió al frente, cortado un cuerpo sobre Timmy, Polvillo y Omar, que corrían a continuación. Esta colocación se mantuvo hasta la entrada a la recta, donde Jimmy retrogradó batido al mismo tiempo que Feldespato, se hacía presente por el lado exterior con gran empuje. A trescientos metros de la raya, la carrera adquirió contornos de interés, pues mientras Ohio, se defendía con empuje, Polvillo por los palos y Feldespato por fuera lo hostilizaban estrechamente. El disco los sorprendió en el momento que Ohio y Feldespato corrían en una misma línea, correspondiéndoles el primer lugar en empate. Tercero quedó Polvillo y cuarto Omar.

En la cuarta carrera, Cuncumen tuvo los honores de la cotización, pero al final se dejó batir por Báltico y Whillingly, que lo precedieron en el disco.

Iniciado el movimiento, Lonchiwar tomó la punta, perseguido por Lady Violet, Clavija, Panguilemu, Cuncumen y los demás con Guill al fondo. El leader con intenciones de cubrir la distancia de una hebra, llegó a poner hasta diez cuerpos de luz sobre sus competidores, y cuando enfrentaron el poste de los 1,400 metros, Báltico avanzó en demanda del puntero colocándose segundo al mismo tiempo que Whillingly imitaba el movimiento. Una vez en la recta, Whillingly apareció adelante, asediado por Báltico, al mismo tiempo que Cuncumen atropellaba por el centro y Gull por el lado exterior. En lucha que se prolongó hasta la meta, ésta los sorprendió cuando Báltico se imponía por medio cuerpo sobre Whillingly. El tercer lugar a dos cuerpos lo conservó Cuncumen, adelante de Gull.

En la quinta carrera triunfó Cárpato, que ocupaba el segundo lugar en los apuestas mutuas, batiendo holgadamente a la favorita Fideline.

Cuando el juez ordenó la salida, Fairfax tomó la delantera y con un tren bastante violento puso dos cuerpos sobre Guignol, Cárpatos y Fideline, que corrían a continuación y al fondo Deshabillé. Esta colocación se mantuvo hasta la entrada al derecho, donde el leader retrogradó haciéndose presente Cárpatos que apareció al frente, hostilizado por Fideline que aunque su jockey la exigió bastante, no pudo impedir que el hijo de Pearl River la batiera por dos cuerpos. El tercer lugar, en una atropellada de última hora, lo alcanzó Ugolín, precediendo a Denodada. Ultima lejos Deshabillé, que desde un principio quedó fuera de carrera, por haberse acalambrado.

En la sexta carrera, se produjo la sorpresa de Girasol, que había venido produciendo unas cuantas malas carreras.

Cuando se alzaron las huinchas, Hachazo figuró un corto trecho a la delantera, siendo desalojado por Leslo que tomó la dirección de la carrera, tercero quedó Girasol y cuarto Mary Garden. El tren desde un principio fué violento y el puntero a pesar de ir muy hostilizado logró llegar a la recta a la cabeza del pelotón, donde Girasol y Constantino entraron a ofrecerle lucha, de la cual en los tramos finales logró salir airoso Girasol, obteniendo la victoria por una cabeza sobre Leslo. El tercer lugar a tres cuartos de cuerpo lo conservó Constantino, delante de Hachazo. Ultimo Shannon.

En la prueba de clausura, premio Australia, sobre una milla, Campoamor cotizado favorito, correspondió en buena forma a la confianza depositada en él, marcando el buen tiempo de 1.36 3|5 en la distancia.

Después de corta espera ante las cintas, y de una largada falsa, el lote se movió con regulares condiciones, pues Harry Lauder largó rezagado. Campoamor, figuró breve trecho, adelante, siendo desalojado a los 100 metros corrido por Wiking, que se cortó dos cuerpos delante del lote que encabezaba Campoamor, y al cual seguían Esquife, Vesubiana, Donnetta y los demás en una fila, que cerraba Sapientia. Frente al poste de los 900 metros, Duelo avanzó al tercer lugar mientras Donnetta, retrogradaba vencida. En la recta desapareció Viking, y se pudo ver que Campoamor y Duelo, se disputaban el puesto delantero, y después de una bonita lucha, durante todo el derecho, Campoamor pudo imponerse al final por medio cuerpo sobre Duelo. El tercer en una tardía atropellada, lo alcanzó Frascatti, delante de Esquife.

Primera carrera

RESULTADOS GENERALES

Premio Margot II.—1,100 metros.—$ 2,000 al 1.o, $ 600 al 2.o y $ 300 al 3.o.

	G.	P.
1.o Sunlight, 51.8 kilos, 3 años, por Pearl River y Furtiva, del Stud Taltal, jockey F. Rozas	564	474
2.o Umbría, 51, S. Miranda	259	269
3.o Ice, 54, H. Michaels	93	84
4.o Oranda, 51, M. Aranda	138	65
Aguilucha, 54, A. Molina	80	58
Batifoglia, 51, R. Hernández	49	44
Dantie Lassie, 54, M. Pérez	114	81
Dobrudja, 54, H. Contreras	46	58
Domada, 51, E. Pérez	8	9
Drina, 54, J. F. Bernal	182	135
Espartilla, 51, J. Arancibia	43	27
Kalenda, 54, M. Gamboa (con Kopa)	137	56
Kopa, 54.2, J. Montané	—	68
Lorita, 51, M. Soto A.	58	103
Lunga, 51, J. Oregón	97	59
Nafá, 54, P. P. Cancino	38	52
	1906	1642

Ganado por 3½ cuerpos; el 3.o ½ cuerpo.

Tiempo no se fijó.

No corrieron: Tanguera, con 54; Termópilas, con 54.

Dividendos de tribunas, unidad de $ 10.00

Ganador de Sunlight . . . . $ 30.40
Placé de id. . . . . . . $ 14.60
Placé de Umbría . . . . . $ 18.10
Placé de Ice . . . . . . $ 35.80

Galerías.—Unidad de $ 5.00

Ganador de Sunlight . . . . $ 17.10
Placé de id. . . . . . . $ 8.10
Placé de Umbría . . . . . $ 11.60
Placé de Ice . . . . . . $ 23.60

Segunda carrera

Premio Loncomilla II.—1,100 metros.—$ 3,000 al 1.o; $ 600 al 2.o y $ 300 al 3.o.

	G.	P.
1.o Feldespato, 56 kilos, 3 años, por Pearl River y Arcila, del corral Jackson, jockey M. Verdejo	104	142
1.o Ohio, 53.3 kilos, 3 años, por Oviedo y Maya, del Sr. D. Peñafiel, jockey U. Núñez	21	31
2.o Polvillo, 53.7 F. Rozas	493	565
3.o Omar, 56, V. Fuentes	51	47
Bastián, 56, V. Jara	95	74
Cebú, 56, P. P. Cancino	27	41
Duc d'Orleans, 53, S. Miranda	132	101
Garra de Hierro, 56, M. Gamboa	18	37
Jimmy, 56.2, J. Salfate	1298	631
Lord Beryl, 53.2, R. Muñez	94	48
Maestro Cantor, 56, A. Molina	293	289
Merengue II, 56, J. F. Bernal	104	131
Oro Mate, 53, R. Hernández	22	34
Orendo, 53, A. Estay	7	9
San Sebastián, 56, E. Carrillo	110	111
Yapuré, 53, R. Villarroel	11	10
	2875	2310

Dividendos de tribunas, unidad de $ 10.00

Ganador de Feldespato . . . $ 128.40
Ganador de Ohio . . . . $ 596.30
Placé de Feldespato . . . . $ 41.50
Placé de Ohio . . . . . . $ 154.20
Placé de Polvillo . . . . . $ 17.90

Galerías.—Unidad de $ 5.00

Ganador de Feldespato . . . $ 37.70
Ganador de Ohio . . . . . $ 478.60
Placé de Feldespato . . . . $ 15.40
Placé de Ohio . . . . . . $ 138.80
Placé de Polvillo . . . . . $ 8.50

Tercera carrera

Premio Gran Carrera de Vallas (clásico).—3,700 metros.— $ 5,000 al 1.o; $ 1,000 al 2.o y $ 500 al 3.o

	G.	P.
1.o Vago, 72 kilos, 8 años, por Posseur y La Gague, del señor O. Lyon, jockey M. Soto	888	423
2.o Pillín, 65, P. Guerrero	280	222
3.o Tamarindo, 72, S. Rojas	140	115
4.o Gravina, 70, A. Pardo	77	78
Fioma, 77, S. Silva	48	89
Bolívar, 72, F. Galleguillos	288	163
Platón, 72, O. Miranda	243	161
Ragusa, 72, J. Jara	245	148
	2204	1849

Ganado por 3|4 de cuerpo; el 3.o léjos.

Tiempo: 4.48.

No corrió Jack Money, 70.

Dividendos de tribunas, unidad de $ 10.00

Ganador de Vago . . . . . $ 22.30
Placé de id. . . . . . . $ 13.60
Placé de Pillín . . . . . . $ 16.80
Placé de Tamarindo . . . . $ 23.10

Galerías.—Unidad de $ 5.00

Ganador de Vago . . . . . $ 10.10
Placé de id. . . . . . . $ 6.60
Placé de Pillín . . . . . . $ 8.60
Placé de Tamarindo . . . . $ 10.30

Cuarta carrera

Premio Surestada. — 2,300 metros; $ 3,000 al 1.o; $ 600 al 2.o y $ 300 al 3.o

	G.	P.
1.o Báltico, 46 kilos, 5 años, por Jou-Jou y Faranz, del señor F. Osorio, jockey Armando Silva	193	157
2.o Willingly, 48, L. A. Orellana	179	160
3.o Cuncumen, 52, G. Adasme	1060	636
Gull, 57, P. P. Cancino	499	408
Panguilemu, 60, J. Vergara	878	394
Herculano, 52.2, M. Pérez	362	246
Lochinvar, 50, M. Soto A.	83	48
Clavija, 47.2, D. Piña	172	127
Pizarro II, 46.4, J. Oregón	562	268
Bonitilla, 40, H. Ramírez	62	77
Lady Violet, 40, J. Pinto	78	71
	4126	2592

Ganado por ½ cuerpo; el 3.o a 2 cuerpos.

Tiempo: 2.27 1|5.

No corrieron: Leoncillo, con 55 kilos y Música con 40.

Dividendos de tribunas, unidad de $ 10.00

Ganador de Báltico . . . . $ 192.40
Placé de id. . . . . . . $ 39.80
Placé de Willingly . . . . $ 38.70
Placé de Cuncumen . . . . $ 17.20

Galerías.—Unidad de $ 5.00

Ganador de Báltico . . . . $ 108.30
Placé de id. . . . . . . $ 20.10
Placé de Willingly . . . . $ 19.90
Placé de Cuncumen . . . . $ 8.20

Quinta carrera

Premio Perfecta.—1,400 metros. — $ 2,000 al 1.o; $ 400 al 2.o y $ 200 al 3.o

	G.	P.
1.o Cárpatos, 51 kilos, 3 años, por Pearl River y Moscowa, del Sutd 13 de Agosto, jockey M. Gamboa	700	539
2.o Fideline, 46.3, J. Oregón	1288	866
3.o Ugolín, 48.2, R. Piérola	323	195
4.o Denodada, 49.4, H. Contreras	328	261
Cholo, 57, F. Vergara	75	73
Fairfax, 51.5, E. Rozas	229	167
Guignol, 51, P. P. Cancino	342	206
Oiseau Bleu, 51.4, M. Verdejo	331	244
Deshabillé, 49, A. Molina	145	101
	3711	2652

Ganado por 2 cuerpos; el 3.o a ½ cuerpo.

Tiempo: 1.24 1|5.

CLUB HIPICO

LLEGADA DE LAS CARRERAS DE AYER

1.a—SUNLIGHT, UMBRIA, ICE.
2.a—FELDESPATO Y OHIO, POLVILLO, OMAR.
3.a—VAGO, PILLIN, TAMARINDO.
4.a—BOTANICA, WILLINGLY, CUNCUMEN
5.a—CARPATOS, FIDELINE, UGOLIN.
6.a—GIRASOL, LESLO, CONSTANTINO.

No corrieron: Cylgad, con 60 kilos, Sebastopol, con 51 y Eylan con 49.

Dividendos de tribunas, unidad de $ 10.00

Ganador de Cárpatos . . . . $ 47.70
Placé de id. . . . . . . $ 14.90
Placé de Fideline . . . . . $ 13.00
Placé de Ugolín . . . . . $ 23.40

Galerías.—Unidad de $ 5.00

Ganador de Cárpatos . . . . $ 26.40
Placé de id. . . . . . . $ 7.50
Placé de Fideline . . . . . $ 6.60
Placé de Ugolín . . . . . $ 12.80

Sexta carrera

Premio Chulita.— 1,100 metros. — $ 2,500 al 1.o; 500 al 2.o y 250 al 3.o.

	G.	P.
1.o Girasol, 45.8 kilos, 5 años, por Julio César y Chilena, del Sr. H. Cortés, jockey J. Pinto	183	132
2.o Leslo, 46, Armando Silva	474	251
3.o Constantino, 52, M. Gamboa	1511	890
4.o Hachazo, 53, V. Fuentes	205	106
Alvia, 64.6, J. Salfate	1305	563
Mary Garden, 59.6, J. Vergara	609	329
Pacato, 47, J. Osorio	125	81
Rugby, 46, J. Oregón	378	815
Shannon, 41, H. Ramírez	129	125
	4919	2792

Ganado por 1 cabeza; el 3.o a 3|4 de cuerpo.

No corrieron: Pisanella, con 53 kilos; Whisky Sower, con 50 y Merchant, con 48.

Dividendos de tribunas, unidad de $ 10.00

Ganador de Girasol . . . . $ 241.90
Placé de id. . . . . . . $ 41.80
Placé de Leslo . . . . . . $ 26.50
Placé de Constantino . . . $ 14.60

Galerías.—Unidad de $ 5.00

Ganador de Girasol . . . . $ 66.10
Placé de id. . . . . . . $ 13.70
Placé de Leslo . . . . . . $ 16.20
Placé de Constantino . . . $ 7.70

Séptima carrera

Premio Australia.— 1,600 metros.— $ 2,500 al 1.o; 500 al 2.o y 250 al 3.o

	G.	P.
1.o Campoamor, 55 kilos, 4 años, por Pioner y Transmuta, del Sr. A. León A., jockey J. F. Bernal	1151	513
2.o Duelo, 49.5, M. Gamboa	631	419
3.o Frascati, 58, M. Baeza	477	329
4.o Esquife, 52, M. Verdejo	393	246
La Tapera, 59, U. Nuñez	83	41
Harry Lauder, 53, H. Contreras	205	94
Estela, 52, A. Molina	568	189
Donetta, 51, J. Vergara	356	235
Vesubiana, 51, H. Michaels	275	141
Sapientia, 47, J. Osorio	124	78
Francina, 47, L. A. Orellana	636	296
Alboroto II, 45, Armando Silva	246	195
Vicking, 40, H. Ramírez	312	184

Ganado por 2 cuerpos; el 3.o a 3 cuerpos.

Tiempo: 1.36 3|5.

No corrieron: Ocampo, con 60 kilos, Gull, con 57 y Cultura, con 45.

Dividendos de tribunas, unidad de $ 10.00

Ganador de Campoamor . . . $ 42.60
Placé de id. . . . . . . $ 19.10
Placé de Duelo . . . . . $ 21.20
Placé de Frascati . . . . . $ 24.20

Galerías.—Unidad de $ 5.00

Ganador de Campoamor . . . $ 25.70
Placé de id . . . . $ 9.60
Placé de Duelo . . . . . $ 10.90
Placé de Frascati . . . . . $ 11.90

HIPODROMO CHILE

LAS CARRERAS DE LA MAÑANA DE AYER

Ante la concurrencia de costumbre, se efectuaron, en la mañana de ayer, las carreras en este Hipódromo. La cátedra estuvo regularmente acertada, pues alcanzaron la victoria los animales más cotizados.

En la prueba inicial, la partida demoró largo lato, debido a las nerviosidades de Sally. Punteó Milly, perseguida por Quette, Fibrita y Calamón, y los demás escalonados con Sally al fondo. En la curva Mayreno mejoró de colocación, y una vez en la recta, en lucha con Fibrita, pudo imponerse por dos cuerpos. Terceros en empate remataron Milly y Tóxico pagando este último a su apostador, — pues tenía un sólo boleto, — $ 573 por unidad de $ 5.

Tintero, bastante sostenido en las apuestas, cubrió de punta a punta los 700 metros del premio Gata. En las primeras distancias fué perseguido por Autu-Hueno, Niágara y Locura. En la curva se abrió, pero éste no fué un inconveniente para que llegara al disco escaltado a dos y medio por Nora, que ocupó el segundo puesto. Tercero entró Locura, delante de Calchón.

Costanera, gran favorita en la prueba siguiente, defeccionó feamente no viéndose al final ni en el placé. La partida demoró largo rato, debido a las nerviosidades de Compiegne y Strong Filly, y cuando se alzaron las huinchas, Dichosa y Lilita estuvieron a la vanguardia quedando más atrás Ruric, Houmagandie y Pisanella. En el derecho Dichosa, se despidió de sus rivales, y en acción fácil, traspuso el disco, con uno y medio cuerpo sobre Lilita, la que precedió por igual distancia a Houmagandie. Cuarto Pisanella.

En la cuarta carrera, Cuncuna, Oregón y Música, se alternaron en los primeros lugares durante casi toda la distancia, colocación que mantuvieron hasta girar de curva, donde Pérfido y Cuncuna entraron a disputarse el premio, y en lucha hasta la misma meta, ésta los sorprendió en el momento que Pérfido obtenía media cabeza sobre su tenaz rival. El tercer lugar lo ocupó Fragata, precediendo a Oregón.

Cambio tuvo a su cargo la dirección en la quinta carrera, perseguido por Cadorna. Memoria y Remadora; sin variantes dignas de anotar el grupo desembocó en el derecho donde Remadora y Memoria dieron cuenta del puntero, correspondiendo el triunfo estrechamente, por un pescuezo a Remadora sobre Memoria. Tercero entró Batignolles, delante de Dual.

Puso término a la reunión, el triunfo de Furlana, en el premio Ganza. Después de alguna espera, debido a que Marsella se resistía acercarse a las huinchas, la partida fué dada en regulares condiciones, siendo Paladín y Dineral los encargados de señalar el camino, colocándose a continuación Viana Furlana y Film. En la curva Viana y Furlana, pasaron al frente y después de reñida lucha, la victoria correspondió a Furlana, por media cabeza sobre Viana. Tercero quedó Film a una cabeza y cuarto Paladín.

Resultados generales

Pista regular

Primera carrera

Premio Gaceta.—Distancia 700 metros.—Premio: $ 700 al 1.o y 100 al 2.o

1.o Mayreno, con 43 kilos, 5 años, por Londres y Chilena, del señor E. Segura, jockey J. Osorio; 2.o Fibrita, con 58; 3.o Milly, con 52; 3.o Tóxico, con 46.

No placé: Espumosa, 50; Dover, 54; Calamón, 54; Shy, 53; Cefó, 52; Belle, 51; Timbirimba, 51; Sally, 50 Quetti, 47; Alanza, 47; Avasallador, 44.

No corrió Espinella, 57.

Ganado por dos cuerpos; el tercero, a igual distancia.

Tiempo: 0.44.

Apuestas mutuas de Tribunas
Unidad de $ 5

Ganador de Mayreno . . $ 69.90
Placé de id. 23.90
Id. de Fibrita 13.70
Id. de Milly 17.30
Tóxico 57.30

Galerías, unidad de $ 2

Ganador de Mayreno . . . $ 18.10
Placé de id. 6.90
Id. de Fibrita 5.20
Id. de Milly 6.50
Id. de Tóxico 45.10

Segunda carrera

Premio Gata.—Distancia: 700 metros.—Premio: $ 700 al 1.o y 100 al 2.o

1.o Tintero, con 60 kilos, 5 años, por Almendro y Guardiana, del señor C. Rodríguez C., jockey A. Godoy; 2.o Nora, con 55; 3.o Locura, con 57; 4.o Calchón, con 52.

No placé: Torcuato, 56; Antu Huenu, 54; Niágara, 53; Fionía, 58; Dinastía, 52; Ratón, 51; Gregorita, 50; River Fly, 50; Francisca, 49; Nun, 43.

No corrió Juvenil, 52.

Ganado por 2 1|2 cuerpos; el tercero a medio cuerpo.

Tiempo: 0.44.

Apuestas mutuas de Tribunas
Unidad de $ 5

Ganador de Tintero . . . $ 31.90
Placé de id. 12.30
Id. de Nora 24.70
Id. de Locura II 15.00

Galerías, unidad de $ 2

Ganador de Tintero . . . $ 11.70
Placé de id. 4.30
Id. de Nora 7.80
Id. de Locura II. 5.80

Tercera carrera

Premio Grog. — Distancia: 1,000 metros.—Premio: $ 1,000 al 1.o y 100 al 2.o

1.o Dichosa, con 42 kilos, 6 años, por Etolo y Kirry, del señor D. Hernández, jockey H. Ramírez; 2.o Lilita II, con 40; 3.o Houghmagandie, con 59; 4.o Pisanella, con 58.

No placé: Rústico, 57; Compiegne, 53; Ruric, 52; Declaración, 51; Costanera, 51; Strong Filly, 44.

No corrieron: Hachazo, 60; Viana, 48; Jerez, 46.

Ganado por 1 1|2 cuerpo; el tercero, a igual distancia.

Tiempo: 1.03.

Apuestas mutuas de Tribunas
Unidad de $ 5

Ganador de Dichosa . . . $ 22.?0
Placé de id. 14.40
Id. de Lilita II 19.50
Id. de Houghmagandie . . 16.10

Galerías, unidad de $ 2

Ganador de Dichosa . . . $ 10.90
Placé de id. 4.90
Id. de Lilita II 11.60
Id. de Houghmagandie . . 12.60

Cuarta carrera

Premio Grumete. — Distancia: 1,400 metros.—Premio: 1,200 al 1.o y $ 200 al 2.o

1.o Pérfido, con 58 kilos, 5 años, por Le Rappel y Chilena, del señor L. Araya, jockey L. Araya; 2.o Cuncuna, con 55; 3.o Fragata, con 40; 4.o Oregón, con 51.

No placé: Romancienne, 52; Verdi, 50; Raylus, 47; Música, 42; Diávolo, 42.

No corrieron: Floriser, 48; Furlana, 40.

Ganador por media cabeza; el tercero a 2 1|2 cuerpos.

Tiempo: 1.29.

Apuestas mutuas de Tribunas
Unidad de $ 5

Ganador de Pérfido . . . $ 16.20
Placé de id. 8.70
Id. de Cuncuna 17.10
Id. de Fragata 27.70

Galerías, unidad de $ 2

Ganador de Pérfido . . . $ 6.60
Placé de id. 3.60
Id. de Cuncuna 6.10
Id. de Fragata 7.10

Quinta carrera

Premio Gallineta. — Distancia: 700 metros. — Premios: $ 700 al 1.o y 100 al 2.o

1.o Remadora, con 52 kilos, 7 años, por High Strikes y Chilena, del señor U. Verdugo, jockey J. Vergara; 2.o Memoria, con 72; 3.o Batignolles, con 45; Dual, con 51.

No placé: Number One, 59; Cadorna, 56; Cidra, 56; Cambio, 50; Así sí, 50; Quick, 50; Elegantón, 49.

No corrió Blucón, 54.

Ganador por un pescuezo; el tercero a dos cuerpos.

Tiempo: 0.43 2|5.

Apuestas mutuas de Tribunas
Unidad de $ 5

Ganador de Remadora . . $ 17.40
Placé de id. 6.70
Id. de Memoria 6.60
Id. de Batignolles 13.40

Galerías, unidad de $ 2

Ganador de Remadora . . $ 7.40
Placé de id. 3.00
Id. de Memoria 2.70
Id. de Batignolles 6.00

Sexta carrera

Premio Ganza.—Distancia: 1,100 metros.—Premios: $ 1,000 al 1.o y 100 al 2.o

1.o Furlana, con 51 kilos, 4 años, por L'Aiglon y Fricka, del señor R. Urgelles, jockey L. A. Orellana; 2.o Viana, con 62; 3.o Film, con 50; 4.o Paladín, con 48.

No placé: Ricachón, 55; Elda, 52; Gracia, 51; Marsella, 49; Parisiana, 45; Milly, 44; Dineral, 43.

No corrió Mabille, 57.

Ganado por media cabeza; el tercero a una cabeza.

Tiempo: 1.09 1|5.

Apuestas mutuas de Tribunas
Unidad de $ 5

Ganador de Furlana . . . $ 21.90
Placé de id. 11.40
Id. de Viana 9.40
Id. de Film 13.00

Galerías, unidad de $ 2

Ganador de Furlana . . . $ 10.20
Placé de id. 4.10
Id. de Viana 4.20
Id. de Film 5.80

NOTICIAS DIVERSAS

PREPARADORES DE LOS GANADORES DE AYER

Club Hípico

Sunlight, Pedro J. Medina.
Feldespato, Florentino Rojas.
Ohio, Carlos Rodríguez S.
Vago, Dionisio Galaz.
Báltico, Carlos Lara.
Cárpatos, Constantino Lacalle.
Girasol, D. Lataplat.
Campoamor, Arturo Rodríguez C.

Hipódromo Chile

Mayreno, Arturo Aguilera.
Tintero, Arturo Rodríguez C.
Dichosa, Ambrosio Guerra.
Pérfido, Celerino Ruz.
Remadora, Carlos A. Gómez.
Furlana, Ricardo Amaro.

Reclamos.—La primera carrera de ayer en el Club Hípico dió origen a una serie de reclamos, pues reclamaron: Agullucha contra Lunga; Sunligth contra Drina; Lunga contra Orada; Umbría contra Drina; Kalenda contra Kopa; Drina contra Sunligth; y Lorita contra Sunligth. Después de larga deliberación, los señores comisarios no dieron lugar a los reclamos y tomaron los siguientes acuerdos: suspender a F. Rosas, que conducía a Sunligth hasta el primero de Octubre. Multar a M. A. Soto y a J. F. Bernal en 50 pesos y a M. Aranda en $ 100, todos por incorrecciones cometidas durante el desarrollo de esta carrera.

En la segunda carrera reclamó Polvillo contra el ganador Ohio, el que también fué desestimado.

Girasol.—Fué suspendido hasta el 20 de Setiembre por sus performances contradictorias y a su preparador le fué retirada la patente por dos meses, por haber dado una declaración contraria al Reglamento.

Suspendidos.—En el Hipódromo Chile, fueron suspendidos Sally, Compiegne y Strong Filly, por un mes, y Batignolles por tres meses, todos por dificultar las partidas en las pruebas en que aparecían inscriptos.

Alfonso Silva.— Conduciendo a Avasallador en la primera carrera del Hipódromo Chile, sufrió la dislocación de un pie.

Fernando Galleguillos, que rodó ayer, conduciendo a Bolívar en la carrera de vallas, fué conducido a la Asistencia Pública, con contusiones en la cara, al parecer graves.

Juan Lara, que también rodó conduciendo a Ragusa, resultó ileso.

Platón regresó manco al Paddock después de disputar el clásico sobre vallas.

La cancha de carreras será dada hoy hasta las 10 de la mañana.

Pronósticos de la prensa.— En nuestra edición de mañana, daremos a conocer el resultado que en la reunión de ayer han tenido los diferentes diarios y revistas en la temporada que se inicia.

APERTURA DE INSCRIPCIONES

El Lunes próximo, a las 4 P. M. se abren en las secretarías del Club Hípico y del Hipódromo Chile, las inscripciones para las carreras del Domingo 24 del presente, cuyos programas de entrada son los siguientes:

Club Hípico

I. Premio ALTEZA.—1,400 metros. —Para caballos de 3 años y más, nacidos en Chile, que se rematen por $ 2,500.—Peso de reglamento.— Descargo de 2 kilos por cada $ 500 menos en el avalúo. Recargo de 3 kilos a ganadores desde el 1.o de Enero de 1919.—Inscripción: $ 20.— Premio: $ 2,000 al 1.o

II. Premio ALMENDRO.— 1,500 metros.—Para caballos de 3 años, nacidos en Chile, que no hayan ... do.—Peso: 56 kilos.— Insc... $ 30.—Premio: $ 3,000 al 1...

III. Premio AZALEA.—1,... tros.—Para caballos de 3 años ... —Peso de reglamento.—Insc... $ 30.—Premio: $ 3,000 al 1.o

IV. Premio APERTURA.—... co).—1,800 metros.—Para ye... 3 años y más.—Peso de regl... —Recargo de 3 kilos a las ... das ganadoras de un premi... mil pesos o más.—Inscripción... —Ratificación: $ 40 el Lunes ... Agosto.—Entrada: $ 80.— ... $ 6,000 a la 1.a, 1,200 a la 2.a ... a la 3.a

V. Premio ANDORRA.—1,... tros.—Para caballos nacidos ... le.—Handicap.—Inscripción: ... Premio: $ 2,000 al 1.o

VI. Premio ALHAJA.—1,... tros.—Para todo caballo.—H... —Inscripción: $ 30.—Premi... mil al 1.o

Hipódromo Chile

I. Premio HUSAR.—Handi... Para no ganadores de $ 3,000 ... mios.—Peso de reglamento.—D... go de 1 kilo por cada $ 20... ganados.—Inscripción: $ ... mios: $ 1,000 al 1.o y 100 al ... Distancia: 1,300 metros.

II. Premio HISTORIETA.—... animales de 3 años no gana... más de una carrera.—Peso: ... los.—Descargo a perdedores ... kilo por carrera perdida.—I... ción: $ 15.—Premios: $ 80... y 100 al 2.o—Distancia: 700 m...

III. Premio HORTENSIA.—... dicap.— Para hacks.— Insc... $ 15.—Premios: $ 700 al 1.o ... al 2.o—Distancia: 1,000 metr...

IV. Premio HORMIGA.—... —Handicap.— Inscripción: ... Premios: $ 1,000 al 1.o y ... —Distancia: 1,100 metros.

V. Premio HUANQUIRA... nium.—Handicap. —Inscripci... pesos.—Premios: $ 1,200 al 1.o ... al 2.o—Distancia: 1,400 metr...

NO MALGASTE SU DINERO EN DENTIFRICOS INADECUADOS Y RECUERDE QUE

PYORRHOCIDE

Es la mejor creación científica moderna en materia dentífrica.

Extirpa las sangraduras de las encías, afirma los dientes y muelas movidos, destruye la carie y combate eficazmente la

PYORRHEA

Exíjalo en todas las Farmacias

Cuajo Fabre Legítimo

Líquido y en polvo

Gran rebaja de precio por haber recibido nueva partida

Raab, Bellet & Cía

Santiago, Estado 235

TOS

"SENE...UIN...

Fórmula del Dr. Dumo...

Recomendada como el medi... to más eficaz para la pronta ... ción de todas las afecciones ... órganos respiratorios. Cura: ... tarros, asma, tisis, tuberculos... convulsiva, enfermedades del p... influenza, bronquitis, ronquera, ... ginas y afecciones de la garg...

BUEN FUNDO

EN ROSARIO VENDEN...

Inmediato a dos estacion...

200 CUADRAS BIEN RE... GADAS

12 REGABLES Y ... DE FALDEOS

Y cerros con mucho mon... explotable,

15 potreros, 10 cuadr... de viña,

Plantaciones frutales ... forestales

Dos buenas casas y ed... ficios necesarios

DEUDA HIP. $ 100,000

BONOS 6 Y 7 o|o

PRECIO: $ 560,000

FACIL PAGO

Incluyendo maquinaria y vasija

GREENE, TAGLE & C...

Abogados e ingenieros

TEATINOS 86. Cas. 37...

RODRIGONES

PARA VIÑAS

2 y 2½ varas de largo, gr... existencia.

Barraca y Fábrica

REPUBLICA 71...

ESQ. DOMEYKO

Teléfono 182, Parque

Dirección General de Correos

Se llama la atención hacia el aviso publicado en "El Diario Oficial" pidiendo propuestas públicas para la provisión de ... sacos de lona, propuestas que se abrirán el 21 del presente, a las 15.

EL DIRECTOR

Santiago, Agosto 6 de 1919.

Casa Quinta

con comodidades deseo arrendar

Dirigirse a

Casilla 2917

Automovilistas-Dueños de Garage

Conocéis el

SO - LUMINUM?

SO-LUMINUM es una soldadura especial para piezas de aluminio, y entre muchas empresas importantísimas, lo usan y recomiendan altamente:

La Packard Motor Co., de Detroit.
La Estación Aeronáutica de Pensacola.
El Cuerpo de Señales de los EE. UU.
Etc., Etc., Etc.

Pida Ud. prospectos a

E. E. WRIGHT, representante

Morandé 342|346. - Casilla 1837. - Teléfono Inglés 432

Distribuidores en Santiago:
Ducher & Bonnefoy. - Ahumada 118

DEPORTES

ATLETISMO

El torneo de ayer de la Asociación Escolar

El puesto de honor corresponde al Colegio de San Ignacio

Brillante éxito de la reunión

Ante numerosa y distinguida concurrencia se realizó en la tarde de ayer en los Campos de Sport de Ñuñoa el segundo torneo atlético de la Asociación Escolar de Deportes, corporación que día a día gana en prestigio por la labor eficiente que realiza por aumentar el entusiasmo entre nuestro elemento estudiantil.

La reunión alcanzó en su desarrolló el más completo éxito: las 16 pruebas de que constaba el programa se efectuaron con todo orden, y mereciendo los organizadores los más justificados aplausos.

Entre las pruebas de mayor interés se destacaron las carreras de velocidad, Schuester cubrió los 100 metros en 12" y Torrealba los 200 en 25 2|5.

En el salto con garrocha, Valentín Saldías batió el record escolar pasando 2 metros 85 1|2.

Solovera mejoró a 5 minutos 2 2|5 su tiempo en la carrera de la milla, donde venció estrechamente a Campos que le siguió en el marcador.

El héroe de la jornada fué el joven Schuester, del San Ignacio, quien obtuvo 11 puntos, revelándose como un atleta de grandes esperanzas.

El puesto de honor en el cómputo correspondió al Colegio de San Ignacio, cuyos atletas demostraron encontrarse en buenas condiciones de preparación.

Damos a continuación los resultados generales de la reunión:

100 metros
1.o Schuester, de San Ignacio.
2.o Empate: Fernández, del Comercio; Ugarte, del Lastarria.
Tiempo: 12".

200 metros
1.o Torrealba, del Lastarria.
2.o Schuester, de San Ignacio
Tiempo: 25 2|5.

400 metros
1.os Empate: Rojas, del Letelier; Avilés, del Lastarria.
3.o Arriagada, del Letelier.
Tiempo: 59 2|5.

400 metros posta
1.o Liceo Barros Borgoño.
2.o San Ignacio.
Tiempo: 53 4|5.

1,609 metros. La milla
1.o Solovera, del Letelier.
2.o Campos, del Letelier.
3.o Inostroza, del Barros Borgoño.
Tiempo: 5.2 2|5.

Salto largo sin impulso
1.o Schuester, del San Ignacio
2.o Torrealba, del Lastarria.
3.o Vial, del Humanidades.
Distancia: 2.75 metros.

Salto largo con impulso
1.o Urzúa, del San Ignacio.
2.o Vergara, del Humanidades.
3.o Marchi, del Barros Borgoño.
Distancia: 5 metros 69.

Salto alto
1.o Infante, del Humanidades.
2.o Urzúa, del San Ignacio.
3.o Huidobro, del San Ignacio
Altura: 1.58 metros.

Garrocha
1.o Saldías, del Ignacio.
2.o Infante, del Humanidades.
3.o Huidobro, del San Ignacio.
Altura: 2.85 1|2 metros. Récord.

Lanzamiento de la bala
1.o Schuester, del San Ignacio.
2.o González, del Letelier.
3.o Metifogo, del Lastarria.
Distancia: 8 metros 42.

Lanzamiento del disco
1.o Cambiazo, del Letelier.
2.o Arrigada, del Letelier.
3.o Metifogo, del Lastarria.
Distancia: 23 metros 22.

Lanzamiento del dardo
1.o Metifogo, del Lastarria.
2.o Cambiazo, del Letelier.
3.o Ugarte, del Lastarria.
Distancia: 27.29 metros.

110 metros vallas (5)
1.o Infante, del Humanidades.
2.o Huidobro, del San Ignacio.
3.o Gacitúa, del San Ignacio.
Tiempo: 17 1|5.

Cómputo por colegio
1.o San Ignacio, con 24 puntos.
2.o Liceo Valentín Letelier, con 17 1|2.
3.o Liceo Lastarria, con 14 1|2.
4.o Instituto de Humanidades, con 11.
5.o Liceo Barros Borgoño, con 6.
6.o Instituto Superior de Comercio, con 2 1|2.

No terminaremos sin dar un franco aplauso a la Asociación Escolar que no desmaya en fomentar estas hermosas luchas a fin de formar a los hombres que el día de mañana defenderán los colores patrios en los concursos internacionales.

FOOTBALL

CONCEPCION v. TALCAHUANO. — Nuestro corresponsal en Concepción nos comunica lo siguiente:

"Ante una gran concurrencia se efectuó hoy el match de football entre los equipos de Concepción y Talcahuano, por la definición de la Copa Murray.

En el primer tiempo, el equipo de Talcahuano puso cinco goals. En el segundo tiempo y faltando 22 minutos para terminar el match, se retiró de la cancha el equipo de Concepción.

El triunfo porteño fué muy aclamado."

SANTIAGO v. VALPARAISO. — El resultado del match entre los equipos footballistas de Valparaíso y de Santiago, ha sido el siguiente: Valparaíso, tres goals; Santiago, cero.

El match se desarrolló ante una gran concurrencia y en medio de bastante interés de parte de los jugadores.

En el curso del juego se destacaron Báez, Poirier, Bernal y de la Fuente.

EN LA CANCHA INDEPENDENCIA. — Ante regular concurrencia se realizó en este terreno, en la tarde de ayer, el amistoso concertado entre los primeros cuadros de los clubs Gimnástico y Morning Star.

El triunfo correspondió al primero por un tanto contra cero.

El encuentro de fondo entre el equipo seleccionado de la Asociación y el Maestranza Atlético no se realizó por inasistencia del primero de los cuadros nombrados. De los jugadores titulares sólo notamos la presencia de Gamboa, Casabonne y Vera.

El directorio de la Asociación debería, a nuestro juicio, tomar medidas disciplinarias para evitar que se repitan estas situaciones irregulares.

POR LA COPA CHILE.—Instituto Nacional (1) versus Santiago (1).— En la cancha del Santiago se efectuó este encuentro oficial, en competencia por la Copa Chile de la Asociación de Football de Santiago.

El desarrolo de la brega tuvo momentos de verdadera expectación, desempeñándose los jugadores con todo entusiasmo.

El encuentro terminó con un empate de un tanto.

OTROS RESULTADOS. — Por la Copa Arauco:

Santiago II (3) v. Instituto Nacional II (1).

Gath y Chaves II (2) v. Borgoño II (0).

Por la Copa M. Blanco:

Gimnástico III (4) v. Gath y Chaves III (1).

Por la Liga Metropolitana:

Santiago Badminton I (1 R.) v. Small Star (0).

1.o de Mayo III (6) v. Capitán Prat II (0).

Por la Liga Nacional de Football:

Capitán Scott I (2) v. Estrella Nacional I (1).

General Bulnes II (2) v. Capitán Scott II (1).

LIGA NACIONAL DE FOOTBALL. —El directorio de esta corporación se reunirá el Miércoles a las 6 1|2 P. M., en Compañía 1065, oficina 22.

Los clubs que intervinieron en los encuentros del Domingo, deberán informar antes de esta sesión.

Terminada la sesión del directorio se reunirá el Consejo para llenar la vacante de vice-presidente y de un director.

GELLONA HNOS. F. C. — Se ha fundado recientemente un nuevo club de football que con el nombre de Gellona Hnos. F. C., con el personal de esta firma comercial.

En sesión de fecha 2 del corriente fué elegido el siguiente directorio que regirá los destinos del club:

Presidente honorario, señor Roberto Gellona.

Vice-presidente honorario, señor Julio Renón.

Presidente efectivo, señor Pablo Gellona.

Vice-presidente, señor Manuel Renón.

Tesorero, señor Arturo Zúñiga.

Pro-tesorero, señor Delfín Oses.

Secretario, señor Manuel Serrano B.

Pro-secretario, señor Miquel López.

Directores: señores Pedro Olea, Ernesto González y Ernesto Pérez.

Capitán, señor Benigno Apablaza.

SECCION DEPORTIVA DEL SINDICATO DE CHAUFFEURS. — El 20 del presente mes se llevará a efecto un torneo atlético en los Campos de Sports de Ñuñoa.

El programa es el siguiente:

9 A. M.—100 metros planos para perdedores.

9.15 A. M.—100 metros planos para todo competidor.

9.30 A. M.—Salto alto con impulso.

9.45 A. M.—Salto alto sin impulso.

10 A. M.—200 metros planos, campeonato del Sindicato, todo competidor.

10.15 A. M.—110 metros vallas, todo competidor.

10.30 A. M.—Salto largo sin impulso.

10.45 A. M.—Salto largo con impulso.

11 A. M.—400 metros planos, todo competidor.

11.15 A. M.—400 metros posta (4x100) sorteados.

11.30 A. M.—1,600 metros planos, todo competidor.

Las inscripciones están abiertas y las recibe el director pedestre señor Egidio Figueroa.

LIGA JOSE ARRIETA. — Acuerdos de la última sesión:

1.o Declarar cerradas las inscripciones de jugadores para la copa Ricardo de la Cerda y Honorato Farías.

2.o Cerrar el 30 de Septiembre las inscripciones de jugadores para la primera división (medallas).

3.o Enviar una circular a todos los clubs de la Liga, sobre el comportamiento de los jugadores en la cancha.

4.o Todo jugador del segundo equipo que actúe dos veces por el team primero, quedará de hecho inscrito en el primer equipo, borrándose en consecuencia del segundo equipo.

5.o Comunicar a Calera que se acepta el 24 del presente para la realización del segundo match por la Copa Miguel Salvo R.

6.o Para realizar este match solicitar la cancha a la Liga Metropolitana.

7.o Suspender por un match a los jugadores del Unión Las Rosas, José Henríquez y Segundo Espinoza, por desarrollar juego violento en el match con el Santa Elena F. C.

8.o Repetir el match Primavera con Gold Cross en cumplimiento de los reglamenots.

9.o Pedir informe a la Liga Nacional sobre el jugador Segundo Bernal.

10. Citar al jugador Carlos Maturana y pedir informe a los secretarios de los clubs Williamson y J. M. Infante.

REGLAMENTO DE LA COMPETENCIA POR EL ESCUDO VAN BUREN. — 1.o La competencia consistirá en un encuentro de football reglamentario jugado entre dos equipos escogidos en representación de las ciudades de Valparaíso y Santiago;

2.o Los partidos tendrán lugar en las ciudades indicadas, alternativamente, jugándose un partido por año, principiando en 1919 en Santiago;

3.o Esta competencia estará bajo la dirección de la Asociación de Football de Chile;

4.o Para la formación del equipo representativo de Santiago, deberá ajustarse al artículo 2.o de los pactos de unificación celebrado el 8 de Septiembre de 1918;

5.o La formación del equipo de Valparaíso, estará a cargo de la Liga Valparaíso, pudiendo ésta tomar jugadores pertenecientes a otras instituciones de la ciudad, siempre que estén afiliadas;

6.o Los componentes de ambos cuadros deberán haber jugado una partida, por lo menos, en encuentros oficiales por competencia interna de la institución que representan;

7.o Cuando el partido sea jugado en Santiago, la institución jefe de esa ciudad deberá enviar a Valparaíso la cantidad de quinientos pesos, para gastos de viaje, y cuando sea jugado en esta última ciudad, dicha suma será transmitida a Santiago por la Asociación de Football de Chile;

8.o Las entradas que produzca el partido, cuando éste se realice en Santiago, serán en su totalidad de propiedad de la institución que haya tenido a su cargo la formación de equipo .(Artículo 12, letra E de los Reglamentos de la Zona Central).

9.o El Arbitro será elegido por la institución visitada de una terna de tres personas competentes, propuesta diez días antes del encuentro por la corporación visitadora;

10 La institución residente será responsable del orden y respeto que deberá observarse durante el desarrollo de los partidos de esta competencia;

11. La cancha de juego donde se efectúen estos encuentros deberá tener las siguientes dimensiones: largo, 102 a 113 metros; ancho, 70 a 85 metros;

12. En caso de empate al final del tiempo reglamentario, (1 y media hora), no se definirá, pasando el trofeo a poder de la institución perdedora en el año anterior;

13. El Escudo será de propiedad absoluta de la ciudad cuyos representantes lo ganen tres veces, quedando este trofeo en poder de la institución victoriosa en el último torneo;

14. Cualquier desacuerdo que se produzca entre las dos ciudades contendientes, será tratado por la Asociación de Football de Chile, cuyo fallo deberá ser aceptado por ambas instituciones.

ASOCIACION DE REFEREES DE CHILE. — (Sección Santiago) — Esta Asociación, en sesión celebrada el 13 del presente, entre otros asuntos importantes, acordó lo siguiente:

1. Todo referée que no pueda arbitrar las partidas que le hayan fijado las Asociaciones o Ligas, en que les corresponda, deben excusarse por escrito, con la anticipación debida, a la institución que los haya nombrado y transcribir la excusa a la Asociación de Referées de Chile, casilla 820.

2. Pedir a las Asociaciones y Ligas, que comuniquen por escrito las inasistencias, sin excusa, de los referées para poder tomar las medidas correspondientes: advirtiéndoles que todas las personas que se les envía en las listas de árbitros están en condiciones de poder arbitrar.

3. Autorizar a todos los árbitros para que arbitren partidas a la "Federación Universitaria de Deportes".

4. Aceptar el reconocimiento solicitado por la "Federación Universitaria de Deportes".

5. Prohibir a los árbitros oficiales que hagan "cursos de referées", que no hayan sido autorizados por esta Asociación.

6. Extender el carnet de referée oficial al señor Eduardo Huidobro.

7. Pedir a las Asociaciones y Ligas, para facilitar los exámenes prácticos de los aspirantes de provincia que se encuentran transitoriamente en Santiago, que les fijen partidas en las próximas competencias que tengan.

8. Aceptar el Balance de Tesorería presentado por el ex-tesorero, señor Alfredo Rondanelli.

9. Pedir al señor tesorero cobre a las Asociaciones y Ligas afiliadas la cuota correspondiente.

10. Citar para la próxima sesión de Directorio a los señores Jiménez Francisco y Luis Zegers H.

11. Aprobar los exámenes orales de los señores: Florín Espinoza, Andrés Aguilera, Manuel Quiróz, Manuel Véliz, Alberto Pérez, Darío Bastías, Manuel Sepúlveda, Armando Garrido, Carlos Vergara, Germán Reyes, Luis Gilberto, Roberto Figueroa, Eduardo García, Julio Morales, Ernesto Sepúlveda, y Guillermo Meyer.

BADMINTON F. C.—Junta de directorio, hoy Lunes, a las 9 P. M., en los salones de "El Mercurio".

BADMINTON CONTRA SMALL STAR.—Ayer debió jugarse esta partida oficial por la Copa. Por no haberse presentado el Small Star, el Badminton colocó el goal reglamentario.

EXCURSIONISMO

CENTRO DEPORTIVO GERARDO RODRIGUEZ DEL RIO. —En breve se efectuará la inauguración de la sala de box de este conocido Centro, para lo cual se nombró en sesión pasada la siguiente comisión, que tendrá a su cargo la confección del programa literario - musical - sportivo, que se desarrollará el día de la inauguración:

Señor Elías Retamal, Presidente.

Señor Carlos Silva, Secretario.

Señor José 2.o Basaez, Tesorero.

Señor Manuel Elizondo, Sub-Tesorero.

Señores Dionisio Peña y José Espinoza.

A este acto serán invitados especialmente los centros congéneres de la capital y los señores redactores deportivos de los diferentes diarios.

—Los Viernes se efectúan las clases de box, de 21 a 23 horas, bajo la dirección del profesional, señor Dionisio Peña: el señor Tesorero atiende los días y horas de sesión en nuestra Secretaría, Arturo Prat 1242.

—Cítase a Junta General para el Martes 19 a las 20 horas.

TIRO AL BLANCO

CLUB NACIONAL DE TIRO AL BLANCO.— El concurso del Domingo.—El Domingo 10 próximo pasado, se efectuó con todo entusiasmo, el certamen que se había organizado en honor de las Repúblicas hermanas Colombia y Ecuador, con motivo de haber celebrado los colombianos el día 7, el Centenario de la batalla de Boyacá, y por ser el día 10, el aniversario de los ecuatorianos.

Al finalizar el certamen, se brindó por la unión y confraternidad de Colombia, Ecuador y Chile, haciendo votos por la prosperidad y felicidad de las Repúblicas festejadas.

La tarde terminó entre las ardientes y patrióticas frases que tributaban los concurrentes hacia Colombia y Ecuador, exteriorizando todos, las simpatías y el cariño de los chilenos para con los colombianos y ecuatorianos.

Obtuvieron premio los siguientes señores:

300 metros.

1.o Antonio Cherardi, con 47 puntos.

2.o Andrés Galilea, con 46 puntos.

3.o Luis Lira, con 45 puntos.

200 metros:

1.o Aquiles Zentilli, con 80 puntos.

2.o Luis Pellegrini, con 79 puntos.

3.o Adolfo Stange, con 74 puntos.

150 metros:

1.o Manuel Gallardo, con 91 puntos.

2.o Atilio Rojas, con 91 puntos.

3.o Armando Silva, con 89 puntos.

AJEDREZ

CENTRO DE AJEDREZ. — Insertamos la segunda partida, jugada entre los señores Luis Prats Bello y el doctor don Alejandro Mujica.

Las blancas las conducía el señor Prats.

El triunfo correspondió esta vez al doctor Mujica, quién pudo batir a su fuerte competidor, relativamente fácil, debido a que el señor Prats, jugó el final muy desconcertado.

	Prats Blancas	Mujica Negras
1)	P 4 R.	P 4 R.
2)	P 4 AR.	P 3 D.
3)	A 4 A.	C 3 AR.
4)	C 3 AD.	A 2 R.
5)	P 3 D.	A 5 C.
6	C 3 AR.	Enroque
7)	P 5 A.	P 3 TR.
8)	P 3 TR.	A X C.
9)	D X A.	C 2 T.
10)	A 3 R.	A 4 C.
11)	A X A.	D X A.
12)	C 2 R.	C 3 AD.
13)	P 3 AD.	P 3 TD.
14)	P 4 TR.	D 3 A.
15)	P 4 CR.	C 4 TR.
16)	A 3 C.	C X A.
17)	PT X C.	P 4 CR.
18)	P X P.	C X P.
19)	D 3 R.	R 2 C.
20)	3 C C.	D 2 R.
21)	C 5 T. jaque	R 2 T.
22)	Enroque lado dama	TR 1 T.
23)	C 3 C.	R 2 C.
24)	T 5 T.	P 3 A.
26)	R 3 A.	T 2 TR.
27)	C 1 A.	P 4 AD.
28)	C 3 D.	P 4 C.
29)	D 2 A.	P 4 T.
30)	D 2 T.	P 5 C.
31)	C 3 A.	C 2 A.
32)	P X P.	P 5 T.
33)	T 1 CD.	P X P.
34)	T X P.	P X P.
35)	T 2 C.	D 2 D.
36)	C 2 D.	T 8 TD.
37)	C 3 C.	D 5 T. jaque.
38)	D 2 C.	TR 1 T.
39)	R 1 C.	T 7 T.
40)	D X T.	T X T jaque.
41)	R 2 A.	T 1 CD.
42)	P X P.	P 5 A.
43)	D. 3 T.	D X P.
44)	R 2 D.	D X P. jaque.
45)	D 7 T. ??	T X C.
46)	T X P.	D X PC.
47)	R 2 A.	D X T.
48)	R X T.	D 4 C. jaque.
49)	D 7 D.	D X T.
50)	D 6 R.	D 5 A.
51)	R 2 R.	P 5 R.
52)	R 3 D.	P 6 R.
		D 7 A. jaque.
		D 7 D. jaque.

Las blancas abandonan.

Esta es la única marca del calzado valdiviano para mineros.

LUIS RUDLOFF E HIJOS — L V R — M.F.R. — VALDIVIA

PARA PEDIDOS POR MAYOR:
ANTONIO BUERA-CASILLA 6504-SANTIAGO

F. ENCINA F.
Dentista. — Puentes, coronas. Planchas, extracciones. — Agustinas 849.

Dr. GIANELLI
Especialidad en sífilis, piel, vías urinarias.
Consultas de 2 a 6.
Estudios en Europa
21 DE MAYO 562

Dr. DE LA VEGA ABRINES
Estudios en Europa
LABORATORIO CLINICO
Rayos X. Exámenes: de la sangre, Wassermann, Desgarro, Orina, Jugo Gástrico, Tumores, etc.—Consultas de 1 a 4 P. M.—Claras 437. Casilla 829.

Precisamente en los casos graves de **BRONQUITIS, TISIS, DEBILIDAD** es cuando se debe recurrir al

PANGADUINE

pues se podrá tomar de esta preparación, una dosis suficiente para obtener la curación, dosis que sería absolutamente intolerable si se tratara de Aceite de Hígado de Bacalao, o de cualquiera otra preparación con base de Aceite.

"La Union Nacional"

Compañía Internacional de Seguros Generales

OFICINA MATRIZ: SANTIAGO, MONEDA 1128. CAS. 18-D

DEPARTAMENTO DE VIDA

Pone en conocimiento de los asegurados que el Viernes 22 del corriente, a las 16 horas, se efectuará en los salones de la Compañía y ante el Notario don Luis Cousiño T., el 5.o Sorteo Semestral de las Pólizas con la Cláusula de Amortizaciones.

Sólo entrarán en Sorteo las Pólizas que estén al día en el pago de sus cuotas, los que tengan alguna de ellas sin pagar pueden hacerlo antes de la fecha indicada en la Caja de la Compañía.

Santiago, Agosto de 1919.

EL GERENTE.

INFORMACIONES COMERCIALES

MATADERO PUBLICO

ENCIERRA DE HOY

Agosto 18.

Ganado mayor	
Bueyes	102
Novillos	101
Vacas	144
En vara	31
	378

Ganado menor	
Corderos	541
Cerdos	388
Terneros	18
	947

PRECIOS DE LAS CARNES

Agosto 17.

	Clase	Por kilos
Carne buey	1.a	1.36 a 1.40
Id id	2.a	1.25 a 1.34
Id id	3.a	0.90 a 1.25
Id novillo	1.a	1.38 a 1.42
Id id	2.a	1.25 a 1.35
Id id	3.a	0.90 a 1.25
Id vaca	1.a	1.38 a 1.42
Id id	2.a	1.25 a 1.33
Id id	3.a	0.90 a 1.25
Id cordero	1.a	2.00 a 2.10
Id id	2.a	1.50 a 1.80
Id id	3.a	0.60 a 1.20
Id oveja	1.a	a 1.70
Id id	2.a	1.50 a 1.60
Id id	3.a	0.50 a 1.20
Grasa en rama		1.85 a 2.00
Sebo ovejuno		1.10 a 1.30
Cuer vac mach		2.40 a 2.45
Id hembra		2.45 a 2.50
Id ovejuno pesos docena		48 a 80

REVISTA SEMANAL

DE LA FERIA DE PRODUCTOS AGRICOLAS DE URETA Y Cía.
Sucesores de Emeterio Ureta C.
Local: Exposición 170.—Teléfono 42, Estación.—Oficina: Agustinas 1085. Casilla 1340.—Teléfono 995

Transacciones efectuadas en el remate semanal verificado el 14 de Agosto de 1919:

Afr. 100 k., $ 12.50 a 13.50.
Afrechillo, 100 k., $ 13 a 14.
Arvejas, 100 k., $ 24.50 a 35.
Avena, 100 k., $ 19.40 a 20.
Charqui, 100 k., $ 180 a 222.
Ceb. país, 100 k., $ 20 a 25.
Ceb. ing. 100 k., $ 18 a 23.50.
Cera, 46 k., $ 145 a 150.
Carb. esp. saco, $ 9 a 11.
Carb. bl. saco, $ 4 a 6.40.
Curag. 100 k., $ 20 a 20.50.

Frejoles
Coscorrones, 100 k., $ 45 a 51.
Caballeros, 100 k., $ 31 a 54.
Bayos ch., 100 k., $ 40 a 50.
Mantecas, 100 k., $ 45 a 50.
Burritos, 100 k., $ 46 a 49.
Frangollo, 100 k., $ 26 a 27.
Grasas, 100 k., $ 16 a 19.

Leñas
Espino, carga, $ 20 a 26.
Espino, 100 k. $ 5 a 5.40.
Espino, saco, $ 4.20 a 4.50.
Blanca, carga, $ 10 a 18.
Blanca, saco, $ 2.60 a 3.80.
Eucaliptus, 100 k., $ 4 a 4.60.
Eucaliptus, carga $ 25 a 30.

Maíz
Amarillo, 100 k., $ 19 a 23.60.
Blanco, 100 k., $ 15 a 21.
Colorado, 100 k. $ 17 a 23.
Miel, 100 k., $ 70 a 91.

Mantequilla
8 Rosario, M. F. C., $ 620.
6 Rengo, O. T. $ 602.
4 Pichiguao, N. G., $ 584.
8 Totihue, J. G., $ 582.
1 Santa Cruz, D. M., $ 179.
3 Villa Alegre, S. N., $ 170.
4 Villa Alegre, S. N., $ 560.
2 Melipilla, D. P., $ 550.
1 Melipilla, M. G., $ 550.
1 Teno, A. B., $ 530.
1 Santiago, H. y Cía., $ 300.
22 Linares, F. A., $ 300.
3 Melipilla, M. J. Mc. G., $ 235.

Papas
Cazuelas, saco, $ 17 a 18.
Ulloanas, saco $ 15 a 17.20.

Pastos
2.o corte, 100 k., $ 8 a 9.
2.o corte, fardo, $ 5 a 3.20.
1er. corte, 100 k., $6 a 6.20.
1er. corte, fardo, $ 2 a 2.50.
Paja capotillo, no hay.
Paja largo, no hay.

Quesos
2 Pahuilmo, J. L. A., $ 169.
34 Mallauraquito, R. M. de M., $ 168.
13 Melipilla, F. B., $ 167.
9 Los Perales, W. y S., $ 166.50.
14 Pahuilmo, J. L. A., $ 165.
20 Santa Teresa de Mallarauco, F. L. A. $ 165.
18 Manantiales, L. C. de E., $ 160.
50 Requinoa, A. R., $ 160.
30 Nancagua, F. Hnos., $ 160.
23 Chimbarongo, L. E., $ 156.
28 Placilla, P. C., $ 140.
15 Buin, E. M., $ 132.
9 Santiago, S. Hnos, $ 111.
Quillay, 100 k., $ 50 a 55.
Sal, 100 k., $ 8 a 12.
Trigo candeal, 100 k., $ 30 a 35.
Trigo blanco, 100 k. $ 25 a 35.

Nota.—Los precios publicados en esta revista son con envase. Remate todos los Jueves de 2 a 6 P. M. La carga por carros completos debe dirigirse al Desvío Gandarillas; por sobornal a la Estación Alameda. Boletos a Casilla N.o 1340, Santiago.

FRUTOS DEL PAIS

COTIZACION SEMANAL DE URETA Y Cía.
Agentes Comisionistas.— Agustinas 1085.—Casilla 1340

Santiago, 16 de Agosto de 1919.

Trigos

Trigo bl. centro, 100 k., sin saco en Providencia, $ 33.50 a 36.

Trigo bl. sur, 100 k., sin saco en estación, según clase, $ 32.

Trigo candeal fino, 100 k., con saco en Alameda, $ 34.

Trigo candeal corriente, 100 kilos, con saco en Alameda, $ 33.

Cebadas

Cebada inglesa 1.a clase, 100 k., con saco en Alameda, $ 31.

Cebada inglesa, 2.a clase, 100 kilos con saco en Alameda, $ 18 a 20.

Cebada del país, cervecera, 100 k. con saco en Alameda, $ 30.

Cebada forrajera, 100 k. con saco en Alameda, $ 27.

Harinas

Harina flor cilindro, 46 k. con saco, a $ 26.

Harina de 2.a, 46 k., con saco, a $ 18.

Harina candeal, 46 k., con saco a $ 23.

Frejoles

Frejoles coscorrones, 100 k., con saco, en estación, $ 52.

Frejoles bayos chicos, 100 k. con saco en estación, $ 50.

Frejoles bayos regulares, 100 k. con saco en estación, $ 53.

Frejoles burritos, 100 k., con saco, en estación $ 53.

Frejoles caballeros, 100 k., con saco en estación, $ 56.

Papas

Papas cazuela, en bodega, a $ 19.

Papas ulloanas, en bodega, secas, $ 17 a 18.

Semillas

Semilla de alfalfa chilena, 100 k. con saco en bodega, 180 a 200.

Semilla de alfalfa peruana, 100 k. con saco en bodega, $ 300.

Semilla de trébol rosado, 46 k., con saco en bodega, $ 190.

Semilla de trébol rosado, clase exportación, 46 kilos con saco en bodega, $ 180.

Trébol rosado blanco, kilo, $ 8.

Varios

Avena blanca, 10 k. con saco en estación, $ 20.

Afrecho, 100 k., con saco en bodega, $ 13.

Afrechillo, 100 k. con saco en bodega, $ 13.50.

Cera, 46 k., en bodega, $ 180.

Carbón de espino, el saco en bodega, $ 9.50 a 10.

Carbón blanco, el saco en bodega, $ 6.

Lana, esquila Marzo, ensacada, 46 kilos en bodega, $ 130.

Lana esquila Marzo enfardada, 46 kilos en bodega, $ 140.

Maíz amarillo, 100 k., con saco en Alameda, $ 23.

Maíz colorado, 100 k. con saco en Alameda, $ 20.

Mantequilla, 46 kilos en bodega, $ 580. a 600.

Miel, 46 kilos en bodega, $ 55.

Nueces, 100 k. con saco, en bodega, $ 170.

Pasto 1er. corte 100 k. en bodega, $ 6 a 6.50.

Pasto 2.o corte, 100 k. en bodega, $ 9.

Quesos, 46 k. en bodega, $ 160 a 165.

Sal de costa, 100 k. en bodega, $ 8 a 12.

URETA Y Cía.

Santiago, 16 de Agosto de 1919.

Sociabilidad obrera

Sociedad Unión de los Tipógrafos.— Esta noche se efectuará en el Teatro Politeama la función de beneficio para el Congreso Gráfico Nacional.

El programa confeccionado es sumamente interesante; en él tomarán parte reputados artistas y además se pasará una ilustrativa película sobre un gran establecimiento tipográfico de Nueva York, la cual a todos conviene su desarrollo.

Dados los fines que persigue este beneficio, se nos pide recomendar a los socios que asistan con sus familias.

Federación de Obreros de Imprenta.— La última sesión del directorio acordó:

Pasar para su aprobación a la próxima asamblea general el aumento de la cuota de 40 a 50 centavos semanales, pudiendo cobrarse quincenalmente.

Reabrir nuevos libros para la contabilidad, llevando éstos conforme a los últimos adelantos sociales.

Hacer la cobranza de la cotización por medio de estampillas confeccionadas expresamente para este objeto.

Cambiar el boletín por una revista en la que puedan colaborar sobre asuntos de interés para el gremio, los federados y personas que deseen el bienestar de los gráficos. Esta revista será vendida a los federados al precio de costo de la impresión.

Los carnets están confeccionados e importarán un peso cada uno.

Advertir a los federados que no hayan pagado las cuotas de huelgas no tendrán derecho a percibir subsidios de la Federación, pues la asociación exige deberes para tener derechos.

Recomendar a los socios asistan esta noche al beneficio que la comisión del Congreso Gráfico efectuará en el Teatro Politeama.

—Cítase al directorio a sesión para el Miércoles 20 a las 8.30 a secretaría.

—Cítase al ramo de prensistas para hoy a las 8.30 P. M. en la sociedad Camilo Henríquez, Arturo Prat 791.

Sociedad Dueños de Peluquerías.— Cítase a reunión general para el Martes 19 a las 9 P. M., para tratar del descanso dominical y oír la cuenta que dará el comité de las gestiones que se le encomendaron al respecto.

La reunión se llevará a efecto en Bandera 876, altos.

Federación de Empleados de Hoteles y Ramos Similares.—Sabiendo suspendido la sesión del Jueves 14, en señal de duelo por la muerte de don Juan Oleart, cítase a los federados y los socios aceptados, se sirvan asistir a la junta general del Viernes 22 a las 9.30 P. M.

Sindicato de Estucadores.— Cítase a junta general para hoy a las 6.30 P. M.

Sociedad de Socorros Mutuos Manuel Montt.—Cítase a junta general extraordinaria para hoy a las 9.30 P. M., con el fin de seguir la tabla del 4 del corriente.

Federación de Chauffeurs de Chile. Consejo Federal N.o 8.—Cítase a asamblea general de socios para hoy a las 9 P. M., en el local social: Miraflores N.o 161.

Tabla:

1.o—Nombramiento de directores cesantes.

2.o—Cuenta de la tramitación del taxímetro y tarifa.

3.o—Comisión del pase de los huerfanitos y varios otros asuntos de importancia.

Federación Obrera de Chile. Consejo Federal N.o 14, Empleados de Comercio y Anexos.—Respondiendo entusiastas al llamado hecho por el Consejo Federal N.o 14, el Jueves 14 a las 7.30 P. M., se reunieron en el local de ese Consejo los empleados de la casa Gath y Chaves, en un número superior a quinientas personas.

Después que el directorio agradeció al personal su numerosa concurrencia, hizo un extenso resumen de las ventajas y garantías que para cada empleado significa el formar parte del Consejo, e invitó a los presentes para que pasaran a engrosar las filas de la institución y para que entre todos sus compañeros hicieran la mayor propaganda posible. La casi totalidad de los presentes firmaron inmediatamente su solicitud de admisión y los que por la premura del tiempo no pudieron hacerlo las llevaron para hacerlas en sus casas, a todos ellos se avisa que dirijan la solicitud a la casilla del Consejo, N.o 3907.

En los momentos en que se efectuaba la reunión, llegó una comisión del personal de la casa Castagneto Hnos., a poner en manos del directorio las solicitueds firmadas de la totalidad del personal de dicha casa.

Sociedad La Fraternal de Socorros Mutuos.—La junta general reunida el Viernes 15 del presente, después de oír la cuenta dada por el presidente, sobre el movimiento que ha tenido la sociedad durante el semestre y oír la lectura de balance de tesorería, eligió el siguiente directorio:

Presidente, señora Petronila Montero de M.; vice-presidente, el señor Pedro L. Rivas; tesorero, don Carlos Reyes; sub-tesorero, don Lorenzo Madrid; secretarios, señoritas Atilia Barbes y Ana Soto V.; bibliotecario, señora Rosario Martínez de R.; directores, señoras Carmen Torres de N., Elvira Silva de G., Pascuala Campiña v. de B. y Remigio Vargas.

Cítase para hoy Lunes 8 a las 20 horas, al directorio elegido.

Sociedad Juan Miguel Dávila Baeza. —Cítase a junta general extraordinaria para el Martes 19 del presente a las 9 P. M.

En dicha reunión se tratarán diversos asuntos relacionados con los artículos 7 y 29 de los estatutos.

Desde el 1.o de Septiembre próximo, el salón social quedará ubicado en la calle 21 de Mayo N.o 831.

Unión en Resistencia de Laboradores en Maderas.—El nuevo consejo administrativo, ha quedado constituído en la forma siguiente:

Secretario general, Manuel Zamorano.

Secretario de prensa y propaganda, Aniceto Sánchez M.

Secretario de actas, Ricardo Riveros.

Secretario estadístico, Ramón Zúñiga.

Tesorero, Víctor M. Rebolledo.

Sub-tesoreros, Crisólogo Berríos y Carlos Collao.

Contador, José Ibarra.

Bibliotecario, Edmundo Conejeros.

Vocales, Manuel Silva, Arsenio Valdés, Joaquín Henríquez y Oscar Salas.

Este directorio se propone darle forma práctica y realizar cuanto antes los siguientes proyectos:

a)—Escuela de dibujo industrial, la que cuenta ya con un buen número de alumnos y dos competentes profesores.

b)—Escuela nocturna donde se enseñará Contabilidad, Castellano, problemas sociales de actualidad y otras materias que interesan a los obreros, para cuyo efecto se cuenta con la cooperación entusiasta y desinteresada de varios miembros de la Federación de Estudiantes de Chile.

c)—Creación de la sala de entretenimientos que cuento con billares, palitroques y otros pasatiempos.

d)—Organización de la biblioteca, para lo cual se darán por el cuadro dramático una serie de beneficios y además se admiten donaciones de libros, los que se pueden remitir al bibliotecario, en el salón social, Av. Matta 792.

e)—Ensanche del local a objeto de dar las comodidades que esta institución requiere.

Para realizar todos estos proyectos, se necesita la cooperación de todos los asociados, poniéndose al día en sus cuotas. Desde el 1.o del actual solo se paga la mitad de ellas.

Centro Recreativo Federación Instructiva Obrera.—Con los fines de acumular fondos para los arreglos del nuevo salón, el 23 del presente se llevará a efecto en el salón social un acto literario-musical y baile, que estará a cargo de conocidos actores y de la Estudiantina Esmeralda.

Las entradas están en venta en el salón, Bulnes 757, en horas de clase; el valor de ellas son $ 0.50.

Se nombrará reemplazante a los directores que no se han recibido de sus puestos.

EL DEPARTAMENTO DE AVISOS
Atiende de las 9 hs. a las 22 hs.
(Hora antigua: 9 A. M. a 10 P. M.)
TELEFONO INGLES 3113

• AVISOS ECONOMICOS •

Descuentos: De 5 a 10 publicaciones, 5%. — De 11 a 20, 10%. — DE 21 a 30, 15%

TARIFA
AVISOS ECONOMICOS
Cada palabra (mínimum 6 palabras por aviso)....

NECESITO
Sombrereras
muy competentes en la confección de sombreros de lujo para señoras y que sepan reproducir el modelo que se le presente.
Indispensable buenas referencias.
SAN ANTONIO 570

AVISOS ECONOMICOS

NUEVOS

BARNIZADOR SE NECESITA, Moneda 1442. 6225-h-18

LOCAL ARRIENDO GRANDE central, para garage, o industrias. Nataniel 178. 6223-h-18

DESEO TENER DOS PENSIONISTAS con o sin pieza, casa higiénica, luz eléctrica, baño, Huérfanos 2494. 6222-h-18

OCUPACIONES

SE NECESITAN EMPLEADOS

MAESTROS PASTELEROS y Dulceros chilenos, competentes con buen sueldo y comida, necesítanse en Valparaíso. Dirigirse Casilla No. 4385, Valparaíso. 21-H

6 Automóviles
COMPRAMOS AL CONTADO
PARA REMITIR A PROVINCIA
TURISMO, 5 Y 7 ASIENTOS
ESPECIALES PARA CAMINOS DEL SUR
VALVERDE y Cía.
Delicias 1435. Cas. 7510

Para tener buena salud

Para tener buena salud es preciso comer bien, para comer bien, tener buenos dientes, para tener buenos dientes, usar el DENTOL.

El **Dentol** (lo mismo el agua que la pasta o el polvo) es un dentífrico soberanamente antiséptico y a la vez dotado del más agradable perfume.

En efecto, creado el **Dentol**, de conformidad con las doctrinas del sabio Pasteur, destruye los microbios nocivos para la boca; impide la formación de caries en los dientes y destruye ésta de un modo infalible, así como las inflamaciones de las encías y de la garganta, comunicando a la dentadura, en muy pocos días, una blancura brillante, y destruyendo el tártaro.

Deja en la boca una deliciosa y persistente sensación de frescura. Su acción antiséptica contra los microbios, se prolonga en la boca, durante **24 horas** como mínimum.

Una bolita de algodón, impregnada de **Dentol**, calma instantáneamente los dolores de muelas, por violentos que sean.

El Dentol se vende en las principales farmacias y perfumerías.

Depósito general: Casa FRERE, 19, rue Jacob, París.

BUENOS OFICIALES SASTRE, con muestra, se necesitan. Compañía 1060. 6199-19-h

BUENAS BLUSERAS DE NIÑOS, se necesitan: Compañía 1060. 6198-19-h

BUENAS VESTONERAS CON muestra se necesitan. Compañía 1060. 6197-19-h

NECESITAN TALLADORES. AVEnida Tupper 2049. 6204-21-h

CORTADORA COMPETENTE EN el ramo de blusas de lencería, con recomendaciones necesitamos, Estado 46, (4.o piso). 18-H

COSTURERAS BLUSERAS, COMpetentes, necesitamos. Estado 46, (cuarto piso). 18-H

JOVENES COMPETENTES EN la venta de calzado, necesito. Puente 716. 6183-H-1

BORDADORAS A MANO, NECEsitamos, Estado 46, (4.o piso). 6179-H-18

DINERO EN HIPOTECA

DINERO POR PRIMERA Y SEgunda hipoteca hay disponibles de 2,000 a $ 80,000 pesos, interés bajo, negocio rápido, "Caja Popular", Moneda 1310.

DINERO A INTERES BAJO PAra prestar en primeras y segundas hipotecas, tengo cualquiera cantidad. Morandé 283. Julio Pelissier. 6194-23-h

PENSIONES

MATRIMONIO JOVEN SIN NInos desea pieza amoblada pensión, casa señora respeto sin pensionistas, luz eléctrica. Indicar precios, condiciones. Casilla 132 D. W. V. 6172-h-18

CARRUAJES CABALLOS

AUTOMOVIL N. A. G. LANDAUlet, siete asientos, motor en buen estado, se vende de ocasión. Verlo y tratar: Riquelme 340. x-6077-20-h.

AUTO EUROPEO LANDAULET N. A. G. 20 H. P., 4 cilindros, 5 asientos, casi nuevo, sin uso. Véndese por mitad de su valor. Verlo y tratar: Ejército 755. 6161-h-20

PAPELERIAS

"LA MODA" 89.— SAN DIEGO—89. Recibió un bonito surtido de papeles pintados finos y baratos. 6011-31-H

COMPRA-VENTA

Mme. TIRAFERRI, CONFECCIOnase trajes. Córtase moldes. Enséñase corte. Agustinas 1057. 6139-19-h

CENTRIFUGA SECADORA, NEcesítase, 60. 70 centímetros diámetro. Casilla 4256, Valparaíso. 18-H

COMPRO TODA JOYA CON BRIllantes grandes o chicos. Estado 56. 19-H

COMPRO ORO DE MINAS, LAVAdero, monedas, medallas, chafalonía. Estado 56. 19-H

COMPRO OBJETOS ANTIGUOS de plata, lo que sea. Estado 56. 5976-19-H

¡OJO! TARTARO COMPRO PAgando al contado el más alto precio. Mosqueto 419. Casilla 2702, Santiago. 5945-i-7

LA PRECISA: COMPRA - VENTA muebles, menajes, objetos varios. Rosas 2625. 5634-29-H

SE VENDE UN TAQUIMETRO Krauss y varios útiles de ingeniero. Moneda 2220. 29-H

TRES LINDAS PALMERAS VENdense Ñuñoa, Irarázaval 3396. 6170-19-h

PINTURAS DE CASAS PRECIOS módicos. Ordenes Bilbao 17. 6216-21-h

TAMBORES ACERO, LIMPIOS, Alcoholeros, sólidos, 380 litros, vendo. Compañía 3085. 6205-18-h

POR LIQUIDACION VENDO precio costo material eléctrico, construcción y alcantarillado. Za-

PROPIEDADES

VENDO MI CASA, TODAS COMOdidades, tiene deuda hipotecaria. Tratar en la misma: San Isidro 474. 6132-18-h

VENDO CASA-QUINTA FRUTAL de 4,860 metros o arriendo por contrato de 2 a 3 años, San Bernardo Urmeneta esquina de Balmaceda. Tratar: Santiago, San Francisco 698. 6066-h-20.

MADERAS BARATAS
MATUCANA 1161 — JOSE AGUILÓ A.
POSTES REDONDOS, CEMENTOS Y CALES
25-H

COMPRA PROPIEDADES. — "LA Caja Popular", Moneda 1310, tiene encargo comprar propiedades distintos precios, diferentes barrios. Prefiérese barrio central. 18-H

"LA CAJA POPULAR", MONEDA 1310, ofrece en venta las siguientes propiedades: Avenida Matucana, dos casas, $ 42,000; otra altos y bajos, $ 62,000; una Cumming, $ 26,000; una Riquelme, altos y bajos, $ 46,000; una Constitución, $ 40,000; Independencia, dos casas y almacén, $ 42,000; una Bezanilla, $ 15,000; una Cochrane, $ 18,000; una Serrano, $ 45,000; una Porvenir, $ 45,000; una Maestranza, $ 18,000 y una Washington, $ 18,000. 6186-h-18

VENDO LA CASA EJERCITO 354 Tratar: de 2 a 4. 6210-18-h

CAPITALISTAS, INDUSTRIALES, véndese propiedad renta, da dos calles Camilo Henríquez 762-770. Santa Elena 761-769, su dueño, Compañía 1011. 6162-h-28

VARIOS

PARA LOS FINES DEL CASO, avisamos al público que hemos hecho transferencia a la American La France Fire Engine Company, de Elmira, EE. UU. de las marcas "Alert", "Babcock" y "Champión", para extinguidores de incendios.—Spencer & Waters. 19-H

TERNOS CASIMIRES INGLESES entrega pagándolos mensualmente. "Cooperative Sastrería". Agustinas 877. 3-I

EXTRAVIO DE TITULOS. —Habiéndose extraviado el título N.o 204 del señor Ignacio Anguita Greene por doscientas acciones de la Compañía Patagónia Consolidada, queda nulo, por haberse dado aviso a la Compañía. 6160-h-21

PINTURAS Y REPARACIONES de casa a precios módicos, ejecuta Rosario Vásquez. Dirección: Correo 6, a Rafael Ramírez 268. 6190-19-h

CONSTRUCCIONES: CHALECItos modernos, y piezas para renta. Presupuestos bajísimos. Escribir, constructor Andes 4665. 6159-h-18

COMERCIO E INDUSTRIA

¡NOVIOS! ARGOLLAS ORO 14, 18, desde 30 pesos par. Garantía absoluta. La Yankee, Bascuñan 17. 6153-H-26

VENDO ZINC BLANCO, ACANAlado; una puerta de calle, nueva. Independencia 1551. x-6100-18-H

CAL, CEMENTO YESO, GREDA, fofo, tierras de colores. Ladrillos refractarios y tejas. Libertad 25. 6031-h-18

PUERTAS, MAMPARAS, GALErías tabiques, entablados hace Fábrica El Progreso, Sotomayor 37, teléfono 999.

CEMENTO NUEVA PARTIDA EL saco $ 5.50 y varias otras marcas de primera clase, también en barriles vende depósito Sotomayor 6185-h-17

SASTRERIA A. DELTEIL, PASAje Balmaceda 6. Ex - cortador de la casa Pinaud. Se reciben hechuras a precios módicos. 6187-15-i

NO HAY QUE OLVIDARSE QUE tomando chacolí rosado frío por el día y caliente con azúcar y limón por la noche, no hay más constipado. Sí que tiene que ser del especial, Calle San Francisco 851, Teléfono inglés, 1500. 6175-h-18.

INSTRUCCION

CONTABILIDAD ENSEÑO EN un mes. Profesor Villarroel. Correo 6. 6136-9-H

EL INSTITUTO MERCANTIL es el primero en Chile, en su género, según la Estadística Oficial. Bandera 287. 1.o-I

TAQUIGRAFIA PITMAN, TAQUIgrafo del Congreso y profesor, da clases particulares. Huérfanos 2651. 6135-21-h

ARRENDAMIENTOS

ARRIENDO CASA CHICA PARA oficina. Teatinos N.o 10. 18-H

DEPARTAMENTO CENTRAL tres piezas arriendo, Agustinas 853. 6213-19-h

SIERRA HUINCHA
COMPRO DE OCASION
Casilla 2635
19-H

Necesito
Operarias
que entiendan la confección de sombreros para señoras y sepan hacer hormas de paja con máquinas movidas a electricidad.
Se exigen referencias.
SAN ANTONIO 570
18-H

CASA CENTRAL CON 10 PIEZAS habitación arriendo contrato. Ofertas Casilla 2352. 6208-18-h

MEDICINA

¡GONORREAS! .. ¡BLENORRAgias! Tratamiento infalible que sana radicalmente en pocos días, aún crónicas. Consultas profesionales absolutamente gratis, personalmente. Botica San Pablo, esq. Libertad. 4-I

Cuerpo Malo
Con desgano o decaimiento, dolor de cabeza u otras partes del cuerpo, producidos por **influenza**, bebida, trasnochadas, constipado o resfrío, exceso de trabajo mental u otras causas, se mejora inmediatamente tomando una legítima Cápsula de Vial, que se vende en todas las boticas surtidas de Chile.

¿VE UD. ESE COLOSO?
EL LE CURARA A USTED

El uso del Carbón de Belloc en polvo o en pastillas basta para curar en unos cuantos días los males y dolores de estómago y las enfermedades de los intestinos, enteritis, diarreas, etc., aún aquellas más antiguas y rebeldes a todo otro remedio. En el estómago produce una sensación agradable: excita el apetito, acelera la digestión y hace que desaparezca el estreñimiento. Es soberano contra la pesadez de estómago, que sigue a las comidas, las jaquecas, que resultan de malas digestiones, las acedías, los eructos y todas las afecciones nerviosas del estómago y de los intestinos.

Pastillas Belloc.—Las personas que lo prefieran podrán tomar el Carbón de Belloc en forma de Pastillas Belloc. Dosis: una o dos pastillas después de cada comida.

De venta en todas las farmacias y droguerías. Depósito: Maison L. FRERE, 19, rue Jacob, París.

Advertencia.—Se ha tratado de imitar el Carbón de Belloc, pero tales imitaciones no pueden ser eficaces, ni curar a causa de su mala preparación. Para evitar confusiones, mírese siempre si la etiqueta lleva el nombre de Belloc y exíjase en ella las señas del Laboratorio: Maison L. FRERE, 19, rue Jacob. París.

Nuevo Tratamiento
de las
ENFERMEDADES DE PECHO
agudas o crónicas
TOS, RESFRIADOS, BRONQUITIS, ASMA, CATARROS, TUBERCULOSIS, ESPUTOS DE SANGRE
con
KREOFOS NOVAT
Al por mayor: NOVAT, Farmacéutico, en Macon (Francia)
Y en todas las Farmacias
Exíjase la marca

ENFERMOS CRONICOS Y DEclarados incurables, tiene su gabinete en su propiedad, Vergara 511, el conocido doctor botánico don Pedro Givovich. Su éxito es público. Lo acreditan las personas de difícil curación, que han manifestado sus agradecimientos por la prensa de todo Chile, dejando constancia que han recurrido a él como último recurso, también dan tetsimonio, documentos de autenticidad competentes de toda la República, y los fallos de la alta magistratura nacional. Pueden también dirigirse por correo, detallando las enfermedades por cartas; se atiende y se despachan. 6158-h-18

JUDICIALES

INVENTARIO SOLEMNE.— POR REsolución del Quinto Juzgado en lo Civil, el 25 de este mes a la una de la tarde, en mi oficina, practicaré el inventario solemne de los bienes quedados al fallecimiento de don Juan 2.o Parodi. —César Covarrubias, Secretario.

INVENTARIO SOLEMNE.— EL SAbado 30 del presente se llevará a cabo el inventario solemne de los bienes quedados al fallecimiento de don Nicolás Muñoz del Campo, diligencia que se practicará por el infrascripto, juez de la vigésima sexta subdelegación urbana de esta ciudad, a las cuatro de la tarde.—Teófilo Belmar. 6227-H-19.

QUIEBRA VISANI v. DE TARSETTI —Por resolución de fecha 2 de Mayo del presente año, del señor Juez del 5.o Juzgado Civil, a solicitud de Otto y Cía., se ha extendido la declaración de quiebra al socio don Abelardo Robledo de la Sociedad "Bar Tarsetti y Cía.,—El Secretario. 6008-3-I

EXTRACTO.—POR ESCRITURA OTORgada hoy ante mi, los señores Basilio Espíldora, José Gutierrez y un comanditario, disolvieron la sociedad en comandita simple "Espíldora, Gutierrez y Compañía", formada ante el Notario don Mariano Melo el 5 de Enero de 1915, quedando el activo y pasivo a cargo de la sociedad "José Gutierrez y Compañía", formada hoy ante mi.—Santiago, Agosto 9 de 1919.—Luis Cousiño T., Notario. 6087-H-18

EXTRACTO.—POR ESCRITURA OTORgada hoy ante mi, los señores Basilio Espíldora y José Gutiérrez, formaron sociedad comercial colectiva para dedicarse al negocio de Casa de Préstamos, compraventa de mercaderías y especialmente continuar el giro haciéndose cargo del activo y pasivo de la extinguida sociedad "Espíldora, Gutierrez y Compañía". La razón social es José Gutierrez y Cía." que podrán usar ambos como administradores. El capital social es quinientos mil pesos, aportado por mitad por los socios. La sociedad durará tres años, contados desde el primero de Abril último y tendrá su domicilio en esta ciudad.—Santiago, Agosto 9 de 1919.—Luis Cousiño T., Notario. 6087-H-18

POR ESCRITURA EXTENDIDA ANTE Notaría Avalos, fecha 10 Mayo, se ha formado una sociedad colectiva comercial entre los señores Julio del Solar, José Santos Melo y Manuel Valladares, a objeto de arrendar, explotar o subarrendar fundos rústicos.— Capital social: cien mil pesos.— Razón social: "Solar y Cía." — Domicilio: Santiago. 6118-H-21

REMATE.— POR ORDEN DEL SEÑOR Juez del 5.o Juzgado Civil de esta ciudad, que conoce de la ejecución que siguo don José Pedro Alessandri contra don Pedro Salas y otros, se rematará el 11 de Septiembre a la una de la tarde (13 horas) el inmueble de los ejecutados, ubicado en la Avenida Macul N.o 1470, por el mínimum de $ 39,000.—El secretario. 6058-H-18

INVENTARIO.— CITASE A LOS INTEresados a la facción del inventario de los bienes de doña Adela Lindsay de la Barra, que tendrá lugar el 22 de los corrientes, a las 4, ante el secretario del 2.o Juzgado Civil señor Darrigrandi. 5915-H-21

QUIEBRA ROBERTO NEGRI Y Cía. y otros.—En escrito del tesorero municipal y del subastador de la propiedad Echaurren 604 pidiendo libramiento a favor del primero por $ 2,190, en cancelación de contribuciones, proveyóse el nueve del presente: como se pide, con citación de todos los interesados.—El secretario. 6221-H-18.

EXTRACTO. — POR ESCRITURA otorgada hoy ante mí, los señores Enrique y Jorge Puelma y Gonzalo Aguirre formaron sociedad, para trabajar en compra-venta de carbón blanco, leña y frutos del país. La razón social es "Puelma y Aguirre", que podrán usar indistintamente los tres socios como administradores. El capital es de $ 9,000.00, aportados en mercaderías y dinero, por iguales partes por los tres socios. La sociedad durará tres años y tendrá su domicilio en esta ciudad. —Santiago, Agosto 12 de 1919.—Luis Cousiño T., Notario. 6219-H-22

MADERAS EN BRUTO Y ELABORADAS
a los precios más bajos de plaza, vende Soc. "Fábrica Morales"
CIENFUEGOS & LAGOS
ESPERANZA 77. — TELEFONO INGLES 184, EST.

CASILLA 1311 — **"La New York"** — TELEFONO 1653
FABRICA DE MUEBLES AMERICANOS

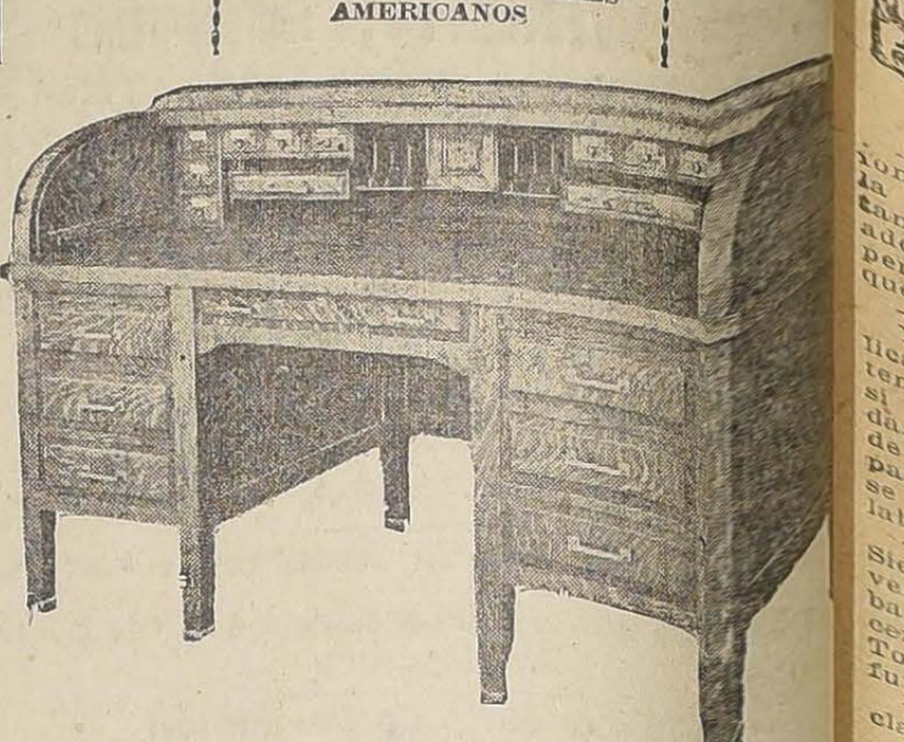

Escritorios, Archivadores y todo mueble de oficina
"RAULE FOUME". Alta novedad.
Especialidad en tipos Ingleses y Americanos. Toda clase de muebles en exposición y por hacer.
342 - SANTA ROSA - 342

AVISO

La Inspección de Remonta del Ejército ha iniciado las compras de unos pocos caballares de silla y la mayoría de tiro (percherones, mestizos, shire, cleidesdale, etc.,) que cumplan tres o cuatro años en la próxima primavera. Con el fin de que la Inspección se pueda formar su itinerario para visitar los criaderos que propongan sus caballares en venta, los interesados se dirigirán a la Inspección indicando los siguientes datos: número de animales que se ofrecen, cruzamiento, edad, pelo (incluyendo tordillos), alzada aproximada y nombre de la Estación más próxima al Criadero o fundo.

Tattersall

TRASBORDO DE GANADO

Ponemos en conocimiento de nuestros clientes del sur que tenemos un empleado especial en LINARES para trasbordar el ganado que venga a consignación del Tattersall, para lo cual rogamos dirigir sus telegramas anunciando el ganado.

Segundo Galvez.—Linares
HOTEL COMERCIO
EL GERENTE.

Viña Errázuriz
Panquehue

Estos acreditados vinos, que por su excelente calidad dieron fama en el extranjero a nuestra industria vinícola, han vuelto a ocupar nuevamente el primer lugar entre los vinos chilenos. La atención personal de sus propietarios es garantía absoluta de pureza, pues, no omiten sacrificio alguno a fin de corresponder la buena acogida que sus consumidores, cada día en aumento, les dispensan.

A pesar del alza que los demás vinos han experimentado los precios de estos vinos se mantienen sin alteración, a los siguientes:

TINTOS	Cajón		
Burdeos	$ 12	Cabernet	
Medoc	14	Reservado	
Etiqueta Blanca	18	BLANCOS	Cajón
Pinot	22	Semillón	$
		Especial	
		Reservado	

El Depósito de Santiago - Santa Rosa 835 - Teléfono 164, Matadero
Despacha las órdenes inmediatamente.
Toda persona de buen gusto debe consumir sólo de estos vinos.
19-H

FOLLETIN 12

ESTRAZILLA

POR J. ORTEGA MUNILLA

VII

Gigantea

—Ahora vamos a almorzar, que ya veo venir por la carretera a Doña Rodríguez con su cesta al brazo. Ya que usted me favorece acompañándome a hacer penitencia, quisiera que fuese de su gusto el condumio, y que la buena dueña no nos condenara a azotes y galeras.

—No tema usted por mí. Seguramente hoy como siempre, será el almuerzo suculentísimo, y más para un pobre maestro de escuela. Es usted tan amable, mi señor Don Ulpiano, que me ha invitado otra vez, teniendo en cuenta que hoy es Jueves, y que estoy libre de escuela por la tarde. Mucho se lo agradezco, porque la compañía y la conversación de usted me encantan... además, algo he de decirle que me interesa. Quisiera consultarle....

—Pues comience usted.

—No, ahora no, de sobremesa

—Sea como usted quiera. Pero... "almorcemos, Inés, si te parece, primero".

Había llegado sudando y fatigada del peso de la cesta, la mujer a quien Covarrubias llamaba casi siempre doña Rodríguez, aunque ella protestaba del mote, y repetía entre enojada y sonriente, que su nombre era Basilisa Turégano. Era alta y membruda, vestía de negro, con limpieza exquisita. Dejó la cesta en el suelo, se quitó el pañuelo de la cabeza y le dejó caer sobre los hombros.

—Si almuerzan ustedes pronto, no será preciso recalentarlo.

—Ahora mismo— contestó el señor Ulpiano.

—Ponga usted la mesa.

Sobre un tablero que a un lado de la puerta se veía, tendió Basilia un mantel tan viejo como limpio, y colocó en su sitio platos, vasos y cubiertos. De un armario cercano sacó dos botellas de vino, y llenando un cubo del agua de una fuente inmediata, las zambulló para que se refrescaran. Luego extrajo del fondo de la cesta tres cacerolas, y comenzó el ágape. La nariz de don Anacleto se estremeció al recibir el vaho del primer plato que fué servido, y que no era sino un sabrosísimo guisado madrileño, con su tomate, su pimiento, y sus ajos, todo confundido, resumido y deshecho en la salsa, tras lento hervir, cabe el fogón y bajo la vigilancia celosa de la cocinera; plato nacional que hace compatibles la frugalidad y el sibaritismo de los glotones sin haberes. El señor Ulpiano tenía buen diente, y su comensal no le iba a la zaga. Aquel joven tan triste, tan pacífico y tan humildote, se sentía una fiera ante los platos bien condimentados, y toda la energía que otros hombres gastan en las luchas de la vida, en sus ambiciones y competencias, empleábala él en devorar silenciosamente, con deleitoso encarnizamiento, las magras gustosas, las pocas veces que se las deparaba su corta fortuna de maestro famélico. Contemplando a Don Anacleto se pensaba, que no se ha abusado tanto, como se dice, de los fáciles chistes que inspira el hambre calagurritana de los encargados de doctrinar a los párvulos, en este país que rinde culto a la sacrosanta barbarie, sacrificando al dómine en el altar de la miseria. Sus poderosas facultades digestivas, faltas de la primera materia necesaria a su trabajo, iban consumiendo interiormente al pobre joven, que sin cesar disminuía de peso y se marchitaba. Sólo crecían en él, maravillosamente, las descomedidas y transparentes orejas y la prodigiosa nariz.

Don Anacleto de la Redonda era hijo de un médico de aldea que mudó muchas veces de titular, y desempeñó su benéfica profesión en Chapinería, Campisavalos, Guadalix, El Congosto, el Casar de Talamanca y en La Puebla de la Mujer Muerta. En todas partes dejó fama de honrado y de ignorante. Falleció, al trasladarse de este último pueblo a otro a que le habían enviado, sin duda para nivelar las cifras de la mortalidad. La escasez de sus recursos y tanta mudanza de domicilio le impidieron dar a su hijo otros estudios que los del magisterio elemental, y no fué poca la fortuna del joven la Redonda, cuando obtuvo la plaza de maestro suplente de la Escuela incompleta (ésta era la categoría oficial, donosamente ingenua o maliciosamente burlona) del barrio del Depósito de Aguas, que entonces se componía de un centenar de vecinos, y cuya dotación no pasaba de 800 reales de vellón el año. Una viejecita de las inmediaciones le arreglaba el lecho y le preparaba la exigua pitanza, y como no bastaban los ingresos del cargo para atender al reducido presupuesto, procurábase algunos cuartos más, copiando pliegos en una notaría.

A Ulpiano Covarrubias, hombre corrido y burlón, le hacían gracia la inocencia angélica y la timidez mongil del maestro incompleto, y le conmovían a veces sus rasgos de simplicísima bondad; porque el padre de los gigantes tenía el alma generosa, henchida de un romanticismo tan propenso a la ironía como a la ternura, mezcla que los frívolos juzgarán absurda, y de que se dará la fórmula más exacta diciendo que al leer el Quijote— ocupación constante de sus ocios—reía llorando o lloraba riendo, lo cual será acaso la mejor manera de entender y penetrar el Libro Unico.

No será posible pasar adelante, sin que aquí se copien los antecedentes que el cronista nos da sobre el pasado y el presente de Covarrubias, del cual refiere, que su padre fué uno de los más esforzados y valerosos cabecillas carlistas del Alto Aragón, uno de los que primeramente se alzaron en armas para defender la causa del Altar y del Trono, en lo que consumió heroicamente la vida y la hacienda. En los días de feroz represalia, anteriores al tratado de Elliot, una turba de cristinos apresó a la mujer de Hermenegildo Covarrubias (así se llamaba el cabecilla) y la fusiló sobre las tapias del cementerio de Pina. El horror de aquel bárbaro sacrificio, que con otros semejantes perpetrados en nombre de la legitimidad y en nombre de la Reina Constitucional, bastan para españoles, acabó con el honrado carlista que adoraba a su esposa. Al conocer su desgracia, rompió en un sollozo que le duró muchas horas y se ahogó sollozando. Singular muerte de la que un cura de Tudela, que le acompañó en la agonía, dijo en carta dirigida al huérfano: "Tu buen padre ha muerto, ahogado por la sangre inocente y santa que han derramado sus crueles enemigos".

Cierto prelado carlista, que admiraba la abnegación y la intrepidez de Hermenegildo Covarrubias, recogió a Ulpiano, el cual tenía entonces quince años, y se lo llevó a Roma a donde le había llamado el Sumo Pontífice, imponiéndole para complacer a exigencias del Gobierno de Madrid un destierro de su diócesis, dulcificado por inagotable protección.

Ulpiano Covarrubias mostraba felices disposiciones para las artes, y bajo el amparo del Obispo y de sus valedores vaticanos, comenzó a iniciarse en el dibujo en el colegio Juliano, bajo la dirección del sabio maestro Fray Bembo Rossaccio; pero el genio inquieto del muchacho no se avenía con la disciplina ni con los hábitos monacales de aquella academia. Más que de pasarse las horas encerrado gustaba de corretear por los museos, visitar las gloriosas ruinas, voltear por la urbe, entrar y salir en los estudios de los artistas, conversar con los jóvenes que se adiestraban en el manejo del cincel y de los pinceles. Verdad es que un par de días de aplicación le procuraban el perdón de las escapatorias, porque el maestro Rossaccio, que había sido cocinero antes que fraile, y en quien podía más el amor de lo bello que los rigores de la Orden de San Benito, que había profesado, admiraba la genialidad aún confusa pero vibrante y poderosa del indómito baturro, y confiaba en que tras la tempestad de las pasiones luciría el sol espléndido de la creación artística, y aún pensaba el fraile que, sin la suprema misericordia que perdona todos sus extravíos a los hombres, les sería muy difícil a éstos hacer compatibles la gloria divina y la gloria humana del arte. Con todo eso, las diaveradas de Covarrubias iban siendo intolerables, el bondadoso maestro se cansó de aguantar, y el rector del colegio despidió al desordenado alumno. No contribuyó poco a la despedida, el que se supo que Covarrubias acudía a las reuniones de los círculos masónicos y republicanos, que preparaban la revolución y la unidad de Italia. Esto ocurría en los últimos meses del 1848, cuando el cardenal Mastro Ferretti intentaba imponer el principio de autoridad con las cargas de los dragones y los sables de los "carabinieri". El pueblo romano no cantaba ya el Himno de Pío IX, sino la Marsellesa italiana.

Scuoti, oh Roma, la polvere indegna.

El afligido Pontífice contestaba a la comisión popular, que le pedía que sus Ministros no fueran clérigos; Non posso, non debbo, non voglio, a pesar de lo cual pocos días después se formaba un Gabinete de transición presidido por Antonelli, y del que formaban parte tres revolucionarios