EDICION DE 16 PAGINAS

AGENCIAS EN EL EXTRANJERO:
NUEVA YORK: 31, WALL STREET
LONDRES: 4 & 5, COPTHALL COURT
AGENCIAS EN TODAS LAS PROVINCIAS

# LA NACION

PRECIO: 10 CENTAVOS
NUMERO ATRASADO: 20 CENTAVOS
SUBSCRIPCIONES:
Por un año: $ 30 - Por seis meses: $ 16.00
Por 3 meses: $ 9.00 - Por 1 año extranjero: $ 70.00

AÑO IV. Santiago de Chile, Martes 30 de Marzo de 1920 Núm. 1,172

## SIN VERLO

—¿Por qué ha hecho usted eso?, le preguntaba a la viuda, Anunciata Fusco, rubia, regordeta que siempre llevaba colgado de su cuello a un rubio "bambino".

—¿Qué hubiera podido hacer—contestaba la pobre—con tres angelitos en casa?

Además, Nanina, después de su trabajo en el taller, me hace compañía, aprende el oficio y ya comienza a ser grandecita. En cuanto a Pepito... Usted dice que en el asilo no caminan bien las cosas... ¿Verdad?...

—Le diré a usted... yo por mi parte nunca hubiera tenido ese valor. Usted no lo ve jamás y él no la ve nunca... ¿qué sucedería si cayese enfermo?...

—¡Pero si está allí como en su casa!...

En seguida añadió con los ojos llenos de lágrimas:

—No había pensado en que pudiera enfermarse; pero me consuela la idea de que allí hay médicos y medicinas, y si se enfermase, estoy segura de que me lo avisarían.

—No creo de que se lo dijeran, afirmó con toda gravedad la Fusco, acariciando a su pequeño. Este, añadió, lo guardo para mí y no saldrá jamás de su casa.

La viuda, desconsolada, entró a su mísera vivienda, y corrió a besar a su niño, que dormía en su cuna, con tales transportes que despertó sobresaltado.

—Hijo de mi alma; cállate; hoy mismo vamos a ver a Pepín.

El invierno había llegado bruscamente, con sus días obscuros y fríos. La casa de Selleta oprimía el corazón por su desnudez y su miseria. Desde la entrada se percibía confusamente el catre apoyado contra el muro lleno de humedad y con el papel que caía en girones; ahí fué donde Selleta perdió la salud y la vida. La viuda envolvió de la mejor manera al chico; se echó en los hombros el chal negro que servía de abrigo a su hijo, y salió después de haber cerrado la puerta con la llave, que yacía entre la ceniza del brasero, sin lumbre.

—¿Dónde va usted?, preguntó una vecina a la viuda; ¿va usted a tomar el sol?

—Vamos a ver a Pepino, dijo Carmela, guardando la llave en su bolsillo.

—Pepino... ¿quién es?

—Mi hijo que está en la escuela del Asilo de Pobres, pues cuando murió Selleta, me recomendó que allí lo pusiera.

En la acera que daba al sol, encontró a Nanina, que contemplaba el puesto de un vendedor de dulces.

¡Nanina! ¿por qué estás aquí y no en el taller?

—Hoy no hay trabajo. La patrona está de fiesta y nos ha dado un día de asueto; se fué al campo con su novio.

—Vamos a ver a Pepino, dijo la viuda, tomando a la chica de la mano.

—¿Y eso está lejos?

—Allá entre aquellos árboles... ¿los ves?

—¡Oh, qué lejos!...

Después de haber andado mucho, llegaron rendidas; la pobre niña no podía más. Al buscar la escalera de entrada, vieron a una vendedora de manzanas que les dijo:

—Cómprenme; les doy tres muy grandes por cinco céntimos.

—Dígame usted, preguntó la viuda; ¿podré llevárselas a mi hijo, allá arriba?

—Seguramente; esas son manzanas y no bombas de dinamita.

—Yo las llevaré, dijo la niña.

Pagó la viuda los cinco céntimos y prosiguieron su camino. Una vez en el patio, no sabían qué camino tomar. Las puertas eran numerosas y la escalera se prolongaba.

—¿Aquí es?, preguntó la niña jadeante.

—No; más arriba... No sé; esperemos a alguien que nos lo diga.

Pronto apareció un joven con las manos en los bolsillos y un registro bajo el brazo. Cuando llegó al último escalón, la viuda le preguntó:

—¿Por dónde puedo ir para ver a un asilado? Tengo aquí un hijo...

—Madruga usted demasiado, buena mujer; la interrumpió el joven. El locutorio no se abre todavía, pero pudiera suceder que le permitiesen ver a su hijo; suba un poco más, y a la izquierda está la pieza del secretario.

—¿Dónde?..., preguntó tímidamente la viuda.

—Segundo piso, primera puerta a la derecha...

—Gracias, señor; que Dios se lo pague.

El secretario era un hombre de edad avanzada, con lentes de oro y una gran sortija en el meñique. Estaba sentado frente a su escritorio, firmando algunos papeles que le presentaba un empleado.

—¿Qué desean ustedes?, dijo el viejo, interrumpiendo su tarea y examinando a la viuda y a su hija.

—Soy Carmela Selleta, señor, que venía para ver si era posible ver a su hijo... tiene siete años... se llama José Selleta...

—¡No es aquí...!, respondió el viejo; es en el locutorio a donde debía haber ocurrido... ¡Oh, Dios mío... paciencia!

—Señor... exclamó la infeliz viuda mortificada, pero me habían dicho... encontré en la escalera a un joven que me indicó...

—Pero no es aquí, no es aquí, insistió el anciano; además... no es hora de conversación...

La infeliz quedó confusa y mortificada.

—¿Cómo dice usted que se llama el niño?, continuó después con tono más suave.

—Pepino... José Selleta.

—Mazzia, dijo dirigiéndose a un empleado; tenga la bondad de consultar el archivo, y si está ahí Larisa, háblele de ese niño.

—¿Cómo se llama el niño?, preguntó Mazzia a la viuda.

—José Selleta.

El empleado desapareció tras una cortina.

—Siéntese usted, dijo repentinamente el anciano; tome esa silla, la del rincón... Bien, siéntese.

En seguida tomó un enorme polvo de su tabaquera, extendió los brazos sobre su pupitre y exclamó: ¡Dios de paz y de amor!

En seguida volviéndose hacia la viuda, le dijo:

—¿Qué trae usted en los brazos?

La viuda levantó un extremo del pañolón y descubrió al niño que dormía tranquilamente, apoyando una de sus manecitas en el pecho de la madre.

—¿Uu bebé?, dijo sonriendo plácidamente.

—Sí, señor.

—Nanina se acercó a acariciar al pequeño.

—¡Chits!, dijo el viejo a media voz; no lo despierten. ¡Cúbralo, señora! ¡Pobrecillo...!

Mazzia apareció entre las cortinas, impasible.

—¿Qué hay...?, dijo el anciano, y levantó las manos de los brazos del sillón, buscando después su gran pañuelo a cuadros en uno de sus bolsillos.

Cuando el secretario estuvo cerca de él, Mazzia dejó caer la cortina, quedando ambos ocultos tras ella.

—Ahora sí va a venir Pepino, dijo la viuda a Nanina.

—¡Ah, qué bueno, exclamó la niña a media voz.

De repente el viejo apareció de nuevo; parecía lleno de turbación y caminaba lentamente, con la vista fija en la viuda. Se detuvo cerca del escritorio, tosió dos o tres veces y dijo:

—Escuché usted, buena amiga...

—Escuche usted... No se puede hablar a los asilados en este momento...

—El chico está en clase, dando en este momento su lección; respondió Mazzia, con acento brusco; aquí el reglamento es muy severo...

—Pero esto es imposible; agregó con timidez.

—Así lo creo también, dijo el secretario; seguramente es imposible... pero... ¿Es usted su madre?

—Sí, señor; yo soy su madre...

—¿Cómo haremos...?, repetía preocupado el anciano; ¿cómo haremos...? Mire usted... usted debería volver... el Lunes que es día de visita... ¿No es verdad, Mazzia...?

Carmela se ruborizó, y acariciando lentamente a Nanina dijo:

—Perdónenme ustedes... yo le había traído... quería dejarle al angelito estas manzanas... Dispensen ustedes, dispensen ustedes...

—Déjelas usted aquí, dijo el anciano.

—Entonces... ¿puedo volver el Lunes...?

—Sí, el Lunes... eso es... Pero no venga aquí, hábiele al señor director... él sabrá decirlo...

El secretario sacudió melancólicamente la cabeza.

—El director le dirá el Lunes que su hijo ha muerto... Lo que es yo, no se lo digo...

SALVADOR DE GIACOMO.

## Razón de peso

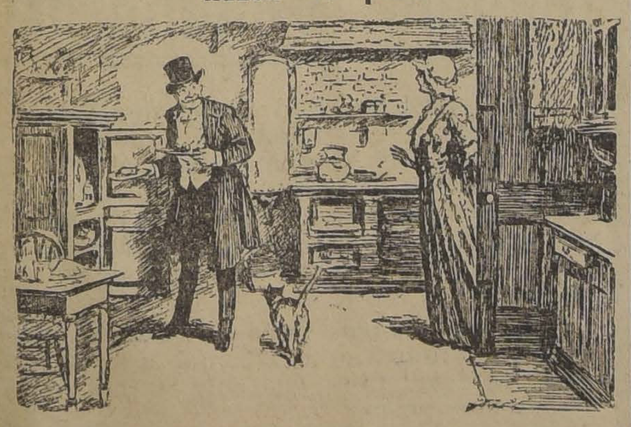

—¿COMO ES QUE ANDAS BUSCANDO QUE COMER A ESTAS HORAS?
—¿QUE NO SABES QUE VUELVO DE UN BANQUETE?

# LAS MEMORIAS DEL MARISCAL HINDENBURG (7)

**La exclusividad para la publicación en Chile de estas Memorias ha sido adquirida por LA NACION.**

Pero al mismo tiempo, ¡qué soberbio espíritu debe haber sido el que vivía en nuestro pueblo para mantenerse contra todo, en la continua lucha durante tantos años!

El 19 de Agosto enterramos a nuestros muertos y el 2 por la tarde, emprendimos la marcha hacia el Oeste. Nuestro comandante de división, el general von Pape, nos dió a conocer en el camino, sus agradecimientos por los éxitos que habíamos alcanzado, e hizo notar especialmente que, con ello, no habíamos hecho más que cumplir nuestras obligaciones y con nuestro deber. Concluyó su alocución con estas palabras: "Por otra parte, siempre rige para nosotros el viejo dicho del soldado: "Y con miles a la izquierda y con miles a la derecha, aun cuando caigan todos nuestros amigos, queremos seguir luchando!" Un estruendoso "¡hurrah!" por Su Majestad el Rey fué nuestra contestación.

Por más críticas militares que se puedan hacer sobre la batalla de Saint Privat, ella no pierde por eso toda su grandeza. Y esta grandeza está en el espíritu con que las tropas soportaron durante horas enteras la terrible crisis, para triunfar luego de la misma. Este sentimiento era para nosotros en nuestros recuerdos de 18 de Agosto, el que vencía a todo. El sentimiento de gravedad que se había apoderado de nuestras tropas durante ese combate, desapareció bien pronto; en cambio se ha mantenido hasta hoy el orgullo de las acciones personales y las hazañas de la comunidad. Todavía en el año de 1918, hallándome en territorio enemigo festejé yo el aniversario de Saint Privat con el 3.o regimiento de la Guardia, al que había vuelto a pertenecer, gracias a la bondad de mi Rey. Muchos "viejos señores", también combatientes de 1870, entre ellos el ya citado mayor de la reserva, von Seel, habían acudido para este aniversario desde sus hogares hasta el frente de batalla. ¡Era la última vez que debía ver a ese soberbio regimiento!

Se me ha dicho que nuestros adversarios han derribado los monumentos erigidos en memoria de la Guardia Prusiana, sobre las alturas de Saint Privat. Si esto es cierto, no creo que esta acción pueda rebajar al heroísmo alemán. Muchas veces he visto a oficiales y a soldados alemanes, detenerse delante de monumentos de guerra franceses, aún los erigidos en tierra alemana, con un sentimiento de veneración y de aprecio por las hazañas enemigas y por las víctimas enemigas, caídas en defensa de su patria.

Después de la batalla, el comandante de mi batallón, en calidad de único oficial de Estado Mayor que no estaba herido, se hizo cargo del mando del regimiento, y yo continué a su lado como ayudante.

El desarrollo de aquellas operaciones que debían tener su memorable conclusión en Sedán, no tuvo nada digno de nota para mí. El prólogo, es decir ,el combate de Beaumont, que tuvo lugar el 30 de Agosto, nos tuvo como simples espectadores, en la reserva. También el 1.o de Agosto seguí las fases del combate como un simple observador. El cuerpo de la Guardia formaba el ala Nordeste del anillo de hierro que encerró ese mismo día al ejército de Mac Mahon. la primera brigada de la Guardia estuvo desde la mañana hasta la tarde esperando lista, detrás de las alturas que se elevan al Oriente del territorio de Givonne Aproveché esa tranquilidad para visitar a las baterías de la Guardia que, instaladas sobre una larga línea en las cumbres de las alturas, disparaban sus proyectiles por encima del valle, hasta las alturas cubiertas de bosques que se elevan al frente y que estaban llenas de soldados franceses. Desde esas alturas se tenía una vista magnífica sobre toda la región, desde el bosque de los Ardennes hasta su descenso hacia el Meuse. Muy cerca de mí, casi al alcance de la mano, se encontraban las alturas de Illy y las posesiones francesas al Oeste del riacho de Givonne, incluyendo el Bois de la Garenne. Puedo, pues, decir que la catástrofe francesa se produjo ante mis ojos. Yo podía seguir las operaciones y veía de cómo el círculo de fuego alemán se iba cerrando poco a poco al rededor del desgraciado adversario, de cómo los franceses hicieron heroicos esfuerzos, pero destinados desde el primer momento a fracasar, para romper el anillo que los iba encerrando. Para mí tenía esta batalla un interés especial. El día antes del combate, al pasar por Carignan, había sabido por un talabartero francés, muy amigo de hablar, y a quien yo había comprado un látigo de montar, que el emperador francés se hallaba al lado de sus tropas. Comuniqué esta noticia, pero no me fué creída. Cuando durante el combate se iba haciendo cada momento más evidente el desenlace final inevitable, fatal para el enemigo, dije: "¡En esa caldera está también Napoleón!"; los que me oyeron se rieron de mí. Tanto mayor fué luego mi triunfo cuando se supo que yo había tenido razón.

Ese día mi regimiento no tuvo mucho qué hacer. A las tres de la tarde marchamos detrás del 1er. regimiento de la Guardia por sobre el sector de Givonne. En ese momento ya nuestra artillería, que tronaba de todos los puntos del horizonte, había arrebatado de mano de la defensa francesa su última arma. No se trataba ya más que de empujar al enemigo sobre Sedán para hacerle comprender de una manera irrefutable toda la inutilidad de una resistencia más prolongada. Los cuadros de devastación que se ofrecieron a mi vista, al pasar por la orilla Norte del bosque de la Garenne, exceden de todo lo terrible que haya visto jamás en un campo de batalla.

Ya entre 4 y 5 de la tarde estábamos en nuestro vivac. La batalla había concluído. Solamente al atardecer se oyó un disparo de fusil y una bala pasó silvando por encima de nosotros. Miramos arriba, hacia la orilla del bosque y vimos a un "turco" que hacía señales amenazadoras con su fusil y luego, con grandes brincos desapareció en la obscuridad entre los árboles.

Jamás, ni antes ni después, he pasado una noche sobre un campo de batalla con la misma absoluta tranquilidad como la que pasé allí. Cada uno de nosotros, después de haber cantado el "Nun danket alle Got" (ahora agradeced todos a Dios), (himno de la iglesia luterana) se durmió y soñó con el próximo fin de la guerra. Pero la guerra debía reservarnos una amarga desilusión en este sentido. La guerra continuó. Entre nosotros se ha considerado muchas veces ésta continuación de la resistencia francesa, después de la batalla de Sedán, como una sacrificio inútil de parte de Francia. Yo no pude adherir a esta opinión y no he podido negar mi aplauso a la visión lejana del dictador de aquella época. En el hecho de que la República Francesa recogía las armas que el Imperio se había visto obligado a ceder, veía yo, en mi opinión, no solamente un ejemplo de espíritu moderno, sino también una vista aguda del porvenir de verdadero hombre de Estado. Yo creo hoy todavía que Francia, al abandonar en ese momento toda idea de resistencia, habría perdido la mayor parte de su dignidad como nación y habría, por consiguiente, perdido todas sus aspiraciones y su fe en un porvenir mejor.

El 2 de Setiembre, por la mañana, tuvimos la visita del Kronprinz, quien nos trajo la primera noticia de la captura de Napoleón y de su ejército, y por la tarde nos visitó nuestro rey y jefe supremo. Es imposible hacerse una idea del enorme júbilo con que el monarca fué recibido. Era imposible mantener a las tropas en formación. Todos los soldados rodeaban al señor tan querido y le besaban las manos y los piés. Su Majestad veía a su Guardia por la primera vez en esta campaña; nos agradeció con lágrimas en los ojos por lo que habíamos hecho en Saint Privat. El mejor premio para aquellas horas tan difíciles. En el séquito del rey se encontraba también Bismarck. Venía con olímpica tranquilidad, a caballo, al final del séquito, pero fué reconocido y se le tributó un "hurrah" especial, que recibió con un gruñido. Moltke no estaba presente.

El 3 de Setiembre, a medio día, mi regimiento recibió la orden de dirigirse hacia Sedán y obligar a todos los franceses que encontráramos fuera de la fortaleza a que entraran a la misma. Se quería impedir con esta medida que los adversarios que en número considerable vagaban por las alturas, recogieran los fusiles que yacían tirados a montones en el suelo, y reuniéndose intentaran un ataque, aunque desesperado y condenado a fracasar de antemano, para tratar de abrirse un paso a través de nuestras filas. Yo marché adelante, a caballo, cruzando por el bosque de la Garenne, hasta las alturas inmediatas a la ciudad. Los pantalones rojos que daban vida al paisaje no eran más que pobres individuos que buscaban abrigos y mantas que querían llevar consigo en su próximo destierro a Alemania. No fué, pues, necesario echar mano del regimiento; algunas patrullas de otras tropas que vivaqueaban en la vecindad fueron suficientes. Cuando me dirigía a mi regimiento para dar cuenta de ésto, ví, entre los árboles de la calzada que llevaba hacia el Norte, una nube de polvo. Un médico militar francés, que se hallaba en la puerta de la granja Querimont, que había sido transformada en Hospital de campo, y que me había acompañado durante un trecho del camino, me dijo que en aquella nube de polvo se encontraba el Emperador Napoleón, quien, escoltado por húsares negros, se dirigía a Bélgica. De haber llegado tan sólo dos minutos antes a la calzada habría podido ser testigo de ese momento histórico.

Esa misma tarde abandonamos el campo de batalla y nos retiramos a los vecinos cuarteles. De aquí volvimos a salir, después de un día de descanso, en marcha sobre París. El camino nos llevó primero sobre el campo de batalla de Beaumont y luego por regiones que han sido el teatro de vivos combates en la última gran guerra. El 11 y 12 de Septiembre el regimiento se detuvo en Craonne y Corbeny, dos graciosas pequeñas ciudades a los pies del Wirtenberg. Y el 28 de Mayo de 1918 me encontraba yo, durante la batalla de Soissons-Reims, al lado de mi Altísimo Señor de la Guerra, en la cumbre del mismo Wirtenberg. Hice notar a Su Majestar que 48 años antes había yo establecido allí mis cuarteles. De las dos ciudades no quedaban ya sino restos. La casa, en la esquina de la plaza del mercado, en la que yo había vivido en Cerbeny, no podía ser localizada ya en medio de las ruinas y de las cenizas. El mismo Witenberg, que en 1870 era una altura verde, en parte boscosa, no enseñaba más que una desnudez calcárea, en la cual los proyectiles, las hachas, y las palas no habían dejado ni rastro de tierra. ¡Un encuentro muy triste a pesar de los recuerdos gloriosos de antaño!

El 19 de Setiembre avistamos por vez primera la capital francesa de la altiplanicie cerca de Conesse, 8 kilómetros al Nor-este de Saint-Denis. Los rayos del sol de la mañana se reflejaban brillantes en las cúpulas doradas del "Dome des Invalides" y de otras iglesias. Yo creo que otrora los cruzados deben haber mirado con idéntico sentimiento a Jerusalén, del mismo modo como nosotros mirábamos a París a nuestros piés. Nos habíamos levantado a las 3 de la madrugada y pasamos todo ese espléndido día de Otoño en los campos de cáñamo, listos al ataque, en caso de que ya fuera a nuestras tropas, ya fuera a las divisiones que nos estaban inmediatas, se les ofreciera alguna dificultad en la ocupación e instalación de los puestos avanzados. Solamente al anochecer pudimos volver a nuestros cuarteles. Estábamos establecidos en Conesse, lugar que ha venido a tener una importancia histórica, por el hecho de que allí se encontraron, antes de su ingreso en París, Blucher y Wellington, en 1815, para ponerse de acuerdo con respecto de la continuación de las operaciones.

En lugar de un éxito completo o inmediato, tuvimos, delante de París, que soportar un servicio ingrato y difícil de encierre que duró muchos meses y que, sobre nuestro frente por lo menos, no tuvo más que raros combates, apenas dignos de mención. En la monotonía de este servicio trajo tan sólo un poco de aire militar vivificador la fiesta de Navidad con el bombardeo de los fuertes que rodeaban a la capital francesa.

A mediados de Enero se produjo un suceso especialmente importante para mí. Fuí enviado, con un sargento, como representante del regimiento a la proclamación del Emperador en Versalles. Recibí la orden por la tarde del 16 de Enero. Esa misma noche debía yo hallarme en Margency, a 15 kilómetros de distancia, donde el comando superior debía cuidar de todas las delegaciones que debían llegar de los cuarteles orientales. De ahí debíamos dirigirnos el 17 de Enero a Versalles, pasando por Saint Germain. No podía yo recorrer esa distancia, de cerca de 40 kilómetros, pues tenía que llevar conmigo mi equipaje.

(Continuará).

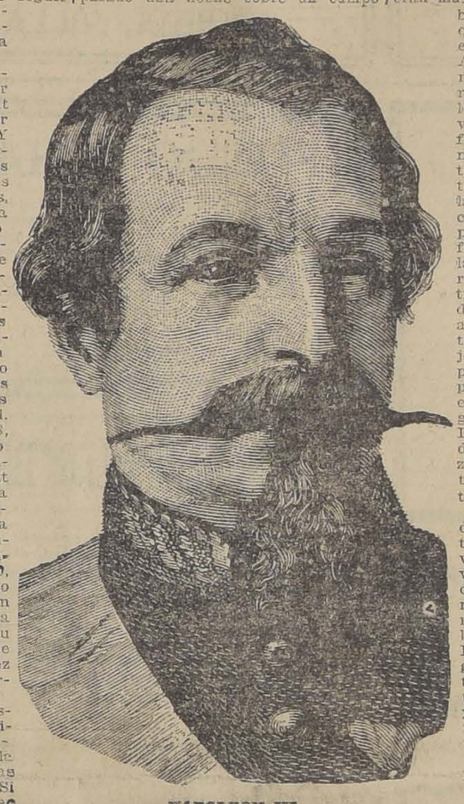

NAPOLEON III

GENERAL MOLKE

DESDE BRUSELAS

# EL TEATRO EN BRUSELAS

Aunque no posee tantos teatros como París, Bruselas es una ciudad en la que los espectadores teatrales ocupan un lugar importante en la vida del vecindario.

El pueblo belga es un pueblo artista y posee autores dramáticos y músicos de la más alta reputación.

Muchos de los dramaturgos belgas triunfan ahora en París. Bastaría citar para ello, los nombres de Francis de Croisset y de Albert de Bois, que acaba de triunfar en la Comedia Francesa con su comedia-trágica "L'Herodienne", para confirmar este aserto.

Como ocurre generalmente, el teatro más importante de Bruselas es la ópera, que aquí se llama "La Monnaie". Es un hermoso teatro, extraordinariamente concurrido y en el que es necesario pedir los boletos con varios días de anticipación. La Monnaie presenta sus espectáculos con gran lujo y notable precisión artística. Son directores de orquesta Mauricio Bastin y Cornell de Thorán verdaderas notabilidades en su ramo. Los tenores más importantes son Ansseau y Andoin y las sopranos la canadiense Edwina, la Sra. Helfronner y la Srta. Griaiys. La bailarina, estrella es Felyne Verbist, que el público de Santiago conoce. El conjunto es magnífico y goza de gran reputación. He tenido ocasión de ver: "Luisa" de Charpentier; "Afrodita" de Erlanger, y "Sansón y Dalila" de Saint Saens, de cuya interpretación sólo pueden expresarse elogios.

En materia de dramas y comedias, el teatro más importante es el Teatro Real del Parquo, al quo todos los Martes vienen los artistas de la Comedia Francesa y ejecutan obras de su repertorio. Los demás días de la semana trabaja allí una compañía belga, de la que el primer actor — Andrés Varennes — es una verdadera notabilidad. La compañía representa obras belgas y también francesas, como "El aventurero", de Capus y "El judío polaco", de Erckmann Chatrian.

Después de estos dos teatros, el más importante es el Teatro Real de las galerías San Huberto. Actualmente trabaja allí Andrés Brulé que es mimadísimo por el público bruselés. La primera actriz es Luciana Roger, muy joven aún, pero muy inteligente y de fisonomía agradable y sugestiva. Brulé da obras como "Arsenio Lupin", de Francis de Croisset y Mauricio Leblanc; "Le coeur dispose", del mismo Croisset y "Triplepatte", de Tristán Bernard.

Siguen en importancia: el Teatro Moliere, donde una compañía muy discreta, representa "El escándalo" de Enrique Bataille; el Vaudeville, donde actores belgas representan obras francesas como "Chouquette y su as", de Hennequin, Guillemaud y De Gorse; Capucines, donde una "trouppe", dirigida por Darman, actor de maravillosa vis cómica, da con todo éxito obras como "Tire-au blanc", de Sylvane y Moeuzi-Eon, y "La main passe", de Jorge Feydeau; el Teatro de la Scala, donde se dan revistas como "En 1919", de Gustavo Jonghbeys y operetas como "¡Flup!", de Dumestre y Szulc, en las que aparece como figura principal Alicia de Tender, artista de exquisita elegancia y de formas esculturales; Olimpia, donde se representan comedias belgas, como "Des fleurs aux soldats", de Wicheler, y "Cette sacrée unión sacrée", de Libeau y Bartelle, en las que el actor y autor Libeau se impone por su gracia natural y su juego artístico y fácil; el teatro "La Bomboniere", donde actores jóvenes e inteligentes, representan obras francesas como "Las pasajeras", de Capus y "Las rosas rojas", de Román Coolus; el Teatro de la Gaité, donde se ofrecen las más elegantes revistas como "Bruselas enteramente desnuda" y "París - Bruselas" cuyos títulos bastan para dar una idea de sus alcances y coloridos; en ellas la eximia bailarina parisiense Mado Minty conquista diarios triunfos y por último el teatro de "L'Alcazar", donde se da una revista "Oh! ca c'est sale!", de cuyo alcance es fácil darse concepto.

Esta breve sinopsis muestra el espíritu del teatro en Bruselas, fuertemente influenciado por el teatro francés, pero con elementos propios, meritorios y valiosos.

CLOVIS

Bruselas, 28 de Diciembre de 1919.

# RUBEN DARIO EN SU JUVENTUD

## UN RETRATO DESCONOCIDO

Pocos meses de vida tenía yo cuando murió mi madre, santa mujer, aquella "Alma", aquella "Stella", que tantas bellas obras inspirara a quien me dió ser y nombre. Segada ya esa vida, parecía como si también debiera segarse para siempre el lazo que uniera al poeta con su hijo. Múltiples argumentos llegaron a convencer a mi padre de que para mi crianza y educación no había nada mejor que separarme de él y llevarme al lado de mi tía Julia, hermana de mi madre y esposa del banquero salvadoreño Ricardo Trigueros. "Tú eres un poeta — se le dijo— y no podrías atender debidamente al niño, Ricardo es millonario y ten por seguro que siempre tratará a Rubencito como hijo propio". Las promesas eran excelentes y mi padre dió su aprobación con gran alegría. Soñaba entonces con los millones que algún día podrían corresponderme.

Entré al seno de la opulenta familia salvadoreña. En cuna de bronce, rodeado de juguetes costosos, cubierto con sábanas de finísimo lino, aprendí a decir las dos primeras palabras: papá: mamá, y a sentir el más hondo cariño por aquellos dos seres buenos a quienes creí mis padres.

El rodar del mundo trajo nuevas cosas. Mi verdadero padre contraía segundas nupcias, se casaba con una compatriota suya, Rosario Murillo; y ese paso constituía para mi abuela y mi tía maternas — que vivían bajo el mismo techo — una falta imperdonable. Las relaciones, hasta entonces sumamente cordiales, se enfriaron notablemente; surgieron diferencias insalvables, y llegó a presentarse una disyuntiva: "o el pequeño vuelve al lado de su padre, o se le criará como Trigueros hasta que sea hombre hecho y derecho". Mi padre, acaso llevado por las esperanzas de un brillantísimo porvenir para mí, optó por esto último.

Y así fuí creciendo, sin oír siquiera una vez el nombre de quien me diera vida. (Nunca dejaré, sin embargo, de vocear la bondad de los Trigueros; estoy íntimamente convencido de que preferían verme crecer engañado a sufrir que los hijos de su matrimonio, mis "hermanos", conociesen la verdad, que en ciertos casos es semilla de cizaña). Por eso fuí Rubén D. Trigueros hasta que el tiempo y el azar se encargaron de hacerme conocer la verdad.

Fué una fotografía. Un retrato me habló un día de corazones que palpitan al unísono de una misma sangre y de algo más fuerte que los vínculos que me unían a cuanto hasta entonces me rodeara.

Marchábamos siempre los tres hermanos Trigueros al Colegio Centroamericano de Varones, establecido en Guatemala; seguíamos la ruta cotidiana y mirábamos pasar indiferentes a nuestro lado caras de hombres y caras de mujeres desconocidas. Un día se acercó a nosotros un señor, hombre corpulento, bonachón y gentil, a quien más tarde conocí bajo el nombre de Felipe Hernández, poeta y notable polemista nicaragüense. Alzándome en sus brazos, me besó, me observó atentamente y no cesaba de repetir: "Pero hombre, eres igualito a tu papá. Eres el retrato viviente de Rubén!", y luego me preguntó si recibía cartas de mi padre. Tales preguntas, claro está, nos parecieron a los tres hermanos harto enigmáticas... Y, sin embargo, había algo en mi interior que me decía que ese hombre hablaba la verdad; que yo tenía otro padre a quien debía querer, aún sin conocerlo. Y sin conocerlo lo amé; me sentía atraído y ansiaba conocerlo alguna vez, si bien nunca osé expresar tal sentimiento.

Algunos días después, el señor Hernández volvió a encontrarnos. Nos detuvo, y desabrochando su saco, extrajo del bolsillo una fotografía que puso entre mis manos. "Guárdala bien, — me dijo— pues es el retrato de tu padre". Los tres pequeños "Trigueros" nos miramos como interrogándonos mutuamente con los ojos cuál pudiera ser el significado de aquello, pero nadie habló! El retrato pasó a mi poder y cuando fuimos a casa lo entregué a mi "mamá" explicándole lo sucedido. Me dijo que lo guardaría.

Hace algunos días el director de la "Revista del Mundo", me mostró un retrato de mi padre, que en el primer momento creí no haber visto nunca. Sin embargo, a poco de estar observándolo, se corrió el velo de la amnesia y volvieron a mi memoria aquellos días de mi infancia vividos en El Salvador y Guatemala, rodeado de lujo, cariño y bondad; y me parece tener nuevamente en las manos el retrato que me diera el poeta Hernández. La misma cara, los mismos rasgos en ambos: mucha juventud prometedora de estupendos triunfos por llegar; amplia frente; ojos medio entornados que parecían penetrar en lo más profundo de las almas y encudriñar la esencia de las cosas; el bigote poco espeso. Todo igual, todo característico del hombre a quien más tarde, en pleno uso de razón, conocí y amé; mi verdadero padre.

Tales son, en poquísimas palabras, los recuerdos gratísimos que debo a este retrato.

Y aquella otra fotografía, ¿qué se hizo? ¿Por qué llegué a olvidarla hasta el punto de hacerse necesario un hecho independiente de la marcha propiamente dicha de mi vida antes de recordarla? La respuesta la ha dado el poeta mismo:

"Y la vida es misterio..."

RUBEN DARIO (hijo)

RIVANO H os.
Instalaciones eléctricas.
Presupuestos grátis.
Moneda 1049.—Teléfono 1965

F. Muñoz de Arce
Cambio de Monedas y Giros
Las mejores cotizaciones de plaza
ESTADO 251

FIESTAS DEL CINCO DE ABRIL, MAIPU
La Comisión de Fiestas avisa que están abiertas las inscripciones para las carreras y topeaduras, que se efectuarán en Maipú los días 4 y 5 de Abril próximo.
Los terrenos para instalar ventas de refrescos y diversiones populares, se encuentran a disposición de los interesados.
Tratar con don Carlos Zubicueta, en la Comandancia de Maipú, de 9 A. M. a 6 P. M.
2075-A-1.o

# MADERAS DE RAULÍ

de 1"-2"-3" y 4" por 10, extra secas de cuatro años, gran existencia.

# DUELAS DE RAULÍ

de 1 ½ x 5 x 1.10 mts., especiales para vasijas, gran existencia.

**BARRACA Y FABRICA "IBERIA", Matucana 745, entre San Pablo y Rosas. - Fco. GARCIA PAZ**

---

## EMPRESA FORLIVESI

— DE —

## Pompas Fúnebres

Unica en el ramo y la más importante en todo Chile:

**1037 - COMPAÑIA - 1041**

Edificio Arzobispal
ENTRE PLAZA Y BANDERA

**JUAN FORLIVESI**

TELEFONO INGLES 877

NOTA.—Esta Casa no tiene sucursales.
Se atienden con prontitud y esmero los pedidos de provincias.

---

**DEFUNCION**

Ha dejado de existir nuestro querido hijo, nieto y sobrino

**EUGENITO**

Sus restos serán conducidos al Cementerio General el Miércoles 31 del presente, a las 11 A. M., partiendo el cortejo desde su casa habitación, Recoleta 823.

**Eugenio Moroni y familia.**
**Luis Ricci y familia.**

---

**DEFUNCIÓN**

Ha fallecido nuestro querido deudo el contralmirante

**Florencio Guzmán C.**

Sus restos serán conducidos desde la capilla del hospital de San Vicente a la estación Mapocho, para ser trasladados a Valparaíso, en el tren de las 12.55 P. M.

LA FAMILIA.

---

**DEFUNCION**

Ha fallecido la señora

**Ester Valenzuela de Ruiz Tagle**

Sus restos serán sepultados hoy privadamente.

LA FAMILIA.

---

POMPAS FUNEBRES

## Empresa Zenteno

**Delicias 2584, casi esquina Molina (cuatro cuadras Estación Central)**
TELEFONO INGLES 524

Nuestros servicios son presentados en forma insuperable y a los precios más bajos. Sin recargo hacemos todos los trámites de sepultación. Atiende personalmente.

CARLOS ZENTENO LOYOLA

---

# SEÑORAS

**OFERTA CONVENIENTE. VENTA POR METROS**

| | |
|---|---|
| Sarga, calidad buena 110 ancho | $ 8.00 |
| Sarga, calidad fina 140 ancho | 13.00 |
| Diagonal superior 110 ancho | 12.00 |
| Diagonal, extra 140 ancho | 16.00 |
| Diagonal, extra fina 140 ancho | 20.00 |
| Gabardina, buena 110 ancho | 12.00 |
| Tricotina, fina 130 ancho | 16.00 |
| Gabardina, extra fina 140 ancho | 22.00 |
| Tricotina, la mejor 140 ancho | 25.00 |
| Terciopelo, bueno 110 ancho | 12.00 |
| Terciopelo, extra 140 ancho | 20.00 |
| Paño, calidad muy fina 140 ancho | 20.00 |
| Vicuña, calidad extra superior 140 ancho | 25.00 |

**Bandera. 702, Esq. Rosas, Edificio nuevo**

**TRUEBA, VILLA & Cía.**

14-A.

---

# CASIMIRES INGLESES

**FORROS PARA SASTRES**

**VENTA POR METROS**

**20 PESOS**

Ofrecemos un gran surtido en negros, azules y fantasías

**PARA CABALLEROS**

en calidades finas desde

**20 HASTA 50**

**50 PESOS**

En casimires económicos para

**NIÑOS Y COMERCIANTES**

tenemos el más grande surtido desde

**6 pesos en 140 centímetros de ancho**

**Bandera, 702, Esq. Rosas, Edificio nuevo**

**TRUEBA, VILLA & Cía.**

14-A.

---

CATARROS BRONQUIALES
Asma, Afecciones
del Pulmón, Jarabe de : : : : :
QUEBRACHO COMPUESTO
Facilita la Expectoración
LABORATORIO CHILE
Avda. Ecuador 3575
Santiago

---

El mejor

# ALIMENTO RAFF

**Precio $ 2 tarro**

2-A.

---

# FERIA URETA

**DELICIAS 3410**

POR EL FERIADO DE SEMANA SANTA el remate semanal del Jueves próximo, tendrá lugar el

# MIERCOLES 31

del corriente a la hora de costumbre.

**RAIMUNDO URETA E.,**
Gerente.

31-M.

---

# HOY GRANDES REBAJAS DE PRECIOS

| | |
|---|---|
| $ 0.30 | Paquete Maizena. |
| $ 0.35 | Lata Dulce de Duraznos. |
| $ 1.80 | Kilo Azúcar pancitos de primera. |
| $ 1.50 | Kilo Azúcar granulada blanca. |
| $ 6.00 | Paquete Té Superior Weir Scott. |
| $ 3.80 | Paquete Té Emperatriz. |
| $ 10.00 | Lata Aceite Flora, 2 litros. |
| $ 9.80 | Lata Aceite Perú de Oliva, 2 litros. |
| $ 3.60 | Lata Aceite Fino, 1 litro. |
| $ 8.00 | Lata Manteca pura garantida. |
| $ 1.50 | Tres latas Paté Foie. |
| $ 0.40 | Paquete Galletas frescas. |
| $ 3.20 | Kilo Café tostado. |
| $ 0.85 | Tres paquetes velas. |
| $ 1.00 | Cuatro panes Chocolate Giosia. |
| $ 3.90 | Lata Cacao Peptonizado Savory & Moore. |
| $ 2.00 | Lata Harina Lacteada Nestlé. |
| $ 1.40 | Lata Salmón Colorado. |
| $ 0.90 | Lata Duraznos Blancos nueva cosecha. |
| $ 0.90 | Lata Sal Inglesa. |
| $ 1.90 | Kilo Arroz Sublime primera. |

**OFRECE:**

# GIORDANO & Cía.

**Puente Nos. 686-692 :-: Teléf. Ing. 1242; Nac. 248**

NOTA. — ANTES DE HACER SUS COMPRAS, CONSULTE NUESTROS PRECIOS.

---

# FUNDO "CHAIHUIN"

**Se piden propuestas públicas para el arrendamiento del fundo "Chaihuin", ubicado en la provincia de Valdivia.**

**Las propuestas se abrirán el 1.o de Mayo próximo, a las 3 P. M., en la oficina del señor Max Fontaine P., Valparaíso, calle de Blanco N.o 951.**

**Para visitar la propiedad los interesados pueden dirigirse a don Néstor Leal, Corral.**

**LOS ADMINISTRADORES DE LA SUCESION DE JACQUES LEBAUDY.**

V-6

---

# FERROCARRILES DEL ESTADO

Se solicitan propuestas públicas para el 18 de Junio próximo, por tubos de acero, acero para resortes con y sin nervio, acero para herramientas, fierro en barras, cintilla para endurecer fierro, molejones de esmeil, palas carboneras, platos universales, hoja lata, vidrios dobles, máquina eléctrica para aseo, carretillas de madera y fierro, banderas para señales, carros Decauville, vía, cambios y cruzamientos para los mismos y madera de pino amarillo.

Bases y antecedentes en el Departamento de Materiales y Almacenes (Estación de Alameda).

Santiago, 16 de Marzo de 1920.

3-Jun.

---

Se solicitan propuestas privadas para el día 5 de Abril próximo, por aceites lubricantes.

Bases y antecedentes en el Departamento de Materiales y Almacenes (Estación de Alameda).

Santiago, 22 de Marzo de 1920.

28-M

---

Se solicitan propuestas públicas para el 30 de Abril próximo, por coke para fundición, cobre, acero, remaches, molejones y fierro en barras.

Bases y antecedentes en el Departamento de Materiales y Almacenes (Estación Alameda).

Santiago, Marzo 18 de 1920.

19-A

---

Se solicitan propuestas públicas para el 2 de Junio próxima, por los siguientes materiales para Coquimbo: aceros y alambres diversos, asbesto en planchas, aceite de linaza, aguarrás, arpillera, ácidos nítrico y clorhídrico, alcohol, aceiteras de lata, anteojos para soldadura autógena, alquitrán vegetal y de carbón, bronce y cobre en planchas, barnices, brochas, brocas salomónicas, botones para tapiz, brin para pasillos, baldes de fierro, brea, banderas de señales, cañerías de cobre, de plomo y codos, coplas, curvas, tées y uniones de fierro, caballetes de fierro, cadenas diversas, cables de acero y de Manila, clavos de alambre y de fierro, correas diversas, correones, cueros imitación marroquí, cordeles, cáñamo, crin animal y vegetal, cianuro de potasio, carretillas de madera y fierro, carretones para equipaje, cintilla para endurecer hierro, cola, chapas, candados, cueros de ante, capachos de lona, cal viva, cemento, carpas, cajas de fondos, diamantes para cortar vidrios, depósitos para lámparas delanteras de locomotoras, empaquetaduras diversas, expandidores, escobas, escobillones, espejos biselados y diversos otros artículos y materiales según detalle de las bases que los interesados pueden consultar en la Sección Adquisiciones del Departamento de Materiales y Almacenes en la Estación Alameda.

Santiago, 1.o de Marzo de 1920.

---

Solicítanse propuestas en licitación pública para la construcción de 60 GARITAS destinadas a la III Zona, las cuales se abrirán en el Departamento de la Vía y Obras, Estación Mapocho, el 6 del próximo mes, a las 3 P. M., donde se pueden consultar bases y demás antecedentes diariamente, de 2 a 3 P. M.

3-A

---

# AVISOS DE REMATES

---

# GRAN REMATE

**DE LA FABRICA DE SACABOCADOS DE JOAQUIN SOLER (UNICA EN CHILE)**

**SAN DIEGO N.º 1412**

**HOY MARTES 30, a las 10 de la mañana**

POR AUSENTARSE DEL PAIS

——: HAY :——

MAQUINARIAS. — Motor eléctrico A. E. G. de 11 H. P., Máquina planeadora y torno esmeril, Máquina esmeril grande, con piedras de esmeril, Máquina esmeril vertical y circular (único ejemplar en Chile), Máquina para afilar y pulir con esmeril, Taladro a motor, Ventilador, Fraguas, Bigornias, Herramientas de fragua y mecánica, Banco mecánico con tornillo, Transmisiones y descansos, Correas doble suela y balata, Poleas contramarcha, Instalaciones eléctricas de luz y fuerza motriz, Esmeriles nuevos y con uso, Depósitos para aceite, Taladros a mano, etc., etc.

OFICINA. — Caja de fondos, Máquina de escribir "Monarch", Prensa de copiar, Estante giratorio, Estantería, Mamparas, Vitrina, Archivadores, Utiles de oficina, Mesas, Un juego de herramientas y tornillos para modelaje. Libros de mecánica, etc., etc.

VARIOS. — Romana de 300 kilos, Balanza, Mostradores grandes y chicos, Cañería de gas, Cocina a gas, Pantallas, Un gran surtido de hormas para modelos, Hierro, Acero, Bronce, etc., y

**VICTOR ARAYA L.,**
Martillero de Hacienda

NOTA.—La fábrica se ofrecerá en UN SOLO LOTE y por el bajo mínimum de $ 12,000, dando derecho a la posesión y casa habitación. Si no hubiere interesados, se procederá al detalle.

30-M

---

# Importante Remate Judicial

Por decreto del señor Juez del Segundo Juzgado Civil, se ha fijado el **NUEVE DE ABRIL** próximo, a las tres P. M., para el remate de las siguientes propiedades:

**PRIMER LOTE:**

## Chacras Victoria y Santa Ana

ubicadas en el departamento de La Victoria, a las puertas de Santiago, al sur, en el camino de Santa Rosa y a dos y medio kilómetros del ferrocarril eléctrico a San Bernardo. Deslindan con la Población Granjas de Lo Ovalle de la Caja de Ahorros.

**LA SUPERFICIE** es de 38 1|2 cuadras de suelos muy parejos, subdivididos en seis potreros y tres potrerillos; sus deslindes están en muy buen estado y son de murallas y sus cierros divisorios de alambre sobre postes de roble. Tienen agua en abundancia y una represa de 240 metros cuadrados.

Tienen **VIÑA, HUERTO, PARQUE Y ARBOLEDA INDUSTRIAL** de seis cuadras de extensión con más o menos **VEINTI-TRES MIL QUINIENTOS DURAZNOS** en plena producción.

Espléndida casa habitación con todo confort y alumbrado acetileno. Casa para administrador y varias posesiones para inquilinos. Tiene enormes, **BODEGAS** de sólida construcción, de más de mil seiscientos metros cuadrados, con enmaderación de pino y techo de fierro.

## Mínimun $ 298.636.67

que se pagará en la forma siguiente: A)—Reconociendo y haciendo suya el subastador la deuda que grava a ambas propiedades en conjunto a favor del Banco Hipotecario de Chile, por la suma de $ 130,000 primitivos, tal como se encuentre reducida el día del remate. B)—con $ 100,000 al contado; y C)—El resto con la mitad a seis meses plazo y la otra mitad a un año plazo, ambas con 10 o|o de interés anual.

Estas propiedades **HAN SIDO TASADAS ULTIMAMENTE** en $ 447,955 por el ingeniero don Daniel Claro Lastarria, y en $ 472 mil 790 por el **BANCO HIPOTECARIO DE CHILE.**

**SEGUNDO LOTE.** — Propiedad **GALVARINO N.o 694** de una superficie de 337 metros cuadrados con construcción muy nueva, por el

## Mínimum $ 18.263.94 al contado

**TERCER LOTE.** — Propiedad **CHILOE N.o 1876**, de una superficie de 1,690 metros cuadrados, casi totalmente edificada y en muy buen estado de conservación, por el

## Mínimum de $ 37.466.67

que se pagará en la forma siguiente: A) — Al contado la suma necesaria de más o menos $ 22,000 para pagar íntegramente al primer acreedor hipotecario; y B) — El saldo, la mitad a tres meses plazo y la otra mitad a seis meses plazo con el interés del 10 o|o anual.

**CUARTO LOTE.**— Casa y sitio **VERGARA MONTT 690** (Población **EL CARMELO**), de una superficie de 480 m. c., por el

## Mínimum de $ 6.666.67 al contado

Demás bases y antecedentes en la Secretaría del Segundo Juzgado y en el Banco Alemán Transatlántico, oficina del abogado.

3-A

---

# Remate Judicial y Voluntario

**DE MENAJES DE CASA**

**DOS AUTOMOVILES FORD DE ALQUILER, UN HUPMOVILE, UN CAMION DE 2 1|2 TONELADAS, UN COCHE PARA CAMPO**

**AGUSTINAS 865**

**EL MIERCOLES 31 del pte. de 9.30 a 12**

**Y DE 1.30 ADELANTE**

**Por orden de varias sucesiones, decretos judiciales, seguros y consignatarios**

——: HAY :——

**SALONES.** — 4 pianos de media cola y verticales, Erard, Chickering, Kraus y Pfannestiel, 10 amoblados para salones, Luis XVI y XV, nogal, tallados, forrados en seda, id. Bergeret, Mouquett y tapados en felpa, cachemiras de seda y de lana, Cortinajes de seda y de felipa, Stores, Espejos con marcos dorados y lunas biceladas, Consolas doradas, Mesas de centro con mármol, Banquetas y sillas doradas, Vitrinas talladas, Estatuas de bronce y terracotta, Cuadros al óleo y grabados en color, Lámparas eléctricas y gas de 1 a 10 luces, Alfombra de centro afelpadas y Bruselas, etc., etc.

**ESCRITORIOS.** — Escritorios ministro y mesas escritorio, Estantes para libros, abiertos y con vidrios, Escritorios parados para oficinas, Mamparas para oficinas, Prensas de copiar, Cajas de fondos diversos tamaños, Amoblados forrados en cuero Búfalo y marroquí estilo Chesterfield, Id. de pergamoid estilo Misión y Americano, Máquinas de escribir diversas marcas, Utiles de escritorio, Diccionarios en español y francés, Revistas, Cuadros al óleo y grabados, Amoblado de caoba y marroquí, Lámparas de gas y luz eléctrica, Cortinajes, etc., etc.

**COMEDORES.** — 6 juegos estilo Renacimiento, Inglés y Luis XV de nogal y lingue con aparadores, trinches y vitrinas con mármoles y espejos, Mesas de correderas y fijas, sillas de comedor enjuncadas y tapizadas en cuero y pergamoid, Servicios de mesa de loza, Id. de porcelana, Cristalería, Piezas de plaqué, Lunchera de plaqué para pavo, Piezas sueltas de loza, Fierro enlozado, Cuadros al óleo, Gobelinos con marco, Lámparas de gas y luz eléctrica, MAGNIFICO SERVICIO DE PLAQUE CRISTOFLE PARA TE, Relojes de pared, Alfombras de tripe cortado y Bruselas, etc., etc.

**DORMITORIOS.** — Amoblados con roperos de uno y tres cuerpos estilo Luis XV y otros estilos, Peinadores, Cómodas y veladores con mármoles rosados, Roperos sueltos con y sin espejo, Guardarropas de tres cuerpos, Servicio de lavatorio, Recipientes, Catres de bronce y de fierro, Colchones de lana, Ropa de cama, Cortinajes de punto, Sobrecamas, Máquinas de coser Singer de pie y de mano, Divanes y sillas tapizadas en felpa labrada, Cuadros religiosos, Biombos de géneros, cunas para guaguas, coches para guaguas, catres de bronce para niños, Marquesas de madera finas, Muebles de toilett, Escritorio de señoras, etc., etc.

**VARIOS. BAÑOS.**—Tres tinas de baño de fierro enlozado, 4 de zinc, Calentadores de gas, Vesuvius, Calffont, Geiner, garantidos en perfecto estado, Lavatorios desagües con pequeñas averías, Utiles para baño, Cocinas a gas con hornos y calderos de buenas marcas y poco uso, Carniceras, Refrigeradores, Utiles para cocinas, Carboneras, Estufas a parafina y gas, Muebles para halls, Paragüeras, Bodegas de fierro para botellas, Baules de viaje, Sillas de montar inglesas y nacionales para hombres y señoras, Sillas de Viena, Escaños, Lavaplatos, Plantas en tina y macateros, etc.

Dos automóviles Ford de alquiler, Un Hupmovile de 7 asientos, Un coche liviano para campo 4 asientos, Un camión de carga para 2 1|2 toneladas Ford, que se venderán garantidos en buen estado.

**A la vista desde hoy.**

**VICTOR ARAYA L.,**
Martillero de Hacienda.

---

# Remate Voluntario

**Por disposición del testador don Emilio Salazar, y a petición del Albacea de su Sucesión, don Abraham Prado, el 16 de Abril próximo, a las 3 P. M., ante el Juez del Tercer Juzgado Civil de esta ciudad, saldrá a remate la valiosa propiedad número 1055 de la calle San Pablo, de esta ciudad.**

**El mínimum para la postura será la tasación municipal, que asciende a la cantidad de doscientos cuarenta y tres mil setecientos pesos.**

**Bases y antecedentes en la Caja de Ahorros de Santiago.**

30-M

## Se ofrece una buena gratificación

a la persona que devuelva una bolsita de mimbre, color verde oscuro, conteniendo pasaportes, y otros documentos, pertenecientes a la señora C. May Hudson, y de interés sólo para su dueña, perdida en la calle Bandera entre Plaza Manuel Rodríguez y San Pablo. Dirigirse al Hotel Savoy, oficina de la Administración.

**CENTRO FEMENINO DE ESTUDIO.—**

Hoy Martes habrá reunión a las 6 de la tarde en Monjitas 341.

Se recomienda la asistencia a todas las socias por haber asuntos urgentes que tratar.

**MATRIMONIOS CONCERTADOS.**

Se ha concertado el matrimonio del señor Vicente C. Goyoaga Palacios con la señorita María E. Vives Ovalle.

Hizo la visita de estilo el señor Vicente Goyoaga R.

**MATRIMONIO.—**

Ayer se efectuó privadamente en casa de la novia el matrimonio de la señorita Bertha Cohl Lizana con el señor J. Ramón Pizarro L.

**A EUROPA.—**

Próximamente partirá a Europa el señor don Aurelio Lamas Benavente y señora.

—Próximamente parte también, el Cónsul de Chile en Cádiz, señor Manuel Rodríguez Pérez y señora.

**LOS RESTOS DE MONSEÑOR SOLAR VICUÑA.—**

Por el Longitudinal de hoy serán llevados a La Serena los restos del Obispo de Selgas y Vicario de aquella Diócesis, Monseñor Eduardo Solar Vicuña, donde serán sepultados, después de solemnes funerales.

Acompañarán a los restos los miembros de la familia y delegaciones del clero de Valparaíso.

**A BUENOS AIRES.—**

En la combinación internacional del Sábado último partieron a Buenos Aires, entre otras, las siguientes personas:

Señores: R. Jacoby y familia; Doctor R. Hartman, V. Elías, Geo. Waring, Víctor Serrano, J. Llobet, P., Arturo Irarrázaval, J. Restrepo, E. González L., P. Sánchez P., J. Lecaros, S. Ramos y señora.

**VIAJEROS.—**

Ha regresado del Sur el doctor señor Víctor Wirén y familia.

**BANQUETE.—**

Anoche se llevó a efecto en el Club de la Unión el banquete ofrecido en honor del señor don José Letelier Espínola, con motivo de su próxima partida a Europa.

Asistieron los señores:

Patricio Reyes Solar, José Luis Lecaros Campino, Manuel Torres Boonen, José Francisco Gómez Silva, Carlos Méndez Carrasco, [illegible] Velasco Valenzuela, Víctor Eyzaguirre Herzl, Ruperto Ovalle Ugarte, Tobías Labbé, Tulio Ureta, Osvaldo Silva Correa, Ricardo Reyes Solar, Manuel Cerda Morel, Enrique Mouton Suárez, Miguel Letelier Espínola, Juan Rivas Vicuña, Ricardo Lecaros Reyes, Carlos Rusiñol, Carlos Romero A., Héctor Fuentes Pumarino, Carlos Llona, Carlos Llona Reyes, Alberto Llona, Alberto Llona Reyes, Hernán Llona Reyes, Enrique Llona Reyes, Francisco Rodríguez, Ricardo E. Searle, Manuel García Huidobro, Alfredo Rodríguez, Eduardo Pérez Ossa, Miguel Izaga G., José Besa Díaz.

**FALLECIMIENTOS.—**

Rodeado del cariño de los suyos y del aprecio de los que lo conocieron, ha dejado de existir en Valparaíso, a la edad de 70 años, el señor Reinaldo Guarda Lorca, vinculado a respetables hogares porteños y miembro de una familia de vastas vinculaciones sociales.

Cupo al señor Guarda Lorca el alto honor de actuar con brillo, durante la guerra del Pacífico, en calidad de capitán en el Batallón Cívico Naval, bajo las órdenes del almirante señor Patricio Lynch. Se encontró en ocho acciones de guerra y fué herido dos veces, por lo que el Gobierno le confirió dos medallas con sus barras correspondientes.

Por su cooperación eficaz en los intereses de la Municipalidad de Valparaíso, le confirió la medalla Al Mérito.

Terminada la guerra, el señor Guarda pasó a servir en la administración pública como oficial del Registro Civil, cargo que desempeñó fielmente y con corrección esmerada hasta el momento de su fallecimiento.

—Después de breve enfermedad falleció anteayer en el Pensionado del Hospital de San Vicente el conocido vecino de Quillota señor Ignacio Rodríguez F.

Sus restos fueron trasladados ayer a esa ciudad, después de unas honras fúnebres que se efectuaron en la capilla del establecimiento.

Hacía sólo un mes que había muerto su hija, señorita Lutgarda Rodríguez.

**EN ESPEJO.—**

El señor Oscar Rotter y señora Felicia Z. de Rotter ofrecieron un almuerzo al Intendente de Carabineros y familia y a un grupo de sus relaciones, en su hermosa casa-quinta de Espejo.

**NACIMIENTOS.—**

—Ha nacido María Marta, hija de don Alejandro Labarca Prieto y de doña María Vicuña de Labarca.

—Ha venido al mundo una hijita del señor Alberto Undurraga Lazo y de la señora Rosa Montt de Undurraga.

**IN-MEMORIAN.—**

El Miércoles 31 de Marzo, primer aniversario de la muerte de don Andrés de Respaldiza, se dirán misas por el descanso de su alma en la Iglesia del Salvador, a las 8, 9 y 10 A. M., en la Gratitud Nacional, a las 6, 7, 8 y 9.

**EN LA PLAZA DE ARMAS.—**

Programa que ejecutarán las bandas montadas de la guarnición, hoy, en la Plaza de Armas, bajo la direción del Director de Bandas, don Alejandro Muñoz F.:

1. — Cristophe. Leopoldo II. Marcha.
2. — Linke. Lisistrata. Obertura.
3. — Bizet. Fantasía de la ópera Carmen.
4. — Siede. Señra. Intermezzo.
5. — Verdi. Fantasía de la ópera Aída.
6. — Blankemburg. Listo para el combate. Marcha.


## Para extirpar las raíces del vello

Las damas a quienes contraríe el crecimiento de pelo superfluo, deben saber que hay un medio de hacerlo desaparecer, no sólo temporalmente, sino de matar por completo sus raíces. Para este propósito basta aplicar porlac puro pulverizado a la parte donde se haya presentado ese huésped molesto. Este tratamiento se recomienda porque borra instantáneamente el vello y además extirpa para siempre sus raíces, de tal manera que el vello no vuelve a hacer su aparición. Una onza de porlac, que puede usted comprar en cualquier botica, es suficiente para el caso.


# NUEVA TRAVESIA DE LOS ANDES POR UN AVIADOR ARGENTINO

## EL CAPITAN ALMONACID PARTE DE MENDOZA A LAS 5.50 DE LA TARDE DE AYER, ATERRIZANDO EN VIÑA DEL MAR CERCA DE LAS 8 DE LA NOCHE.

La heroica hazaña de la travesía de los Andes ha sido una vez más realizada con éxito por uno de los más expertos pilotos de la aviación argentina.

El capitán Almonacid al efectuar ayer la travesía de la cordillera, ha conquistado un nuevo triunfo para la aviación argentina, y ha escrito una nueva página de gloria para la aviación sudamericana, llenando así de júbilo los espíritus de aquende los Andes que palpitan generosamente ante los éxitos de la joven oficialidad de un Ejército hermano.

Pilotos argentinos realizan así, por tercera vez, la magna prueba que parecía hasta ayer propia únicamente de audaces visionarios del espacio, poseídos de superiores aspiraciones de triunfos y de glorias.

La familia Juan de Dios Ortúzar tomó al aviador en su automóvil, llevándolo al Gran Hotel de Viña del Mar, mientras la tropa del Regimiento Coraceros se encargaba del motor. El asiento del piloto y el resto del fuselaje fueron destrozados, como igualmente, las alas.

El aviador, llegado al hotel, se dió un baño, recogiéndose en seguida a su cama, donde recibió las visitas de los representantes de LA NACION, Agencia Havas, "La Unión", Aero Club, y otras personalidades que acudían a presentarle sus felicitaciones. El piloto los recibía alegremente.

CAPITAN ALMONACID, QUE CRUZO AYER LOS ANDES, ATERRIZANDO EN LAS PLAYAS DE VIÑA DEL MAR

Las manifestaciones que se han tributado en Viña del Mar, al capitán Almonacid y las que seguramente se le ofrecerán pronto en esta capital, son un testimonio elocuente de las simpatías que entre nosotros se profesan a la vecina República y demuestran, al mismo tiempo, que la mole andina no es ya un obstáculo para la sincera fraternización de dos pueblos unidos por tradicionales afectos.

### LA TRAVESIA

Minutos antes de las 6 de la tarde empezaron a circular ayer noticias de haber efectuado la travesía de los Andes un piloto argentino.

A esa misma hora las oficinas de los diarios se vieron visitadas por numerosísimas personas que acudían en busca de informaciones concretas sobre el particular.

Las pizarras anunciaban la realización del vuelo por el capitán Almonacid, que había partido de Mendoza a las 5.50 de la tarde, pasando por Las Cuevas a las 6.48.

Los teléfonos funcionaron insistentemente. Numerosas personas inquerían noticias y detalles de la hazaña.

En esos momentos recibíamos de nuestro corresponsal en Buenos Aires el siguiente despacho:

"Capitán Almonacid salió Mendoza 5.50 tarde dirigiéndose Chile. Cuevas pasó 6.48". —(Corresponsal).

Una nueva comunicación de nuestro corresponsal en Viña del Mar nos anunciaba que el aviador había aterrizado en esa ciudad.

El aparato estaba completamente destrozado y el aviador había resultado ileso.

### EN VALPARAISO

Poco después de la ocho de la noche, Valparaíso fué sorprendido por la grata noticia de haber aterrizado en Viña del Mar, en la Población Vergara, frente a la calle Dieciocho Norte, en la playa denominada Paso del Buitre, el aviador argentino, capitán señor Almonacid.

Inmediatamente acudieron al sitio indicado numerosas personas dispuestas a prestar ayuda al aviador que se encontraba a orillas de la playa completamente mojado. El aeroplano era juguete de las olas y lo destrozaban por completo.

### ENTREVISTA CON EL AVIADOR

Agradeció efusivamente el saludo de LA NACION, prestándose gustosísimo a concerder una entrevista a nuestro corresponsal.

—Vengo un tanto resfriado y con sueño, empezó diciendo, debido a que anoche viajé desde Buenos Aires a Mendoza, donde llegué esta mañana para preparar la tentativa de la travesía de la cordillera. Tenía deseos de hacer un viaje de noche para llegar a una ciudad de la costa chilena en esta forma, ya que otros camaradas de aviación habían efectuado este raid en el día.

Salí, pues, a las 6 de la tarde a fin de probar el aeroplano Spad, el cual tenía el motor recientemente montado y una vez arreglado, le dije al mecánico que si el aeroplano estaba en buenas condiciones, intentaría la prueba en la tarde. Cuando volaba, me encontré con que el Spad respondía admirablemente, el motor funcionaba en forma correcta y me dió la tentación de satisfacer mi anhelo de volar en la tarde. Perseguía con ésto demostrar que la cordillera podía transmontarse a cualquiera hora del día o de la noche para fines comerciales futuros. La tarde comenzaba a obscurecer cuando pasé por la cumbre. Me dirigí entonces hacia la costa, con intenciones de aterrizar cerca del campo de aviación de Viña del Mar.

No me extrañó el aterrizaje de noche, por cuánto después de cinco años de estar volando de noche, con lluvia, granizo, tempestades y toda clase de obstáculos, en la guerra europea, con el peligro de caer posiblemente en campo enemigo, no tiene nada de extraño que aterrizara en tierra amiga y entre hermanos de origen y de aspiraciones.

Cuando volaba y la noche se cerraba, quise sólo llegar a la orilla de la costa, de modo que cuando vi ésta y la ciudad cercana, me fuí a la orilla del mar donde tuve que aterrizar forzadamente debido a que sólo contaba con nafta para dos horas y ya eran las siete cincuenta y llevaba hora y cincuenta minutos de vuelo, de modo que tenía que efectuar esta maniobra a motor parado, por cuanto el motor por falta de nafta venía rateando.

El aterrizaje fué bueno pero en la playa había unos rieles con los cuales tropezó el fuselaje y me hizo hacer un carrousel al aeroplano, dando media vuelta y llegando a la orilla del mar donde una ola tomó al aeroplano y lo llevó hacia dentro, otra le dió un tumbo amenazando destrozarlo, en vista de lo cual me desaté y bajé del aparato para llegar a la arena. Luego me tomaron en un auto un caballero de la localidad, el señor Ortuzar, trayéndome al hotel donde me han rodeado de toda clase de atenciones.

Yo quise pasar por encima de la ciudad de Valparaíso, agrega, pero la nafta me faltó, como he dicho. Una impresión de placer intenso he sentido al llegar a tierra y agua chilenas.

Pueden ustedes decir que he llegado a Chile furtivamente, de noche, sin previo aviso, por cuanto es este un viaje de sorpresa y de preparación para el segundo que pienso hacer de día.

Ahora sólo quería aterrizar en la costa cerca de Viña del Mar y lo he conseguido con un poco de mala suerte por causa del pilar de fierro con qué tropecé; pero eso no volverá a ocurrir en un viaje realizado en el día.

La máquina quedó destrozada en las alas y el fuselaje y ha sido llevada por la tropa del Coraceros a su cuartel, según me lo acaban de anunciar algunos caballeros; pero quedará bueno sólo el motor, lo demás está perdido, nada me importa esto, por cuanto la pérdida está compensada con la demostración de que los Andes ya están vencidos de día y de noche. Habría deseado encontrar en el trayecto algunas nubes para probar que se puede volar por sobre ellas y por sobre la nieve cuando los servicios de movilización transandina estén interrumpidos, para bien de nuestras comunicaciones futuras. Esto contribuye a estrechar nuestras relaciones intelectuales, sociales y comerciales, cual deben estar entre los países hispano americanos, para evitarnos futuras molestias. Estoy, pues, muy contento de mi raid por estas causas, ya que la pérdida de cosas materiales servirá para los triunfos morales que obtendremos los hermanos de esta parte del sur de la América. Después vendrán los aviones con más comodidades para pasajeros y, saliendo de Buenos Aires, podremos llegar varias veces al día a las costas del Pacífico y vice-versa. Me conformo, pues, con venir a dar esta buena noticia, ya que las otras las dieron Godoy, Contínez, Locatelli, Parodi y Zanni. Este raid no tiene mayor importancia, ya que en la guerra hemos tenido que volar en horas y situaciones difíciles.

Mañana pienso irme en tren a través de la cordillera, pero volveré pronto a Chile volando. Esta es mi primera tentativa, ya que la anterior no la hice porque en un vuelo de ensayo, al aterrizar, se llenó el campo de gente y por no matar a nadie, volqué el avión quedando por suerte debajo de él sin herirme.

Es pues, la suerte la que me ha traído hasta ustedes para estrecharles las manos fraternalmente.

El capitán Almonacid terminó pidiéndonos saludáramos al pueblo santiaguino en su nombre por intermedio de LA NACION, manifestando que trataría de ir hoy a esa capital, siempre que se lo permitiera el tiempo, para alcanzar el transandino que sale a las 7.45 de la Estación Mapocho.

Almonacid trae la siguiente carta para el jefe del Regimiento Cazadores General Baquedano de Santiago: "En nombre de los jefes, oficiales y tropa del Regimiento de mi comando, envíole cordiales saludos y augurios de éxito en este año. Esta va confiada a un cóndor que nació al pie del gran Andes, que en su afán de mirar alto, remonta el vuelo para dominar el espacio, lleva a lejanas tierras un corazón templado y de ensueños puros, como la nieve que viera desde que nació.

"Hoy que vuela a allende el Ande, conduce nuestros calurosos abrazos para nuestros queridos camaradas de ese Cuerpo, regimiento ese, que, en días épicos, en la cruzada libertadora, luchó al lado con el nuestro. Compartió el mismo campo de batalla y en más de una vez abrió conjuntamente en el nuestro el camino de la victoria al empuje de sus sables. — Afectuosamente. — **Coronel Bortgaray**, jefe del Regimiento Primero de Caballería Granaderos a Caballo San Martín".

Almonacid piensa dirigirse a Buenos Aires por la primera combinación transandina.


**Un purgante a tiempo suele evitar una enfermedad larga y penosa. Tome Ud. las**

**Pildoras Japonesas**

**admirables en casos de Estreñimiento, Biliosidad, Hígado torpe, etc.**

## Casa Falikmann

**1049 COMPAÑIA 1049**

avisa a su distinguida clientela que llegaron **últimas novedades** en **GENEROS Y FIGURINES para confeccionar trajes modelos.**

Rogámosle pedirlos con tiempo para poder ejecutar con esmero el trabajo.

# BOXES

Arriéndanse cómodos boxes para Automóviles, en calle Chacabuco N.o 657.

**Tratar: Calle Herrera 644**

## OJO - Semana Santa - OJO

## SOCIEDAD DE PESCA Y FRIGORIFICOS

Tenemos el agrado de avisar al público que para la SEMANA SANTA tendremos todas clases de pescado y mariscos en abundancia a precios como sigue:

| | |
|---|---|
| Congrio Colorado | $ 1.80 kilo. |
| Congrio Negro | $ 1.30 kilo. |
| Corvina | $ 1.80 kilo. |
| Corvina chica | $ 1.00 kilo. |
| Lisa | $ 1.80 kilo. |
| Lenguado | $ 1.80 kilo. |
| Robalo | $ 1.80 kilo. |
| Blanquillos | $ 0.40 cada uno. |
| Gabinzas | $ 1.00 kilo. |
| Pescada | $ 0.20 cada una. |
| Pejerreyes | $ 0.50 docena. |
| Ostras | $ 2.00 kilo. |

Pescado trozado se cobra 40 centavos más por kilo.

**CALIDAD GARANTIDA**

**SAN ANTONIO 774 Y MERCADO MATADERO**

## Carroceros y Garage

Llegaron los afamados barnices de la acreditada marca

**Wme. HARLAND & SON**

de Londres, especialícimos para toda clase de carruajes y muebles.

Precios sin competencia.

**VILLAVICENCIO 342**

# JABON X MISTERIO

## Tipo FLORES DEL CAMPO

**PERFUME IDEAL**

Preco de réclame: 1 PESO 90 Ctvs. en todas las Boticas y Perfumerías


# ULTIMA HORA

## GRANDE INCENDIO EN VALPARAISO

### Se queman varias propiedades de la Avenida Brasil

A las 2.30 de la madrugada de hoy se declaró en el vecino puerto un voraz incendio en los galpones construídos en los terrenos del señor Francisco Santa María, entre las calles de Blanco, Pudeto y Avenida Brasil.

El fuego apareció en el taller de imprenta y encuadernación de los señores Juan Silva y Compañía, propagándose a un restaurant y cantina vecinos, de propiedad de don Alfredo Cabezas y al salón de las sociedades obreras, ocupado por su Liga y por la Sociedad Unión, y Protección de Obreras, Sociedad Ignacio Domeyko, Círculo Recreativo Los Submarinos y Gran Federación Obrera de Señoras.

También amenazó destruir un garage ubicado en la calle Pudeto esquina de Avenida Brasil, de dondet se libraron 15 automóviles y una gran partida de materias inflamables.

Las pérdidas son cuantiosas.

# MEMORANDUM

**DEFUNCIONES**

MARZO 29. — Carlos Reyes, de 6 años; Simón Ardiles, de 30; María Urrutia, de 8; Rosa Rivas, de 60; María Soto, de 23; Máximo Orellana, de 16; Miguel Herrera, de 71; Zoila Latorre, de 50; Adrian Degueldie, de 20; Domingo Guerrero, de 75; Dolores Acevedo, de 60; Roberto Gálvez, de 40; Clarisa Escalante, de 71; Roberto Muñoz, de 2; Genoveva Pacheco, de 1; Felicitas Ramos, de 2; Elena Pérez, de 2; Juan Román, de 23; José Calderón, de 55, y 18 menores de un año.

**TELEGRAMAS SOBRANTES**

En las oficinas del Telégrafo Comercial hay los siguientes:

Oficina Central: (Ignóranse domicilios): Franco Mora, Gregoria, Leticia Silva, José Castillo. (Ausentes): Eduardo Poblete, Phingelhorn.

Oficina Estación Santiago: Tridelia de Bunster, Margulis, Juan de Dios Rivera, Prudencio González, Enriqueta Plaza, Aurelio González, Julio Quintard, Millagrán, María Luisa Délano. (usente): Luis Morandé.

Oficina San Diego: Carlos González, Carlos Hunt, Josefina.

Oficina Matucana: Roberto Jara Mujica, Carmen Rismong.

Oficina Plaza Italia: Fortunata Matta, Jorge Von Oppell, María Escalona, Antonio Treves.

Oficina Providencia: Díaz, Robusun.

Oficina Catedral: María de Rodríguez, Duar.

Oficina Independencia: Filomena Valenzuela.

Oficina Matadero: Pedro Orrego, Luis Mendoza, Baltra, Exporchil.

Oficina Recoleta: Corina Corvalán.

Oficina Castro: Ismael López.


# CAMARICO

?

Pregúntelo en la

## BOTELLERIA MODERNA

**MONJITAS 867**

# LA TOS

Por más rebelde o crónica que sea y por cualquiera que sea su origen se curará con el uso de

## "LA GERMOSE"

**(Gotas del Profesor Bayrac)**

Nuevo específico de **LA TOS** a base de Berginita asociada al Fluoroformo.

**"LA GERMOSE"** no siendo tóxica, rinde grandes servicios en el tratamiento de la TOS de los niños, ancianos, en las bronquitis, tos de los tuberculosos, asma, y sobre todo en la COQUELUCHE (Tos ferina convulsiva).

**"LA GERMOSE"** se vende en todas las Boticas y Droguerías del país. Su único depositario para Chile es la CASA ARDITI, SANTIAGO, **AGUSTINAS 814, Casilla 78-D.**

NOTA.—Muestras de **GERMOSE** a la disposición de los señores médicos, que no deben desconocer este nuevo y poderoso microbicida sedativo de la TOS.

IX-01


# CONCURSO

**LICEO FISCAL DE NIÑAS DE VALPARAISO N.o 2**

**DECRETOS N.os 2,552, 2,835, 2,876, 2,881, 2,940 Y 2,942 DE 1919**

| | |
|---|---|
| Castellano y lógica, 30 horas | $ 6,300.00 |
| Matemáticas y Física, 28 horas | 5,880.00 |
| Inglés (VI.o Año de Humanidades), 3 horas | 630.00 |
| Biología e Higiene, 4 horas | 840.00 |
| Labores de Mano (incluso confección de vestidos), 14 horas | 2,450.00 |
| Canto, 10 horas y media | 1,837.50 |
| Preparatoria | 3,600.00 |

A las Profesoras de Estado se paga la hora de clase con $ 250 anuales. El concurso termina el 15 de Abril. Solicitudes, con COPIAS DE LOS TITULOS Y ANTECEDENTES, se presentarán a la Visitación de los Liceos de Niñas, Santiago, Sotomayor 224 (Casilla 2323) o a la Directora del Liceo.

Por orden del señor Ministro de Instrucción Pública.

**LA VISITADORA DE LICEOS.**


# MANOMETROS "ASHTON"

## DE TODAS CLASES

OFRECEN

## International Machinery y Cía.

**MORANDE 530**

# LA FELICIDAD DE LOS NIÑOS

Economía para los papáes; pues este calzado solo se elabora con materiales de primera clase y únicamente se vende con la marca de fábrica

PICO CALZADO PARA NIÑOS

**EN VENTA EN TODA BUENA TIENDA DE CALZADO DE LA REPUBLICA**

1.o-A

---

Ninguna Familia
habría de estar sin

## PASTILLAS VALDA

Este remedio respirable preserva de los peligros del frío, de la humedad, del polvo y de los microbios y garantiza la CURACION rápida de todas las Enfermedades de la Garganta, de los Bronquios y los Pulmones.
Así para los NIÑOS y para los ADULTOS como para los ANCIANOS

**Este ADMIRABLE TALISMÀN**

ha de tener cabida en todas las familias : procuraos hoy mismo
UNA CAJA DE

## PASTILLAS VALDA

pero sobre todo EXIGID SERIAMENTE
**Las VERDADERAS**
que son sólo las que se venden EN CAJAS llevando en la tapa el nombre
**VALDA**

---

## Sociedad Fábrica de Cemento de "EL MELON"

DIVIDENDO N.o 30

Según acuerdo tomado en reunión del Directorio de esta fecha, se repartirá desde el 1.o de Abril próximo un dividendo provisorio

DE UN PESO MONEDA CORRIENTE POR ACCION

El pago se efectuará por intermedio del Banco Anglo-Sud-Americano Ltdo. en Valparaíso y Santiago.

El Registro de Accionistas permanecerá cerrado desde el 29 del presente hasta el 1.o de Abril, ambas fechas inclusive.

Valparaíso, 26 de Marzo de 1920.

PERCY IPSEN,
Director-Gerente.

6-A

---

## ASOCIACION — DE — Productores de Salitre de Chile

Calle Prat 132, edificio del Banco de Londres y Río de la Plata Ltdo., tercer piso

Se avisa a los interesados en la compra de salitre, se sirvan recurrir a las Oficinas de la Asociación de Productores de Salitre de Chile, para la cuestión de precios, fechas de entregas y demás condiciones que establecen los contratos respectivos.

EL GERENTE

---

## CARTULINA — MARFIL

Y

**Papeles para Ingenieros**

Ofrecen para entrega inmediata

**Hardy Menelaus y Cía.**

BANDERA 88

1.o-A.

---

## Para Niños

Ha recibido un completo surtido de trajecitos, el que ofrece a precios muy baratos.

**La Nueva Villa de Madrid**

SAN DIEGO 298
Esq. E. RAMIREZ

4-A

---

## MARMOLERIA "BOTTINELLI"

Cienfuegos, 67 :-: Teléfono, 683

ESPECIALIDAD EN: ALTARES, MAUSOLEOS, GRADAS, PISOS Y MARMOLES IMPORTADOS PARA MUEBLES.
PRECIOS SIN COMPETENCIA :-: TRABAJO RAPIDO

---

## Compañía Carbonífera y de Fundición SCHWAGER

Subdivisión de acciones
CANJE DE TITULOS

Se avisa a los señores Accionistas que desde el 12 de Abril próximo quedan a su disposición en la oficina de la Compañía, en Valparaíso, y en el Banco Anglo-Sud-Americano Ltdo., en Santiago, los nuevos títulos de sus acciones, subdivididas en la proporción de cinco por una, en conformidad al acuerdo tomado en la Asamblea General Ordinaria de Accionistas de fecha 27 de Febrero ppdo.

El Registro de Tranferencias de Acciones quedará cerrado desde el 29 del presente hasta el 15 de Abril próximo, ambos inclusives.

Valparaíso, 25 de Marzo de 1920.

EL GERENTE.

15-A

---

## Compañía de Salitres de Antofagasta

CITACION A JUNTA GENERAL ORDINARIA

Por acuerdo del Consejo Directivo, se cita a los señores Accionistas de esta Compañía a Junta General Ordinaria para el 15 de Abril, a las 3 P. M., en el salón de la Bolsa Comercial, calle Blanco N.o 881, para darles cuenta de la Memoria y Balance del año 1919.

Valparaíso, 28 de Marzo de 1920.

EL GERENTE.

15-A

---

# Sociedades Anónimas

## BANCO FRANCES DE CHILE

Desde hoy se repartirá a los señores accionistas el dividendo de 8%, o sea, $ 4 por acción, acordado en la Junta General de Accionistas de fecha 29 de Marzo de 1920.

Santiago, Marzo 30 de 1920.

EDMUNDO LAVILLE,
Administrador-Delegado.

---

## LA MUNDIAL

COMPAÑIA DE SEGUROS GENERALES

De orden del Directorio, cito a los señores Accionistas a Junta General Ordinaria, para el Jueves 1.o de Abril próximo, a las 16 horas, en las Oficinas de la Compañía, Bandera N.o 239, con el objeto de darles cuenta de la Memoria y Balance correspondientes al año próximo pasado y a sesión extraordinaria inmediatamente después, con el objeto de reformar los artículos 8, 9 y 39 que se refieren a la fecha de la Junta General Ordinaria anual.

Santiago, Marzo 12 de 1920.

CARLOS MASCARO SERRANO.
Director-Gerente.

1-o-A

---

## Compañía de Minas de Cobre de Gatico

En conformidad con el artículo 20 de los estatutos, cítase a los señores accionistas a junta general ordinaria para el Miércoles 31 del presente a las 3 P. M., en los salones de la Bolsa Comercial, calle **BLANCO N.o 671.**

El registro de transferencias permanecerá cerrado desde el 20 hasta el 31 del presente, ambos días comprendidos.

Valparaíso, 15 de Marzo de 1920.

EL DIRECTORIO.

21-A

---

## CAJA DE AHORROS — DE — Empleados Públicos

Cítase a Junta General Ordinaria de Imponentes para hoy 30 de Marzo, a las 5 P. M., a fin de dar cuenta del Balance y Liquidación anual y proceder a la elección de un miembro de la Junta de Vigilancia.

Santiago, Marzo de 1920.

EL ADMINISTRADOR.

---

## Harneadoras

Marot y Pernollet para Trigo y Frejoles

Ofrecen para entrega inmediata

**SMITS - ASSLER**
**Talca**

Datos en Santiago.
Augusto O. Bohme, Huérfanos 710

30-M

---

## PATENTES DE INVENCION

Al Ministerio de Industria se ha presentado:

Don **JUAN HUTESA**, pidiendo patente de invención para "Un nuevo tipo de catre de campaña, de madera y tela, plegable y con sus respectivas fundas o cubiertas".

Se da este aviso para los efectos de las disposiciones reglamentarias correspondientes.

El Jefe de la Oficina de Patentes de Invención.

2028-31-M.

---

## DUTREY Y DROMAZ

Embarques y desembarques.
RAPIDEZ — ATENCION — ECONOMIA
Dirección telegráfica: "DUTREY".
BLANCO 1242 — VALPARAISO — CASILLA 290.

---

## C. S. A. V. COMPANIA SUD-AMERICANA DE VAPORES

VIAJES DIRECTOS Y RAPIDOS A CRISTOBAL EN 14 DIAS

Los siguientes vapores saldrán próximamente para la ZONA DEL CANAL (CRISTOBAL):

Vapor **"HUASCO"**

CAPITAN GREGORY, EL MIERCOLES 24 DE MARZO, A LAS 4 P. M.

Vapor **"IMPERIAL"**

CAPITAN TOLEDO, EL MIERCOLES 31 DE MARZO, A LAS 4 P. M.

Harán escala en COQUIMBO, ANTOFAGASTA, IQUIQUE, ARICA, MOLLENDO, CALLAO, SALAVERRY, PAYTA Y CRISTOBAL donde llegarán después de atravesar el CANAL EL 7 y EL 14 DE ABRIL, respectivamente.

Tendrán espléndidas conexiones con vapores PARA Y DE EUROPA Y CON LAS LUJOSAS NAVES DE LA UNITED FRUIT COMPANY QUE HA REANUDADO SU SERVICIO SEMANAL ENTRE CRISTOBAL, NEW YORK Y NEW ORLEANS estando en inmediata conexión con nuestros vapores.

EN ANTOFAGASTA Y ARICA combinarán con los trenes internacionales a LA PAZ que salen los días Sábados y Lunes, a las 19.50 y 16 horas, respectivamente.

VAPOR PAR A PIMENTEL

El Vapor **"MAPOCHO"**

CAPITAN GOMEZ, saldrá para Pimentel el SABADO 20 DE MARZO, A LAS 4 P. M., con escalas en COQUIMBO, Huasco, Caldera, Chañaral, Taltal, ANTOFAGASTA, Gatico, Tocopilla, IQUIQUE, Caleta Buena, Pisagua, ARICA, Ilo, MOLLENDO, Chala, Pisco, Tambo de Mora, CALLAO, Huacho, Supe, Huarmey Casma, Samanco, Chimbote, Eten y PIMENTEL.

AGENTE: Señor Carlos Rogers, Bandera esquina de Moneda.
SUB-AGENTES: Santiago H. Spencer, Huérfanos N.o 946, Expreso Villalonga, Agustinas N.o 840 y Compañía de Transportes Unidos, Estado esquina de Delicias.

ONTERE PLAZA,
Gerente

---

## Productos Químicos Medicinales

**ARISTOL** Bioyduro de Timol
**ARGIROL** Nucleinato de Plata
**ALUMNOL** Naftolato de Aluminio
**CITROPENO** Citrat. Fenetidina
**CITARINA** Metilen Citr. Sodio
**HEROINA** y sus Sales
**AZUL** de Metileno
**CRIOGENINA LUMMIER** y Substituto
**HEMYMITOL BAYER** y Substituto
**ICTOFORMO** Ictosan Formal
**COCAINA** y sus sales
**SALACETOL** Salicilato de Acetol
**COLARGOL** Plata Coloidal
**VERONAL** Acido dietil barbitur
**MORFINA** y sus sales
**VALIDOL** Mentol valería. Etilo
**TIOCOL, TANIGENO,** etc.

Ofrecen:
ARESTIZABAL & Cía.

---

## CASA PARA ESCUELA

Pídense propuestas públicas para dotar de local a la escuela N.o 256 de este departamento, por la renta anual de $ 6.000 y dentro del radio que se indica: Brasil-Catedral-Sotomayor y línea del ferrocarril del Norte.

Las propuestas se abrirán el 1.o de Abril, a las 3 P. M., en la Sección de Locales de esta Inspección de Instrucción Primaria, donde se darán los datos que se soliciten.

El Inspector General de Instrucción Primaria.

1-A

---

## Compañía de Salitres y Ferrocarril — DE — AGUA SANTA

JUNTA GENERAL

Por orden del Consejo Directivo, se cita a los señores accionistas a Junta General ordinaria, para el Miércoles 7 de Abril próximo, a las 2.30 P. M., en el salón de la Bolsa Comercial, con el fin de darles cuenta de la Memoria y Balance del último semestre.

El registro de transferencia de acciones estará cerrado desde el Lunes 5 hasta el Lunes 12 de Abril próximo, ambos días inclusive.

Valparaíso, 17 de Marzo de 1920.

JUAN G. SEARLE,
Director-Gerente.

7-A

---

## Fundición San Pablo

Oficina de venta:
Galería Alessandri 7-A. — Teléfono 5119, Central

Talleres:
Blanco Encalada 3023. — Teléfono 94, Estación

**REPUESTOS**

para segadoras Mc Cormick, Deering, Emerson y Aviión, para picadora N.o 12 para prensado Witman y Columbia marco de acero y madera

OFRECE

---

## FIERRO

En barras, surtido, en planchas lisas negro y galvanizado número 27, 26, 24, 22, 20, 18, 16, 14 y 12.

Acanalado para techos, negro y galvanizado.

**ALAMBRE CON PUA**

Antes de comprar, consultar precios a

**Enrique Rawlins y Co.**

SANTO DOMINGO 855

19-A

---

## Compañía de Salitres de Antofagasta

DIVIDENDO 141

En conformidad a lo acordado por el Consejo Directivo, se repartirá a los señores accionistas un dividendo de

**$ 4 POR ACCION**

que se pagará por el Banco de Chile en Valparaíso y Santiago, desde el **6 de Abril próximo.**

El Registro de Accionistas permanecerá cerrado desde el 13 del actual hasta el 6 de Abril próximo, ambas fechas inclusives.

Valparaíso, 10 de Marzo de 1920

EL GERENTE

NOTA:— A los señores Accionistas que deseen modificar su dirección para los efectos del cobro, se les ruega dar aviso a la Compañía antes del 20 del actual.

6-A

---

## La Equitativa del Pacífico

COMPAÑIA INTERNACIONAL DE SEGUROS GENERALES AUTORIZADA POR DECRETO SUPREMO 1208. — SANTIAGO

**AGUSTINAS 1060 :-: CASILLA 907 :-: TEL. 892**

DIRECTORIO

Presidente.... Sr. GUILLERMO RIVERA
Vice-Presidente.... Sr. FRANCISCO J. GOMEZ SILVA
Directores.... Sr. GERMAN OELCKERS. Sr. ARTURO YAVAR. Sr. MANUEL TORRES BOONEN
Director-Gerente.... Sr. ENRIQUE BALDRICH RIVA

SEGUROS CONTRA INCENDIO, RIESGOS MARITIMOS, DE TRANSITO, POLIZAS DOTALES, ETC. — AGENCIAS EN TODA LA REPUBLICA

---

**ROBLE** Para Construcciones EN DIMENSIONES CORRIENTES **OFRECEMOS** Despachos Rápidos Con Carros propios

**ALONSO Y DIEZ**
OFICINAS
DELICIAS 2827 SANTIAGO | ESTACION PITRUFQUEN

**LA NACION**

Santiago, 30 de Marzo de 1920.

## REFORMAS EN LA LEY DE CONTRIBUCIONES DE HABERES

Dos funcionarios del ramo de Hacienda — un tesorero fiscal y un abogado de la Dirección de Impuestos Internos — radicados ambos en Valparaíso, acaban de hacer por la prensa serias declaraciones acerca del escaso rendimiento de la contribución sobre valores mobiliarios, debido, según la experiencia de casi tres años se los ha indicado, a que la ley de Abril de 1916 puede ser y es en efecto burlada en esta parte por los contribuyentes, que hacen fuego contra ella con sus propias disposiciones.

El haber establecido esa ley una deducción en el valor de los capitales sociales o de las acciones imponibles, igual al monto de los bienes raíces o muebles de las respectivas instituciones que estén gravados con otros impuestos y al valor de las patentes industriales que paguen esas instituciones por los establecimientos de su giro o propiedad, ha servido de pretexto para eludir el pago de aquella contribución mobiliaria. "Tal vez el 60 o|o de las firmas comerciales no pagan nada — afirma el Tesorero Fiscal — porque la suma de los descuentos resulta superior al monto del impuesto; y son incontables las molestias y dificultades que imponen estas engorrosas liquidaciones a las oficinas recaudadoras, aparte de que éstas carecen de elementos con qué hacer frente a estas operaciones".

Ya en publicación oficial de 1918, la Dirección General de Impuestos había hecho parecidas observaciones a este respecto, manifestando que a su juicio sería justo mantener la deducción del valor de los bienes raíces afectados con el pago de contribución y pertenecientes a las sociedades cuyo capital o acciones se grava con la contribución especial de valores mobiliarios, pero que no hay igual razón para deducir el monto de las patentes industriales. Y a modo de ejemplo harto significativo, aquella oficina expuso que el capital de las sociedades colectivas ascendía a $ 331.339,714; que debía por eso alcanzar a $ 662,679 el producto del impuesto mobiliario correspondiente a ese capital; pero que a causa de los mentados descuentos o deducciones, sólo llegó ese producto a la exigua suma de 70 u 80,000.

Y el Ministro de Hacienda, en su Memoria correspondiente al mismo año, afirmaba que las susodichas deducciones habían reducido en $ 2.761.089 el impuesto sobre los valores mobiliarios pertenecientes a las Sociedades Anónimas y en Comandita por acciones, así nacionales como extranjeras, agregando que en las nacionales la merma o rebaja llegó a un 41 o|o del total, y a 8 o|o en las extranjeras.

Todo ello, sin tomar en cuenta que, según lo ha afirmado uno de los funcionarios de Valparaíso, parece ser frecuente que se disminuya u oculte el monto efectivo de los capitales con que giran las Sociedades Anónimas extranjeras.

¿Qué revela todo esto?

Que en realidad no se grava con el dos por mil, como quiere la ley, a los valores mobiliarios efectivos, toda vez que, parte por ocultamiento del monto de los capitales, parte por efecto de tres suertes de deducciones— valor de los bienes raíces, valor de los bienes muebles, monto de las patentes municipales—la masa gravada de valores de aquella naturaleza queda reducida a términos mezquinos. Es decir, que el impuesto se ha visto enredado en su propio mecanismo, y perdido así mucho de su importancia, creando, además, una evidente desigualdad con respecto a otros impuestos de pago no eludible o eludido.

La práctica ha demostrado que mientras más complejas son las operaciones que deben realizarse para la liquidación y percepción de los impuestos, más fácil es disminuir su monto y aún concluir por no pagar ninguno, Y es por eso que se ha propuesto, por más beneficioso para el Estado—como rendimiento total y como expedición administrativa a la vez—reducir a uno por mil la tasa del impuesto mobiliario, que ahora está fijada en dos por mil nominal, ya que en el hecho y debido a las deducciones legales, puede quedar aún por debajo de aquella tasa.

Como quiera que sea, no olvidemos que la ley de contribución de haberes, dictada en días de apremio fiscal, lleva ya casi cuatro años de funcionamiento y ha revelado vacíos y deficiencias de diversa índole, y necesita una revisión, para la cual han preparado el material adecuado los funcionarios del ramo.

Aprovechar ese material, sometiéndolo a crítica concienzuda, es tarea que corresponde al Gobierno; y en esa tarea esperamos que el señor Ministro de Hacienda, don Enrique Oyarzún, ponga el celo y las luces que todos le reconocemos.

## Caja de Retiro de Empleados Públicos

Hasta ayer, al referirnos a los defensores del proyecto sobre Caja de Retiro para los empleados públicos del orden civil, elaborado por la Comisión técnica designada por el Ministerio de Hacienda en 1918, sólo nos era posible hacerlo en singular, pues únicamente uno de sus miembros había publicado algunos artículos de prensa en su favor, eludiendo sí la participación que le había cabido en la magna obra para atribuírla toda entera a la acción del Ejecutivo.

Hoy las enralecidas huestes reciben refuerzos, desgraciadamente de muy poca importancia: otro miembro técnico de la aludida comisión baja a la arena y con armas tan débiles como las empleadas por su antecesor, trata de fulminar el proyecto de ley que sobre la misma materia he redactado, sin otra pretensión que llevar la tranquilidad al hogar del empleado público, consultando diversas disposiciones encaminadas a evitar la miseria de sus familias.

Permítaseme aquí un paréntesis. Al decir que otro de los miembros técnicos llega en defensa del proyecto de la comisión del año 18, me asalta la duda de si no incurriré en un error, pues el estilo (y el estilo es el hombre), los equívocados conceptos legales y otras ideas igualmente erradas de los artículos ya publicados, concuerdan sirgularmente con el que aparece inserto en las columnas de "El Diario Ilustrado", de dos días atrás, lo que da en dicho artículo sabor de seudónimo a la firma que lleva...

Idéntica semejanza encontramos en los editoriales que aparecen en el mismo diario los días 23 y 26 del mes en curso. Y si continuamos nuestra observación, vemos que el artículo que lleva como firma el nombre de don Julio Molina Núñez, tiene un parentesco muy inmediato con el editorial de "El Diario" del 26, tanto que hasta sus frases son las mismas.

Esta similitud en los conceptos y en el decir, nos parece sospechosa y habría fundamento para estimar que el redactor de "El Diario", en esta ocasión ha servido de puente, a fin de que esos artículos aparezcan en las columnas editoriales del referido órgano de publicidad.

Este hecho es tanto más sensible si se toma en cuenta que todas las aseveraciones que se hacen en los aludidos editoriales carecen de fundamentos las más y otras son absolutamente inexactas.

Volviendo al artículo del señor Molina, que no es otra cosa que la repetición más o menos completa de lo que ya ha dicho el señor Frías, incluso las alusiones a los tipos creados por genios que honran la mentalidad humana, pero que poca fuerza allegan a las conclusiones de los técnicos, me haré cargo de sus observaciones brevemente.

Empieza el señor Molina refiriéndose a los acuerdos adoptados por la Comisión recientemente nombrada por el Supremo Gobierno, relativo uno a solicitar se integre esa comisión con el señor Eugenio Frías Collao, y el otro a fijar como base de estudio mi proyecto y el elaborado por la comisión técnica del año 18.

Respecto al primero de los acuerdos mencionados, estima el señor Molina que es digna de aplauso, pero el otro le merece graves observaciones. ¡Y aquí viene lo bueno!

Asume a continuación su carácter técnico y da comienzo a una ciceroniana en contra de mi proyecto, fundándose en que no debe tomársele en consideración porque tal actitud asumió la memorable comisión técnica del año 18.

La razón no puede ser más convincente...

Continúa, en seguida, explayándose en diversas argumentaciones que no tienen otra base que la autorizada palabra del señor Molina...

Pasa después a censurar que mi proyecto aún cuando ha sufrido una serie de metamorfosis, no ha podido transformarse en un proyecto realizable.

¿Pero, por qué no es realizable? ¿Por qué el señor Molina lo dice? No me parece que la autorizada palabra del señor Molina sea bastante por sí sola para sentar como incotrovertible ese hecho.

Si el articulista abandona el tecnicismo en que pretende colocarse y si su aserto lo prueba con números, seré el primero en reconocer que estaba en error.

Mientras esto no ocurra, el estudio numérico que por mi parte he hecho me ha permitido formarme la sincera convicción de que el proyecto que propongo se puede llevar a la práctica con manifiesta ventaja para el Erario nacional y con inmenso beneficio para los empleados públicos y sus familias.

Como corolario de esta serie de objeciones y antes de entrar a las observaciones numeradas, el señor Molina dispara un obús que en su sentir ha de pulverizar mi modesta obra. Dice que el señor Frías Collao en uno de sus artículos se puso en el caso de qué ocurriría a mi proyecto si el descuento de 10 por ciento que fija, se redujera a 5 por ciento, y agrega, que yo derrumbé mi obra al declarar que en tal evento no podría llevarse a la práctica la ley que propongo, pues sería imposible dar los beneficios que consulta.

Esta objeción hasta hoy no la entiendo, y ya dije anteriormente que la encontraba muy peregrina y que propiamente podría atribuírsele a Pero Grullo; pero como parece que el señor Molina la ha tomado a lo serio y a fin que no se descubra tan pobremente en lo sucesivo, me voy a permitir poner un ejemplo gráfico.

¿Qué ocurriría si necesitándose $ 5.000.000 para la construcción de una obra fiscal, según los presupuestos elaborados, solamente se concedieran $ 2.000.000? Muy sencillo: no se podría llevar a cabo la obra en la forma proyectada. ¿Se le habría ocurrido esta respuesta? Tal vez no, pero ya conocida, se extrañará, seguramente, cómo no había pensado en ella cuando es tan simple, y siendo el señor Molina al parecer, dado a las referencias novelescas e históricas, estoy cierto que recordará inmediatamente lo del huevo de Colón.

Semejantes a la objeción anterior son las demás que hace el señor Molina, lo que en verdad me ahorra trabajo, porque contestada se ve que es superfluo referirse a las restantes.

Sin embargo, estimo indispensable referirme al considerando N.o 3 del artículo de que me vengo ocupando, en atención a que allí se hace una apreciación legal y constitucional que acusa tal desconocimiento de estas materias que abisma, ya que el señor Molina, además de ser técnico en cuestiones de cajas de retiro, ha obtenido que la Ilustrísima Corte Suprema le dé un título que lo habilita como abogado.

Se dice en ese considerando, textualmente: "3.a—El descuento forzoso del 10 por ciento, sin que el Estado contribuya con otra suma más o menos equivalente, es atentatorio del **derecho de propiedad.** Aquí el proyecto ha saltado por sobre una **sagrada garantía constitucional,** como es la de que ningún ciudadano puede ser privado de su propiedad o de sus bienes sin la correspondiente reparación. De este defecto adolecen la ley de la Caja de Retiros del Ejército y Armada, y, singularmente, el proyecto del señor Novoa..."

La ley N.o 3029 de 9 de Septiembre de 1915, que creó la Caja de Retiro del Ejército, establece un descuento de 5 por ciento sobre los sueldos del personal de las instituciones armadas, que puede elevarse a 8 por ciento si así lo exige la situación económica de la Caja; la ley del 57 y de 1910, sobre montepío militar, establece también un descuento de los sueldos de los oficiales: siguiendo el mismo procedimiento que es perfectamente legal, y por lo tanto, en ningún caso inconstitucional, mi proyecto consulta un descuento de los sueldos del personal civil para destinarlo a los objetos que propongo, o sea, pago de pensiones de jubilación, de montepío y seguro mutual de vida, proporcional a los descuentos y a la satisfacción de otros beneficios efectivos que habrán de contribuir muy eficazmente al bienestar de los empleados y de sus familias.

Inoficioso es hacer comentarios acerca del aspecto legal de este punto y sólo cabe lamentar que así como la Iltma. Corte Suprema otorga los títulos profesionales no esté facultada para cancelarlos cuando el que lo ha obtenido demuestra tamaño desconocimiento de nuestras leyes.

Ahora, si estos son los conocimientos que demuestra el señor Molina sobre una materia que ha estudiado largamente, ¿cómo pretende que lo tomemos en serio en la solución de un problema que afecta los intereses fiscales y el de los empleados públicos y sus familias y que manifiesta desconocer en absoluto?

Finalmente, quiero llamar la atención del señor Molina que el proyecto auspiciado por la Asociación de Educación Nacional, ha merecido también la aceptación de los empleados públicos de Valparaíso y Concepción, personal de la Dirección de Contabilidad y de la Sociedad Nacional de Profesores que cuenta entre sus miembros lo más distinguido de nuestra intelectualidad.

Como se ve no estoy sólo y esto es para mí una íntima satisfacción.

Santiago, 27 de Marzo de 1920.

M. NOVOA

**FUNDO**
**EN ARRIENDO**
PARA OVEJERIAS
que sea extenso y esté ubicado en la zona de la costa de las provincias de ACONCAGUA, VALPARAISO, SANTIAGO o COLCHAGUA, necesitamos con urgencia para atender al pedido de un buen cliente que pagaría buen canon y daría garantía de primera clase.
Ordenes a nuestro
**Departamento de Fundos**
**Freudenburg & Balmaceda**
330 — MORANDE — 330

**VAMIANINE**
**Tabes, Avariosis, Enfermedades de la Piel**
*Nuevo producto cientifico ni tóxico, ni venenoso a base de metales preciosos y plantas especiales*
**Psoriasis**
**Eczema**
**Ulceras**
**Acné**

*Vamianine mata la avariosis e impide todas sus manifestaciones.*
OPINIÓN MEDICAL:
« Lo que queda desde ya demostrado es que, aun empleada sola en el curso de las manifestaciones primarias y secundarias de la avariosis, la *Vamianine* rinde resultados que jamás pudieron constatar hasta ahora los médicos que la aplican. »
Dr RAYNAUD,
*Antiguo Médico Jefe de los Hospitales Militares de Paris*
Establecimientos Chatelain, 2, rue Valenciennes, Paris.
Concesionario para Chile: Am. Ferrari, 1295 Compañía, Santiago.

**URODONAL**
**y la Gota**

Reumatismos
Gota
Mal de piedra
Cálculos
Neuralgias
Jaquecas
Ciática
Arterio-Esclerosis
*— Pero, amigo, que haces? Con la gota estás tomando licores?*
*— No temas nada; con una cucharada de URODONAL todo ha de pasarse bien.*
El URODONAL realiza una verdadera sangria úrica (ácido úrico, uratos y oxalatos).
OPINIÓN MÉDICAL:
« El Urodonal administrado en el momento de las manifestaciones agudas de la gota no tiene ningun eco dañoso, como los salicilatos, ningun efecto peligroso y á veces temibles como el cólquico y la cólquicina. La intensidad de los dolores disminuye y en muchos casos la duración de los accesos es muy notablemente reducida. »
Dr F. MOREL.
Médico-Mayor de la. clase retirado, antiguo Médico de los Hospitales de la Marina y Colonias.
Establecimientos Chatelain, 2, rue Valenciennes, Paris.
Concesionario para Chile: Am. Ferrari, 1295 Compañía, Santiago.

# El año del Centenario
## EN LA MONEDA
### (PAGINAS INTIMAS DE MIS MEMORIAS) XLIV

**Disgusto. — Escena en la Sub-secretaría. — Consideraciones sobre una categoría de hombres.—El supino egoísta. — En la Presidencia.—Calma restablecida. — Hermosa ceremonia. — En el llano de Maipo. — Misa de campaña y conferencia gráfica. — Visión de la batalla del 5 de Abril de 1818.**

13 de Setiembre.

Como lo preveía, ha tenido lugar un pequeño "tole-tole" a propósito del famoso decreto que nombra a la comisión de damas para los fines expuestos.

Llegué tarde al Ministerio, ese día, después de mis visitas y me encontré en el despacho del subsecretario con la presencia del señor Ministro de Hacienda, actualmente también de Justicia e Instrucción Pública, que esperaba a su colega.

Entré.

—Hágame usted el servicio de mostrarme, dijo, el decreto que designa al grupo de señoras que deberá atender a las damas argentinas.

El señor Ministro es de por sí impaciente o, más bien dicho, nervioso. Es un hombre distinguido, de trato algo duro pero interesante; muy inteligente, muy caballero, muy personal en sus apreciaciones pero de temperamento vibrante, arrebatado como un hilo eléctrico: ¡zzztt!!

Fué, por consiguiente, con cierto recelo que le tendí el papel que me pedía, conocedor del móvil que lo inducía a hacerlo, y como además me asistía la convicción de que la razón estaba de su parte ante el involuntario olvido en que se había incurrido, me puse a distancia prudente de sitio donde se encontraba: unos quince pasos, más o menos.

Lo leyó lentamente, con profunda atención. Luego frunció el ceño, sus facciones se descompusieron y ¡zás!, por el impulso de un diestro ademán, voló por los aires, con rapidez de flecha, la doble hoja de papel, cayendo, en seguida, al suelo todo arrugada.

El señor Ministro, preso de indignación, se paseaba rabiosamente por la sala, derramando sobre mí, inocente víctima, el chubasco de su desagrado.

Hablaba con volubilidad.

—No asisto a ninguna fiesta, declaraba, óigalo usted bien. ¡Borre usted mi asiento de todas las ceremonias! ¡El Ministro de Hacienda no figurará en el Centenario! ¡Ya lo sabe! Dígaselo al Ministro de parte mía.

Tras esa granizada salió del recinto golpeando con estrépido la puerta y dejándome atónito, con expresión necia, sin duda, en medio de la pieza.

Su actitud, no obstante, me era francamente simpática y, de buenas ganas, si no hubiera corrido peligro mi pellejo al hacerlo, habría estrechado manos con él.

En Santiago de Chile, donde abundan los maridos egoistas que sólo piensan en el bienestar de sus personas, que relegan a la mujer a bañar y acostar a los niños, mientras ellos fuman, van al biógrafo y juegan billar en el club, constituyen honrosas excepciones los hombres que, como el señor Ministro de Hacienda, reclaman y exigen airados, para sus esposas, las prerrogativas que les son debidas.

Me subleva esa categoría de señores descrita cuyos ejemplares son numerosos en la capital. Se les ve en todas partes, siempre solos, nunca en familia, preocupados únicamente del feliz pasar de su humanidad. Son, en general, ricos; visten bien, están gordos, fuman bueno, comen bueno, beben bueno, y lucen cierta analogía psicológica con esos personajes bysantines "Kalifas" amigos del Sultán en las mil y una noches, ligeramente obesos a fuerza de bien vivir, que aspiran el humo de sus maravillosas pipas del Oriente, reclinados entre un montón de cojines y tapices.

Se pagan innumerables pequeños placeres imposibles de enumerar: engullen golosinas en los restaurants, jamás pasan inadvertidos para ellos los bocaditos exquisitos, las primeras fresas, las paltas prematuras, los melones precoces. Pasean, almuerzan con amigos, van a las carreras, a los torneos hípicos, a las fiestas interesantes, al teatro, y nunca deja de vérseles, sentados en primera fila, en el estreno sensacional anunciado.

La mujer, entretanto, tiene un hijo cada año; vive para ellos, los educa, los baña, los viste, los peina, los soba y los sueña y sufre con ellos todas las vicisitudes de la vida: trasnocha cuando están enfermos, revisa sus tareas después de la escuela y vela porque sus calzoncitos y calcetines no tengan roturas ni agujeros.

Su cuerpo ha perdido toda línea estética. Se han esfumado de su mente, para siempre, toda noción de buen gusto, de coquetería femenina y de elegancia. Sus manos han tornado gruesas, ajadas, ásperas y se peina como una pobrecita: todo el pelo tirante reunido atrás en un moño apretado que parece hueso de lúcuma.

Pero... no importa... El "Pachú" llega en la noche inflado y satisfecho. La esposa, dulce y humilde, le recibe el sombrero y el abrigo y a la hora de la comida, mientras todos escuchan en silencio él, espléndidamente sentado en la cabecera, habla!

"¡Revoltant!"

Volviendo al señor Ministro de Hacienda, inútil me parece declarar de que no suprimí su asiento en ninguno de los festejos oficiales en perspectiva. Su interesante esposa—cuya ausencia habría sido un vacío irllenable— no necesitaba, por cierto, de que su nombre figurara en el referido decreto para asumir el puesto que le correspondía de acuerdo con el elevado cargo desempeñado por su marido.

Fué, precisamente, la declaración que me hizo el señor Izquierdo al darle cuenta del incidente.

Recogí, pues, el decreto que yacía lastimosamente en el suelo y me disponía a rebacerlo cuando se entreabrió la cortina verde que cubre la puerta y apareció la cabeza simpática, risueña, de nariz puntiaguda y ligeramente encorvada del sub-secretario.

Tiene, sin duda, similitud con los gallitos de pasión de mirada viva, de cola erguida y de voz sonora.

—¿Qué ocurre?, preguntó.

En este instante resonó un timbre. Su Excelencia nos llamaba a ambos.

El Excmo. señor Figueroa, cómodamente repantigado en su sillón, con un hermosísimo cigarro entre los dedos—que saboreaba con delicia contemplándolo cariñosamente y olfateándole—escuchaba con calma el relato de lo que ocurría. Y no podía haber sucedido otra cosa que la que sucedió. Serenidad después de la tormenta.

Con sorpresa constato que he escrito numerosas páginas sobre un asunto de poca transcendencia. No me arrepiento—libro mío—porque son estos detalles de la vida los que precisamente nadie escribe y los que, sin duda, le dan colorido.

13 de Setiembre.

Ha sido, por cierto, el día de hoy uno de los más agitados de mi vida.

Las 9 A. M.

Se inicia el programa con la inauguración de una columna conmemorativa de la célebre batalla que tuvo lugar en Maipú, el 5 de Abril de 1818.

El día está hermosísimo, vibrante de luz, y en el tren especial que conduce a la comitiva al sitio de la fiesta reina inusitada alegría y contento. El aspecto es realmente hermoso y un hálito de patriótico entusiasmo flamea en el ámbito, dominante e invencible.

La atmósfera refulgente, el turquí arabigo del cielo, la temperatura y las brisas cargadas de aromas primaverales, contribuyen al bienestar y regocijo de los asistentes y diríase que flotara por doquier, una ingente sensación de gloria como si revivieran en estos campos, sagrados por la sangre de los que murieron en ellos, al son de los clarines, los héroes de hace un siglo. Desde la entrada hasta el pie del pedestal, escalonado en la pendiente, se alzan los estandartes desplegados de todas las unidades del Ejército, mientras en un altar improvisado en la base del monumento, lleno de flores campesinas, celebra una misa de campaña, el capellán mayor castrense. La vista del paraje es pintoresca, el juego de colores soberbio y el espíritu de la fiesta pletórico de belleza emotiva y de amor patrio. El general Goñi y el comandante del Colegio Militar argentino, pronuncian elocuentes discursos. El capitán don Luis Merino, desarrolla una conferencia gráfica de la memorable batalla y el interés que tiene el relato de ese glorioso hecho de armas, rememorado con verba fácil por un miembro del Ejército, en el mismo lugar del suceso, se exterioriza con vigor creciente en la concurrencia. Un profundo silencio impera en la muchedumbre y, en tanto que el sol radioso baña al teatro de la epopeya con su fulgor de oro, la voz límpida del conferencista se deja oir tranquila y clara.

Una intensa emoción me invade. Mis pensamientos tienden su vuelo audaz y retrocede hacia esas épocas heroicas. La multitud atenta desaparece ante mi vista, la voz del orador se extingue y el monumento eregido se esfuma, a su vez, en la nada! El cañón atruena los campos, las balas silban, las trompetas suenan estridentes, mientras San Martín, erguido sobre su corcel brioso, arenga los escuadrones de granaderos patriotas De las lomas verdes se precipitan los batallones del Rey y, ambos ejércitos, luchan encarnizadamente con el empuje irresistible y sublime que se llama patriotismo. Cae la tarde, el horizonte empalidece, los alcores asumen tonalidades violáceas y purpurinas y junto con los primeros astros que nacen en el cielo se inicia la victoria. A esa hora resuena el rumor de un caballo lanzado a todo galope y aparece en el campo de batalla, sembrado de cadáveres y regado de sangre el Director Supremo de la naciente República, vendado aún de la herida que recibiera en Cancha Rayada. Vencido por el sagrado fuego de su patriotismo ha venido al llano de Maipo y al constatar que el triunfo se impone se abalanza al general y con su único brazo libre, lo abraza:

—¡Gloria al Salvador de Chile!

Las bandas de músicos resuenan y nuevamente resurge el ámbito de hoy, el homenaje conmemorativo a la gloriosa epopeya.

Las banderas flamean, los uniformes brillan al sol y las almas vibran henchidas por el noble e imperecedero recuerdo de esos días de gloria... Y por sobre todo, en una aureola de apoteósis, se yerguen las sombras inmortales de San Martín y O'Higgins.

ALMOR

(Continuará)

**AURELIO DE LA FUENTE**
DENTISTA
Clínica Dental del Dr. Valenzuela Basterrica. Huérfanos 1616. Teléfono 1642. 17-A

**MODAS DE OTOÑO**
Variedad de figurines, últimos modelos de París, presenta la interesante revista
**TESORO DE LAS FAMILIAS**
**Acaba de llegar el último número y está a la venta en todas las librerías y puestos de revistas.**
**PRECIO: $ 1.20 EL EJEMPLAR**
Aparte de un interesante material de lectura, muy útil para el hogar y la familia, cada número contiene un suplemento de labores de arte femenino, dibujos en tamaño natural de ejecución, un molde cortado, música, guía culinaria, conocimientos útiles, y una preciosa novela que se puede coleccionar por separado.
Pida Ud. un ejemplar del último número, acompañando $ 1.20 en estampillas.
**Valor de la subscripción por año (12 números) $ 12.00**
Dirigirse al Agente:
**Alfredo Sánchez A**
Casilla 3536, Santa Mónica 2169. — Teléf. Ing. 1826

Dr. PEYROULX Dentista Delicias 251

**Dr. VALENCIA**
Dentista. Santo Domingo 1230.

**CASA HABITACION**
CONSTRUCCION MODERNA
**VENDO**
Consta de salón, salita, escritorio, comedor, hall, dependencias y terraza en los bajos, y ocho dormitorios, pieza de baño y terraza en los altos. Gran jardín a la calle.
PRECIO: $ 150,000
**CARLOS OSSANDON B.**
168 — BANDERA — 168

**Blenorragia**
GONORREA
**GRATIS**
Contra franqueo postal, en sobre cerrado, el fascículo ilustrado "La Blenorragia y su tratamiento", por el Dr. Martin.
The Monument Chemical Co. London. Cas 2196, Santiago
**SYRGOSOL**
PATENTADO EN EUROPA
o sea solución de "SYRGOL" corta el flujo, calma el dolor, no produce estrechez, cura radicalmente. Suprima tratamientos internos que dañan el organismo.
Instrucciones detalladas acompañan cada frasco.
Contra PERDIDAS, IRRITACIONES, VAGINITIS, etc., las señoras encontrarán alivio usando diariamente el SYRGOSOL (2 cucharadas por litro agua hervida).
PRESERVATIVO SEGURO a la dosis de 1 cucharada por litro.
En venta en todas las farmacias.

**MANTECA DE CHANCHO**
de 1.a clase, a $ 160 qtl., y de 2.a clase, a $ 110, garantida pura, ofrece la FABRICA ELEFANTE, Arturo Prat 1758. Teléfono Inglés 109, Matadero.
30-m

**Como fuí Presidente de Chile**
regocijada fantasía de Diego de Zamora ilustraciones de Coke.
**EL DUELO A TRAVES DE LOS TIEMPOS**, por Luis Braz.
**LA FLECHA ENVENENADA**, novela de J. H. Rosny.
**UN APOSTOL DE LA LIBERTAD**, cuento de René Ramada.
**EL ESPIRITISMO EN EL CINE**, ilustrado con hermosas fotografías.
**EL HOMBRE DEL SOBRETODO VERDE**, novela policial chilena por Gastón Ruz, ilustraciones de Coke, en un sólo número, y numeroso y ameno material hallará usted en
**Pacifico Magazine**
EL VIERNES PROXIMO

**EMPAQUETADURAS**
PARA VAPOR, AGUA Y GAS
DE TODAS CLASES OFRECE:
**FUNDICION LIBERTAD**
LIBERTAD 53-58

# CONVENCION PRESIDENCIAL DE LA ALIANZA LIBERAL

Tenemos el honor de invitar a los ciudadanos que deseen influir con su voto en la designación del candidato del liberalismo aliado a la Presidencia de la República a inscribirse en esta Convención.

Las calidades para ser convencional son las iguientes:

a) Congresales en actual ejercicio; ex-congresales, desde el año 1906;

b) Ministros de Estado, ex-Ministros de Estado y ex-Ministros Diplomáticos desde el año 1906;

c) Consejeros de Estado y ex-Consejeros de Estado, desde el año 1906;

d) Los miembros de las Facultades universitarias;

e) Ministros de Cortes, fiscales y jueces jubilados;

f) Oficiales generales y jefes del Ejército y de la Armada en retiro;

g) Miembros de los Directorios Generales de los Partidos;

h) Presidente de las Asambleas Departamentales que tengan a lo menos un año de existencia, o en su defecto, un miembro de la respectiva Asamblea, elegido por mayoría de votos en sesión especial destinada al objeto. Las Asambleas Departamentales o Agrupaciones que tengan representación de diputados elegirán, además, un delegado por cada diputado, procediendo en igual forma que para la elección de diputados;

Esta categoría no rige para el Partido Liberal, por la distinta composición de su Directorio General, en el cual figuran dos representantes de cada Asamblea Departamental;

i) Primeros Alcaldes en ejercicio, o cuando alguno de éstos no perteneciere a ninguno de los Partidos concurrentes a la Convención, el segundo, o, en su defecto, el tercero;

j) Regidores en ejercicio del Partido Demócrata;

k) Presidentes de Sociedades obreras con personalidad jurídica y que tengan más de un año de existencia;

l) Presidentes de las Juntas Departamentales de mayores contribuyentes y los mayores contribuyentes de impuestos de haberes que figuren en el rol respectivo con una cuota de dos mil pesos o más;

ll) Los propietarios o directores de diarios o periódicos de cabecera de departamentos y que tengan más de un año de existencia;

m) Profesionales de profesión liberal, con título de la Universidad de Chile, que paguen patente de primera clase;

n) Dueños de fábricas, de industrias o de casas comerciales que paguen patente de primera clase. Se exceptúan las que paguen patentes de bebidas alcohólicas;

ñ) Presidentes o, en su defecto, un delegado de Sociedades de fomento de las industrias, agricultura y comercio;

La inscripción se efectúa diariamente en el Club Radical, Ahumada 242, de 10 a 12 A. M. y de 2 a 6 de la tarde.

Por el Partido Liberal: LUIS ALDUNATE. — TOMAS RAMIREZ FRIAS. — ERNESTO ESCOBAR.

Por el Partido Radical: FIDEL MUÑOZ RODRIGUEZ. — HECTOR ARANCIBIA LASO. — PABLO RAMIREZ.

Por el Partido Demócrata: ZENON TORREALBA. — MANUEL J. O'RYAN. — JUAN ARAYA ESCON.

Por los Liberales Democráticos Aliancistas: ENRIQUE BALMACEDA. — CLAUDIO VICUÑA.

# POLITICA

## HOY SE ABREN LAS INCRIPCIONES PARA LA CONVENCION PRESIDENCIAL ALIANCISTA

### Entrevista con el Presidente del Centro Liberal, señor Letelier, sobre las últimas incidencias del Partido

### La Junta Ejecutiva Conservadora se pronunciará el Miércoles 7 de Abril sobre la cuestión presidencial

**CONVENCION ALIANCISTA**

Ayer, en la mañana se constituyó la Junta Ejecutiva de la Convención Presidencial Aliancista, con asistencia de los señores Luis Aldunate Echeverría, Tomás Ramírez, Ernesto Escobar, Fidel Muñoz Rodríguez, Héctor Arancibia Lazo, Pablo Ramírez, Manuel J. O'Ryan y Juan Araya Escón.

Se acordó enviar una nota a los diputados balmacedistas aliancistas, pidiéndoles la designación de dos representantes suyos ante la Junta. Igual temperamento se adoptará en seguida, con la fracción aliancista del Partido Nacional.

Para que tengan a su cargo la atención de los trabajos de la secretaría de la Convención, se nombró a los señores Héctor Arancibia Lazo, Tomás Ramírez Frías y Juan Araya Escón.

Las inscripciones y demás trabajos se efectuarán en el Club Radical, Ahumada 242, de 10 a 12 M. y de 2 a 6 P. M., todos los días.

La Junta se reunirá diariamente, de 6 a 8, en el mismo local.

La fracción balmacedista aliancista ha designado a los señores Claudio Vicuña S. y Enrique Balmaceda para que formen parte de la Junta Ejecutiva de la Convención.

**CON EL PRESIDENTE DEL CENTRO LIBERAL**

En la tarde de ayer tuvimos oportunidad de entrevistar al señor Pedro Letelier, Presidente del Centro Liberal, quien impuesto de nuestros deseos de tener una conversación sobre actualidad política y la acción que viene desarrollando la juventud liberal, tuvo a bien manifestarnos lo siguiente:

—La juventud liberal cree que ha llegado el momento de desarrollar una acción enérgica y decidida a fin de conseguir la unificación del Partido, idea que hemos venido propiciando con todo entusiasmo y sinceridad desde el mismo día que se produjo la primera división.

La juventud piensa que no es difícil llegar a la realización de esta idea, ya que los motivos que han dado origen a tan lamentables divisiones, no tienen por causa ninguna divergencia de opinión sobre asuntos de doctrina, sino que se deben exclusivamente a la política personalista funesta que se ha desarrollado en nuestros organismos directivos a causa de la proximidad de la lucha presidencial.

Si es así no puede ser obra de romanos llegar a un acuerdo, en que se armonicen todas las opiniones; bastaría para ello que los hombres responsables de esta división depusiesen sus intereses particulares en aras de la unión y del triunfo del liberalismo.

—¿Ha hecho usted alguna gestión en este sentido?

—Sí. En días pasados, de acuerdo con varios amigos del Centro Liberal, hice algunas gestiones encaminadas al logro de estos elevados propósitos, empezando por consultar a los hombres prominentes del partido.

En efecto, entrevisté al señor Eliodoro Yáñez, y le expuse con toda claridad la manera cómo la juventud creía que podían solucionarse las dificultades existentes.

—¿Cuál era ésta?

—Formar un Alto Tribunal compuesto por los Vice-presidentes del Partido, señores Tomás Ramírez y Luis Aldunate; por un representante de la fracción unionista, otro de la fracción de los electrolíticos y del Presidente del Centro Liberal, en representación de la juventud.

Este Tribunal tendría a su cargo la reorganización total del Directorio General, cuya extraña composición es la base de las más graves dificultades producidas desde hace tiempo, y, además, sería el llamado a fallar todas las cuestiones que mantienen hoy dividida a nuestra colectividad política.

En presencia de estas proposiciones, el señor Yáñez tuvo a bien manifestarme que él aceptaba sin reservas toda fórmula que llevara a la reconstitución del Partido sobre la base de sus doctrinas y programas y celebraba la iniciativa de la juventud liberal.

Dada esta buena y franca acogida, creí conveniente entrevistar en seguida a algunos políticos unionistas y electrolíticos, quienes, como el señor Yáñez, aceptaron con el mayor agrado esta fórmula.

Quedaba, pues, por consutar la opinión de don Arturo Alessandri, y me encaminé a su casa habitación.

Expuse al señor Alessandri el motivo de mi visita, le dí a conocer en forma amplia los anhelos de la juventud y las proposiciones que ella propiciaba. El señor Alessandri me declaró que aunque en su principio las encontraba bien inspiradas no por eso dejaba de reconocer que al llegar a realizarse encontrarían serios tropiezos a causa de que aparecerían obstáculos insalvables, exigencias imposibles de aceptar por su parte, y en vista de éstas y otras consideraciones, me agregó, "no puedo aceptar ninguna fórmula de arreglo".

Con la respuesta del señor Alessandri fracasaban por ahora los sanos propósitos que la juventud ha venido persiguiendo desde tanto tiempo atrás.

**CONVENCION DE LA UNION LIBERAL**

Los secretarios de la Junta Organizadora de la Convención de la Unión Liberal, nos encargan rectificar una información dada ayer, respecto a la fecha en que se celebrará dicha Convención, agregando que el Comité no ha ñjado fecha hasta el momento.

Con la anticipación debida, se anunciará oficialmente el día en que se inaugurará la Convención.

**JUNTA EJECUTIVA CONSERVADORA**

En la tarde de ayer se reunió la Junta Ejecutiva del Partido Conservador, con asistencia de los señores Alberto González Errázuriz, que presidió, Joaquín Echenique, Alfredo Barros Errázuriz, Guillermo Pereira, Rafael Urrejola, Rafael L. Gumucio, Eduardo Covarrubias y el secretario general señor Alejo Lira Infante.

La Junta se ocupó largamente de actualidad política, y acordó celebrar sesión el Miércoles 7 de Abril próximo, para resolver la actitud del Partido Conservador en la cuestión presidencial.

## PARTIDO LIBERAL

**Dos cartas**

Se nos pide la publicación de las siguientes cartas:

"Santiago, 28 de Marzo de 1920.

—Señor Moisés Poblete T. — Presente.

Muy señor mío:

En su renuncia de director del Partido Liberal, que aparece en el número de ayer de LA NACION, dice usted, entre otras cosas, que "ausente de Santiago en la última sesión del Directorio, con profunda sorpresa ha visto como estos procedimientos (los que tienden sólo a hacer supeditar las ambiciones personales sobre toda consideración de interés doctrinario y de utilidad pública?), han llegado a franquear la entrada al Directorio a individuos públicamente descalificados, lo que hace imposible la permanencia dentro del Directorio del Partido Liberal de toda persona que como usted (el infrascrito) sólo inspira sus actos políticos en los permanentes y elevados intereses del Partido".

Como entre los delegados de las asambleas incorporadas en la sesión aludida por usted al Directorio General del Partido Liberal, se encuentra el que subscribe, le ruego tenga a bien manifestarme si los conceptos hirientes de su renuncia más arriba reproducidos, se refieren también a la reputación y honorabilidad del mismo.

Esperando su pronta respuesta, quedo de usted atto. S. —Rafael Correa F., Bandera 75".

"Santiago, 29 de Marzo de 1920.

—Señor Rafael Correa.

Muy señor mío:

He recibido su carta, en la que me pregunta si los conceptos que he emitido al hacer mi renuncia de director del Partido, lo comprenden.

Me parece que basta tener conocimiento de los antecedentes, como supongo que usted lo tiene, para darse cuenta de las personas o persona a quien he deseado referirme, y que no es usted. — De usted atentamente. — Moisés Poblete Troncoso, Huérfanos 1223".

## PARTIDO DEMOCRATA

**CANDIDATURA ARAYA ESCON.** El señor Moisés Montenegro ha pasado a esta imprenta a declararnos que no ha adherido a la candidatura del señor Juan B. Martínez.

Es partidario de la candidatura del señor Juan Araya Escón.

**LA AVANZADA DEMOCRATA.** — El Centro Avanzada Demócrata cita a sesión de Directorio para hoy Martes a las 8 1|2 P. M. en su secretaría, Víctor Manuel N.o 1374.

**COMUNA MAIPU.** — Se ha citado al Comité pro-candidatura Araya Escón, para el Miércoles 31, a las 9 P. M., en el local de costumbre.

## PARTIDO RADICAL

**PROYECTO DE CONSTITUCION Y FUNCIONAMIENTO DE LAS FEDERACIONES PROVINCIALES**

La Junta Central del Partido deberá pronunciarse próximamente sobre el siguiente proyecto de reglamento para las federaciones provinciales:

"Artículo 1.o Las asambleas radicales de cada provincia podrán constituir una agrupación o federación en los casos y con las atribuciones que más adelante se expresarán.

Art. 2.o Para que una asamblea pueda formar parte de la federación provincial respectiva, será menester que haya obtenido previamente su reconocimiento oficial de parte de la Junta Central del partido.

Art. 3.o Las federaciones tendrán un organismo directivo y representativo formado por delegados de cada una de las asambleas reconocidas, en la proporción siguiente: cada asamblea elegirá un delegado por cada cien asambleistas inscritos con seis meses de anticipación al día de la elección. Las asambleas cuyo número fuere inferior a cien, elegirán también un delegado.

Art. 4.o Dichos delegados durarán tres años en sus funciones y serán elegidos por las respectivas asambleas el día 1.o de Abril del año en que se renueve la representación de la Cámara de Diputados por voto acumulativo.

Art. 5.o Sus atribuciones serán las siguientes:

1.a Constituir la mesa directiva de la federación. Dicha mesa, será formada por un presidente, dos vicepresidentes, un secretario y un tesorero y será elegida en la primera reunión ordinaria de los delegados por mayoría absoluta de sufragios;

2.a Formar el plan de trabajo que las asambleas deben desarrollar cada tres años en el orden social educativo y electoral, de acuerdo con el programa del partido;

3.a Dirigir las campañas políticas que afecten a la provincia;

4.a Evacuar las consultas que la Junta Central le solicitare sobre los asuntos que ésta tuviere a bien;

5.a Elegir los candidatos a senadores, a diputados que correspondan a una agrupación de departamentos, de acuerdo con las indicaciones que recibieron de las respectivas asambleas y sin que puedan separarse de ellas. La elección se hará por la mayoría absoluta de los concurrentes; en la segunda quincena de Diciembre del año anterior a aquel en que se verificaren las elecciones ordinarias respectivas y no tendrá lugar sino en el caso de que las tres cuartas partes de las asambleas hubieren dado sus instrucciones a los delegados en reunión especialmente citada al efecto;

6.a Elegir delegado ante la Junta Central del Partido de acuerdo con las instrucciones que recibieren de las respectivas asambleas. Esta elección se realizará en la segunda quince del mes de Septiembre del año en que se renueva la representación de la Cámara de Diputados, en la forma establecida en el número anterior;

7.a Representar a la federación en sus relaciones con los otros partidos organizados en la provincia y con la Junta Central Radical.

Art. 6.o Las asambleas conservarán su autonomía para todos aquellos actos que no estuvieren en pugna con los artículos anteriores.

Art. 7.o Toda asamblea federal estará obligada a contribuir con erogación anual a formar una caja provincial, erogación cuyo monto será fijado por la mesa directiva de la federación en su segunda sesión ordinaria y cuyo fin será el de realizar la propaganda de las ideas radicales por medio de la prensa, impresión de folletos, fundación y sostenimiento de escuelas nocturnas, bibliotecas, etc. La falta de cooperación de alguna asamblea a la realización de estos propósitos podrá ser sancionada por la mesa directiva con la privación de derechos electorales a los delegados de las asambleas remisas.

Art. 8.o Los delegados se reunirán ordinariamente en la cabecera de la respectiva provincia cada tres meses, o para casos extraordinarios en la fecha o fechas que determinare el presidente de la federación. En este último caso será menester para la validez de los acuerdos que se adopten la citación personal de los delegados hecha con ocho días de anticipación a lo menos.

Art. 9.o El presidente de la federación tendrá derecho de concurrir con voz y voto a las sesiones de la Junta Central.

Art. 10. La secretaría de la federación funcionará permanentemente y llevará un registro completo de los radicales inscritos en la provincia y con indicación de sus nombres, profesión y domicilio, de acuerdo con los datos que le fueren enviados por las respectivas asambleas. Podrá el secretario recibir una remuneración por su trabajo.

Art. 11. Las inversiones de fondos que hiciere el tesorero deberán forzosamente llevar el visto bueno del presidente de la federación para su validez.

CARBONATO DE AMONIA

"MEDIA LUNA"

Para la fabricación de

GALLETAS, CONFITES, DULCES, COCOAS, VINOS, PERFUMES, ALMIDONES, EXPLOSIVOS, ETC., ETC.

Rogamos a los interesados consultarnos sobre sus necesidades.

Graham, Rowe & Co.

BANDERA 275

# TEATROS

**TEATRO SANTIAGO.**— En vista del éxito obtenido por Rafael Arcos, se ha resuelto prolongar la temporada que hacía en el Santiago por toda la semana.

Hoy se hacen dos funciones con números escogidos por la Marquesita, María Tubau y Rafael Arcos.

**TEATRO LA COMEDIA.**— La reprise de la zarzuela "Jugar con fuego", llevó anoche buena concurrencia a este teatro, siendo aplaudidos la señora Astorga y los señores Corts, Farrá y Navarro.

Hoy en vermouth sube a escena la zarzuela del maestro Caballero, "El señor Joaquín", cuya protagonista corre a cargo de Amparo Romo. En la noche se repite y por última vez, "Las golondrinas", del maestro Usandizaga. Mañana, última de "Maruxa".

La Compañía, el Jueves y Viernes Santos, no trabajará, reapareciendo el Sábado de gloria con "La duquesa del Bal Tabarin".

**COMPAÑIA CHILENA DE ENRIQUE BAGUENA.**— Nos comunica el representante de la Compañía Chilena Enrique Báguena, señor Ramón Giné, que este conjunto en ningún momento ha pensado en trabajar en el Teatro Excelsior y que mientras termina sus compromisos Rafael Arcos en el Santiago, la Compañía ensayará las nuevas obras que tiene en cartera, para reaparecer el Martes próximo con "Perros y gatos", de Jorge Hübner y Manuel Videla.

**"EL ALCALDE DE MI PUEBLO".** —Hemos recibido un ejemplar del sainete en dos cuadros y prosa, original de Dino Pancani, titulado "El Alcalde de mi pueblo".

Este sainete fué estrenado con éxito en la noche del 9 de Julio de 1919 en el Teatro Municipal de Traiguén, por un cuadro de aficionados.

El señor Dino Pancani es también autor de una zarzuela en un acto, titualada "La venganza de la criada".

**"PERROS Y GATOS".**— La Compañía Báguena-Lillo, que reaparecerá en el Teatro Santiago el Lunes próximo pondrá en escena el sainete de este nombre, original de los señores Manuel Videla Ibáñez y Jorge Hübner Bezanilla.

Este sainete ha sido hecho consultando especialmente papeles par los mejores actores nacionales, Enrique Báguena y Evaristo Lillo, que encontrarán ocasión en ellos para lucir ampliamente sus facultades cómicas.

La obra es en tres actos y de carácter netamente criollo. Obra de chistes y de situaciones, se nos ha asegurado que está llamada a permanecer largo tiempo e nel cartel.

**COMPAÑIA COBO.** — Procedente de las ciudades del norte, ha llegado a ésta el nuevo conjunto artístico nacional, formado por la Compañía Cobo.

Trabajarán esta noche en el Teatro Electra con un escogido programa de variedades.

Según referencias de la prensa, se destacan en este conjunto, Lila y Angelita Cobo, dos jóvenes artistas de 15 y 13 años de edad.

**TEATRO SAN MARTIN.**— Mañana estrena la Compañía que dirige Ricardo Benach el drama sacro de Zumel, "Pasión y muerte de N. S. Jesucristo", drama que dicha Compañía ha ensayado cuidadosamente.

Para mayor propiedad del espectáculo se emutará el teatro. Además una orquesta especialmente contratada acompañada de armonium, ejecutará unicamente música religiosa.

**TEATRO EXCELSIOR.**— Mañana Miércoles dará su primera representación del drama sacro "Pasión y muerte de N. S. J." en este Teatro la Compañía Casimiro Ros.

La presentación de la obra, como sus ensayos, han sido muy bien preparados por la Empresa, lo que garantizará muy buen éxito.

El espectáculo será acompañado con coros y música sagrada.

## Música

**CONCIERTO JUAN CASANOVA.** —A mediados de Abril se inaugurará la temporada de conciertos de este año, con una selección musical, dirigida por el maestro don Juan Casanova Vicuña, quien ha incluído en el programa la célebre composición de Debussy, titulada "L'apres midi d'un faune".

Hay verdadero interés en los círculos artísticos por esta fiesta, que promete ser interesantísima, dado el prestigio de que goza el director señor Casanova.

VENDO CIEN ACCIONES

de la Comunidad Preliminar de Calacoto.

Tratar con:

CESAR JIMENEZ FUENZALIDA

Abogado. – Gálvez 88

UN NEUMATICO DE CUERDA

es lo mejor que puede usar el automovilista, para tener mayor seguridad y menos molestias.

Entre los muchos neumáticos de cuerda, SE DESTACA POR SU SUPERIORIDAD EL NUEVO

FIRESTONE-CORD

construído para satisfacer a los automovilistas más exigentes.

SIRVASE PASAR A EXAMINARLO Y CONOCER NUESTROS VENTAJOSOS PRECIOS.

Departamento de Automóviles

CATEDRAL 1037

GIBBS & Co.

CALEFACCION CENTRAL

TENEMOS un Stock completo de CALDERAS y RADIADORES para calefacción a vapor y agua caliente. Nos encargamos de instalaciones seguras, prácticas y económicas.

OFRECEMOS Radiadores a gas-vapor. Se pueden instalar independientemente o como parte de un servicio de calefacción. Pida presupuestos y pormenores a la

CASA SANTIAGO WEBB & Co.

Casilla 1767 :-: Estado 156-158-170 :-: Teléf. Ing. 3176|3177

**J'ACCUSE**

**El próximo Sábado**

presentaremos al público culto esta grandiosa producción cinematográfica moderna que ha sido inspirada por el laureado poeta francés

ABEL GANCE

**ALHAMBRA**

# GERALDINA FARRAR

la hermosa diva presenta por última vez, en especial y noche

# Las Huellas de la Rueda

Drama de intensa emoción, desarrollado en ambiente de gran lujo y de espléndidos paisajes.

**MAÑANA**

estreno de la 3.a función de

**EL ANTIFAZ SINIESTRO**

compuesta de los sensacionales episodios:

7.o Arrojados al Abismo
8.o La Fiera Salvaje
9.o El Pozo Fatal

**HOY – UNION CENTRAL Y COLISEO NACIONAL – HOY** Sucesivamente los demás Cines

Presentarán al coloso

# MARIO AUSONIA

en la extraordinaria creación de amor y sport:

# EL ATLETA FANTASMA

AUSONIA posee la más perfecta musculatura del mundo. AUSONIA, es tan fornido y bueno para las trompadas, como EDDIE POLO. AUSONIA, es el recordado protagonista de "Espartaco y Salambó", dos creaciones de grandes méritos. No pierda Ud. este acontecimiento!!!

**SABADO. 3**

UNION CENTRAL, DELICIAS Y COLISEO NACIONAL. Sucesivamente los demás Cines

Proseguirán el éxito nunca visto de la colosal serie:

# JOAQUIN MURIETA

Tema: "Por Venganza y por Mujer". Con los episodios: 4. LA NOTA REVELADORA; 5. ZAMBULLIDA MORTAL; 6. LA ATRACCION DEL ODIO.

En estos episodios se entra de lleno a las más terribles hazañas y a las más formidables peleas.


## Noticias Cinematográficas

**UN DRAMA ESPIRITISTA DE LUJO.** —Muy en breve estrenará el Splendid la obra que mayor suceso ha obtenido en los Estados Unidos, el emocionante poema de amor, obra de arte y lujo de la casa Pathé, adaptación cinematográfica de Bayard Veiller, titulada: "La Silla N.o 13", drama en el que asiste a impresionantes sesiones de espiritismo de emoción. Desempeñan los roles de protagonistas dos de los más famosos de los artistas del cine, el gentil Creighton Hale, ídolo del mundo femenino y la hermosa actriz de la Comedia Francesa, Yvonne Delva, actriz que luce atrevidas toilettes de lujo y de última moda parisiense.

**EL ESTRENO DE MAÑANA: "HACIA LA LUZ".**— Estrenará mañana el Splendid una obra de arte de la casa Metro, el emocionante drama pasional basado en crueles escenas de la vida real, titulado: "Hacia la luz", obra interpretada por la gran actriz dramática Edith Storey.

**DONDE SE VE HASTA QUE PUNTO LLEGA EL AMOR DE UNA MUJER.**— No podía ser nadie más que Geraldina Farrar la artista que interpretara el símbolo del amor femenino hacia un hombre.

"Las huellas de la rueda", título que significa la estela que en el ánimo y existencia de los hombres deja cada vuelta que da la rueda de la ruleta. Esta comedia es intensa y es el programa de hoy para el Cine Alhambra. Aparece en ella el fastuoso ambiente de los casinos de juego donde se reune todo el cosmopolitismo intelectual y snob del mundo. Vemos el famoso casino de Montecarlo con todas sus dependencias.

"Las huellas de la rueda" es una obra que merece la atención que nuestro público le ha dispensado.

**EL ESTRENO DE "J'ACCUSE".** — El día de la presentación, por el Cine Alhambra, de esta famosa obra, producto del genio francés, será una preocupación para el público cinematográfico santiaguino, por tratarse de una de esas "obras cumbres", como se llama a las películas de esta índole en el lenguaje de la prensa norteamericana.

"J'Accuse", constituyó en Francia el éxito más ruidoso del cinema. La Casa Pathé París—según declaración de su gerente, M. Carlos Pathé— ha invertido en la confección de ella la suma de medio millón de francos. Las ediciones se han multiplicado a tal extremo que los Estados Unidos han adquirido más de mil doscientas copias, adiciones que han importado gruesas sumas de dinero.

Las escenas de las batallas fueron impresionadas por operadores del Gobierno francés en Saint Michiel y Verdun. El aspecto esencial del argumento, el más importante, es, sin duda, la modalidad emocional que singulariza a los personajes de "J'Accuse" y que se diferencia tanto de la manera de sentir de los héroes del film yanqui.

El estreno de esta concepción del genio latino, en la cinematografía, no lo ha fijado aún la empresa del Cine Alhambra, pero podemos adelantar que será en uno de los días de la semana entrante, probablemente el último.

**LA TERCERA FUNCION DE "EL ANTIFAZ SINIESTRO".**— El cine Alhambra deberá presentar mañana la tercera función de "El antifaz siniestro", en sus tres terceros episodios, cuyos títulos son: "Arrojados al abismo", "La fiera salvaje" y "El pozo fatal"; partes que corresponden a los números 7, 8 y 9.

En estos episodios hay las siguientes escenas sensacionales:

El Antifaz quema la soga principal de la carpa del Circo y éste se hunde cuando Moreno y la Holloway trabajan en la cuerda floja.

Un ferrocarril que se descarrila y rueda al abismo. Esta escena es tan real que se ve muy de cerca cómo se destroza un convoy entero al precipitarse en la quebrada.

Moreno y la Holloway, metidos en auto próximo a estallar, saltan al mar. Esta escena está reproducida en varias fotografías que el público ya conece. Es de especial particularidad.

Persecuciones en lanchas de gasolina.

Una escalera humana para alcanzar un quinto piso.

Caída de un automóvil que escapa veloz mente, desde el techo de un rascacielo. La Holloway es encerrada en la jaula de los leones furiosos.

**"EL ATLETA FANTASMA".**— Mario Ausonia, el recordado protagonista de la buena película "Espartaco", nos presentará en el Unión Central y Coliseo Nacional su última creación de aventuras amorosas y sportivas, que le ha valido sinceros aplausos. La obra empieza por relatarnos los caprichos de una damita, de risueñas esperanzas para su familia, pero que en sus sueños de amor había nacido el deseo de matrimoniarse con un hombre que tuviera los puños de acero, mientras sus padres elegían para su felicidad, un aristócrata de muy refinados modales. La obra tiene bastante emotividad y figuran escenas de atletismo dignas de elogios que ejecuta Ausonia.

El enigma de la película es: Triunfó el ideal de la damita, o el vil convencionalismo?

**"LA GRAN JUGADA" CONTINUA HOY EN EL SPLENDID.**— Estrenará el Splendid, tanto en la función especial como en la nocturna de hoy, las series 7, 8 y 9 (tercera función) de la serial de aventuras sensacionales de Pathé N. Y., titulada "La Gran Jugada", obra de hazañas y actos de acrobacia, cuya exhibición ha obtenido gran éxito. Estas series se titulan: 7 "El loco de la selva"; 8 "La hoguera fatal" y 9 "A través de las puertas de hierro". En estas series el famoso acróbata Charles Hutchison, secundado por la linda Ana Luther, realiza nuevas e impresionantes hazañas de acrobacia, jamás vista en Chile, y su argumento logra interesar cada vez más al espectador, con lo lógico de su desarrollo, con el arte de su presentación, con la indiscutible simpatía de la graciosa Ana Luther. Entre las innumerables hazañas que se realizan en las series que hoy se estrenan, merecen especial mención las siguientes: "La impresionante lucha de Hutchison con Drake, en los altísimos cordeles de un velero a toda velocidad por alta mar"; Alina será atacada por una manada de cocodrilos, y se verá a ella sola luchar con tan terribles monstruos, etc.

**EL GRAN ESPECTACULO RELIGIOSO CINEMATOGRAFICO.** — Se anuncia para los próximos días en el Unión Central, el espectáculo musical cinematográfico de "Christus", la grandiosa y sublime reproducción del drama del Calvario, cuyo estreno se efectuó el año próximo pasado, habiéndose exhibido en los grandes cines del orbe entero, y despertando en todos los públicos la admiración por el arte y verdad histórica reflejados en la cinta y el profundo respeto y recogimiento del espíritu a que debe encaminar un espectáculo de esta índole. Es garantía en pro de la religiosidad de dicho espectáculo, el haber sido encomiado entusiastamente, como lo fué de hecho por el actual Sumo Pontífice, el Cuerpo Cardenalicio y demás príncipes de la Iglesia, aconsejando la asistencia a él como a una predicación objetiva de los grandes misterios de la Redención. De ahí que en Roma mismo se presente en los días de mayor recogimiento, dicho espectáculo, haciéndolo aún más religioso con el acompañamiento del órgano y severos cantos de la Iglesia.

El Unión Central presentará también la interesante cinta combinada con seleccionados coros y música de órgano especial.

Este teatro, que goza ya de la práctica de los espectáculos musicales cinematográficos, sabrá presentar con realce el que hoy día anunciamos.

Para facilitar al público la adquisición de las entradas, estarán a su disposición desde hoy, a las 5 de la tarde.

**"ESPOSO Y AMIGO".**— Con este título presenta la casa Goldwyn una comedia social de argumento vaudevillesco, lleno de graciosas situaciones que logran interesar al espectador desde el principio. Madge Kennedy, la espiritual y graciosa actriz, heroína de un buen número de comedias de esta misma marca, tiene a su cargo el rol de protagonista, haciendo labor artística muy meritoria.

"Esposo y amigo" se estrena hoy en el Teatro Alameda y el Viernes en el Garden Theatre.

**LA 2.a FUNCION DE "EL ANTIFAZ" EN EL GARDEN.**— Hoy se estrenan en esta prestigiada sala de la Alameda, los episodios 4, 5 y 6 de "El antifaz siniestro", serial de aventuras novelescas de interés y sensación. Como recordarán nuestros lectores, son sus potagonistas los aplaudidos e intrépidos artistas Antonio Moreno y Carol Holloway, de sobra conocidos del público santiaguino.

Los títulos de los episodios que se estrenan hoy son los siguientes: 4.o "El salto de la muerte"; 5.o "Lazo traidor"; 6.o "El misterio del antifaz".

**LAS FUNCIONES DE MODA DE HOY EN LOS TEATROS SETIEMBRE Y BRASIL.**— Los Martes dan estos acreditados cines sus funciones de moda, con la mejor película de la semana y con un espléndido programa musical. La vista escogida para hoy—tercer Martes de moda—es la comedia Select "Leña a la hoguera", por Constance Talmadge, cuyo éxito en el Alhambra ha sido tal, que tuvo que ser exhibida dos días consecutivos. Como ya lo hemos dicho, esta cinta tiene un argumento vaudevillesco de primer orden. Su heroína es una recién casada, que cree que no debe mimar mucho a su marido, para no acostumbrarlo mal ni menos ponerlo demasiado vanidoso.

"Leña a la hoguera" tiene otro factor de mucha importancia para el mundo femenino: el lujo con que ha sido puesta en escena. La gentil y aristocrática Constance luce una serie deslumbrante de trajes para la entrante estación, que harán las delicias de las elegantes damas que acuden a estos cines.

**POR QUE SE EXHIBE "CHRISTUS" EL JUEVES.**— Aún cuando el Jueves no es día festivo, la empresa de los teatros Setiembre y Brasil ha tomado la determinación de exhibirlo en las funciones de tarde y noche, a fin de descongestionar la concurrencia del Viernes. La función nocturna del Jueves se hará en la misma forma que la del Viernes, es decir, con acompañamiento de orquesta y de coros formados por los mejores cantores de la Catedral.

Las personas mayores, que no gustan de aglomeraciones, harán bien en asistir el Jueves a las exhibiciones de "Christus".

Además de los teatros Setiembre y Brasil, "Christus" se exhibirá el Jueves en el Unión Central y en el Coliseo.

**UN CAMBIO EN "EL ANTIFAZ SINIESTRO" PARA EL BRASIL.**— A fin de dar lugar a la exhibición de "Christus" el Viernes, la empresa del Teatro Brasil se ha visto obligada a cambiar el estreno de la tercera función, para mañana Miércoles. Se nos ruega hacer la advertencia a los admiradores de Antonio Moreno que siguen esta serie en el Brasil.

En el Setiembre se dará el próximo Lunes, en vez del Jueves.

**"JOAQUIN MURIETA".**— En vista del éxito obtenido en el estreno, el teatro Unión Central ha resuelto reprisar mañana los primeros episodios. Muy comprensible ha sido el entusiasmo con que se acogió esta original película en series, pues su argumento nuevo fué para todos una sorpresa.

**"CHRISTUS" EN EL UNION CENTRAL.**— La pasará los días Jueves y Viernes de semana, ninguna película se presta más que ésta producción de la Casa Cines de Roma, su exhibición irá acompañada de coros y orquesta.

**UNA IMPORTANTE REPRISE.**—Hoy en las funciones de tarde y noche reprisa el teatro Iris (Castro 130), los episodios 1, 2 y 3 de "El antifaz siniestro", que tanto éxito obtuvieron en su primera exhibición.

Mañana en las dos funciones estrena los episodios 4.o "El lazo traidor", 5.o "La marca de la muerte" y 6.o "Fiero destino", segunda función de esta interesante serial interpretada por Antonio Moreno y la intrépida Carolina Holloway.

**UNA REPRISE OBLIGADA.**— El Sábado pasado estrenó el teatro Delicias los tres primeros episodios de la nueva serial Vitagraph "Joaquín Murieta", por William Duncan y Carol Holloway, con tal éxito que una hora antes de las funciones de especial y noche se habían agotado todas las localidades. Igual cosa sucedió en la matinée del Domingo en que se reprisó la obra. Por este motivo y a pedido de numerosas personas, la empresa ha resuelto hacer hoy dos nuevas exhibiciones de los tres primeros episodios de "Joaquín Murieta", en las funciones de especial y noche. La función siguiente se estrenará el próximo Sábado, en estreno en Santiago, y se reprisará en matinée del Domingo y el Martes tarde y noche.

## LA NOVIA DEL DIA

La novia del día, de estos tiempos en que conservar el amor y la dicha en el hogar es una ciencia y un arte, debe saber muchas cosas que nuestras abuelas no sospecharon. Constancia Talmadge, la incomparable Constancia, cuyo retrato reproducimos, da una colección de consejos utilísimos a las novias y a las casadas jóvenes, en la preciosa película "Leña a la hoguera", que se exhibirá hoy, tarde y noche, en las funciones de moda de los Teatros Setiembre y Brasil. "Leña a la hoguera", como su título lo indica, trata de la manera de avivar el fuego del amor de los maridos.

# CHRISTUS

— O SEA —

**Vida, Pasión y Muerte de N. S. Jesucristo**

La más grandiosa y sublime de las producciones cinematográficas, según el poema de Fausto Salvatore y ejecución de la Casa Cines de Roma.

Próxima exhibición con adaptación DE COROS Y MUSICA RELIGIOSA DE ORGANO Y ORQUESTA.

**T. UNION CENTRAL**

**Jueves y Viernes: 3 1|2, 6 1|2 y 9 1|2**

COROS SEGUN: Gluck, Mozart, Hydn, Palestina, Decius, Grann, Saavedra, etc.

Las localidades están a disposición del público desde hoy.

**TEATRO SANTIAGO**

Empresa Teatral del Pacífico
Compañía de Variedades Arcos-Tubau
Hoy Martes 30 de Marzo de 1920 Hoy

Sección vermouth, a las 6.30 P. M.
1.o Couplets y tonadillas por M. Tubau y R. Arcos.
3.o Acto de humorada por R. Arcos.
Noche, a las 9.30 P. M.
1.o La Marquesita.
2.o El entremés de los hermanos Quintero ROSA Y ROSITA.
3.o Couplets y tonadillas por M. Tubau.
4.o Acto de humoradas por R. Arcos.

2076-M-30

**TEATRO LA COMEDIA**

Empresa Ernesto Bouquet
Gran Compañía Española de Operas y Zarzuelas
ROMO - VIÑAS

HOY —MARTES 30 MARZO— HOY
Sección vermouth, a las 6.15 P. M.
EL SEÑOR JOAQUIN
por Amparo Romo.
Noche, a las 9.15 P. M.
Por última vez. Acontecimiento artístico
LAS GOLONDRINAS
del malogrado maestro Usandizaga.

**TEATRO UNION CENTRAL**

HOY MARTES 30 DE MARZO
Vermouth y nocturna
Interesante estreno en Santiago de arte italiano
**EL ATLETA FANTASMA**
por Mario Ausonia, el simpático atleta rival de Eddie Polo y Elmo Lincolm.
Presentación de lujo.
Jueves y Viernes: CHRISTUS con coros y orquesta.

**SETIEMBRE Y BRASIL**

HOY — TARDE Y NOCHE
Funciones de moda:
**LEÑA A LA HOGUERA**
— POR —
**Constance Talmadge**

**Jueves, Tarde y Noche; Viernes, en Matinée, Tarde y Noche**

# CHRISTUS

Sublime reconstitución de la vida del Salvador, tomada en la misma Tierra Santa. Unica cinta recomendada por el Vaticano.

Las funciones nocturnas se harán a gran orquesta y con acompañamiento de **COROS**

**ALAMEDA – Tarde y Noche**

Estreno GOLDWYN:

**ESPOSO Y AMIGO**

Exquisito vaudeville por la espiritul y simpática MAGDE KENNEDY.

**GARDEN – Especial y Noche**

Estreno sensacional. 2.a función de la emocionante serial:

**El Antifaz Siniestro**

Por ANTONIO MORENO y CAROL HOLLOWAY.

**HOY – ESPECIAL Y NOCHE – TEATRO DELICIAS**

# JOAQUIN MURIETA

Episodios 1, 2, 3. El éxito jamás superado, las hazañas nunca vistas y las más sensacionales aventuras componen el tema de esta serie colosal.

DOMINGO, Tarde y Noche: EL ATLETA FANTASMA. Mario Ausonia.


## Programas de hoy

**SPLENDID.** — Especial y noche (Función completa). Series 7, 8 y 9 de "La gran jugada", por Charles Hutchison y Ana Luther.

**CINE ALHAMBRA.** — En las dos secciones de hoy la obra de Geraldina Farrar, "Las huellas de la rueda".

**UNION CENTRAL.** —Hoy Mario Ausonia en "El atleta fantasma".

**SETIEMBRE Y BRASIL.**—Tarde y noche: Funciones de moda. "Leña a la hoguera", por Constance Talmadge. Lucido programa musical.

**IRIS.** — (Castro 130). — Especial y noche: Episodios 1, 2 y 3 de "El antifaz siniestro", protagonista Antonio Moreno y Carol Holloway.

**GARDEN.** — Hoy: Episodios 4, 5 y 6 de "El antifaz siniestro".

**ALAMEDA.** — En sus dos funciones Madge Kennedy en "Esposo y amigo".

**COLON.** —Hoy: "Siemprevivas".

**CHILE.** — Nocturna: Episodios 13, 14 y 15 de "Elmo el Invencible".

**DELICIAS.** — Especial y noche Primera función de "Joaquín Murieta", creación de Carol Holloway y William Duncan.

**POLITEAMA.** — "Viva la democracia" en especial y noche, por Taylor Holmes.

**ELECTRA.** — Especial y noche, "Condesa rusa", por Olga Petrova.

**INDEPENDENCIA.** — "Juego peligroso", por Madge Kennedy y Tom Moore.

**TEATRO SELECTA.** —"La gran jugada", episodios 4, 5 y 6.

**EXCELSIOR.** — "De mal en peor" por Jorge Walsh.

**ATENAS.** — "Las huellas de la rueda", por Geraldina Farrar.

**VICTORIA.** — Especial y noche "Buscando la dicha", creación de Alice Brady.

**AMERICAN.** — Especial: "Conciencia" creación de Gladys Brockwell y noche: "La novia desconocida".


# SPLENDID - HOY

ESPECIAL A LAS 6.20 y NOCHE A LAS 9.30

**7, 8 y 9** series (3.a función) del formidable serial de acrobacia y de aventuras super-sensacionales con nuevas y estupendas hazañas y actos de acrobacia realizados por el más célebre acróbata del mundo CHARLES HUTCHISON.

# LA GRAN JUGADA

7.a serie: "EL LOCO DE LA SELVA"; 8.a serie: "LA HOGUERA FATAL"; 9.a serie: "A TRAVES DE LAS PUERTAS DE HIERRO". ANA LUTHER, más encantadora y seductora que nunca, se verá atacada por una manada de cocodrilos. AUDACIA ESTUPENDA. ARGUMENTO BELLISIMO.

**¿Es capaz una mujer de vender a su hija?**

Tal es el tema del sublime drama pasional "METRO", interpretado por la hermosa gran actriz dramática

**EDITH STOREY**

que estrenaremos

**MAÑANA**

**JUEVES**

Primer estreno de la "EXTRAS FILMS":

**El Cobarde Valeroso**

Noble y conmovedor drama americano-japonés, obra en la que hace su creación suprema el gran trágico japonés

**Sessue Hayakawa**

secundado por su esposa

**Tsuru Aoki**

**VIERNES**

# FE

Sublime y conmovedor poema de la vida real, que aunque no es de tema religioso, constituirá el más apropiado espectáculo para Viernes Santo. Con su exquisito arte

**BERT LYTELL**

desempeña el rol principal, secundado por la encantadora

**Rosemary Theby**

# INFORMACIONES DEL EXTERIOR

**Servicios de nuestros Corresponsales Especiales, vías Eastern y Colón, de "The Associated Press", vía Colón, y de la Agencia Havas**

## UN GRUPO DE PERSONALIDADES NORTEAMERICANAS ABRE CAMPAÑA PARA OBTENER LA RATIFICACION DEL TRATADO DE VERSALLES

**Se trata de conseguir que el Presidente Wilson acepte las reservas propuestas por el senador Lodge. — Queda constituído en Washington un Comité directivo de los trabajos**

**Se anuncia que el Gobierno alemán, sin autorización de los aliados, ha hecho penetrar sus tropas a la zona neutral prescripta en el Tratado de Versalles**

**UN DECRETO REAL DECLARA DISUELTO EL PARLAMENTO DE RUMANIA**

**Los ciclones que han asolado diversas regiones del norte y del sur de los Estados Unidos han ocasionado doscientas muertes. — Los daños materiales causados por los fenómenos se elevan a muchos millones de dólares**

## GRAN BRETAÑA

**NO SE INICIA PROCESO CONTRA LOS DEPORTADOS DE IRLANDA**

LONDRES, 29. — El premier Mr. Lloyd George declaró en la Cámara de los Comunes que no se formularía proceso contra las personas deportadas de Irlanda, por cuanto es "imposible obtener las pruebas necesarias", debido a las intimidaciones del terrorismo.

Agregó que el Gobierno no podía prometer suspender las deportaciones irlandesas mientras durara la discusión del proyecto de Home Rule.

**NOMBRAMIENTO DE COMANDANTE MILITAR DE IRLANDA**

LONDRES 29. — El premier Lloyd George anunció en la Cámara de los comunes el nombramiento de sir Neville Mac Ready, jefe de la policía de Londres, como comandante militar de Irlanda.

**RESOLUCION DE LOS DELEGADOS DE LOS OPERARIOS DE LAS MINAS**

LONDRES, 29.—Los delegados de los operarios de las minas han decidido que se tome votación acerca de si se acepta la oferta del Gobierno, de un aumento equivalente al veinte por ciento de los salarios, o si se declara la huelga para conseguir un aumento mayor.

**LA DISCUSION DEL HOME RULE IRLANDES**

LONDRES 29. — Mr. Macpherson, secretario para los asuntos de Irlanda, promovió la segunda lectura del proyecto de Home Rule para Irlanda, en medio de la excitación que había en la Cámara de los Comunes.

El Gobierno, temiendo manifestaciones de los que simpatizan con los sinnfeiners, hizo colocar una guardia especial en los alrededores del Palacio de Westminster.

Mr. Macpherson declaró que los recientes acontecimientos demostraban concluyentemente que una Irlanda dividida era imposible. Declaró además que el Gobierno creía que la isla estaba en una situación próspera debido a su unión al Imperio.

Han sido preparadas dos mociones para el rechazo del proyecto: una por los laboristas, y otra por mr. Asquith.

**RUMANIA SOLICITA LA AYUDA DEL JAPON**
**para su reconstrucción**

LONDRES, 29.— El heredero de la Corona Rumana, Carlos, declaró al corresponsal de "The Daily Mail" en El Cairo que Rumania se ha dirigido al Japón solicitando su auxilio para reconstruir el país pues dice que desea buques, petróleo y materiales para reconstruir sus ferrocarriles.

## FRANCIA

**INAUGURACION DEL CONGRESO DE LA FEDERACION NACIONAL DEL TRABAJO**

PARIS, 29. —Las sesiones del Congreso de la Federación General Obrera, se iniciaron con las discusiones acerca de las medidas que se tomarán para la celebración del 1.o de Mayo.

El representante de la Federación Ferroviaria, señor Didegaray, declaró: "Vuestro deber es ejecutar las órdenes de la Federación y colaborar en lo posible a la revolución general que debe redundar en beneficio del proletariado y no de la burguesía, como las revoluciones anteriores".

**LOS GASTOS DIARIOS DE FRANCIA**

PARIS, 29. — El Ministro de Hacienda, M. Marsal, en un discurso pronunciado en la Cámara de Diputados, declaró que los gastos diarios de Francia se habían elevado, de cuarenta y un millones de Francos, en 1914, a ciento treinta y nueve millones en 1919.

Agregó que la cuestión del cambio era de importancia vital, tanto financiera como económicamente, para el mundo entero.

**ESTA SEMANA SE TERMINARA LA REDACCION DEL TRATADO DE PAZ CON TURQUIA**

PARIS, 29.— "Le Temps" dice que se cree que esta semana quedará completamente redactado el tratado de paz con Turquía, y que los delegados de ese país serán invitados a París para fines de Abril.

**SESION DEL CONSEJO DE EMBAJADORES**

PARIS, 29.— Mr. Wallace, Embajador de los Estados Unidos, en la sesión de la Conferencia de Embajadores confirmó la información de que el Presidente Wilson no se oponía a la entrada de tropas alemanas en el valle de Ruhr.

Además, Mr. Wallace entregó una nota del Presidente Wilson, relativa a la cuestión de Turquía. No se ha dado indicación alguna acerca del contenido de dicha nota.

**RESPUESTA A LOS PLENIPOTENCIARIOS HUNGAROS**

PARIS, 29.— La Conferencia de Embajadores continuó en la consideración de la respuesta que se enviará a los plenipotenciarios húngaros con respecto a las cuestiones relativas a los términos de paz.

También se consideraron las medidas necesarias para la salida de los rusos que se encuentran amenazados por el avance maximalista en las regiones de Novorossisk.

La Conferencia decidió que las poblaciones de los territorios donde se celebren plebiscitos no podrían tomar parte en las próximas elecciones alemanas.

**COLOCACION DEL EMPRESTITO DE LA PAZ**

PARIS 29. — Se ha anunciado que la primera sección del empréstito francés de la Paz ha sido colocada con éxito. El Ministerio espera recibir los resultados completos obtenidos en las colonias, antes de anunciar el total a que se ha llegado.

## LAS TROPAS DEL GOBIERNO ALEMAN

**ENTRARON SIN AUTORIZACION DE LOS ALIADOS A RUHR Y A LA ZONA OCUPADA**

PARIS, 29.— El Ministerio de Relaciones Exteriores han confirmado plenamente que las tropas del Gobierno alemán entraron al distrito de Ruhr y a la zona ocupada, sin autorización de los aliados.

Es posible que esta entrada sea tomada en consideración en la próxima reunión del Consejo Supremo en Londres.

**M. CLEMENCEAU SE DIRIJE A PALESTINA**

PARIS, 29.— M. Clemenceau llegó a El Cairo, siguiendo viaje a Palestina pues desea visitar Jerusalem el Viernes Santo.

Estaría de regreso en Francia a fines de Abril.

**LA LUCHA CON UNA BANDA DE FORAGIDOS EN VILLE D'AVRAY**

PARIS, 29.—Los diarios continúan publicando con lujo de detalles la persecución de los bandidos que operaban en automóvil cerca de Ville D'Avray.

Se sabe que cuatro de los malhechores habían conseguido huir y fueron perseguidos por los gendarmes, que alcanzaron a dos de ellos en Machelinville, en una granja donde se entabló una emocionante lucha.

Los bandidos iban armados de revólvers y dispararon sobre los gendarmes, los que contestaron el fuego, dando muerte a uno e hiriendo a otro. Ningún gendarme fué tocado por las balas.

El arrestado ha hecho revelaciones acerca de anteriores hazañas de la banda, pero se ha negado a indicar el nombre de sus cómplices.

La policía está sobre la pista de los otros bandidos.

**ELECCION COMPLEMENTARIA**

PARIS, 29.—Los candidatos de la Unión Republicana, M. M. Persil y Paryen, han sido elegidos diputados por el Loire-et-Cher, derrotando a los candidatos conservadores. Obtuvieron 22,900 votos contra 13 mil de sus contendores.

**EXPOSICION DE LAS FINANZAS PUBLICAS**
**Declaraciones de M. Marsal**

PARIS, 29.—La Cámara escuchó sin respirar al Ministro de Finanzas, M. Marsal, cuando leía un formidable número de cifras en que se daba como total de los gastos de 1919-1920 la cantidad de 50,052 millones, de los cuales 22 mil millones son recobrables de Alemania.

Dijo que el déficit de este año era de ocho mil millones, mientras que la cantidad que la tesorería tenía disponible en el Banco de Francia era 700 millones.

En la Cámara se oyeron murmullos de indignación cuando M. Marsal hablaba de las grandes importaciones de mermeladas, dulces y café, diciendo que el carbón y las materias primas debían tener preferencia, y que los gastos públicos debían ser reducidos a su mínimum, y suprimidos los servicios inútiles.

Declaró que Alemania debería cumplir sus compromisos. "La situación ciertamente es seria, agregó, pero Francia ha visto otras peores, y ha hecho sacrificios infinitamente más crueles que los que ahora son necesarios."

**LA PROPAGANDA MAXIMALISTA**
**Declaraciones del premier en el Senado**

PARIS, 29.—El senador Henry Cheron preguntó hoy en el Senado qué medidas se proponía tomar el Gobierno en contra de la propaganda maximalista hecha en Francia por franceses.

Dijo que algunos ciudadanos, mal aconsejados, estaban organizando revoluciones metódicamente. Citó el Congreso celebrado en Febrero por la Federación socialista, y en el cual, cerca de 10 mil votantes apoyaron una moción en favor de la dictadura del proletariado, la instalación de Soviets y la insurrección armada.

Declaró M. Cheron que en Francia se estaban usando exactamente los mismos métodos que precedieron el advenimiento del maximalismo en Rusia.

Contestando, el premier Millerand dijo que el Gobierno presentaría un cierto número de proyectos, por los cuales se nacionaliza la policía, se reorganizan los gendarmes, y se controla la circulación de extranjeros en Francia. Dijo que ya habían sido expulsados muchos propagandistas extranjeros.

El premier se aprovechó de la oportunidad para tratar largamente de su ley de arbitraje obligatorio. Dijo que Francia podía tener confianza en el derecho de asociación de sus obreros, pero que ese derecho, para los empleados del Estado, no podía llegar hasta la huelga.

Después de moderadas observaciones de dos senadores socialistas, la discusión terminó con un voto de confianza, que fué aprobado por aclamación.

**LA JIRA SURAMERICANA DE LA COMPAÑIA DEL ODEON**

PARIS 29. — La compañía del Teatro Odeón, que hará su primera jira, por la América del Sur partirá en el próximo Junio, para representar su repertorio en Río de Janeiro, Sao Paulo, Montevideo y Buenos Aires.

La dirigirán M. Des Fontaines y Mme. Grumlach.

## PORTUGAL

**LA RATIFICACION DEL TRATADO DE VERSALLES**
**por las Cámaras portuguesas**

LISBOA, 29.— Los miembros del Senado y la Cámara de Diputados han sido convocados a una sesión extraordinaria para mañana Martes, con el objeto de ratificar el Tratado de Versalles.

**PROPOSITOS DE HUELGA GENERAL**

LISBOA, 29.— El Gobierno se ha enterado de que la Unión de Sindicatos Obreros preparaba una huelga general. La industria protesta, y reclama enérgicas medidas de represión por parte del Gobierno.

Parece que esa huelga no sería secundada por muchos obreros de las cercanías de Lisboa, principalmente los de Setúbal.

## ESPAÑA

**ESTABLECIMIENTO DE UNA PANADERIA PUBLICA**

MADRID 29. — La Municipalidad ha decidido establecer una panadería pública para suministrar el pan a las instituciones públicas y a los pobres.

La panadería tendrá una capacidad para la fabricación de mil libras diarias de pan.

**COMPRA DE BARCOS EXTRANJEROS**

MADRID 29. — Los tenedores de moneda italiana que hay en España han formado una asociación, con el propósito de comprar bonos italianos, mejorando de esta manera el cambio.

Otras asociaciones, de una naturaleza similar, serán formadas por los tenedores de marcos, francos y libras esterlinas.

**CONSTRUCCIONES DE GRANDES MUELLES EN HUELVA**

HUELVA 29. — Ha sido recibido con entusiasmo el anuncio del decreto real que autoriza la construcción de grandes muelles. Se lanzará por el Ministerio de Obras Públicas un empréstito de seis millones de pesetas para llevar a cabo el proyecto.

**CONGRESO GALLEGO EN MONTEVIDEO**

MADRID 29. — Hay gran interés en toda la Galicia por el próximo Congreso gallego de Montevideo. En cada ciudad de Galicia se ha formado un comité para que se preocupe de este asunto.

Una gran delegación asistirá al Congreso, tomando parte en los debates y en seguida visitará la mayor parte de los países suramericanos.

**LA ACUSACION A LAS COMPAÑIAS FERROVIARIAS**

MADRID, 29.— Se ha constituído una Corte Especial para que investigue las acusaciones de que las compañías ferroviarias y funcionarios conspiraron durante la reciente huelga para obligar el Gobierno a autorizar el aumento de las tarifas ferroviarias.

**EL MONOPOLIO DE LAS POMPAS FUNEBRES**

MADRID, 29.— El Consejo Municipal ha decidido abolir el monopolio de las Pompas Fúnebres en la capital. En lo sucesivo, los entierros darán lugar a una competencia entre las diferentes empresas.

**ACERCA DEL PROYECTO DE LOS CAPITALISTAS NORTEAMERICANOS**
**para comprar los ferrocarriles españoles**

MADRID, 29.— El diario "La Correspondencia" se pronuncia contra el anunciado proyecto de los capitalistas norteamericanos para adquirir los ferrocarriles españoles, diciendo que esto equivaldría a la "ruina de España y a su explotación por los norteamericanos".

## ITALIA

**DECLARACIONES DEL PREMIER NITTI EN LA CAMARA**

ROMA, 29. — El premier Nitti, contestando el Domingo en la Cámara a varios oradores dijo que, entre las diferentes soluciones posibles del problema del Adrático, el se pronuncia en favor de un acuerdo con Sureslavia. Por otra parte no desea ninguna ocupación territorial de Turquía y Asia Menor sino que pretende únicamente que Italia obtenga su parte de las materias primas que exporten de Turquía.

Con respecto a la política interna, declaró que deseaba el mantenimiento del orden en todas las clases obreras, el aumento de producción, la disminución del consumo y evitar el desastre de la Nación.

## EN LA CAMARA DE DIPUTADOS

**Declaraciones del premier Nitti**

ROMA, 29. — En la última sesión de la Cámara de Diputados, el premier Nitti, respondiendo a diversos oradores que habían formulado objeciones a las últimas declaraciones del Gobierno, dijo:

"Pido a la Cámara que otorgue al Gobierno un claro y explícito voto de confianza".

Refiriéndose a la cuestión del Adriático, expresó el premier:

"Hay tres soluciones: la primera es la de llegar a un acuerdo con los sureslavos, a los cuales nunca he considerado como enemigos de Italia; la segunda, aplicar el pacto de Londres, renunciando a la posesión de Fiume; y la tercera, aceptar la fórmula propuesta por el Presidente Wilson el 9 de Diciembre pasado y que apoyan los Gobiernos de Francia e Inglaterra; pero esta fórmula no satisface a Italia y menos aún a Sureslavia.

"La mejor solución, a mi juicio, es un acuerdo directo, y en el peor de los casos la tercera solución podrá ser aceptada.

"Es necesario apresurar la solución de esta cuestión, aun cuando para ello sea necesario rendir grandes sacrificios".

Luego, tratando de la situación de Rusia, declaró el señor Nitti que el Gobierno autorizaría el viaje de representantes obreros italianos a Rusia, pues de este modo se podrían tener ideas precisas sobre la situación de ese país.

Aludiendo a Turquía, dijo que él era favorable a la permanencia de los turcos en Constantinopla y el mantenimiento del Califato en esa capital.

"Italia — añade—no abriga ninguna ambición territorial sobre Turquía o el Asia Menor; pero no puede desinteresarse de lo concerniente a la libertad del estrecho y a la inmensa producción de materias primas del Asia Menor".

Desarrolló en seguida su programa de política interna, haciendo un llamado a todos los partidos a fin de que el trabajo y la producción recibieran nuevo impulso para el mayor bienestar de Italia".

El señor Nitti fué ovacionado por todos los diputados, a excepción de los socialistas extremistas. Numerosos parlamentarios lo felicitaron.

La sesión de la Cámara fué aplazada para mañana.

## DINAMARCA

**RENUNCIA DEL GABINETE**

COPENHAGUE, 29.— El Gabinete ha presentado su renuncia, como resultado de diferencias con el Rey, con respecto al plebiscito en la región de Flensburg.

El Rey ha pedido al leader liberal Neergard que forme el nuevo Gabinete.

**LOS PARTIDOS PROGRESISTAS pensarían en proclamar la República**

COPENHAGUE, 29.— El diario "Koebenhavn" dice que se rumorea que los partidos progresistas contestarán la disolución del Gabinete por el Rey, con la proclamación de la República.

**RENUNCIA DEL GABINETE**

COPENHAGUE, 29.— Se anuncia la renuncia del Gabinete danés.

## RUSIA

**LA OCUPACION DE NOVOROSSIK POR LOS MAXIMALISTAS**

NOVOROSSIK, 29.—La ocupación de esta ciudad por los maximalistas se produjo el 28 a las diez de la mañana. Mil voluntarios del ejército de Denikine se unieron a los soldados del Soviet y los demás se embarcaron con el general a bordo de un vapor con destino a Crimea.

El crucero norteamericano "Galveston" fué el último buque de guerra que abandonó el pueblo, pero los maximalistas no dispararon contra él si bien hicieron blanco del fuego de sus ametralladoras a los buques ingleses y franceses.

## LA SITUACION EN ALEMANIA

**Los obreros del Ruhr tendrían el propósito de solicitar la intervención de los aliados**

**Se organiza un nuevo Gabinete prusiano, a base de socialistas y demócratas**

**El orden ha sido restablecido en diversas regiones del país**

**ACTITUD DE LOS SOCIALISTAS EN RUHR**

COPENHAGUE, 29. — Un despacho procedente de Muenster, anuncia que numerosos socialistas de mayoría que figuran en las filas de los obreros de Ruhr suspendieron la lucha y que los socialistas independientes han seguido su ejemplo.

El Gerente de las usinas Krupp desmiente que sus plantas están fabricando municiones para los comunistas.

**VON LUDENDORFF DECLARA QUE NO ESTA IMPLICADO**
**en la revolución de von Kapp**

BERLIN, 29. — Las informaciones suministradas por la Agencia de Noticias, indican que el general von Ludendorff, en ninguna ocasión, se ha puesto a la disposición del Juez Oehlschlader y desmiente los cargos referentes a su participación en la sublevación encabezada por von Kapp.

El general, por intermedio de su procurador, ha declarado que desea explicar sus relaciones con los leaders reaccionarios.

**SE AMENAZA CON LA DESTRUCCION DE LAS MINAS**

ESSEN, 29. — Despachos de Berlín anuncian el rechazo del ejército de los obreros delante de Wesel y al sur de Münster.

Los obreros están tomando en consideración el ultimátum del Gobierno, y no se sabe cuándo se le dará respuesta.

En Duisburg han aparecido carteles, en los cuales se amenaza con usar la dinamita para destruir las minas, en caso de que avancen las tropas del Gobierno.

**REUNION DE LA ASAMBLEA NACIONAL**

BERLIN, 29. — La Asamblea Nacional se reunió a las 10 de la mañana, con gran asistencia, tanto en la sala como en las galerías.

Después de la presentación de los nuevos miembros de la Asamblea, el premier Müller dijo que consideraba que la coalición era el único cimiento sólido en que podía basarse la política alemana.

El Procurador público pide en una carta la sanción de la Asamblea para perseguir al diputado Traub, que tomó parte en la revuelta de Kapp. La Asamblea no tomó ninguna resolución sobre este asunto.

**EL NUEVO MINISTERIO PRUSIANO**

BERLIN 29. — El recientemente organizado Ministerio ha quedado compuesto como sigue:

Premier y Ministro de Agricultura, Braun.

Ministro del Interior, Severing;

Ministro de Educación, Haenisch;

Ministro de Finanzas, Ludeman;

Ministro de Obras Públicas, Oeser;

Ministro de Comercio, Fischbeck;

Ministro de Bienestar, Steegereald;

Ministro de Justicia, Zenhoff.

Cuatro de los Ministros son demócratas socialistas, dos demócratas socialistas, dos demócratas y dos centristas.

**LAS FUERZAS DEL GENERAL VON WATTER**

COPENHAGUE, 29.— Un despacho de Muenster, recibido por el diario "Politiken" anuncia que las tropas del general von Watter ascienden a treinta y cinco mil hombres y que, diariamente reciben nuevos refuerzos procedentes del este y sur del país.

**EL ORDEN SE RESTABLECE GRADUALMENTE EN ALEMANIA**

BERLIN, 29.— Hoy se estimaba que, gradualmente iba restableciendo el orden en las regiones perturbadas de Alemania.

Las informaciones procedentes de Ruhr, territorios del Ruhin y Westfalia son muy tranquilizadoras.

**REUNION DEL COMITE EJECUTIVO DE LOS OBREROS DEL RUHR**

ESSEN, 29.— El Comité Ejecutivo obrero de Ruhr votó que la autoridad militar quede subordinada a los leaders políticos.

El general Leither declaró al Comité que, el Sábado, los belgas dispararon contra los rojos cerca de Wessel.

El presidente de los comunistas alemanes, Paul Levy pronunció un discurso declarando que deseaba terminara el estado de guerra por cuanto los rojos no podían combatir contra toda Alemania.

**MANIFIESTO DEL GOBIERNO**

BERLIN, 29.—Un manifiesto anuncia que el Gobierno se abstendrá de tomar enérgicas medidas si los comunistas reconocen incondicionalmente las autoridades constitucionales, si restablecen inmediatamente los servicios civiles y de policía y si ponen en el acto en libertad a todos su prisioneros.

De otro modo, von Watter tiene instrucciones y plenos poderes para obrar.

**EL GOBIERNO AMENAZA TOMAR ENERGICAS MEDIDAS EN RUHR**

BERLIN, 29.— El Gobierno ha lanzado un manifiesto en que amenaza adoptar enérgicas medidas para garantizar el orden en Ruhr a menos que los leaders comunistas, antes del Martes, den al jefe de las tropas del Gobierno, general von Watter, seguridades de que no provocarán nuevos disturbios.

**TRES REPRESENTANTES DEL GOBIERNO LLEGAN A DUSSELDORF**

DUSSELDORF, 29.— Tres representantes del Gobierno llegaron a esta ciudad, procedentes de Berlín e inmediatamente conferenciaron con el Comité Central de los obreros.

Declararon que no tenían poderes para entablar negociaciones pero que venían a investigar la situación.

**TERREMOTO REGISTRADO POR LOS SEISMOGRAFOS DE CHICAGO**

CHICAGO, 29.— Los seismógrafos de esta ciudad registran un temblor de considerable intensidad, calculándose que su centro se encontrará a una distancia aproximada de mil doscientas millas.

**EL COMERCIO CON LA AMERICA DEL SUR**

WASHINGTON, 29.— El Departamento de Comercio anuncia que la América del Sur continuó aumentando su balance comercial, contra los Estados Unidos, en el pasado mes de Febrero.

Las importaciones procedentes de la América del Sur, en dicho mes, ascendieron a sesenta y siete millones de dollars, excediendo en veinte siete millones las exportaciones a esos mismos países.

**TRES DELEGADOS OBREROS PARTEN A COLONIA**
**para solicitar la intervención aliada**

ESSEN, 29.— Tres delegados obreros han partido a Colonia para pedir a los aliados entrar al distrito de Ruhr e intervenir.

En una reunión secreta celebrada


# CAZADORES

Para las cacerías de SEMANA SANTA les ofrecemos:

CARTUCHOS WINCHESTER

Calibre 12 a. . . $ 23.00 el ciento

Calibre 16 a. . . $ 21.00 el ciento

MORRISON & CO.

Ahumada 65-77 — SANTIAGO — Casilla 212



# LOTERIAS

Una vez más se confirma el hecho indiscutible de que la Casa E. Turri (única vendedora del "Millón de Navidad" en Chile) es la más afortunada de sus similares. En efecto, en el sorteo verificado el 16 de Marzo de 1920 en Buenos Aires, esta afortunada Casa vendió en Santiago los dos premios mayores de $ 80,000 y $ 20,000 nacionales, respectivamente, con además sus respectivas aproximaciones de $ 2,000 argentinos cada una.

El público de Chile sabe que esta afortunada Casa es la que ofrece mayores garantías de seriedad y por esta causa la favorece siempre con sus encargos de billetes de la LOTERIA NACIONAL ARGENTINA, la más equitativa que se conoce.

En beneficio suyo, si aún no lo es, le aconsejamos hacerse, en definitiva, cliente de esta verdaderamente afortunada Casa.

PROXIMO SORTEO (Ya en circulación)

cuyos billetes, para tener opción al sorteo, sólo debe adquirirlos en la renombrada Casa E. Turri — Buenos Aires — Galería Güemes.

Día 8 de ABRIL de 1920, de argentinos

$ 100,000

A $ 50 CHILENOS el billete ENTERO; a $ 12 CHILENOS el QUINTO de billete

NOTA.—La CASA E. TURRI se dedica desde hace varios años a remitir billetes de lotería especialmente a CHILE. Casi la totalidad de los aficionados piden sus boletos a E. TURRI, la Casa preferida: 1.o por ser la Casa más conocida; 2.o porque es Casa con responsabilidad en Argentina y en Chile; 3.o por ser Casa seria, puntual y discreta; 4.o porque es la única Casa que ha vendido en CHILE el "MILLON DE NAVIDAD", además de muchos premios mayores que ha vendido en CHILE en distintas fechas; 5.o porque la Casa TURRI paga inmediatamente cualquier billete premiado de la Lotería Nacional Argentina adquirido en la misma Casa.

¡IMPORTANTE!—Las remesas, en pago de los billetes de lotería pedidos, pueden hacerse: por giro postal o telegráfico (Telégrafo Comercial) letras bancarias, o, lo que es mejor, tomando una orden de pago en PESOS CHILENOS, sin comisión ni recargo alguno, en la

Casa E. TURRI

Casa Chilena- SANTIAGO -Pasaje Balmaceda 10 – Cas. 3217

Tanto a los señores aficionados de Santiago, como a los de provincia, ruego EVITEN hacer sus pedidos o comprar billetes de lotería a personas sin responsabilidad, que podrían sorprender su buena fe, y enviar sus órdenes exclusivamente a E. TURRI (Casa Chilena).

PINOT TINTO
Tarapacá - Zavala
—: ES EL VINO PREFERIDO DEL PUBLICO. :—

SOBRETODOS "PERRAMUS"
De la Casa Liddle y Roberts, de Londres
Unico Agente en Chile: A. CERRI. — Ahumada 218

por los obreros, estos estuvieron perplejos acerca de la conducta que debían seguir. Se pensó en el envío de una delegación a Muester para negociar, pero la proposición fué rechazada en la votación. Un representante militar declaró que los aliados habían ofrecido su mediación Los leaders del movimiento dicen que el entregar sus armas equivaldría a su muerte.

**CONFLICTOS ENTRE LOS SOCIALISTAS DE MAYORIA Y LOS INDEPENDIENTES**

BERLIN, 29.— Se rumorea que el Gobierno tiene la intención de enviar un ultimátum al ejército obrero, dándole tres días de plazo para aceptar las condiciones.

Se han producido graves conflictos entre los socialistas de mayoría y los independientes habiendo tenido que intervenir la policía y la Reichswehr.

## RUMANIA

**DISOLUCION DE LA CAMARA**

BUCKAREST, 29. — La Cámara ha sido disuelta por un Real Decreto.

## POLONIA

**COMBATES A LO LARGO DEL RIO PRIPET**

VARSOVIA 29. — Los trenes blindados polacos han estado combatiendo contra los monitores y otras armas de guerra de los maximalistas en el río Pripet, en la batalla empeñada por los maximalistas con el propósito de asegurarse el control de algunos trozos de ferrocarril entre Homel, Kalenkowicz y Morzyr.

Los maximalistas después de la preparación de artillería, iniciaron un fuego de "barrage" desde los barcos fluviales, además de los ataques de la infantería.

El empuje maximalista no ha tenido éxito, según se anuncia en el comunicado, que agrega que los militares polacos, después de ocho días de combate en varios puntos del frente, que comprende 600 kilómetros, ven signos de debilidad en la tan preparada ofensiva de primavera de los rojos, que estaba destinada a quebrantar la resistencia polaca en todo el frente.

## SIRIA

**ACTITUD DE LOS LIBANESES con respecto al rey Feisal**

LONDRES 29. — Dice una información cablegráfica del Cairo:

"Los delegados del Líbano se reunieron recientemente en Banda, sede del Gobierno libanés, para protestar contra la coronación del Emir Feisal como rey de Siria y contra la actitud de ciertos libaneses en Damasco que de acordaron el derecho de hablar en nombre del Líbano.

"La asamblea acordó adoptar definitivamente como bandera del Líbano, la bandera francesa, llevando un cedro verde en el campo blanco del tricolor. Esta bandera fué izada en el Palacio de Banda en medio de entusiasta ovaciones a Francia y al Líbano".

**PROCLAMACION DE UN REY EN MESOPOTAMIA**

LONDRES, 29. — "The Daily Chronicle" ha recibido de Damasco un telegrama en que se le anuncia que se ha proclamado rey de Mesopotamia a un hermano del Emir Feisal, hijo del rey de Arabia, Hussein, y que se proclamó rey de Siria últimamente.

## INDIA

**INFORME DE UNA COMISION NOMBRADA POR EL CONGRESO NACIONAL DE LA INDIA**

DELHI, 29. — La comisión especial nombrada por el Congreso Nacional para investigar acerca de los recientes disturbios de Punjab, publicó su informe en que encuentra que el barón de Chelmsford, Virrey y Gobernador de la India, es incapaz de desempeñar sus funciones, por lo que solicita su llamamiento a Gran Bretaña. El informe agrega que no se ha podido probar la existencia de ninguna conspiración para derrocar el Gobierno británico.

**INFORME ACERCA DE LA MATANZA DE AMRITZAR**

DELHI, 29.—El informe de la Comisión especial del Congreso Nacional, al referirse al asunto de Amritzar, donde se produjo una matanza, en Abril del año pasado, al disparar las tropas contra los indígenas, declara que "este fué una calculada demostración inhumana que no tiene su igual en ferocidad".

El informe pide que sir Michael Odwyer, teniente gobernador británico en Punjab, el General Dyer, comandante de las tropas británicas en la India, y varios otros funcionarios, sean despedidos.

## ESTADOS UNIDOS

**LA ESTADIA DEL SEÑOR TORNQUIST EN NUEVA YORK**

NUEVA YORK, 29. — El señor Carlos Tornquist, Comisario Financiero argentino, permanecerá probablemente en esta ciudad hasta el 14 de Abril y consultará los principales financieros, estudiando la técnica de los empréstitos europeos a Europa, así como las transacciones de negocios privados.

Antes de partir visitará la ciudad de Washington como huésped de la Embajada Argentina.

El señor Tornquist ha declarado que su regreso a Europa obedece principalmente al propósito de conseguir mejores condiciones en los vapores que se dirigen a la Argentina. "La necesidad de vapores más confortables entre Argentina y Estados Unidos, prosiguió, es imperiosa, pues cuando existan esos buques, las más prominentes personalidades de ambos países no vacilarán en visitarse, y los beneficios resultados de esas visitas serán inmediatos.

**ACCIDENTE AL HIDRO - AVION N. C. 2**

ATLANTIC CITY. (New. Jersey), 29. — El hidro-avión N. C. 2, a cargo del comandante Read, quien lo piloteó en la travesía del Atlántico, quedó en mal estado al tratar de volar con neblina.

**ESTRAGOS CAUSADOS POR LOS TORNADOS**

NUEVA YORK, 29.— Miles de personas han quedado sin hogar con el tornado que ha azotado a algunos distritos. Hay mucho sufrimiento por la falta de aprovisionamiento.

Los caminos y líneas férreas en algunos puntos están inutilizables, a causa de los escombros. Aldeas enteras han desaparecido. En algunas partes los hospitales están llenos de heridos.

**PUNTO DONDE PASARA EL VERANO EL PRESIDENTE WILSON**

WASHINGTON, 29.— El Presidente Wilson, su esposa, y el doctor Grayson se dirigirán probablemente a Woodshole el 1.o de Junio, para permanecer allí hasta Setiembre.

Mr. Crane, dueño de la propiedad a donde irá el Presidente, ha sido recientemente nombrado Ministro en China.

**EL VERANEO DEL PRESIDENTE**

WASHINGTON, 29. — Se ha anunciado que el Presidente Wilson pasará el verano en la casa de Mr. Charles Crane, en Woodshole, aldea situada en la costa meridional de Massachussets.

**AGREGADO COMERCIAL NORTE AMERICANO EN SANTIAGO DE CHILE**

WASHINGTON, 29.—Mr. Charles Ocqueen, de Cleveland, ha sido nombrado agregado comercial a la Embajada norteamericana en Santiago de Chile.

Mr. Ocqueen ha viajado durante varios años por la América del Sur.

**LA CAMPAÑA EN FAVOR DE LA VENTA DE BONOS ITALIANOS**

NUEVA YORK, 29.—El barón Romano Avezzano, Embajador de Italia en los Estados Unidos, en un discurso pronunciado en favor de la venta de veinticinco millones de dólares en bonos del Gobierno italiano, declaró que Italia "había transformado su mecanismo bélico en uno pacífico, sin aumentar su deuda exterior y por sus propios recursos."

Agregó que más de cinco millones de hombres habían vuelto a la vida privada y que menos de cuatrocientos mil permanecen aún bajo las armas. Las sumas obtenidas del empréstito serán empleadas para establecer créditos destinados a la compra de mercaderías norteamericanas.

**LA CAMPAÑA OBRERA PRESIDENCIAL**

WASHINGTON, 29.—El Comité Ejecutivo obrero ha iniciado hoy las gestiones para movilizar cincuenta mil comitées, de tres miembros cada uno, para proseguir la campaña presidencial obrera que se realizará el próximo otoño.

Los cuarteles generales de la Gran Federación Obrera norteamericana, que dan esta noticia, agregan que los comitées trabajarán en armonía, de acuerdo con un plan de operaciones cuidadosamente elaborado.

Una Convención ha sido convocada en West Virginia, New Jersey, con el propósito de esbozar los planos para una vigorosa campaña.

**LOS MUERTOS DEL ULTIMO TORNADO**

CHICAGO, 29.— Aumenta el número de las muertes registradas como consecuencia del último tornado y se calculan que llegan ya a cerca de ciento.

**LOS EFECTOS DEL TORNADO**

CHICAGO, 29.— Cincuenta y una persona han sido muertas y los heridos ascienden a varios centenares como consecuencia de los tornados que hicieron extragos ayer en varios Estados, especialmente en Illinois, Indiana y Georgia. Los daños materiales ascienden a varios millones de dollars.

La mayoría de las desgracias ocurrió en las vecindades de Chicago. La ciudad de Edgerton, en Indiana, ha quedado completamente destruída mientras millares de personas han quedado sin hogares en Dunning, que es uno de los suburbios de Chicago.

Se trasmiten avisos de temporal a lo largo del Atlántico.

**SE INICIA UNA CAMPAÑA EN FAVOR DE LA RATIFICACION DEL TRATADO DE VERSALLES con las reservas de Mr. Lodge**

WASHINGTON, 29.— Un llamamiento dirigido al Presidente Wilson y firmado por prominentes personalidades norteamericanas le encarecen aceptar el Tratado con las reservas del senador Mr. Lodge, dejando que los resultados de las discusiones sean acordados por negociaciones posteriores o referendum nacional.

Entre los firmantes figuran Mr. Cleveland Dodge, que fué uno de los más firmes partidarios de Wilson en las últimas elecciones, y el Presidente de la Universidad de Harvard, Mr. Lowell. El Comité que tiene a su cargo el movimiento espera lograr una presión nacional.

El mismo llamamiento será presentado posteriormente al Senado.

**AGREGADO COMERCIAL EN SANTIAGO**

WASHINGTON, 29.—El Departamento de Comercio ha designado a Mr. Ocqueen para que ocupe el cargo de agregado comercial a la Embajada en Santiago de Chile.

**EL BALANCE COMERCIAL CON SUR-AMERICA**

WASHINGTON, 29.—El Departamento de Comercio declara que la América del Sur continúa aumentando el balance a su favor en el comercio con los Estados Unidos. En Febrero, las importaciones de los Estados Unidos, provenientes de ese Continente, alcanzaron a 67 millones de dólares, suma que es mayor en 27 millones al valor de las exportaciones norteamericanas a Sur-América.

**PERDIDAS DE VIDAS CAUSADAS POR LOS TORNADOS**

NUEVA YORK 29. — Se sabe de más de 200 personas que han quedado muertas y más de mil heridas, fuera de muchos millones de dólares de perjuicios en la propiedad, a causa de los tornados que han barrido el Domingo los Estados del Norte, alrededor de los grandes lagos, y al sur los Estados de Alabama y Georgia.

Nuevas informaciones acerca de pérdidas viene de mucha ciudades aisladas que han quedado sin comunicaciones. Las organizaciones militares y voluntarias supervigilan en muchas partes los aprovisionamientos.

Las últimas informaciones demuestran que hay más de cien muertos en los Estados del Norte: Ohio, Indiana, Illinois y Michigan. En la vecindad de Lagrange, en Georgia, hay 50 muertos y cien heridos. En la vecindad de Toledo en Ohio, hay veinte muertos. En el norte de Indiana 27 muertos.

**LOS SUBMARINOS NORTEAMERICANOS EN LA GUERRA**
**Declaraciones del almirante Grant**

WASHINGTON 29. — El almirante Grant, antiguo comandante de la fuerza submarina en el Atlántico, declaró ante la comisión de investigaciones del Senado que los submarinos de los Estados Unidos eran enteramente inadecuados para hacer frente a las exigencias de la guerra con Alemania, pues eran pequeños, tenían pequeño radio de acción, estaban inadecuadamente armados, tenían malas máquinas y eran de demasiadas variedades.

Dijo que sus primeros esfuerzos para hacer que la nación aumentara su flota submarina no habían sido apoyados por el Departamento de Marina.

**MEDIDA APROBADA POR LA CORTE SUPREMA**

WASHINGTON, 29.— La Corte Suprema apoyó la constitucionalidad de la declaración del senador La Follette, referente al pago de los salarios de la gente de mar de acuerdo con las disposiciones de la ley, medida que debe aplicarse también a bordo de los vapores extranjeros, cuando se encuentren en puertos norteamericanos.

Esta decisión fué formulada con respecto a una declaración de la gente de mar contra los vapores británicos "Strathearn" y "Westmeath"

## PANAMA

**HOY LLEGARA EL PRINCIPE DE GALES**

PANAMA, 29.—El príncipe de Gales es esperado en Cristóbal, a donde llegará a bordo del crucero británico "Renown", mañana, a las 6.30 de la mañana.

Después de un saludo de 21 cañonazos, el príncipe será recibido por el Ministro británico Mr. Bennett.

En seguida, el "Renown" se dirigirá a la exclusa de Batún, donde el Presidente de la República, señor Lefevre y el Gobernador de la zona del Canal, Mr. Harding, en compañía de otros notables, le darán la bienvenida.

El príncipe pasará revista a las tropas, inspeccionará el equipo del canal y asistirá a una comida y recepción en su honor.

Se preparan para el Miércoles varias fiestas sociales. El "Renown" parte el Jueves en dirección a California.

# LA POLITICA DE LIBRE CAMBIO

## El Tratado próximo a subscribirse con Italia

### Declaración del Ministro japonés

BUENOS AIRES, 29.— El corresponsal de la "Associated Press" ha sido informado de que el Tratado entre Argentina e Italia, referente al libre cambio de artículos alimenticios está redactado y espera las firmas del Presidente Irigoyen y del Ministro italiano señor Víctor Cobianchi, las que serán puestas dentro de algunos días.

Se negocia un tratado semejante entre Argentina y el Japón, y se han entablado conversaciones sobre el mismo asunto con el Ministro de Portugal.

Esas negociaciones son el resultado de la proposición formulada por Argentina, en Octubre último, a todas las naciones para que se removieran mutuamente los derechos aduaneros que gravan "los productos alimenticios nacionales de primera necesidad", como una medida para reducir el costo de la vida en todo el mundo.

La primera proposición fué formulada con caracter panamericano, extendiéndose posteriormente a todas las demás naciones, pero el Uruguay ha sido la única nación americana que, hasta la fecha, ha contestado, aprobando en principio la medida.

Una cláusula del tratado argentino-italiano, de que pudo imponerse el corresponsal, establece que ambas partes invitarán a todos los demás países a subscribir tratados semejantes.

En el preámbulo del Tratado queda indicado que ha sido formulado como una medida "tendiente al reparto de las substancias, en beneficio de los pueblos".

Se cree en esta capital que si el Tratado italo-argentino es ratificado por los cuerpos legislativos, otras naciones y, especialmente las europeas, aceptarán la invitación, por lo menos en lo que se refiere a Argentina desde que el resultado natural del mercado libre italiano para Argentina y la gran necesidad de artículos alimenticios será un aumento de la exportación argentina a Europa, de modo que las naciones que exportan sus productos tales como el aceite de livo, a Argentina, se encontrarán en situación desventajosa.

Los artículos para los cuales rige el libre cambio con Argentina son: el arroz, las carnes congeladas, la cebada, el centeno, el trigo, la harina, las frutas, grasas y aceites, leche, mantequilla, huevos, pescados frescos y en conserva, sal, vegetales y sopas vegetales. El azúcar queda excluída temporalmente.

El tratado puede ser denunciado, en parte o íntegramente, previo aviso dado con un año de anticipación.

El propuesto tratado entre Argentina y el Japón comprende otros artículos y sus estipulaciones se refieren principalmente al trigo, a la carne, al pescado y a los vegetales.

En la actualidad, el comercio entre Argentina y el Japón es escaso, pero se espera que, junto con el Tratado, el Japón comience a importar trigo y carne argentina, exportando a su vez a dicho país pescado conservado y salado, conservas de frutas y de vegetales, por medio de las líneas de vapores japoneses que van a América y que quedaron establecidas durante la guerra.

El Japón, como medida temporaria, abolió el año pasado los derechos al arroz, a la cebada, a la carne, los huevos, y la harina. El derecho a la carne es de cerca de tres centavos por libra pero el propuesto tratado hace libre el comercio de alimentos entre esas naciones, de un modo permaennte hasta que se denuncie el Tratado.

"Ud. comprenderá que no puedo ocuparme de los detalles de ese tratado mientras continúan su tramitación", declaró el Ministro japonés Takashi Nakamura al corresponsal de la "Associated Press", "pero lo considero de gran importancia para el Japón, debido a los altos precios alcanzados por los artículos alimenticios en mi país y el malestar que prevalece entre el pueblo japonés. Argentina es uno de los grandes graneros del mundo y creo que cuando el pueblo de mi patria sepa que ese tratado es un hecho, esto será un eficiente paliativo a la inquietud".

El Gobierno argentino estima que el resultado de esos tratados será alguna pérdida en los derechos aduaneros desde que la importación de algunos productos de los que figuran libres de derechos produce una buena entrada al Gobierno.

## MEXICO

**ARRESTO DE VARIOS CIVILES Y MILITARES**

WASHINGTON 29. — Cinco miembros de la Cámara de Diputados de México, dos generales y otros oficiales del Ejército, y cincuenta civiles, han sido arrestados recientemente en la ciudad de México, cuando se dió una recepción popular en honor del Embajador mexicano en los Estados Unidos, señor Ignacio Bonillas.

Según noticias oficiales llegadas a esta capital, los arrestados hicieron una manifestación favorable al general Alvaro Obregón, que es uno de los oponentes al señor Bonillas para la próxima Presidencia.

## BRASIL

**FIN DE LA HUELGA GENERAL EN RIO JANEIRO**

RIO JANEIRO, 29.—La Federación Obrera ha suspendido la huelga general en vista de la promesa del Gobierno de poner en libertad a los huelguistas detenidos y permitir la reapertura de sus cuarteles generales, que habían sido clausurados.

Con referencia al ferrocarril de Leopoldina, los directores han prometido estudiar la readmisión de los huelguistas.

**EN FAVOR DE LAS POBLACIONES CENTRO-EUROPEAS**

RIO DE JANEIRO, 29. — El Gobierno ha ordenado distribuir en todos los estados nacionales un llamamiento destinado a obtener donativos en favor de las poblaciones hambrientas de Alemania y Austria.

**El fin de la huelga general.** — Se ha normalizado el funcionamiento de todos los servicios.

Se espera que tendrán buen éxito las gestiones entabladas por el Gobierno ante la Empresa del "Leopoldina Railway", para la solución del conflicto planteado por los obreros.

Ha terminado la huelga del "Great Western Railway" y la del ferrocarril del Norte.

La huelga de los obreros de los telares de Sao Paulo, ha declinado considerablemente.

## PARAGUAY

**LA "HUELGA MONETARIA" EN EL PARAGUAY**

ASUNCION, 29.— Las uniones obreras y pequeños comerciantes han resuelto continuar la "huelga monetaria", proclamada como protesta por la depreciación del papel moneda paraguayo.

Las uniones declararon que sus miembros volverían a trabajar y que los pequeños almacenes reabrirían sus puertas cuando el público, las autoridades y la Cámara de Comercio adopten la práctica de pagar los salarios y celebrar las transacciones comerciales en oro.

**LA CAMPAÑA CONTRA EL AGIO**

ASUNCION 29. — El comercio, que había clausurado sus puertas en manifestación de protesta contra las especulaciones y alza del cambio, ha decidido reabrirlas y continuar empeñosamente la campaña contra el agio.

## URUGUAY

MONTEVIDEO, 29. — **El Presidente Brum** ha partido a Canelones, donde pasará descansando una breve temporada.

**Funerales del poeta Reyes Castro.** — Una verdadera manifestación de duelo público constituyó el sepelio de los restos del poeta señor Reyes Castro.

El señor Reyes Catro fué muerto por el periodista Carvajal.

**Llegada de un delegado italiano.** —Ha llegado el diputado italiano señor Cappa, delegado del Ministerio de Finanzas de su Patria.

Manifiesta el señor Cappa que a pesar de las dificultades de época actual, la situación de Italia es óptima, comparada con la de otras naciones.

## ARGENTINA

**UN LEGADO EN FAVOR DE LA INSTRUCCION PRIMARIA ESPAÑOLA**

BUENOS AIRES, 29.—Cuando el Embajador español, señor Soler y Guardiola, regrese en breve a su patria, llevará un cheque por un millón de pesetas, suma legada por el millonario español señor José Menéndez, que residía en Buenos Aires y falleció últimamente, al Rey Alfonso, para que la destine al fomento de la instrucción primaria en España.

BUENOS AIRES, 29. — **La salida del "Bahía Blanca".** — Se ha fijado definitivamente para pasado mañana la fecha de la partida del vapor ex-alemán "Bahía Blanca", que llevará productos argentinos a los Estados Unidos.

**Servicio de "glisseurs" en Río Negro.** — El vapor Jacquemin establecerá el mes próximo un servicio de pasajeros por medio de "glisseurs" en Río Negro, usando aparatos Lambert.

**Vapor alemán esperado.** — Es esperado el vapor alemán "Australie", que viene de Hamburgo conduciendo 3,000 toneladas de mercaderías de fabricación alemana.

**EL RAID DE ALMONACID**

MENDOZA, 29. — Ha sido recibida con júbilo la noticia del raid de Almonacid a Chile.

El público espera en el campo de Tamarindos el regreso del intrépido aviador, que ha prometido regresar de noche, batiendo el récord de los vuelos nocturnos sobre montañas.

**MISION DE AVIACION ITALIANA**

BUENOS AIRES, 29. — A bordo del "Príncipe de Undine" han llegado el senador Melo y la Misión de Aviación italiana, enviada por la Casa Ansaldo.

**Propaganda higienista por cinematógrafo.** — El Embajador Mr. Lebretón ha enviado desde los Estados Unidos a la Intendencia Municipal una nota en que ofrece un automóvil con instalación cinematográfica para propaganda de higiene callejera, y que cuesta 8,691 dólares.

**LA COMPOSICION DE LA FUTURA CAMARA**

BUENOS AIRES, 8. — La composición de la futra Cámara será la siguiente:

Radicales, 102.
Conservadores, 14.
Demócratas, 24.
Socialistas, 10.
Liberales, 6.
Autonomistas, 2.

**Choque de trenes.** — El Sábado último se produjo un choque de trenes en la estación de Sarratea, del F. Central Argentino.

Se calcula que el monto de los perjuicios ocasionados por el siniestro, consistente en deterioros del material y muerte de ganado, sube a 700,000 pesos.

No hubo desgracias personales.

**EN FAVOR DEL INTERCAMBIO UNIVERSITARIO**

BUENOS AIRES, 29. — "La Nación" aboga por el establecimiento de un sistema de intercambio de estudiantes de las Universidades, y porque éstas se preocupen de engrosar la corriente de compatriotas hacia los institutos modelos norte-americanos.

**SOBRE EL CONFLICTO DEL EJECUTIVO con el Gobierno de Buenos Aires**

BUENOS AIRES 29. — El constitucionalista don Joaquín González, estima que el conflicto planteado entre el Ejecutivo Federal y el Gobierno de la provincia de Buenos Aires es una nueva manifestación de la subversión constitucional que ha implantado el Gobierno del señor Irigoyen al exigirse en Comité Ejecutivo de un partido.

## PERU

**UN DESMENTIDO DE LA LEGACION DEL ECUADOR**

LIMA 29. — La Legación del Ecuador ha dirigido a los diarios una carta en que rectifica las apreciaciones hechas por "La Prensa" sobre el tono agresivo que dice han adoptado con respecto al Perú los diarios ecuatorianos.

La Legación niega que los diarios ecuatorianos estén influenciados por Chile para que ataquen al Perú.

**La renuncia del senador Prado.** —El objeto de variados comentarios en todos los círculos la renuncia del señor Javier Prado Ugarteche a su mandato de senador de la República.

MADERAS
En bruto y elaboradas vende a los precios más bajos de plaza, la Barraca Cienfuego y Lagos, Esperanza 77, entre Moneda y E. Escala. Teléfono 184 Estación. 9-A

# ACTIVIDADES INDUSTRIALES

## LAS FABRICAS DE CARROCERIAS PARA AUTOMOVILES

Es digna de todo encomio, y a la vez produce una satisfacción íntima a todos los chilenos, la labor que realizan algunos hombres de esfuerzo y de talento en orden a enaltecer cada día más la industria nacional.

Hemos anotado ya en múltiples ocasiones la saludable reacción que viene produciéndose en este sentido y nos hemos congratulado muy de veras al tomar nota de estos rasgos, que demuestran, ante todo, la potencialidad intelectual de nuestra raza y lo que puede la voluntad puesta al servicio de un noble ideal.

No es de extrañarse, pues, que en esta ocasión nos sea dable presentar nuevamente uno de estos casos típicos que pueden anotarse en nuestras actividades industriales.

Una ligera visita que hemos practicado, no hace muchos días, al local del Garage" y Carrocería "Cóndor", situado en San Martín 762, nos ha proporcionado el convencimiento de que es propio del hombre triunfar en las nobles lides del trabajo, cuando al servicio de éstas se pone una energía indomable, una voluntad decidida y un espíritu de trabajo capaz de vencer las dificultades naturales que casi siempre se oponen a toda empresa industrial.

El señor Manuel Bastén, propietario del establecimiento que hemos mencionado en las líneas anteriores, merece, a anuestro juicio, todos los honores que les están reservados a los hombres de acción y de clara inteligencia.

Principió a trabajar, hace algunos años a esta parte, como obrero en un taller industrial, y pasó sucesivamente a varias grandes casas comerciales, en donde acumuló un serio bagaje de exepriencia y de conocimientos en el ramo de construcciones de carrrocería.

Con todos estos conocimientos, y alentando siempre esa ambición, — muy natural en el hombre—de surgir en la vida con personalidad propia e independiente, pasó más tarde a perfeccionarse en varios centros de técnica industrial, quedando en poco tiempo en condiciones de dar forma a sus propósitos de aliento.

Tales fueron los preliminares de lo que en día no lejano debía proporcionarle la satisfacción que produce siempre el trabajo honrado e inteligente.

Faltábale, no obstante, en la época a que nos referimos, uno de los principales elementos que contribuyen a tomar el camino de la prosperidad: el señor Bastén poseía todos los conocimientos necesarios para desempeñarse con acierto en el campo de la industria, pero carecía de recursos para instalarse independientemente, que era lo que más anhelaba dentro de sus propósitos de triunfar en la industria nacional.

Mas, nada hay insalvable dentro de las actividades humanas. En poco tiempo de trabajo rudo y constante, pero honrado y dignificador, logró formarse un capital inicial, (que hoy día fluctúa en $ 40.000) que constituyó la base de su futuro surgimiento.

Hoy día cuenta ya con una situación formada, cual corresponde a todo batallador infatigable. Su establecimiento es, sin lugar a dudas, uno de los principales en el ramo de la automovilística.

En él se fabrica toda clase de carrocerías, tanto de lujo como de turismo y sport. En las reparaciones y transformaciones de coches ha logrado introducir varias notables reformas, que han acreditado su trabajo en forma excepcional.

En las exposiciones industriales a que ha concurrido en esta capital y en algunas ciudades de provincia, ha obtenido honrosas apreciaciones acerca de su trabajo, obteniendo 1.er premio, y medalla de oro, en 1918 que lo acreditan en forma definitiva.

Todo lo anterior, unido a la numerosa clientela con que cuenta a firme, lo ha colocado en una situación brillante, granjeándole en toda forma la confianza del público que lo favorece con sus órdenes.

Lo más distinguido de nuestra sociedad acude a los talleres del "Cóndor" siempre que necesita algo original y hermoso en materias de carrocerías.

LOS DIAS 8 Y 15 DE ABRIL
$ 100,000
argentinos sorteará la LOTERIA NACIONAL ARGENTINA. El billete entero vale $ 50.00 CHILENOS o $ 25.00 argentinos. Un quinto vale $ 6.00 argentinos o $ 12.00 chilenos.
La Casa LEONIDAS ROJAS, Corriente 435, Buenos Aires, es la única que puede ofrecerle absoluta garantía de seriedad y buena atención. Esta casa envió a Chile el año último premios por más de dos millones de nacionales. Esta Casa es la más afortunada y más recomendada.
Esta UNICA CASA CHILENA, es la que paga el mejor precio de plaza por los billetes premiados y sin cobrar comisión.
Envíe sus órdenes únicamente a la Casa
LEONIDAS ROJAS
BUENOS AIRES: Corrientes 435. — Casilla 1047
SANTIAGO DE CHILE: Galería Alessandri 8-A, entrada por Bandera. — Casilla de Correo N.o 2483

Acido Tartárico en polvo.
Acido Oxálico.
Acido Cítrico en cristales.
Amoníaco líquido.
Creta precipitada.
Cremor Tártaro.
Goma Arabiga natural y en polvo.
Gelatina plata.
Magnesia Calcinada.
Naftalina en bolitas y escamas.
Sal de Epsom.
Vaselina blanca.
Oxido de Zinc.
Recientemente llegados ofrecemos a precios bajos
DUNCAN, FOX & Co.-Bandera 529-535

# ZAPATERIA DE NIÑOS

ESTA SECCION OFRECE A LOS JEFES DE FAMILIA EL MAS COMPLETO Y VARIADO SURTIDO EN CALZADO PARA COLEGIALES, CONFECCIONADO CON MATERIALES DE PRIMERA CALIDAD, EN MODELOS COMODOS Y ELEGANTES, HORMAS MUY PRACTICAS.

DEMAS ESTA MANIFESTAR QUE LAS FABRICAS PREPARAN EL CALZADO QUE OFRECE **GATH Y CHAVES** EXCLUSIVAMENTE PARA ESTA FIRMA, CON LA MAYOR ATENCION Y ESMERO, LO QUE COLOCA A ESTOS **ALMACENES** EN SITUACION DE NO TENER RIVAL LAS MARCAS DE CALZADO EN VENTA EN EL **DEPARTAMENTO ZAPATERIA NIÑOS.**

## ESPECIALMENTE SE OFRECEN LOS SIGUIENTES ARTICULOS:

**BOTIN** en Box-Calf negro, calidad extra, con cordones, cosido Goodyear, en Nos. 25|32, **$ 17.50;** Nos. 33|37, a. . . . . . . . . $ **22.50**

**BOTIN** en Box-Calf negro, caña de previl, ojetillos invisibles, cosido Goodyear, Nos. 33|37, a. . . . . . . . . . . . . . . . . . $ **22.50**

**ZAPATOS** en Box-Calf negro, Richelieu, cosido Goodyear, en Nos. 25|32, a **$ 16.50;** en Nos. 33|37, a. . . . . . . . . . . . $ **21.50**

ADEMAS, SE OFRECE UN COMPLETO SURTIDO EN **BOTAS Y ZAPATOS** PARA NIÑAS; **ZAPATILLAS** DE GOMA PARA LLUVIA; **ZAPATILLAS** DE PAÑO PARA ABRIGO; **CAJAS** DE UTILES PARA LUSTRAR CALZADO, ETC., ETC.

HAY, TAMBIEN, UN GRAN SURTIDO DEL AFAMADO CALZADO **SUIZO-BALLY**, MARCA **CRUZ**, EXCLUSIVIDAD DE **GATH & CHAVES.**

## LOS PRECIOS SON MUY MODICOS

# GATH & CHAVES Ltd.


### VALPARAISO

**Instituto Comercial.**—En los salones de la Intendencia se reunió ayer la junta de vigilancia del Instituto Comercial con asistencia del Intendente, que la presidió, y del Superintendente de Aduanas don Salvador Zegers, de don Carlos van Buren y del director del Instituto don Francisco Araya Bennet, que actuó de secretario.

Se dió lectura a la memoria del año último y se hizo el presupuesto de gastos para el año en curso.

**Terreno para escuela.**— Sabemos que se hacen las gestiones para vender al Gobierno un valioso terreno en el cerro del Barón, ocupado actualmente por el hermoso huerto de los padres del Convento de San Francisco, con grandes y frondosos árboles frutales y espacio de más de 6 mil metros, que servirían para construir una grande escuela con jardines y árboles para el paseo de los alumnos, sin mayores gastos que los del edificio.

En caso que el Gobierno no se interesara por el terreno citado, éste sería enajenado en lotes para quintas de recreo, según nuestro informante.

**Movimiento marítimo.** — Naves entradas a este puerto desde el Sábado hasta ayer, Lunes:

Vapor Kiyo Maru, de Hong-Kong, con surtido y consignado a los señores W. R. Grace y Cía.

Vapor Olga, de Punta Arenas e intermedio, con surtido y consignado a los señores R. W. James y Cía.

Vapor Galvarino, de Iquique e intermedio, con surtido y consignado a los señores Wiegand y Cía.

Vapor Florencia, de Iquique e intermedio, con surtido y consignado a los señores R. W. James y Cía.

Vapor Lagunas, de Lota, con carbón y consignado a los señores Pearson and Sons Ldt.

Vapor Guatemala, de Colón e intermedio, con surtido y consignado a la Compañía Inglesa de Vapores.

Remolcador Samuel, de Lebu trayendo a remolque a la chata San Antonio, con carbón.

Goleta Teresina, de Algarrobo e intermedio, con surtido y consignado al señor Manuel Ibáñez.

Vapor Imperial, de Lota e intermedio con surtido y consignado a la Compañía Sud-americana de Vapores.

Vapor América, de Caleta Buena e intermedio, con surtido y consignado a Artigas, Riofrío y Cía.

Martes saldrá vapor Florencia para Iquique e intermedio, con surtido y despachado por los señores R. W. James y Cía.

### Ecos del fallecimiento del general Korner

El Ministro de Guerra ha dirigido un sentido telegrama de pésame a la viuda del general señor Emilio Korner, señora Yunge de Korner, con motivo del sensible fallecimiento de su esposo.

### El jefe de la Segunda División

Llamado por el Gobierno, se encuentra en esta capital, el jefe de la III División Militar, general señor Luis Brieba.

El señor Brieba conferenció en la tarde de ayer con el Ministro de Guerra señor Valenzuela.

### Automóviles de alquiler

La Alcaldía, teniendo presente que hay chauffeurs del servicio público que se niegan a tomar pasajeros sin causa justificada, lo que significa un abuso que es necesario reprimir en bien de la comunidad del público ha expedido el siguiente decreto:

"A contar desde esta fecha, los conductores de vehículos que se encuentran estacionados en los paraderos destinados con este objeto, estarán obligados a conducir a todo pasajero que lo solicite, siempre que no se encuentre en estado de ebriedad o aparente sufrir de una enfermedad contagiosa".

La contravención a este decreto será penada hasta con una multa de veinte pesos.

La medida alcaldicia anterior tiende a evitar un abuso que se repetía a diario, principalmente a la hora de la llegada de los trenes, con la anuencia de los guardianes de policía, encargados de atender el servicio de autos que esperan pasajeros en estos recintos.

### Cobros fraudulentos en el Telégrafo Comercial

#### Se descubren los autores

Dimos cuenta oportunamente que la policía había aprehendido a Luis Ordenes, por haber cobrado indebidamente y con nombre supuesto, un giro telegráfico en la sucursal Recoleta de la oficina del Telégrafo Comercial, por la suma de 500 pesos.

La Empresa dió cuenta de este hecho a la justicia, la que ordenó practicar las investigaciones del caso a la Sección de Seguridad.

Según estas investigaciones, se ha podido comprobar que Ordenes operaba en compañía de un primo suyo, Arturo Ordenes Merino, empleado en la oficina central del Telégrafo. Este, dada su situación en la oficina, dejaba las órdenes de pago de un día para otro, precisamente en las horas que él no debía estar en ella. Entonces, Luis Ordenes se presentaba con documentaciones arregladas con anterioridad, y cobraba los giros.

El primero de estos giros fué cobrado en la oficina de la Estación Central de los Ferrocarriles el 22 de Enero del presente año y ascendía a la suma de 250 pesos.

El segundo fué cobrado en la sucursal de Recoleta, y del cual hemos dado ya cuenta en ediciones anteriores.

Posteriormente a la cobranza de estos giros fraudulentos, Luis Ordenes se presentó a la oficina del Telégrafo Comercial, ubicada en San Bernardo, a cobrar un giro por valor de 900 pesos. Este, no le fué pagado por cierta desconfianza de la jefe de esa sección.

El proceso iniciado a raíz de esta estafa, lo sigue el 4.o Juzgado del Crimen.

Se encuentra detenido en la cárcel el cobrador de los giros, Luis Ordenes.

El primo de éste, Antonio Ordenes, una vez que tuvo conocimiento de la aprehensión de Luis, emprendió la fuga.

## EL FALLECIMIENTO DE DON GERMAN SEGURA

**LOS FUNERALES SE EFECTUARAN HOY, A LAS 10 A. M.**

**Concurrirán delegaciones del Ejército y de la Liga Patriótica Militar**

Penosa impresión ha causado en los círculos militares y sociales de la capital, el fallecimiento del cirujano de la Armada, don Germán Segura, acaecido anteayer en la ciudad de Linares.

Las condiciones de carácter del extinto y la honrosa actuación que le cupo desempeñar en la guerra del Pacífico, constituían sobrados títulos para que en vida gozara del respetó y la estimación de todos sus conciudadanos, quienes veían en él una alma abierta a todas las expansiones generosas.

Como hombre de esfuerzo y de inteligencia, el señor Segura logró alcanzar una situación de gran prestigio; y como patriota, figuró entre los adalides de la causa chilena en la campaña de 1879.

Su actuación como cirujano de la "Esmeralda" le valió honrosas distinciones de parte del Gobierno y de la sociedad.

En Linares, su ciudad natal, la noticia de su muerte ha provocado un general sentimiento de consternación.

A las honras fúnebres que se oficiaron ayer en esa ciudad, asistió un gran número de personas que se contaron entre sus amigos, y que acudieron a exteriorizar el sentimiento que ha causado su muerte.

Los restos fueron velados en una severa capilla ardiente, en la que cubrieron guardia de honor el Grupo Aldunate y el Cuerpo de Bomberos.

Presidieron el duelo los señores Luis, Ramiro, Alberto, Alvaro, Manuel Antonio y Germán Segura Cárter y don Francisco Muñoz Quezada.

En la estación pronunciaron sentidos discursos los señores Arturo Villarroel, a nombre del Cuerpo de Bomberos; el capitán Mardones, a nombre del Ejército, y un veterano del 79.

El comercio cerró sus puertas en señal de duelo.

Los restos del señor Segura llegaron anoche a esta capital, para ser sepultados hoy, a las 10 de la mañana. El cortejo saldrá de la calle Riquelme N.o 64.

Por disposición de la Dirección General de la Armada, han venido a esta capital, para concurrir a los funerales del señor Segura, el capitán de fragata don Pedro Acevedo Valenzuela, el capitán de corbeta don Angel C. Ramírez y el cirujano de fragata don José Monreal, en representación de la Marina.

Concurrirán, además, delegaciones de la Liga Patriótica Militar y de la Federación de Oficiales de Reserva del Ejército. Esta última ha sido citada para hoy, a las 9.15 A. M., en el local social, Plaza de Armas, altos del Portal Mac-Clure.

La Comandancia General de Armas dictó ayer una Orden de la Plaza, disponiendo que una compañía del Regimiento de Infantería Pudeto, con su estandarte y banda de músicos, y una compañía del Regimiento Buín, concurra a los funerales para tributar a los restos del señor Segura los honores correspondientes.

### Oficina cablegráfica en Arica

La Compañía de Cable Central and South América Telegraph Company, acaba de llevar a efecto la compra de la línea terrestre de Arica a La Paz. Con tal motivo y a fin de tener una comunicación segura con Bolivia, ha establecido oficina propia en Arica, que la inauguró ayer con lo que facilitará la comunicación cablegráfica con aquel puerto y puede con gran ventaja proporcionar al público una vía directa y rápida entre Chile y Bolivia.

### Movimiento diplomático

En la Moneda se decía ayer que estaría acordado el nombramiento del señor don Emiliano Figueroa Larraín, actual Ministro en la Argentina, para ocupar el puesto de Conservador de Bienes Raíces de Santiago.

Para ocupar la Plenipotencia en Buenos Aires, se designaría al Ministro en el Brasil, señor don Miguel Cruchaga Tocornal.

Esta última Legación pasaría a servirla el senador por Malleco, señor don Gonzalo Bulnes.


Agua de Colonia

$3.60

LITRO

(sin envase)

Botica Francia

ESTADO 154 - frente a San Agustin

SANTIAGO


## LA HUELGA DE LAS MINAS DE CARBON

**EL INTENDENTE DE CONCEPCION CONFERENCIA CON EL PRESIDENTE DE LA REPUBLICA Y CON EL MINISTRO DEL INTERIOR, ACERCA DE LA SOLUCION DEL MOVIMIENTO**

**Una comisión de obreros expone al Primer Mandatario la justicia que asiste a los huelguistas**

Se encuentra en esta capital el Intendente de Concepción, señor Tomás Sanhueza, funcionario que ha acudido a un llamado del Gobierno para tratar de la solución del movimiento obrero en las minas carboníferas.

El señor Sanhueza conferenció con el Presidente de la República, a quien impuso detalladamente de las gestiones que se han hecho en orden a procurar la solución indicada.

Insistió especialmente en dar a conocer la forma tranquila en que han procedido los obreros en la huelga que nos ocupa, lo que ha garantizado formalmente el orden público en la zona carbonífera.

En seguida, el señor Sanhueza recibió del Primer Mandatario, instrucciones especiales, respecto a la huelga.

Terminada esta conferencia, el Intendente de Concepción visitó al Ministro del Interior, señor Montenegro imponiéndolo también en detalle de las diversas alternativas del movimiento obrero.

Según nuestras informaciones, en ambas conferencias se habrían adoptado importantes acuerdos en favor de la solución del conflicto, pudiendo estimarse que éste ha entrado en vías de arreglo.

**La comisión de obreros**

En la tarde pasó a conferenciar también con el Presidente de la República, una comisión de los obreros en huelga, compuesta de los señores Pedro Canales, Samuel Broghton y Avelino Salazar.

Esta delegación puso en conocimiento del señor Sanfuetes las peticiones que han hecho los obreros, e insistió en seguida acerca de la justicia que les asiste en su causa.

El Presidente les exhortó a buscar una fórmula de arreglo de acuerdo con sus intereses y los de las compañías carboníferas, para lo cual solicitó de ellos que presentaran un pliego con el mínimum de sus peticiones.

Según se nos informa, los delegados que han venido a esta capital traen amplias instrucciones acerca de la forma en que deben cumplir su comisión.

El Ministro de Industria y Obras Públicas, señor Concha, recibió en su sala de despacho a los delegados obreros y les prometió hacer cuanto estuviera de su parte para conseguir la solución de la huelga.

**"EL SUR" Y EL SENADOR DON ENRIQUE ZAÑARTU**

La carta dirigida por el senador de Concepción, señor don Enrique Zañartu Prieto, al propietario de "El Sur", señor don Aurelio Lamas, a propósito de las versiones dadas por ese diario acerca de la intervención de algunos congresales en la solución de la huelga de los obreros de las minas de carbón, ha sido trascrita por el señor Lamas al Director de "El Sur", señor don Juan B. Fuenzalida, acompañada de las siguientes líneas:

"25 de Marzo de 1920. — Señor Juan B. Fuenzalida, Director de "El Sur".—Presente.— Estimado amigo: He recibido del señor don Enrique Zañartu Prieto la carta que le acompaño, y como usted, según está en conocimiento del público, tiene autorización plena para dirigir "El Sur" del modo que estime más acertado y conveniente, me ha parecido que debía enviársela a fin de que le dé el curso que estime oportuno.

Soy su muy atto. S. S. y amigo,— **Aurelio Lamas."**

El señor Fuenzalida, Director de "El Sur", ha contestado al señor Lamas Benavente en la siguiente forma:

"26 de Marzo de 1920. — Señor don Aurelio Lamas. — Presente. — Estimado don Aurelio:

Recibí las dos líneas que me mandó ayer a la imprenta, con una carta sobre asuntos del diario, enviada equivocadamente a usted por don Enrique Zañartu.

Me dice usted que yo debo dar a dicha carta el curso que estime oportuno. Opto por el canasto de los papeles inútiles.

El propio firmante le señaló este destino, pues contiene su comunicación apreciaciones e injurias que es absurdo pretender insertar en el mismo diario contra el cual van dirigidas. Esto no se ve en ninguna parte, ni se verá entre nosotros.

Por lo demás, ya se han publicado en este diario las únicas líneas no injuriosas que en la carta de nuestro honorable senador logramos descubrir.

Dice el señor Zañartu, al final de su epístola, que se dirige a usted en la seguridad de encontrar la caballerosidad que buscaría inútilmente en la Dirección actual de este diario.

Yo no acepto que el señor Zañartu, por muy altamente colocado que se sienta, pretenda erigirse en árbitro supremo en tan delicada cuestión. Así como el movimiento se prueba moviéndose, la caballerosidad se prueba — me parece — procediendo caballerosamente.

Hay un caso a la vista: ¿De parte de quién está la caballerosidad, del senador que injuria gratuitamente, por el placer de injuriar, o del periodista, que, teniendo amplio campo para devolver los insultos en proporción de mil por uno, prefiere no contestarlos?

Me tienen, por lo demás, muy sin cuidado estas conocidas explosiones periódicas del señor Zañartu, indispensables, tal vez, al correcto funcionamiento de su organismo. Si con [illegible] ha solido no gastar clemencia con personalidades que el país entero respeta, ¿podría esperarla el modesto Director de un diario de provincia que tiene antiguos títulos — de los cuales, por cierto, no se arrepiente — a la malquerencia de este político?

Advierto en este momento un detalle sugestivo: la carta de que me ocupo está fechada en Lota... Esto explica a mi juicio, el estado tristemente bilioso en que don Enrique Zañartu, senador coalicionista de la provincia de Concepción, se encuentra respecto de "El Sur".

Su afectísimo. — **Juan Bta. Fuenzalida".**

# CONSEJO DE INSTRUCCION PUBLICA

### LA SESION DE AYER

Presidido por el Rector de la Universidad, señor Amunátegui Solar y con asistencia de los consejeros, señores Espejo, Matte, Schmidt y del secretario general, señor Maira, se reunió en la tarde de ayer el Consejo de Instrucción Pública.

Se acordó proveer en propiedad las asignaturas de inglés y de caligrafía y dibujo en el Liceo de Los Andes y una cátedra de historia y geografía con 16 horas semanales en el Liceo de los Angeles.

En seguida, el Consejo se ocupó de asuntos de carácter internos y concedió los siguientes títulos y grados:

Profesora de castellano, doña Isaura Silva Miranda, doña Esperanza Vásquez Celssen.

Profesor de inglés: don Tomás Figueroa Bravo, doña Elena Renoret Acuña.

Profesor de ciencias biológicas y química, don Alejandro Méndez Pereira, don Alvaro Rivera Matte.

Profesor de alemán, don Carlos Rodríguez Casten, doña Ana Runge Luer.

Licenciado en leyes y ciencias políticas, don Pedro Correa Ugarte.

Bachilleres en medicina y farmacia: don Darío Barañao Gazmuri, don Luis Cifuentes Figueroa, don Filemón Contreras Azócar, don Eulogio Espiñeira Altamirano, don Hernán Muñoz Miranda, don Tomás Peña Fernández.

Bachilleres en humanidades: don Alberto Abascal Brunet, doña Domitila Auth Mardones, doña Clarisa Barrientos Santibáñez, doña Enriqueta Barrientes Villalobos, don Jorge Bravo Zuaznábar, doña Alicia Briceño Vásquez, doña Lucrecia Calderón Tapia, don José Carrasco Zúñiga, doña Aurelia Corvalán Díaz, don Arístides Díaz Boggiano, doña Elena Duhalde Silva, don Alvaro Donoso Golborne, doña María Eloy Alvareda, don Tomás Figueroa Bravo, don Horacio Figueroa Leyton, don Lorenzo Garay Gatica, doña Eva Gaona Ramírez, don Rafael Garretón Silva, doña Guillermina Monsalva Hormazábal, doña Carmen Gutiérrez Aguilera, don Roberto Humeres Solar, doña Emma Henríquez Salvo, don Gonzalo Herrera Lira, don Guillermo Izquierdo Araya, don José Tomás Jara Troncoso, doña Luisa Laffaye Torres, don Alvaro Lavín Echegoyen, don Luis Lara Gutiérrez, don Augusto Lira Valencia, don Héctor Lisboa Vidal, doña Elba López Olivos, doña Graciela Loyola Acuña, don Abraham Madariaga Alegría, don Juan Martínez Medina, don Eduardo Matte Ossa, don Francisco Maureira Soto, don René Mesa Campbell, don Fernando Mena Rivera, don Sergio Melo Lecaros, doña Gabriela Miranda Bustos, don Ramón Molina Dahl, doña Aurora Moreira Letelier, don Arturo Natho Davidson, don Héctor Navarro Pinto, doña Lidia Parada González, don Leopoldo Peña Labbé, doña Alda Puente Díaz, don Jorge Richard Barnard, don Arnaldo Rodríguez Lazo, don Armando Rodríguez Rodríguez, don Ricardo Rojas Narváez, doña Zoila Sánchez Figueroa, don Germán Schminke Schmidt, doña Otilia Soto Aguilar Alarcón, don Jorge Sotomayor Fajardo, don Luis Torrealba Palacios, don Ernesto Valenzuela Encina, don Eduardo Varas Videla, don Luis Vicuña Vicuña, don Paulino Viveros Sagardía, don Enrique Zúñiga Cooper, doña Inés Estrada Rivas, don Eduardo Gallardo Arteaga, don Manuel Botello Bravo, don Alejandro Briceño Gómez.

## El mercado salitrero

**Exportaciones de la última semana**

Durante la última semana se exportaron 585.106 quintales métricos de salitre, equivalentes a 1 millón 271 mil 969 quintales españoles.

El detalle de la exportación es como sigue: por Pisagua se exportaron 68.618 quitales; por Iquique 233.833; por Tocopilla 44.838; por Antofagasta 207.840; por Taltal 29.977.

## Material escolar

**Se comisiona a un jefe del Ministerio para que estudie en Europa la organización de los talleres respectivos**

Próximamente se dirigirá a Europa, en comisión de Gobierno, el señor Gualterio Bianchi, jefe de la sección de enseñanza secundaria, superior y especial del Ministerio de Instrucción Pública.

El señor Bianchi ha sido comisionado para estudiar en algunos países extranjeros, la organización de los talleres de mobiliario y material escolar y la de los talleres penitenciarios en que se efectúa esa clase de trabajos.

Durante su ausencia será reemplazado por el señor Enrique Balmontes R.

## Corte de Apelaciones de Valparaíso

**El Gobierno estudia la creación de una segunda sala para ese Tribunal**

Las necesidades de orden judicial que se han dejado sentir últimamente en Valparaíso, han movido al Gobierno a preocuparse del mejoramiento de ese servicio, en tal forma de dejarlo en condiciones de responder a las exigencias de los litigantes.

Con tal objeto, según se nos informa, el Ministro de Justicia, señor Bermúdez, tiene en estudio un proyecto de creación de una segunda sala para la Corte de Apelaciones del vecino puerto, ya que la única sala existente no basta para atender las numerosas causas que hay pendientes en ese tribunal.

Se nos agrega que, en caso de que no sea posible crear la nueva sala, el Gobierno solicitará que sea aumentado en uno el número de Ministros que componen la indicada Corte.

## Movimiento obrero en el norte

**Término de la huelga de los operarios salitreros**

El Intendente de Antofagasta ha comunicado al Gobierno que la huelga de los operarios de la firma Bruna y Sampaio ha quedado solucionada en forma satisfactoria.

# Se le cae el pelo?..

No se preocupe, acuérdese que el

**ESPECIFICO BOLIVIANO BENGURIA**

desde las primeras aplicaciones, detiene la caída, tonificando la raíz del pelo y atacando la caspa.

Muy luego podrá convencerse que usando el

**ESPECIFICO BOLIVIANO BENGURIA**

recobrará todo el pelo perdido, desapareciendo además, las canas sin usar las molestas tinturas.

**R. BENGURIA B.**

**MONEDA 875**

CASILLA 2426 -:- SANTIAGO -:- TELEFONO INGLÉS 882


# LOS INCIDENTES ENTRE BOLIVIA Y EL PERU

**NUESTRO EMBAJADOR EN WASHINGTON DESMIENTE LA NOTICIA DE QUE CHILE SEA EL INSTIGADOR DE ESOS SUCESOS**

**Chile sería mal comprendido si se le hiciese aparecer como buscando por tercera mano las soluciones que ha encontrado por sí solo**

El Embajador de Chile en Washington, señor Beltrán Mathieu, ha enviado cablegráficamente al Ministerio de Relaciones Exteriores, copia del desmentido oficial publicado en esa ciudad por la Embajada, a propósito de las imputaciones hechas a Chile en el sentido de ser el instigador de los últimos incidentes ocurridos entre Bolivia y el Perú.

Este desmentido dice así:

"En las noticias publicadas con referencia a manifestaciones callejeras contra la Legación del Perú, ocurridas en La Paz, nada me corresponde decir, sino que las estimo exageradas en cuanto a las consecuencias que se suponen pueden derivarse de ellas.

Creo que ninguno de los dos países se extremará en su actitud, hasta ir a la guerra o hasta provocar intervenciones que hieren el sentimiento de las Repúblicas americanas celosas de su soberanía, cualesquiera que sean, por otra parte, sus diferencias. Pero, sí, tengo que observar que se mezcla en el caso actual el nombre de Chile. Me resisto a creer en la información que se dice dada por la Embajada peruana, en el sentido de que los sucesos de La Paz sean debidos a influencias o estímulos del Gobierno de Chile.

Deploraría semejante declaración, que ciertamente no corresponde a la verdad en los hechos y solamente podría explicársela como una errónea información.

El pueblo americano comprendería mal a Chile si diese crédito a una noticia que hiciese aparecer a ese país intrigando o buscando por tercera mano la solución de sus cuestiones que hasta aquí ha sabido y logrado resolver por sí solo".

## La independencia de Siria

La Sociedad Libanesa de Santiago ha enviado al presidente del Consejo de Paz la siguiente comunicación:

"Señor presidente del Consejo de Paz. — París. — La Sociedad Libanesa, en Santiago de Chile, protesta ante Vuestra Excelencia contra declaración del Congreso Sirio en Damasco, proclamando la independencia de Siria incluyendo el Líbano. Solicitamos del Honorable Congreso Supremo el reconocimiento de la independencia del Líbano, separado de la Siria, con ayuda de la Francia, conforme a la aspiración de todo el pueblo libanense".


**PARA CURAR UN RESFRIADO EN UN DIA**

todo el mundo toma el LAXATIVO BROMO QUININA (Pastillas). Los boticarios devolverán el dinero si deja de curar. La firma de E. W. Grove se halla en cada capita. Hecho por la PARIS MEDICINE CO., St. Louis, U. S. A.


## Consejo de Gobierno Local

El Consejo de Gobierno Local celebró sesión el Jueves último. La presidió el señor don Jorge Montt, y asistieron los señores don Manuel Antonio Prieto, don Alcibíades Roldán, don Francisco de B. Echeverría, don Jorge Calvo Mackenna, don Alfredo Rioseco, don Ernesto Arteaga Undurraga, don Renato Valdés, don Roberto Parraguez, don Julio Philippi, don Alfredo Santa María, el Presidente de la Honorable Junta de Alcaldes de Punta Arenas don Alfonso Bulnes, y el consejero secretario don Luis Alberto Mesa Torres.

Después de aprobada el acta, y de tramitada la cuenta, en la que se leyeron diversas comunicaciones con las que se remiten cuotas, informaciones para la Revista, y algunas consultas, el señor Bulnes expuso los antecerente de la que ha formulado sobre el cumplimiento de la ley de patentes. Según lo manifestó, la Junta de Alcaldes ha tropezado con algunas dificultades con motivo de haber hecho el sorteo de los cien contribuyentes en un día distinto del fijado por la ley, y desea saber cuál sería la forma de normalizar la situación, y si procede poner en vigencia el Rol vigente en el período anterior.

Respecto del primer punto hubo acuerdo para insistir en que para variar la fecha que corresponde se requiere una ley especial, como la que hace poco se dictó para Rancagua, y conforme a lo que se ha expresado en informes ya aprobados y qué se publican en la Revista. El segundo punto pasó en estudio al señor Philippi.

Se dió lectura al proyecto de circular sobre levantamiento del Catastro. Sobre esta materia se produjo un debate muy interesante en el que se puso de manifiesto la diferencia que hay entre la delimitación y el Catastro, las probabilidades y dificultades para proceder a una o a otro, los tropiezos que se encuentran para hacer la tasación exacta y justa de la propiedad según sea urbana o rural, etc. Se acordó nombrar una comisión, que quedó compuesta de los señores Rioseco, Philippi, Calvo Mackenna, Prieto y Greve don Ernesto, para que tomando en cuenta las observaciones formuladas dé su redacción definitiva a la circular que a este propósito debe dirigirse a las municipalidades.

No habiendo concurrido algunos de los señores consejeros citados especialmente, se acordó dejar en tabla para la sesión próxima los demás asuntos que lo estaban para la presente.

Fueron aprobados a continuación los siguientes informes:

Uno del señor Oettinger en una consulta de la Municipalidad de San Clemente sobre las leyes de haberes y de patentes de vehículos.

El del señor Vergara Salvá en la de Viña del Mar relacionado con el contrato que tiene la I. Municipalidad con la Compañía de Refinería de Azúcar sobre alumbrado eléctrico de la población, y

Tres informes del secretario señor Mesa Torres recaídos en consultas de Duao, Galvarino y Pumanque sobre las leyes de patentes de vehículos, de Municipalidades y de patentes.


El más lindo surtido en **MAQUINES DE PLATA** y relojes pulsera de oro 18 vende con facilidades de pago **R. W., PEDREGAL 16.** Se envía el agente con muestrario a domicilio.

517-M-30



**SEÑORAS**

Aviso a mi distinguida clientela que desde hoy están en vista los

**MODELOS DE SOMBREROS DE INVIERNO**

recién llegados.

**MONEDA 880**



**LUCILA GARUIA DE PUNS**

**MODISTA EN SOMBREROS**

**Precios módicos**

**Taller: MAESTRANZA 22**

2072-M-31


## Choque de trenes

Ha ocurrido en Panguilemu un choque de trenes.

Por los datos llegados a la Dirección de los Ferrocarriles, se sabe que el hecho ocurrió en la siguiente forma:

El tren N.o 127, dirigido por el conductor señor Araya, convoyado por la máquina 520, hizo su entrada a la estación, a considerable velocidad, siendo imposible hacerlo respetar las señales y órdenes impartidas con anticipación sobre la forma como debía llegar a dicho punto de la línea, y se estrelló bruscamente con el tren 125, produciéndose por esta causa el destrozo completo de la casita del conductor. De resultas del choque salió herido el conductor señor Araneda.

La línea no sufrió desperfectos, ocasionándose, sí, la consiguiente perturbación en el tráfico de los trenes.

## Personal judicial

**El Gobierno solicitará un aumento de sus sueldos**

En fuente autorizada se nos ha informado que el Gobierno tiene el propósito de solicitar del Congreso un aumento de los sueldos del personal judicial, en proporción equivalente a las necesidades y a la representación de los funcionarios de ese ramo.

El Ministro señor Bermúdez, se ocupa actualmente en la confección del mensaje con el cual acompañará a las Cámaras el proyecto respectivo.

## Incendio en la Estación Chacayal

Según comunicaciones recibidas en la Dirección de los Ferrocarriles, ha ocurrido un incendio en el edificio que ocupa la estación Chacayal.

La causa del siniestro, se cree haya sido intencional.

El fuego consumió totalmente el edificio. No ha habido desgracias personales.

La Dirección de los Ferrocarriles ha ordenado instruir el sumario respectivo.


**AUTOMOVIL DE OCASION**

Se vende un Scripp-Booth, cerrado, por ausentarse su dueño. Verlo de 1½ a 3

MONJITAS 351

# EL CONTRALMIRANTE GUZMAN

## FALLECE EN LA MAÑANA DE AYER EN ESTA CIUDAD

### Pesar que causa esta noticia en los círculos militares y navales

### Sus restos serán trasladados hoy a Valparaíso donde serán sepultados

Víctima de una antigua y grave afección, dejó de existir en las primeras horas de la mañana de ayer en el Pensionado del Hospital de San Vicente de Paul, un viejo y valiente marino que había prestado importantes y eficientes servicios a Chile, tanto en la guerra como en la paz, el contraalmirante don Florencio Guzmán Castro.

En una de las tantas acciones navales que nuestra escuadra llevó a cabo durante la guerra del Pacífico, el señor Guzmán recibió una grave y peligrosa herida, cuyos resultados no se dejaron sentir en los primeros años, sino que poco a poco y a medida que su edad avanzaba, hasta minar por completo su férreo organismo.

DON FLORENCIO GUZMAN

Pertenecía el señor Guzmán a aquella legión de jóvenes que abandonando sus aspiraciones y estudios, corrieron a los campos de batalla a defender el suelo patrio, cubriéndose de glorias por su valentía y arrojo, después de conquistar para Chile nuevos laureles.

La noticia de su muerte circuló en esta capital con toda rapidez, recibiéndose con profundo sentimiento en los círculos sociales y militares, donde el extinto era muy estimado, por sus irreprochables prendas de carácter y caballerosidad.

Tan lamentable noticia fué transmitida luego a Valparaíso causando también allá hondo pesar.

Por disposición expresa del extinto, sus restos serán trasladados hoy a Valparaíso en un tren que saldrá de ésta a la una y media.

Sus funerales se llevarán a efecto en Valparaíso partiendo el cortejo de la Estación del Puerto a las 6 y media de la tarde.

La Dirección General de Armada ha impartido las órdenes para que se le tributen al extinto los honores correspondientes a su alto grado y ha invitado a los jefes y oficiales residentes en el departamento para que concurran al sepelio de sus restos.

Damos en seguida algunos datos biográficos de este distinguido marino:

El 31 de Octubre de 1879 fué nombrado aspirante de la Armada, siendo embarcado en el monitor "Huáscar". El 15 de Febrero trasbordó al vapor "Loa", en el cual formó parte del convoy que conducía al Ejército expedicionario sobre Tacna, tomando posesión del puerto de Pacocha. Días después reconoció los puertos hasta Quilca, permaneciendo por algunos días en el bloqueo de Mollendo. Después su buque, con la "Chacabuco", a las órdenes de don Oscar Viel, zarpó en expedición a la isla Lobos y Chincha, en donde se apresó una gran cantidad de de material perteneciente al enemigo. El 5 de Abril de 1880 zarpó con la escuadra al Callao para establecer el bloqueo de este puerto. El 6 de Junio se encontró en el bombardeo de Arica contra los fuertes de la plaza y monitor "Manco Capac", hallándose presente en la toma de dicha plaza, tocándole a su buque la persecución de una lancha torpedera que se escapaba del puerto. En seguida se dirigió al Callao, conduciendo heridos y ambulancias del Ejército peruano. El 3 de Junio, encontrándose el "Loa" formando parte de la división bloqueadora del Callao y montando la guardia, fué echado a pique por un torpedo aplicado por el enemigo. Por esta causa fué embarcado después en el "Amazonas" para regresar a Valparaíso para curarse de las heridas que recibió. El 1.o de Octubre se le destinó al monitor "Huáscar", bajo el mando de don Carlos Condell, que se encontraba bloqueando el Callao, permaneciendo en dicho puerto hasta el 13 de Enero de 1881, en que su buque se reunió a la escuadra para tomar parte en las batallas de Chorrillos y Miraflores. Después fué trasbordado a la corbeta "O'Higgins", desembarcando el 4 de Octubre para ingresar a la Escuela Naval a continuar sus estudios.

Concluídos esos estudios, el 1.o de Setiembre de 1883, embarcó en el "Blanco Encalada", dirigiéndose el 15 a Iquique, destinado al "O'Higgins", para seguir al "Chacabuco" que se hallaba en Pacocha. De aquí regresó al Departamento, haciendo escala en Juan Fernández, para volver al "Blanco Encalada" el 26 de Noviembre. El 12 de Enero de 1884 trasbordó a la "Abtao", donde hizo un viaje de instrucción a Magallanes y canales de esa región. El 22 de Junio fué llamado su buque a Chorrillos por el general en jefe, saliendo después a Pisco en observación de los movimientos militares y a exigir al delegado del general Cáceres en Inca el reconocimiento de los tratados de paz. Desocupado el Perú por el Ejército, regresó al Departamento, conduciendo al general en jefe, deteniéndose en Mollendo para la desocupación de Arequipa. El 2 de Octubre trasbordó al "Esmeralda" y el 7 de Abril de 1885 salió para el Perú, siguiendo a Panamá y Colón con motivo de los acontecimientos que produjeron la ocupación militar de esos puertos por Estados Unidos. Concluída esta comisión, volvió al Callao, para regresar en Ocutbre al Departamento. El 2 de Noviembre se le destinó al "Almirante Cochrane" y el 11 de Abril de 1886 al "O'Higgins", para dirigirse al Callao, siguiendo después un viaje de instrucción a la Oceanía, fondeando de regreso en Valparaíso el 13 de Abril de 1887. El 20 de Mayo trasbordó al "Huáscar", en cuyo buque practicó ejercicios de escuadra en el norte y tiro al blanco. El 24 de Febrero de 1888 trasbordó a la "Magallanes" y en Enero de 1899 al "O'Higgins", haciendo un viaje de instrucción a Pascua. El 28 de Enero de 1890 en la "Abtao" al mando de don Alberto Silva Palma, hizo un viaje de instrucción a la vela a Europa, volviendo al país por los canales occidentales de la Patagonia, después de haber visitado varios puertos de España, Inglaterra, Francia, Italia, etc. En Marzo de 1891 se hizo cargo del puesto de oficial del detall de la "Abtao", y en Julio se le designó comandante interino.

El 10 de Octubre pasó al "Huáscar" como oficial del detall, desembarcando el 11 de Enero de 1892 por haber sido nombrado profesor de geometría en la Escuela Naval, cargo que desempeñó hasta el 7 de Marzo de 1894, en que embarcó como oficial del detall del "Presidente Errázuriz", que se encontraba de estación en Iquique, hasta Julio, que salió para la costa del Perú, hasta el Callao, para proteger los intereses chilenos. A principios de 1895 volvió a Iquique, y el 1.o de Junio se le destinó al "Cochrane", como oficial del detall, y el 26 de Octubre al "Capitán Prat", buque jefe de la escuadra de evoluciones, que comandaba don Juan M. Simpson. En Diciembre de 1896 fué nombrado mayor de órdenes de esta escuadra, que practicó ejercicios desde Arica al Golfo de Arauco. El 11 de Setiembre de 1897 desembarcó para dirigirse a Europa a hacerse cargo del puesto de 2.o comandante del "O'Higgins", regresando a Chile el 25 de Julio de 1898. El 5 de Setiembre trasbordó al "Capitán Prat", como mayor de órdenes de la escuadra. El 31 de Enero de 1899 pasó a la Escuela Naval como Sub-Director, y el 7 de Agosto de 1901 embarcó como comandante de la "Magallanes", dirigiéndose a Magallanes a importantes levantamientos. El 21 de Diciembre pasó al "Presidente Pinto", como comandante, buque que pertenecía a la Escuadra de Evoluciones que comandaba el contralmirante don Joaquín Muñoz Hurtado. El 26 de Abril de 1902 tomó el mando del "Ministro Zenteno", también en escuadra, practicando toda clase de ejercicios. El 8 de Setiembre se dió a su buque la comisión de escoltar hasta Valparaíso al acorazado argentino "San Martín", que venía a Chile en visita de Cortesía. El 2 de Diciembre desembarcó para dirigirse a Punta Arenas para tomar el mando de la "Magallanes", que se encontraba en importantes trabajos hidrográficos. El 22 de Octubre de 1903, en Talcahuano, tomó el mando del "Blanco Encalada", dirigiéndose a Iquique en comisión especial. El 14 de Abril de 1904 pasó a desempeñar el puesto de mayor general en el Apostadero Naval de Talcahuano, que sirvió hasta el 30 de Noviembre de 1906, que embarcó en el "O'Higgins" como comandante. El 21 de Mayo de 1908, el contraalmirante don Arturo Wilson, izó en su buque su insignia de comandante en jefe de la Escuadra de Evoluciones, y con igual fecha, sin perjuicio de su puesto de comandante, fué nombrado mayor de órdenes, practicando ejercicios desde Arica a Punta Arenas. El 1.o de Abril de 1909 condujo hasta Arica a S. E. el Presidente de la República. El 19 de Diciembre se le designó Fiscal General de la Armada, y el 7 de Abril de 1910, pasó al Ministerio de Marina como Asesor Técnico. El 3 de Abril de 1911 se hizo cargo del puesto de Gobernador Marítimo de Valparaíso. En Octubre de 1912 tomó parte en las maniobras navales como comandante en jefe de la división de cruceros acorazados azules. El 21 de Agosto, por decreto supremo N.o 1164, fué nombrado especialista en Estado Mayor. El 1.o de Diciembre de 1915, pasó a desempeñar el puesto de Director del Personal de la Armada, y el 12 de Mayo de 1916 entregó esta Dirección, por habérsele concedido su retiro absoluto de la Armada.

# LA BATALLA DE MAIPU

## FESTEJOS QUE SE PREPARAN PARA CONMEMORAR EL 102.o ANIVERSARIO DE ESTE HECHO DE ARMAS

### El programa oficial de las fiestas

### La Dirección de la Fuerza Aérea enviará una escuadrilla de aviones

Próximo a celebrarse el 102.o aniversario de la batalla de Maipú, las autoridades y vecinos de la comuna de este nombre se aprestan entusiastamente para conmemorar este hecho de armas, uno de los que con más justicia pueden figurar entre nuestras glorias nacionales.

El primer Alcalde de esa comuna, señor Alejandro Venegas, ha comunicado a la Municipalidad de Santiago que la Alcaldía y el vecindario de Maipú han recibido con viva complacencia la nota por la cual aquella Corporación ofrece cooperar a las fiestas del 5 de Abril, colocando, en nombre de esta ciudad, una corona al pie del monumento destinado a recordar la batalla que decidió nuestra independencia nacional.

Agrega que la cercanía del sitio en que se libró el gran combate, permitirá que todos los habitantes de la capital puedan llegar hasta él, para rememorar los hechos gloriosos que dieron nacimiento a la República.

Al mismo tiempo, hace votos por que en época no lejana, las demás Municipalidades vecinas, imitando el ejemplo de la Corporación edilicia de la capital, se asocien a esta fiesta patriótica y educativa, que contribuye a retemplar el espíritu cívico de todos los ciudadanos.

Finalmente, expresa los agradecimientos del pueblo por la importante cooperación que la Municipalidad de Santiago ha querido prestar al lucimiento de las fiestas con que se conmemorará el glorioso combate.

**Envío de una escuadrilla de aviones**

En el Ministerio de Guerra se ha recibido una solicitud de los vecinos y autoridades de la vecina comuna de Maipú, por la cual piden que, a fin de conmemorar dignamente el aniversario de la batalla, de ese nombre, se disponga el envío de una escuadrilla de aviones, para que evolucione sobre la ciudad durante el desarrollo de las fiestas.

Esta solicitud ha sido pasada en informe a la Dirección de la Fuerza Aérea Nacional.

Ayer tarde tuvimos oportunidad de conversar sobre el particular con el jefe de esta repartición, general señor Pedro P. Dartnell, quien nos manifestó que informaría favorablemente esta petición.

## Personajes hindúes

En una de nuestras ediciones anteriores dimos cuenta de la llegada a Santiago del personaje hindú, Mr. Deep Singh, y señora, que han sido objeto de diversas atenciones de parte de nuestra sociedad.

A propósito de la noticia que se ha publicado dando a entender que el señor F. Masson desempeña el cargo de secretario de aquel personaje, se nos encarga advertir que tal noticia es infundada.

# LA VISITA JUDICIAL A LOS ESTABLECIMIENTOS CARCELARIOS

## SE EFECTUA EN EL DIA DE AYER

### Deja una buena impresión a los magistrados

### La Casa Correccional de Mujeres y su funcionamiento

Conforme a las disposiciones legales, ayer se efectuó la visita judicial a los establecimientos carcelarios.

A las 11 de la mañana partía la comitiva desde el Palacio de los Tribunales.

Formaban parte de ella el Ministro de la Corte Suprema, don Carlos Varas, quien la presidía, el Ministro señor E. Solar Borquez, el presidente de la Corte de Apelaciones, don Fermín Donoso; Ministros de la misma, señores Alejandro Bezanilla y Alfredo Bascuñán; el Fiscal de la Corte Suprema, don Ricardo Reyes Solar; Fiscales de la de Apelaciones señores Germán Alcérreca y Aureliano Quijada; secretario de la Corte de apelaciones señor Larraín Alcalde; los jueces de los 4 Juzgados del Crimen y los secretarios respectivos; el Intendente de Santiago, don Francisco Subercaseaux Aldunate; el Procurador del Número en lo Criminal, y el abogado de turno en lo Criminal.

La visita se inició por la Cárcel Pública, siguiendo a continuación a la Sección de Detenidos, Escuela de Réforma para Niños, Presidio, Penitenciaría, Escuela Correccional de Niñas, y, por último, a la Casa Correccional de Mujeres.

La impresión que dejó a los magistrados esta visita, es en general buena. Los establecimientos carcelarios por su funcionamiento, dirección y disciplina, se encuentran en satisfactorias condiciones.

Este año se presentaron poquísimos reclamos al presidente de la comitiva, de parte de los asilados. Oímos algunos de ellos que se refirían solamente a preguntas sobre la tramitación de sus procesos.

Llamó la atención la Casa Correccional de Mujeres, administrada por don Enrique Salvador Safuentes y con la colaboración más decidida de las monjas, quienes no han dejado nada por sacrificar para tener una férrea disciplina y un mejor resultado en su labor reformadora.

La comitiva pudo visitar las espléndidas construcciones de este establecimiento, los talleres de trabajo, dependencias, etc.

Cerca de las seis de la tarde, y después de unas once ofrecidas por las monjas de la Casa Correccional la comitiva puso fin a la visita.

Antes de retirarnos nos acercamos al señor don Carlos Varas, para conocer la impresión que le dejara la visita.

—Es en general buena, nos dijo, los detalles de ella los daré a conocer en el acta respectiva.

OSSUS
0170

# LOS NUEVOS ESCAMPAVIAS

### Aun se encuentran en los astilleros de Londres donde se termina su construcción

Hace algún tiempo informamos que el Gobierno había adquirido 11 nuevos Escampavías para incorporarlos a nuestra armada de Guerra.

Como se sabe, cinco de estos fueron adquiridos en Alemania y el resto en Gran Bretaña.

Contrariamente a lo que se ha venido informando sobre la próxima llegada de estas naves al país, podemos decir que aquellas informaciones carecían por entero de fundamento, puesto que estos barcos permanecen aun en puertos de Gran Bretaña.

De acuerdo con las disposiciones adoptadas por el Gobierno, los Escampavías adquiridos en Alemania fueron conducidos a Gran Bretaña para terminar su construcción, conjuntamente con los comprados al Gobierno inglés; pues, como se sabe, Chile compró aquellas naves, cuando aun se encontraban en astilleros.

Según se nos informó ayer en el Ministerio de Marina, los trabajos se realizarían con toda rapidez y faltaría poco para que quedaran completamente terminados.

Se nos agregó que su partida a Chile quedaba subordinada a estos trabajos, y que será oportunamente comunicado al Gobierno.

## Automóvil atropellado

En circunstancias que enfrentaba la esquina de Rosas con Amunátegui, fué atropellado ayer a las 12.45 el automóvil particular N.o 2398, de propiedad de don Claudio Arteaga, por un carro auxiliar de la Empresa de Tranvías Eléctricos.

El hecho se debió no a excesos de velocidad porque los vehículos marchaban despacio, sino a la deficiencia de los frenos del tranvía, el cual arrastró al automóvil 2398 como quince metros.

Felizmente su dueño, quien lo manejaba, escapó indemne.

El auto recibió perjuicios de consideración.

## Consejo de Ministros

Hoy, a las 11 1|4 de la mañana, se reunirán en Consejo los señores Ministros de Estado.

# EL COMICIO DE MAÑANA

## NUEVAS ADHESIONES. — EL COMITE DIRECTIVO GARANTIZA EL ORDEN Y CULTURA EN EL COMICIO

De acuerdo con lo resuelto por el Comité Central, mañana, a las tres de la tarde, se llevará a efecto en la Alameda de las Delicias el comicio que las organizaciones obreras y la Federación de Estudiantes han acordado como protesta por los atropellos que en los últimos tiempos han sido, en su sentir, víctimas los trabajadores y estudiantes.

Para verificar esta manifestación, todas las actividades obreras y estudiantiles cesarán a las 12 M., durando esta medida hasta las 12 de la noche.

**El comicio.**—A fin de concentrar en buena forma y en perfecto orden las distintas organizaciones obreras, estudiantiles y políticas, el Comité ha dividido la ciudad, según los puntos cardinales, en cuatro partes:

1.o Las instituciones del Poniente de la ciudad, deben reunirse en la Plaza Argentina;

2.o Las del Oriente, en la Plaza Italia;

3.o Las del Norte, en la Plazuela de la Estación Mapocho; y

4.o Las del Sur, en la Avenida Matta esquina de Arturo Prat.

A las 2 P. M., estarán reunidos los manifestantes en estos puntos, a fin de efectuar la concentración general, a las 3 P. M., en la Alameda de las Delicias, en el espacio que queda entre las estatuas de San Martín y O'Higgins.

**Manifiesto del Comité Ejecutivo.**—El Comité Directivo de este movimiento nos encarga publicar la siguiente exposición:

**Un principio fundamental.**—La libertad para manifestar públicamente las ideas es un principio exigido por la dignidad del hombre y exigido también por el mejoramiento de la colectividad.

Este principio fundamental, asegurado por la Constitución que nos rije, ha sido violado últimamente, en forma abierta, por las mismas autoridades comisionadas por el pueblo para hacer cumplir sus disposiciones.

**Exposición de hechas.**—Una honda crisis de doctrinas agita hoy a la Humanidad entera.

Los viejos principios que servían hasta ayer de base a la organización social, tienden a ser reemplazados por otros más humanos y más altruistas.

Esta gestación se ha manifestado principalmente entre nosotros por la aspiración de los obreros al mejoramiento de sus condiciones de vida y al establecimiento de una mayor justicia social.

Y nuestras autoridades, no posesionadas de los fuertes fundamentos y enorme trascendencia de este movimiento obrero, se manifestaron al principio indiferentes a las respetuosas peticiones y emprendieron en seguida una campaña enérgica para ahogar por medio de la fuerza las justas aspiraciones de los trabajadores.

Y vinieron entonces las declaraciones de estados de sitio, las alevosas destrucciones de imprentas obreras, los enjuiciamientos ilegales de periodistas defensores de la causa proletaria y las prisiones arbitrarias de oradores en comicios populares; acciones todas ellas violatorias del sagrado derecho que más que tal es un deber ciudadano, de manifestar públicamente lo que se piensan respecto de los problemas colectivos.

**Nuestra actitud.**—Ante estos graves hechos, las colectividades suscritas, representativas de los diferentes gremios obreros y estudiantiles, han acordado unir su acción en la defensa de las libertades públicas que han sido conculcadas.

Nuestra primera manifestación será un paro general de todas las actividades obreras, y se realizará mañana Miércoles, entre las 12 del día y 12 de la noche.

A las tres de la tarde celebraremos un comicio público en la Alameda de las Delicias, con el objeto de etxeriorizar nuestra protesta.

Invitamos a todo el pueblo de Santiago.

Será esta una nueva manifestación de la cultura alcanzada por nuestras clases trabajadoras. De ello se hacen responsables las instituciones que firman este manifiesto.

La Federación Obrera de Chile, la Federación Local Santiaguina, los Trabajadores Industriales del Mundo, la Federación de Obreros en Calzado, la Federación de Estudiantes de Chile.

**La Pederación de Sastres.** — Entre las últimas adhesiones recibidas por la Federación de Estudiantes, figura la de la Federación de Sastres de Ambos Sexos de esta ciudad. Esta institución ha acordado, en su última reunión, no sólo prestar su apoyo moral a este movimiento, sino también colaborar con sus fuerzas al paro general y al gran comicio público.

---

Con el objeto de dar a esta manifestación el mayor alcance y prestigio posibles, el Comité Central ha invitado y solicitado el concurso de todas las organizaciones obreras, políticas y estudiantiles de la provincia, que aún no se han pronunciado sobre esta campaña.

**Citación a los delegados.** — Para hoy, a las 12 M., en el Club de Estudiantes, Ahumada 73, han sido citados los delegados de las distintas sociedades adheridas, a objeto de retirar los volantes que anuncian el comicio de mañana, y que deben ser distribuídos entre los afiliados de las diversas organizaciones obreras.

**Reunión de los panaderos.** — Hoy, a las 10 A. M., y en el mismo local del Club de Estudiantes, se reunirán los representantes de los talleres San Diego, Maestranza, Aldunate, 1 de Abril, San Pablo, Independencia y Federación de Panificadores, del Gran Gremio de Panaderos, a fin de ponerse de acuerdo sobre la manera en que esta entidad de trabajadores va a colaborar en esta manifestación.

# REMITIDO

## Los depósitos de ostras en Puerto Montt

La señora Laurencia de Solminihac, concesionaria de una extensión de playa en Puerto Montt, para depósitos de ostras publica un remitido en LA NACION, "El Mercurio" y "El Diario Ilustrado", de fecha 28 del presente, en que tergiversa el fondo de los hechos para procurar mantener la opinión pública a su favor.

El infrascrito como representante del señor Juan Hoeneisen, encargado de la tramitación ante el Gobierno de diversas solicitudes de concesión para el uso del Frigorífico Puerto Montt, Sociedad organizada por el señor Hoeneisen, como ser Merced de Agua, concesiones de desvío ferroviario, muelle y playa, no puede dejar de manifestar con alta protesta de la forma insidiosa en que la señora de Solminihac, hace capítulo sobre algo tan natural, como el público juzgará al imponerse de la presente exposición, que documentada entrego al juicio de su buen criterio.

El reportaje hecho al 2.o Alcalde de Puetro Montt, don Louis García D., y que aparece en "El Diario Ilustrado" de fecha 25 del presente, establece en forma clara y precisa que encontrándose los Depósito de Ostras en las playas de Puerto Montt, **dentro del límite urbano de la ciudad**, están éstas sujetas a la contaminación directa de las aguas de las alcantarillas de servicio de la población por el lado poniente, siendo la más cerca la del barrio del Hospital, que desemboca en la playa a una distancia aproximada de 400 metros de los Depósitos de Ostras y por el lado oriente **dentro de la misma Concesión de playa donde están estos viveros**, desemboca el Estero Pichi-Pelluco y al cual desagüa el servicio higiénico de la casa del infrascrito, donde habitan 15 personas, y en la casa del lado vive el Administrador del Frigorífico, señor Luis Galli, su familia y algunos empleados, cuyo servicio higiénico sobre 20 personas o más también cae a dicho Estero. Esta casa está construída y habitada desde el año 1894, es decir con un derecho adquirido y establecido 23 años antes que la señora de Solminihac obtuviera su concesión. En mérito de la cual hoy día pretende que debemos privarnos de vaciar al Estero el servicio de nuestras alcantarillas. Así también a título de su concesión, pretenderá que no deba edificarse ni establecerse ningún servicio higiénico con desagüe al mar en 20 o más manzanas de población que comienza a desarrollarse y que deslindan con su concesión.

Toda persona conoce el fenómeno de las mareas, y la cue haya visitado Puerto Montt las habrá observado mejor y comprenderá que la acción de las corrientes marítimas que invoca la señora de Solminihac como barrera de salvaguardia a sus Depósitos, tiene manifiestamente en Puerto Montt la prueba contraria, pues las aguas del mar corren tanto en un sentido como en el otro por la acción del viento y flujo y reflujo de las mareas. En consecuencia, los Depósitos de Ostras están en contaminación directa por las alcantarillas del pueblo por su lado poniente y por las demás que existen dentro de la Concesión por su lado oriente.

Como testimonio de esta afirmación la Junta Departamental de Higiene de Puerto Montt ha enviado a la Dirección de Sanidad el siguiente oficio: "Puerto Montt, 20 de Febrero de 1920. — En la playa de este Puerto al Sur de la Estación de los Ferrocarriles del Estado, existe, hace 4 años un Depósito de Ostras de la señora Laurencia de Solminihac. Hace poco tiempo y muy cerca de este vivero de ostras se está instalando un establecimiento de beneficiar animales, cuyos operarios que ascienden, por ahora, a más de 300 aumentarán el número más tarde envenenan con sus excrecencias las aguas riveranas del mar y a esto debemos agregar los desperdicios procedentes de la industria del establecimiento que también serán arrojados al mar y que aumentarán la infección de las aguas riveranas del mar.

Ahora bien, estas aguas infectadas, por efecto del flujo y reflujo de las mareas, son llevadas sobre el Depósito de Ostras infectándolas y haciéndolas insalubres en absoluto. En vista de lo expuesto este Consejo Departamental de Higiene acordó, en sesión de 10 de Febrero, por unanimidad que dicho Depósito de Ostras sea retirado de su actual ubicación para evitar accidentes irreparables.

Doy cuenta al señor Director de Sanidad General de lo que ocurre aquí referente al Depósito de Ostras, por si hubiera alguna queja en contra del procedimiento de este Consejo Departamental de Higiene.

Saluda a usted. — (Firmado)— **Leopoldo Ortega**, presidente. — **Dr. M. Yuraszek**, secretario. Al señor Director de Sanidad General.

Como mi propósito no es personalizar esta discusión ni mucho menos irrogar perjuicio a la señora de Solminihac, me abstengo deliberadamente de contradecir muchas afirmaciones inexactas y apasionadas de su remitido y de dar publicidad a documentos emanados de ella misma, que podrían traducirse en su descrédito comercial, lo que por cierto no está en mi ánimo irrogarle.

Creo que dicha señora sufre una perturbación contraria a sus intereses y con un poco de discreción este asunto podría tener una solución amistosa y satisfactoria.

Entre tanto debemos esperar que la autoridad velando por la salubridad pública del país y local de Puerto Montt, resuelva lo que sea de justicia.

Para terminar me remito a un reportaje hecho por LA NACION al señor Intendente de Llanquihue don Lindorfo Alarcón, y que se publica en la edición del Domingo, en el cual ese celoso mandatario corrobora mis apreciaciones.

De usted señor Director Atto. y S. S.

ENRIQUE MIQUEL
2073-m-31

El Gran REMEDIO UNIVERSAL

Nitro Ozona, Lowe Weisslog, el único comprobado por medio de la radiografía que cura la tiberculosis (tisis). Pruebas a la vista. Afamado desde 1897. Cura radicalmente: cáncer, sarpenas, sífilis, enfermedades lígado, riñones, del estómago, pulmones, bronquitis, faringitis, asmas, hipertrofia, diabetes, albuminuria, reumatismo, hidropesía, obesidad, raquitismo, epilepsia, apoplegía, anemia, catarro intestinal, disentería, apendicitis, peritonitis, almorranas, fístulas, forunculosis, heridas, úlceras, tumores, contusiones, quemaduras, picaduras venenosas, enfermedades piel, sangre, enfermedades secretas. Prodigioso en aneurisma, en enfermedades del corazón, cerebro, vista, espina dorsal, etc. Viruela, peste negra, hemorragia, peste bubónica, tifo, pestes y fiebres en general, son vencidas a las pocas horas, con repetidos lavados intestinales y tomas. Igual tratamiento para demás enfermedades. Catecismo Nitro-Ozona, consúltelo todo enfermo, sea cual fuere el mal, encontrará el medio seguro de sanar radicalmente. Remítolo gratis a quien lo pida.

LUIS LOWE

Casilla 882.—Teléfono 1830.—Clínicas 149.—Santiago. — Drogueria Daube y Boticas principales.

Por más de $10 de compra regalaremos UN CIENTO de tarjetas de visita

LATHROP Hnos.
Casilla 905
Teléfono Ing. 2897

281 - AHUMADA - 281

$6 Resma de papel para duplicado de Facturas-Cartas, etc.

Recibos de arriendo, talajes, de dinero, guías, ordenes, vales, etc.
DE 100 HOJAS $ 1.20

FACTURAS PAPEL HILO
$ 18.00 EL MIL
Papel oficio o cuenta. . $ 16.00

SOBRES para CARTAS
$ 1.00 EL CIENTO
Lapices Venus de tinta c/u $ 0.60 dos por $ 1.00
Papel esquela en cajas, variado surtido.

ARCHIVADOR "CONDOR"
De Palanca. . . . . $ 6.50
Id., id, sin Palanca . . $ 4.00
Rápido. . . . . $ 1.20

Pida una combinación de 5 blocks y 500 sobres inviolables, todo impreso, solamente por
$ 18.00

BLOCKS para CARTAS
a $ 1.00 1.20 1.40 1.60 1.80
2.00 2.40 3.00 3.80
Desde 10 blocks impresión gratis

# Termómetros
PARA CUBOS

ACABAMOS DE RECIBIR

RAAB, BELLET y Cía.
ESTADO 235


## EDUCACION

**CURSOS DE INGLES EN LA BIBLIOTECA NACIONAL.** — El Jueves primero de Abril se iniciará en la Biblioteca Nacional un curso de Inglés, a cargo del profesor Frank Gomien. La matrícula puede solicitarse en la sección Conferencias de la Biblioteca Nacional, todas las tardes, de 2 a 5 P. M.

**UNIVERSIDAD DE CHILE.**—Según un reciente acuerdo del Consejo de Instrucción Pública, los bachilleres en matemáticas que deseen ingresar a la Escuela de Arquitectura, podrán incorporarse al segundo año del nuevo plan de estudios, pero tendrán la obligación, antes de presentarse a los exámenes del referido curso, de rendir satisfactoriamente el de geometría descriptiva, primera parte.

## VIDA ESTUDIANTIL

**FEDERACION DE ESTUDIANTES DE INSTRUCCION SECUNDARIA DE CHILE.** — Por acuerdo del Directorio, se nos encarga citar para hoy Martes 30 de Marzo, a las 5 1|2 P. M., en el salón de "El Diario Ilustrado", a sesión extraordinaria de Directorio.

Esta sesión está dedicada a tratar asuntos importantes, tanto de orden interno como externo.

Se encarece la asistencia de los señores Enrique Salas, Enrique Mujica y todos los que intervienen en tesorería.

**CENTRO GASTON LACLOTE.** — En sesión general celebrada el 27 del presente, se llevó a cabo la elección de vicepresidente y prosecretario de la institución. Verificado el escrutinio, resultaron elegidos, con gran mayoría, los señores Héctor Guzmán y Exequiel González, vicepresidente y prosecretario, respectivamente.

Después de tomar otros acuerdos de importancia, se levantó la sesión, dejándose establecido que el Martes 23 de Marzo se celebraría sesión general extraordinaria.

—Cítase a sesión general extraordinaria para hoy Martes 23, a las 4 de la tarde, en el Liceo Miguel Luis Amunátegui.

## EJERCITO Y ARMADA

**REGIMIENTO LAUTARO N.o 10. —Se decreta una visita de inspección a la Caja de ese Cuerpo.** — Con fecha de ayer, el Ministerio de Guerra ha expedido un decreto por el cual dispone que el Intendente Militar señor don Adfredo García, practique una visita de inspección a la Administración de Caja del Regimiento de Infantería Lautaro N.o 10, debiendo informar al Ministerio sobre el resultado de su visita.

Según se nos informa, el señor García se dirigirá dentro de poco a dar cumplimiento a su cometido.

**VISITA SANITARIA A LA I DIVISION.** — Hace poco, informamos que por disposición ministerial, se comisionaba al 2.o jefe de los servicios sanitarios del Ejército, doctor señor Juan Eduardo Ostornol, para que, en compañía del cirujano primero señor Ernesto Molina, practicara una visita de inspección a los cuerpos de la 1 División del Ejército, con el objeto de imponerse de la forma cómo funcionan los servicios de sanidad, en aquella guarnición e informar al Gobierno sobre su estado.

Según se nos informa, esta visita dice relación con el informe desfavorable que sobre el particular dió a conocer al Gobierno el Inspector General del Ejército, general señor Jorge Boonen Rivera.

Se nos agrega que los doctores señores Ostornol y Molina se dirigirán posiblemente hoy a dar cumplimiento a su cometido.

Como informamos oportunamente, el señor Molina quedará en el norte.

**VISITA AL CAZADORES.** — El Inspector de Caballería, general de brigada señor Nicolás Yávar, inició ayer su visita al Regimiento Cazadores N.o 2.

**EL ALMIRANTE NEFF.** — El Director de la Escuela Naval, señor don Francisco Neff, estuvo en la tarde de ayer a conferenciar con el Ministro de Marina, señor Valenzuela.

**CUERPO DE INVALIDOS.** — La revista y pago del Cuerpo de Inválidos de la Guerra, se efectuará los días 31 y 1.o próximos.

Servirá de Interventor el mayor señor Daniel Camus.

**INSPECCION DE ARTILLERIA.** —Ayudante de la Inspección de Artillería, ha sido nombrado el capitán señor Carlos Fuentes, dejando de pertenecer al Estado Mayor.

**ASPIRANTES A OFICIALES.** — Por disposición de la Comandancia de Armas, los aspirantes a oficiales señores Abelardo Castro Ramírez y Ramiro García Lyon ,prestarán sus servicios, durante el presente año, en los regimientos Cazadores N.o 2 y Maipo N.o 2, respectivamente.

**DESTINACION.** — El teniente 1.o señor Armando González, pasará a prestar sus servicios al Regimiento de Infantería Yungay N.o 3, dejando de pertenecer al Regimiento Tucapel.

**PRESENTACIONES.**— Durante el día de ayer se presentaron a la Comandancia General de Armas, el capitán don Fidel Contardo Jara, de Iquique, con licencia; el capitán don Gustavo Dupuis, de Tacna, con licencia; el mayor don Carlos Jiménez, de Iquique, con licencia; el capitán don Lorenzo Luna, de Antofagasta, por cambio de guarnición; el teniente 1.o don Julio Jara, de Iquique, por cambio de guarnición; el capitán don Pedro Lenz, de Santiago, por cambio de guarnición; el teniente 1.o don Juan Fredes, de Curicó, con feriado, y el teniente 1.o don Daniel Fontecilla, de Iquique, con feriado.

**SERVICIO MILITAR.** — La Comandancia General de Armas ha ordenado que el conscripto José Méndez Bernales, preste su servicio militar en el Batallón Telégrafos.

**SERVICIO DE ESCAMPAVIAS.**— Se ha contratado al señor Ricardo Grimal para que preste sus servicios como piloto 1.o en los escampavías de la Armada y como ingeniero de cargo en el escampavía "Porvenir, al señor Angel Bacigaluppi.

**LICENCIA.** — 15 días de licencia se han concedido al capitán de fragata don Luis Escobar Molina.

**ABONO DE SUELDO.** — Se ha declarado que el teniente 1.o de la Armada, don José A. Goñi, ha cumplido más de seis años en el servicio en el grado, y que reune los requisitos necesarios para el ascenso, por cuyo motivo se le asigna un sueldo de $ 9,000 anuales.

## NOTICIAS ADMINISTRATIVAS

**SUBSECRETARIA DE INSTRUCCION.** — El Ministerio de Instrucción Pública ha dispuesto que, en caso de inhabilidad o ausencia del Subsecretario de ese Departamento, entre a reemplazarlo el jefe de sección señor Edecio Torreblanca.

**CORREOS Y TELEGRAFOS.**— Con el Ministro del Interior conferenció ayer en la mañana el Director General de Telégrafos, don Luis E. Cifuentes, sobre varios asuntos relacionados con la aplicación de la ley que fusiona los servicios postales y telegráficos, y que entrará en vigencia, como hemos dicho, el 1.o de Abril.

**EL INTENDENTE DE LLANQUIHUE.** — Ayer tarde estuvo en la Moneda el Intendente de Llanquihue, señor Lindorfo Alarcón, con el objeto de conferenciar con el Ministro del Interior sobre los servicios públicos de su provincia.

El señor Alarcón partirá mañana a reasumir sus funciones.

**EL PREFECTO DE TRAIGUEN.**— Pasado mañana se dirigirá a Traiguén el Prefecto interino de la policía de esa ciudad, don Jorge Williamson.

**BENEFICENCIA DE PITRUFQUEN. — SE SOLICITA LA SEPARACION DEL PRESIDENTE DE LA JUNTA.** — El Ministerio del Interior ha solicitado del Intendente de Valdivia los antecedentes relacionados con la petición hecha al Gobierno por la Junta de Beneficencia de Pitrufquén, en el sentido de que se separe o se retire de su cargo al presidente de dicha corporación.

**EL PRESIDENTE A CAMARICO.** —Se nos informa que el Presidente de la República se dirigirá mañana a Camarico, en donde pasará los últimos días de la Semana Santa.

**BENEFICENCIA DE CONCEPCION.** — Ha sido aprobado por el Ministerio del Interior el presupuesto de entradas y gastos anuales de la Junta de Beneficencia de Concepción, ascendente a $ 693,352.85.

**DERECHO A RETIRO.** — Por decreto de ayer, se ha concedido derecho a retiro, por invalidez absoluta, al inspector de la policía de esta ciudad, don Ramón Alvarez.

**COMISION ENTOMOLOGICA.** — El Ministerio de Industria ha ordenado dar toda clase de facilidades a los miembros de la Comisión Entomológica de Norte América, doctores J. Chester Bradley y Gordon Harris, para que conozcan el desarrollo de nuestra agricultura en el sur del país, donde se dirigirán dentro de poco.

**ESCUELAS PROFESIONALES.** — El Ministerio de Industria se ha venido preocupando durante este último tiempo, en mejorar los métodos de enseñanza en uso en las escuelas profesionales de niñas de la República.

Deseando impulsar los cursos de tejidos al telar, últimamente ha ordenado adquirir 5 telares suecos y 10 araucanos, los cuales deben ser repartidos por el Departamento entre las escuelas que más lo necesiten. Igualmente, ha ordenado se confeccione un album de modelos de tejidos indígenas, que servirá de muestrario a los diferentes cursos de este ramo.

Por esta misma razón, ha ordenado proveer en propiedad en la Escuela Profesional de Talca, la clase de cálculo mental, que será servida por la señorita Hermosina Castro.

**BIBLIOTECA NACIONAL.** — La Dirección de Obras Públicas ha informado al Gobierno que para terminar la construcción del nuevo edificio para la Biblioteca Nacional, se necesita la suma de $ 1.306,900, con cuya suma es menester, asimismo, amortizar el déficit de $ 615,454.77 que existe en Tesorería.

**CAMINO DE ACCESO.** — Se ha dispuesto que para la realización de los estudios de construcción del camino de acceso a la Estación El Monte, se invierta la suma de 6,000 pesos.

**ACEPTACION DE PROPUESTAS.** —El Ministerio de Industria ha aceptado la propuesta presentada por el señor Enrique Vergara para ejecutar la construcción del puente Peuco, en la cuesta de Chada, ubicada en el camino de Santiago a Rancagua, por la suma de $ 79,960.

**DE TEMUCO A PILLANLELBUN.** —Se ha autorizado la inversión de $ 6,000 para reparar el camino de Temuco a Pillanlelbún, por Cautín.

**LICEO N.o 5.** — Se ha informado a la Dirección de Obras Públicas que los trabajos de transformación que se ejecutan en el edificio que debe ocupar el Liceo N.o 5 en la Avenida Vicuña Mackenna de esta capital, no se efectúan de acuerdo con las necesidades de un establecimiento de instrucción como el indicado exige, y que al mismo tiempo se ha seleccionado material de mala calidad para ejecutar las obras.

**PUENTE SOBRE EL ESTERO ALHUE.** — El Ministerio de Industria ha dado su aprobación al proyecto elaborado por la Dirección de Obras Públicas, para proceder a la construcción de un puente sobre el estero Alhué, en el Paso de Las Lloicas, autorizando al mismo tiempo la petición de propuestas públicas.

El presupuesto para la ejecución de esta obra asciende a la suma de $ 127,468.

**APERTURA DE UN CAMINO.** — Por decreto del Ministerio de Industria, se ha autorizado a la Dirección de Obras Públicas proceder a la inversión de los fondos que estime convenientes a fin de que ordene la apertura del camino de Niche Legua a Tagua-Tagua.

**GUARDA - CAMINOS.** — La Dirección de Obras Públicas ha sido autorizada para invertir los fondos necesarios en la reparación de 18 casitas de las ocupadas por los guarda-caminos.

**LICEO DE SAN FELIPE.** — En el Ministerio de Industria se ha recibido una comunicación del Intendente de Aconcagua, por la cual anuncia al Ministerio que las últimas lluvias han ocasionado serios perjuicios en el edificio que ocupa el Liceo de Niñas de San Felipe.

Termina pidiendo se proceda a su rápida reparación.


# GRAN LIQUIDACION

DESDE HOY SOLO POR 3 DIAS

Para dar cabida al surtido de Invierno

LIQUIDAMOS 2,000 pares de ZAPATILLAS

de cabritilla acharolada rebajadas y con una tira a precios nunca vistos

HAY EN TACO FRANCES CUBANO Y LUIS XV

Zapatillas de Plantilla desde $ 15.00 el Par

Aproveche la oportunidad. No olvidar:

Estado N.o 201 esq. Agustinas

BALLESTER Y Cía.

GRAN SURTIDO en ZAPATILLAS para "TENNIS"


**PUENTE SOBRE EL MALLECO.**— El Ministerio de Industria ha aceptado la propuesta presentada por el señor Pablo Goldemberg, para ejecutar las obras de construcción de un puente sobre el río Malleco, en el vado Lo González, ubicado en el camino de Angol a Minunco y Collipulli, por la suma de $ 109,000.

**LICENCIA.** — Al profesor de la Escuela de Minería de Copiapó, señor Francisco Munizaga, se le ha concedido dos meses de licencia, y se nombró en su reemplazo al señor Máximo Olivares.

**LICEO DE APLICACION.** — La Dirección de Obras Públicas ha sido autorizada para invertir hasta la suma de $ 15,000 en la reparación de la sección minas del Liceo de Aplicación de esta capital.

**AGUA POTABLE DE MOLINA.**— Se han concedido 50 días de prórroga al contratista que ejecuta las obras de instalación de los servicios de agua potable en Molina, para que termine los trabajos.

**ESCUELA INDUSTRIAL DE SALITRE.** — Profesor de Trabajos Manuales de la Escuela Industrial de Salitre de Antofagasta se ha nombrado al señor César de Serigue, subinspector al señor Germán Calagno.

## CUESTIONES LOCALES

**COMUNA DE YUNGAY. — Asamblea de vecinos.** — El Domingo se verificó esta Asamblea con numerosísima concurrencia. Entre otros acuerdos que se aprobaron, fueron: el de dirigir al señor Intendente de la Provincia una nota por la cual se le dé a conocer la situación personal del nuevo juez de subdelegación y solicitarle las causales legales que tuvo en vista para exonerar al anterior, don R. Gárfias; el de contestar en los diarios de Santiago las exposiciones que el señor Alcalde de la comuna haga publicar; y el de hacer reproducir en los diarios y en folletos, la conferencia que el abogado don Narciso Sepúlveda F., se sirvió dar en la Asamblea, sobre la comuna autónoma e ilegalidad del gobierno de la Junta de Vecinos, dejando establecido que los contribuyentes que la reconocieran y pagaran cualquiera contribución, se harían reos o encubridores de su ilegalidad. El Comité sesionará en forma permanente durante la semana.


Sus HIJOS, cuando sufren

de Escrofulosis — Rabanol

„ Debilidad general — Jarabe Hemoglobina (Hemogiobol)

„ Raquitismo — Jarabe Lactofosfato de Cal (Lactofosfol)

„ Granos y afecciones a la piel — Jarabe Yodo tánico (Taninol)

LABORATORIO DAUBE


## BOY-SCOUTS

**BRIGADA ALCIBIADES VICENCIO.** — Cítase a todos los scouts de esta brigada para hoy Martes, a las 5 1|2 P. M., en el cuartel. Tenida de civil; asistencia obligatoria.

Se ruega a los scouts que tengan equipo, se sirvan devolverlo el día de la citación.

La excursión de vacaciones se llevará a efecto los días Viernes, Sábado y Domingo de la presente semana, cuya cuota es de cuatro pesos, y será el punto fijado: Laguna Aculeo. Las inscripciones se cerrarán el Miércoles 31.

**BRIGADA CLAUDIO VICUÑA.** — Se cita a toda la brigada para mañana Miércoles, a las 9 A. M., con equipo completo, en el cuartel.

Cítase también a los scouts de la rifa.

**BRIGADA ALCIBIADES VICENCIO.**—Se cita a las personas que forman el Directorio de esta Brigada para hoy Martes a las 6 P. M., en Morandé N.o 750, para celebrar sesión ordinaria.

Se encarece la asistencia por haber asuntos de suma importancia que tratar.


TOS "SENEGUINA"

Fórmula del Dr. Dumont

Recomendada como el medicamento más eficaz para la pronta curación de todas las afecciones de los órganos respiratorios. Cura: tos, catarros, asma, tísis, tuberculosis, tos convulsiva, enfermedades del pulmón, influenza, bronquitis, ronqueras, anginas y afecciones de la garganta.



PAPAS

1,000 sacos, amarillas, de primera, con saco. Ofertas a

PEREZ 20.—SAN BERNARDO

2074-M-31


## CRONICA POLICIAL

**REOS CONDENADOS POR LA ALCALDIA.** — El jefe de la Sección de Detenidos, don Joaquín Echeverría, ha comunicado al jefe de la Sección de Seguridad que no admitirá, en lo sucesivo, en su Sección, a los reos condenados por la Alcaldía, por no corresponderle tenerlos a su cargo.

Estos reos deben ser llevados a la Sección de Seguridad.

**ROBO DE UNA CAÑERIA DE GAS,** —Don Luis Vergara ha dado cuenta a la justicia que antenoche penetraron ladrones a su domicilio y le robaron la cañería de gas, que estima en 300 pesos.

Los hechores aprovecharon la circunstancia de que el señor Vergara se encontraba ausente.

**HERIDOS DE GRAVEDAD.** —Juan Herrera y Floridor C. Arredondo, fueron remitidos a la Asistencia, en estado de gravedad, a consecuencias de haber sido apuñalados por Horacio Zamoranz.

Los heridos quedaron hospitalizados.

**ASALTADOS.** — A la Asistencia Pública fué remitido Abraham Vergara, quien presentaba varias heridas en el cuerpo, inferidas a cuchillo por un grupo de individuos desconocidos que lo asaltaron en los momentos en que se recogía a su casa.

Los hechores huyeron.

—Al mismo establecimiento fué llevado Luis Valenzuela, quien fué herido en una pierna por una bala que le disparó un desconocido.

**UN AMAGO DE INCENDIO.** — Ayer se dió cuenta al juzgado de haberse producido antenoche un amago de incendio en el garage de don Pedro León Urrutia, ubicado en la calle de Bascuñán N.o 139.

El fuego tuvo su origen debido a que se dejó una vela encendida en un departamento que arrienda Manuel González, empleado del mismo garage.

No se dió la alarma de este amago, porque el fuego fué dominado por los moradores.

**TEME QUE LE HAYA OCURRIDO ALGUNA DESGRACIA.** — A la policía se ha presentado Emeterio Molina, exponiendo que su hijo Ernesto, de 19 años de edad, salió de su trabajo el Sábado último, y no ha llegado a la casa paterna, por lo que teme que le haya ocurrido alguna desgracia.

**ACCIDENTE CASUAL.** — A la Asistencia Pública fué remitido José Bilbao, quien presentaba una herida en la mano izquierda, ocasionada por una bala que se le escapó en los momentos que examinaba un revólver.

**COMERCIANTES DENUNCIADOS.** —La policía denunció ayer al juzgado de turno, a 97 comerciantes, por infractores al reglamento sobre expendio de bebidas alcohólicas.

# BOX

**LILLO-SANCHEZ.—En el Hippodrome Circo.**—La atención de nuestros aficionados se halla absorbida por la próxima realización del match a 15 rounds concertado entre los campeones Manuel Sánchez e Indalicio Lillo.

Si tomamos en cuenta el propósito que tienen ambos campeones de hacer una pelea fuerte desde el primer round, tendremos que convenir en que será un match bien reñido.

Desde luego, sabemos que Lillo, vencedor de Duque, Downey y Moró— no desea que este match sea el que marque su primera derrota, después de haberse adjudicado el título de campeón de los medios pesados.

Sánchez por su parte, invicto después de más de 300 peleas, no quiere tampoco interrumpir su brillante hoja deportiva con una derrota que sería la primera de su vida.

Con estos antecedentes es indudable que desplegarán todas sus energías, para defender su situación respectiva, y cuánto harán para lograr un triunfo que resultará para ambos el más honroso de toda su carrera.

El local elegido es el del Hippodrome Circo.

**EL CONCURSO DE "LA NACION".** —Prevenimos que toda opinión sobre el resultado del encuentro Sánchez-Lillo, debe venir firmada claramente y con su dirección respectiva. Las que no cumplan con estos requisitos no se computarán.

**BENEFICIO.** — El próximo 8 de Abril se efectuará una interesante velada deportiva en el Very-Strong, en honor y beneficio del popular ex-campeón Adolfo Podestá.

El programa consta de academias y peleas con decisión a cargo de nuestros mejores hombres de ring.

Habrá además números a cargo del personal del circo.

**MEZA v. HEVIA. — Carrasco v. Marchant.**—Mañana Miércoles se realizarán en el ring del Imperial, situado en la calle San Diego, estas dos interesantes peleas: Benjamín Meza, campeón porteño, peleará 10 rounds con el valiente pugilista Abelardo Hevia. En la misma noche pelearán cinco rounds Pablo Carrasco con Aquiles Marchant.

Serán dos interesantes peleas.

**DESAFIO.** — Ricardo Muñoz, campeón peso pluma de segunda categoría, de la Asociación, desafía a los siguientes señores: Carlos Soto y Manuel Contreras a un match, en las condiciones que crean conveniente. En caso de aceptar, firmar bases con mi representante, señor Roberto Sánchez, San Diego 782.

**BOXING CLUB.** — Cítase a junta general para hoy Martes, a las 9 P. M., por haber asuntos de importancia que tratar, y en nuestra secretaría Alonso Ovalle 1263.

**CENTRO DEPORTIVO "BENJAMIN TALLMAN".** — Se cita a junta general para hoy Martes, a las 9.30 P. M., para tratar los siguientes acuerdos:

1. Profesor; 2 Gastos varios; 3 Reparaciones del local; 4 Admisiones de nuevos socios.

Ruégase encarecidamente la asistencia a los señores directores.

**CENTRO DEPORTIVO "URSUS".** —Cítase a junta general para hoy, a las 9 1|2 P. M., para tratar la siguiente tabla:

1. Comisión pro gimnasia; 2 Reorganización interna; 3 Adquisición de un aparato gimnático.

**"MANUEL SANCHEZ" BOXING CLUB.** — Cítase a sesión extraordinaria para hoy Martes, a las 8 P. M., en San Pablo 1879.

Se encarece la asistencia a esta reunión por haber elección de secretarios.

**ATLETICO BOXING CLUB JAMES PERRY.**—Para hoy Martes, a las 9 1|2 P. M., se cita a junta general de socios, con el objeto de tratar asuntos de importancia para la institución.

Secretaría, San Pablo 1636.

**CEVERINO CAZORSO BOXING CLUB.**—En sesión celebrada el 24 del actual, entre otros, se tomaron los siguientes acuerdos:

Organizar un campeonato interno por el peso mosca del centro.

Las clases serán en adelante los días Lunes, cursos infantiles por el profesor señor Alberto Mejías. Los días Martes, para peso mosca y gallo, por el profesor señor Pedro León y los Miércoles, para peso pluma y liviano, por el profesor señor Daniel 2.o Sáez.

Organizar un beneficio en favor del Lautaro F. C. para el Sábado 10 de Abril en el Teatro Popular.

Agradecer el obsequio hecho al centro por el vice-presidente y consocio don Luis Pino.

**DESAFIO.** — Jorge Navarro desafía al aficionado del Centro Royal, señor José Arratia, a un match de box de 4 a 5 rounds. Para firmar bases puede pasar por Andrés Bello 954, todos los noches, de 8.30 a 10.30.

**JACK JOHNSON VA A LOS ESTADOS UNIDOS.** — Laredo, Texas.—Jack Johnson, ex-campeón de boxeo de peso completo, saldrá de México para los Estados Unidos el próximo Jueves, trasladándose directamente a Chicago, donde se presentará a las autoridades federales de la ciudad. Según una entrevista publicada por el periódico "Heraldo de México", de Ciudad de México, Johnson tiene confianza en que se procederá con clemencia para con él.

Johnson dijo que la principal razón que le obliga a regresar a los Estados Unidos era el poder luchar con Jack Dempsey, actual campeón de peso completo, con el propósito de recuperar el título.

Chicago.—Ha sido informado el fiscal del distrito Charles Clyne, de que Jack Johnson, el pugilista, saldría en breve de México, en dirección a la ciudad de Chicago, y ha manifestado que tan pronto como dicho individuo ponga el pie en esta ciudad será detenido.

"La justicia americana no está dispuesta a entrar en negociaciones con fugitivos, ha manifestado dicho fiscal y cuando regrese Johnson a este país será detenido, y entonces las autoridades federales harán presión para que se cumpla la ley."

**TRIUNFO DEL CAMPEON MUNDIAL DE LUCHA LIBRE.**— José Slecher, campeón mundial de peso completo de catch as-catch-can, venció el 20 de Febrero pasado a Jim Londos, campeón griego después de una lucha de dos horas, 13 minutos y 35 segun-

## LUCHA ROMANA

**MARIO CONSTANTINO ACEPTA EL RETO LANZADO POR EL LUCHADOR RUSO BENJAMIN BERLAGOSKI.**—A raíz del desafío lanzado por el campeón ruso Berlagoski y que especialmente iba dirigido al campeón Mario Constantino, su representante señor Costa Mitchelis nos ha manifestado que su pupilo el campeón de peso medio de Chile acepta el reto de Berlagoski, y es compromete a vencerlo dentro del plazo de 30 minutos, para demostrarle lo contrario al campeón ruso sobre el desafío lanzado en el sur y que por prescripción médica, según consta al mismo campeón, no pudo aceptarle. Para firmar contrato respectivo y elevarlo a consideración de la Federación de Box de Chile, ruega al representante del señor Berlagoski se sirva pasar por Sama 1060, de 9 a 11 P. M.


IMPONGASE UD.

De las listas de precios publicadas por otras casas, pase a nuestro almacén y compárelas.

BOTICA BRISTOL

Ahumada 323. — Casilla 1538



# Percherones Mansos de Tiro
# Potros Percherones
# Toros Holandeses, de 2 y 3 años,
# Carneros y Ovejas finas Hampshiredown,
# Mulas Mansas de tiro

Se Rematarán

HOY MARTES

a las 2 P. M.

POR CUENTA DE LA BRADEN COPPER COMPANY DE RANCAGUA

UN LOTE DE 51 YEGUAS Y CABALLOS PERCHERONES TODOS DIESTROS DE TIRO EN CAMIONES Y MAQUINAS (por haber comprado la Compañía camiones automóviles). Estos animales son superiores a los vendidos por esta Compañía en Enero 20 pasado en este establecimiento y están todos sanos y en muy buen estado. Han trabajado más de un año en los carros de la Compañía y son apropiados para trabajos de máquinas, segadoras, etc. Estos son los últimos caballares que le quedan a la Compañía y han estado trabajando hasta el momento de ser embarcados.

20 MULAS SANAS; grandes, nuevas, todas mansas de tiro.

De la Hacienda Cullinco, del Sr. Roberto Badilla Padilla:

11 TOROS HOLANDESES de gran procedencia, de 2 y 3 años, todos en estado de servicio, hijos de toros finos y de vacas del Criadero La Martona (República Argentina).

3 POTROS PERCHERONES de 3 años, hijos de potro percherón francés importado; aptos para la reproducción.

5 POTRONES PERCHERONES de 2 y 3 años.

Del Criadero Cochento, del Sr. Roberto Badilla P.:

25 BORREGAS HAMPSHIREDOWN FINAS, de gran clase, hijas de padres importados, criadas a todo campo.

5 OVEJAS HAMPSHIREDOWN FINAS.

10 CARNEROS HAMPSHIREDOWN FINOS DE CRIADERO, pura sangre, de pedigree, de 7 meses, hijos de padres importados.

Del fundo Santa Ana de Gultro:

17 VACAS de lechería paridas de ternero chico.

De Población:

18 CABALLARES muy buenos y garantidos de montura.

ESTABLECIMIENTO ARTURO CALVO M. SUCESORES

EDUARDO RODRIGUEZ Y Cía.

2855 - HUERFANOS - 2855

SANTIAGO

CATALOGOS A DISPOSICION DEL PUBLICO.

LOS ANIMALES SE ENCUENTRAN A LA VISTA.

AMPOLLAS "ROY"
HIPERTONICAS
(A BASE DE BENZOATO DE MERCURIO)
Fórmula del profesor Gaucher
LAS AMPOLLAS "ROY" constituyen la mejor preparación en la cura de todas las enfermedades en las cuales el Benzoato de Mercurio está indicado.
Unico concesionario para Chile
CASA ARDITI. Santiago
Casilla 78 D. :-: Agustinas 814
Venta en las buenas Boticas.
30-M

# DEPORTES

## FOOTBALL

**LIGA NACIONAL DE FOOTBALL. —Campeonato entre los Clubs inscriptos en la primera división.**— El directorio de esta corporación ha organizado un campeonato interno entre los clubs inscriptos en la primera división, para inaugurar la temporada, el que se iniciará el próximo Domingo 4 de Abril.

La inscripción es gratuita.

Los clubs que deseen tomar parte en este torneo deberán avisar antes de las 6 de la tarde de hoy, en Catedral 1401.

En nuestra edición de mañana publicaremos las bases. Se jugará por el sistema de eliminación.

En la tarde de ayer se inscribieron el General Bulnes y el Manuel Acevedo F. C.

Premio: once medallas de plata.

**LA ASOCIACION SANTIAGO CLAUSURARA MAÑANA SUS INSCRIPCIONES.** — En conformidad al reglamento de la Asociación de Football de Santiago, esta corporación cerrará mañana el período de inscripciones para los clubs que deseen actuar en competencias ordinarias, mañana Miércoles a las 6 P. M.

Con este motivo, la sesión ordinaria que el Directorio de la institución debía celebrar hoy Martes, ha sido postergada para mañana, a las 8.45 P. M., en Ahumada 242. En esa sesión se tomará conocimiento de los clubs inscritos y se practicará el sorteo para la formación del calendario.

Las inscripciones para el tercer campeonato por la copa Chile-Argentina también se cerrarán mañana a las 6 P. M., y en la misma sesión de la noche se procederá a sortear y fijar las partidas que se jugarán el Domingo próximo, día en que se inicia ese torneo.

Las competencias ordinarias se iniciarán el 19 de Abril y el calendario de ellas será publicado antes del día 9 del mismo mes.

Constará la competencia de siete series, que se denominarán Copa República, para primeros equipos pesados, de primera categoría, los que pagarán treinta pesos como cuota de incorporación; Copa Chile, para primeros equipos livianos de primera categoría, que pagarán igual cuota; Copa Caupolicán, para primeros equipos de segunda categoría, que pagarán veinte pesos; Copa Independencia, para segundos equipos de los clubs que tengan su primero en la Copa República, que pagarán veinte pesos; Copa Arauco, para segundos equipos de los clubs que inscriban sus primeros en la Copa Chile, que pagarán igual suma; Copa Huelén, para segundos equipos de los clubs que inscriban sus primeros cuadros en la Copa Caupolicán, que pagarán quince pesos; Copa Miguel Blanco, para terceros equipos de clubs que compitan con sus primeros y segundos equipos en las respectivas series anteriores, que pagarán diez pesos.

Los ganadores de las copas República y Chile, jugarán una partida final, y el vencedor será clasificado campeón de la temporada, y tendrá derecho a inscribir su nombre en la Copa Unión.

Los premios que reparte esta Asociación consisten en fotografías y diplomas de honor. La más alta distinción es grabar el nombre del club vencedor en la copa de su respectiva serie.

El club que desee inscribirse en la Asociación, deberá presentar una solicitud por escrito al Directorio, indicando los equipos que desea inscribir y acompañando las respectivas cuotas de incorporación, la nómina completa de socios, con sus direcciones, los colores del uniforme, la lista de los jugadores con declaración del equipo a que pertenecerán, la firma de los mismos en los formularios impresos que reparte la Asociación, la nómina de directores y la dirección postal del Club.

El Directorio desechará de plano toda solicitud que no venga acompañada de la cuota de inscripción y demás requisitos exigidos.

Cada formulario deberá venir acompañado de la suma de veinte centavos para la formación del fondo de socorros que se destina a socorrer a los jugadores que sufren accidentes en el juego. Los formularios que se presenten después del 31 de Marzo, pagarán cincuenta centavos por este capítulo.

Las inscripciones se recibirán durante hoy y mañana, de 10 a 12 y de 2 a 6 P. M., en Santo Domingo 1223, donde se proporcionarán formularios impresos, reglamentos y todos los pormenores que se deseen.

**TERCER CAMPEONATO POR LA COPA CHILE - ARGENTINA.** — Mañana Miércoles, a las 6 P. M., se cierran las inscripciones para este campeonato, destinado a clubs inscritos en la Asociación Santiago. Se reciben en Santo Domingo 1223. El sorteo de partidas y la fijación de las que se jugarán el Domingo próximo, se hará en la sesión de Directorio al que se ha citado para mañana en la noche.

**ASOCIACION DE FOOTBALL DE SANTIAGO.** — La sesión de Directorio que debía efectuarse esta noche, ha sido postergada para mañana Miércoles, a las 8.45 P. M., en Ahumada 242.

Se procederá a sortear a los clubs inscritos en la competencia ordinaria y en el tercer campeonato por la Copa Chile - Argentina.

**EN LA CANCHA METROPOLITANA.**—Ante un buen público, se realizaron el Domingo pasado tres partidas por el campeonato libre.

Unión Gráfico con Miraflores, después de jugar tres tiempos extraordinarios, pasó el punto de la victoria el Unión Gráfico.

Después ocuparon la cancha el Laboratorio Chile con Zenteno, partida que mereció los aplausos del público por su corrección.

El 1.o de Mayo ganó por tres tantos contra cero al Unión Gráfico, en la tercera partida, y la final no se alcanzó a jugar por lo avanzado de la tarde.

De común acuerdo entre los capitanes, se jugarán el Domingo 11 de Abril.

**ASOCIACION INFANTIL DE FOOTBALL.**— El Consejo sesionará hoy, a las 8.45 P. M. en "El Mercurio". Se sesionará con el número que asista.

En la sesión de directorio que se celebrará mañana en los salones de "El Mercurio", a las 8.30 P. M., se recibirán de sus puestos los miembros del nuevo directorio.

Las inscripciones para la próxima competencia se reciben diariamente, en Santo Domingo 1223, de 10 a 12 M. y de 2 a 6 P. M. y su valor es de 10, 7 y 5 pesos en primera, segunda y tercera series, respectivamente.

Los premios que se otorgarán este año consisten en copa u objeto de arte, a los equipos que ocupen el primer lugar de cada serie, más 11 diplomas para los jugadores, uno para el presidente y otro para el club; para los que ocupen el segundo lugar habrá 11 diplomas para los jugadores, uno para el presidente y otro para el club; y para los que ocupen el tercer lugar un diploma al club.

**ASOCIACION ATLETICA Y DE FOOTBALL DE SAN MIGUEL.**— El directorio de esta Asociación celebrará sesión mañana, a las 8.30 P. M., en Avenida Milán 1247.

Las inscripciones se recibirán hasta el 12 de Abril próximo.

**ASOCIACION ESCOLAR DE DEPORTES.**—Desde el Lunes 5 de Abril se abrirá la secretaría de la Asociación Escolar de Deportes, en Bandera 657, a fin de recibir las inscripciones para la temporada que se inicia.

**LIGA JOSE ARRIETA.**— Mañana quedarán clausuradas las inscripciones para las divisiones de esta Liga, que están divididas como sigue:

Primera división: Copa Ricardo de la Cerda, inscripción, $ 5 por equipo.

Primera división: Trofeo Municipalidad de Providencia, inscripción $ 5.

Primera división: Trofeo para el sector Santa Elena, inscripción, $ 5.

Segunda división: Medallas, inscripción, $ 5.

Para datos y antecedentes para las competencias, se puede pasar por la secretaría, Avenida Italia 1797.

Reglamentariamente cada club deberá enviar a la secretaría el nombre de la persona que deberá representarlo como delegado ante la junta general el día 31 del presente, deberán enviar también el directorio actual, colores del uniforme y secretaría.

**LIGA INFANTIL DE SANTIAGO.** —El directorio celebrará sesión ordinaria hoy, a las 9 P. M., en el salón de "El Diario Ilustrado".

Continúan recibiéndose en San Antonio N.o 30 las inscripciones para la competencia oficial y el campeonato que esta Liga organiza a beneficio de las escuelas nocturnas Gaston Laclote y Excequiel Vilches.

Como se sabe, los premios son: en la competencia oficial Copa Weteman, $ 7.00, Copas Tallman de la II y III división, $ 5.00 por equipo, pudiendo inscribir 15 jugadores y en el campeonato, Copa Mella, $ 5.00 y Copas Jorge Vásquez C., de la II y III división, $ 4 y 3, respectivamente.

Tanto en el campeonato como en la competencia, no podrán actuar jugadores mayores de 18, 16 y 14 años.

Formularios y otros pormenores serán suministrados en San Antonio 30, a los clubs que los soliciten.

**A LA ASOCIACION INFANTIL.**— El Guacolda F. C. acordó ingresar a esta corporación.

El Britania F. C. tomó igual acuerdo.

**A LA ASOCIACION SANTIAGO.**— El Unión Cintolesi F. C. acordó ingresar con dos equipos a las Copas Chile y Arauco de la Asociación Santiago.

—El Magallanes F. C. acordó asimismo ingresar a la Asociación.

—Los clubs Arco Iris, E. Ramírez, Gimnástico, Internado, Instituto Nacional, Morning Star, Brasil, y varios otros participarán también en las competencias de la Santiago.

**GERMINAL F. C.**—Los registros y los formularios permanecen a disposición de los interesados y socios en Galvarino 14 y en pasaje Schiavetti N.o 27.

**SANTIAGO INFANTIL F. C.** — Esta institución infantil prepara con todo entusiasmo y como apertura de temporada su próximo paseo a El Monte, donde tendrá un amistoso con el conocido equipo infantil El Andarivel F. C., de esa localidad.

Dado el buen elemento infantil que compone los cuadros de los clubs Santiago y Andarivel Infantil F. C., es de esperar que despertará mucho entusiasmo en el vecino pueblo, ya que se trata de una de las partidas más interesantes que se hayan jugado últimamente en El Monte entre infantiles.

**MORNING STAR F. C.**— Los jugadores que no hayan firmado los formularios de la Asociación Santiago, deben hacerlo hoy, de 9 a 11 P. M. en Independencia 306.

**ESTRELLA NACIONAL F. C.**— El próximo Sábado esta corporación hará la repartición de las medallas ganadas por el II equipo en la Liga Nacional en la temporada pasada, como también entregará los diplomas a los socios más distinguidos.

Este reparto se llevará a efecto en el Teatro de la Sociedad Comerciantes del Mercado Central, con una velada y baile.

Han sido invitados los socios de los clubs Morning Star, Borgoño, Britania, Patria y Hogar, Manuel Acevedo, General Bulnes, Aliado e Independencia.

**MAGALLANES F. C.**—A la sesión de hoy deberán concurrir los jugadores que no hayan firmado los formularios.

**BRITANIA INFANTIL F. C.** — Avisa a los jugadores que pueden pasar a firmar los formularios en Santa Filomena 151, de a 10 P. M.

**UNION CINTOLESI F. C.**— En sesión extraordinaria del 26 del presente mes, este club eligió el siguiente directorio, que regirá sus destinos durante el presente año:

Presidente honorario, señor Octavio Cintolesi.

Vice-presidente honorario, señor Medardo J. Burgueño.

Directores honorarios, señores Pablo Paolinelli, José González, Ignacio Arredondo.

Presidente efectivo, señor Hugo Yáñez A.

Vice-presidente, señor Tomás Carrasco.

Secretario, señor Amable Núñez.

Tesorero, señor Eduardo Denevi.

Directores, señores Manuel Reyes, Alejandro Salinas e Higinio Alonso.

Capitán del I equipo, señor Agustín Contreras.

Capitán del II equipo, señor Rogelio Soto.

Utilero, señor Lisandro Troncoso.

La correspondencia debe dirigirse a casilla 8005.

Se acordó ingresar con dos equipos a las series Chile y Arauco de la Asociación Santiago.

**CENTRO DEPORTIVO UNION TEATRAL.**—Hoy Martes, a las 9 P. M. se efectuará en el local de este Centro una importante reunión, a la que se invita especialmente a los socios en general y a los señores que se encuentren fuera de la institución.

Dada la importancia de esta reunión se espera la mayor asistencia y puntualidad en la hora.

## ATLETISMO

**LA ELIMINATORIA DE LA ASOCIACION ATLETICA DE VALPARAISO.—Se realizó durante los días Sábado y Domingo últimos.**— Consignamos a continuación los resultados generales:

**10,000 metros.**—
Se presentaron Plaza, H. Espinosa, Troncoso y Orozco.
Ganó Plaza sin apurarse por más de una vuelta. Segundo llegó Troncoso. Los demás se retiraron.
Tiempo: 32,26 1|5.

**200 metros planos.**—
Corrieron Uranga, Loyola, Ramírez y Gutiérrez.
Uranga se adjudicó el triunfo en buena forma. Segundo Gutiérrez. Tercero Ramírez.
Tiempo: 23 4|5.
Ramírez y Loyola se presentaron sin trainin.

**400 metros planos.**—
Corrieron Uranga y San Martín y se vió ganar a Uranga en muy buena forma, en 55 2|5.
Denotó Uranga encontrarse con buen training.

**100 metros.**—
Corrieron la final Loyola, Peralta, Gutiérrez, Uranga, Osiadacz y Ramírez.
Ganó Uranga, segundo Gutiérrez. Tercero Osiadacz.
Tiempo: 11 4|5.

**Salto largo con impulso.**—
Compitió Ramiro García solo. Alcanzó a 5.74.

**1,500 metros planos.**—
Tomaron parte Marshall, Espinosa y Troncoso.
Ganó fácilmente Marshall; segundo Troncoso.

**Lanzamiento del disco.**—
Lanzó solo el teniente Contador. Marcó 30 metros 65.

**Lanzamiento del martillo.**—
Sólo se presentó Luis Zanelli. Alcanzó a dar 27 metros 5.

**Salto alto con impulso.**—
1.o R. García y 2.o R. Fonck. Altura, 66.5 1|2.

**110 metros vallas.**—
Rosenqvist ganó bien, pero encontró en su rival un digno competidor.
1.o Rosenqvist y 2.o Bustamante.
No se tomó tiempo.

**Salto largo sin impulso.**—
1.o L. Rubio, 2.o Hess y 3.o García.
Distancia, 3,02.

**5,000 metros planos.**—
1.o E. Plaza y 2.o Orozco.
Tiempo: 15 m. 7 s.

**Salto alto sin impulso.**—
1.o Osiadacz y 2.o Hess.
Altura: 1.39 metros.
Las otras pruebas no se efectuaron.

**CLUB ATLETICO LAUTARO.**—Cita a junta general para hoy, a las 9.15 P. M. en el local de costumbre.

## CICLISMO

**MUNDIAL CLUB.**—Cita a junta general para hoy, a las 9 P. M.

Se tratará de varios asuntos, algunas renuncias que penden de la consideración del directorio que se inicia y el artículo 41 de los estatutos que trata de los socios morosos.

**CLUB CICLISTA CENTENARIO.**— Cita a sesión de directorio para hoy, a las 8.30 P. M. en la secretaría.

**NATIONAL SPORT CLUB.**— Directorio para 1920:
Presidente, señor Marcelo Porta.
Vice-presidente, señor Armando Mandujano.
Secretarios, señor Luis A. Ojeda y Manuel Vergara.
Tesorero, señor Julio Pérez C.
Pro-tesorero, señor Desiderio Mella.

## EXCURSIONISMO

**CUERPO BARCELANA.**— Avisamos a sus miembros que los preparativos para la excursión de Semana Santa al pintoresco pueblo del Volcán se han dado por terminados, prometiendo dichos preparativos un éxito completo.

Los excursionistas visitarán las minas, los baños minerales de Morales y Colina que brotan entre naturales grutas, dándoles un aspecto fantástico, conocerán las yeseras más grandes que se conocen y que actualmente explota la Compañía Industrial y muchos otros puntos.

**CENTRO DEPORTIVO GERARDO RODRIGUEZ.**—Cita a junta general para hoy a las 8.30 P. M. en el local de costumbre.

## MOTOCICLISMO

**CLUB MOTOCICLISTA NACIONAL.**—Los socios realizarán el Jueves de la presente semana una excursión al Cristo Redentor.

Punto de reunión: Plaza Vicuña Mackenna, hora, 4 A. M.

—Las inscripciones se reciben en Delicias 1932 y Bandera 820.

Ofrecemos
Esencias industriales marca "CHIRIS"
Bergamota . . . $ 60 kilo
Limón . . . . . " 20 "
CASA MEYTRE
VALPARAISO
Agente en Santiago:
E. MOCOCAIN
Las Rosas 1355. Cas. 1469

Dr. GIANELLI
21 DE MAYO 562
Especialidad en Sífilis, piel, vías urinarias.
Estudios en Europa
Consultas de 2 a 6.

METAL DESPLEGADO
para construcciones, planchas de 2.50 por 0.60 mts.
OFRECE:
BUCHANAN, JONES y Cía.
HUERFANOS 1055
30-M.

## CITACIONES

CITAN A SESION:

**Morning Star F. C.**— Junta general para hoy a las 9 P. M., en Independencia 306.

**Santiago National F. C.**— Junta general para hoy a las 9 P. M., en "El Diario Ilustrado.

**J. Bulnes F. C.**— Comisión de fiestas para hoy a las 8.30 en O'Higgins 1383.

**Magallanes F. C.**— Junta general para hoy a las 9 P. M., en "El Diario Ilustrado".

**18 de Septiembre F. C.**— Hoy a las 8 P. M., en Recoleta 1549, junta general.

**Tricolor Royal F. C.**— Junta general para hoy a las 8 P. M., en Maipú 879.

**Centro Sportivo Vista Hermosa.**—Junta general para hoy a las 8 P. M.

**Britania Infantil F. C.**— Junta general para hoy en su secretaría, Santa Filomena 151.

**Valparaíso Sporting F. C.**— Junta general para hoy a las 8 1|2 P. M., en Herrera 80, altos.

**Maestranza Eléctrico Infantil F. C.**— Junta general para hoy a las 8 1|2 P. M., en Bartolomé Vivar N.o 830.

**Santiago Infantil F. C.**— Junta general para mañana en el local y a la hora de costumbre.

**Artes y Letras Recreativo.**— Junta general para hoy a las 8 1|2 P. M., en "El Mercurio".

**Guacolda F. C.**— Junta general para hoy a las 9 P. M., en Edison 4039.

# GUIA PROFESIONAL

## ABOGADOS

**ARTURO ALESSANDRI
ARTURO ALESSANDRI R.
FERNANDO ALESSANDRI R.
VICTOR ACEVEDO L.**
Domicilio y estudio: Delicias 1158. De 9 a 11.30 y 4 a 6. Teléf. Ing. 1414. Telé. Nac. 1833.

**ERNESTO BARROS JARPA
CESAR JIMENEZ FUENZALIDA**
Gálvez 88. Teléfono 1845.

**WASHINGTON BANNEN**
Abogado. Trasladó su estudio a Bandera N.o 682. De 1 a 6.

**LUIS MALAQUIAS CONCHA S.**
Asuntos civiles, criminales, accidentes, apelaciones. Compañía 1065. Casilla 1088.

**ALCIBIADES CARRILLO**
Trasladóse Compañía 1231, frente a Notaría Lizana. Casilla 1214.

**J. ENRIQUE COSTA y JORGE COSTA**
Teléf. 1076. Santo Domingo 1131.

**CLARO Y Cía.**
Luis Claro Solar, Samuel Claro Lastarria, Héctor Claro Salas, Fernando Claro Salas. Morandé 231. Teléfono 2355.

**NAZARIO CHACON DEL CAMPO**
Morandé 466. Teléf. 966. Cas. 3211.

**ALFREDO CAÑAS O'RYAN**
Procesos criminales, preferentemente apelaciones, casaciones. — Santo Domingo 1443. 518

**PEDRO DAZA BRANTES**
Morandé 440. Casilla 2281.

**FERNANDO ERRAZURIZ TAGLE**
Notario-abogado. Bandera 345. Casilla 928. Teléfono Inglés N.o 3324. Desde las 9 A. M. hasta las 6.30 P. M.

**JORGE ERRAZURIZ TAGLE
LUIS A. QUINTEROS T.**
Trasladaron su escritorio a Amunátegui 301. Teléfono 633. Casilla 2592.

**LADISLAO ERRAZURIZ
HERNAN LEIGH BAÑADOS**
De 2 a 5. Alameda 1902.

**HERNAN ECHEVERRIA C.**
Moneda 1148. Teléf. 3421. Domicilio: Carreras 172. Teléf. 1594.

**NICANOR ELGUETA N.**
Galería Alessandri 19 A (altos). Teléfono Inglés 536.

**MARTIN Y HERNAN FIGUEROA ANGUITA**
Huérfanos 1328. Of. 14. Teléfono 1631.

**DANIEL FELIU y OSCAR FELIU H.**
Merced 557. Teléf. 582. Cas. 3177.

**OSVALDO FUENZALIDA CORREA**
Santo Domingo 585.— Casilla 787.

**GALV. GALLARDO NIETO**
Ahumada 168, altos. Teléf. 2343.

**JORGE GALLARDO NIETO**
Asuntos civiles y criminales. Se trasladó Morandé 244.

**EDUARDO GREZ PADILLA**
Catedral 1425. Teléfono 1144.

**MANUEL GAETE FAGALDE**
Notario-abogado. Huérfanos 1242. Teléfono Inglés 1355. De 9 a 18.30. Domicilio: Vergara 261.

**OSVALDO HEVIA L.**
Morandé 244. Casilla 1831.

**HECTOR ARNALDO GUERRA
CESAR DE LA CRUZ M.**
Santo Domingo 1175. Consultas 10 a 12. Casilla 125.

**GUSTAVO KALTWASSER DIAZ**
Huérfanos 1175. Casilla 855.

**AGUSTIN LOPEZ SALINAS**
Huérfanos 1235, altos. Of. 5. Casilla 3443.

**BERNARDINO LEIVA**
Abogado.—Se trasladó a Bandera 552.

**MANUEL OLIVA**
Estudio: Galería Alessandri of. 15 A, en bajos.

**ROBERTO DE PETRIS**
San Diego 65. Teléf. 156. Cas. 4044. Juicios civiles, criminales, de comercio. Asuntos jurisdicción voluntaria.

**CARLOS A. RUIZ B.**
Morandé 432.

**ARNALDO ROSSEL GUZMAN**
Calle Morandé 440. Casilla 3390.

**LORENZO MONTT
AMBROSIO MONTT WILMS**
Compañía 1207. Teléfono 2307.

**MANUEL MERINO E.
LUIS MERINO E.**
Arturo Prat 606. Estudio: Huérfanos 1235. Cas. 2407. Teléf. 3077.

**CARLOS SALAS HERRERA**
Abogado.—Trasladó su escritorio a Bandera 552.

**LISANDRO SANTELICES E.**
Morandé 450. Especialmente: Particiones, juicios sobre propiedades y estudio y arreglo de títulos.

**HUBERTO U. SALGADO GALLARDO**
Abogado.—Causas civiles y criminales.—Bandera 152. Santiago.

**ENRIQUE TAGLE MORENO**
Estudio: Compañía 1223.

**EMILIO TAGLE RODRIGUEZ**
Abogado. Huérfanos 840. Teléfono 2018. Atiende preferentemente asuntos comerciales y mineros.

**LEOPOLDO URRUTIA**
Banco Hipotecario de Chile, de 11 a 12. Santa Rosa 128, de 14 a 18.

**LUIS VALENZUELA DIAZ
J. ANTONIO VALENZUELA DIAZ**
Compañía 1264. Casilla 22.

## MEDICOS

**Dr. ARNELLO**
Cirugía. Anestesia general. Venéreas. Consultas: García Reyes 17, de 12 a 3. Hospital San Vicente, de 4 a 6.

**ROBERTO AGUIRRE LUCO**
Prof. de la Facultad. Medicina general, especialmente niños. 1 1|2 3.—Santo Domingo 401.

**Dr. AMENABAR OSSA**
Oculista. 14 años Europa, 3 años Médico-Director Hospital de Ojos Condado Stafford (Inglaterra). Merced 494. De 1.30 - 4. Teléf. 602.

**Dr. ALCAINO**
Especialista Hospitales Niños y Salvador. — Oídos, nariz-boca, garganta. De 2 a 5. — Dieciocho 237. Teléf. 257.

**A. ICAZA BARROS**
Médico cirujano. Bandera 736.— Teléfono 233. Consultas: 5 a 6.30.

**Dr. LEONIDAS AGUIRRE A.**
Especialista enfermedades niños y afecciones pulmonares. De 10-11 y 1.30-3.30. San Francisco 116.

**Dr. ARTURO BARRAZA A.**
Vías urinarias, sífilis. Puente 557, de 3 a 6.

**Dr. BISQUERTT**
Vías urinarias. Sífilis. Moneda 859. De 3 a 6. Casilla 2563.

**Dr. BORQUEZ SILVA**
Estudios Europa. Pulmón, corazón, estómago e intestinos. Rayos X. De 3 a 6. A. Prat 80. Teléfono 19. Matadero.

**Dr. CARLOS BOLIVAR S.**
Medicina general. Delicias 210. De 1 a 3.

**Dr. JULIO BUSTOS**
Médico de ciudad de Santiago. Medicina interna, niños, sífilis. Recoleta 707. De 2 a 4.

**Dr. JOSE MARIA BUSTOS**
Oculista. Vergara 134. De 1 a 4. Teléfono 2204.

**Dr. LEON CHONCHOL**
Titulado París. Medicina general. Piel, venéreas. De 2-5. Santo Domingo 789.

**DOCTOR CHARLIN**
Enfermedades de la vista. Compañía 2115. Consultas 3 a 6 P. M.

**Dr. CAMPOS MENDEZ**
Medicina interna. Corazón, hígado, sífilis. De 10 a 12. Huérfanos 2311 y 2 a 5. Bandera 63.

**Dr. LEONIDAS CORONA T.**
Laboratorio Clínico. Delicias 868 (frente a Estado). Consultas, de 4 a 6. Teléfono 2483.

**Dr. BRAGA CASTILLO**
Rayos X. Merced 136. Teléfono 1395. Consultas: de 9 a 10 y de 1 a 4.

**Dr. MANUEL CALVO MACKENNA**
Médico Pensionado San Vicente.— 1 a 3. Santo Domingo 1412. Teléfono 596. Ausente hasta Marzo.

**Dr. W. E. COUTTS**
Sífilis. Vías urinarias. Consultas: de 3 a 5. San Martín 372.

**Dr. EMILIO CADIZ**
Regresó. Olivares 1678, (entre Dieciocho y Castro).

**Dr. CASTRO OLIVEIRA**
Garganta, nariz, oídos. Estado 62. De 3 a 6.

**Dr. ALDO CONTRUCCI**
Médico internista. Regresó de Europa. San Antonio 451. De 2 a 4. Teléfono 188. Providencia.

**Dr. CASTAÑEDA IGLESIAS**
Ex-Médico residente Hospital de Niños. Catedral 1882. Teléf. 254. 1 1|2 - 3 1|2.

**Dr. DIAZ VELASCO**
Medicina interna. Niños, sífilis. Consultas: 1 a 4. Vergara 474.

**SIFILIS
VENEREAS Y PIEL
Doctor Félix Grohnert B.**
Castro 238. Consultas: 2-6

**Dr. EUGENIO DIAZ LIRA**
Cirugía de Niños y Ortopedia. — Agustinas 1270. Teléfono 2585.

**Dr. RICARDO DONOSO**
Estudios en Europa. Medicina interna, especialmente pulmón, corazón. Agustinas 619. De 1.30 a 3.30.

**Dr. PAULINO DIAZ**
Moneda 1963. Teléfono 1178. De 1 1|2 - 4. Especialmente piel, venéreas.

**Dr. ESPINA**
Rayos X. Medicina interna. Estudios Europa. Delicias 1228 esq. Gálvez. Teléfono 2102. De 1.30 a 4.

**Dr. FRANCISCO EDWARDS**
Vías urinarias. Consultas, de 2 a 4. Teatinos 14.

**Dr. JULIO EASTMAN**
Catedral 2673. De 1.30 a 3.30. Teléfono 2637. Casilla 1571.

**Dr. L. QUINTEROS ENCINA**
Médico legista. Cirugía, partos. De 1 a 3. Alameda 239.

**DOCTOR FAJARDO**
Medicina general. Enfermedades niños. Arturo Prat 631.—De 2 a 4.

**Dr. FUENZALIDA BRAVO**
Profesor de enfermedades niños. Merced 580. Teléfono 1721. De 2 a 4.

**Dr. ARTURO FRITZ**
Medicina general, Jefe Policlínica, Piel y sífilis. De 3 a 5. Huérfanos 1353.

**Dr. MORAGA FUENZALIDA**
Medicina y cirugía de niños. Cochrane 118. Teléfono 2804. De 1 a 3.

**Dr. ERNESTO GREENE**
Estudios Europa. Cirugía, ginecología Consultas: 2-4.—San Martín 609 esquina Catedral. Tel. 2860.

**Dr. ARISTIDES GONZALEZ C.**
Prof. extraordinario. Obstetricia, partos, enfermedades señoras. de 1 a 3. Casilla 1551. Tel. 2789. S. Martín 272.

**Dr. GARCIA COLLAO**
Estudios en Europa. Ojos, Nariz, Garganta y Oídos. Nuevo consultorio: San Antonio 148, frente Teatro Municipal.

**Dra. JULIA GUTIERREZ C.**
Médico-Cirujano. Regresó. Consultas 1 1|2 - 3 1|2. Señoras, niños. Carmen 77.

**Dr. ALEJANDRO INFANTE**
Enfermedades niños. Médico Hospital Niños San Luis. Consultas 1-4. Delicias 253.—Regresó.

**Dr. MOISES HERRERA**
Medicina general, especialmente niños.—Esmeralda 847, entre 21 de Mayo y San Antonio.

**Dr. ROBERTO JARAMILLO B.**
Ejército 707. Teléfono 142. Parque.

**RICARDO KUSCHEL S.**
Cirugía general. Consultas: 3.30 a 5. San Antonio 275. Teléfono 1344.

**Dr. A. KORNER ANDWANDTER**
Estudios en E. U. Cirugía, ortopedia. Consultas: 2-4. Santo Domingo 623.

**Dr. LEA PLAZA**
Enfermedades del sistema nervioso. Monjitas 308.

**PROFESOR LUCO**
Enfermedades nerviosas y mentales. Merced 336. Regresó.

**Dr. LAVAL**
Medicina interna. Rayos X. Delicias 1626. De 2-4. Teléf. 2844.
1947-X

**Dr. MORALES VILLABLANCA**
Sífilis, venéreas. Prat 356. De 4 a 6.

**CORA MAYERS G.**
Médico-cirujano. Niños y señoras. Consultas de 4 a 6. Compañía 1607.

**Dr. MEZA OLVA**
Estudios Europa. Medicina interna, especialmente pulmón, corazón, riñones, sífilis. Laboratorio Clínico de 3 a 4.—Dieciocho 268.

**Dr. MALBRAN**
Bandera 736. Enfermedades mentales y nerviosas. De 2 a 5.

**Dr. ITALO MARTINI G.**
Ojos, oídos, nariz y garganta. Delicias 411. Consultas: 2 a 4.

**Dr. JUAN MONTENEGRO M.**
Enfermedades niños. De 2 a 4.— Compañía 1770. Teléfono 2120.

**Dr. MONTERO**
Prof. Dermatología, Sifilografía. Piel. Sífilis, génito-urinarias. Prat 309.

**Dr. LUIS G. MIDDLETON CRUZ**
Oídos, nariz, garganta. Trasladóse: Miraflores 540. De 4 a 6.

**Dr. LUIS MIRANDA**
Residente. Hosp. San Vicente. — Agustinas 2582. Consultas de 1 a 3.

**Dr. JULIO MOORE F.**
2 a 4. Niños. Sífilis. — Vergara 155. Teléfono 3074.

**Dr. MOUAT S.**
Ginecología, partos. Ex-Jefe de Clínica Ginecológica Dr. Korner. Brasil 25. Consultas: 1 a 4.

**NEUMOTORAX ARTIFICIAL**
Tratamiento Tuberculosis pulmonar. Dr. Moreno. Estudios Europa. Recoleta 561, de 2 1|2 a 4 1|2.

**Dr. OHLERICH**
Titulado Alemania y Chile. Medicina general adultos y niños. Teléfono 332. Consultas: 2 a 4. Traslad se: Teatinos 336.

**Dr. DAVID PULIDO**
Enfermedades niños. Santo Domingo 1646. Teléfono 2152. Consultorio: Santo Domingo 1695. 1-4.

**Dr. OTTO PHILIPPI**
Enfermedades niños. Santo Domingo 820 esq. San Antonio. Consultas: 1 a 3. Teléfono 2415.

**PROFESOR PARDO**
Cirugía y enfermedades de señoras. Consultas, de 2 a 4. Ejército 119.

**Dr. OSCAR PERALTA C.**
Arturo Prat 588. Consultas 2 a 4. Policlínica de 8 a 9 1|2.

**Dr. PRUNES**
Estudios en Europa. Jefe de Clínica. Piel, sífilis, venéreas. Merced 490. Casilla 2894.

**Dr. RICARDO PERALTA G.**
Cirugía general, especialmente de niños. Claras 471.

**Dr. PRADO REYES**
Cirujano Jefe Hospital San Juan de Dios. Cirugía. Enfermedades señoras. San Francisco 70. De 1 a 3. Teléfono 1434.

**Dr. PAREDES F.**
Especialmente enfermedades señoras. Jefe Policlínica Prof. Korner. Medicina. Cirugía Abdominal. Amunátegui 33. De 2-4.

**Dr. MARCIAL PARADA**
Oídos, nariz, garganta. Delicias 1626. Teléfono 2844. De 3 a 5. Regresó.

**Dr. QUIROGA**
Enfermedades nerviosas y mentales. Puente 559. Consultas de 3 a 5.

**Dr. RAYO RIQUELME**
Cirugía. Enfermedades de señoras. Sífilis. Lunes, Miércoles, Viernes, de 1 a 3. Martes, Jueves y Sábado, de 5 a 6. Merced 304. Teléfono 3329.

**Dr. NACIANCENO ROMERO**
Laboratorio Clínico. Puente 559. Consultas, 5 a 7. Casilla 3871.

**Dr. AQUILES RIVEROS**
Partos, enfermedades de señoras. Medicina general. Residencia y consultorio 10-11 y 2-4 en

**SANATORIO**
Avenida Matta 586. Teléfono 97 (Matadero).

**Dr. EDUARDO DE RAMON**
Cirugía, enfermedades de señoras. Consultas: 1 a 3. Transladóse Agustinas 1660.

**Dr. JOEL RORRIGUEZ P.**
Estudios Europa. Medicina interna, especialmente estómago, intestinos. Rayos X. De 2-4 Amunátegui 559. Teléfono 2810.

**Dr. HERRERA ROGER**
Médico Hospital de Niños. Teléf. 2679. Delicias 2558. De 1 a 3.

**Dr. F. ROMERO AGUIRRE**
Partos. Enfermedades señoras. Cirugía. Catedral 2429.

**Dr. OSVALDO SALAS C.**
Catedral 2529. Medicina de adultos y niños. Sífilis. Consultas: 1 a 4. Teléfono 2791.

**Dr. CARLOS A. SOMMERS**
Medicina general. Catedral 2099. De 1 a 3.

**J. SCHWARZENBERG L.**
Enfermedades niños. De 1 a 3, excepto Jueves y Sábado. San Antonio 275. Teléf. 1344.

**Dr. SUAREZ ALVAREZ
OCULISTA**
Sto. Domingo 1283. De 1-3 y 5-6.

**Dr. STUARDO**
Estudios en Europa. Enfermedades de niños. Consultas de 1 a 4.— Agustinas 1684. Teléfono 2245.

**Dr. SANTANDER**
Estudios Europa. Médico internista, especialmente vías digestivas y riñón. Examen completo del enfermo por rayos X y laboratorio. Consultas 3 a 5. Teléfono 2271. Moneda 821.

**DOCTOR STOLTING**
Oculista. Médico recibido en Alemania y Chile. — Compañía 1392. De 3 a 5.

**Dr. SEPULVEDA R.
Laboratorio**
Bandera 736. Teléfono 233. Exámenes completos: sangre, orina, desgarro, etc. Consultas: 2 a 6.

**Dr. TORRES TORRES**
Jefe Clínica Prof. Korner. Enfermedades señoras, cirugía. Catedral 1249. De 3 a 5.

**Dr. ULLOA**
Interna. Venéreas. Niños. Pulmón. Independencia 1726. De 12 a 4.

**DOCTORA ERNESTINA PEREZ**
Estudios en Europa Se transladó a Merced 629. Consultas: 2 a 4.30.

**Dr. G. E. VIDAL S.**
Consultas 2 a 6. Delicias 2646.

**Dr. VARGAS SALCEDO**
Cirujano. Consultas: 2 a 4. Teatinos 354. Teléfono 1060.

**Dr. VALENZUELA LARRAIN**
Cirugía general, ginecología Consultas: 1 a 3, menos los Viernes. Catedral 2092.

**Dr. VILLALON**
Enfermedades de la vista. Estudios Europa. Santo Domingo 606. consultas: 1.30 a 3.30. Regresó.

**DANIEL YAÑEZ G.**
Sífilis, venéreas. De 3-5. — Moneda 1035.

**Dr. ZUÑIGA C.**
Enfermedades señoras. Jefe Clínica Obstetricia. Av. España 472. De 1-3. Teléf. 111, Parque.

**Dr. WAUGH ALDUNATE**
606 — 914 Estudios Europa. Medicina interna Venéreas. Sífilis. Reacción Wassermann. 2 a 4. Catedral 1988. Regresó.

**Dr. WIREN**
Oído, nariz, garganta. Claras 471, 2-4. Policlínica, 8 1|2-11 A. M. Sólo para enfermos escasos recursos.

## DENTISTAS

**DR. ROGAT**
PIORREA ALVEOLAR
Bolsa de Comercio
Oficina 212-215
Especialista en Piorrea Alveolar
(Encías supurantes, dientes movibles) Consultas en Valparaíso los Sábados. Cóndell 88.

**GUILLERMO AHUMADA**
Carmen 319, altos.—Regresó.

**ENRIQUE MORENO OLEA**
Especialista Clínica Dental Dr. Valenzuela. Huérfanos 1616. Teléf. 1642.

**FERRARI CASTELLARI**
Cirujano-dentista.— San Antonio 330.—Regresó.

**L. R. BERRIOS M.**
Clínica Dental Dr. Valenzuela, Huérfanos 1616. Teléfono 1642.

**JOSE LUIS CABRERA M.**
Teatinos 549, entre Catedral y Santo Domingo.

**A. ARREDONDO REYES**
Instalación moderna. Trabajos garantidos. Delicias 2774 (Portal Edwards).

**Dr. CERDA LOPEZ**
Dentista. Cirugía Dental. De 11 1|2 y 2-6. Moneda 881 (altos).

**FORTUNATO ENCINA F.**
Cirujano-Dentista, Ex-ayudante Dr. Carlos Robinson. Agustinas 849.

**GUILLERMO VELASCO M.**
Estudios en Philadelphia. Catedral 1261. Regresó.

**CLINICA DENTAL**
A. Prat 334. Preferencia personas ocupadas. Extracciones absolutamente indoloras.

**VICTORINO ALONSO**
Dentista. Estudios en Philadelphia. — Moneda 1164. Regresó.

**MAURICIO M. BALTIANSKY**
Dentista. Cirugía dental. Enfermedades de la boca. Arturo Prat 935.

**J. A. CASTRO OLIVEIRA
R. CASTRO OLIVEIRA**
Estado 62.

**CLODOMIRO CONTRERAS**
Ayudante Clínica Operatoria Escuela Dental. San Antonio 451. Consultas 2 a 6. Regresó.

**CORIOLANO LARA VALLE**
Dentista. San Antonio 128.

**SALVADOR CASTILLO U.**
Jefe Clínica Prótesis Escuela Dental. Moneda 1588.

**J. CAMARGO SANGINES**
Consulta 2 a 5. Carmen 32.

**F. CASTRO C.**
Ayudante Escuela Dental. Puentes, coronas.—Estado 250.

**ROBERTO GOMEZ UGARTE**
Dentista. Consultas 2 a 5. Morandé 291. Of. 23 y 24.

**EDUARDO HOLLSTEIN**
De 10-12 y 1-3. Catedral 1787.

**MUÑOZ LOBOS Hnos.**
Dentistas. Extracciones sin dolor. Sommnoformo. Placas.— San Diego 307-448. Teléfonos 107-108.

**Dra. ELVIRA ROSAS S.**
Dentista. Bandera 76. Regresó.

**ALEJANDRO VALENZUELA DIAZ**
Ayudante Escuela Dental. Extracciones, somnoformo. Electrolonización contra Piorrea.—Morandé 111.

## INGENIEROS

**ALBERTO LARENAS F.**
Ingeniero. Claras 162. Casilla 420.

**OFICINA TECNICA**
Lorenzo Claro Lastarria, Ing. Civil. Morandé 235. Teléf. 1963. Casilla 1491.

## ARQUITECTOS

**EDUARDO TASSO**
Construcciones, Transformaciones, reparaciones. Honorarios 3 o|o. Planos presupuestos. Morandé 131.

## MATRONAS

**CLINICA PRIVADA DE OBSTETRICIA**
Señora Reyes, Matrona Ginecologista. Establecimiento moderno. — Atendido por dos cirujanos especialistas. Recibe enfermas de todas partes del país. Curaciones internas. Partos indoloros. Absoluta reserva. Asistencia a domicilio. Esmeralda 636.

**CLINICA**
Ana G. Vargas Barrera. Partos, enfermedades señoras. Recibe pensionistas. Cochrane 985.

**M. AVILA**
Matrona Ginecologista, atiende enfermas toda época embarazo. Pensionistas.—Cueto 350.

**MATRONA ERAZO**
Huérfanos 2460. Partos. Enfermedades señoras. Raspaje. Curaciones. Consultas absolutamente privadas.

**Mme. E. FRAGNAUD**
Matrona francesa. Consultas de 1 a 5. Manuel Rodríguez 647.

**SARA NOVOA**
Consultorio femenino. Enfermedades señoras.— Inyecciones intramusculares. Pensionistas.—Natanial 588.

**J. MORENO**
Clínica. Especialidad curaciones internas.—10 de Julio 515.

**CLINICA "DRA. VICENTINA"**
Especialista enfermedades de señoras. Curación catarro, flores blancas. Pensionado higiénico. Partos. Asistencia completa, $ 50. Exámenes gratis.—San Diego 57.

**MERCEDES ROJAS**
San Diego 932. Recibe enfermas cualquier tiempo. Consultas privadas. Precios módicos.

**ANA J. SALCEDO**
Atención a toda hora. Recibe pensionistas.—Serrano 515.

**CARMELA TORO G.**
Pensionistas. Atiende toda hora. Trasladóse San Pablo 3267.

**"PENSIONADO MURFFI"**
Especialidad enfermedades señoras. Partos, pensión desde $ 40. Curación flores blancas. Cobro después mejorada enferma. Aplico inyecciones. Exámenes gratis. San Diego 360.

## VARIOS

**ANDRES GILMONT**
Actuario. Cálculo Seguros Vidas. Rentas Vitalicias. Prepara exámenes Universidades Europeas-Americanas. Moneda 1128.

**Dr. S. N. HAYASHI**
Especialista en masajes. Claras 490. De 2-4. Teléf. 2233.

**CONSULTORIO FEMENINO DE CULTURA FISICA**
Vello, extracción segura por señoras competentes bajo vigilancia médica. Masaje, gimnasia, hidroterapia, electricidad, etc. Trátanse niños mal desarrollados, anemias, estitiques, reumatismo, obesidad, enfermedades respiratorias, digestivas, defecto pecho, columna vertebral, cara, como cutis seco o grasoso, espinillas, lunares, cicatrices, etc. Masaje de belleza, manual y eléctrico. Santo Domingo 348, entre 21 de Mayo y San Antonio.

**ACADEMIA DE MODAS PARA SEÑORITAS**
Moneda 3073. Clases empezarán 15 Marzo. 1375-M-18

## SECCION VALPARAISO

## ABOGADOS

**GUILLERMO AZOCAR ALVAREZ
MIGUEL AYLWIN C.**
Serrano 398. Teléfono 1588.

**ANIBAL CRUZAT O.**
Abogado. Prat 72. Casilla 1298.

**AURELIO CRUZAT**
Abogado y procurador del número. Estudio: Prat 72.

**FERNANDO GANDARA P.**
Abogado. Agente general de LA NACION en Valparaíso. Cochrane 898. Casilla 689.

**GUILLERMO RIVERA C.
GUSTAVO RIVERA BAEZA**
Calle Serrano 173. Valparaíso.

## AGENTES

**Y EMBARCADORES DE ADUANA
PEDRO SANTIBAÑEZ**
Serrano 60. Teléfono. G. T. O. Casilla 200. Valparaíso.

## CORREDORES

**GUILLERMO ARNOLD**
Vende chalets, terrenos, fondos. Arrienda casas amobladas. Viña del Mar. Alvarez 730. Valparaíso. Precios módicos.

# TURF

## CLUB HIPICO

**INSCRIPCIONES PARA LAS CARRERAS DEL PROXIMO DOMINGO**

Premio El Primer Salto. — 2,400 metros m|m. (Vallas, 6 saltos). — Para caballos que no hayan corrido en carreras públicas de saltos. — Peso de reglamento. — Inscripción: $ 12.50.—Premio: $ 2,500 al 1.o

| | Kilos | | Kilos |
|---|---|---|---|
| Cara o Sello | 71 | Film | 66 |
| Gaspar | 71 | Solterona | 66 |
| Viajero | 71 | Demetrio | 64 |
| Talmán | 68 | Fairfax | 64 |
| Busil | 68 | Reflejo II | 64 |
| Huancayo | 68 | Yapuré | 64 |
| Louvre | 68 | Rezongona | 62 |
| Malmaison | 68 | Sumatra | 62 |
| | | Uxor | 62 |

Premio Age D'Or. — 1,100 metros. — Para caballos de dos años que no hayan ganado. — Peso: 54 kilos. —Inscripción: $ 20. — Premio: $ 4,000 al 1.o

| | | | |
|---|---|---|---|
| Albaycin | 54 | Verderón | 54 |
| Dichosa | 54 | Vittel | 54 |
| Holgazán | 54 | Can Cura | 52 |
| Nonada | 54 | Go-Lady | 52 |
| Oliveto | 54 | Pavlowa | 52 |
| Polita | 54 | Salada | 52 |
| Roderick D. | 54 | Toldilla | 52 |
| Ron | 54 | Veldora | 52 |

Premio Almendro. — 1,600 metros. — Para caballos nacidos en Chile, que no hayan ganado más de tres carreras.—Peso de reglamento.—Descargo a los que no hayan ganado más de $ 5,000 de 3 kilos a los de 3 años, y de 5 kilos a los de 4 años. —Inscripción: $ 12.50.—Premio: 2,500 pesos al 1.o

| | | | |
|---|---|---|---|
| Silver Lassie | 58 | Cachivache | 54 |
| Guignol | 57 | Decano | 54 |
| Caucasia | 55 | Democrático | 54 |
| Egalité | 55 | Falsete | 54 |
| Francina | 55 | Girl | 53 |
| Matadora | 55 | Tenebrosa | 53 |

Premio El Debut. (Clásico). — 1,100 metros.—Para productos de 2 años nacidos en Chile que no hayan corrido ninguna clase de carreras.—Peso: 54 kilos. — Inscripción: $ 15.—Ratificación: $ 15 el Lunes 29 de Marzo.—Entrada: $ 30—Premio: $ 6,000 al 1.o

| | | | |
|---|---|---|---|
| Bordeaux | 54 | Vallenar | 54 |
| Cila | 54 | B. Hellene | 52 |
| Epping | 54 | C. Rayada | 52 |
| Feño | 54 | Escarcela | 52 |
| Ferrocarrilero | 54 | Finlandia | 52 |
| | | Harmonía | 52 |
| Leoville | 54 | Himalaya | 52 |
| Loto | 54 | Perla White | 52 |
| Mirabeau | 54 | Rubia | 52 |
| Paf | 54 | Verbitz | 52 |
| S. Vicente | 54 | Vesta | 52 |

Premio Altanero II.—1,400 metros. —Para todo caballo. — Handicap.— Inscripción: $ 15.—Premio: $ 3,000 al 1.o

Columbia, Queñe, Gama, Verdi, Oiseau Bleu, Shannon, Ruric, Tardía, Decano, Tenberosa, Pérfido, Deshabille, Maestro Cantor, Dylau, Duelo, Bastián, Rex White, Pacato, Le Rhone, Alboroto, Don Alvaro, Larmes, Constantino, Esparceta, Edelweiss, Democrático, Fenicia, Espartilla, Pencahue, Omar, Girl, Fusil, Darwin, Cautín, Minx, Badramina, Corchea, Batifoglia, Plumilla, Defensa, Liverpool, Gacetilla, Feudal, Capucine, Enriqueta, Fumée, Cultura, Donetta, Dazzle y Diáfana.

Nota.—Esta carrera será dividida en dos series por el Handicapper.

Premio Alhaja.—1,800 metros.—Para todo caballo.—Handicap. — Inscripción: $ 15.—Premio: $ 3,000 al 1.o.

Alum, Verdi, Saints Ferry, Fabia, Boa, Don Alvaro, Germán, Silver Lassie, Dee, Silver, Corso de Flores, Música, Cecilia, Baldramina, Esteta, Matadora, Tucano, Cultura y Donetta.

**LOS TRABAJOS DE AYER**

**Pista de carreras**

Dichoso, montado por M. Gamboa, y Columbia, por P. P. Quezada, pasaron 1,100 metros, en 1.10, ganando Dichoso por tres cuerpos.

Gamma, montada por C. Cruz, Saint's Ferry por un aprendiz, y Oiseau Bleu por M. Araya, pasaron 1,400 metros, en 1.32; ganando Gamma por tres cuerpos a Oiseau Bleu, el que precedió por igual distancia a Saint's Ferry.

Nonada, piloteada por un aprendiz, pasó 1,100 metros, en 1.12 3|5.

Flaminia, manejada por S. Miranda, y Mirabeau, por L. Jupia, pasaron 1,100 metros, en 1.14; llegando iguales.

Defensa, montada por H. Contreras, pasó 1,400 metros, en 1.32.

Liliana, conducida por J. Reyes, pasó 1,100 metros, en 1.13 4|5.

Voladora, dirigida por P. P. Quezada, pasó 1,100 metros, en 1.11.

Bastián, montado por un aprendiz, y Belle Hellene por J. Bernal, pasaron 1,100 metros, en 1.11 1|5; ganando Belle Hellene por un cuerpo.

Feño y Silver Lassie, jineteados por aprendices, pasaron 1,100 metros a voluntad, en 1.15.

Esteta, manejada por M. Verdejo, pasó 1,800 metros, en 2.

Vittel, montado por A. Nieto, y Vallenar por A. Molina, cotejaron 1,100 metros, en 1.12 3|5; llegando iguales.

Holgazán, montado por P. P. Cancino, y Rubia por un aprendiz, pasaron 1,100 metros, en 1.12 2|5; ganando Holgazán por dos cuerpos.

Caucasia, conducida por M. Gamboa, y Alum, por P. P. Quezada, corretearon 1,800 metros, en 1.57 2|5; llegando iguales.

Demetrio, manejado por C. Umanda, pasó 2,300 metros, en 2.48.

Fabia, montada por F. Muñoz, y Boa por un aprendiz, pasaron 1,800 metros, en 1.58 2|5; ganando Fabia por dos cuerpos.

Vuyú, montada por L. A. Parada, y Cancura por P. P. Quezada, pasaron 1,100 metros, en 1.11 3|5; ganando Vuyú por dos cuerpos.

Vestale, manejada por M. Verdejo, y Gacetilla por S. Umanda, pasaron 1,100 metros, en 1.11; llegando iguales.

Kalamota y Alboroto, montados por aprendices, pasaron 1,100 metros, al carrerón, en 1.16.

Tardía, montada por N. Otelza, y Finlandia por un aprendiz, pasaron 1,400 metros, en 1.30 2|5; ganando Tardía lejos.


**SEMILLA**
DE
**TREBOL ROSADO**
LISTA, OFRECEN:
**URETA y Cía.**
Casilla 1340 - Agustinas 1085



**Municipalidad de Ñuñoa**

**PATENTES DE VEHICULOS**

Aviso a los dueños de automóviles y demás vehículos que tengan su garage o posada en esta Comuna, que deben pagar en esta Tesorería, en el presente mes de Marzo, el valor de la patente que les corresponda.

Esta suma les servirá de abono para obtener la de Santiago.

Los infractores incurrirán en las penas que fija la ley.

Ñuñoa, Marzo de 1920.

EL TESORERO.

2041-M-30



**Tintura Araucana**

Para teñir el cabello y barba en cuatro colores

Negro, Castaño, Obscuro, Claro y Rubio

Pídase en Boticas.

DEPOSITO
BOTICA SANTO DOMINGO



**Dr. GIANANI**
ESPECIALIDAD ENFERMEDADES PULMONARES
Medicina interna en general. Sífilis. Consultas 3 a 5. Teléfono 1633. Teatinos 564.


**Pista de arena**

Turpinita, conducida por un aprendiz, movió 800 metros, en 53 2|5.

Deshabille, montada por P. P. Quezada, y Maestro Cantor, por J. Polanco, pasaron 1,400 metros, en 1.39 2|5; ganando Deshabille, por dos cuerpos.

Liverpool, manejado por S. Miranda, pasó 1,400 metros, en 1.38.

Pérfido, jineteado por L. Araya, pasó 1,400 metros, en 1.39.

Germán, dirigido por J. Bernal, y Chateau Gonthier por un aprendiz, movieron 800 metros, en 54 2|5; después de un corto descanso repitieron la misma distancia, en 55 3|5; llegando iguales ambas veces.

Edelweis, montado por A. Aranguiz, pasó 1,400 metros, en 1.41.

Tajamar, conducido por un aprendiz, pasó 1,200 metros, en 1.26.

Pacato, jineteado por J. Bernal, movió 1,200 metros en 1.22.

## HIPODROMO CHILE

**INSCRIPCIONES PARA LAS CARRERAS DEL PROXIMO DOMINGO:**

Premio ÑIPILCO.— 1,200 metros. Baldramina, Plumilla, Foquita, Tarff, Lag, Hachazo, Dual, Cambio, Darwin, Mrs. Yoe, Capucine, Bow, Girasol, Espinela, Liliana.

Premio ÑEQUE.—1,900 metros. Cultura, Diávolo, Boa, Cecilia, Pérfido, Girl, Música, Tucano, Cr. Colón, Lochinwar, C. de Flores, Juliano.

Premio ÑIPA.—1,100 metros.

| | Kilos | | Kilos |
|---|---|---|---|
| Tintero | 61 | Temible | 51 |
| Colliguay | 61 | Viñita | 51 |
| Logroño | 61 | Tarifa | 51 |
| Olivar | 56 | Alcisca | 49 |
| Personaje | 55 | Candelilla | 50 |
| Defensa | 54 | Chichí | 49 |
| Lag | 54 | Bruja | 49 |
| Pasatiempo | 51 | Cadeneta | 49 |

Premio ÑIPACO.—1,200 metros. Tenebrosa, Pau, Omar, Personaje, Elda, Odrera, Furlana, Temible, Retozona, Panizo, Jerez, Galopa, Mackenzie Fusil, Pelucón, Cadeneta, Bruja.

Premio ÑO GABRIEL.— 900 metros. Gaudiosa, Falsán, Sebastiana, Fibrita, Quillay, Así Sí, Tamboril, Chilihue, Negrito, Asiático Persiana, Guindito, Epu Lev.

Premio ÑO MIGUEL.—900 metros. Tucapel, Kirk, Ancatemo, Rolandito, Monograma, Palantelén, Tripleta, Pink Lady, Lady Kendal, Achibueno.

Premio ÑICO.—1,200 metros. Teruca, Viñita, Paladín, Diávolo, Canossa, Logroño, Dineral, Ruler, Mormón, Astra, Mabille, Unxia, Yoe, Socio, F. de la Pasión.

## TRIBUNALES

**CORTE SUPREMA**

**Movimiento habido en 29 de Marzo de 1920**

**Primera Sala.**—No funcionó.

**Segunda Sala.**—1 Elira Henríquez de K. con Antonio Ferraz y otro, en acuerdo.

Las demás no vistas.

Don Enrique Jaramillo alegó contra el recurso, en la 1.a

**CORTE DE APELACIONES**

**Movimiento del 29 de Marzo de 1920**

**Primera Sala.**—1 contra Luan, confirmada; 2 contra Báez, confirmada; 3 contra Lagos, confirmada; 4 contra Gallardo, sin estado; 5 contra Caroca, sin estado; 6 contra Valencia, acuerdo y diligencias; 7 contra Rovinovich, suspendido efectos; 29 contra Contreras, sin lugar.

Recurso de hecho y queja Comunidad Chilcaya, fallada en acuerdo.

Alegaron:

En la 7.a, don Tomás Peralta.

**Segunda Sala.** — 1 Fisco contra Agustín Gómez y otros, sin tribunal; 2 Simón Sand contra M. Kranasccod, mal llamada; 3 contra Fidel Muñoz, aprobada; 4 Guillermo González contra Luis Moreno, aprobada; 5 Denuncio por secuestro de la C. González, revocada; 14 Doggennveiler Hnos. contra Francisco Calvo, trámite; 15 Antonio Rodríguez contra Isidro Vila, trámite.

No vistas las demás.

Alegaron:

En la 5, don Víctor Acevedo con don Darío Urzúa.

**Tercera Sala.**—1 contra Wolleter y otros, aprobada; 2 contra Prieto y otros, trámite; 3 contra Muñoz, confirmada; 4 contra V. de Hertz, aprobada; 5 contra Zúñiga y otros, acuerdo; 10 Prado con Fernández, aprobada.

Alegaron:

En la 1.a, don Osvaldo Pacheco.

En la 5.a, seorita Matilde Throup, don Humberto Yáñez Velasco y don Jorge Gallardo Nieto.

**Cuarta Sala.**—1 R. Huber con Ferrocarriles del Estado, mal anunciada; 2 y 3 A. Bataglia, recurso de hecho, suspendida; 4 Casa de María con Elisa Santiago, suspendida; 5 María Morales con Adelaida Puelma, trámite; 6 Carlos Mier con E. Bomenastre, suspendida; 7 Efraín Roa con Ac. del Trabajo, trámite; 8 Fisco con Albano Burgos, suspendida.

Alegaron:

En la 7.a, don Maximiliano Roldán con Senén Conejeros.

**PRIMERA SECRETARIA**

**Ingreso civil**

Sociedad Comercial de Chile con Sociedad Austral de Maderas, 5.o juzgado.

**2.a SECRETARIA FABRES**

Ramón E. Olivo con Fisco, Valparaíso; Francisco Díaz Muñoz, partición, Rengo; Simón Vergara, 1.er juzgado.

**Ingreso criminal**

Contra Arturo Ortúzar, matrimonio ilegal, 2.o juzgado.

**EL SECUESTRO DE DON CARLOS GONZALEZ**

En el proceso instruído por secuestro de Carlos González Arriagada el señor juez de primera instancia sobreseyó definitivamente respecto de este proceso, y la Ilustrísima Corte por resolución de ayer suspendió los efectos de esta resolución y ordenó reponer el proceso al estado de darse cumplimiento al artículo 441 del Código de Procedimiento Penal. Dicho artículo es como sigue: "Si el Ministerio público pidiese el sobreseimiento, el juez mandará poner la petición en conocimiento del inculpado y de las personas que obraren en el juicio como interesados.

Si el reo o algún interesado solicitarde que se adelante la investigación, suministrando los datos necesarios, el juez resolverá".

Hubo votos disidentes respecto a algunos puntos.

# Informaciones Comerciales, Industriales y Agrícolas

## CAMBIO

| | |
|---|---|
| BANCARIO | 12 15/16 |
| COMERCIAL | 13 |

**EQUIVALENCIAS DEL CAMBIO BANCARIO**

| | |
|---|---|
| 1 LIBRA VALE | $ 17.21.97 |
| 1 DOLAR | 4.98 1/4 |
| 1 FRANCO | 0.34.36 |
| 1 LIRA | 0.25.44 |
| 1 PESETA | 0.88.30 |
| 1 NAC. ARGENTINO | 2.13 1/2 |

**PREMIO DEL ORO: 79.50 o|o**

**VALOR DEL PESO ORO DE 18d.**

Al cambio bancario de 12 15|16, un peso oro de 18 d vale $ 1.39.13. Como el recargo comercial es de 79.50 o|o hay una diferencia de 40.37 por ciento.

**LOS BANCOS QUE SE EXPRESAN, HAN FIJADO LOS CAMBIOS SIGUIENTES:**

**Banco Español de Chile**

| Plazas | 90 d\|v. | A la vista |
|---|---|---|
| Londres | 12 15\|16 | 12 23\|32 |
| La libra vale | 18.55 | 18.86 |

**Banco de Chile**

| Plazas | 90 d\|v. | A la vista |
|---|---|---|
| Londres | 12 15\|16 | 12 13\|32 |
| París | 2.91 | 2.86 |
| N. York | | 4.88 1\|4 |
| Italia | 3.93 | 3.86 |
| España | 1.13 1\|4 | 1.11 1\|4 |
| Argentina | | 2.13 1\|2 |

**Banco de Londres y Río de la Plata**

| Plazas | 90 d\|v. | A la vista |
|---|---|---|
| Londres | 12 15\|16 | 12 23\|32 |
| París | 2.92 3\|4 | 2.92 3\|4 |
| Amberes | 2.76 1\|4 | 2.76 1\|4 |
| New. York | | 4.86 |
| España | | 1.13 3\|4 |
| Italia | | 3.95 1\|2 |
| Brasil | | 12 11\|16 |
| Uruguay | | 4.87 |
| Argentina | | 2.05 3\|4 |
| Suiza | | 1.15 1\|4 |
| Siria | | 12 11\|16 |
| Portugal | | 12 11\|16 |
| Panamá | | 12 11\|16 |
| Perú | | 12 11\|16 |

## BOLSA DE COMERCIO

**MOVIMIENTO**

**Lunes 29 de Marzo de 1920.**

Abrieron las operaciones en el día de ayer en el mercado bursátil con importante movimiento en acciones, desarrollándose ambas ruedas oficiales bajo un ambiente activo y animado.

A continuación se detallan las transacciones efectuadas durante el día.

En la 1.a rueda se hicieron 2 millones 76,112.50 en acciones y 51,000 en bonos, y en la 2.a, 1.408.399.00 en las primeras y 90,000 en los segundos.

El total de lo operado ascendió a 3.484.511.50 efectivos en acciones y 141,000 nominales en bonos.

**TENDENCIA**

En los precios no se pronunció una tendencia definida, cerrando varios bien sostenidos.

**CIERRE DEL CAMBIO Y ORO**

Vend. 13 7|32; comp. 13 1|4.
Vende. 79.80; comp. 79.

**Primera rueda**

1300 Llalagua, Abril 22, 372.
300 Llallagua, Abril 22, 371.
100 Llallaguas, Abril 28, 370.
100 Totoral, Abril 8, 20 1|2.
100 Llallagua, Abril 22, 368.
100 Llallagua, Abril 22, 367.
14000 Caja 7 o|o-1 o|o, 92 1|4
24000 Caja 8 o|o-1 o|o, 101 1|2.
100 Totoral, 29 1|2.
2000 Caja 8 o|o-1 o|o, 101 1|4.
200 Llallagua, Abril 22, 366.
1600 Llalagua, Abril 22, 365.
50 Elec. Industrial, 102.
100 Llallagua, Abril 22, 365.
1000 Hip. 7 o|o-1 o|o, 92 1|2.
78 Banco Chile, 201.
25 Banco Nacional, 54.
200 Llallagua, Abril 22, 365.
200 Llallagua, Abril 8, 362.
500 Central, 11 1|4.
25 Fuegos, 100.
400 Llallagua, Abril 22, 364.
10000 Caja 6 o|o-1 o|o, 84.
2000 Central, Abril 22 11 3|4.
200 Llallagua, Abril 22, 364.
200 Tocopilla, Abril 8, 39 1|2.
600 Llallagua, Abril 22, 364.
200 Llallagua, Abril 22, 365.
200 Galicia, Abril 22, 46.
100 Galicia, 45 1|2.
300 Llallagua, Abril 8 365.
100 Llallagua, Abril 22, 365.
100 Lota y Co., Abril 8, 70 1|2.
1000 Domeyko, Abril 22, 38.
100 Central, Abril 8, 11 5|8.
2000 Domeyko, Abril 22, 37 3|4.
200 Galicia, Abril 22, 46.
1600 Domeyko, Abril 22, 37 3|4.
100 Banco Nacional, 54 1|2.
500 Vacas, Abril 8, 7 1|4.
200 Gatico, Abil 22, 27 1|2.
200 Viñas, Abril 22, 64 1|2.

**Segunda rueda**

5000 Garantizador 8 o|o, 84.
50 Banco Nacional, 54.
88 Gas, 101 1|2.
200 Banco Nacional, 54 1|2.
40000 Hip. 7 o|o-1 o|o, 90 1|2.
20000 Hip. 8 o|o-1 o|o, 100 1|2.
300 Banco Nacional, 54 1|4.
2000 Caja 7 o|o-1 o|o, 92 1|4.
300 Banco Nacional, 54 1|4.
100 Malvoa, 30.
4000 Hip. 8 o|o-1 o|o, 100 1|2.
10000 Hip. 7 o|o-1o|o, 92 1|4.
1000 Hip. 8 o|o-1 o|o, 100 1|2
300 Llallagua, Abril 22, 362.
8000 Caja 8 o|o-1 o|o, 101 3|8.
100 Llallagua, Abril 8, 358.
200 Llallagua, Abril 22, 360.
50 Banco de Chile, 201.
100 Antof., Abril 8, 208.
5 Gas, 101.
28 Gas, 101 1|2.
500 Lota y Co., Abril 8, 70 1|2.
100 Lota y Co., Abril 22, 71 1|2.
500 Vacas, Abil 8, 7 1|4.
1500 Vacas, 7 1|4.
200 Llallagua, Abril 8, 354.
300 Llallagua, Abril 22, 355.
200 Vacas, Abril 22, 7 1|2.
78 Gas, 101 1|2.
200 Llallagua, Abril 22, 355.
200 Llallagua, Abril 22, 355.
102 Gas, 101 1|2.
200 Llallagua, Abril 22, 355.
500 Lota y Co., Abril 8, 71.
600 Llallagua, Abril 22, 355.
600 Llallagua, Abil 22, 355.
100 Llallagua, Abril 8, 352.
100 Llallagua, Abril 22, 355.
100 Llallagua, Abril 22, 355.
500 Vacas, Abril 22, 7 1|2.
20 Banco Hip. Chile, 660.
300 Lota y Co., Abril 8, 71.
100 Lota y Co., Abril 8, 71.
100 Lota y Co., Abril 8, 71.
100 Lota y Co., Abril 8, 71.
100 Banco Francés, 65.

**OFERTAS, DEMANDAS Y ULTIMAS COTIZACIONES**

**Bonos**

**Caja 8-1.**— Comprador por 12,000 a 101 3|8.

**Caja 7-1.**— Vendedor por 30,000 a 92 1|4.

**Caja 6-1.**— Comprador por 10,000 a 84.

**Hip. 8-1.**—Comprador por 1,000 a 100 1|2.

**Hip. 7-1.**— Vendedor por 2,000 a 92 1|2.

**Garantizador 7.**— Comprador por 1,000 año 407 a 87.

**ACCIONES BANCARIAS**

**Nacional.**— Comprador por 50 acciones y vendedor por 100 a 54 1|4.

**Ind. y Comercio.**— Vendedor por 100 acciones a 26.

**Francés.**—A 65 se ofreció comprar 100 acciones y vender la misma cantidad a 66.

**SOCIEDADES MINERAS**

**Llallagua.**—Cerraron con transacciones a 355 para Abril 22.

**Caylloma.**— Comprador en rueda por 100 acciones a 13 3|4 para Abril 22 y vendedor por 500 a este precio para Abril 8.

**Central de Minah.**—A 11 3|4 se pidió en rueda 1,000 acciones para Abril 22 y se ofrecieron 500 para Abril 8. Cerraron con comprador a 11 3|4 para Abril 22.

**Chañarcillo.** — Vendedor en rueda por 100 acciones a 41 para Abril 22.

**Huanuni.** — A 78 al contado se ofreció vender en rueda 100 acciones. Cerraron con comprador y transacción a 80 para Abril 8.

**Lota y Coronel.** — Vendedor en rueda por 100 acciones a 71 3|4 para Abril 22.

**Choicas.** — Vendedor por 500 acciones a 16 para Abril 22.

**Domeyko.** — Para Abril 22 quedó en rueda comprador por 500 acciones a 36 3|4 y vendedor por 1,000 a 37. Cerraron con transacción y vendedor a 36 3|4 para Abril 22.

**Disputada.** — Vendedor por 500 acciones a 26 para Abril 8.

**Gatico.** — Comprador en rueda por 200 acciones a 27 para Abril 22 y vendedor por 100 a 26 1|2 al contado.

**Vacas.** — En rueda quedó comprador por 1,000 acciones a 7 1|4 para Abril 8, 500 a 7 3|8 para Abril 22 y vendedor por 200 a 7 1|2 para Abril 22. Cerraron con vendedor a 7 1|4 para Abril 8.

**Totoral.** — En rueda quedó comprador por 500 acciones a 29 1|2 para Abril 8 y 500 a 30 para Abril 22.

**Tocopilla.** — Comprador por 200 acciones a 38 y vendedor por 200 a 40, ambos para Abril 8.

**SOCIEDADES SALITRERAS**

**Autofagasta.** — En rueda hubo comprador por 200 acciones a 208 para Abril 8 y 200 a 210 para Abril 22 y vendedor por 500 a 208 1|2 para Abril 8 y 200 a 211 para Abril 22. Cerraron con comprador a 211 1|2 y vendedor a 212 para Abril 22.

**Peñón.** — Comprador por 500 acciones a 20 y vendedor por 300 a 21, ambos para Abril 22. Cerraron con vendedor a 20 1|2 para Abril 8.

**Galicia.** — Vendedor en rueda por 500 acciones a 44 1|2 para Abril 22.

**Lastenia.** — Vendedor en rueda por 300 acciones a 75 para Abril 8.

**SOCIEDADES GANADERAS**

**Gente Grande.**— Vendedor por 100 acciones a 95 y comprador por 75 a 94.

**Vallenar.** — Vendedor por 10 acciones a 55.

**SOCIEDADES INDUSTRIALES**

**Electricidad Industrial.** — Comprador por 100 acciones a 101.

**Austral.** — Vendedor por 500 acciones a 1 1|2.

**Cemento Melón.** — Comprador en rueda por 200 acciones a 32 1|2 y vendedor por 100 a 34, ambos para Abril 8.

**Cervecerías.** — Comprador por 200 acciones a 48 al contado.

**Viña.** — Comprador en rueda por 200 acciones a 64 1|2 para Abril 22.

**Vidrios.** — Vendedor por 20 acciones a 139.

**Telégrafo Comercial.** — Comprador por 100 acciones a 44.

**Malvoa.** — Quedó en rueda vendedor por 500 acciones a 30 al contado.

**OPERACIONES EN VALPARAISO**

**1.a rueda**

200 Llallagua Abril 22 a 371.
100 id id a 370.
100 id id a 368.
100 Lota y Coronel id 8 a 70.
10 Schwager id a 650.
100 Llallagua id 22 a 369.
300 San Bartolo a 29.
1500 Viña Abril 8 a 63 3|4.
200 Viña id 22 a 64 1|2.
200 Llallagua id a 364.
500 Viña id a 64.
200 Choicas id a 14 3|4.

**2.a rueda**

700 San José de Oruro Ab. 8 a 12.
25000 Caja 8o|o a 101.
100 Galicia Abril 22 a 45.
100 Lastenia id 8 a 75.
2800 id id 22 a 75.
200 Loa id 8 a 101.
100 Galicia id a 44.
900 Galicia id 22 a 44.
2000 Loa Abril 22 a 102 1|4.
500 Cervezas id 8 a 48.
500 Lastenia id a 73 1|2.

**LETRAS**

1.a rueda. — Vendedor a 12 29|32 y comprador a 12 15|16.

2.a rueda. — Vendedor a 12 31|32 y comprador a 13.

**ORO**

1.a rueda. — Vendedor a 81 y comprador a 80.50.

2.a rueda. — Vendedor a 80 y comprador a 79.50.

## ACCIONES Y BONOS

**ULTIMAS COTIZACIONES**

| | | Pagados | Precios | |
|---|---|---|---|---|
| **BANCOS** | | | | |
| Chile | $ | 100 | 200 1\|2 | tr. |
| Nacional | $ | 40 | 54 1\|4 | v. |
| Español | $ | 100 | 184 | v. |
| Popular | $ | 100 | 128 | tr. |
| Talca | $ | 100 | 153 | tr. |
| Gar. de Valores | $ | 50 | 14 1\|2 | v. |
| Francés de Chile | $ | 50 | 65 | v. |
| Hip. de Chile | $ | 200 | 694 | v. |
| Hip. Nacional | $ | 100 | 108 | v. |
| Hip. Valparaíso | $ | 100 | 125 | tr. |
| Ind. y Comercio | $ | 20 | 25 | tr. |
| Santiago | $ | 100 | 154 | tr. |
| **SOCIEDADES MINERAS** | | | | |
| Antequera | £ | 1 | 2 3\|4 | tr. |
| Araca | £ | 1 | 62 1\|2 | tr. |
| Caylloma | £ | 1 | 13 3\|4 | v. |
| Carb. de Coronel | £ | 1 | 8 | tr. |
| Colquirí (est.) | £ | 1 | 2 3\|4 | tr. |
| Chañarcillo | £ | 1 | 40 | tr. |
| Choicas | £ | 1 | 14 3\|4 | tr. |
| Domeyko (cob) | $ | 25 | 36 3\|4 | tr. |
| Disputada (cob) | $ | 25 | 25 | v. |
| Fortuna C. (est.) | $ | 10 | 8 | v. |
| Gatico (cob.) | £ | 1 | 27 1\|2 | c. |
| Huanuni | £ | 1 | 80 | tr. |
| Llallagua (est.) | £ | 1 | 355 | tr. |
| Lota y Co. (car.) | $ | 20 oro | 71 3\|4 | v. |
| Máfil (car.) | $ | 50 | 133 | v. |
| Monte Blco (est.) | £ | 1 | 8 1\|2 | tr. |
| Oruro (est.) | $ | 20 | 30 | v. |
| Oploca | £ | 1 | 142 | tr. |
| Pintados (s. no.) | $ | 18 | 5 | v. |
| Pod. de Coll. (c) | £ | 5 | 25 | tr. |
| San Bartolo (co) | £ | 20 | 29 | tr. |
| S. J. Oruro (est) | £ | 1 | 12 | tr. |
| Santa Rita | £ | 1 | 7 1\|2 | v. |
| Schwager (car.) | £ | 5 | 650 | tr. |
| Taltal (plata) | $ | 10 | 17 | tr. |
| Totoral (plata) | $ | 10 | 29 1\|2 | tr. |
| Vacas | $ | | 7 1\|4 | v. |
| **SOCIEDADES SALITRERAS** | | | | |
| Agua Santa | £ | 1 | 191 | tr. |
| Antofagasta | £ | 1 | 211 1\|2 | c. |
| Boquete | £ | 5 | 65 | tr. |
| Castilla | £ | 1 | 16 | c. |
| Lastenia | £ | 1 | 75 | v. |
| La Unión | $ | 20 | 19 | tr. |
| Loa | £ | 20 | 102 1\|4 | tr. |
| Perseverancia | $ | 20 | 20 | c. |
| Chilena de Salit. | £ | 1 | 44 1\|2 | tr. |
| Galicia | £ | 1 | 46 | v. |
| Peñón | ü | 1 | 20 1\|2 | v. |
| **GANADERAS Y AGRICOLAS** | | | | |
| Anglo Ch. Past. | £ | 1 | 12 | v. |
| Aysen | £ | 1 | 45 | tr. |
| Chile - Argentina | £ | 1 | 10 1\|4 | tr. |
| Gente Grande | £ | 1 | 94 | c. |
| Laguna Blanca | £ | 1 | 105 | tr. |
| Rupanco | $ | 20 | 55 | c. |
| Tierra del Fuego | $ | 20 | 100 | c. |
| Vallenar | $ | 20 | 55 1\|2 | tr. |
| **COMPAÑIAS DE SEGUROS** | | | | |
| La Alemana | $ | 125 | 291 | tr. |
| La Alianza Chi. | $ | 25 | 73 1\|2 | c. |
| La Americana | $ | 100 | 350 | v. |
| La América | $ | 25 | 109 | tr. |
| Araucanía | $ | 25 | 54 | tr. |
| La Anglo Chilena | $ | 25 | 95 | tr. |
| La Central | $ | 25 | 60 | tr. |
| La Chilena Cons. | $ | 25 | 75 | tr. |
| La Comercial | $ | 75 | 205 | c. |
| La Española | $ | 100 | 400 | v. |
| La Francesa | $ | 50 | 191 | c. |
| La Franco Ch. | $ | 25 | 49 1\|2 | v. |
| Germania | $ | 25 | 46 | tr. |
| La Iberia | $ | 69 1\|2 | 140 | tr. |
| La Industrial | $ | 25 | 55 | tr. |
| La Internacional | $ | 35 | 140 | tr. |
| La Italia | $ | 100 | 386 | tr. |
| La Mapocho | $ | 50 | 225 | v. |
| La Nacional | $ | 25 | 800 | tr. |
| Nueva España | $ | 75 | 270 | tr. |
| La Protectora | $ | 25 | 300 | tr. |
| La Santiago | $ | 50 | 320 | v. |
| La U. Nacional | $ | 60 | 95 1\|4 | v. |
| La Unión Chilena | $ | 50 | 710 | v. |
| **SOCIEDADES INDUSTRIALES** | | | | |
| Am. Shoe Fact. | $ | 100 | 100 | v. |
| Austral de Mad. | £ | 1 | 1 | tr. |
| Buques y Mad. | $ | 50 | 76 | tr. |
| Catres | $ | 100 | 80 | c. |
| Cemento Melón | £ | 1 | 32 1\|2 | c. |
| Cerv. Unidas | $ | 20 | 48 | tr. |
| Diques | $ | 100 | 110 | tr. |
| Chiclayo (azufre) | £ | 1 | 20 | v. |
| Electricidad | $ | 50 | 102 | c. |
| El Globo | $ | 100 | 170 | v. |
| Feria Yzquierdo | $ | 100 | 127 | c. |
| Gas Valparaíso | $ | 50 | 90 | tr. |
| Gas Santiago | $ | 50 | 101 1\|2 | tr. |
| Industrial | $ | 20 | 35 | v. |
| Laboratorio Chile | $ | 25 | 85 1\|2 | tr. |
| Malvoa | $ | 20 | 30 | tr. |
| Merc. de la Vena | $ | 100 | 100 | tr. |
| Penco (azúcar) | $ | 1 | 61 1\|2 | tr. |
| San Ber. (F. E.) | $ | 100 | 115 | c. |
| San Martín (FT) | £ | 1 | 1 | v. |
| Tabacos | $ | 20 | 80 | c. |
| Tattersall | $ | 100 | 181 | tr. |
| Tejidos Santiago | $ | 100 | 400 | v. |
| Teleg. Comercial | $ | 50 | 44 | c. |
| Transp. Unidos | $ | 50 | 37 1\|2 | tr. |
| Vidrios | $ | 100 | 150 | tr. |
| Vapores S. A. | $ | 25 oro | 230 | tr. |
| Volcán | $ | 50 | 80 | tr. |
| V. del Mar (azú) | £ | 1 oro | 64 1\|2 | c. |
| **SOCIEDADES DIVERSAS** | | | | |
| B. de C. de S. | $ | 1250 | 200000 | tr. |
| B. de C. de V. | $ | 5000 | 380000 | c. |
| Club Hípico | $ | 500 | 17500 | v. |
| Créd. y Const. | $ | 50 | 25 | c. |
| Hip. Chile | $ | 500 | 1000 | tr. |

**BONOS**

| | | |
|---|---|---|
| C. 5 en £ (31 Ma. y 30 Se.) | 91 | c. |
| Caja 6-1 (30 Ab. y 31 Oc.) | 84 | c. |
| Caja 6-2 (30 Ab. y 31 Oc.) | 94 | c. |
| Caja 7-1 (30 Ju. y 31 Dic.) | 92 1\|4 | v. |
| Caja 8-1 (30 Ju. y 31 Dic.) | 101 3\|8 | c. |
| Caja 8-1 (30 Ju. y 31 Dic.) | 101 1\|2 | v. |
| Caja 8-2 (30 Ju. y 31 Dic). | 101 | v. |
| Gar. 8 (30 Ju. y 31 Dic.) | 85 | v. |
| Gar. 7 (30 Ju. y 31 Dic.) | 81 | tr. |
| Gar. 6 (30 Ju. y 31 Dic.) | 94 | tr. |
| Hip. 8-1 (31 Ma. y 30 Se.) | 100 1\|2 | c. |
| Hip. 7-1 (1.o Ma. y 30 Se.) | 92 1\|4 | v. |
| Hip. 7-2 (31 Ma. y 30 Se.) | 93 | v. |
| Hip. V. (31 Ma. y 30 Se.) | 94 1\|4 | tr. |
| Hip. 8-2 (31 Ma. y 30 Se.) | 100 1\|4 | tr. |
| Nac. 8-1 (1.o Ma. y 30 Se.) | 97 | tr. |
| Municip. Priv. Dic. 8. | 91 | v. |

**CABLEGRAMA SOBRE COTIZACION DE METALES, RECIBIDO AYER, CORRESPONDIENTE AL 26 DEL PTE.**

Cobre. — 103.10.0 libras al contado y 106.10.0 a plazo.

Estaño. — 333.0.0 libras al contado y 339.10.0 a plazo.

**CORRESPONDIENTE AL 29**

Cobre. — 104.10.0 libras al contado y 107.10.0 a plazo.

Estaño. — 345.0.0 libras al contado y 346.5.0 a plazo.

## GUIA
## DE CORREDORES DE LA BOLSA DE COMERCIO

**LUIS RAMIREZ SANZ, AUGUSTO OVALLE CASTILLO**
Bandera 55. — Teléfono 2511

**CARLOS DUVAL**
Bandera 57. Int. 11. Teléfono 1812.

**OSCAR VALENZUELA VALDES**
Bolsa de Comercio. Int. 20. Tel. 2558

**RAFAEL UNDURRAGA OVALLE**
Bolsa Comercio. Of. 32. Tel. 2200.

**FRANCISCO Y ALBERTO HUERTA CIFUENTES**
Calle Bolsa 66, Int. 24. Teléf. 1118.

**ALBERTO ROJAS H. RAUL BORIES L.**
Calle Bolsa N.o 60, Int. 23

**RICARDO VALDES**
Bolsa Comercio. Of. N.o 33. Tel. 3194

**FLORENCIO VILLAMIL C. y CIA.**
Calle Bolsa 82. Int. 31. Tel. 2664.

**IRARRAZAVAL Y SUTIL**
Bandera 65. Teléf. 26. Casilla 2852

**PEREIRA Y VALDES**
Calle de la Bolsa N.o 39

**ROBERTO EYZAGUIRRE**
Morandé 227. Tel. 1682. Casilla 476

**JOSE URETA VALDES Y CIA.**
Bolsa Comercio 21. Teléfono 3338

**HECTOR HERREROS, DOMINGO AMUNATEGUI**
Bandera 71. Casilla 3149.

**JORGE Y RICARDO ASTABURUAGA LYON**
Calle de la Bolsa 74. Int. 27. Tel. 3444

**ARTURO WALKER**
Moneda 1120. Teléfono 3425

**AGUSTIN LLONA C., VICTOR UGARTE A.**
Calle Bolsa 49. Cas. 2841. Tel. 148

**JULIO RIPAMONTI, RAMON ACHONDO**
Bandera 73. Casilla 192. Teléf. 3428

**ALBERTO FABRES**
Morandé 327. Casilla 158 Tel. 928

**LUIS ARIZTIA S., ROBERTO DONOSO B.**
Bandera 78. Gal. de la Bolsa Of. 20

## BOLSA DE PRODUCTOS

**SANTIAGO**

**OPERACIONES EFECTUADAS EN LA RUEDA DE HOY**

**Todos los precios son por quintal métrico, con saco, salvo estipulación contraria**

**Ofertas y demandas**

Cebada forrajera.— Vendedor, a $ 31, lista en Santiago.

Frejoles caballeros. —Vendedor a $ 40 Curicó norte, cosecha.

Comprador, a $ 39, Curicó norte, cosecha.

Maíz amarillo.— Vendedor a $ 24.50 zona Melipilla, listo.

Papas amarillas. — Vendedor a $ 13, en Rengo, cosecha.

Comprador, $ 12, en estaciones próximas, cosecha.

**Trigo centro listo**

Vendedor, $ 45, sin saco.
Comprador, a 43, sin saco.

Santiago, 29 de Marzo de 1920.
EL SECRETARIO.

## TATTERSALL

**Precios corrientes en la Feria del 29 de Marzo de 1920**

Terneros pie, 40-120.
Terneros 1 año, 150-190.
Terneros 1 1|2 año, 200-240.
Novillos 2 años, gordos, 300-340.
Novillos 2 años, m. g., 260-300.
Novillos 2 años, flacos, 220-260.
Novillos 3 años, g. m., 460-580.
Novillos 3 años, g. p., 420-480.
Novillos 3 años, m. g., 380-440.
Novillos 3 años, fl. m., 340-380.
Novillos 3 años, fl. ., 300-340.
Bueyes gordos mestizos, 550-760.
Bueyes gordos país, 500-630.
Bueyes media gordura, 450-520.
Bueyes flacos mestizos, 380-450.
Bueyes flacos país, 260-340.
Bueyes de trabajo, 380-490.
Torunos gordos, 480-560.
Torunos media gordura, 380-460.
Toros, 300-560.
Vaquillas 1 1|2 año, 150-200.
Vaquillas 2 años, 220-250.
Vaquillas 3 años, 260-340.
Vacas gordas m., 440-530.
Vacas gordas país, 400-460.
Vacas media gordura, 350-400.
Vacas flacas mestizas, 300-350.
Vacas flacas país, 240-300.
Vacas p. de l. m., 500-680.
Vacas p. m. grodura, 450-520.
Vacas paridas flacas, 350-420.
Ovejas, 26.50-30.
Corderos, 20-24.80.
Ventas al peso, al martillo y en privado:
Novillos de emb., 1.04 1|2-1.06 k.
Novillos, 0.95-1.04 k.
Bueyes, 0.85 1|2-1.02 1|2 k.
Torunos, 0.79-0.86 k.
Vacas, 0.88-1.03 k.

**Por Sociedad El Tattersall,**
PEDRO DONOSO U.

## MATADERO PUBLICO

**ENCIERRA DE HOY**

30 de Marzo

**Ganado mayor**

| | |
|---|---|
| Bueyes | 87 |
| Novillos | 54 |
| Vacas | 192 |
| En vara | 61 |
| Total | 344 |

**Ganado menor**

| | |
|---|---|
| Corderos | 768 |
| Id. en vara | 61 |
| Cerdos | 191 |
| Terneros | 26 |
| Id. en vara | 6 |
| Cabros | 10 |
| Total | 1062 |
| Total general | 1406 |

**PRECIOS DE LAS CARNES**

29 de Marzo.

| | | Por kilos |
|---|---|---|
| Carne buey | 1.a | 1.25 a 1.40 |
| Id. id. | 2.a | 1.20 a 1.30 |
| Id. id. | 3.a | 0.40 a 1.10 |
| Id. novillo | 1.a | no hubo |
| Id. id. | 2.a | 1.18 a 1.28 |
| Id. id. | 3.a | 0.40 a 1.10 |
| Id. vaca | 1.a | 1.35 a 1.38 |
| Id. id. | 2.a | 1.24 a 1.32 |
| Id. id. | 3.a | 0.40 a 1.10 |
| Id. cordero | 1.a | a 1.40 |
| Id. id. | 2.a | 1.20 a 1.30 |
| Id. id. | 3.a | 0.80 a 1.10 |
| Id. oveja | 1.a | 1.10 a 1.20 |
| Id. id. | 2.a | 0.80 a 1.00 |
| Id. id. | 3.a | 0.60 a 0.80 |
| Id. cabro | 1.a | a 0.90 |
| Id. id. | 2.a | 0.70 a 0.80 |
| Id. id. | 3.a | 0.40 a 0.60 |
| Id. cerdo | 1.a | no hubo |
| Id. id. | 2.a | 1.60 a 1.70 |
| Id. id. | 3.a | 1.20 a 1.40 |
| Grasa en rama | | 1.80 a 1.90 |
| Sebo ovejuno | | 1.00 a 1.30 |
| Cuero vacuno macho | | 2.05 a 2.15 |
| Id. hembra | | 1.80 a 2.20 |
| Id. ovejuno pesos docena | | 60.00 a 90.00 |

## BOLETIN OFICIAL

**DE LA BOLSA COMERCIAL DE CHILE**

**OPERACIONES EFECTUADAS EN LA RUEDA DE LAS 3 P. M. DE HOY**

**Marzo 29**

100 Tres Puntas, Abril 8, 11 1|2.
1000 Petróleos, Abril 8, 3.40.
1000 Petróleos, Abril 8, 3.40.
1000 Petróleos, Abril 8, 3.35.
300 Martas, Abril 22, 25.
100 Martas, Abril 22, 25 1|4.
200 Martas, Abril 22, 25 1|4.
100 Martas, Abril 22, 25 1|4.
400 Martas, Abril 22, 25 1|4.
100 Martas, Abril 22, 25 1|4.
100 Martas, Abril 22, 25 1|4.
100 Martas, Abril 22, 25 1|4.
100 Martas, Abril 22, 25 1|4.
100 Martas, Abril 22, 25 1|4.
100 Domeyko, Abril 22, 37.
200 Martas, Abril 22, 25 1|4.
100 Martas, Abril 22, 25 1|4.
200 Martas, Abril 22, 25 1|44.
100 Autofagasta, Abril 22, 214.
100 Martas, 24 1|2.
300 Martas, 24 1|2.
100 Tres Puntas, 8, 12.
100 Caylloma, 8, 14 1|2.
100 Caylloma, 22, 14 1|2.
200 Martas, 22, 25 1|4.
200 Domeyko, 22, 37 1|4.
100 Martas, 22, 25 1|4.
500 Caylloma, 22, 14 1|2.
500 Petróleos, 8, 3.45.
100 Tres Puntas, 8, 12 1|4.
200 Caylloma, 22, 14 1|2.
2000 Petróleos, 8, 3.35.
2000 Petróleos, 22, 3.45.
300 Martas, 22, 25 1|4.
600 Martas, 8, 24 1|2.
600 Martas, 22, 25.

EL SECRETARIO.

## COMPRA-VENTA DE PROPIEDADES

Benjamín Cornejo y doña Cupertina Reyes, a Alejo Arrué s. y c. manzana E. Pob. Miraflores, $ 4,000.

—Sociedad Fca. Nacional de Vidrios a Alejandro Wenz, la N.o 1240 c. Av. V. Mackenna, $ 48,000.

María Elisa, Elena y Carmela G. de las Heras, a Julia Migueles C., la N.o 537 c. Carmen $ 32,000.

—Aurelia Guerra a Enriqueta Meric v. de Marty s. y c. N.o 29 c. Pedro de Oña, $ 13,500.

—Miguel Luis Terán a Silvia Elvira García v. de Pizarro, $ 7,000.

—Aníbal Grasset a Juan Alcibíades Berríos un terreno en c. Ituiz Tagle, $ 7,500.

—Germán Yunge a Carlos Ducanes $ 6,000 s. 44, Pob. Ignacio Serrano.

—Saturnino Mena, a Rafael Larraín Maldonado, c. N.o 4158, Av. de las Delicias, $ 30,000.

—Natalia y Adela Silva a Juana Ruz v. de Silva, unos derechos de s. y c. Martínez de Rozas, en 3 mil pesos.

—Francisco Solís de Ovando, a Artemio Aguirre P., s. y c. N.o 546 c. Egaña, $ 18,000.

## NOTICIAS COMERCIALES DEL EXTERIOR

**EL COMERCIO EN LA AMERICA LATINA**

**Críticas que se le hacen**
**Artículo de un diario**

NUEVA YORK.

El "Sun and New York Herald" de hoy, al comentar los rumores pesimistas respecto de las perspectivas del comercio norte-americano en la América del Sur, declara que, por más que se puedan abrigar serias dudas respecto a los rumores, no dejan de ser alarmantes, pues en muchos casos proceden de personas cuyas fortunas están directamente interesadas en el comercio norteamericano en la América del Sur.

Dice el diario eludido:

"A pesar de toda la publicidad hecha en los mercados latino-americanos para corregir ciertos errores de apreciación, oímos continuas quejas siempre sobre el mismo tema."

Las quejas son sobre la manera de acondicionar la mercadería, la pobreza de muestrario de los rerpesentantes norte-americanos, así como de la poca adaptabilidad de los métodos norte-americanos a los gustos de la América Latina.

"Estas críticas—continúa el diario—no pueden ser aplicadas, en justicia, a todo el comercio exportador norte-americano; en general, están inspiradas en cierta práctica que, es sabido, constituye más bien la excepción que la regla.

"La verdadera causa de este fenómeno consiste en que los mercados latino-americanos han sido mirados como un moderno Eldorado, donde se pueda hacer una gran fortuna con el mínimo esfuerzo."

Añade que estos novicios son los responsables por la falta de confianza que se ha creado en la América Latina con respecto de los exportadores norte-americanos y dice que, de seguir así, los Estados Unidos se verían en la difícil situación de hacer frente a un abandono completo de aquellos mercados conquistados durante la guerra.

"No debemos perder de vista, concluye, la viva propaganda que se hace en toda la América Latina en contra de los Estados Unidos. Nuestros errores y nuestros vicios son exagerados, en tanto que se ocultan nuestras virtudes.

"Una acción concertada por parte de casas de comercio de responsabilidad, organizaciones comerciales, agencias gubernativas y el apoyo de la prensa, son necesarios para contrarrestar esta campaña tan perjudicial para nosotros".

## SOCIABILIDAD OBRERA

**Federación Obrera de Chile.— Consejo Federal N.o 5.**— Este Consejo en sesión del Domingo 29 del presente, acordó ayudar al movimiento de los compañeros de Coronel y Lota, con la cantidad de $ 112.70, y seguir ayudando a este movimiento hasta que termine la huelga.

**Consejo Federal de Chauffeurs N.o 6.** —Cítase a junta general extraordinaria hoy Martes en nuestro salón social, a las 9 P. M.

**Unión en Resistencia de Laboradores en Madera.**— Cítase a los miembros del Consejo Administrativo a la sesión ordinaria de hoy a las 8 1|2 P. M.

**Federación Obrera de Chile.— Consejo Federal N.o 12.**— Cítase a todos sus miembros que simpaticen por él a una reunión que se llevará a efecto el Lunes 29 del presente, a las 7 P. M.

**Sociedad de Canteros y Marmolistas José M. Blanco.**— Junta general extraordinaria el Martes a las 7 P. M. Local, Santa Filomena N.o 519.

**Sociedad La Universal.**— Cítase extraordinariamente a sesión de directorio el Jueves 1.o de Abril, a las 8 1|2 P. M., haciéndose presente que deben resolverse asuntos que necesitan pronta resolución.

Corresponde nombrar un director en reemplazo de don José Lizana, que renunció indeclinablemente.

Gran aceptación ha tenido la colocación de números para la rifa privada del 2 de Mayo.

El valor de cada uno es de un peso, y se encuentran en poder de los directores, miembros de la Comisión de fiestas, en Recoleta N.o 138 y Arturo Prat 1387.

**Círculo Arturo Prat de la Unión Nacional.**—Cítase a sesión de junta general hoy Martes a las 9. Se avisa a los socios, lleven sus respectivas libretas para que sea revisada por la comisió de contabilidad, como también se hace necesaria la asistencia a los señores aspirantes a socios.

**Centro Santiago de la Unión Nacional.** —Cítase a sesión de directorio hoy a las 9 P. M., en punto.

**Resistencia de Carroceros y Operarios de Garage.**— Asamblea general para hoy a las 8.30 de la noche. Encarecemos la más puntual asistencia a esta reunión e invito a estos gremios a concurrir a dicha sesión.

**Federación Local Santiaguina.** — Se cita a reunión a todos los gremios que componen este cuerpo centralista, estucadores, albañiles, pintores, empapeladores, elaboradores en madera, ladrilleros, baldosistas, panificadores y sastres, a una sesión para hoy Martes 30 a las 8.30 P. M., en sus respectivos locales para tratar los últimos acuerdos relacionados con la huelga del Miércoles 31 en esta fecha estarán reunidos todos estos gremios, en Avenida Matta esquina de Arturo Prat, a las 2 P. M.

**Federación de Empleados de Peluquerías.**— Póngase en conocimiento de los señores Adolfo Demanet, José Inostroza, Juan Bonhomme y Pablo Rojas, que hoy a las 9 P. M., en punto, deberán encontrarse en Moneda 1615, casa del señor Henríquez Pérez.

**Sociedad de Artesanos La Unión.**— Cítase a junta general para el Martes 30 del actual, a las 9 P. M., en el local social, Riquelme 859.

**Academia de Baile Luis A. Acevedo.**— Hoy Martes junta general a las 9 1|4 P. M.; se ruega la asistencia del señor Infante (presidente).

**Sociedad de Socorros Mutuos y Defensa de contratistas Pintores.**— Se cita a sesión de directorio hoy Martes 30, a las 6 P. M., en Agustinas 730, esquina de Tenderini. También se cita a la comisión de estatutos.

**Academia La Instructiva.— Nataniel 2020.**— Hoy Martes a las 21 horas, comenzará la tertulia. A las 22, se suspenderá momentáneamente para elegir presidente, vicepresidente y cuatro directores, continuando después el baile.

**Sociedad de Artesanos La Unión.**— Junta general extraordinaria hoy Martes a las 9 P. M., con el objeto de tratar de la renuncia del señor 2.o vice-presidente.

**Federación de Pintores y Ramos Similares en Resistencia.— San Francisco 190.**— Esta federación en sesión ordinaria del Domingo pasado con una numerosa asistencia, tomó entre otros los siguientes acuerdos:

I. Citar para hoy Martes a las 8 1|2 P. M., a sesión extraordinaria general a todo el gremio; esta citación es obligatoria.

II. Se eligió secretario de actas al señor Carlos Alvarez.

III. Se autorizó a la misma comisión de propaganda para que redacte un segundo manifiesto.

IV. Dar por abierta la matrícula de la escuela nocturna.

V. Se acordó por unanimidad de los asambleístas reunirse el Miércoles en nuestro salón a las 12 1|2 P. M.

VII. Se aceptaron las cuentas dadas por la comisión que fué a la Junta Ejecutiva de la Federación Obrera de Chile; y también la del secretario general a la Federación de Estudiantes.

VIII. Y se autorizó al secretario general y al tesorero para que arreglen un contrato de arriendo de un nuevo salón con otras instituciones amigas.

**Unión de Obreros Metalúrgicos.**— Cita el Martes a las 6 P. M., a todos sus miembros a una gran asamblea con el objeto de patrocinar el gran movimiento que prepara la gran Federación Obrera de Chile.

**Federación Obrera de Chile.— Consejo Federal N.o 21.**— El Sábado 10 de Abril se efectuará una gran función de gala en honor y beneficio del aplaudido aficionado bailarín Jonhson Pard, en nuestro salón teatro, San Pablo 1511, casi esquina de San Martín.

**Círculo Diego Portales de la Unión Nacional.**— Cita a junta general hoy a las 8 1|2. Tabla: elección de secretario y dos directores.

**Sociedad de Socorros Mutuos Nathanael Yáñez.**— De orden del señor presidente, cito al directorio para hoy a Martes a las 8 1|2 P. M.

**Federación Obrera de Chile.— Consejo N.o 21.**— Junta general hoy Martes a las 6 P. M., en nuestro salón social. Se ruega la mayor asistencia por tener que tomar los últimos acuerdos referentes al paro general acordado.

**Centro Recreativo El Despertar del Obrero.**— Cítase a los socios a la clase instructiva de hoy Martes 30 a las 8 1|2 P. M.

**Consejo Femenino N.o 2 de Lavanderas y Aplanchadoras.**— Este numeroso gremio está citado para el Miércoles a la 1 1|2 de la tarde, en San Pablo 1928.

Esta colectividad dejará sus trabajos a las 1 2M. del Miércoles para volver nuevamente el Jueves al trabajo.

**Federación Obrera de Chile.— Consejo N.o 24 de Carroceros y operarios de Garages.**— Este numeroso gremio dejará sus trabajos el Miércoles a las 12 del día, para asistir a la manifestación que se llevará a cabo ese día a las 2 de la tarde.

**Comité pro-presos.** — Cítase a los miembros de este comité, para hoy Martes a las 8 1|2 P. M., en San Francisco 186.

Para esta sesión se ha postergado por última vez la elección del nuevo directorio.

**Federación de Panificadores.**— Cítase a reunión general para hoy a las 10 A. M., a los compañeros pertenecientes a este Centro y a los libres en general.

**Centro Recreativo y de Ahorro Imprenta La Ilustración.**— Este Centro celebrará sesión el Miércoles 31 a las 6 1|2 P. M. Por ser 2.a citación, se celebrará sesión con el número que asista.

**Federación Obrera de Chile.— Consejo Federal N.o 9.**— Habiendo fallecido la activa y entusiasta consocia señorita Lubia Riquelme, se cita a los miembros de este Consejo para asistir a los funerales de sus restos mortales, que se verificarán hoy 30 de Marzo.

El cortejo partirá de la Sección mujeres del Hospital de San Vicente, a las 5 P. M.

Rogamos a los Consejos y sociedades hermanas acudir a este postrer acto de compañerismo.

**Sociedad Federal de Curtidores.** — Cítase al gremio en general hoy a las 3 1|2 P. M., para asistir a los funerales del socio fallecido Silvinio Aguirre R. El cortejo saldrá del salón social, Arturo Prat 1102.


## Avisos Clasificados

**OFRECEN EN ARRIEDNO**

ARRIENDASE PIEZAS AMOBLADAS a personas solas. Almirante Barroso 541. 564-m-40

ARRIENDO LINDA PIEZA AMUEBLADA caballero. San Antonio 18. Casa extranjera. 584-m31.

ARRIENDO DOS BUENAS PIEZAS calle, Lira 147. 2084-n-30

EN CASA DE FAMILIA ARRIENDO piezas amobladas a caballeros, solo o matrimonio, sin familia. Lira 251. 205-m-30

$ 100 CASITA, CUATRO PIEZAS, luz eléctrica, servicio. Pscuñán 1098, verla 3-5. 56-m-30.

$ 145 Y $ 125. CANON REBAJADO, arriéndanse buenas casas, dos patios, siete piezas, gas electricidad, alcantarillado, carros, San Diego esquina Maule, lado Caja Ahorros. Llaves: Maule 52. 587-M-30

**AUTOMOVILES Y ARRUAJES**

AUTOMOVILES ELEGANTES CERRADOS y abiertos arriéndanse. Brasil 385. Teléfono 243. 265-20-A

COMPRO AUTO MOUSINE, NEGOCIO rápido, Vtas a Delicias 1598. 588-M-30

## AUTOMOVILES Y CARRUAJES

**ESCUELA PRACTICA DE CHAUFFEURS** mecánicos. Cursos rápidos de varias marcas. Enseñanza por sus dueños, manejo mecánico, electricidad. Arredondo and Company Moneda 1020. 31-M.

**NEUMATICOS VENDE, COMPONE**, vulcaniza, recubre, garantiza duración, de roturas y cortaduras de pestañas reconstruídas por procedimiento propio. Antigua casa Leiva. San Antonio 552 13 A. 13-A

**SE VENDEN 3 CARRETONES** de dos ruedas y una pareja de caballos blancos para tiro, solo o acompañado. Av. Club Hípico 1544. 585-m-31.

## ANIMALES Y VEHICULOS

**VACAS DE TERNERO CHICO**, vendo Tocornal 1499. Hora 7 a 8 A. M. 31-M

## ALHAJAS

**COMPRO BRILLANTES, PERLAS** platino, al mejor precio. Moneda 937. a-24.

**COMPRO ALHAJAS CUALQUIER** valor, el más alto precio. Estado N.o 273. 30-Mar.

**SE COMP..A ORO, PLATA Y** platino, pago buen precio. San Antonio 18. 30-M.

## AVICULTURA Y CULTIVOS

**CANARIOS AMARILLOS, CARDE**nales, palomas, romanas, vendo: Gálvez 1410. 30-M

## COMPRA VENTAS VARIAS

**LA GRAN OCASION, COMPRA A** domicilio toda clase de ropa y calzado fuera de uso, de caballero pago buenos precios. Dirigirse a Custodio Aguilera San Pablo 2270. 2909-31-D-20

**COMPRO BILLETES PERUANOS** "Incas", época guerra Pacífico. G. H., Mapocho 1114. 576-a-3.

**¡COLEGIALES! COLCHONES DE** lana crin y algodón, almohadas, almohadones, colchas y sobrecamas. Refacción de colchones a domicilio. Colchonería La Virgen de Monserrat, San Diego 23. m-30

**CARBURO EN PASTA PARA AR**boledas, blanqueos y desinfecciones, precio más bajo en plaza, por mayor y menor. Casa Andrés Dubois, Santo Domingo 1077, casi esquina Bandera. m-31

**¡ESTUDIANTES! VENDO MA**quina dental White, algunos forceps. Santo Domingo 955. 574-m-31.

**FIERRO FUNDIDO COMPRASE**, grandes y pequeñas partidas. Unión Americana 242. 30-M

**FIERRO GALVANIZADO LISO**, todos números precios reducidos. Casa Andrés Dubois, Santo Domingo 1077 casi esquina Bandera. m-31

**$ 158 SOBRETODOS RAGLAN** finos, liquida, Cooperative Sastrería. Agustinas 877. a-5.

**PESOS, CUATROS Y CHAUCHAS**, 0.5 se paga el mejor precio. San Antonio 18. 1-A

**SASTRERIA J. URZUA CONFEC**ciona ternos y sobretodos, desde $ 120. Prat 18. a-26.

**TECHO AMERICANO ACANALA**do, $ 3 plancha, Aróstegui Yaneté. Manuel Rodríguez 854. 429-a-24

**VICUÑA PARA ABRIGOS Y GA**bardinas para raglan recibió la Sastrería de E. Dintrant. San Antonio 142. a-5

## DIVERSOS

**A PERSONAS PERJUDICADAS** moral o materialmente por **FELIX RODRIGUEZ**, dueño **CASA CAMBIO, HUERFANOS 951, AGENCIA BANCARIA, PASAJE TORO**, deséase hablarlas por asuntos de su interés. Escribir G. H., Casilla 449. 577-a-3.

**AGENCIA DE "LA NACION"**, San Diego 1148. Imprenta Echeverría, teléfono inglés, 23, Matadero. Se reciben avisos hasta las 9 y media P. M.

**CLUB DE TERNOS DE HORACIO** Becerra C. — San Diego 1356. — Sastrería. Salió favorecido en la 4.a semana el N.o 21 perteneciente al señor Gilberto Rojas Trujillo. San Alfonso 406. 30-M

**¿DESEA UD. LINDAS DENTA**duras postizas? Puede obtenerla en tres días o 24 horas. Consultorio Dental, Salazar - Roijers. Consultas: 8 a 6 P. M. Domngos: 8 a 10. (Portal Edwards), Alameda. 16-A

**DENTISTA, MONEDA 1037: TA**paduras con porcelana, imitación perfecta. Curación de dientes flojos (piorrea). Tratamiento seguro de dientes con fístula (postemilla). M-31

**DESEO SABER DE MIGUILINA** Palacios, conviene. Alfredo Viera. Chacabuco 72. 30-M

**AGENCIA DE "LA NACION"**. Portal Edwards 2748, recibe avisos hasta las 9.30 P. M.

**FRANCO CHILENA SALITRES.** Vendo acción y media. Gómez, Casilla 773. 580-m-31.

**IMPRENTA ECHEVERRIA. SAN** Diego 1148, Agencia de LA NACION se reciben avisos hasta las 9½ P. M.

**LA MUTUAL DE LA ARMADA** comunica a sus asociados que en el sorteo de bonos correspondiente al mes de Marzo del presente año, verificado por el Directorio ante el Notario don Arturo Bascuñán Cruz, resultó favorecido con **un mil pesos** el bono No. 2452 perteneciente al cabo 1.o fogonero del caza-torpedero "Almirante Condell", don Juan B. Ramírez Dorrego. 2-A

**NOTIFICACION AL COMERCIO.** Comunico al comercio que no respondo de los pedidos que haga mi mujer doña Teodolinda Baeza, pues ha abandonado mi casa contra mi voluntad y no omite medios de causarme perjuicios — (Fdo.)— Honorio Basaure. 490-m-30

**SEÑORITA FRANCESA CON RE**comendaciones, desea cambiar clases de francés por pieza con pensión, de preferencia en familia chilena. S. I. Casilla 2440. 601-30-M

**SASTRERIA PEDRO BONICH.**— Maestranza 655. Club de trajes N.o 1. En el primer sorteo salió favorecido el N.o 48, en el 2.o del mismo club el 87. 571-m-30.

**SASTRERIA "LA POLAR". —EN** el sorteo verificado el Sábado 27, salió favorecido el N.o 71. perteneciente al señor Manuel Azócar. 30-M

**SASTRERIA VILLARROEL. IN**dependencia 395. 5.o Club de Trajes. En el sorteo N.o 8, salió favorecido el N.o 44 de don Cornelio Tijuro B. de la Fábrica Ebner. 594-30-M

**TERNOS FINOS DE MEDIDA**, con facilidades de pago, entrega la Sastrería Martí, Alameda 2594, esquina Molina. 1.o-A

**SOCIEDAD RESTAURANT SAN**tiago. —Por acuerdo del Directorio, cítase a los señores accionistas a reunión general para el Jueves 1.o de Abril a las 4 P. M., en el local de la Sociedad, calle Huérfanos 1024.—El Gerente. 476-m-31.

## HOTELES Y PENSIONES

**EN CASA DE FAMILIA SERIA** arriéndase una buena pieza amoblada, con o sin pensión, baño de tina y lluvia, luz eléctrica, 2 balcones a la calle. Merced N.o 339. 592-M-30

**FAMILIA HONORABLE ARRIEN**da pieza con pensión. Tarapacá 862. m-31.

**ARTESANOS 999 ESQUINA IN**dependencia, especial para estudiantes piezas amuebladas, calle con espléndida pensión, baño, 80, de mesa 55 con vino. 485-m-31.

**ARRIENDO PIEZAS CON PEN**sión. Doy pensión mesa. García Reyes 54. 1.o-A

**CASA DE MUCHO RESPETO RE**cibe caballeros y señoritas de pensionistas. Pensión de mesa, $ 60. Santo Domingo 1150. 11-A

**COMA UD. ESPLENDIDAMENTE** por $ 1.50 en el Restaurant Almagro. Inés Aguilera 1136. 2-A

**CASA HONORABLE PROPOR**ciona piezas, pensión, días, meses. Luz eléctrica, baño. Chacabuco 549. 1.o-A

**CASA SERIA ARRIENDA PIEZA** con pensión un paso de la Alameda, baño, luz eléctrica. Nataniel 61. M-31

**CENTRALISIMO ARRIENDANSE** piezas con pensión, caballeros, matrimonios, días, meses. Catedral 1257. 453-9-A

**DASE PENSION FAMILIA ESTU**diantes provincia. Precio módico. Olivos 1123. 2052-a-1.o

**EN CASA FAMILIA SE DA MUY** buena pensión de mesa y domicilio. Eleuterio Ramírez 1041. 582-a-3.

**ESMERALDA 829 DOS CUADRAS** Plaza Armas, pensión piezas amobladas, calle, desde $ 80. 2082-m-30

**FAMILIA OFRECE BUENA PIE**za o departamento con pensión. Recoleta 287. 589-M-31

**IMPERIAL MEUBLE. CASA RE**sidencial para pasajeros. Lujosos dormitorios. Moneda 977, esquina Ahumada. 4708-6-a.

## INSTRUCCION

**CURSO DE PIANO DE "ACADE**mia particular de Bellas Artes". Cursos elemental, normal y superior. Plan del Conservatorio. Teoría gratuita. Exámenes válidos. Precios bajos. Matrícula abierta. San Diego 114, Casilla 934. 4.9-m-31.

**CONTADOR ALEMAN TITULADO** quince años práctica, ofrece llevar contabilidades industriales, agrícolas, comerciales, por días semanas, meses. Referencias primer orden. Dirigirse D. B., Casilla 865, Santiago. 2051-m-30

**CURSOS DE ESCULTURA, COM**posición, modelado y pintura para estudiantes de arquitectura, profesores y aficionados. Enseñanza moderna. F. Thauby. Estudios en Europa. San Isidro 243. 599-4-A

**COLEGIO EUROPEO PARA SE**ñoritas. Sección infantil para niñitos. Alameda 2266. Teléfono Inglés, 1388. Internas, medio-pupilas, externas. Exámenes universitarios. Francés obligatorio. Exámenes de música en el Conservatorio Nacional. Matrícula abierta. Prospectos. 24-a.

**EL EUCALIPTO. — SU CULTI**vo y explotación. — Próximamente aparecerá este interesante libro, vasto y completísimo trabajo basado en las mejores y últimas obras extranjeras que tratan sobre la materia. Numerosas láminas. Verdadero guía práctico para la explotación de esta gran industria, llamada a impulsar poderosamente la riqueza agrícola de Chile y de otros países americanos. Pida el libro y solicite datos, a Casilla 35, Tacna. 3-A

**INGLES EN 2 MESES: PROFE**sor (English) enseña por sistema perfeccionado. Entrevista personal imprescindible. Casilla 1250. 561-1.o A.

**¡FRANCES! CLASES PARTICULA**res. Raoul Cousseau, profesor titulado Francia. Casilla 584. 461-30-M.

**"INSTITUTO SAN MARTIN". —** Teléfono inglés 213. Este establecimiento se ha trasladado al extenso local de la calle San Martín 64, al frente de donde antes funcionaba. Desde el presente año tiene biógrafo, canchas para football, y tennis. Hay cursos de kindergarten, preparatorias y humanidades. Recibe internos, medio-pupilos y externos. Cuenta con un escogido cuerpo de profesores de Estado. Los exámenes son válidos y se rinden en el mismo instituto. Matrícula abierta. 2-A

**INSTITUTO ZANELLI. — BAN**dera 84. Humanidades de 1.o al 6.o año. Exámenes Universitarios. Inglés gratuíto y obligatorio. Comercio de un año y seis meses (Diplomas). Cursos rápidos de taquigrafía e idiomas. Matrícula abierta. Sección señoritas. Moneda 1118. 492-a-7.

**INGLES! PROFESOR LONDI**nense con espléndidas referencias da clases particulares a domicilio y en sus oficinas (muy central). Enseñanza práctica, rápida, teórica. Idioma dominado en corto tiempo. Pronunciación perfecta. Preparación para los negocios, viajes a Inglaterra y Estados Unidos. Traducciones. Conversaciones. Literatura. Redacción mercantil, etc. Correspondencia. Cursos. Londoner, Teatinos 535. 2083-a-1

**INSTITUTO MODERNO.** Cochrane 166. Internos, externos. Preparatorias, humanidades. Profesores titulados. 221-3-A

**INSTITUTO ITALIANO LORD CO**chrane 104-108. Recibe internos, medio internos, externos, secciones masculina y femenina, completamente separadas. Preparatorias, 6 años humanidades; exámenes válidos, profesores del Estado y extranjeros. La matrícula está abierta. Pedir prospectos. 171-A-2

**INSTITUTO DE SORDO-MUDOS** y de Ciegos. — Internado gratuito. Educación general y profesional. Matrícula abierta Santa Victoria 380. 31-m

**LECCIONES DE PINTURA. CUR**so para señoritas. C. Alegría S., Santa Lucía 330. 455-M-30

**LICEO MUSICAL SANTA CECI**lia, Arturo Prat 253. Internado para señoritas provincia. Se enseña teoría, armonía composición, piano, canto, violín, toda clase instrumentos cuerda. Profesorado Conservatorio. También hay cursos, Inglés, Francés, Italiano. 2071-a-27

**LICEO SOCRATES, HUMANIDA**des del 1.o a 6.o años, exámenes válidos; anexo Instituto Mercantil, Bandera 287, teléfono inglés 273, esquina Huérfanos. Clases: 1.o Abril. Numerosos certificados aprobación universitaria. 3-A

**LICEO PEDAGOGICO, SAN DIE**go 114, Admítense alumnos internos, mediopupilos y externos, desde cinco años. Matrícula abierta 136-a-16

**LICEO CHILENO. — PLAZA** Yungay. Matrícual abierta. Clases 15 Marzo. Internado. Externado, medio-pupilaje. Kindergarten, preparatorias. Humanidades. Exámenes universitarios en el establecimiento. Profesorado pedagógico. 807-1-A

**SECCION MUSICAL DEL COLE**gio Europeo: siguiendo el sistema del Conservatorio Nacional. Teoría, piano, canto, violín, violoncello y harpa. Idiomas, Selecto profesorado. Exámenes válidos en el Conservatorio. Curso especial. Miércoles y Sábados para señoritas de afuera. Delicias 2266. Teléfono Inglés 1388. 24-a.

**TAQUIMETROS, FRONGHTON** y Simms, último modelo, respuestos y accesorios. Recibió: A. Unwin. Bilbao 67. 478-m-31.

## MUEBLES Y VARIOS

**FABRICA DE MUEBLES LA NA**cional. Hacemos dormitorios de uno, dos y tres cuerpos; dormitorios dos cuerpos enchapados en roble americano, escritorios de roble americano. Muebles en todos los estilos, precios muy convenientes. Damos facilidades de pago. Purísima 283. 5-A

**PIANOS, AUTOPIANOS, COM**pro para arrendar: franceses, $ 300, $ 500, aún deteriorados; alemanes, americanos, incluso cola, clavijero metálico, $ 800 arriba; autopianos, convencional, al contado. Iré aún fuera Santiago. —A. Flores, Estado 54. 31-m

**PIANOS NUEVOS Y DE OCA**sión, prebios bajos, marcas conocidas, ofrece César Rau. Moneda 1375. a-5

**VENDO AMOBLADO SALON, RI**ca seda, dorado fino, diez piezas $ 700; otro felpa $ 120; tres cortinajes seda iguales $ 120; espejo grande dorado $ 90; alfombrado $ 40; escritorio ministro $ 70; dos estantes libros $ 70; amoblado cuero $ 200; catre bronce $ 80; dos fierro bronce $ 80; dos marquesas matrimonio $ 60; guardarropas $ 50; peinadores $ 60; cómoda $ 35; aparador $ 40; mesa $ 20; cocina gas $ 50; baño $ 25. Salas 222. 31-M

## MEDICINA

**CREMA Y JABON "LA GOYA"**, lo mejor. Botica Porteña. Delicias 867. a-5.

**; GONORREAS ! ; BLENORRA**gias! Tratamiento infalible que sana radicalmente en pocos días, por crónicas que sean. Consultas profesionales absolutamente gratis, aún Domingos. Farmacia San Pablo esquina Libertad. Facilidades de pago personas escasas recursos. Remítese postalmente. a-3

**NERVIOSOS, NEURASTENICOS**, cansancio cerebral, impotencia. Su gran remedio "Cerebrol", llegó. Daube y Cía y Botica Bruxelas. 2-A

**ZARZAPARRILLA RADIUM. LA** mejor bebida anti-alcohólica, refrescante y reconstituyente. 2-A

## MAQUINARIAS E INDUSTRIAS

**CAÑERIA GALVANIZADA 3|4**, lote 100 metros, precio ocasión, vende Estado 63. 31-m

**MOTOR FIJO CON CALDERO** tubular, vende Estado 63, C. Acuña. 31-m.

**MOTOR ELECTRICO, 1 1|2 HP.**, vende: Estado 63. C. Acuña. 31-m

## OCUPACIONES

**NECESITO COCINERA PARA PO**ca familia, Merced 339. 591-M-31

**BONNE, NECESITO PARA CUI**dar niño y hacer piezas. San Martín 376. 579-m-30

**COSTURERAS COMPETENTES** necesita fábrica ropa blanca. Santo Domingo 1040. 2076-m-30

**COCINERA, NECESITO, POCA** familia, Madrid 1166. 30-M

**COCINERA NECESITO. BUEN** sueldo. Maipú 130. 31-M

**COCINERA JOVEN COMPETEN**te, necesito. Buen sueldo, San Diego 916. 30-M

**COCINERA, NECESITASE AV.** Vicuña Mackenna 127. 596-30-M

**FARMACEUTICO O FARMACEU**tica, aunque sean recién titulados, necesito, dirigirse Casilla 114. R. C. Curicó. 295-30-M

**HABIENDO LLEGADO DEL SUR.** Me ofrezco como cortador de carne, teniendo buenas recomendaciones el interesado, dirigirse Meiggs 32. 31-M

**JOVEN DECENTE, BUENA LE**tra y bien preparado en contabilidad, solicita empleo. Franklin 1162. 597-30-M

**JOVEN SERIO, BIEN RECO**mendado, ofrécese para cobranzas o administración de propiedades. Actualmente ocho años ocupado en institución bancaria, y cuenta con tiempo y fianza suficientes para atender esta clase de trabajos. Dirigirse: X. Z., Casilla 3160. 573-m-31.

**MANUEL MUÑOZ. TAPICERO** se ofrece para trabajos particulares. Santa Rosa 537. 581-m-31.

**NECESITASE COCINERA RECO**mendada, que sepa su oficio, urgente. Bascuñán 145. 30-M

**NECESITO TRABAJADOR QUE** sepa blanqueo y algo de albañilería. Avenida España 240. 30-M

**NECESITO HOJALATERO COM**petente. Jofré 46. 508-31-M

**PULIDORES DE TACOS, DES**bastadores, necesito varios; trabajo permanente. Pago mejor que otras fábricas. Fábrica de Tacos de Maderas. Ñuble 1371. 2057-m-30

**SE NECESITA UN SUBSTITUTO** con buena licencia. Fábrica de Cartuchos. 578-m-31.

**TAPICEROS Y APRENDICES** adelantados necesito. Mueblería Traiguén. Moneda 958. 583-m-31.

## OBJETOS PERDIDOS

**GRATIFICACION SE DARA A** la persona que devuelva una máquina fotográfica, olvidada el Domingo en un auto desde la Estación Mapocho. S. S. M., García Reyes 333. 590-M-30

**HABIENDOSE EXTRAVIADO EL** certificado N.o 10098-A, de la Caja de Ahorros de Santiago, por bonos de la Caja Hipotecaria, se avisa que queda nulo por haberse dado aviso a la Administración. Santiago, 29 de Marzo de 1920. 575-m-30.

## PROFESIONES E INDUSTRIAS

**ACADEMIA DE CORTE PARA** señoritas. Enseñanza rápida, garantida. Matrícula abierta. Confecciónanse trajes sastre, fantasía, abrigos, córtase trajes. Moldes. Mme. Tiraferri, Agustinas 1057. 4-a.

**COMPOSTURAS PIANOS, AUTO**pianos, restauraciones, afinaciones en general; especialidad autopianos, eléctricos, etc. Tarifa sin competencia. García Reyes 16 A. 6-A

**EMPRESA DE SERVICIOS MUL**tiples "La Preferida" Vacuum Cleaner. Limpia y lava alfombras, aseos de casas, encerados de pisos, construcciones, carpintería, pintura, mecánica, gasfitería y electricidad. Manuel Rodríguez 1012. Teléfono 5169. 600-31-M

**THE AMERICAN VACUUM** Cleaner, limpia y lava toda clase de alfombras. Purísima 283, Teléfono 2337. a-5

**ZURCIDOS INVISIBLES, ESPE**cialidad en virar trajes caballeros, tranformaciones. Cóndor 1158. 2-A

## REMATES

**REMATE PUBLICO DEL BAR**cantina y muebles. Maturana 818, entre San Pablo y Martínez Rozas. Para mañana Miércoles a las 1.30 P. M., por conclusión de negocio, venderé al mejor postor. Hay: completo surtido en licores finos, varias marcas, vinos, cervezas, armazones, mostradores, espejos, mesas, sillas, pisos, mamparas, couteleras, cachos, catres, colchones, veladores, cuadros, conservas, cocina económica y muchos otros muebles y útiles de cantina. Gramófono con 50 discos.— Eleodoro Estay, martillero público.— Recibo órdenes para remates, Oficina San Diego 106. 593-M-30

## PROPUESTAS

**DIRECCION GENERAL DE** Obras Públicas. — Se piden propuestas públicas para la construcción de un puente sobre el río Bueno. en Río Bueno. Las propuestas se abrirán en la Inspección de Puentes y caminos el 21 de Julio, a las 3 P. M., donde pueden consultarse las bases y antecedentes. — Santiago, 23 de Marzo de 1920. — El Secretario General. A-27

**DIRECCION GENERAL DE Obras** Públicas.—Pídense propuestas públicas para la construcción de un puente sobre el río Limarí en Ovalle. Las propuestas se abrirán en la Inspección de Puentes y Caminos el 26 de Mayo, a las 3 P. M. Bases y antecedentes pueden consultarse en el Archivo de la Inspección de Puentes.—Santiago, 27 Secretario General. 4-A

**DIRECCION GENERAL DE Obras Públicas.** — Pídense propuestas públicas para los trabajos de colocación de puertas y ventanas del nuevo edificio de la Escuela de Ingeniería y Arquitectura, las que se abrirán el 5 de Abril próximo, a las 3 P. M., en la Inspección de Arquitectura, donde pueden consultarse los antecedentes. — Santiago, 20 de Marzo de 1920. — El de Marzo de 1920. 11-A

**DIRECCION GENERAL DE** Obras Públicas. — Se piden propuestas públicas para la ejecución de las obras de agua potable de Peumo. Dichas propuestas se abrirán el 22 de Abril próximo, a las 3 P. M., en la Inspección General de Hidráulica, en cuya oficina los interesados pueden consultar las bases de licitación y las diversas piezas que forman el proyecto. — Santiago, 23 de Marzo de 1920. — El Secretario General. A-7

**DIRECCION GENERAL DE** Obras Públicas. — Se piden propuestas públicas para la ejecución de las obras de agua potable de Lautaro y para el suministro del material necesario. Dichas propuestas se abrirán el 20 de Mayo próximo, a las 3 P. M., en la Inspección General de Hidráulica, en cuya oficina los interesados pueden consultar las bases de la licitación y las diversas piezas que forman el proyecto. — Santiago 23 de Marzo de 1920. — El Secretario General. A-7

**DIRECCION GENERAL DE** Obras Públicas. — Se piden propuestas públicas para la ejecución de un muelle de concreto armado y una esplanada en Punta Arenas. Dichas propuestas se abrirán el 28 de Mayo próximo, a las 3 P. M., en la Inspección General de Hidráulica. Los interesados **podrán** consultar los antecedentes de esta propuesta en la Gobernación del Territorio de Magallanes y en la Inspección General de Hidráulica. — Santiago, 23 de Marzo de 1920. — El Secretario General. A-12

**DIRECCION DE OBRAS PUBLI**cas. — Postérganse las propuestas pedidas para la construcción del embalse de las lagunas del Planchón hasta el 12 de Abril próximo, las que se abrirán en la Dirección General a las 2 P. M. Bases y antecedentes pueden consultarse en la Inspección de Regadío. Santiago, 24 de Marzo de 1920.— **El Secretario General.** 9-a.

## JUDICALES

**EXTRACTO.— CERTIFICO: QUE SE**gún escritura de hoy, otorgada en mi protocolo, consta que los señores Gastón Goyeneche y Miguel Alvarez, de este domicilio, formaron una sociedad con el objeto de trabajar en compañía en la explotación de un invento consistente en mejoras de las líneas de tranvías y ferrocarriles. La razón o firma social es "Alvarez y Compañía", que podrán usar indistintamente ambos socios, a cargo de quienes estará la administración de la sociedad. El capital social es cinco mil pesos, aportados en dinero moneda corriente por don Gastón Goyeneche, aportando por su parte don Miguel Alvarez su invento de que es autor. La sociedad principará con esta fecha y durará diez años completos, pudiendo prorrogarse por el tiempo y en la forma que los socios lo acordaren. Santiago, 23 de Marzo de 1920.—J. Errázuriz Tagle. A-1.o

**INVENTARIO SOLEMNE. — SEGUN** decreto del señor juez compromisario don Carlos Schurmann, se ha fijado el día Lunes 12 de Abril a las cuatro P. M., para proceder a la facción de inventario solemne de los bienes de la sucesión de doña Adelina Föllert de Stein, en la oficina del actuario, don Eudoro Guzmán, tercer juzgado civil. 466-8-A

**POSESION EFECTIVA. — A DON** Liborio, don Carlos, doña Natalia y doña Delfina Bravo Luco y a don Tito y doña Rebeca Luco (Providencia 1057) se les ha concedido la posesión efectiva de la herencia de don Luis Bravo Luco, por auto de 22 del actual del señor juez letrado don A. Fuenzalida, secretaría del señor Guzmán.— Marzo 26 de 1920. A-6

**POSESION EFECTIVA. — A DOÑA** Lutgarda Jaraquemada v. de Lazo (Catedral 2199) se le ha concedido la posesión efectiva de la herencia por muerte civil de su hija doña Virginia Lazo, por auto de 10 de Octubre último del señor juez letrado don Isaac Givovich, secretaría del señor Lira.— Marzo 24 de 1920. M-31

**POSESION EFECTIVA. — A DOÑA** Juana María Magdalena Colin de Cadré (Huérfanos 1415) se le ha concedido la posesión efectiva de la herencia de don León Antonio Julio Colin, por auto de 17 del actual del señor juez letrado don A. Fuenzalida, secretaría del señor Guzmán.— Marzo 23 de 1920. M-31

**POSESION EFECTIVA. — A DON** Pablo Lasserre y a sus hijos don Rogelio y don Guillermo Pablo 2.o Lasserre Pinto (Chiloé 1498) se les ha concedido la posesión efectiva de la herencia de doña Amelia Pinto, por auto de 18 del actual del señor juez letrado don A. Fuenzalida, secretaría del señor Guzmán.— Marzo 23 de 1920. M-31

**POSESION EFECTIVA. — A DON** Manuel, don Anselmo y don Tito López Alvarez, doña Ana López de Rivero, doña Susana López v. de Meyer y doña Elvira López de Troncoso (San Pablo 2256) se les ha concedido la posesión efectiva de la herencia de don Manuel Jesús López, por auto de 15 del actual, del señor juez letrado don Felipe S. Urzúa, secretaría del señor Darrigrandi.— Marzo 26 de 1920. A-6

**POSESION EFECTIVA.— POR AUTO** de quince de Marzo, del Primer Juzgado Civil, se ha concedido la posesión efectiva de la herencia de don Enrique Le Beuffe a doña Lucinda González v. de Le Beuffe y a sus hijos Natalia, Enrique, Agustín, María y Emilia Le Beuffe, domiciliados en San Isidro 1598.— M. J. Lira, secretario. 595-6-6

**POSESION EFECTIVA. — A DOÑA** Ireno Montané de Lira, don José Bernardo, doña Irene, don Gabriel y doña Alicia Lira Montané se les ha concedido la posesión efectiva de la herencia de don Gabriel Lira Palma, por auto de 23 del actual del señor juez letrado don R. Jara Silva, secretaría del señor Alfonso.— Marzo 26 de 1920. A-6

**POSESION EFECTIVA. — A DOÑA** Margarita Morris Rubio y a doña Elena Morris de Merino (Manuel Rodríguez 334) se les ha concedido la posesión efectiva de la herencia de don Carlos Morris Rubio y de la testamentaria quedada al fallecimiento de doña Emilia Rubio v. de Fauché por auto de 19 del actual del señor juez letrado don Felipe S. Urzúa, secretaría del señor Darrigrandi.— Marzo 25 de 1920.

**POSESION EFECTIVA. — A DON** Ernesto y don Guillermo Reyes Videla (Delicias 427) se les ha concedido la posesión efectiva de la herencia de doña Amalia Reyes Videla, por auto de 23 del actual del señor juez letrado don R. Jara Silva, secretaría del señor Alfonso. —Marzo 26 de 1920. A-6

**POSESION EFECTIVA. — A DOÑA** Virginia Balmaceda v. de González y a sus hijos doña María Isabel, don Jorge, doña Virginia, doña Raquel y don Perceval González (San Martín 240) se les ha concedido la posesión efectiva de la herencia de don Luis González Edwards por auto de 24 del actual del señor juez letrado don A. Fuenzalida, secretaría del señor Guzmán.— Marzo 26 de 1920.

**POSESION EFECTIVA. — A DOÑA** Abelina, doña Lucrecia, doña María y don Narciso Anguita Lepeley (Vergara 530) se les ha concedido la posesión efectiva de la herencia de doña Abelina Bastidas v. de Anguita, por auto de 18 del actual, del señor juez letrado don Felipe S. Urzúa, secretaría del señor Darrigrandi.— Marzo 25 de 1920.

**POSESION EFECTIVA. — A DON** José Jorge Rosales y a sus hijos don Jorge Honorio y doña María Matilde Rosales Hevia (Tocornal 1701) se les ha concedido la posesión efectiva de la herencia de doa Matilde Navia Donoso por auto de 19 del actual del señor juez letrado don A. Fuenzalida, secretaría del señor Guzmán.— Marzo 26 de 1920. A-6

**POSESION EFECTIVA. — LA POSE**sion efectiva de las herencias de don Vicente Covarrubias Ortúzar, se ha concedido a su viuda doña Clara Elena Woenckhaus Heickema; y la de ésta a sus hermanos don Carlos, don Guillermo, don Enrique, don Eduardo, don José Alberto y doa Delfina Woenckhaus Heickema, por auto de 19 del actual del señor juez letrado don A. Fuenzalida, secretaría del señor Guzmán.— Marzo 26 de 1920. A-6

**POSESION EFECTIVA. — A DOÑA** Victorina Arcillón v. de Benitez y a su hija doña Elena Benítez Arcillón (Moneda 2210) se les ha concedido la posesión efectiva de la herencia de don Luis Guillermo Benítez Benítez, por auto de 11 del actual del señor juez letrado don A. Fuenzalida, secretaría del señor Guzmán.— Marzo 24 de 1920. M-31

**POSESION EFECTIVA. — A DON** Carlos E. Manterola y doña Natividad Cumplido v. de Manterola (Maipú 534) se les ha concedido la posesión efectiva de la herencia de don Carlos Manterola White, por auto de 11 del actual del señor juez letrado don Isaac Givovich, secretaría del señor Lira.— Marzo 23 de 1920. M-31

**POSESION EFECTIVA. — A DON** Jorge y don Raul Bories Lavín (Alonso Ovalle 1545) se les ha concedido la posesión efectiva de la herencia de doña Lucrecia Lavín v. de Bories, por auto de 20 del actual del señor juez letrado, don A. Fuenzalida, secretaría del señor Guzmán.— Marzo 23 de 1920. M-31

**POSESION EFECTIVA. — A DON** Arcadio Gallo Monardes (Gay 2733) se le ha concedido la posesión efectiva de la herencia de doña Mercedes Nelida Gallo, por auto fecha de ayer del señor juez letrado don A. Fuenzalida, secretaría del señor Guzmán.— Marzo 23 de 1920. M-31

**QUIEBRA JACOB DAVID HERMANOS.** —En comparendo de esta fecha se aprobaron por unanimidad de los acreedores asistentes las proposiciones de convenio formuladas por el fallido, con la modificación de que los gastos de la quiebra, incluso el honorario del síndico, serán de cuenta del fallido. Con anterioridad a este acto se verificaron y juraron los créditos de los acreedores concurrentes. Se acordó asimismo, por unanimidad, relevar al fallido de toda intervención. El juzgado ordenó poner esta acta en conocimiento de los acreedores inconcurrentes, por medio de dos avisos en "El Mercurio" y dos en LA NACION, y que, las notificaciones posteriores que ocurran en la quiebra se harán por dos avisos en LA NACION. Se ordenó finalmente que una vez aprobado definitivamente el convenio se reduzca a escritura pública, que firmarán el juez, el fallido y los fiadores.—Santiago, 29 de Marzo de 1920. —El secretario. 572-M-31

**QUIEBRA.— POR AUTO DEL 24 DEL** corriente mes, expedido por el 3.er juzgado civil, se ha declarado en quiebra a los comerciantes de esta plaza señores Shinya Hnos., fijándose para la primera junta general de acreedores el 7 de Mayo a las 3 P. M., nombrándose síndico provisorio a don Ruperto Bruna.— Santiago, 25 de Marzo de 1920. —El secretario. 443-30-M

**REMATE JUDICIAL. — EL 16 DE** Abril próximo, y, ante el señor juez del 3.er juzgado civil, a las 3 P. M., saldrá a remate la propiedad N.os 134, 136, 143, 144 y 145 de la Población Rumania de Ñuñoa, por el mínimum rebajado de cuatro mil quinientos pesos, que se pagarán al contado. Bases y antecedentes: juicio Gálvez con Cohn, y oficina de Carlos Latorre H., Catedral 1109.—El secretario. 504-11-A

**REMATE JUDICIAL.— POR DECRE**to del señor juez del 5.o juzgado civil de Santiago, don Filidor Rodríguez, de fecha 23 del presente, se ha fijado el 21 de Abril próximo a la una P. M., para que tenga lugar el remate de la propiedad, Avenida Manuel Infante N.o 847. Las posturas empezarán por los dos tercios de la tasación, o sea la cantidad de 4,333 pesos 35 centavos. Bases y antecedentes secretaría del 5.o juzgado, juicio Villalobos con Garay.— C. Covarrubias, secretario. 30-M

**NOTIFICACION. — POR RESO**lución del juez del 3.er Juzgado, don Alejandro Fuenzalida, secretaría del señor Guzmán, se ha ordenado citar a los parientes del menor Luis Ahumada Echeverría y al Defensor de Menores a un comparendo que tendrá lugar con los que concurran, el 7 de Abril próximo, a las 3 P. M., con el objeto de nombrarle curador general. 563-m-31

## BOMBAS

**TERCERA COMPAÑIA DE BOM**beros "Claro y Abasolo". — Cito a la Compañía a academia general para el Miércoles 31 del actual, a las 5 P. M. Reunión en el cuartel, sin uniforme. — El ayudante.

**4.eme COMPAGNIE DE POM**piers.—"Pompe France".—Academie Generale pour mercredi 31 courant a 9 hres 30 du soir. Reunion: au quartier tenue de travail. —L'Adjudant.

## FOLLETIN (19)

# LOS LADRONES DE DIAMANTES

POR A. GOLSWORTY

"Esta mañana a primera hora, un botero que remontaba el río vió el cadáver de un hombre; ayudado por un compañero se apoderó de su horrible hallazgo y lo llevó al muelle. A poco de ser trasladado el cadáver al Depósito un individuo que ha dicho llamarse John Glover, maquinista de la Armada, ha reconocido el cuerpo y ha declarado que era el de Roberto Osborne...".

¡Osborne! ¿Qué significaba todo aquello? De modo que era Carter el que había sobrevivido a la terrible lucha!... Sin perder el tiempo en reflexionar continuó su lectura.

"...Roberto Osborne, capitán de la Lady May, que se perdió hace algún tiempo. El desgraciado había llegado a Londres hacía dos días y ayer anunciamos su regreso. La causa de la muerte es aún desconocida, pero se dice que el cuerpo presenta heridas que indican la existencia de un crimen.

"La policía se muestra muy reservada en este asunto, pero se sabe que, tras una cuidadosa vigilancia de algunas semanas, ha verificado anoche un registro en una taberna llamada **El Ancla Azul**, situada en "East Street Lime House". Se sospechaba desde hace tiempo que servía de guarida a una cuadrilla de ladrones de diamantes, autores, según se cree del asesinato de Mr. Sanderson, el conocido joyero de Hapton Garden, cuyo cadáver acaba de ser descubierto, en circunstancias verdaderamente horribles. La policía encontró la taberna completamente abandonada. Al proceder al registro, advirtieron la existencia de una trampa que da acceso a una cueva bastante espaciosa, que se comunica con un embarcadero abandonado, a la orilla del río. Se atribuye gran importancia a este descubrimiento, como así mismo al de un pañuelo cubierto de sangre, hallado en un lugar lleno también de manchas que parecen tener el mismo origen. El pañuelo está marcado con el nombre de **Elena**, lo cual, según parece, es un dato precioso. Lo más notable de este asunto es que la policía, antes de tener conocimiento del descubrimiento de este segundo cadáver, había dictado ya, fundándose en los informes facilitados por Mr. Eduardo Carter, el célebre "detective", un mandamiento de prisión contra la señora Osborne, a quién se acusa del asesinato de Mr. Sanderson. El nombre de pila de la señora Osborne es Elena, y era esposa del desgraciado cuyo cadáver acaba de ser encontrado. Parece que está relacionada con la alta sociedad, porque la prisión se verificará hoy por la mañana en Kensington. Según se dice, Mr. Carter cree que esa mujer está loca o que, por lo menos, padece de monomanía homicida."

"Ultimos detalles.— En el momento de proceder a la prisión, se ha sabido que la señora Osborne no ha aparecido por su casa en toda la noche; se supone que ha sido avisada por alguno de sus cómplices. Sin embargo la policía confía en apoderarse de ella durante el día de hoy. Se ha averiguado que vivía con Mr. Millingham, el amigo del difunto Mr. Sanderson; y dada su posición, disponía de toda clase de medios para captarse la confianza de su víctima y realizar sus infernales proyectos. El suceso ha causado profunda sensación...

"Nuevos detallles.— A última hora nos enteramos de que una segunda acusación se une a la primera y figura en el auto de prisión: la señora Osborne será perseguida también por el asesinato de su marido, el capitán Roberto Osborne. Confiamos en poder dar cuenta de la prisión en un extraordinario que publicaremos esta noche."

Cuando Elena terminó la lectura se le escapó de las manos el periódico.

Durante media hora permaneció sentada, aturdida por la sorpresa, sin pensar en nada, sin ver otra cosa que el movimiento del río.

A lo lejos cruzaba un barco, luchando trabajosamente con la corriente sin ventaja sensible. Más lejos, un remolcador precipitábase entre roncos silbidos, amenazando devorar a su paso todos los barquichuelos, y enturbiaba la atmósfera serena con una humareda obscura y densa que flotaba sobre el río durante algunos minutos como una nube amenazadora, presagio de algún cataclismo inminente . Pronto la atmósfera recobraba su pureza; embarcaciones de toda especie deslizábanse como en un grato ensueño; el agua comenzaba nuevamente a espejear cabrilleando a la luz, y todo daba a Elena una vaga sensación de calma absoluta, de paz sobrenatural. "¡Qué agradable sería— pensaba,— permanecer siempre sentada en este lugar de reposo para esperar el fin; abandonarme poco a poco al prolongado sueño de la muerte, sin visiones, y hallar la eterna paz!"

¡No! Despertó de su abstracción, con un estremecimiento, y miró en torno suyo; ¡no, todavía no! Al ver el periódico a sus pies, volvió a la realidad, y, en aquella reacción momentánea, el recuerdo de lo que había leído la absorbió por entero.

Aun no debía morir; necesitaba ocultarse y esperar. ¡Tenía que buscar a Carter, seguirle paso a paso y arrancarle la lengua después de verle... a sus pies! Estrujó el periódico y lo rompió, luego en mil pedazos, como si sus dedos se crisparan ya, en torno al cuello de su víctima.

"Mr Carter cree que esa mujer está loca." ¿Tendría razón? Comenzaba a creer que si no se hallaba loca, no tardaría en estarlo. ¡Todo parecía haber cambiado con una rapidez asombrosa! Aquella mañana se figuraba que su marido estaba vivo y que sólo a él debía temer; y hasta creía tener una probabilidad de verse libre de él si la justicia le perseguía por el crimen de que ella le suponía culpable.

Ahora, todo había cambiado y era con Carter con quien tenía que entendérselas. En otras circunstancias la muerte de su marido hubiese despertado en su alma un sentimiento de compasión; pero en aquel momento pensaba en ella con indeferencia, preocupada tan sólo por los peligros de que se veía rodeada. Si Carter conseguía hacerla prender, recaería sobre ella el peso de sus crímenes, y seguramente se llevaría su secreto a la tumba, porque ¿qué podría decir a la justicia? No poseía ninguna prueba tangible de que Carter fuese el asesino de Mr. Sanderson; en cuanto a atribuirle el asesinato de su marido, era imposible porque pocas personas darían crédito a una simple afirmación suya en tales circunstancias.

La equidad reclamaba la cabeza de Carter; ella por su parte quería matarle, no para realizar un acto de justicia, sino para saciar su sed de venganza. Sin duda había resuelto acosarla y sacrificarla para salvarse, pero no por ello dejaría la joven de perseguir su objeto sin tregua y sin remordimientos; conseguido esto, lo demás le era indiferente. Interrumpió estos pensamientos de venganza para lanzar una carcajada feroz, una carcajada que parecía justificar la suposición de Mr. Carter; el "detective" había dicho la verdad; estaba loca.

¿Cómo huir? ¿Cómo ocultarse? Oprimió con su mano su frente ardorosa y reflexionó. Sus facciones, que parecían haber perdido toda su antigua belleza, adquirieron una expresión extraña, espantosa. Sus mejillas estaban pálidas; sus ojos aparecían rodeados de unos círculos obscuros que hablaban de insomnio, y sus labios, antes tan carnosos y tan rojos, se confundían a la sazón en una sola línea fina y descolorida; los hoyuelos de sus mejillas se habían transformado en dos surcos hondísimos, en tanto que las arrugas profundamente acusadas de su frente, atestiguaban las indescriptibles amarguras de aquellos últimos tiempos. Sí, seguramente estaba loca: lo comprendía, y, con una extraña mezcla de fervor y de ferocidad, pedía a Dios que le conservase aún la razón durante unos días.

Pasó más de una hora tratando de trazar algún plan, pero las ideas no acudían a su mente con la facilidad acostumbrada, y, a pesar de todo sus esfuerzos, se distraía a cada instante en reflexiones sin objeto, frente al río que corría a sus pies, apacible y magnífico.

Tan pronto urdía con lucidez un proyecto aceptable concebido fríamente, como se sentía impulsada, por una fuerza imperiosa, a empezar a correr por las calles diciendo a gritos su nombre y proclamando su intención de perseguir a Carter hasta verle vencido.

Hubo un momento en que se estremeció con violencia y adelantó el brazo para parar un golpe imaginario; imaginaba que la policía la había descubierto, que una mano brutal la cogía por un brazo y que la multitud la rodeaba, diciendo en voz alta su nombre y señalándola burlonamente con el dedo, en tanto que ella permanecía desplomada en su banco.

Se restregó los ojos y miró en torno suyo, experimentando una sensación de consuelo al verse sola. Se le ocurrió confusamente la idea de que si conseguía dormir un poco, recobraría la clarividencia necesaria para eludir la persecución tan hábilmente como un animal salvaje acosado por un cazador.