EDICION DE 14 PAGINAS
AGENCIAS EN EL EXTERIOR
NUEVA YORK: 141, BROADWAY
LONDRES, 4 & 5, COPTHALL COURT
AGENCIAS EN TODAS LAS PROVINCIAS

LA NACION

PRECIO: 20 CENTAVOS
NUMERO ATRASADO: 40 CENTAVOS
SUBSCRIPCIONES:
Por un año: $ 50.00 - Por seis meses: $ 26.00
Por 3 meses: $ 14.00 - Por 1 año exterior: $ 110.0

AÑO IV. Santiago de Chile, Lunes 24 de Mayo de 1920 Núm. 1,227

La composición política de la nueva Cámara francesa

"Excelsior", de París, publica el gráfico que reproduce nuestro grabado, y en el cual se da a conocer la importancia de las fuerzas con que cuenta cada uno de los partidos en la nueva Cámara de Diputados de Francia:

	Diputados
Socialistas unificados	68
Republicanos socialistas	24
Radicales socialistas	88
Acción republicana y social	58
Izquierda republicana	108
Republicanos de la izquierda	50
Entente republicana democrática	185
Independientes	36
No inscriptos ("Sauvages")	9

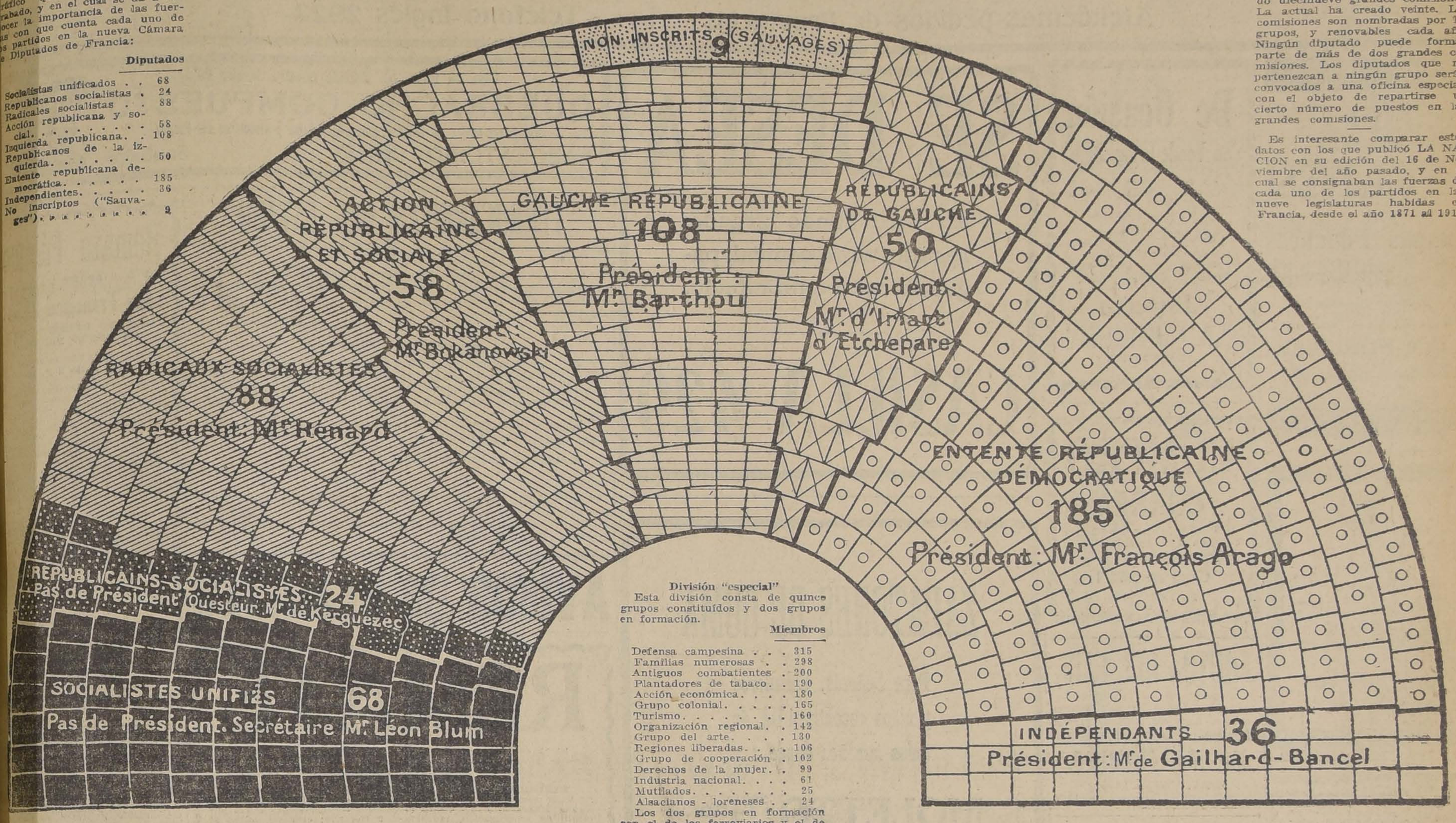

Las grandes comisiones

La antigua Cámara había creado diecinueve grandes comisiones. La actual ha creado veinte. Las comisiones son nombradas por los grupos, y renovables cada año. Ningún diputado puede formar parte de más de dos grandes comisiones. Los diputados que no pertenezcan a ningún grupo serán convocados a una oficina especial, con el objeto de repartirse un cierto número de puestos en las grandes comisiones.

Es interesante comparar estos datos con los que publicó LA NACION en su edición del 16 de Noviembre del año pasado, y en el cual se consignaban las fuerzas de cada uno de los partidos en las nueve legislaturas habidas en Francia, desde el año 1871 al 1919.

División "especial"

Esta división consta de quince grupos constituídos y dos grupos en formación.

	Miembros
Defensa campesina	315
Familias numerosas	298
Antiguos combatientes	200
Plantadores de tabaco	190
Acción económica	180
Grupo colonial	165
Turismo	160
Organización regional	142
Grupo del arte	130
Regiones liberadas	106
Grupo de cooperación	102
Derechos de la mujer	99
Industria nacional	61
Mutilados	25
Alsacianos - loreneses	24

Los dos grupos en formación son el de los ferroviarios y el de los destiladores.

GRAFICO DE LOS DIVERSOS GRUPOS POLITICOS DE LA NUEVA CAMARA.—SON OCHO GRUPOS Y NUEVE DIPUTADOS NO INSCRITOS ("SAUVAGES")

LOS PRESIDENTES DE LOS GRUPOS ESPECIALES.—DE IZQUIERDA A DERECHA: M. VIDAL, DEL GRUPO DE LOS ANTIGUOS COMBATIENTES; M. MAGINOT, DEL DE LOS MUTILADOS; M. LANDRY DEL DE LAS FAMILIAS NUMEROSAS; M. CAMUZET, DEL DE LOS DESTILADORES; M. JAEGER, DEL DE LOS ALSACIANOS-LORENESES; M. DURAND, DEL DE LA DEFENSA CAMPESINA; M. HENNESSY, DEL DE LA ORGANIZACION REGIONAL; M. GODART, DEL DE COOPERACION; M. DELPORT, DEL DE LOS PLANTADORES DE TABACO; M. BORREL, DEL DE TURISMO; M. SARRAUT, DEL COLONIAL; M. SIEGFRIED, DEL DE LOS DERECHOS DE LA MUJER; M. P. BONCOUR, DEL DE ARTE; M. LEBOUCQ, DEL DE LA ACCION ECONOMICA.

UNA

Con su corta-papel de plata que le había obsequiado una admiradora, el señor Réginacq abrió esa última carta. Decía así:

"Maestro:

Os ruego que leais esta carta hasta el fin y que seáis indulgente con la desconocida que osa envirarosia. Quiero morir, y morir amándoos. Sí, delante de Dios, que me llama a El, juro que os amo y que jamás he amado a otro. En el umbral de la muerte no siento ninguno de esos pudores que acometen a las mujeres cuando es necesario hacer tales confesiones. Además, tengo la seguridad de que no me veréis jamás, y eso me dá valor para confidencias in-extremis, que en cualquiera otra circunstancia serían tan impropias como ridículas.

Tengo veintiun años. Mi madre era una cantatriz mundana de quien los diarios de París hablaron con muchos elogios. Ella os interpretó con frecuencia en los salones elegantes. Erais su compositor favorito. Puedo decir, pues, que he crecido al son de vuestra música y que la llevo en el corazón. Me ha consolado en mis tristezas de niña y me ha estimulado en mis luchas de mujer. ¿Sabéis bien, maestro, lo que las melodías pueden despertar de admiración, de entusiasmo, de respetuosa curiosidad primero, y de ternura apasionada después, en un corazón adolescente que tiene un poco de imaginación?

¿Comprendéis cómo el amor desendió allí, guiado por vos, y por eso forzosamente se vuelve hacia vos?

Perdonadme. He leído en algunas partes que las jóvenes tísicas se consumen de un fuego más violento ante los altares donde no pueden hacer largas devociones, y yo soy tísica, estoy condenada. Los especialistas me han enviado a Pau este Otoño. Pero el clima en Pau, los médicos de Pau, y también este panorama de Pau, que debía por sí solo obrar milagros, no puede nada conmigo. Llego al fin del pobre sendero en que el destino quiso que fijase algunos pasos. Y dentro de dos o tres días, sin duda...

Maestro: dejadme expresaros un deseo: No quiero irme sin haberos visto.

Habito en Pau el mismo hotel que vos. Soy vuestra vecina. He leído en un diario que habíais llegado aquí anteayer; después de eso, la loca, la querida tentación me persigue: veros, saber cómo sois, conocer un poco la forma de esa frente donde tantas obras maestras han nacido, la envoltura de ese corazón que reina sobre el mío. Maestro, yo creo que la muerte me hará aún la gracia de 24 horas de vida. Dignaos aparecer sobre vuestro balcón por algunos segundos, al caer el sol, cuando los Pirineos están tan bellos, rosados como los arreboles del cielo y parecen invitar los pies de los moribundos a subirlos. Os miraré sin mostrarme yo, pues no soy sino la sombra de una viviente, y no quiero afligiros con el espectáculo de mi juventud decrépita. Os miraré, impregnaré mis ojos de vuestra imajen, y en el Paraíso, si Dios me juzga digna de entrar, el recuerdo de vuestra visión ¡oh, gran músico, me será más dulce que los conciertos de los ángeles...

¿Queréis? Sí ¿no es cierto? Porque deseo irme feliz. Mi alma abraza a la vuestra.

UNA."

—A fin de estar bien segura de que sois vos, me atrevo a rogaros aún que aparezcáis sobre el balcon con un libro en la mano. Gracias, maestro. Diré a Dios, cómo sóis de bueno."

Como muchos compositores célebres, el señor Réginacq había ya recibido cartas así, demostrándole sentimientos más o menos vivos, pero ninguna se había acercado a ese tono. A pesar de su escepticismo ordinario quiso creer en la sinceridad de esas palabras, y no dudó un instante:

—¡Iré! se dijo. Estaré en el balcón. ¡Pobre niña! Quiero mejor exponerme a aparecer ridículo que ser inhumano. Creo que no hay ninguna mistificación allí. He sentido cierta leve emoción que no me hace equivocar.

Réginacq mira los Pirineos que empiezan a colorearse. Dentro de algunos minutos el sol se ocultará, y sin duda UNA, pues que así ha firmado ella—elevará ya el extremo de alguna cortina, o asomará la pálida cabeza por cualquiera de las ventanas del hotel inmenso. Pasó a su tocador y lanzó una mirada al espejo. ¿Qué vió en el espejo? El espectáculo desolador de cada día: un hombre gastado, viejo, grueso, de barba blanquecina a pesar de las tinturas. Todo decía bien sus 68 años. Esto era entonces lo que iba a mostrar a una mujer que lo adoraba. ¿Esta era la imajen que iba a hacerle olvidar en el Paraíso los cantos de los ángeles? ¡Qué ironía amarga!

Pero Réginacq se vuelve. Han tocado a la puerta. Uno de sus amigos entra. — Buenas tardes, maestro. ¿No os molesto?

—Pero nada. Sentaos. Me felicito de veros.

Réginacq había reconocido a uno de sus alumnos. Es un hombre robusto, de cuarenta años, un rostro muy fresco, los cabellos admirables, los ojos vivos y un cuerpo esbelto como la columna de un templo corintio.

—¡Dios mío! ¡Las montañas están bellas esta tarde! dice el visitante mirando hacia el balcón.

—¿No es cierto?... (y después de un corto suspiro Réginacq prosigue con una voz en que algo de su corazón temblaba): ¡Id, pues, a admirarlas, joven amigo! Id a ver desde mi balcón la puesta de sol Y llevad este libro. Hay ahí versos encantadores sobre los Pirineos. ¡Los sentiréis leyéndolos delante de ellos; os lo ruego! Yo, mientras tanto, escribiré una carta...

—¡Ah, mi querido maestro!, exclamó el discípulo algunos minutos después, volviendo al salón. Una deliciosa aventura. ¿Quién habita en el piso de arriba? Mirad la rosa admirable que me han lanzado. Y mostraba una rosa fresca, color de fuego.

—¿Quién os la ha dado?

—Yo no sé. No ví más que una mano allí arriba, sobre mi cabeza; la mano más bella del mundo. Pero puede ser que esta flor os esté destinada.

—No, amigo mío. Ninguna flor me está destinada. Pero permitid que yo respire un poco su aroma. ¡Ah! ¡Huele bien! Guardo un pétalo. Yo no sé quién vive allá arriba. ¡Pero esas montañas! ¿No es cierto que parecen arreboles rosados, arreboles del cielo?

Tres días después, no esperando más el señor Réginacq, preguntó al ayuda de Cámara:

—¿Cuál es el número del departamento de arriba?

—184, señor.

—¡Ah! ¿Y quién ocupa ese 184?

—Nadie, señor. Había desde hace tres meses una joven enferma que murió anteayer.

JEAN RAMEAU.

TEATRO UNION CENTRAL
HOY, a las 6.15 P. M., CONCIERTO
ROSITA RENARD
Palcos $ 50.—Platea 10.—Balcón 6.—Galería 2.
DONDE OTTO BECKER

ECZEMATOL
Remedio muy eficaz contra las afecciones de la piel, cura pronto y radicalmente el ECZEMA agudo o crónico, SEBORREA, ACNEA, ESPINILLAS, SARNA, Etc.
En venta en todas las principales Droguerías y Boticas.

EL DIA DEL IMPERIO

El arbitrio de un guerrero afortunado o la fantasía de un estadista audaz, pueden, en circunstancias históricas determinadas, bautizar con el nombre de Imperio y revestir de apariencias adecuadas a tal género de organización política, a un conjunto de pueblos congregados por el azar bajo la autoridad soberana de uno sólo; la fuerza o la destreza han borrado, más de una vez, las fronteras geográficas y etnográficas del mundo, reemplazándolas por fronteras estratégicas o diplomáticas que por lo general duraron poco, en mérito a su vicioso origen. Pero la supervivencia, la perdurabilidad de estas grandes construcciones políticas, no está subordinada a garantías materiales pasajeras, tales como el prestigio de un caudillo o la vigilancia inteligente de un hombre de Gobierno Las congregaciones de razas y pueblos pasan a convertirse en colectividad ciudadana homogénea, solamente cuando una razón jurídica engendra vínculos sentimentales y ata con lazos de conveniencia a todos los reunidos bajo una bandera. Vano sería que Disraeli en un rasgo de galantería muy propio de gentil cortesano y de inspirado poeta hubiera ofrecido a su graciosa soberana una corona de Emperatriz, si una raza entera, tradicionalmente virtuosa y democrática, e indiscutiblemente apta para asimilarse a otras razas y hacerse querer de ellas, no secundara, en todos los aspectos de la humana actividad, aquel impulso hidalgo, aquella genial cortesía. Verdaderamente, a lord Beaconsfield le es imputable el mérito de haber advinado el punto de madurez de una obra, comenzada varios siglos antes y mejorada y perfecionada sin vacilaciones ni desmayos, día por día, hasta aquel 26 de Marzo de 1876 en que lo que ya era Imperio adoptó con resolución el nombre de tal. Acertó en eso, el autor ilustre de "Endimion", como acertó a prever que esa obra, ya entonces gigantesca podía tener en horas trágicas que el porvenir decretara, una consagración brillante, una exteriorización grandiosa de la verdad de esa fusión, de ese espíritu unánime, de esa intimidad a prueba de contrastes, que superpone la condición de británico a la de canadiense o australiano,, indio o egipcio, zeelandés o africano: una prueba tan palpable de que el Imperio es Imperio, y no mesnada de nacionalidades como esa prueba en que con tesoros incalculables de sangre y, oro, cada pueblo del Imperio acudió en auxilio de la Gran Bretaña, hizo suya la causa de la Metrópoli y embargó, al servicio de ella, no sólo las vidas y bienes de sus hijos, si no la propia independencia, el porvenir, con todo lo que éste prometía de venturas y progresos.

A todos cuantos la Historia nos recuerda, supera, pues, en vitalidad, en eficiencia y en realidad, el Imperio británico, sin duda porque es el primero, entre todos, que desdeñando los rigores de la fuerza, se cimentó en inmutables principios, que son la esencia de la vida humana: Libertad, Derecho, Justicia, Igualdad...

A paladín de tan noble causa y de tan excelsas ideas, rinde nuestro pueblo, desde que vino a la vida, el no interrumpido homenaje de su amistad y su simpatía. Y ese homenaje se traduce hoy en un saludo que es voto por su prosperidad y su perpetuación en el puesto preferente que por sus méritos ocupa en el mundo civilizado.

Dr. GIANELLI
21 DE MAYO 562
Especialidad en Sífilis, piel, vías urinarias.
Consultas de 2 a 6.
Estudios en Europa

"LA NACION"
Tarifa de Suscripciones
ANUAL. . . . . $ 50.00
SEMESTRAL. . . $ 26.00
TRIMESTRAL $ 14.00
Las remesas de dinero se pueden hacer por medio de LETRAS BANCARIAS o GIROS POSTALES, a la orden de LA NACION de Santiago.

REMATE JUDICIAL
1040 — AGUSTINAS — 1040
Martes 25 de Mayo, a las 2 P. M.
De orden del señor Juez Partidor de una sucesión, se venderá, al mejor postor, lo siguiente:
Un piano, medio amoblado salón, mesas de arrimo, varias lámparas, espejo grande, alfombras, sofá, 6 sillas cuero, alfombras, sofá aparte, mesa redonda, peinador con mármol y espejo, cómoda, sofá y 6 sillas granate, taza y juego lavatorio, catre bronce, colchones de lana, un marco dorado, aparador y 2 trinches, mesa comedor, 12 sillas encina, reloj de pared, esquinero, alcuza y cuadros, baño latón, catre fierro, peinador y velador, cocina y gancho gas, 4 divisiones de mampara, marquesa y asiento para piano.
Santiago, 24 de Mayo de 1920.
JUAN WALKER MARTINEZ
MARTILLERO PUBLICO Y DE HACIENDA.
Recibe órdenes para remates y compra-venta de propiedades. — Vende vinos del país, diversas marcas, y otros artículos.
3666-M-25

GRAN TINTORERIA a VAPOR "ARPIDE"

DELICIAS 1559-1561, FRENTE A DIECIOCHO :: SANTIAGO

LA PREFERIDA DE LA ALTA SOCIEDAD

Talleres montados con los últimos adelantos eléctricos para teñir en todos los colores y limpiar toda clase de ropas, por muy finas que sean

Atendemos pedidos de Provincias :-: Teléfono Inglés 2922

EMPRESA FORLIVESI

— DE —

Pompas Fúnebres

1037 - COMPAÑIA - 1041

Edificio Arzobispal

ENTRE PLAZA Y BANDERA

JUAN FORLIVESI

Teléfono Inglés 377

DEFUNCION

Damos los más expresivos agradecimientos a todas las personas que se dignaron acompañar a su última morada los restos de nuestro querido deudo, señor

Ramón Callís Pujol

LA FAMILIA

Santiago, 23 de Mayo de 1920.

Sociedad "Unión de Talabarteros"

Habiendo fallecido el socio fundador señor

Francisco Soracco

se ruega a los socios y gremio en general, asistan a sus funerales que se efectuarán hoy Lunes, a las 4 P. M. El cortejo partirá de la Población Santa Amelia, paradero N.o 8, Llano Subercaseaux.

El Secretario.

Partido Demócrata. Agrupación de Santiago

Ponemos en conocimiento que habiendo fallecido el correligionario, fundador del partido, señor

Francisco Soracco

se ruega a sus amigos y correligionarios en general asistir a sus funerales que se efectuarán hoy Lunes, a las 4 P. M. El cortejo partirá de la Población Santa Amelia, paradero 8, Llano Subercaseaux.

El Secretario.

DEFUNCION

Ha dejado de existir el señor

Francisco Soracco F.

Sus restos serán conducidos al Cementerio General desde Avenida Subercaseaux, paradero 8, hoy, a las 3 1/2 P. M.

LA FAMILIA.

POMPAS FUNEBRES

EMPRESA ZENTENO

Delicias 2584, casi esquina Molina (cuatro cuadras Estación Central)

TELEFONO INGLES 524

Nuestros servicios son presentados en forma insuperable y a los precios más bajos. Sin recargo hacemos todos los trámites de sepultación. Atiende personalmente.

CARLOS ZENTENO LOYOLA

Para la TOS

GUAYACOLINA

LABORATORIO CHILE. - Santiago.

De Ocasión

Se Vende lo siguiente:

Un anillo marquesa, platino con 1 Rubí y brillantes $ 1,200.

Un servicio cubiertos, 87 piezas en su estuche $ 800.

Un reloj de Repetición, oro 18 quilates $ 625.

Además, una gran Realización de Bastones finos.

Joyería "LA ESMERALDA"

ESTADO 386

COMPRO CORREA

de 8 a 9 pulgadas por 22 metros, de pelo camello o suela doble, poco uso.

Correo 3081

P. ESPINOLA

FRUTOS DEL PAIS,

Carbones, Leñas, a productores compra, paga los mejores precios de plaza.

LA GRANADINA

AV. MATTA 1460

25-M

Sastrería E. López

AGUSTINAS 326

Contrato compra-venta semanal

Contrato 2, sorteo 32, favorecido N.o 16.
Contrato 3, sorteo 28, favorecido N.o 32.
Contrato 4, sorteo 20, favorecido N.o 69.
Contrato 5, sorteo 10, favorecido N.o 77.
Contrato 6, sorteo 11, favorecido N.o 30.
Contrato 7, sorteo 3, favorecido N.o 47.

3665-M-24.

PATENTES DE INVENCION

Al Ministerio de Industria se han presentado:

Don **ARMANDO CABALLERO CANNOBBIO** pidiendo patente de invención para "Un sistema clave universal aplicable a los códigos comerciales o particulares, actualmente en uso". 24-M.

DON MANUEL A. CORTES, pidiendo patente de invención para "Un evaporador de múltiple efecto a presión normal", para concentrar soluciones salinas, y aplicable especialmente a la extracción en frío del salitre". 24-M

DON MANUEL A. CORTES, pidiendo patente de invención para diversas modificaciones introducidas en su patente N.o 4751, relativa a "un disolvedor rotativo destinado a la lexiviación en frío de los calliches". 24-M

El señor **STEWAR ALEXANDRE ROGERS,** pidiendo patente de invención para "Mejoras en alambres carriles, según las cuales el cable-línea puede moverse libremente en sentido longitudinal en toda su extensión, manteniendo su tensión automáticamente por medio de contra-pesos." 25-M.

Don **CARLOS RIEHM,** pidiendo patente de invención para "Un nuevo sistema de muro o rampla que sustituye la presión de la tierra por la presión atmosférica y del agua y dispositivos para producir automáticamente el equilibrio de presiones." 25-M.

El señor **ORESTE UTAH BEAN,** pidiendo patente de invención para "Un nuevo método para producir gas de alumbrado, para calefacción o fuerza mediante el sobrecalentamiento del vapor en forma conveniente." 25-M.

Don **JUAN PUCHEN,** pidiendo patente de invención para "Un espolín que pueda colocarse o retirarse del talón del zapato con gran facilidad." 25-M.

Se da este aviso para los efectos de las disposiciones reglamentarias correspondientes.

EL JEFE DE LA OFICINA DE PATENTES DE INVENCION

CONVALECENCIAS

ANÉMIA DEBILIDAD CLOROSIS

AGOTAMIENTO DE LAS FUERZAS, COLORES PALIDOS,

curadas radicalmente por el

HIERRO BRAVAIS

Todas Farmacias y Drogs

Muestra gratis 130, rue Lafayette, París

NEURASTENIA

SE DESEA

arrendar fundo grande, regado, zona central, pagando canon anticipado.

CASILLA 429

24-M

ZAPATONES DE GOMA

Para Señoras, Caballeros y niños encontrará Ud., de todos tamaños donde :: ::

MOLETTO Hnos.

Catedral No. 2202 esq. Maturana

Gasolina "Meteor"

la de más alta calidad importada, ofrece, puesta a domicilio, entrega inmediata, su único concesionario:

ENRIQUE CANO PEEL

AGUSTINAS 1320 :-: TELEFONO 3420

Sociedades Anónimas

Asociación de Productores de Salitre de Chile

JUNTA GENERAL EXTRAORDINARIA

Conforme a lo dispuesto en los Estatutos, se cita a los señores asociados a Junta General Extraordinaria que tendrá lugar el Viernes 28 del presente, a las 3 P. M., en la sala del Directorio de la Asociación, para someterles el siguiente proyecto de modificación del artículo 6.o transitorio de los Estatutos:

El plazo de dos años que señala el artículo 6.o transitorio de los Estatutos para que los señores asociados queden en libertad de acción, en caso que no se lograse obtener antes la adhesión del 90 por ciento de la producción, se amplía hasta el 30 de Junio de 1921".

Si este proyecto no mereciere aceptación, se pondrá en votación el mismo proyecto reemplazando la fecha de "30 de Junio" por la de "30 de Abril".

Valparaíso, Mayo 11 de 1920.

CARLOS SOUBLETTE,
Gerente.

28-M

Compañía Transatlántica DE BARCELONA

VAPORES CORREOS ESPAÑOLES

LINEA DEL PLATA – MEDITERRANEO

El lujoso y rápido vapor

"VICTORIA EUGENIA"

saldrá de Buenos Aires a principios de JUNIO, haciendo escala en Montevideo, Canarias, Cádiz, Almería y Barcelona.

AGENTES EN VALPARAISO:

Pereda, Martínez & Co.

COCHRANE 653. — CASILLA 898

SUB-AGENTE EN SANTIAGO:

JOSE MONSERRAT

Bandera esq. Agustinas :-: Casilla 2170

Pida en todas las Boticas nuestro Jarabe de

QUEBRACHO COMPUESTO

Muy eficaz contra los Catarros bronquiales, Asma y Afecciones del Pulmón

LABORATORIO CHILE Santiago

FERROCARRILES DEL ESTADO

Se solicitan propuestas públicas para el 20 de Agosto próximo por bronce y cobre en barras y en planchas y plomo en planchas.

Bases y antecedentes en el Departamento de Materiales y Almacenes (Estación Alameda).

Santiago, 17 de Mayo de 1920.

Se solicitan propuestas públicas para el 13 de Julio próximo, por: tubos para calderos, aisladores, tornillos, fierro en lingotes y galvanizado, carboncillo para fragua, manguera, torpedos para señales, carpas, romanas, frazadas, palas y máquina para lavar y secar reproducciones.

Bases y antecedentes en el Departamento de Materiales y Almacenes (Estación de Alameda).

Santiago, 7 de Abril de 1920.

26-Jun.

Se solicitan propuestas públicas para el 30 de Julio próximo, por cambios y cruzamientos.

Bases y antecedentes en el Departamento de Materiales y Almacenes (Estación Alameda).

AVISOS DE REMATES

REMATE

El 15 de Junio, a las 3 P. M., en el escritorio del árbitro don Osvaldo Hevia L., Morandé 244, se rematarán las siguientes propiedades, pertenecientes a la sucesión de don Cirilo Castro:

SAN ISIDRO N.o 134

MINIMUM: $ 70.000. El precio se pagará reconociendo por su valor comercial una deuda primitiva de $ 25.000 a favor del Banco Hipotecario de Chile, en bonos del 7 por ciento con 2 por ciento de amortización, reducida a $ 18.410.70; el resto, mitad al contado y la otra mitad a seis meses, con el interés del 8 por ciento anual.

SAN FRANCISCO N.o 190

MINIMUM: $ 45.000. El precio se pagará reconociendo por su valor comercial, una deuda primitiva de $ 16.500 a favor del Banco Hipotecario de Chile, en bonos del 8 por ciento con 1 por ciento de amortización, reducida a $ 14.848.05; el resto, mitad al contado y la otra mitad a seis meses, con el interés del 8 por ciento anual.

FRANKLIN números 1301 a 1319

MINIMUM: $ 90.000. El precio se pagará reconociendo por su valor comercial una deuda primitiva de $ 45.000, a favor del Banco Hipotecario de Chile, en bonos del 8 por ciento con 1 por ciento de amortización, reducida a $ 35.178.96; el resto, mitad al contado y la obra mitad a seis meses, con el interés del 8 por ciento anual.

COQUIMBO números 1143 a 1175

MINIMUM: $ 100.000. El precio se pagará reconociendo por su valor comercial una deuda primitiva de $ 25.000, en bonos del 8 por ciento con 1 por ciento de amortización, reducida a $ 23.314.21; el resto, mitad al contado y la otra mitad a seis meses, con el interés del 8 por ciento anual.

MARTINEZ DE ROZAS N.o 3754

MINIMUM: $ 20.500.

TARAPACA N.o 763

MINIMUM: $ 7.000.

TARAPACA N.o 765

MINIMUM: $ 7.000.

El precio de estas tres últimas se pagará mitad al contado y la otra mitad a seis meses con el interés del 8 por ciento anual.

Bases y antecedentes, en el escritorio del árbitro: **MORANDE 244**

3650-M-24

GRAN REMATE JUDICIAL

DE LAS MERCADERIAS E INSTALACIONES de las DOS TIENDAS JAPONESAS DE LA QUIEBRA DE LOS Srs. SHINYA Hnos. en

Estado N.o 262 y Huérfanos N.o 1042

HOY LUNES 24

DE 10 A 12 Y DE 1.30 ADELANTE

en la Tienda de la calle del Estado N.o 262, y MARTES 25 del pte. de 10 a 12 y de 1.30 adelante en la Tienda de la calle de Huérfanos N.o 1042

AUNQUE LLUEVA

POR ACUERDO EN LA JUNTA DE ACREEDORES Y ORDEN DEL SINDICO

— HAY —

Gran surtido en juguetería, de celuloide y composición. Pelotas para tennis. Gran surtido de floreros de loza y porcelana enjuncados. Variedad de juegos. Objetos de fantasía. Gobelinos bordados y pintados. Cajas de laca. Maletines de gamuza. Peinetas. Caminos de mesas de encajes. Muneblecitos de laca. Candelabros nikelados. Servicios de porcelana para té. Petates para pisos. Gran surtido de muñecas de celuloide de todos tamaños. Variedad de juguetes de latón. 25,000 servilletas de papel. Gran cantidad de papel vegetal en esquelas, con dibujos Lapiceros y artículos para escritorio. Juegos de paciencia. SEDERIA en pongé blancos y de colores. Muselinas de seda. Géneros de seda para ropa interior. Crespones de hilo y de algodón. Medias y calcetines de seda. Camisas de seda para hombres y para señoras. Bolsas de seda para bombones. Manteles de algodón. Echarpes de seda. Pañuelos finos grandes para el cuello. Id. de mano. Gran surtido de corbatas de seda tejidas. Id. de seda vegetal. Gran variedad de jardineras y canastos de junco. Alhajeros de antimonio. Polvos para dientes Lion. Oleografías en colores. Paños para cojines. Tarjetas postales. Marcos para retratos. Abanicos finos. Pantallas de seda y junco para lámparas. Papeleros de madera. Gran variedad de Cupidos de celuloide desde 40 pulgadas. Prensas para raquet. Gran cantidad de raquets para tennis. Láminas para dibujo, e innumerables otros artículos.

INSTALACIONES

Grandes estanterías de madera de lingue corridas y con casilleros. Mostradores con vitrinas de cristal. Vidrieras tendidas y paradas. Mueble de caja con rejilla de bronce. Escritorio ministro. Divisiones de madera. Máquina escribir. Caja de fondos. Sillas enjuncadas. Escaleras. Grandes vidrieras con cristales de una pieza. Instalación de luz eléctrica. Medidas. etc., etc.

NOTAS. — Si hubiere interesados por las existencias de ambas tiendas en un lote, incluyendo las instalaciones, se ofrecerán separadamente en el remate, con el mínimum de $ 35,000 para la de la calle del Estado N.o 262, y de $ 25,000 para la de la calle de Huérfanos N.o 1040, pagaderos al contado. **No habiendo interesados, se venderá todo al detalle.**

A la vista DO MINGO, de 10 a 12 M. la tienda de la calle del Estado 262, y el LUNES, de 9 a 12 y de 2 a 6 P. M., la de la calle de Huérfanos 1040.

Los interesados en consultar los inventarios, pueden dirigirse a la oficina del martillero, Agustinas 855.

VICTOR ARAYA L.,
MARTILLERO DE HACIENDA.

Remate Público

del Club SPORT NACIONAL

San Francisco 228

COSTADO ORIENTE DEL MATADERO PUBLICO

Para mañana Martes 25 del actual, a las 2 P. M.

Por liquidación de la Sociedad, venderé en remate, al mejor postor, todas las instalaciones de este gran Sporting Pandium, construido con materiales de primera calidad, consistentes en un gran anfiteatro, extensas galerías, redondel, armado con durmientes de quillay, pellín, corrales, pesebreras, grandes divisiones de madera de pino y robles, gran cantidad de vigas, tablas, machimbradas, cuartones, etc., etc.

Este establecimiento se presta admirablemente para cualquiera industria, tanto por su situación muy central, como por tranvías a la puerta.

Saldrá a remate por el base mínimum de 10,000 pesos, en un solo lote, llave en mano con todo cuanto contiene. Las instalaciones costaron más de 30,000 pesos.

Para más detalles y antecedentes, en mi oficina, San Diego 106.

ELEODORO ESTAY
Martillero Público

3664-M-24

CASAS PARA OBREROS

En la población San Eugenio, Consejo Superior de Habitaciones, hay casas en venta, pagaderas en 20 años, por cuotas mensuales. Los obreros que reunan los requisitos exigidos por el reglamento, pueden diariamente y tratar en Oficina 1069, de 3 a 5 P. M. — El secretario.

ASOCIACION — DE — Productores de Salitre de Chile

Calle Prat 132, edificio del Club Londres y Río de la Plata, Ltdo., tercer piso

Se avisa a los interesados en la compra de salitre, se sirven recurrir a las Oficinas de la Asociación de Productores de Salitre de Chile, para la cuestión de precios, fechas de entregas y demás condiciones que establecen los contratos respectivos.

EL GERENTE

Aceites de Bacalao y Especialidades

TONICOS Y NUTRITIVOS

Aceite de Hígado de bacalao al vapor blanco y obscuro
Aceite de bacalao L y Kemp
Aceite puro y creosotado Berthe
Extracto de bacalao Wampole
Extracto de Malta puro Kepler
" " c| Aceite bacalao Kepler
" " Hemoglobina Kepler
" " Hipofosfito Kepler
Extracto de Malta puro P. D. I.
" " " c| Aceite bacalao
Palatol puro y creosotado P. D. I.
Hipofosfito Hemáticos P. D. I.
Emulsión de bacalao Scott
Carmina Lefranc
Extracto de carne Liebig
Hematogen Homel
Hemoglobina arsenical Sabarraché

Ofrecen ARESTIZABAL y Cía.

VALPARAISO

NECESITAMOS

2 Mecánicos de Precisión
1 Tornero Mecánico.
1 id de Bronce.
2 Limadores de Bronce.
1 Barnizador que sepa muebles.
1 Herrero.
1 Majador.

SOCIEDAD FABRIL Y COMERCIAL DE PROVIDENCIA

Caupolicán 735 Esq. Miguel Claro

Santiago, 22 de Mayo de 1920.

3664-M-24

Casas para Escuelas

Pídense propuestas públicas para dotar de local a la Escuela N.o 24 de este departamento, en el centro del radio que se indica, y de la renta anual de $ 9,600.00.

Radio: Avda. Independencia, ambas aceras, Dávila, Bulnes, Pinto y Colón.

Las propuestas se dirigirán a la Sección Locales de la Dirección General de Instrucción Primaria, el 29 del actual, a las 3 horas, en donde se darán los informes que se soliciten.

EL INSPECTOR DE INSTRUCCION PRIMARIA.

PAGEOL

Enérgico antiséptico urinario

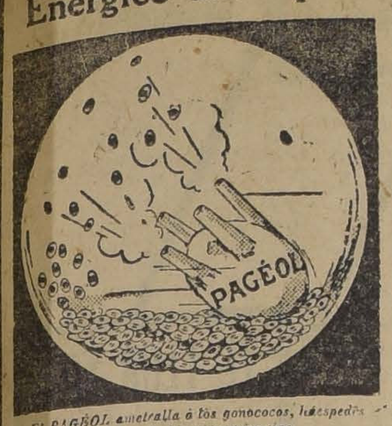

El PAGÉOL ametralla á los gonococos, huéspedes malhechores de las vías urinarias.

Cura pronto y radicalmente. Suprime los dolores de la micción. Ahorra cualquier complicación

Comunicación á la Academia de Medicina de Paris. (3 Diciembre 1912)

OPINIÓN MEDICAL:

El solo y único tratamiento con el nuevo metodo consta en tomar al principio de cada comida, hasta curación completa, de 15 à 20 cápsulas de Pagéol durante las 24 horas, cantidad que se debe rebajar de las dos terceras partes en los casos cronicos.

Los resultados no tardan y son tales que verdaderamente seriá muy difícil de querer exigir mas e imposible de hacer mejor. »

Dr HENRY LABONNE,
de la Facultad de Paris, Licenciado en ciencias, Medico especialista.

Establecimientos Chatelain, 2, rue Valeociennes, Paris.
Concesionario para Chile: AM. FERRARIS, 1295 Compañia, Santiago.

Homenaje de las letras francesas a la Réjane

Que la Cruz de la Legión de Honor sea concedida a la grande artista. — Un documento emocionante

Tenemos la buena fortuna, dice "Comedia", de París, de publicar un documento particularmente emocionante: es una sencilla carta de M. Henry Bataille al Ministro de Bellas Artes, en la cual el autor de "La Vierge Folle" pide la Cruz de la Legión de Honor para Mme. Réjane, su incomparable intérprete. Nos encontramos igualmente felices de poder dar al mismo tiempo la fotografía de las firmas espontáneamente agregadas al pie de la carta de M. Henry Bataille por todos aquellos que han querido dar a Mme. Réjane el homenaje de su reconocimiento y de su admiración. Se leen en ella los nombres de MM. Anatole France, Georges de Porto-Riche, Tristan Bernard, Abel Hermant, Maurice Donnay, Francois de Curel, Henry Bernstein, Alfred Capus, Henry Lavedan, Edmond Sée, Eugéne Brieux, Marcel Prévost, Francis de Croisett, Robert de Flers y Mme. la condesa de Noailles.

He aquí la carta de M. Henry Bataille:

"Señor Ministro:

Permitidme que os transmita la frase que circula en este momento en el mundo de las letras y de los teatros, una frase cuya elocuente concisión ahorra todo comentario, tanto se impone al espíritu desde que se pronuncia: "¡Es necesario que este año, la Réjane sea condecorada!"

Una unanimidad de elogios y de aclamaciones ha saludado a la grande artista, con ocasión de sus últimas creaciones; lejos de extinguirse, este fervor se propaga y se amplía. He aquí que voces numerosas se elevan para reclamar un acto de justicia, un homenaje que ya es tardío.

Excusad al autor de "L'Amazone", de "Notre Image" y de "La Vierge Folle" (tres obras que la ilustre comediante ha animado con su genio) si no puede menos que tomar la pluma para expresar, en nombre de sus colegas, la gratitud que todos os tendrían, si accedierais a su voto. Estoy convencido de que este movimiento espontáneo será aprobado por todos los escritores que han ilustrado el arte dramático en estos treinta años; quizá querrán colocar sus firmas al pie de esta carta. Si ellos tuvieran la ocasión, os diría cada uno los motivos de su tierna admiración. No hay artista más elevada que la Réjane. Sus triunfos son siempre valientes. Su conciencia, su valentía, pueden servir de ejemplo. Le debemos aún más que nuestra admiración: le debemos ese respeto que toda una generación no concede generalmente sino a aquellos cuyo arte ha franqueado las más altas cimas. Y el honor que reclamamos hoy día para ella, es la expresión misma de ese respeto emocionado. Al concederle la Cruz, señor Ministro, habréis realizado, lo repito, un acto de justicia particularmente significativo, que habrá de recoger la aprobación unánime, la de la "élite", la de la muchedumbre.

Recibid, os lo ruego, la expresión de mi alta consideración.

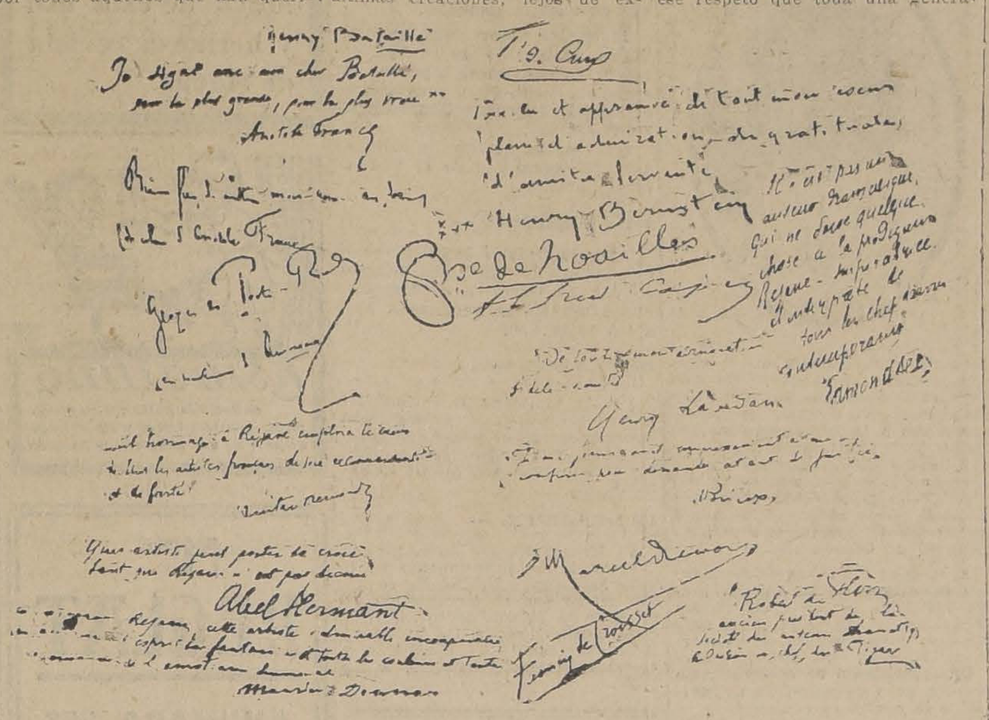

RA RO
TANPU
RA RO
EL MEJOR TE

EN LA EXPOSICION

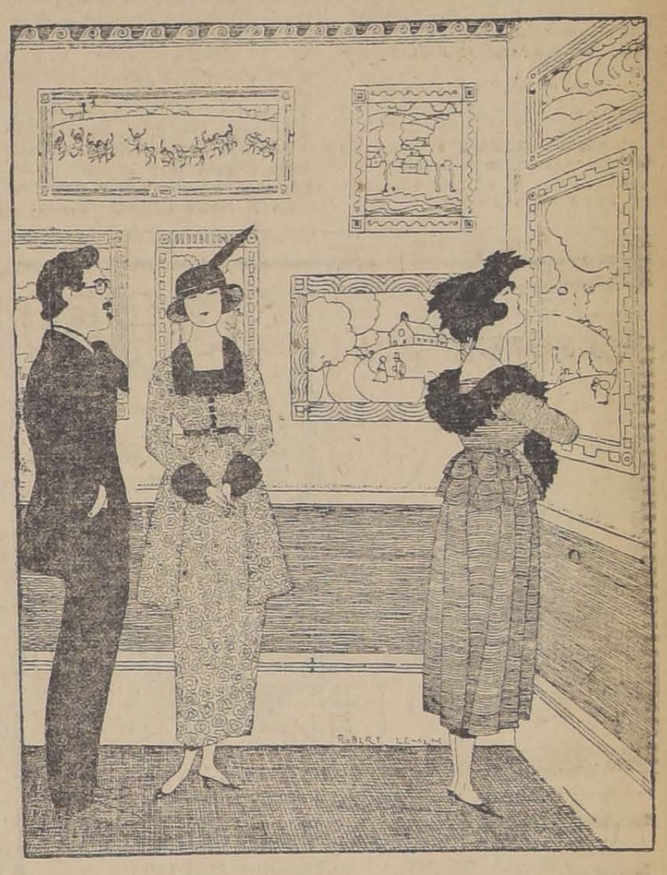

EL. — CUANTO ME SATISFACE QUE LA SEÑORITA X ADMIRE MI OBRA.

ELLA. — NO ES QUE SE FIJE EN EL CUADRO SINO QUE APROVECHA COMO ESPEJO EL REFLEJO DE LA PINTURA.

La estética cubista

No es el arte cubista de los que desde luego nos muestran sus bellezas. Desdeñoso de la seducción fácil, diríase que se complace al contrario, en obligar a sus adoradores a un paciente y escrupuloso estudio, a una atención sutil, a una confianza absoluta, a una iniciación casi religiosa.

Hay algo de misterioso en obras como las de Max Jacob o Blaise Cendrás. Pero lejos de ser un misterio solemne y magnífico, con terminaciones y vidrieras milenarias, cual el de Mallarmí, diríase más, cual el de Mallarmí, diríase que está ordenado por un pontífice irónico y pueril, que lo mismo hace un gesto ritual que una marueta de payaso. Blaise Cendrás que parece ser el poeta teórico de la escuela, ha resumido la poética cubista en unos cuantos versos que, según sus discípulos, son al arte nuevo lo que fué el "Art Poetique" de Verlaine al simbolismo y el "Sculpte dime ciselé" de Gautier al parnasismo.

He aquí ese poema didáctico:

Oser et faire du bruit
Tout est couleur, mouvement, explosion, lumiére
La vie fleurit aux fenétres du soleil
Puisse fond dans ma bouche
Je suis mur
Et je tombe traslucide dans la rue
Tu parles, mon vieux
Je ne sais pas ouvrir les yeux?
Bouche d'or
La poésie est en jeu

¿Me preguntáis lo que esto significa? ¿Me rogáis que desentrañe la lección que en estas líneas se halla concentrada?. . . ¿Me pedís una glosa crítica?. . . Voy a daros la traducción ideológica que han adoptado algunos curiosos de arcanos literarios. Hablar, según el poeta, y decir cualquier cosa, con tal que sea sonora, ruidosa, significa siempre crear color, movimiento, luz. ¿Qué importa el contido de lo que se dice? En la actualidad, las flores son bellas, las buenas flores que salen de los labios del poeta cuya boca es boca de oro. Todo esto es lo serio. Pero, como el cubismo no acepta la rutina ni la monotonía, en medio de la lección transcendental de retórica, encontramos un "Tu parles, mon vieux", que es el gesto infantil, la broma necesaria en todo movimiento, puesto que todo movimiento completo es una tragicomedia. De lo que se trata en suma, es de sorprender, de aturdir, de "epatar", de mostrarse no sólo "nuevos", sino supernovísimos. Para lograrlo, cualquier sistema es bueno y el mejor de todos es la superposición desordenada de las imágenes inconexas que sugieren un asunto, un cuadro, un drama. El lector tiene que ser bastante docto y bastante paciente para desenmarañar la madeja intrincada de las impresiones fugitivas de los poetas. Hay justamente en el último libro de Max Jacob, una página que se titula: "Poema en forma de ovillo enredado".

Todos los poemas cubistas podían llamarse del mismo modo. Metódicamente, pacientemente, los compañeros de Cocteau trabajan y cincelan el desorden con el mismo amor con que los amigos de Heredia labraban los ritmos clásicos. "Puesto que el mundo está cansado de poesía tradicional, — piensan, — hay que darle algo que, después de hacerle gritar, lo obligue a sentir la belleza futura". Lo, la verdad sea dicha, no sólo no creo en el porvenir de estas fantasías, sino que hasta me extraño de que hayan ya durado tanto tiempo. Pero no por eso desconozco lo que, entre muchas voluntarias tonterías, hay de interesante en las producciones, o mejor dicho, en las "tentativas" cubistas, ya que el mismo Max Jacob, confiesa que hasta ahora no ha podido su cenáculo pasar de las "recherches".

El poeta Cendrás, de quien antes he citado algunos versos, es quizá el más "burgués", el menos oscuro, el menos extravagante del grupo. Sus panegiristas elogian en él "los maravillosos descubrimientos de visión", y "la expresión paroxista de la vista moderna, obtenida sin verbalismo". Comparado con Apolinaire, en efecto, este poeta casi resulta sobrio y comparado con Reverdy, casi aparece límpido, espiritual, transparente. Lo que yo no sé es si Cendrás se burla del público o de sí mismo. Pero, sin duda, en sus mejores estrofas lo que sobresale es la "blague", la chanza, la ironía. Voy, para dar una idea de su "manera", a traducir literalmente una de sus composiciones más conocidas y menos extrañas.

El aeródromo del cielo, incendiado
Un cuadro de Cimabue
Cuando por delante
Los hombres son
Largos,
Negros,
Tristes
Y fuman, chimeneas. . .

Humorismo, dicen los turiferarios de la última moda. . . Humorismo, sin duda. Sólo que hay humorismo y humorismo y la verdad es que no es el de estos ocho versos el que mejor nos conmueve.

Puede que más adelante descubramos otras obras cubistas más estimables que las de Cendrás.

E. GOMEZ CARRILLO

Camba en Berlín

ALEMANIA ESTA UN POCO MAS FLACA

Cuando estalló la guerra europea, yo me encontraba en Alemania. Hasta entonces, los alemanes nunca me habían parecido tan alemanes ni nunca, tampoco, creo que me lo volverán a parecer. El idioma que, en la pronunciación berlinesa, se había suavizado un tanto, recobró toda su aspereza como si de pronto se hubiese erizado de consonantes. Los oficiales, más estirados que de costumbre, dijéranse que habían crecido medio palmo. Hasta las mismas estatuas de gigantes y de guerreros que en los grandes **restaurants** suelen presidir las comidas alemanas, resultaban más feroces por aquellos días.

Las calles retemblaban día y noche al paso de unos ejércitos formidables que estaban destinados a ganar todas las batallas y a perder la guerra. La luz de los cafés, al dar en los cráneos desnudos de los alemanes que entonaban himnos guerreros, producía reflejos de un carácter evidentemente metálico. Yo no había encontrado jamás en Alemania la **choucroute** tan agria, ni las puertas tan pesadas, ni el pan tan negro, ni los cuellos que me traía la lavandera tan cargados de almidón, y tuve la sensación de que, hasta entonces, Alemania me había sido desconocida.

El odio al extranjero revistió formas curiosas. Un estudiante español que había seducido a una dactilógrafa valiéndose de un vino catalán y de un sombrero cordobés, recibió de ella una carta suspendiendo toda clase de relaciones hasta que España definiera su política internacional. Al principio se odiaba casi exclusivamente a Rusia. Luego vino la noticia de la intervención inglesa y los periódicos publicaron un bando diciendo: "Inglaterra: ése es nuestro verdadero enemigo, el enemigo a quien siempre hemos profesado un odio implacable..." Y al día siguiente, los alemanes leyeron el bando y comenzaron a odiar a Inglaterra desde toda la vida... Un alemán enseñó a su loro a decir: "¡Muera Inglaterra!", y lo puso en el balcón. El loro gritaba, y nunca faltaba quién le respondiese.

¡Días magníficos y terribles aquellos primeros días de Agosto de 1914! Yo me fuí hacia mediados del mes y no he vuelto hasta ahora. Después de seis años yo estoy un poco más gordo y Alemania está un poco más flaca: pero en el fondo, no hemos cambiado gran cosa. Ha cambiado Francia, el país de la democracia. Ha cambiado Inglaterra, el país de la libertad. Ha cambiado Rusia, el país de la tiranía... Nosotros, en cambio, amiga Alemania, somos los de siempre...

JULIO CAMBA.

Los grandes recuerdos históricos

La vida de los egipcios antes de la Era Cristiana. — Maravillosos descubrimientos. — El palacio de Faraón

Una expedición dirigida por el profesor Eckley B. Coxe, de la Universidad de Pensilvania, ha descubierto el palacio del cruel Faraón, el que oprimía a los israelitas.

Este Faraón se llamó Merenptah II; reinó sobre Egipto de 1215 a 1225 de la Era antes de Cristo. Se descubrió ser el mismo que persiguió a los israelitas por inscripciones halladas en su tumba.

Mediante excavaciones practicadas se ha descubierto íntegro su palacio, encontrándose el sitio exacto en donde Moisés estuvo amonestando a Faraón de moderar su conducta y en el que hizo el milagro de convertir una varilla en serpiente, para demostrar su poder...

Sobre el mismo lugar del trono descubierto, el orgulloso Faraón oyó y rechazó los avisos dados por Moisés mientras que plaga sobre plaga afligía a su pueblo, hasta que sobrevino la "plaga de los primogénitos" que causaba la muerte al primer nacido de cada familia, que intimidó a Faraón y permitió que los israelitas partieran.

El palacio estuvo enterrado por muchos siglos y se ha encontrado en admirable estado de conservación.

Así se ha comprobado cómo pasaba el Faraón sus días, cómo y dónde se bañaba y cómo se vaciaba el baño, dónde ponía sus ropas, sus armas, sus tesoros, sus vinos y sus remedios, dónde vivía ordinariamente y en familia, cómo se reunía con su pueblo y muchos otros detalles de la más grande importancia.

La parte del palacio descubierta y descrita es el ala oriental, que constituía aparentemente la parte oficial. Contiene cuartos espléndidamente decorados y un gran patio abierto.

Al sur del patio, pasando por un elegante vestíbulo, se encuentra la sala del trono, en donde el poderoso Faraón recibía sentado en su trono, y rodeado de todo el esplendor y misterio que en aquel tiempo se conocía.

En la parte sur del vestíbulo hay tres puertas. La que está en línea con la gran portada es de igual tamaño y dibujo. Esta da al cuarto del trono. Las dos entradas principales a este cuarto están cerradas con pesadas puertas de madera con batientes de bronce y juegos de bronce hundidos en la piedra.

La puerta exterior tiene una sola hoja, mientras que la del cuarto del trono tiene dos hojas.

Este cuarto tiene 41 pies de ancho por 60 de largo. Su techo se apoya en seis columnas como las del vestíbulo, de las que cinco están en su puesto original.

El decorado es muy original y hermoso, en azul, oro y rojo. Un motivo compuesto de una flor de loto abierta, resalta en ellas.

La efigie del rey aparece repetida en las decoraciones.

El trono de Faraón se encuentra sobre un estrado en el lado sur de la sala frente a la entrada principal. La plataforma tiene 14 pies de largo por 17 de ancho; está construida entre dos columnas y levantada 20 pulgadas sobre el piso. A ella se llega por un plano inclinado al frente.

Toda la superficie del plano y de la plataforma está cubierta de figuras de colores, las que permiten ver el interior de la vida egipcia 4,000 años atrás.

Sobre la plataforma, dice el informe de la comisión, se encontraron cuatro adornos, cada uno conteniendo un prisionero amarrado: uno negro, uno libio, uno sardo, y el cuarto no identificado. Entre éstos, había cuatro adornos más chicos, con un arco en cada uno. El grupo entero de adornos estaba incluido en un marco de aves de varias clases y de varios símbolos, que significaba "todas las naciones". En el plano inclinado había seis adornos de cautivas, representando en todas las diez razas que Merenptah pretendía haber dominado durante su reino. Este plano inclinado debió haber sido usado por los cortesanas para aproximarse al trono, puesto que para el uso del rey había una escalerita a cada lado de la plataforma. Estas gradas también estaban decoradas con cautivas y arcos.

Todas las paredes del cuarto del trono estaban estucadas y pintadas en colores brillantes.

Alrededor de la base de la pared había un dado de nichos pintados separados por espacios en los que se alternaban plantas de lotos y de papiros, los símbolos del Egipcio superior e inferior. Poco queda de las paredes sobre este dado pero por fragmentos aquí y allá aún en su sitio, se comprende que toda la pared estaba pintada, con algunos detalles dorados.

Es admirable pensar que sentado en este trono el cruel Faraón prestaba oídos a los diabólicos consejeros que lo hicieron perseguir a los israelitas que tanto contribuyeron al progreso del Egipto bajo sus sabios predecesores, y habían salvado a la tierra del desastre cuando José aconsejó al Faraón reinante de cuidarse de la hambruna que se iniciaba. Desde ese cuarto Merenptah ordenaría reducir a prisión a los israelitas y allí Moisés afrontó sus cóleras y lo amenazó con las diez plagas sucesivas si no permitía partir a los israelitas. De allí también partirían sus órdenes de salir su ejército en persecución de los mismos, cuando después ocurrió el gran desastre, según la Biblia, de que el ejército entero fué sepultado en el Mar Rojo.

"El cuarto del trono, dice el informe de la comisión, al entrar por el vestíbulo, debe haber presentado un aspecto magnífico. La luz tenue que entrara por las pequeñas ventanas altas en las paredes, atenuaba la brillantez de las pinturas y los dorados, y les daba magnificencia y misterio. Era una de las salas más ricas y pomposamente adornada que conozcamos en arte egipcio".

Había un baño pavimentado de piedra. Todas las paredes tenían lozas decoradas y emblemas de la vida y felicidad. El baño estaba dividido en dos compartimentos. En el más pequeño había un hueco rectangular como tina de baño. Más alto parece que habría un sitio para poner la ropa. El cuarto interior era el verdadero de baño. Aquí se echaría el agua sobre el bañante por esclavos y sería recibida en la especie de tina, de donde se sacaría en jarras. En el lado occidental del pasaje se encontraba un cuarto de dormir, en cuyo piso se encontró estuco pintado. Al fondo un estrado con rampa, todo de piedra. En esta alcoba debió dormir el Faraón.

En esta sección se encuentran varios cuartos para usos personales del rey. Uno era para caudales, depositados en oro y plata en grandes cantidades. Otro para guardar vinos, aceites y muchos licores.

Encuéntrase en seguida el gran patio abierto. Tiene 80 pies de ancho por 175 de largo, y está rodeado de 34 columnas, hermosamente decoradas. El piso es empedrado. Las columnas están formadas en cilindros y troncos de cono sobre una base grande y redonda y adornadas con flores de loto abiertas y con inscripciones diversas en todas ellas. En muchas se simboliza al Faraón practicando ceremonias religiosas ante Ptah, la divinidad de Menfis.

Este patio debe haber sido brillante de color. En él domina el amarillo y el azul intenso. Las paredes están estucadas y pintadas en rojo, amarillo y azul.

En este patio probablemente se celebraban los banquetes y orgías. En un país cálido como el Egipto, generalmente tienen lugar en pleno cielo abierto. Aquí los convidados recostados en lechos saborean todos los productos más raros de aquel mundo y principalmente las aves y caza producidas tan abuntantemente en los pantanos del Nilo.

Se distrían con grandes espectáculos de baile, tal como se han conservado en los frescos egipcios. Allí se presentaban los magos juglares que eran famosísimos. Se consumían grandes cantidades de vino y muchas veces esos banquetes degeneraban en verdaderas bacanales.

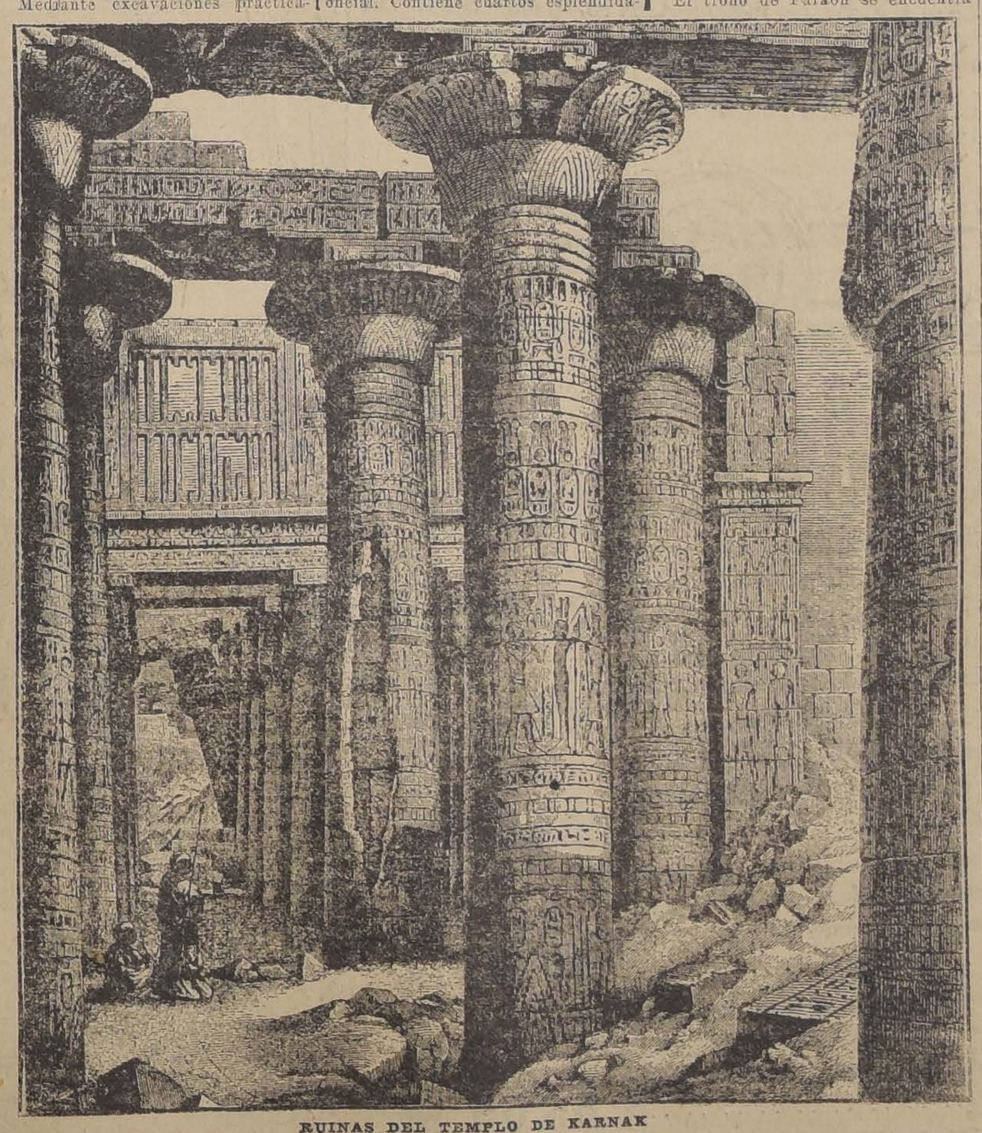

RUINAS DEL TEMPLO DE KARNAK

NO GASTEN MAS DINERO EN TINTORERIAS

¡El gran problema está resuelto con el aparecimiento de las anilinas "Record".

Estas vienen en cajitas con la explicación y la cantidad necesaria para teñir en su casa **Trajes, Ternos o cualquier objeto de lana, algodón, seda, etc.**

Están en venta en todas las Boticas, negocios o en mi local Delicias 2025.

I. PICHIELLI

ESPECIFICO BENGURIA
El único reconstituyente del cabello. Cura radicalmente las canas.
Moneda 875

Los Médicos recetan a las personas débiles
Malta Cousiño

COLONIA
A $3.60 sin envase
Botica Francia
ESTADO 154
Frente a San Agustin

VIDA SOCIAL

EN LA DIPLOMACIA.—

El Ministro Plenipotenciario del Japón ante nuestro Gobierno, Excmo. señor Tatsuké, reunió ayer en los salones de esa Legación a los Excmos. señores García Jove y Ramos Montero, Ministros de España y del Uruguay, y a sus familias, para beber una copa de champagne en su honor y hacer votos por la felicidad de los distinguidos diplomáticos que en breve tiempo emprenderán viaje, el primero a España y el segundo a Río de Janeiro, donde han sido acreditados por sus Gobiernos.

Asistieron a esta manifestación además del señor Ministro Tatsuké y del personal de la Legación del Japón y sus familias, el Excmo. señor Ministro del Brasil, señora Cardoso de Oliveira e hijas.

—Con ocasión del aniversario del 25 de Mayo el Ministro argentino y la señora Josefina Acosta de Noel recibirán mañana, de 11 a 12, la colectividad argentina, y de 5 a 8, las autoridades, los miembros del Cuerpo Diplomático y sus relaciones sociales.

CLASES DE LITERATURA.—

Hoy Lunes, a las 6 en punto, tendrá lugar la clase de literatura del profesor señor Alberto Elgueta Ruiz.

En ella el distinguido escritor don Rafael Maluenda, leerá un cuento inédito y el poeta don Carlos Mondaca recitará algunas de sus más hermosas poesías.

La entrada es libre para las personas que lo deseen.

EN EL CLUB DE SEÑORAS.—

Para el Miércoles 26, se ha anunciado una conferencia que dará en este Centro social e intelectual el distinguido hombre público don Ismael Valdés Valdés.

La conferencia versará sobre "Nuestro régimen de elección presidencial", tema muy del dominio del señor Valdés Valdés y de palpitante actualidad.

—El Jueves 27, a las 5 1|2, se verificará en este Club, el té de despedida en honor del Ministro señor don Manuel García Jove, señora y familia.

Se reciben las adhesiones en la secretaría desde hoy.

MATRIMONIO MACKENNA-MANJON.—

Ayer se efectuó en el Palacio Arzobispal el matrimonio de don Alberto Mackenna Subercaseaux con la señorita Victoria Manjón Salazar de la Lastra.

Puso las bendiciones el Iltmo. señor Arzobispo de Santiago. Actuaron como padrinos, don Francisco Subercaseaux y doña Victoria Subercaseaux de Vicuña Mackenna por parte del novio, y la señora Rafaela Salazar de la Lastra y el Excmo. señor Manuel García Jove, Ministro de España, por parte de la novia.

Actuaron como testigos por parte de la señorita de Manjón los señores José Arrieta y Maximiano Errázuriz y por parte del novio los señores Juan V. Mackenna y Manuel Mackenna S.

La ceremonia civil se efectuó el Sábado en casa del señor Mackenna, siendo testigos por parte de él los señores Julio Prado y Luis Mackenna O., y por parte de la novia, los señores Carlos Silva Vildósola y Daniel Lyon.

Una gran concurrencia, entre la que se encontraban los Ministros diplomáticos, políticos y altas personalidades sociales, llenaban por completo el aula del Palacio Arzobispal.

JOSE LUIS DUCCI CLARO.—

Trágicamente ha fallecido ayer un hijito del doctor don José Ducci Kallens.

El cariño, la ternura la alegría, los más delicados sentimientos se recogen de súbito ante la desaparición de un ser que hasta ayer

formaba risueñamente en el alma encantadora del hogar. Es una esperanza tronchada en plena florescencia, una alegría, un afecto arrancado a la caricia paterna, en forma violenta, inesperada.

A medio día de ayer, el niñito José Luis Ducci, examinaba un revólver, con la inocente curiosidad de sus cortos años. Sus manos inexpertas dispararon el arma, hiriéndose en el corazón.

A la detonación acudieron algunos miembros de la familia, presentándose a su vista un cuadro de dolor. El niño Luis yacía exánime manando sangre. La muerte había sido casi instantánea.

Un sentimiento de consternación dominó en todos, apenas impuestos de la desgracia ocurrida.

La noticia de este desgraciado suceso que afecta en lo más íntimo a la familia Ducci, se esparció ayer tarde rápidamente en los diversos centros sociales, produciendo dolorosa impresión en todos los ánimos.

EL DOCTOR IZQUIETA PEREZ.—

Hoy parte a Valparaíso para seguir viaje de regreso al Ecuador, su patria, el doctor señor Leopoldo Izquieta Pérez, quien ha permanecido breve tiempo en nuestro país.

El distinguido viajero nos ha pedido manifestar sus agradecimientos a las personas que le han atendido durante su breve permanencia en ésta; especialmente a la Sociedad Médica.

MATRIMONIOS.—

Se ha concertado el matrimonio del señor Luis Ossa Concha con la señorita Blanca Peñafiel Gundelach.

DON AUGUSTO PORTALUPPI VILLEGAS.—

Después de una larga y penosa enfermedad ha fallecido en esta ciudad el respetable caballero don Augusto Portaluppi Villegas, relacionado con distinguidas familias de nuestra sociedad.

Muere el señor Portaluppi rodeado del cariño de sus parientes y amigos, pues, supo con su carácter caballeroso conquistarse el aprecio de cuantos lo conocieron.

Sus restos fueron sepultados ayer privadamente en el Cementerio Católico.

FALLECIMIENTO.—

Ayer ha dejado de existir en el Pensionado de San Borja la señora Amelia Carrasco de Fuentes. Sus funerales se verificarán hoy, a las 11 A. M.

DE FRANCIA. —

Por la combinación de hoy llega a esta capital el ingeniero agrónomo francés señor don Emilio Marinot, recientemente desmovilizado en el ejército de su patria.

IN MEMORIAM. —

El Martes 25, de Mayo, primer aniversario del fallecimiento de la señorita Leonor Drolhe F., se dirán misas por el descanso de su alma en la Iglesia de los SS. CC. calle Santa Rosa, a las 7; Agustinas (Moneda 1040), a las 8.30, y en el Cementerio Católico, a las 9.30.

EXPOSICION DE CUADROS. —

Hoy Lunes, a las 5 P. M., se abre en Compañía 1284, la interesante exposición de cuadros de artistas chilenos con que los señores Rivas Vicuña y Calvo Mackenna inaugurarán su espléndida Sala de Exhibiciones.

No se han enviado invitaciones personales, pero todos los aficionados pueden concurrir libremente.

MY LORD
Cigarrillos hechos
CON TABACO MARYLAND

FAMILIA
Mañana aparecerá el número correspondiente a Mayo de esta útil y hermosa revista de modas.

TE FLOR FINA
AROMATICO
TE FLOR FINA
RICO

Mme.
REGLAT
AHUMADA 358
Realización a precios muy ventajosos de:
Sombreros modelos.
Abrigos.
Vestidos.
Pieles finas
Paraguas.
Maletines.

Bruna, Sampaio & Co.
Calle Blanco 853-VALPARAISO
Calle Huérfanos 768-SANTIAGO
OFRECEN
Sacos: Trigueros, Cebaderos, Paperos y Salitreros.
Arpilleras: de 7|2 y 8 onzas
Fardos de 1,750 y 2,000 yardas

La ampolleta EDISON, con su hermosa luz, da a todo un tinte de elegancia que la ha hecho la favorita del hogar.
INTERNATIONAL MACHINERY CO.
MORANDE 520 :-: TELEFONO 1191-1193

EL VALOR DE LA SALUD no llega a apreciarse hasta que se pierde. Acuérdese de que siempre es oportuno limpiar el aparato digestivo y tonificarlo para que cumpla de modo regular y perfecto sus funciones.
LAS PILDORAS INDIANAS VEGETALES DE WRIGHT
están siempre indicadas porque son laxantes y tónicas.
Las legítimas Píldoras Indianas Vegetales vienen en cajitas y con envoltura de color amarillo. Cualquier otra envasada en distinta forma no es de nuestra fabricación. Insista y le darán las legítimas.
WRIGHT'S INDIAN VEGETABLE PILL CO., INC.
372 Pearl Street, N. Y., E. U. A.
Casa Fundada en 1837

GATH & CHAVES
QUE DEDICA ATENCION EXTRAORDINARIA A LAS MODAS INFANTILES, PRESENTA EN EL DEPARTAMENTO CONFECCION NIÑOS EL SURTIDO DE ESTACION ACTUAL EN FORMA SOBRESALIENTE, ESTANDO LOS MODELOS QUE LO COMPONEN DOTADOS DE LAS CUALIDADES QUE SON PRIMORDIALES Y QUE COLOCAN A ESTOS ALMACENES EN SITUACION DESCOLLANTE.
UN TRAJE ELEGANTE, PRACTICO Y DURABLE, PUEDE USTED ADQUIRIRLO A PRECIO QUE, EN LA ACTUALIDAD, REVELAN UNA MODICIDAD MUY APRECIABLE.

TRAJE LUIS XV, confeccionado en fino terciopelo negro, chaleco en seda blanca, con cuello prolijamente bordado a mano, para años 4 a 8; primera edad $ 100.00
TRAJE HOLANDES, en terciopelo verde, negro, gris o marrón, doble cuello en pongé de seda blanca bordado a mano, cinturón de seda negro, modelo de mucha elegancia, para años 2 a 7; primera edad .. $ 75.50
TRAJES DE BLUSA LARGA, confeccionado en terciopelo verde, gris, negro o marrón, doble cuello y puños de pongé de seda blanca bordado y calado a mano, cinturón fijo, hebilla de nácar fino, para años 2 a 5; primera edad .. $ 87.50
ELEGANTE TRAJE SPORT, en rica gabardina color beyge, gris o marrón, peto con cuello en sarga blanca de lana, bordado de seda en la manga, cinturón con hebilla; para 5 a 10 años; primera edad .. $ 104.00
TRAJE MARINERO: blusa suelta, pantalón largo en cheviot asargado azul marino de pura lana, doble cuello y puños en Ottoman de seda, color azul, celeste o lacre, adornados con cintas de seda blanca, para años 2 a 10; primera edad .. $ 60.50
TRAJE DE SACO MARINERO, en cheviot asargado azul marino de pura lana, doble cuello en Ottoman de seda, color azul, celeste o lacre, corpiño en Ottoman de seda blanca, espalda con presilla fija, cuatro pliegues, modelo nuevo, para años 3 a 10; primera edad .. $ 84.00
ABRIGUITO "LEVITON", confeccionado en rico casimir inglés de pura lana, colores de moda y de alta novedad, para años 2 a 7: primera edad .. $ 82.00
ABRIGUITOS, confeccionados en ratina de pura lana, colores lisos, blanco, beyge, lacre o azul, cuello de terciopelo negro, botones de nácar, para años 2 a 7; primera edad .. $ 69.00
OFRECEMOS TRAJES IMPORTADOS, CONFECCIONADOS EN SEDA, TERCIOPELO Y GABARDINA DE PURA LANA.

LA NACION

Santiago, 24 de Mayo de 1920.

EL SERVICIO POLICIAL EN LA INDUSTRIA CARBONERA

Resolviendo una de las peticiones de los operarios de los establecimientos explotadores de las minas de carbón, el árbitro señor Vergara se pronunció, breve y categóricamente, sobre el importante punto de Derecho Público: la forma cómo ha de hacerse, o más bien por quién ha de hacerse el servicio de policía en dichos establecimientos.

Deficiencia de elementos o desatención sistemática del Gobierno, lo cierto es que, desde antiguo, ha sido costumbre que las Compañías carboneras costeen por sí mismas el servicio de policía dentro de los planteles de explotación y aún en las poblaciones mineras que son, puede decirse, como adyacentes a estos. Ellas las costean; ellas nombran el personal; ellas imparten a éste las instrucciones y órdenes, pues de ellas depende; en ellas, antes que el interés común, equitativamente considerado, ha de ser lógicamente el que miren las policías particulares.

Lo han denunciado así los obreros, llegando a convertir la eliminación de tales policías en una cuestión fundamental de su actitud de huelga.

Dadas la naturaleza y las modalidades de ciertas faenas e industrias, y la forma cómo se constituyen y viven las poblaciones en torno de los grandes centros mineros, es explicable que el servicio de policía no asuma la misma organización que se ha creído propia de los departamentos, las comunas y las ciudades, en general. Pero no se justifica el abandono que el Gobierno tiene hecho de las funciones públicas de policía ni el traspaso que de ellas ha hecho a Compañías o personas que carecen de toda autoridad y por lo mismo de todo derecho para ejercer tales funciones.

La función policial pudo concebirse, en siglos pasados, en manos que no fueran las de la autoridad constituída: entonces no se había asentado el Derecho Público sobre las bases sólidas que ha alcanzado en el curso de la evolución de las instituciones, ni estaban suficientemente esclarecidos ciertos conceptos, que hoy están perfectamente definidos, sobre los deberes del Estado. Entre estos conceptos no discutibles en la época actual, figura el de que no debe ejercer funciones de policía, dentro del territorio, sino el Gobierno de la República o las personas que legítimamente le representen para este objeto.

Por eso el árbitro señor Vergara no pudo menos que adoptar una resolución de que corresponde al Gobierno darse por entendido: "debe procederse a la reorganización del servicio de policía en los establecimientos mineros, bajo el control inmediato del Ministerio del Interior, que reglamentará su funcionamiento".

Naturalmente, por las razones que antes hemos insinuado, un servicio destinado a operar en centros como éstos no puede ser moldeado como los servicios generales de policía.

Se debe consultar el respeto al principio constitucional, y a la vez las condiciones especiales del medio industrial y popular en que se va a cumplir la misión policial.

Una actitud inconveniente

Ha sorprendido y mortificado a la opinión pública del país, la actitud del Gerente de una empresa minera norte-americana, actitud verdaderamente insólita, por lo irrespetuosa para con los funcionarios del Estado.

Un ingeniero del servicio fiscal de minas, enviado a Potrerillos para efectuar investigaciones con motivo de ciertos accidentes en las faenas, lejos de recibir la acogida que en todas partes es costumbre y deber dar a los delegados del Gobierno, vió su misión obstaculizada sistemáticamente por el personal superior de la Empresa, y no pudo desarrollar la acción investigatoria correspondiente, en los términos que hubiera sido necesario.

Como si esta desatención y esta resistencia al ejercicio de una facultad de la administración pública no fueran bastantes, el propio Gerente de la Empresa envió al Gobierno una nota en la cual se expresa en forma altanera y despectiva, llegando a afirmar que los ingenieros recibidos en la Universidad de Chile y adscritos al servicio de la Nación carecen de toda competencia, y sólo hay uno de ellos capaz de desempeñar la misión que ha dado origen a este incidente.

Tal como se ha dado a conocer por la prensa, hay en el fondo de esto una grave cuestión de interés público y de decoro nacional que esperamos habrá sido ya considerada sériamente por el Gobierno.

Las libertades que nuestra Constitución confiere a los habitantes del territorio, iguales para chilenos y extranjeros, no autorizan a éstos para asumir ante los Poderes Públicos una actitud excepcional, poco respetuosa y contraria a los propósitos de buena administración.

La cuestión del puerto

La Sociedad de las Naciones y su jurisdicción.--El anhelo de Bolivia y su única tramitación aceptable

Informaciones cablegráficas recibidas últimamente hacen saber que el Consejo Ejecutivo de la Sociedad de las Naciones, habría acordado comunicar al Gobierno de Bolivia que en orden a la petición formulada en su nombre por el Ministro boliviano en París para resolver lo conveniente acerca de la salida al mar de la República del Altiplano, la Sociedad de las Naciones consideraba que esta no era cuestión de su incumbencia.

Pone esta resolución nuevamente de actualidad dos problemas de grande importancia para el porvenir internacional de la República: de una parte el alcance y la eficacia del pacto sobre la Sociedad de las Naciones y de la otra la naturaleza y carácter de la pretensión boliviana a tener un puerto en el Pacífico.

El ex-Presidente de Bolivia y Ministro de este país en Francia, general don Ismael Montes antes de estar ratificado el Convenio sobre la Sociedad de las Naciones, presentó, como se recordará, a la Secretaría que dicho convenio creaba, un Memorandum, según el cual el puerto chileno de Arica, debía cederse a Bolivia, que alegaba sobre él, un derecho histórico fundado en documentos y pergaminos seculares.

El Consejo Ejecutivo de la Sociedad de las Naciones, que debe ajustar sus acuerdos a los términos de su estatuto fundamental, que es el Tratado de Versalles, se ha encontrado con que un país recurre a su influencia y a su autoridad, no para resolver un conflicto pendiente, sino para satisfacer una necesidad a costa de un pacífico vecino.

No es del resorte de la Sociedad de las Naciones, en efecto, rectificar la historia, ni destruir sus procesos inapelables; ella se ha constituído principalmente para evitar las guerras y como un organismo supremo, autorizado e imparcial, a cuyo veredicto se han comprometido a acudir los países, cuando no puedan zanjar sus dificultades exteriores, por la vía diplomática directa.

Pero ¿qué dificultad existe entre Chile y Bolivia sobre el puerto de Arica para que la Sociedad de las Naciones entrase a resolverla?

Para que la dificultad exista, es menester que haya derechos contrapuestos; pero no puede decirse que es una dificultad la existencia de un derecho por un lado y de una necesidad o una aspiración por el otro.

Tan pronto como la Sociedad de las Naciones hubiese reconocido el derecho de impetrar la intervención de sus organismos arbitrales por la simple anunciación de una necesidad, o un anhelo, se habría convertido en una Corporación cuya competencia y atribuciones se extenderían sin limitación en el tiempo ni en el espacio.

Todos los países que perdieron guerras en el pasado, buscarían una reparación en el presente y soñarían con su reconstitución para el porvenir. Nosotros mismos buscaríamos el medio de resucitar la polémica sobre la Patagonia y la Puna de Atacama, con el objeto de recuperar lo que no supimos conservar dentro de nuestras fronteras.

Felizmente, jamás se ha pensado, al constituir la Sociedad de las Naciones, en darle semejante jurisdicción ilimitada: Su rol está marcado en los casos de conflictos que amenacen perturbar la paz del mundo civilizado, y su establecimiento está inspirado en el deseo de hacer cada día menos frecuentes estas contiendas internacionales. Pero si semejante propósito fuera a desvirtuarse y la Sociedad de las Naciones a convertirse en una Corporación premunida de la facultad de cambiar según su real saber y entender la geografía del mundo, en lugar de establecerse un antídoto en contra de las guerras, habríase creado una verdadera industria de conflictos internacionales.

Nada tiene de extraño, entonces, que después de considerada la circunstancia de que la presentación del señor general Montes a la Sociedad de las Naciones, se fundaba nada más que en un vehemente deseo de Bolivia, o si se quiere en un justo anhelo de este país mediterráneo, en orden a tener una salida al mar, se haya resuelto que esta cuestión no es materia que caiga dentro de las atribuciones de aquel altísimo Jurado instituído para resolver controversias sobre derechos contrapuestos.

Varias veces nos hemos referido en estas mismas columnas al error que a nuestro juicio se comete guardando un silencio peligrosísimo en frente de las pretensiones desmedidas del Gobierno boliviano en la cuestión del puerto, y aún más, en frente de los medios a que se acude para llevar adelante el conocido y vehemente anhelo.

Una vez fué el Presidente de Bolivia que en un Mensaje público al Congreso Nacional de su patria hablaba **del derecho** de su país a tener una salida al Pacífico, en la costa chilena; después fué la Cancillería boliviana que en nota oficiosa a los periódicos informaba que el general Montes había procedido a presentar el conocido Memorandum en París sobre el derecho de Bolivia a Tacna y Arica previas consultas a la Cancillería chilena; y por último son las notas del Canciller Gutiérrez en su polémica con el Ministro Porras las que hablan sin ambages del título histórico e indiscutible de Bolivia sobre Tacna y Arica.

Si somos dueños a cualquier título de una cosa, y otra persona alega sobre ella un derecho exclusivo, lesiona nuestro derecho y estamos facultados para advertírselo y aún obligados a hacerlo, como un medio de que, no por tolerancias o complacencias se vayan creando derechos ajenos sobre las cosas propias.

Nuestra Cancillería ha procedido, siempre, en este último tiempo, con una debilidad inexplicable. El norte de la política internacional boliviana es la incorporación del puerto de Arica y de sus territorios adyacentes, a la República del Altiplano, y esa orientación, derechamente perjudicial y amenazante para nosotros, no ha merecido el menor reparo de nuestro Gobierno.

Pero las cosas no pueden continuar así. Si Bolivia tiene necesidad de un puerto en el Pacífico y cree que ese puerto debe estar situado en el litoral chileno, el camino amistoso está perfectamente claro en una gestión directa, con nuestro Gobierno, para buscar el medio que, dentro de una política de justas compensaciones, permita a Chile satisfacer los anhelos de Bolivia.

La buena amistad que siempre hemos mantenido con la República del Altiplano, en este último tiempo, autorizarían una gestión directa en los términos que acabamos de expresar, gestión que habría de proseguirse bajo el excelente auspicio de una fraternidad internacional sinceramente mantenida; pero esa misma fraternidad, repudia el temperamento adoptado por Bolivia que en cualquiera otra parte del mundo, habría sido tomado como un acto inamistoso de graves consecuencias.

Ha salido fallida la tentativa del Gobierno boliviano cerca del Consejo Ejecutivo de la Sociedad de las Naciones y nuestro Gobierno ha mirado esta tentativa como si en ella no se hubiera tratado de segregarle dos departamentos de la mayor importancia, a los cuales tiene ligados recuerdos muy gloriosos.

Estos hechos dejan buenas lecciones.

Bolivia debe comprender que la única manera de satisfacer su anhelo de ponerse en contacto con el mar, es entendiéndose directamente con Chile; y nuestro Gobierno debe buscar la buena inteligencia con las demás naciones, no dejándolas abrigar esperanzas sobre nuestro territorio, sino invitándolas a una discusión franca y directa de las conveniencias y necesidades recíprocas.

Este debe ser el desarrollo de la cuestión en el futuro.

WILLIAM TEMPLE.

Agricultura

SEMBREMOS MUCHO TRIGO

Apesar de que el año no se presentaba en condiciones muy favorables para las siembras de trigo, en terrenos de secano (rulo) en las regiones del centro y del norte, sin embargo, los agricultores se han anticipado y ya la mayor parte de las siembras están concluídas desde antes que viniera la primera lluvia, que tan tardía en presentarse ha sido este año.

Con esta primera lluvia se inician con toda actividad las siembras de trigo en terrenos regados y es de esperar que los agricultores se apresurarán este año a dar el mayor desarrollo a sus siembras, pues hay numerosos factores que están indicando que este cultivo será remunerador para el cultivador, cualquiera que sea la cantidad que cosechemos, pues toda nuestra producción no alcanza a tener influencia en el mercado mundial de cereales, y por otra parte, sabemos que siempre es poco lo que podemos exportar.

Este año que se presenta con fríos intensos es de buen augurio para los trigos, pues el dicho vulgar de que "año de heladas es año de trigo", ha tenido frecuente confirmación en el país. Pero, en fin, este es un factor que poco influirá en el ánimo de los agricultores para estimularlos a sembrar más de lo que es costumbre en cada fundo; veamos si hay otros.

Tenemos desde luego el alto precio a que se cotiza el trigo, no porque la cosecha haya sido deficiente en el país, sino porque el precio de este grano es mundial y se rige por los precios a que se cotiza en los grandes mercados cerealistas del mundo. A esto debe agregarse el descenso continuo del cambio, que hace perder el valor de nuestra moneda y por consiguiente, aumenta más de precio nuestros productos de exportación.

Pero ésta causa puede dejar de obrar en un momento dado y producir un cambio profundo en los cálculos hechos, con perjuicio evidente de quien ha pensado tener altos precios por los productos que cosecha.

Hoy en día se sabe por el Instituto Internacional de Agricultura de Roma, que en Estados Unidos se han sembrado este año una quinta parte menos del terreno que el año anterior se sembró de trigo y aún cuando han habido aumentos en Francia, Alemania, Bulgaria, etc., todo ésto está muy lejos de compensar la disminución de cosecha que habrá en Estados Unidos. Noticias telegráficas recientes, nos han hecho saber que en la República Argentina se observa una considerable disminución en la siembra de cereales en las principales localidades productoras debido al aumento de los cánones de arriendo del terreno agrícola y por otra parte, que siendo hoy en día el mayor de todos los negocios agrícolas el relacionado con la crianza y producción de ganados, prefieren dedicar sus suelos a esta industria más segura y productiva antes que dedicarlos al aleatorio cultivo de cereales.

Aún no se sabe a cuánta superficie de terreno afectaría esta determinación de los agricultores de la vecina República; pero no hay duda que de todas maneras éste factor tiende a disminuir la extensión sembrada de cereales esté año y por consiguiente, el mundo dispondrá de menos trigo que en el año actual.

La situación especial de nuestro país que por falta material de ganados no puede dedicar sus extensos y feraces campos a explotación tan lucrativa, nos obliga a dejar dichos campos abandonados, si no nos resolvemos a aprovecharlos en la siembra de trigo dentro del máximum de nuestros recursos de brazos, dinero y aguas disponibles para regar. Bien sabemos que los cereales siendo poco exigentes para el regadío, y menos aún en el caso de siembras tempranas, que son las que debemos preferir; podemos regar tres y más veces igual superficie con el agua que necesitamos para una cuadra de chacras o de forrajes que hoy no podemos aprovechar por falta de ganados.

Natural es que toda siembra es aleatoria, y esa es la principal característica de la explotación agrícola que la diferencia de las demás industrias, y en nuestra mano sólo tenemos medios de hacer que los perjuicios originados por causas climatéricas se acerquen al mínimo, pero nunca llegaremos a suprimir completamente esas causas de perjuicios. Estas causas son las que hacen imposible el alza inmoderada del arriendo de las tierras ya que producir en este caso no es semejante a hacer cigarros o zapatos que aunque llueva o tiemble siempre la máquina dará igual número de unidades elaboradas.

El agricultor por medio del buen cultivo, de la selección de las semillas, del buen uso de los abonos, etc., hace que su cosecha sea lo mejor que permiten las condiciones climatéricas del año.

La persona que no desee correr contingencias en la explotación agrícola no es agricultor ni puede explotar esta industria y bien se ve que si nadie sembrara para evitar las causas en que no puede influir bien pronto se vería qué la necesidad de comer es superior a las contingencias de este negocio y habría que entrar a producir. Por otra parte la pérdida de un año agrícola nunca es tan grave para el verdadero agricultor que se coloca dentro de un justo término medio; pero lo es muy grave para el que pensó que sembrar era lo mismo que especular en cualquier negocio y no tuvo en cuenta el factor tiempo.

En resumen, estimo que nuestros agricultores deben desentenderse de causas climatéricas que no está en nuestra mano hacer variar y por el contrario tomando en cuenta todos los antecedentes para asegurar una buena cosecha, deben darle el máximo de amplitud a sus siembras de cereales en este año en que todas las expectativas son que tendremos siempre un alto precio por los trigos.

Los agrónomos regionales dan gratuitamente toda clase de enseñanzas sobre estas materias y reparten publicaciones sobre estos asuntos que nuestros agricultores deben aprovechar.

ROBERTO OPAZO

CHACRITAS

En magnífica situación, de buenos terrenos abundantemente regados y especialmente adecuados para

Cultivo intensivo

que miden 2 a 8 hectáreas de extensión, VENDEMOS, POR PRECIOS PERFECTAMENTE COMERCIALES Y CON FACILIDADES DE PAGO.

Datos completos en nuestro

DEPARTAMENTO DE FUNDOS

Freudenburg & Balmaceda

330 — MORANDE — 330

LIBRO DE ACTUALIDAD

OLIGARQUIA Y DEMOCRACIA

— POR —

TANCREDO PINOCHET

Precio: $ 4.00

Se envía franco de porte a provincias contra giro postal.

LIBRERIA NASCIMENTO

Ahumada 265. Casilla 2298

TOS

"SENEGUINA"

Fórmula del Dr. Dumont

Recomendada como el medicamento más eficaz para la pronta curación de todas las afecciones de los órganos respiratorios. Cura: tos, catarros, asma, tísis, tuberculosis, tos convulsiva, enfermedades del pulmón, influenza, bronquitis, ronqueras, anginas y afecciones de la garganta.

Ganga!

AUTOMOVIL CHANDLER

En buen estado y con $ 2,500 en repuestos, se vende en $ 6,500 MONEDA CTE.

DIECIOCHO 745

SITIOS VENDO

COPIAPO. — Sitio cerrado con murallas. Mide 2,060 metros cuadrados de superficie. Apropiado para instalar industrias o construir propiedades de renta. Reconoce deuda a la Caja Hipotecaria. Precio: $ 40,000.

CATEDRAL. — Mide 15.60 metros de frente por 37.50 de fondo. Por su situación y superficie se presta para construir propiedad de residencia y renta. Precio: $ 58,000.

PROXIMO A ESTACION MAPOCHO. — Sitio de esquina. Mide 33.60 metros de frente por 54 metros a calle atravesada. Galpones con techo de zinc. Casita que consta de tres piezas y dos cuartos. También se permuta por propiedad de renta de igual o mayor precio. Reconoce deuda hipotecaria de $ 30,000. Precio: $ 80,000.

CARLOS OSSANDON B

168 —BANDERA— 168

El alza mundial de las tarifas ferroviarias

La política menuda que por lo general se hace alrededor de nuestros ferrocarriles no ha dejado ver que, aparte de una crisis material permanente desde hace muchos años, la Empresa debe sufrir hoy día las mismas causas que han producido los déficits de explotación en los ferrocarriles extranjeros. Ellas son, especialmente,

Alza de los combustibles.

Alza de los sueldos y salarios.

Alza de los materiales y elementos de explotación.

Estas alzas afectan a los gastos ordinarios de explotación y deben compensarse con las alzas correspondientes en las tarifas.

La crisis del carbón se ha hecho notar, no solamente en las empresas ferroviarias, sino en casi todas las industrias y especialmente en las de alumbrado y calefacción. Sin embargo, se trata en realidad de una crisis momentánea.

Mr. George S. Reyce, encargado por la Oficina de Minas de Estados Unidos de estudiar el problema del carbón, llegaba a la conclusión de que en Europa se presentaría para el año 19 un déficit total de **cuarenta millones** de toneladas de carbón, en el cual Francia entraba con 20 millones, Italia con 10 y los demás países europeos, con el resto. En toda Europa sólo se podría contar con el excedente de 8 millones de toneladas de la producción de Inglaterra. El resto, de 32 millones, deberían proporcionarlo los Estados Unidos de Norte América. Mr. Reyce aseguraba que, siempre que no hubiese perturbaciones de orden social, las minas de Estados Unidos podrían fácilmente proporcionar ese excedente. Además hacía notar que la generalización del empleo de carbón pulverizado llevaría a economizar, antes de dos años, lo menos 10 millones de toneladas de carbón, economía que tendría su origen en el aprovechamiento del carbón molido de las minas, el cual se desperdiciaba anteriormente.

Dice el mismo Mr. Ryce que las minas arruinadas por la guerra representan una pérdida de 20 millones anuales de toneladas de carbón, lo que equivale solamente a un **tres** por ciento de la producción total europea de antes de la guerra. Agrega también que la **capacidad** de las minas aumentó durante la guerra en vez de disminuir, debiéndose el déficit de producción a la reducción de las horas de trabajo y al desasosiego general obrero manifestado en huelgas pasivas o efectivas.

Lo anterior demuestra que, al revés de ideas generalmente admitidas, la destrucción de las minas por la guerra no tiene influencia apreciable en la producción de carbón. Las verdaderas causas de la crisis se deben a las actuales divergencias de orden social entre patrones y obreros.

De todo lo anterior puede deducirse que, si en el año 19 se llegó a restablecer el equilibrio entre la producción y el consumo, para el año 20 y siguientes, siempre que desaparezcan las cuestiones sociales entre patrones y obreros, podrá estimarse como concluída la crisis del carbón.

En lo que respecta a las alzas de sueldos y jornales, he tenido ocasión de leer en uno de los últimos números de **Le Génie Civil**, que los ferrocarriles franceses habían subido su presupuesto de sueldos y jornales en una cifra media de **doscientos noventa y dos por ciento** entre 1914 y 1919. Esta alza ha sido justificada por el aumento excesivo en el costo de la vida, el cual, para las rentas de sueldos fijos, crece en la misma o en mayor proporción que la baja del valor de la moneda. Como en todas partes, las compañías ferroviarias se han resignado a conceder estos aumentos bajo la presión de los sindicatos obreros ferroviarios.

En la misma proporción que el combustible se ha producido el alza general de los materiales que consume una explotación de ferrocarriles. Pero la crisis verdadera de los ferrocarriles europeos, especialmente en los que se utilizaron en la guerra, está en la destrucción del material rodante.

Los países en guerra, para atender sus movilizaciones y aprovisionamiento, necesitaron forzar el trabajo de sus locomotoras y wagones hasta más allá de los recorridos límites anuales que permiten una conservación adecuada. Si se toma en cuenta que de los países centrales ninguno es exportador de equipo ferroviario, ha debido corresponder a las fábricas de Norte-América la renovación del equipo de los países europeos. Como, por otra parte, el Gobierno Federal tomó en arrendamiento los ferrocarriles de la Unión, durante la pasada guerra, las compañías se han visto en la necesidad de renovar el equipo de sus líneas una vez obtenida su devolución. Así el **New York Central Ry.** una de las más grandes corporaciones ferroviarias de Norte América, ha tomado en arrendamiento el equipo necesario a un **Trust** de banqueros formado especialmente para adquirirlo de las fábricas y arrendarlo en seguida a los ferrocarriles.

Las mismas causas que han desequilibrado la explotación de los ferrocarriles extranjeros durante la guerra se han hecho notar también en Chile. Algunas con mayor intensidad, como el alza del combustible y materiales. Otras con intensidad menor, como las alzas de sueldos y jornales. Las estudiaremos brevemente.

El precio medio del carbón ha variado de $ 42.99 la tonelada en 1914 a $ 74.80 en 1919, lo que representa un alza de 74 por ciento. Debemos advertir que las compañías concedieron en 1919 una considerable rebaja en sus precios por medio de una modificación de los contratos con la Empresa. Así, el consumo de combustible que en 1914 absorbía el 27.6 por ciento de los gastos totales de la Empresa, hoy día absorbe el 35.3 por ciento. Debe advertirse todavía que el consumo de carbón por millón de unidades de tráfico ha bajado de 352 toneladas en 1914 a 263 toneladas en 1919 (Red Sur).

El aumento del valor de los materiales que consume la explotación normal de los Ferrocarriles del Estado ha sido todavía mayor. De 1914 a 1919 se ha tenido las siguientes alzas:

Rieles, 207 por ciento.

Eclisas, 260 por ciento

Fierros perfilados, 358 por ciento

Acero en planchas, 361 por ciento.

Lubricantes, 91 por ciento.

Coke para fundición, 226 por ciento, etc., etc.

Es preciso tener presente que estos materiales son de consumo obligado y ellos representaron en 1919 un valor de más o menos 17 millones de pesos en la Red Sur.

Las alzas de jornales y sueldos no habían alterado los presupuestos de la Empresa desde 1914. En el presupuesto de 1920 se consultó una cuota de 10.340.861 pesos para el aumento de salarios al personal a jornal y una pequeña gratificación de 500 pesos al año al personal de empleados comprendido entre los grados 12 y 5. A esta suma deberá agregarse más o menos unos 5 millones de pesos para contemplar las muy justas peticiones de sueldos formuladas últimamente por todos los empleados.

Estos incrementos en los gastos, que se han producido por causas ajenas a la administración misma, han obligado a cerrar el presupuesto de la Empresa para 1920 con un déficit de 37.184.789 pesos moneda corriente. A esta suma será preciso agregar todavía los aumentos de sueldos al personal y que ascenderán más o menos a 5.000.000 pesos en total.

Para saldar este déficit la Administración de la Empresa solicita una autorización para aumentar las tarifas en un 33 por ciento respecto de las vigentes en 1914, lo que representa sólo un 13 por ciento sobre las tarifas que rigen actualmente.

Esta alza es excesivamente moderada si se toma en cuenta que los productos de acarreo han subido en cerca de un 100 por 100 sobre el valor de 1914.

Así, para el transporte de la carne, un alza de 50 por ciento en las tarifas produciría un encarecimiento despreciable ante las fluctuaciones del precio de venta producidas por causas ajenas al transporte. Esto lo comprobamos con el cuadro que acompañamos.

Distancias Kms.	Flete de un animal Tarifa actual	Flete de un animal con alza de 50 o/o	Encarecimiento de la carne por kilogramo
	$	$	Ctvs.
100	36.46	24.69	4.65
150	13.96	20.94	1.40
400	10.06	15.09	1.01
180	5.70	8.55	0.57
25	1.50	2.25	0.15

Como resumen del cuadro anterior podemos deducir que un alza de 50 por ciento en el transporte de animales no alcanza a recargar el kilógramo de carne **ni siquiera en dos centavos el kilogramo para 1.000 km. de transporte.**

Esto sólo bastará para demostrar la influencia nula del alza de tarifas sobre la carestía de la vida. Todo lo que se diga en contrario no será más que una especulación anticipada.

Para estudiar ahora el efecto de las causas estudiadas sobre las tarifas de los Ferrocarriles extranjeros, damos a continuación un párrafo traducido de "**The Railway Gazette and Railway News**", (Marzo 19 de 1920), que se refiere a las alzas mundiales de tarifas ferroviarias, desde 1914 a 1920.

"En vista del alza de tarifa en perspectiva en Francia el "Temps" (Febrero 7), pasa revista, por ser asunto de interés, a la política seguida por otros países a este respecto

"Hace poco se sancionó un aumento de 100 por ciento en las tarifas de pasajeros y mercaderías en Bélgica a partir del 1o de Febrero. Alemania empezó en 1915 subiendo las tarifas excepcionales y aboliendo las tarifas especiales. En 1918 y dos veces en 1919 se hicieron aumentos generales que alcanzaron de 35 a 110 por ciento para las tarifas de pasajeros y de 125 por ciento para las de carga. Un aumento general, fuera de los anteriores, y de 100 por ciento se ha anunciado para Marzo próximo

"Austria y Hungría subieron sus tarifas en 1917 y 1918, respectivamente, en un término medio de 100 por ciento para los pasajeros y 240 por ciento para la carga En 1918 y 1920, respectivamente, subieron las tarifas de carga en un 300 por ciento.

"Italia subió las tarifas antes de entrar a la guerra y varias veces después al terminarla Los aumentos generales han sido desde 50 a 100 por ciento para los pasajeros y 140 por ciento para la carga

"Las alzas inglesas han sido de 50 por ciento en las tarifas de pasajeros y, desde el 15 de Febrero de 1920, las tarifas de carga se han aumentado de 25 a 100 por ciento.

"Suiza ha aumentado las tarifas de pasajeros en 100 por ciento y las de carga en 180 por ciento.

"Suecia ha subido las suyas desde 100 por ciento hasta 200 por ciento.

"Las tarifas danesas han subido en un 50 por ciento las de pasajeros y las de carga en un 70 por ciento y 140 por ciento.

"Las tarifas noruegas de pasajeros han subido desde 60 por ciento hasta 180 por ciento y las de carga 150 por ciento

"España subió sus tarifas en un 15 por ciento en 1918 y ahora en un 46 a 50 por ciento las de pasajeros y 50 por ciento las de carga.

"Los países situados fuera de Europa y menos afectados por la guerra ha seguido el movimiento general en menor grado En Canadá y Estados Unidos, el aumento medio sube de 40 por ciento".

IGN. RAUL SIMON.

Espléndido Negocio

Véndese máquina para afilar hojas Gillette y otro máquina para afilar navajas, tijeras, cuchillos, etc. marca americana. Huérfanos 710. Casilla 1163.

AL PASAR

AMADO NERVO

Se cumple hoy justamente el primer aniversario de la muerte de Amado Nervo, el poeta americano que había recogido en herencia legítima el cetro que dejara Ruben Darío.

Nervo fué más que el poeta de América el poeta de una época; en su obra está plasmada toda la inquietud actual con sus ansiedades espirituales y sus zozobras metafísicas. Aucultó con severa imparcialidad la incógnita terrible del "más allá", vaciando su emoción en versos cálidos, suaves, impregnados de una melancolía grave, sutil, casi femenina. Sus estrofas tenían esa entonación celeste del espíritu purificado en las disciplinas de la meditación, de las especulaciones más abstractas.

Nervo aparece en la lírica americana en la hora precisa; responde a un estado psíquico, a una emoción que está en todas las almas. Su espíritu era complejo como la época que resume con su verbo; había en él algo del teósofo, del católico, del místico, bajo un aliento de escepticismo muy recóndito.

América le rindió un tributo resonante. Acaso fuera su muerte más lamentada que la de Darío mismo, que tenía más viejo abolengo lírico.

SOBRE NIETZSCHE

Señor Edouard Schuré.—París.—Muy honorable señor:

He leído en la **Revue Mondiale** del 1.o de Marzo, vuestro estudio "La faillite du Surhomme". Este noble trabajo forma la introducción del libro de Mlle. Sirieyx de Villers sobre el célebre escritor alemán Federico Nietzsche. Como lo demostráis brillantemente, el pretendido super-hombre no es, en el fondo, más que una monstruosidad inaudita. Lejos de constituir una ascensón de nuestra naturaleza, importa una degradación funesta. Bien considerado, el ostentoso super-hombre es sólo un simple sub-hombre, puesto que se aleja egoístamente de la humanidad.

Me parece que Nietzsche no ha sido más que un poderoso órgano literario de una grave enfermedad moral de nuestro tiempo. Ese espíritu extraño, fué, por decirlo así, un elocuentísimo defensor de una tendencia insensata y anti-social, preconizando un individualismo sin freno que nada debe respetar. Por lo demás, él estaba enteramente desprovisto de sentido histórico, y, en particular, nunca supo rendir justicia a la gran labor del crisitianismo. La influencia de Nietzsche ha sido evidentemente nefasta, y muy contraria al verdadero progreso humano.

No sé explicarme que habiendo caracterizado tan sagazmente, en vuestro hermoso estudio, a ese escritor de indomable soberbia, la califiquéis, sin embargo, de positivista. Nietzsche era, en efecto, todo lo que hay de más opuesto al santo espíritu de la sublime doctrina fundada por Augusto Comte, bajo la inefable inspiración de Clotilde de Vaux.

El positivismo, que se denomina a la vez religión de la humanidad, contiene, entre otras incomparables máximas, la siguiente: "La sumisión es la base del perfeccionamiento". ¡Cuánto no habría protestado Nietzsche, en su inmenso orgullo, contra esa máxima tan profunda como edificante! Se puede en justicia, calificar a ese famoso escritor de materialista, pero no de positivista, en el sentido propio de esta palabra, que implica el altruismo; jamás había aparecido en el planeta una doctrina tan impregnada de pura abnegación social como el positivismo, tal cual lo han instituído Augusto Comte y su eterna compañera.

La religión de la humanidad es el camino seguro de la redención suprema. Sólo siguiendo esa luminosa fe sagrada, se ha de poder salir del horrible caos actual. La creencia altruista constituye el más alto honor de la Francia, y con ella París sabrá presidir la excelsa concordia del mundo entero. Ningún obstáculo insuperable se opone al triunfo universal del amor de la humanidad, que ya palpita espontáneamente en tantos corazones. Ese es, sin duda, el lazo religioso por excelencia, que ha de formar la indisoluble comunión de las almas, a través de la serie infinita de las generaciones. Y es tanto más fácil de seguir esta senda salvadora, cuanto que incumbe hacerlo respetando siempre el pasado. El espíritu teológico ha sido, si bien se mira, una preparación indispensable para que lograra prevalecer, por fin, el amor de la humanidad, bajo el cual se santificará gloriosamente, cada vez más, nuestra existencia sobre la tierra.

Salud y fraternidad.

JUAN ENRIQUE LAGARRIGUE.

UN NUEVO CENTRO DE ARTE

Una escritora de delicado espíritu y acendrada cultura—la señorita Marcelle Auclair—ha dado el ejemplo de fundar en Santiago un Centro de índole artística y literaria, merced a su pura iniciativa, a su perseverancia, a su entusiasmo caluroso y a sus dones atractivos. Le **Salon des Annales**, inaugurado el Jueves último, y cuya primera conferencia se llevó a cabo el Sábado, está llamado a congregar en su seno a todas las personas de gusto que aman la buena lectura, las conversaciones sobre arte, el cambio de ideas elevadas.

Marcelle Auclair, cuyas poesías la han hecho destacarse en primera línea entre la gente de letras, supo interesar vivamente a su auditorio de la sesión inaugural, y trazar con vivas pinceladas el plan de trabajo de la nueva institución, su carácter y su origen.

En su conferencia del Sábado, sobre un tema lleno de novedad, demostró el señor Emilio Vaisse sus vastos conocimientos históricos, su amplio espíritu, su alto sentido de la crítica y sus reconocidas cualidades de escritor claro, correcto y ponderado.

Coke pesado

CARBON de piedra escogido a mano, carbón y coke mezclados, carboncillo para fragua.

ESCORIA DE CARBON, limpia de todo producto extraño, harneada en malla de media pulgada.

Escoria de carbón sin harnear, chancada o entera, libre de carboncillo, piedras, etc. Vende:

H. E. — MORANDE 239

Of. H. de 2 1/2 a 5 P. M.

INYECTORES PARA CALDEROS

Y toda clase de accesorios para idem.

OFRECE:

Fundición Libertad

LIBERTAD 53-58

LA CAMPAÑA PRESIDENCIAL

Candidatura Alessandri

LA JIRA DEL CANDIDATO

El señor Alessandri es proclamado ayer en Concepción. — Hoy visitará la región carbonífera. — Mañana irá a Victoria y Temuco y en seguida a Valdivia, Osorno, Angol, Traiguén y Renaico. — El Sábado próximo regresará a la capital. — El Domingo visitará Valparaíso. — Los trabajos electorales de la Alianza. — Proclamación del candidato en provincias.

EL REPORTAJE ATRIBUIDO AL SEÑOR MAC-IVER

Hemos recibido la siguiente carta:

"Señores Editores de LA NACION:

En una sección de "El Mercurio", que no es la página de las candidaturas presidenciales, aparece lo siguiente:

"El señor Mac-Iver respondió " al señor Quezada que, en rea- " lidad, se le había acercado un " señor a quien no conocía y que " le había formulado algunas " preguntas sobre política. Agre- " gó que él le había respondido " que consideraba que el triunfo " del señor Alessandri podía " creerse asegurado y que como " buen radical lo acompañaría " en todo sentido, haciendo todo " lo que estaba de su parte para " ayudar al mayor éxito de su " candidatura".

Los conceptos de este párrafo no se encuentran en la comunicación del señor Quezada a los miembros del Comité de la Alianza Liberal y estoy cierto de que él, el señor Quezada, no los ha expresado.

Por mi parte, me veo en la necesidad de decir que ellos no han salido de mis labios.

De ustedes señores Editores, muy atento y S. S. — **Enrique Mac-Iver".**

LA JIRA DEL SEÑOR ALESSANDRI

Como informamos ayer, de Los Angeles, el señor Alessandri y comitiva se dirigieron directamente a Concepción en un tren especial, siendo objeto durante el trayecto, de demostraciones de simpatía de sus partidarios, que concurrían a las estaciones por donde debía pasar el convoy, llevando estandartes y otras insignias.

A las 6 y media de la tarde, el tren especial hacía su entrada a Concepción. El carro en que viajaba el candidato y comitiva se encontraba engalanado con guirnaldas y copihues, trabajo que había sido ejecutado como un homenaje al señor Alessandri, por los obreros de San Rosendo.

En la estación se encontraba un numeroso público que había acudido a esperar al candidato.

Después de haber sido saludado el señor Alessandri por los dirigentes de la política local, se organizó un gran desfile, en el cual formaron las instituciones políticas y obreras y los diferentes gremios de trabajadores de la localidad, llevando banderas, estandartes y banderolas con motes elogiosos al candidato.

La columna se puso en marcha a los acordes de marchas que ejecutaban las bandas de músicos que encabezaban el desfile.

En la plaza y alrededores del Hotel se encontraba una gran muchedumbre, que vivaba al señor Alessandri. Al salir éste a los balcones del Hotel, la multitud renovó sus manifestaciones de simpatía al candidato.

Una vez terminados los aplausos usó de la palabra el señor Vicente Acuña, quien saludó al candidato a nombre de la agrupación demócrata de Concepción.

Expresó que los miembros de esta colectividad política, contrariamente a lo que los adversarios del señor Alessandri han dicho, se encuentran estrechamente unidos en esa provincia y dispuestos a luchar sin escatimar sacrificios para darle el triunfo al candidato de la democracia.

Le siguió en el uso de la palabra el señor don Víctor Rosales, a nombre del Partido Radical.

Ambos oradores fueron largamente aplaudidos.

El señor Alessandri agradeció la manifestación que se le tributaba en un vibrante discurso que fué muy aplaudido.

Puso término a la manifestación el señor Braulio Pérez, quien habló a nombre de los radicales y periodistas de Temuco.

El banquete

Más o menos a las nueve de la noche, se efectuó el banquete que los elementos aliancistas ofrecían al señor Alessandri.

El local había sido elegantemente adornado con flores y juegos de luces.

Alrededor de las mesas tomaron colocación más de 400 personas.

Entre los asistentes figuraban los siguientes nombres:

Arturo Alessandri, Maximiliano Gajardo, presidente del Partido Radical; Néstor Bahamondes, presidente del Partido Liberal; Julio Cruz Guzmán, presidente del Partido Liberal Democrático Aliancista; José de la C. Soto, presidente del Partido Demócrata; Pedro Aguirre Cerda, Luis Urrutia Manzano, presidente del Comité local de la Alianza; Luis Enrique Concha, Primer Alcalde; Guillermo Bañados, Rosamel del Solar, Armando Jaramillo, Celim Concha, Abraham Melo, Augusto Rivera Parga, Pedro Rivas Vicuña, Ignacio Martínez Urrutia, Cipriano Sanhueza, Zenón Urrutia Manzano, Ricardo Serrano, Matías Alarcón, Enrique González Edwards, Cornelio Saavedra Montt, Luis Binimelis, Eugenio Cerda, Carlos A. Ruiz, Ramón Briones Luco, Abelardo Rojas, Daniel Prieto, Luis Benavente, Enrique Balmaceda Toro, Aníbal Larenas doctor René Coddou, Luis Orrego Luco, Isaías Abumada, Carlos Solar, Víctor Robles, Agustín Castellón, Rafael Torreblanca, Vicente Barrientos, Enrique Steffens, Juan Antonio Ríos, presidente del Centro Radical; José Godoy, Remigio Medina Neira, Pedro Cruzat, Tomás Rioseco, Abarain Concha, Fidel Suárez, Luis Bello, Vicente Acuña, Horacio del Río, Napoleón Hidalgo, Alcalde de Coronel; Tomás 2.o Sanhueza, Víctor del Solar, Oscar Garcés Silva, Carlos Lefort, Víctor Lamas Ibieta, etc.

Ofreció la demostración en un vibrante discurso, el señor Luis Urrutia Manzano.

"El liberalismo chileno, dijo el señor Urrutia, concurre a la nueva organización del mundo, con este movimiento de renovación y de igualdad, provocando aquí como en cualquiera otra nación civilizada y progresista, la crisis del secular regimen oligárquico de Gobierno y de toda administración autoritaria y centralista, que si antes contribuyeron a consolidar la grandeza de la República, hoy no cuadra bien en el Estado moderno, porque él vive íntimamente unido a las necesidades, a los intereses, a los sentimientos del pueblo y de las democracias.

El país, señores, está cansado de seguir dócilmente las inspiraciones del imperialismo central, un movimiento de opinión se levanta, de uno a otro confín de la República, como la formidable y aplastante, que busca una política sana y fecunda; se provoca una lucha de doctrinas y de tendencias, no con el deseo de agitar las pasiones populares, sino con el noble propósito de constituir un Gobierno fuerte y prestigioso, capaz de resolver nuestros graves problemas sociales y económicos, inspirándose en los más altos principios de equidad y de justicia."

Contestó, agradeciendo, el señor Alessandri, siendo largamente aplaudido por los asistentes.

Le siguieron en el uso de la palabra los señores Néstor Sanhueza, Pedro Aguirre Cerda, Luis Enrique Concha, Enrique Balmaceda Toro, Carlos Solar, a nombre de los liberales-democráticos; Pedro Rivas Vicuña, Juan Antonio Ríos y Guillermo Bañados, quien dijo que su discurso lo traía escrito, porque quería que él fuese una orden del día que como presidente en ejercicio del partido daba a los demócratas. Hablaron también los señores Cornelio Saavedra Montt y Armando Jaramillo.

Cerró la manifestación con un brillante discurso, el señor Augusto Rivera Parga, miembro del comité electoral de la Alianza Liberal.

En sus partes principales, el señor Rivera dijo que llevábamos 30 años de estagnación, 30 años durante los cuales se podría decir que el germen de la libertad hubiese estado aprisionado en las entrañas de la roca del indiferentismo y que también parecía estar condenado a perpetuar regímenes que están en abierta pugna con los ideales democráticos que informaran la organización republicana del país y de los principios científicos que rigen la constitución de las sociedades modernas.

Pero ha llegado el momento favorable, prosigue. Aunque escasa y tardiamente la mayor instrucción de las masas ha ido refrescando la conciencia nacional, los rayos vivificadores de la razón y la verdad han fecundado el espíritu de nuestro pueblo y de la simiente libertaria que la naturaleza misma ha puesto en el corazón del hombre, hizo brotar el tallo que frágil y raquítico rompiera el surco en 1918 y que fortalecido por el tiempo y por la fe, se ha desarrollado magnífico, ofreciendo en esta nueva primavera de los destinos patrios el espectáculo imponente de su florescencia y su verdor; y, brindándonos sus elementos necesarios para tejer la corona de la victoria del 25 de Junio habremos de llevar cierta y seguramente en peregrinación triunfal para depositarla al pie de los altares de la República."

El banquete terminó a las dos de la madrugada. La concurrencia acompañó al candidato hasta su alojamiento del Hotel Wachter, en medio de vivas a la Alianza Liberal.

VISITAS DEL SEÑOR ALESSANDRI

Durante la mañana de ayer el candidato visitó acompañado de algunos amigos, comitiva, primer Alcalde de Concepción y dirigentes aliancistas, los trabajos que se ejecutan en los edificios municipales, entre otros, los baños públicos de natación, mercado, apertura de la calle Las Heras, etc.

Más o menos a las 11 y media, el señor Alessandri llegaba al recinto del Club Demócrata, donde lo esperaban numerosas personas.

En cortas frases, el presidente de la institución puso el local a las órdenes del candidato, agregándole que pocas veces, los demócratas de Concepción habían entrado a una lucha electoral con más entusiasmo que en la presente.

A continuación se acercaron al señor Alessandri, delegaciones de obreros venidos de Lota, Coronel, Curanilahue, Arauco y otros pueblos, y le pidieron que fuera a hacerles una visita a fin de que pudiera imponerse personalmente del entusiasmo qeu reina entre los trabajadores de la región carbonífera por su candidatura.

A medio día el candidato fué invitado al Club Radical, en cuyos salones se le ofreció un almuerzo íntimo al cual concurrieron más o menos 50 personas, entre las cuales anotamos a los señores Arturo Alessandri, Luis Urrutia Manzano, presidente del comité de la Alianza; Antonio Aninat, Pedro Aguirre Cerda, Luis Enrique Concha, primer Alcalde; Julio Cruz Guzmán, presidente de los liberales democráticos; Ramón Briones Luco, Néstor Bahamonde, presidente de los liberales; Ignacio Martínez Urrutia, Pedro Rivas Vicuña, Matías Alarcón, Maximiliano Gajardo, presidente de los radicales; Abarain Concha, Mariano Palacios, Augusto Rivera Parga, Alberto Conden, Abelardo Rojas, Juan Antonio Ríos, presidente del Centro Radical, etc.

La proclamación

Después del banquete, el señor Alessandri y comitiva fueron invitados al sitio de recreo Las Tres Pascualas donde se debía realizar el pic-nic que el Partido Demócrata ofrecía en honor del candidato.

El pic-nic se llevó a cabo en el amplio parque que posee el Club de Regatas Arturo Prat.

El señor Alessandri, comitiva, directorio demócrata y dirigentes de la Alianza de Concepción, tomaron colocación en la tribuna que se encontraba hermosamente adornada con banderas, guirnaldas y escudos, y desde cuyo sitio dirigieron la palabra a la concurrencia, los señores Guillermo Bañados y Vicente Acuña, a nombre del Partido Demócrata de la localidad; Horacio Azócar, miembro del Directorio General del mismo partido y Pedro Vaillant.

Terminados los discursos, la concurrencia se repartió por los salones, jardines y laguna, sirviéndose momentos más tarde un lunch en el salón de actos del Club de Regatas.

En este local hizo uso de la palabra el diputado señor Orrego Luco, quien saludó, a nombre del Partido Radical, a los demócratas de Concepción, agregando que de la unión estrecha entre ambas colectividades, se espera mucho para el progreso de la República.

Al terminar su disertación, el señor Orrego Luco recibió una salva de aplausos.

A las 5.30 P. M., se inició la proclamación oficial del señor Alessandri, acto que se llevó a efecto en el Teatro Concepción y al cual asistió una numerosa concurrencia.

En el escenario tomaron colocación el señor Alessandri y comitiva, y los jefes de los partidos aliados de la provincia.

Hicieron uso de la palabra los señores Néstor Bahamonde, presidente del Partido Liberal; José del C. Soto, presidente del Partido Demócrata; Maximiliano Gajardo, presidente del Partido Radical; S. Smith, por los balmacedistas; los diputados señores Carlos A. Ruíz, Ramón Briones Luco y Guillermo Bañados.

Al referirse este último a la administración del presidente Balmaceda, la concurrencia, poniéndose de pie, tributó un homenaje al ilustre estadista.

El hijo de aquel mandatario, diputado por Castro don Enrique Balmaceda, agradeció este homenaje en medio de una visible emoción.

En seguida habló el señor Alessandri, dando a conocer su programa presidencial.

Al final del discurso del señor Alessandri, que fué recibido con grandes aplausos, la orquesta ejecutó la Canción Nacional.

A la salida del teatro se organizó una manifestación que recorrió las calles de la ciudad aclamando al candidato.

Programa de la jira del señor Alessandri

Hoy el señor Alessandri visitará la región carbonífera, regresará a Concepción, en la tarde, para seguir mañana a Victoria y Temuco.

Por el primer tren del Miércoles, seguirá viaje a Valdivia, donde asistirá a su proclamación y a un banquete que se preparara en su honor. El Jueves continuará a Osorno. De esta ciudad regresará el mismo día para tomar en Pua el tren especial que lo llevará a Angol y Traiguén. El Sábado continuará por el convoy del ramal, a Renaico, para tomar en este punto el tren que combina con el ordinario de Talcahuano a Santiago.

El señor Alessandri y comitiva, llegarán a esta capital el Sábado a las 11.50 de la noche.

El Domingo 29, por el expreso de la mañana, se dirigirá al vecino puerto de Valparaíso.

PROCLAMACION DEL SEÑOR ALESSANDRI EN PUENTE ALTO

Ayer, a las 3 de la tarde, se llevó a cabo la proclamación de don Arturo Alessandri en el Teatro del pueblo de Puente Alto.

Presidió esta asamblea el Alcalde señor Juan Cofré, quien, en un hermoso discurso, dió a conocer a grandes rasgos la biografía del candidato. En seguida usó de la palabra el Primer Alcalde de la Comuna de Talagante, don Nicolás Cordero Albano, quien expresó el significado de la próxima lucha electoral del 25 de Junio. Manifestó, además, que la candidatura de don Arturo Alessandri era llevada por los hombres honrados, que jamás han claudicado en sus ideas.

A continuación usó de la palabra el representante de la Comuna Quinta Normal, don Samuel Arenas.

En representación del comité de Santiago, hizo uso de la palabra el señor Jorge Gallardo Nieto, quien pronunció un elocuente discurso.

El señor Juan Araya Escón, en representación del Directorio del Partido Demócrata, usó de la palabra, dando a conocer lo que eran los Gobiernos democráticos en Europa y América.

Cerró la manifestación el señor C. Murillo Le Fort, cuyo discurso fué muy aplaudido.

El presidente de la Asamblea, señor Cofré, invitó a todos los manifestantes a que se pusieran de pie para llevar a efecto la proclamación del candidato, lo que se hizo en medio de entusiastas aplausos. Se organizó en seguida un desfile por las calles del pueblo, llevando a la cabeza el estandarte del Partido Demócrata. Todos los manifestantes se reunieron en la estación a despedir a la comitiva, lanzando vivas a la Alianza y al candidato.

ELECTORES DE LA PROVINCIA DEL MAULE

A los inscritos en los Registros Electorales de la provincia del Maule, que simpaticen con la candidatura presidencial de don Arturo Alessandri, se les ruega asistir a una reunión que se verificará en la secretaría de la Alianza Liberal, Bandera 633, mañana Martes, de 6 a 8 P. M.

EN LA COMUNA ESTACION

Con fecha 16 del presente, se ha formado en el barrio Estación, un centro de propaganda política en favor del candidato Arturo Alessandri.

El Directorio que regirá los destinos de la institución ha quedado constituído de la siguiente manera:

Presidente honorario, don Arturo Alessandri; presidente efectivo, don Moisés del Canto; vicepresidente, don Rodolfo Neira M.; secretario, don Oscar del Canto M.; pro-secretario, don Oscar Rivera A.; tesorero, don Octavio Larraín L.; pro-tesorero, don Humberto Carreño.

Directores, señores: Isaías Aranda, Ernesto Lirene, Francisco Vargas, Ramón Solís, Humberto Valenzuela S., Juan Mancheño.

A los que simpaticen con esta idea, se les ruega pasar a firmar los registros de la institución, a la secretaría general, Delicias 2828, desde las 3 de la tarde adelante.

PARTIDO LIBERAL

ASAMBLEA LIBERAL DE QUILLOTA. — Esta Asamblea ha aprobado el siguiente voto:

'La Asamblea Liberal de Quillota, considerando:

1.—Que el estatuto orgánico del Partido Liberal repudia las Coaliciones;

2.—Que por consiguiente, la combinación política llamada Unión Liberal, al firmar un pacto político y electoral por cinco años con el Partido Conservador, se ha colocado en contraposición con dicho estatuto orgánico;

3.—Que la Asamblea Liberal de Quillota, al tomar en sesión de 7 del presente un acuerdo tendiente a secundar al candidato de la Unión Liberal en la lucha presidencial lo hizo confiada en la veracidad de la declaración hecha en manifiestos al país por los liberales unionistas, de no aceptar en ningún caso pacto con el Partido Conservador, repudiándolo solemnemente,

Acuerda:

Declarar nulos y dejar sin efecto alguno todos los acuerdos y tramitaciones hechas hasta ahora en favor de la candidatura presidencial de la Unión Liberal-Conservadora, y proclamar entusiastamente la candidatura presidencial aliancista del senador por Tarapacá, don Arturo Alesandri."

PARTIDO RADICAL

PROCLAMACION DEL SEÑOR ALESSANDRI

Curaihue. — Héctor Arancibia.— En sesión solemne celebrada por la Asamblea Radical de ésta, fué proclamado anoche candidato a la Presidencia de la República el ciudadano señor Arturo Alessandri. —Salud y fraternidad. — **Eduardo Holzapfel**, presidente. — **Juan A. Figueroa, secretario.**

Cauquenes. — Arturo Alessandri. —Asamblea Radical de Cauquenes, reunida con numerosa asistencia, proclamó medio de gran entusiasmo su candidatura presidencial. Deseámosle completo éxito para bien de la República. — **R. Benavente. — Manuel Avila.**

San Pablo. — Comité Aliancista. Asamblea Radical ésta proclamó hoy candidatura Alesandri con gran entusiasmo. — **Federico 2.o Becker**, presidente. — **O. Schwarzemberg**, secretario.

PARTIDO DEMOCRATA

IMPORTANTE REUNION. —Cítase a reunión a los parlamentarios y miembros de la Mesa Directiva del Partido Demócrata, para mañana Martes 25 del presente, para cambiar ideas sobre importantes puntos relacionados con la campaña presidencial.

AGRUPACION DE SANTIAGO. —Se ruega a los demócratas asistir a los funerales del señor José Domingo Flores V., hoy a las 4 P. M., al Cementerio General.

El cortejo saldrá del Hospital de San Vicente.

COMITEES ELECTORALES COMUNALES. — Cítase a reunión para el Martes 25 del presente, a las 6.30 P. M., en el Club Radical, a las siguientes personas:

Segunda Comuna, Juan Villanueva, Víctor Orellana y Amador Díaz.

Tercera Comuna: Alejandro Várquez, Luis A. Picón y Telésforo Venegas.

Sexta Comuna: Antonio López, Luis Planells, y Demócrito Silva.

Séptima Comuna: Rafael Donoso, Pedro Cárdenas y Juan N. Frías.

Décima Comuna: Manuel López, Ismael Estay y Alfredo Telles.

CLUB BENEDICTO GAMBOA. — Se ha citado a junta general extraordinaria a los socios de este Centro de Propaganda Demócrata, para hoy a las 9 P. M.

Se recomienda la asistencia.

Local social: San Diego 2237.

2.a COMUNA. — Hoy a las 9 P. M., en el local del Centro Galleguillos Lorca, San Pablo 1636, están citadas las siguientes personas, que fueron nombradas miembros de la Liga Contra el Cohecho: Luis Canesa., Alejandro V. Castro, Ignacio Iturra, Lorenzo Osorio, Abel Díaz, Ernesto Alarcón, Manuel Soto, Andrés Aguilera, Beujamín Bello, Luis Correa B., José Valenzuela, Pedro P. Jorquera, Manuel Ramírez, Emeterio Benítez, Luis Castillo, Gumersindo Leiva, Manuel Valenzuela, Armando Aliste, Alfredo Manzo, Ramón Silva, Juan A. Rojas, Juan de D. Mejía, Alejandro Zamudio, Arturo Carrasco, Arturo Vera, Manuel Arriagada, Adolfo López, Eugenio Valenzuela, Juan de D. León, Víctor Orellana, Narciso 2.o Márquez, Alfredo Cisterna, Juan Villanueva, Ambrosio Allende, Santiago Aravena, Manuel J. Fernández, Clodomiro Figueroa, Jonatás González, Arturo Moreno y Cerda, Samuel González, Armando Díaz Riveros, Humberto González, Carlos Ramírez, Amador González, Luis Astudillo y Oscar Pinilla.

Se ruega a todos los demócratas inscritos en esta comuna, asistir a esta sesión, por haber asuntos de importancia que tratar sobre los trabajos pro-candidatura Arturo Alessandri.

COMITE PRO - CANDIDATURA ALESSANDRI DE LA 3.a y 4.a COMUNAS. — Este Comité celebró Asamblea el Sábado 22 del presente, y eligió el siguiente Directorio: presidente, don Luis Arteaga; vicepresidente, don Doralizo Jorquera; tesorero, don Ploquinto Guzmán; pro-tesorero, don Alberto Escobar; secretarios, don Francisco Saldaño y don Luis Larenas; y directores los señores Luis Jorquera, Juan Francisco Olivares, Luis Santana, Enrique Martínez, Adrián Campos, Humberto Torres, Luis González, Erneso Sáez, Tito Rivera, Carlos Valenzuela, Pedro Acuña, Juan Blanco, Manuel J. Oteiza, Eduardo Pino y Jorge Cerda.

Se acordó celebrar sesiones diariamente a las 8 de la noche, en el local del Comité: Patricio Lynch N.o 1070.

LIGA CONTRA EL COHECHO, DE LA 4.a COMUNA ESTACION. — Para hoy Lunes a las 8 1/2 P. M., en Chacabuco 14 A, se llevará a efecto una asamblea en la cual el señor E. Gentoso dará una conferencia sobre el cohecho.

Se invita a todos los demócratas.

COMITE EJECUTIVO OBRERO PRO - CANDIDATURA ALESSANDRI. — En la sesión celebrada el Sábado en la noche por este comité obrero, con la asistencia de la totalidad de los miembros, se dió cuenta:

1.o—De la organización del Comité Obrero de Talca, compuesto por el gremio de ferrocarriles y particulares, quedando constituídos en la siguiente forma: presidente, señor Eduardo Wolleter Letelier; Vice, Juan Carreño; tesorero, Víctor M. González; secretario, Belisario Molina; directores, los señores Delfín Sánchez, Leonidas Silva, Manuel C. González, Avelino Contreras, Florindo Vergara y José González.

2.o—El comité del sector comuna Yungay, Barrancas y todo el barrio comprendido desde Matucana al Poniente, compuesto por los gremios de sombrereros, tejedores y gremios particulares, quedando constituído de la siguiente manera: presidente, señor José González; secretario, Alejandro Salinas; tesorero, Juan de D. Montero; y cuatro vocales. Este comité tendrá a su cargo todos los trabajos relacionados con la constitución de su secretaría permanente en este sector, donde se darán conferencias de propaganda contra el cohecho, y buscar nuevos adherentes entre los obreros, sin distinción de credo político.

3.—Se acordó acusar recibo de las notas enviadas por los obreros de las minas de Naltahua, Puente Alto, Melipilla, San Antonio, Lo Espejo, San Bernardo donde comunican su adhesión para trabajar y constituir comitees en pro de la candidatura del señor Alessandri se acordó facultarlos para que se constituyan y comuniquen a la brevedad a este Comité su Mesa Directiva.

4.—Se nombraron comisiones para que vayan a constituir comitees entre los trabajadores de los diferentes gremios; tres delegados para el sector comprendido desde Puerto Montt, Osorno, Valdivia, Loncoche, Temuco, Victoria, San Rosendo, Concepción, Chillán, Parral. En todos estos pueblos darán conferencias y dejarán constituídos sus comitees de propaganda; el Comité de Concepción se encargará de la propaganda y constitución de los comitees entre los minerales de Lota, Coronal y Curanilahue.

5.o Se nombró un delegado especial para que se traslade a Concepción con el objeto de preparar la recepción del señor Alessandri, como también conferenciar con los diversos gremios obreros.

6.o Se nombró una comisión compuesta de dos delegados para la jira de propaganda en el sector desde Santiago a Talca, donde darán conferencias en los diversos pueblos y dejarán constituídos sus respectivos comitees encargados de trabajar por la candidatura del señor Alessandri.

7.o Se nombró una comisión para el sector desde Santiago a Valparaíso y ramales. Otra comisión compuesta de dos delegados para el norte.

8.o Se recibió la adhesión de gremios de obreros de Providencia, Santa Elena, quedando constituído el señor Francisco Piña para que organice un comité en este sector.

Por último, se acordó sesionar Lunes, a las 8 P. M., en Amunátegui 2814, e invitar a los dirigentes de los gremios tranviarios, gasfiters, lineros, vidrieros de ambas fábricas, chauffeurs, tejedores, cervecerros, electricistas, cigarreros de Yungay y Providencia, panaderos, empleados de comercio, carpinteros, fogoneros, ferroviarios, maquinistas y fogoneros.

Candidatura Barros Borgoño

EL CANDIDATO PARTE MAÑANA EN JIRA AL SUR

Visitará Talca, Parral, Cauquenes, Chillán, Concepción, Valdivia, Osorno y Puerto Montt. — A su regreso pasará a varias otras ciudades. — El señor Barros Borgoño será proclamado hoy por la Asamblea Liberal-Democrática de Santiago. — Nuevas adhesiones de provincias. — Circular del Comité Central de la Unión Nacional a los comitées departamentales.

JIRA AL SUR DEL SEÑOR BARROS BORGOÑO

En la presente semana realizará una jira a las provincias del centro y sur del país, el candidato a la Presidencia de la República, señor Luis Barros Borgoño.

Al efecto, mañana partirá a Talca, acompañado de inmensa comitiva, en la que figuran congresales, ex-congresales y dirigentes de los partidos constitutivos de la Unión Nacional.

El Miércoles seguirá a San Javier, Parral y Cauquenes, donde pernoctará.

El Jueves se trasladará a Chillán, y el Viernes arribará a Concepción.

El Sábado irá a Valdivia, para continuar, en seguida, a Osorno y Puerto Montt.

Se nos informa que a su regreso a Santiago, visitará las siguientes ciudades: Temuco, Angol, Los Angeles, Linares, Curicó, San Fernando y Rancagua.

PROCLAMACION DEL SEÑOR BARROS BORGOÑO POR LA ASAMBLEA LIBERAL DEMOCRATICA

Hoy Lunes, a las 6 P. M., en el Club Presidente Balmaceda, Compañía 1238, se reunirá extraordinariamente la Asamblea Liberal Democrática de Santiago, para proclamar al candidato a la Presidencia de la República señor Luis Barros Borgoño.

A este acto han sido invitados la Junta Ejecutiva, el Directorio General, asambleistas, Centro de Propaganda, directorios de las comunas rurales y en general, a todos los liberales democráticos residentes en Santiago.

Los partidos de la Unión Nacional estarán representados por comisiones especiales designadas al efecto.

El Directorio Departamental se reunirá en el local indicado a las 5 tres cuartos para trasladarse a casa del candidato con el objeto de invitarlo a la sesión de la Asamblea.

CIRCULAR A LOS COMITEES DEPARTAMENTALES

El presidente del comité central de la Unión Nacional ha dirigido la siguiente circular a los comitees departamentales de dicha combinación política.

"Santiago, 23 de Mayo de 1920. —La Junta Ejecutiva de la Unión Nacional, en sesión de esta fecha, acordó por unanimidad no aceptar ninguna transacción ni pacto alguno sobre la designación de candidatos a electores de Presidente en la próxima lucha electoral.

Cualquiera determinación que se tomare en sentido contrario al acuerdo arriba transcrito, no será aceptado por la Junta Ejecutiva de la elección.

Acordó igualmente comunicar estas resoluciones a los comitees departamentales para los fines expresados. Saluda a ustedes.—(Firmado).—**Luis Claro Solar."**

ADHESIONES AL SEÑOR BARROS BORGOÑO

De Antofagasta. — Luis Barros Borgoño. — Partido Liberal Democrático de Antofagasta, siguiendo respetuosa tradición histórica de Chile, de llevar a Primera Magistratura país a hombres que han sido prenda de tranquilidad social y a la vez progreso material República, por condiciones carácter y preparación administrativa, adhiere calurosamente a la candidatura presidencial del eminente estadista que tan elocuentemente encarna esa tradición, y le ofrece todo el concurso de sus partidarios, que van a la batalla confiados en el triunfo y unidos como si se tratara de un candidato de sus propias filas. Proclamación haráse Sábado 29, y, visto entusiasmo de los correligionarios de la Asamblea, será seguramente grandiosa. — **R. Luis Puenzalida**, presidente. — **Desiderio Pinto H.**, secretario.

De Traiguén. — Luis Barros Borgoño. — Las Asambleas Liberales del departamento de Traiguén, y las Asambleas Demócratas y Radicales Independientes, reunidas en sesión solemne, proclamáronlo candidato a la Presidencia de la República. — **Pablo Ríos**, presidente Asamblea Liberal. — **Pedro Galleguillos**, secretario. — **Laureano Arriagada. — Juan Gajardo. — David Escalona**, presidente Asamblea Demócrata Independiente. — **Benjamín Ramírez**, vice-presidente. — **Julio Sepúlveda** y **Heriberto Arnechino**, secretarios. —**Alcibíades Mosquera**, Primer Alcalde. — **Seleuco G. Caro. — Roberto Quintana. — Carlos Lacoste. —José del C. Muñoz**, regidores. — **Roberto Cose**, Primer Alcalde de Lumaco y presidente Asamblea Liberal. — **Apolinario Mora** y **Humberto Rojas**, secretarios — **Manuel María Rojas. — Eleodoro López.— Eusebio Beltrán. — Abel Cárcamo. —Daniel Chávez. —Mercedes Galaz**, regidores Lumaco. — **José Medina Reyes**, Primer Alcalde y presidente Asamblea Liberal de Purén. — **Luis Boissier. — Gustavo Kroll. — Esteban Merino. — Federico Guzmán.** regidores de Purén. — **Alejandro Retamal**, presidente de Asamblea Liberal de Perquenco.— **Pablo Montenegro. — Nicanor Martínez**, regidores. — Doctor **Ernesto Morales Troncoso.** — Doctor **Gustavo Rebles. — Luis Segura Cortés. — Manuel Nieto**, Director de "El Mallecó".— **Manuel Baluzan. — Miguel A. Figueroa. — Teodosio Mellado. —Atilio Deramond. — Ernesto Henríquez. — Arturo Urzúa. — Manuel Mejías. — Ricardo Lagos Villalobos. — Vicente de la Barra. —Victorino Carvajal. — Víctor Hermosilla. — Felipe Hermosilla. — Roberto Jiménez. — Víctor Manuel Riquelme Pérez. — Carlos Caviedes. — Silvestre Tolosa. — José del C. Bascuñán. — Florencio Torres. — Clorindo Fuentes. — Pedro Lacoste. — Manuel Soto. — Pedro Gajardo. — Juan de Dios Mellado. —Rodolfo Solías. — Carlos Carvajal Lucero. — Fernando Agustín Cerda. — Desiderio Penrrod. — Benigno Yala. — Juan Alberto Medina. — Abelardo 2.o Fuentes. — Baldomero Fuentealba. — Juan Andrés Sepúlveda. — Ernesto Sandoval. — Antonio Rissetti. — José Isidoro Ortiz. — Agustín Poblete. —José Boissier. — Agustín Boissier. — Juan Bautista Duhart. — Alberto Besserer. — Abelardo Acuña. — Francisco Figueroa. — Juan Susperregui. — Edelbero Besseres. —Sinesio Tejo. — Vicente Reyes.— Alberto Spicherer. — Juan Bautista Arismendi. — Augusto 2.o Colima. —Rufino Cifuentes. — Juan A. Moreira. — Augusto Klapp. — Jorge Conrado Basman. — Julio Rickert. —Arturo Plaza. — Roberto Contreras. — Pedro Bravo. — Juan A. Morales. — Juan Espinosa. — Juan A. Riquelme. — Guillermo Valdés. Adrián Fuentealba. — David Gallardo. — Vicente Galaz. — José M. Díaz Vial. — Ernesto Hemelmann. — Amadeo Hemelmann. — Antonio Bustos. — José Santos Arriagada. — Agustín Guillermo Cox. — Juan Torres.**

De Rancagua. —Luis Barros Borgoño. — Directorio Departamental del Partido Conservador, al felicitarle por su candidatura que significa la salvación del país y el afianzamiento del derecho de propiedad y de toda justicia, declara que no omitirá esfuerzos ni sacrificio por el triunfo de tan nobles aspiraciones. — **José Miguel Poblete**, presidente. — **Gerardo Avalos**, secretario.

De Temuco. — Anselmo Blanlot Holley. — La Junta Ejecutiva de la Unión Nacional, quedó constituída siguiente forma: presidente, el suscrito; vices, Luis Rivadeneira, nacional, y Rafael Ramírez, conservador; secretarios, Emilio Goyeneche, Juan Machey. Saludos. — **Rosendo Ramírez.**

De Victoria. — Luis Barros Borgoño. — La Asamblea del Partido Nacional de esta ciudad, reunida con esta fecha, proclamó a Ud. como su candidato a la Presidencia de la República, y se pone incondicionalmente a sus órdenes. — **Luis Zamora Larrain. — Florestán Salvo. — H. Bustos.**

De Calbuco. — Luis Barros Borgoño. — En solemne Asamblea de anoche, el Partido Liberal Democrático de éste, proclamó a Ud. por unanimidad como candidato a la Presidencia de la República. — **Jorge 2.o Detzel**, presidente. — **E. Castro**, secretario.

De Curanilahue. — Don Miguel Varas. — Nos es grato comunicarle que ha quedado oficialmente constituído en Curanilahue el Partido Nacional, nombrándose el siguiente Directorio: presidente, Juan B. Sáez; secretario, Heriberto Altamirano; pro-secretario, Oscar Paez; tesorero, José Mardones; directores, Clodomiro Soto y Manuel Saez. Fué entusiastamente proclamada candidatura presidencial Luis Barros Borgoño. — Saludos. — **Juan B. Sáez. — Heriberto Altamirano.**

De Pitrufquen. — Este Directorio tiene el agrado de comunicar a ese Comité Directivo General que se prosiguen con actividad y empeño los trabajos electorales de la candidatura presidencial del eminente ciudadano don Luis Barros Borgoño. Con tal fin se ha nombrado el siguiente comité directivo: señores Benjamín Vásquez G., Martín Peigna, Luis Rivas, Franoisco Matamala, Oscar Mazuela Lizardo Oñate, Alejo López, José Mercedes Muñoz, Santiago Segovia, Benjamín Barahona, Nemesio Guiñez, Juan de Dios Baez y Florencio Venegas.

El señor Barros Borgoño ha recibido además, numerosas adhesiones personales.

COMITE POPULAR PRO-CANDIDATURA BARROS BORGOÑO

Con numerosa asistencia celebró sesión anoche, en el Club Liberal, el Comité pro-candidatura Barros Borgoño.

Abierta la sesión pidió la palabra en primer término el señor Salustio Barrios para manifestar a nombre de los obreros que el representaba, su más decidida cooperación en facor del Comité Popular y ofreció traer para la próxima sesión, la lista de 12 personas que pueden prestar sus servicios en el Comité comunal de la 8.a Comuna. En la misma forma ofrecieron hacerlo en la 1.a C... el señor Ruperto Pugs; ... 4.a el señor José M. Vid... la 6.a los señores Mañ... para la 7.a don Julio A... para la 9.a el señor Nav... ra la 10.a los señores Ram... ceres.

Se tomaron los siguientes ac... dos:

1.o A petición de una ... asambleistas se acordó pedir ... de los congresales o a alguna ... sona de prestigio de la Unión ... cional, para que dicte en el ... té Popular una conferencia ... actualidad política. Queda ... licitarla la mesa directiva.

2.o Nombrar en el Directo... un representante por comuna ... arriendo de un local ... sesionar con los obreros.

4.o Concurrir el Lunes ... de la tarde a la proclamación ... candidato por la Asamblea ... ral Democrática.

5.o Sesionar el próximo ... en el local del Club Liberal ... tedral esquina de Teatinos ... al Directorio para el Martes ... 6 de la tarde en la Secretaría ... la Unión Nacional, Compañía ...

6o El asambleista don ... cha pide a la sala que se ... el número de directores a ... cación que fué aprobada por ... nimidad, quedando nombrados ... señores Rafael Baeza y ... Puga Fiscer

7.o Pedir a los señores ... res que fijen un turno ... el objeto de que los afiliados ... puedan venir a la Secretaría ... adyuvar en los trabajos de ... de circulares o de cartas de ... siones para el candidato, que ... citará el Comité entre el ... to obrero principalmente.

8.o El vice-presidente del ... té hizo presente a la sala ... señor Clodomiro Gutiérrez ... presentado la renuncia del ... de presidente por la labor que ... nía en la Secretaría General ... la Unión.

Por aclamación fué elegido ... su lugar el señor Jorge ... dez.

PARTIDO LIBERAL

CENTRO LIBERAL.—Esta ... a las 9.30, celebrará sesión ... ria esta institución política. ... encarga recomendar la asistencia.

A las 6.30 P. M., se reu... comisión de admisión de socios ... de despachar las solicitudes pen... tes.

PARTIDO LIBERAL-DEMOCRA...

CENTRO LIBERAL DE... CRATICO.— Se ha invitado ... miembros de esta institución ... lítica a la solemne proclam... de la candidatura presidencial ... don Luis Barros Borgoño, ... Asamblea

INFORMACIONES DEL EXTERIOR

Servicios de nuestros Corresponsales Especiales, vías Eastern y Colón, de "The Associated Press", vía Colón, y de la Agencia Havas

SE PROPONE AL GOBIERNO ALEMAN LA POSTERGACION DE LA CONFERENCIA DE SPA HASTA EL 21 DE JUNIO

LOS DELEGADOS HUNGAROS PRESENTAN AL CONSEJO DE EMBAJADORES TRES NOTAS, MANIFESTANDO SU DECISION DE FIRMAR EL TRATADO DE PAZ

A pesar de la orden de la Confederación General del Trabajo de Francia, los ferroviarios persisten en la huelga

HOY SE REUNIRA EL CONGRESO DE MEXICO PARA PROCEDER A ELEGIR PRESIDENTE PROVISIONAL

En conferencia de los generales Obregón y González, se decide iniciar una investigación sobre la muerte del ex-Presidente Carranza

GRAN BRETAÑA

GRAVE CRISIS INDUSTRIAL QUE AMENAZA A LANCASHIRE

LONDRES 23. — "The Weekly Dispatch" publica una información de Darwn, según la cual un manufacturero declaró que, aunque el estado de Lancashire es próspero, se encuentra amenazado por una crisis industrial gravísima, ya que el precio de los algodones ha llegado a un nivel tan alto, que los países extranjeros no compran, a pesar de sus necesidades urgentes.

PARA FINANCIAR LA INDEMNIZACION ALEMANA

LONDRES 23. — Circulan rumores de que los financieros surdos de los Estados Unidos serán los principales suscriptores del empréstito internacional que puede ser resuelto para financiar la indemnización alemana.

Se espera que la Conferencia financiera de Bruselas fije el monto de esa indemnización que, posiblemente, llegará a trescientos millones de libras esterlinas.

CUARTELES DE POLICIA INCENDIADOS POR LOS SINNFEINERS.

LONDRES, 23.—Un centenar de sinnfeiners incendió, el 21 del presente, los cuarteles de la policía de Glinn y Glanmire.

PROYECTO EN FAVOR DE LA AGRICULTURA

LONDRES, 23.—"The Observer" dice que ninguna industria ha sufrido más que la agricultura durante la guerra; hasta ahora los propietarios de las granjas han sido poco ayudados en sus esfuerzos y el diario cree que aceptarán voluntariamente el proyecto de ley presentado en la Cámara de los Comunes en favor de la agricultura.

ACUERDO PROVISORIO ENTRE EL GABINETE INDIO Y EL GOBIERNO ARABE

LONDRES, 23.—Una información oficial anuncia que el Gabinete indió comunicó haber firmado un acuerdo provisorio con los representantes del Gobierno árabe, referente a la frontera de Mesopotamia y Siria, acuerdo que ha traído como consecuencia el retiro de las tropas británicas acantonadas en Albukamal.

IMPORTANTE ROBO DE PETROLEO EN IRLANDA

LONDRES, 23.—Según una información suministrada por el corresponsal de "The Central News Agency", cincuenta individuos, armados y enmascarados, realizaron una incursión a los almacenes de la "Anglo-American Oil Company" y otra compañía de combustible, en Athlone, Irlanda, a primeras horas del Sábado, y se llevaron petróleo por valor de quinientas libras esterlinas.

Los puestos avanzados dejaron que los malhechores huyeran, sin molestarlos.

LLEGADA DEL DESTROYER "WARWICK" A LONDONDERRY

LONDRES 23. — "The Weekly Dispatch", publica un comunicado de Londonderry anunciando la llegada del destroyers "Warwick", y la ocupación de la ciudad por sus tropas.

Se esperan combates entre los sinfeineN y unionistas; numerosas mujeres están armadas de revolvers.

EL APLAZAMIENTO DE LA CONFERENCIA DE SPA

LONDRES 23. — De fuente inglesa se ha comunicado, desde Berlín, que el Encargado de Negocios británico en Alemania, lord Kilmarnock, entregó, a nombre de los Gobiernos de Gran Bretaña, Francia, Bélgica e Italia, una nota al canciller alemán, proponiendo la postergación de la Conferencia de Spa hasta el 21 de Junio pidiendo a la vez su aceptación por parte del Gobierno alemán.

FRANCIA

EL PRESIDENTE DE LA REPUBLICA RECIBE AL REY DE GRECIA

PARIS 23. — El Presidente de la República, M. Deschanel, recibió al Rey de Grecia en el Eliseo y, más tarde, retribuyó su visita al soberano.

LA DELEGACION DE PAZ HUNGARA ENTREGA TRES NOTAS AL CONSEJO DE EMBAJADORES

PARIS 23.—Los delegados húngaros de paz entregaron al Consejo de Embajadores tres notas de su Gobierno.

En la primera, se anuncia la renuncia del conde Apponyi como presidente de la delegación; en la segunda se comunica el nombramiento de Praznowski para reemplazarlo, y en la tercera se notifica la decisión del Gobierno húngaro de firmar el Tratado y su intención de nombrar una delegación con ese objeto.

El Consejo de Embajadores decidió que, en ausencia del conde Apponyi, Hungría debe enviar un miembro del Gobierno o una prominente personalidad para que represente el país en la firma del documento.

LOS FERROVIARIOS DECIDEN CONTINUAR LA HUELGA

PARIS 23. — El Consejo Federal de los Ferroviarios decidió en la reunión de hoy en la tarde continuar la huelga.

Recordó a los ferroviarios que serán sostenidos en la lucha por todas las federaciones, según la decisión del Consejo Nacional Confederal.

VUELTA DE OBREROS FERROVIARIOS AL TRABAJO

PARIS 23. — A pesar de la orden dada por la Federación de Obreros Ferroviarios, para continuar la huelga, se ha registrado e nestos últimos dos días la vuelta al trabajo de numerosos huelguistas, contándose especialmente la vuelta de unos 2,200 en las redes del Estado.

MONOPOLIO DE IMPORTACION DE TRIGO

PARIS 23. — "Le Petit Parisien", dice que el Gobierno tiene la intención de presentar un proyecto de ley que estipula la requisición de trigo indígena durante tres años, y el monopolio sobre la importación de trigo extranjero.

BAJA DEL PRECIO DEL CAFE

LE HAVRE 23. — El precio del café bajó a 28 francos los 50 kilos, en dos días.

LA HUELGA PROCLAMADA POR LA FEDERACION FERROVIARIA

PARIS, 23.—La Federación de Operarios Ferroviarios que, proclamando la huelga el 1.o de Mayo precipitó la huelga general de las federaciones obreras, resolvió hoy continuar el movimiento a pesar de la orden dada por las federaciones obreras llamando a todos los operarios a sus faenas.

Los transportes por ferrocarril se verifican normalmente y numerosos obreros sindicados regresan a sus puestos a pesar de la orden de los secretarios para continuar la huelga.

Leveque y Monmousseau, dos de los secretarios, están en la cárcel, mientras que se busca a un tercero.

LLEGADA DE FRANCESES REPATRIADOS DE RUSIA

PARIS, 23.— Esta mañana llegaron a París 115 franceses, hombres y mujeres repatriados de Rusia. Todos ellos han estado, en un caso u otro, encarcelados por los maximalistas. Dicen que Petrograd se encuentra sufriendo del hambre.

EL PAGO DE LA INDEMNIZACION ALEMANA

PARIS, 23.— M. Millerand, en las sesiones de las sub-comisiones de finanzas y negocios exteriores, confirmó las conversaciones celebradas en Hythe, demostrando que el acuerdo a que se llegó se basaba principalmetne en el orden general.

Las proposiciones de la repartición de las indemnizaciones alemanas a que se llegó en Hythe, y que dan un 55 por ciento a Francia y un 25 por ciento a Gran Bretaña, serán solamente aquellas ya fijadas en el curso de las negociaciones de paz.

El 20 por ciento restante será repartido entre Bélgica, con la cual ya se formuló un acuerdo, Italia y Serbia.

La tasa de los intereses para el pago de los 120 millones a que asciende la indemnización no ha sido fijada, pero se cree que no será inferior a un 5 por ciento, más 1 por ciento de amortización siendo estas las tasas que han sido adoptadas para los bonos en oro, al portador, que deberá suministrar Alemania en emisiones sucesivas.

Según las proposiciones del Gobierno francés, en el pago de esos 120 millones no serán comprendidas las provisiones tales como el carbón, libre de exoneración y los materiales o animales destinados a reemplazar los destruídos o robados.

ITALIA

APRECIACIONES DEL BOLETIN DEL INSTITUTO INTERNACIONAL DE AGRICULTURA

ROMA 23. — El Boletín del Instituto Internacional de Agricultura pronostica que la cosecha de invierno de trigo, en los campos norteamericanos, será afectada por la gran disminución del terreno entregado a las siembras, que puede apreciarse en la tercera parte del terreno sembrado el año pasado, lo mismo que, por una estación algo desfavorable, pero agrega: "Debería observarse que, tomando en cuenta la proporción corriente de la exportación y las probables cantidades que aún permanecen por despachar antes que termine la estación, quedaría todavía una considerable reserva de trigo viejo.

En los demás países del hemisferio septentrional, las cosechas de cereales serán normales, salvo en Polonia, donde los pronósticos no son favorables, especialmente la de centeno; Italia, donde las lluvias han sido insuficientes, y Argelia.

Se estima que la producción del Maíz, en Argentina, será superior en un treinta por ciento al término medio, y éste puede ser un importante factor en los recursos de cereales para la próxima temporada.

Con la suspensión del control de los Gobiernos sobre la Marina, las tarifas de carga para el transporte interoceánico, sufren cambios irregulares, pero bajan, y, en total, el término medio del transporte marítimo actual, comparado con el de cualquier período desde el año 1915, es favorable a la época actual.

REUNION DEL NUEVO GABINETE

ROMA 23. — El nuevo Gabinete, en su reunión del Sábado, discutió su programa, así como la apertura de la Cámara de Diputados, que se realizará en la primera quincena de Junio.

Después de diez días de sesiones, la Cámara suspenderá sus reuniones, por cuanto el Premier Nitti habrá de concurrir a la Conferencia de Spa.

Antes de la suspensión de sus sesiones, el Gobierno pedirá la aprobación de los gastos para el trimestre que termina a fines de Junio, pues no será posible estudiar el presupuesto antes de dicha época.

ACUERDO DE LOS SOCIALISTAS para no fabricar material bélico destinado a Polonia o al Japón

MILAN, 23.—En una reunión socialista verificada anoche se resolvió negarse a todo trabajo en la fabricación de material bélico destinado al Japón o a Polonia.

La Unión de Operarios Ferroviarios y la Federación de Gente de Marte participaron en la reunión.

ESPAÑA

LAS AUTORIDADES ADOPTAN MEDIDAS PARA CONTRARRESTAR LA HUELGA

VALENCIA 23. — Las autoridades han adoptado medidas de precaución, en la mañana de hoy, contra los sindicalistas que realizaron un esfuerzo para proclamar la huelga general, habiendo convencido a la mayoría de los obreros de que debían abandonar su trabajo.

En la vecina aldea de Aldaya, los sindicalistas cortaron la línea que lleva a Valencia la energía eléctrica destinada a los tranvías, interrumpiéndose el servicio por este motivo.

Las fuerzas armadas y de gendarmería patrullan las calles; la mayoría de los obreros abandonó tranquilamente sus faenas, y muchos almacenes han cerrado sus puertas.

Ha sido suspendida la fiesta organizada por la Liga contra la tuberculosis.

COLOCACION DE LA PRIMERA PIEDRA DE LA VILLA VELASQUEZ.

LONDRES, 23.—El Rey Alfonso hablando ayer en la ceremonia de la colocación de la primera piedra de la Villa Velásquez, se refirió en especial a la excelencia de las relaciones entre Francia y España, tanto comercial como artísticamente.

El Rey habló en francés, contestando el Embajador de Francia, dando las gracias a la nación española por el obsequio del terreno donde se construirá el edificio destinado a los artistas franceses.

Estuvieron presentes la Reina y muchos miembros de la familia real. Rindió honores una compañía de tropas.

CONTINUA LA ESCASEZ DE PAN

MADRID, 23.—Durante el día Sábado continuó la escasez de pan. Gran número de personas se encontraba haciendo cola, algunas hasta catorce horas, frente a las panaderías.

Se ha dado cuenta de pocos desórdenes, pues, aparentemente, el pueblo ha aceptado de buen humor la situación. Algunos tocaban sus guitarras mientras esperaban, cantando "Queremos pan".

HUELGA DEL HAMBRE DE LOS PRISIONEROS POLITICOS

MADRID, 23.—Noticias oficiales de Barcelona, dan cuenta de que se mantiene la huelga del hambre de los prisioneros políticos. Las mujeres y parientes de los prisioneros han desfilado por las calles, pidiendo su libertad.

SESION DEL CONSEJO DE MINISTROS

MADRID 23. — El Consejo de Ministros discutió la situación producida en Madrid y provincias por la escasez de alimentos, lo mismo que por los conflictos sociales.

Se decidió tomar las medidas necesarias para el aumento de la producción de pan. Esta decisión fué tomada a raíz del rechazo de los dueños de panaderías para acceder a las peticiones de los obreros.

MANIFESTACION A SAN LUCAR

CADIZ 23. — En San Lúcar, más de 5,000 mujeres hicieron una manifestación, pidiendo la reducción del alto costo de la vida.

Los gendarmes y la policía se vieron obligados a intervenir. Uno de los manifestantes quiso matar al propietario de un almacén, pero ésto fué impedido por la fuerza armada.

ALEMANIA

UNA OPINION DE MAXIMILIANO HARDEN

BERLIN, 23.—El gran publicista Maximiliano Harden, dice que cree inminente un movimiento reaccionario en Alemania.

LA POSTERGACION DE LA CONFERENCIA DE SPA

BERLIN, 23. — La Agencia Wolff comunica que el Encargado de Negocios de Gran Bretaña presentó el Sábado una nota al Gobierno alemán, proponiendo la postergación de la Conferencia de Spa.

LA SITUACION DE LA INDUSTRIA ALEMANA ANTE LA COMPETENCIA EXTRANJERA

BERLIN, 23.—La Liga de los patrones alemanes, en que figuran virtualmente todas las principales organizaciones industriales y comerciales del país, encarece a sus miembros oponerse enérgicamente a todo nuevo aumento de salarios.

La Liga declara que los precios de los productos alemanes han llegado ya al nivel fijado en el mercado mundial con lo que se presentan dificultades para su expendio en el mercado mundial, que ya le está bastante difícil y advierte a sus miembros que cualquier nuevo aumento en el precio de costo, que sería el resultado inevitable de un aumento de salarios aumentaría esas dificultades.

Hay ya indicios de que diferentes secciones de Alemania tienen que hacer frente a la estagnación de sus productos en los mercados extranjeros.

Los manufactureros de armas de Turinjia declaran que no pueden por más tiempo hacer frente a la competencia belga. Numerosas plantas industriales de Sajonia reducen sus horas de trabajo.

La producción de carbón, en el distrito de Ruhr alcanzó en el mes de Abril a seis y medio millones de toneladas, lo que es su producción media.

LA ACTITUD DE LOS POLACOS EN EL DISTRITO DE TESCHEN

BERLIN, 23.—El supuesto terrorismo de los polacos en el distrito de Teschen, donde debe realizarse el plebiscito, es el tema de los despachos enviados desde dicha ciudad al diario semi-oficial "Allgemeine Zeitung".

En esas comunicaciones se asegura que los polacos cometen graves excesos en las localidades cuyos habitantes son sospechosos de favorecer la administración checa.

Según los despachos, los polacos han tomado rehenes y se han verificado sangrientos encuentros en Dietmannsdorf, varios puntos del distrito de Oderberg y en otros lugares.

Se anuncia que muchas familias huyen de sus hogares por temor al terrorismo y que, a consecuencia de ello, muchas minas están paralizadas.

EL RESULTADO DE LA GUERRA Comentarios del "Vorwaerts"

GINEBRA, 23.—El diario socialista "Vorwaerts" de Berlín, publica, con el título de "¿Quién perdió la guerra?", dos documentos, firmados respectivamente por los generales Ludendorff y Hindenburg, y en los cuales ambos piden al Gobierno de Berlín que hagan la paz inmediatamente.

La petición del General Ludendorff está fechada el 1.o de Octubre de 1918 y la de Hindenburg el 3 del mismo mes y año.

"Y dicen, continúa el "Vorwaerts", que se les ha acuchillado por la espalda por los socialistas". El "Vorwaerts" se pregunta sarcásticamente: "¿Quién perdió la guerra?".

POSIBLE LEVANTAMIENTO COMUNISTA

BERLIN, 23.—La última información con respecto a posibles estallidos revolucionarios ha sido publicada por el "Taeglische Rundschau", que asegura tener noticias especiales acerca de los detallados preparativos que se están haciendo en la región del Rhin, Westfalia y Sajonia, que pueden causar una conflagración general en el centro de Alemania.

Dice que estallidos simulados estallarán en puntos remotos, con el objeto de llevar a la Reichswehr lejos del foco real de la revuelta. Después de esto ocurrirá, según asegura el diario, la verdadera revuelta extremista, en el momento en que la población se encuentre lista para aclamar a los elementos de la extrema izquierda como los salvadores de la patria.

Este programa, según dice el "Taeglische Dundschau" ha sido elaborado hasta en sus últimos detalles.

PROYECTO PARA SOLUCIONAR EL PROBLEMA DE LA RECONSTITUCION ECONOMICA.

NUEVA YORK, 23.—Con respecto al problema de la reconstitución económica de Alemania es intersante hacer notar el proyecto ideado por el doctor Kleefeld, distinguido economista alemán que propone el trabajo obligatorio por medio del sistema de conscripción nacional que vendría a reemplazar el servicio militar para la más rápida reconstitución de Alemania.

Su proyecto consistiría en hacer trabajar a todos los hombres válidos, entre los 20 y 30 años de edad, durante un año en las industrias y, muy especialmente en los transportes, minas, agricultura y todo lo referente a la mayor producción.

ARTICULO DE UN EX-MINISTRO DE HACIENDA

BERLIN 23. — Bajo el título "El Tratado de Paz Mortal", el ex-Ministro de Hacienda Dernberg, en un artículo publicado por el "Berliner Tageblatt", examina la supuesta petición de Francia para que Alemania pague un total de ciento veinticinco mil millones de marcos, en un plazo de treinta años, lo que, con un interés compuesto de cinco por ciento, equivale a treinta anualidades de dieciocho mil millones de marcos oro.

Dernberg estima que, aún sin interés, semejante suma no puede ser pagada por cuanto dieciocho mil millones de marcos oro, al presente tipo de cambio, equivalen a ciento ochenta mil millones de marcos papel moneda o sea, más del costo de la guerra. Agrega que ésto significaría, en 30 años, una emisión de 5 billones 500,000,000,000 de marcos en papel moneda.

Alemania no podría pagar, durante dos años seguidos, una anualidad semejante a la reclamada y no es probable que los norteamericanos aceptaren invertir sus capitales en algún empréstito francés basado en semejante garantía colateral.

Se argumento es que deben darse a Alemania garantías para que pueda vivir y desarrollarse.

"Una nación desahuciada es un pésimo deudor y es necesario mantener a Alemania en condiciones de vida".

ASALTO A LA DIRECCION DE UNA FABRICA

BERLIN 23. — Centenares de obreros penetraron a las oficinas de la "Padische Anilin Soda Fabrik", maltratando a sus directores, pero luego fueron dispersados por la policía.

QUEJAS CONTRA LAS TROPAS FRANCESAS DE OCUPACION

FRANKFORT 23. — Las autoridades han compilado 182 reclamaciones por serias ofensas criminales, de las cuales 76 corresponden a asaltos realizados por las fuerzas francesas de ocupación.

Sin embargo, no se dará curso a esas quejas por temor a las represalias.

LA GUERRA RUSO-POLACA

COMUNICADO OFICIAL MAXIMALISTA DEL VIERNES

LONDRES 23. — Un mensaje radiotelegráfico procedente de Moscow, transmite el comunicado oficial del Viernes, redactado en la siguiente forma:

"En dirección a Molodechno, nuestras tropas, después de un severo combate, forzaron el paso del río Thernitsa.

"En la ribera derecha del Beresina, ocupamos un buen número de aldeas, ocho millas al oeste y suroeste de la aldea de Beresina. En algunos puntos la lucha adquiere caracteres encarnizados.

"Nuestras tropas iniciaron su ofensiva en la región de Borisov y ocuparon varias aldeas al sur y este de dicha ciudad. Hemos ocupado aldeas a doce millas al este y sureste de Bobriusk".

LOS POLACOS RECHAZAN NUEVE ATAQUES MAXIMALISTAS

VARSOVIA 23. — Un comunicado oficial del Viernes anuncia que los polacos rechazaron nueve ataques de los maximalistas a lo largo de un frente de ciento cuarenta kilómetros.

COMUNICADO MAXIMALISTA

LONDRES, 23.—El radio-telegrama de Moscou, en que se transcribe el comunicado oficial maximalista del Viernes, dice en parte:

"En la región de Polosty, nuestras tropas han iniciado un enérgico avance hacia Sventiany, habiendo llegado a la línea Tcherkovsktovina, a diez millas al suroeste de Polotsk.

"También hemos ocupado a Glubokoi y Sviry, a siete millas al oeste de Polotsk. Ha caído en nuestras manos una gran cantidad de material de guerra y numerosos prisioneros.

"En Shumen, en la ribera derecha del Berezina, nuestras tropas estuvieron empeñadas en un encarnizado combate, de resultas del cual ocupamos un gran número de aldeas, de tres a siete millas al oeste del río.

"En dirección a Zhlobin, Mozir y Retchitsa,, nuestras tropas es encuentran avanzando en la región del Dnieper.

"En la región de Kieff, ha habido tiroteos y operaciones de reconocimiento por ambos lados.

"En la regió de Trashtcha, nuestro avance continúa desarrollándose con éxito.

"En la región de Vapniarka, después de dura y prolongada lucha, nos apoderamos de un cierto número de aldeas, al sureste de Vapniarka.

LOS MAXIMALISTAS SE APODERAN DE POLOCK

VARSOVIA, 23. — Los maximalistas se apoderaron de Polock, importante centro ferroviario y tratan ahora de continuar su empuje hacia el oeste, a lo largo del río Swamps y al sur.

La línea se extiende ahora desde Drissa hacia el sur, hasta la ciudad de Beresina, continuando después a lo largo del río Borisov.

EL COMANDO SUPREMO EN EL FRENTE ANTI-MAXIMALISTA

VARSOVIA 23. — Los diarios anuncian que el jefe del Estado Mayor polaco, Szeptychi asumió el comando supremo en todo el frente anti-maximalista.

El comisario ruso Rakovski, declaró que en una reciente conferencia del Soviet realizada en Khakeff, se había resuelto agrupar nuevamente al ejército rojo para iniciar una contra-ofensiva contra los polacos.

TRASLACION DE LA ADMINISTRACION CENTRAL UKRANIANA

WINITZA 23. — La administración central ukraniana ha sido trasladada a esta ciudad, donde se activa la reorganización del ejército, de los ferrocarriles y de brigada galitziana que, en unión del ejército ukraniano, deberá operar contra Odessa.

BULGARIA

IMPRESION CAUSADA POR LA NOTICIA DE LA OCUPACION GRIEGA DE TRACIA.

SOFIA, 23—Se anuncia la próxima ocupación de la Tracia por las tropas griegas. Esta noticia ha causado consternación en la población búlgara de Tracia, que se prepara a huir a Bulgaria.

GRECIA

ENCUENTRO ENTRE GRIEGOS Y TURCOS

ATENAS 23. — Se anuncia haber ocurrido un encuentro en la vecindad de las posiciones griegas en el distrito de Odemish, donde una fuerza turca, compuesta de 400 hombres, tomó algunas posiciones.

Después de algunas peripecias, los turcos fueron arrojados de allí. Las bajas son sin importancia, por ambos lados.

400 TURCOS RECHAZADOS CERCA DE LAS POSESIONES GRIEGAS DE ODAISCH

ATENAS 23. — En un encuentro realizado en las cercanías de las posesiones griegas de Odaisch, en Asia Menor, han sido rechazados 400 turcos.

TURQUIA

LOS GRIEGOS RELEVAN A LOS FRANCESES EN LA TRACIA BULGARA

CONSTANTINOPLA 23. — Los griegos ya han comenzado a relevar a los franceses en la Tracia búlgara.

EL GRAN VISIR CRITICA LAS CONDICIONES DE PAZ

CONSTANTINOPLA 23. — Entrevistado el Gran Visir, criticó las condiciones de paz impuesta a Turquía, y expresó la esperanza de que los aliados las modificarían.

RUSIA

REORGANIZACION DEL EJERCITO DE CRIMEA

SEBASTOPOL, 23.—El general Vrangel ha logrado realizar un gran mejoramiento del ejército de Crimea durante el pasado mes. La moral de las tropas ha sido robustecida, desorganizándose los voluntarios y organizándose las fuerzas como ejército regular, dentro de la más estricta disciplina.

Dicho ejército cuenta ahora con más de sesenta mil hombres, provistos de artillería adecuada y capaces de iniciar una ofensiva.

Las tentativas maximalistas para entrar a Crimea han disminuído desde que se inició el avance polaco.

SIBERIA

RESPUESTA DEL GOBIERNO TRANSBAIKAL AL JAPON

VLADIVOSTOCK, 23.—El gobierno transbaikal, en su respuesta al gobierno japones, declara que acogerá favorablemente todo gobierno estable en el Extremo Oriente y sugiere al mismo tiempo la idea de entablar negociaciones para la cesación de las hostilidades y terminar la aventura del general Semenoff.

LAS NEGOCIACIONES CON EL COMANDO JAPONES

LONDRES 23. — Un despacho de Harbín anuncia que el señor Krasdichekorff está dispuesto a entablar negociaciones con el comando japonés.

En consecuencia, es probable que la delegación japonesa se dirija a Verchebeudinks.

JAPON

LAS NEGOCIACIONES ENTRE CHINA Y EL JAPON

TOKIO 23. — Los funcionarios del Gobierno dicen que aún no se ha recibido la respuesta de China a la última invitación del Japón para comenzar negociaciones referentes a Shantung.

Informaciones de Shangay dicen que China ha basado su rechazo en que la opinión pública se opone a ello, y que China no ha firmado el tratado de Versailles.

Sin embargo, en el Ministerio de Relaciones Exteriores se dice que el Japón siempre se encuentra listo para comenzar las negociaciones. En caso de que se iniciaran, el Japón retiraría todas sus tropas de Shantung tan pronto como China hubiera organizado su política ferroviaria.

CIGARRILLOS MARYLAND CABINET

Pídalos en todas las cigarrerías.

"EL VICIO DEL ALCOHOL DEBILITA EL ESPIRITU, DEGENERA A LA RAZA Y CONDUCE A UNA VEJEZ TRISTE Y PREMATURA".

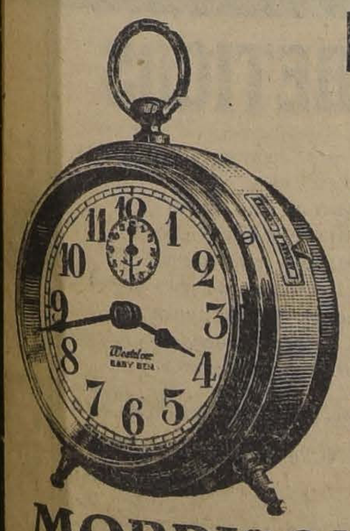

BABY BEN

ES UN BUEN DESPERTADOR QUE NUNCA FALLA Y SIEMPRE VA BIEN.

TOCA SIEMPRE A LA HORA EXACTA, CON INTERMITENCIAS O CONTINUO

SU PRECIO ES ALGO MENOS QUE SU VERDADERO VALOR COMERCIAL

Pídalos a

MORRISON & Co.

AHUMADA 65-77 — SANTIAGO — CASILLA 212

LOTERIA

Nacional Argentina

PROXIMOS SORTEOS

DIAS 28 DE MAYO, Y 8 Y 15 DE JUNIO DE 1920, CADA UNO DE

$ 100,000

argentinos, como PREMIO MAYOR; hay, además, 6,600 premios con un total de $ 486,000 argentinos.

Recuerde usted que para ganar buenos premios es MUY CONVENIENTE pedir sus billetes únicamente a la más afortunada y acreditada Casa E. TURRI, Galería Güemes, Buenos Aires.

PRECIOS DE LOS BILLETES DE 100,000 EN PESOS CHILENOS

ENTERO: $ 50; QUINTO: $ 12

¡IMPORTANTE! — Las remesas, en cancelación de los billetes de lotería pedidos, pueden hacerse: por giro postal, letra bancaria o giro telegráfico (Telégrafo Comercial), o, lo que es mejor, tomando una orden de pago en PESOS CHILENOS, sin comisión ni recargo en la casa

E. TURRI - (Casa Chilena)

SANTIAGO

PASAJE BALMACEDA 10, CALLE HUERFANOS, FRENTE A GATH Y CHAVES. CASILLA 3217. — DIRECCION TELEGRAFICA: "TURRI", SANTIAGO

Tanto a los señores aficionados de Santiago como a los de provincias, ruego EVITEN hacer sus pedidos o comprar billetes de Lotería a personas sin responsabilidad, que podrían sorprender su buena fe, y enviar sus órdenes a E. Turri (Casa Chilena).

YEGUAS PERCHERONAS

MANSAS DE CABESTRO

SE REMATARAN

EL MARTES 25 A LAS 2 P. M.

20 YEGUAS PERCHERONAS de 3 y 4 años, algunas SHYRE, todas mansas de cabestro, excepcionalmente buenas y escogidas de un lote.

Importadas de Argentina por los señores Nieto Espínola Hnos.

De la Hacienda "El Arrayán", de Catemu

1 Toro Durham, "PREMIER", nacido el 10 de Septiembre de 1916, por SALEBY PREMIER, toro fino importado de Inglaterra y de la vaca SERENA, que obtuvo el primer lugar en el Concurso de Lechería de 1918.

1 Toro Durham, "DOCTOR", nacido en Julio de 1917, por General French, del Criadero Valparaíso, y premiado en Octubre de 1916, y vaca Practicante, que en el primer parto dió 2,160 kilos de leche.

1 Yegua colorada, 5 años, de montura, buena marchadora, salta 1.40 metro en recorrido, especial para paperchase.

De otras procedencias:

16 Caballos aradores y de montura.
Caballos de tiro y coche.
Una pareja yeguas coloradas diestras de coche.

ESTABLECIMIENTO ARTURO CALVO M.

SUCESORES

EDUARDO RODRIGUEZ & CIA.

2855 - HUERFANOS - 2855

LA SITUACION EN MEXICO

INVESTIGACION ACERCA DE LA MUERTE DE CARRANZA

MEXICO 23. — El general Alvaro Obregón tuvo el Sábado una conferencia con el general Pablo González, cuyo resultado fué el nombramiento de una comisión que se trasladará al sitio en que fué muerto el Presidente Carranza para iniciar una investigación al respecto.

El general Obregón ha nombrado, con este propósito, al procurador señor Roque Estrada y al comodoro Hilario Rodríguez.

El general González, por su parte, nombró al procurador Hilario Elorduy y al general Fortunato Zuazua.

La comisión permanente del Congreso se reunió el Sábado para elegir Presidente provisional, reclamando que a ella le corresponde ese privilegio constitucional.

Es posible un conflicto, pues los otros miembros del Congreso, reconociendo el proyecto de Agua Prieta, piensan que tienen ellos el derecho de elegir el Poder Ejecutivo provisional.

UNA CURIOSA PROFESIA SOBRE EL DESTINO DE MEXICO

WASHINGTON, 23.—La muerte de Carranza ha hecho recordar la antigua profecía mexicana, que ahora se repite en todo el país.

Según esa profecía, que se dice hecha por una monja, se pronosticaba que México, después de haber tenido tres Franciscos en la vida pública, tendría como presidente a una persona anciana con barba, que perecería de muerte violenta, y que sería sucedida por un Presidente que montaría a caballo por el lado derecho; después de lo cual México perdería su independencia.

Tres Franciscos han sido prominentes en México, desde que se hizo la profecía, y son: don Francisco León de la Barra, Francisco Inocencio Madero, y Francisco Villa. Las patillas de Carranza han sido famosas.

El general Obregón, que se cree que será el próximo Presidente, perdió un brazo en la batalla de Zelaya, en contra de Pancho Villa; y, debido a esto, monta a caballo por el lado derecho.

LA ELECCION DE PRESIDENTE PROVISIONAL

MEXICO 23. — La Comisión Permanente del Congreso Nacional no pudo obtener quorum para sesionar, en dos intentonas hechas ayer.

Los miembros de esta comisión pretenden tener el derecho para nombrar al Presidente Provisional durante el receso del Congreso, en conformidad a la Constitución, a causa de la muerte de Carranza.

La mayoría de los miembros del Congreso se oponen a esto, como resultado de la aceptación, por la mayor parte de esos miembros, del Plan de Agua Prieta, según el cual es convoca a sesiones extraordinarias del Congreso, a contar desde mañana, con el propósito de elegir Presidente provisional.

El no haber podido la comisión reunir el quorum necesario es considerado generalmente como que significa la aceptación de las sesiones extraordinarias para hacer la elección.

LA OBRA DE CARRANZA COMO PRESIDENTE

WORCESTER, 23.—El profesor Frederick Starr, de la Universidad de Chicago, que ha realizado extensas investigaciones etnográficas y antropológicas, declaró en la Conferencia de la Universidad de Clark, sobre México y países del Litoral del mar Caribe que Carranza había sido el primer Presidente mexicano que se hubiera preocupado seriamente de los derechos del pueblo.

"El reconoció los derechos de los indios, declaró, e hizo un serio esfuerzo para ver modo de solucionar el problema; Obregón y de la Huerta, si tuvieran sus manos libres y no fueran controlados por intereses extranjeros, deberían edificar fuertemente sobre los cimientos dejados por Carranza".

COMPAÑEROS DEL PRESIDENTE CARRANZA QUE FUERON MUERTOS JUNTOS CON EL

MEXICO, 23.—Los seis compañeros de Carranza que se sabe han sido muertos y enterrados cerca del lugar en que fué muerto el Presidente son, según se cree, el Ministro de Hacienda señor Cabrera; su hermano Alfonso, gobernador de Puebla; el Ministro del Interior, señor Berlanga, y los Generales Pilar Sánchez, Francisco Murguía y Francisco Urquizo.

El cuerpo del Presidente es esperado esta noche en la capital y sus hijas Julia y Virginia, esposa ésta del General Aguilar, han pedido que se verifique un entierro privado.

ANUNCIO OFICIAL DE LA MUERTE DE CARRANZA

MEXICO, 23.— (Oficial). — El Presidente Carranza fué muerto en la madrugada del Jueves.

COMO MURIO CARRANZA

MEXICO, 23.—El General Juan Barragán telegrafió ayer al General Obregón desde Villa Juárez, declarando que Carranza encontró la muerte a manos de las fuerzas de Rodolfo Herrero, en Tlazcalaltongo, pero no da la fecha exacta en que esto ocurrió.

Declara que Herrero se agregó a la columna en Patla, protestando lealtad. Al llegar a Tlazcalaltongo, Herrero ofreció hospitalidad a Carranza, colocando centinelas que conocían el terreno.

A las cuatro de la mañana, hizo rodear la habitación en que Carranza estaba durmiendo, y lo que éstos hicieron, fué disparar con fúria sus fusiles hacia la choza donde estaba Carranza. Los que allí estaban ofrecieron resistencia, aunque con la natural desmoralización causada por la inesperada sorpresa.

COMENTARIOS DE LOS DIARIOS ARGENTINOS

BUENOS AIRES, 23.—Los diarios comentan los sucesos de México, culminados con la muerte de Carranza.

"La Prensa" dice: "Sólo cuando se hayan apaciguado las pasiones políticas desencadenadas por los sucesos de los últimos años, se tendrá una apreciación justa y ecuánime de la personalidad de Carranza.

"Desde luego, puede decirse, sin embargo, que lo animaba un patriotismo acendrado, y que los errores que cometió fueron determinados más por el medio ambiente en que actuó, que por sus inclinaciones personales."

"La Nación" dice: "Pasó su vida en una farsa de sangriento despertar. La excusa de buena intención no podría ser, aún aceptándola, una excusa suficiente. Lo más lamentable, en estos temibles sucesos, es que no se ve qué se desprenda de ellos, para la nación mexicana, gran horror por los procedimientos que a tal fin conducen. Hace doce años que los Presidentes de México van al destierro o a la muerte.

"En compensación natural, Pancho Villa vuelve a levantar la cabeza. Es ley histórica que, al olvido de los fundamentos democráticos, siguen con la efusión de sangre, el desquiciamiento de los Gobiernos, las guerras civiles, el caudillismo, en el cual no sabría si el audaz salteador de caminos invita al general, o vice-versa."

ESTADOS UNIDOS

EN FAVOR DE LOS INDIOS DE LAS ISLAS HAWAII

WASHINGTON 23. — La Cámara de Representantes ha aprobado un proyecto que reserva a los indios doscientas mil acres de terrenos en las islas Hawaii, las que podrán beneficiar únicamente a los indígenas, esperando de este modo rehabilitar la raza hawaiana, que desaparece rápidamente.

LA VENTA DE OBJETOS PERTENECIENTES AL EX-EMPERADOR DE ALMANIA

NUEVA YORK 23. — Los adornos de la sala del trono imperial alemán y varios objetos personales pertenecientes al ex-Kaiser y a su esposa, fueron vendidos hoy en subasta pública, adjudicándose a precios bajos. Siete lotes de colgaduras de terciopelo bordado de oro, pertenecientes al trono, fueron vendidos en 305 dólares.

Setenta y cinco lotes de orfebrería, avaluados en cincuenta mil dólares, fueron adjudicados en menos de ocho mil. Vasos para cerveza, de marfil tallado, pertenecientes al ex-Emperador, fueron vendidos en doscientos dólares.

GRAN EMPRESTITO QUE LANZARAN LOS ALIADOS

NUEVA YORK 23. — Según un despacho de París, recibido por el "New York Times", parece que los aliados se preparan a lanzar un formidable empréstito, sin la ayuda de los Estados Unidos, el que sería probablemente de 10 mil millones de marcos, sobre la base de la indemnización alemana. Sería la primera serie de los proyectados empréstitos internacionales.

El primer empréstito sería puramente europeo, pero la participación norteamericana es esperada para los subsiguientes. Los aliados desean así demostrar a los Estados Unidos que Europa puede sostenerse sola financieramente.

UN MENSAJE DE Mr. JOHN BARRET A LA CONFERENCIA DE LA UNIVERSIDAD DE CLARK

WORCESTER, 23.—El Director General de la Unión Pan americana, Mr. John Barret, que no pudo asistir a la conferencia realizada en la Universidad de Clark acerca de México y países del litoral del mar Caribe, envió un mensaje a dicha conferencia, diciendo que las relaciones actuales entre los Estados Unidos y los países latino-americanos están preñadas de peligros, pero que lo están también de posibilidades de grandes progresos.

Declara que las relaciones con los países latino-americanos están gravemente afectadas por el resultado de la presente revolución de México.

SOLUCION DEL PROBLEMA FINANCIERO PROPUESTO POR TCHITCHERIN.

NUEVA YORK, 23.—Parece que hay numerosas sugestiones, más o menos fantásticas, para resolver la situación financiera de la Europa; una de ella vale la pena de ser conocida y es la propuesta por Tchitcherin.

Su proyecto consistiría en la eliminación de la plata y demás metales como medios de cambio.

Una comunicación, procedente de Moscou, da cuenta de cómo Tchitcherin, en su habitación del hotel que ocupa en Moscou, cree solucionar el grave problema financiero del momento, en lo que se refiere a Rusia. Según su plan, la solución consistiría en que los trabajadores fueran pagados en bonos para procurarse pan, carne, trajes, etc., suprimiéndose además los viajes desde Rusia al exterior, a menos de existir alguna razón justificada para hacerlos. Los extranjeros no podrían entrar a Rusia provistos de dinero.

DECLARACIONES REFERENTES A LA POLITICA DEL NUEVO GOBIERNO

NUEVA YORK 23. — Con referencia a la futura política del nuevo Gobierno de México es interesante hacer notar las declaraciones que hizo en un discurso el señor Manuel de la Pena, agente comercial del nuevo régimen constitucional, y anteriormentee, alumno de la Universidad de Clark.

El señor de la Pena declaró que la política del nuevo régimen llegará a establecer y fortalecer las relaciones amistosas del Gobierno de México con los Estados Unidos, añadiendo que los mexicanos han raelizado grandes progresos en sus negocios con el exterior y que la inmigración se ha desarrollado en el país para ayudar a su desenvolvimiento y al desarrollo de sus fuentes de recursos.

El señor de la Pena tuvo también encargo de llevar mensajes del general Obregón y del general de la Huerta, al pueblo norteamericano. El general Obregón, en su mensaje, declara que el ideal del pueblo mexicano era volver a la vida real acosla brigada galitziana que, en unión pueblo norteamericano. El general Obregón, en su mensaje, declara que el ideal del pueblo mexicano era volver a la vida real acostumbrada por la generalidad de los ciudadanos de México.

PARAGUAY

EL BANCO DE LA REPUBLICA COSTEARA LOS TRAJES ECONOMICOS DE LOS EMPLEADOS.

ASUNCION, 23.—El Banco de la República ha resuelto costear los trajes económicos de sus empleados. Otras instituciones imitarán esta iniciativa.

URUGUAY

LA VISITA DE LOS BANQUEROS ARGENTINOS

MONTEVIDEO, 23.—Entrevistado el gerente del Banco de la República sobre las proyecciones de la visita de los banqueros argentinos, dijo que ella estrechará el conocimiento e intensificará las relaciones, suscitando afectos y creando en beneficio general un pacto de mutua y permanente consideración.

ARGENTINA

BUENOS AIRES, 23.—**Las carreras en el Hipódromo.**— En las carreras de hoy, realizadas en el Hipódromo, se corrieron los clásicos Salvador Boucan, sobre 1,500 metros y Los Haras, sobre 2,000 metros.

En la primera de estas pruebas se clasificaron, en el orden indicado, los siguientes animales:

1.o Pretal, 2.o Atención, y 3.o Elverones, mientras que en el clásico Los Haras llegaron: 1.o Fanfarrón, 2.o Presentada y 3.o Sola.

Las demás pruebas fueron ganadas por los siguientes animales: Cara Sucia, Red Wolf, Fair Plair Lucas y Towers.

—**Buques cargados en el puerto**—Durante la semana que terminó fueron cargados en el puerto de Buenos Aires 120 transatlánticos.

—**El nuevo Ministro del Perú.**—El nuevo Ministro del Perú ante el Gobierno argentino presentará mañana al Presidente Irigoyen, las credenciales que lo acreditan como tal.

—**Invitación a la Liga Anti-Tuberculosa.**—La Liga argentina anti-tuberculosa ha recibido una invitación de su similar francesa invitándole a concurrir a la conferencia internacional anti-tuberculosa que se realizará en breve.

—**El compositor Ricardo Strauss**—Los diarios se ocupan de la venida a Buenos Aires del gran compositor alemán Ricardo Strauss.

—**Presos que amenazan con la huelga del hambre.**— Los presos por delitos sociales han anunciado que, el 25 del presente, declararán la huelga del hambre en señal de protesta por la deportación que han sufrido sus compañeros. Se asegura que otros presos los seguirán en su movimiento.

AUTOGRAFO DE EDISON AL PRESIDENTE

BUENOS AIRES 23. — El presidente de la delegación comercial norteamericana, Mr. Hyslop, recientemente llegado, presentó saludos al Presidente Irigoyen, a nombre del conocido inventor Thomas Edison, entregándole un retrato con el autógrafo de Edison.

LA RECEPCION AL SEÑOR MATEO CLARK EN SANTIAGO

BUENOS AIRES 23. — "La Nación" reproduce la bienvenida que LA NACION de Santiago hace al ingeniero señor Mateo Clark.

CONFERENCIAS DE M. RENE VIVIANI

BUENOS AIRES 23. — Se da como un hecho la respuesta favorable de M. René Viviani para dar conferencias en Buenos Aires.

DONACION PARA EL DESEMPEÑO DE LAS ROPAS DE ABRIGO DE LOS POBRES

BUENOS AIRES 23. — "La Nación" ha aceptado una donación de mil pesos, hecha por el señor Tomás de Estrada, para desempeñar las ropas de abrigo de la gente menos acomodada. Dice a este respecto "La Nación":

"La ropa está muy cara; el frío y el mal tiempo paralizan muchos trabajos; el pan va siendo un lujo; las habitaciones están por las nubes; la leña alcanza precios fantásticos.

"Hay que dar lo qué se pueda. "La Nación", que contribuirá materialmente al éxito de la idea del señor Tomás de Estrada, con respecto a la ropa de abrigo para el pobre, la acepta en la seguridad de que ni el público ni las corporaciones han de abandonar esta generosa iniciativa".

PARTIDA DEL PINTOR REBOLLEDO CORREA

BUENOS AIRES 23. — Parte mañana, de regreso a Chile, el pintor señor Benito Rebolledo Correa.

CENSURAS AL DECRETO SOBRE EXPORTACION DE AZUCAR

BUENOS AIRES, 23.— "La Prensa" comentando el decreto por el cual se permite la exportación de azúcar, dice que el Ejecutivo, en lugar de una actitud democrática y definitiva, que consistiría en presentar al Congreso un plan fundado en datos completos y fidedignos, para lo cual le ha sobrado tiempo, ha preferido una medida de emergencia.

Agrega que la legítima aspiración del pueblo, de obtener una rebaja en los precios, queda frustrada con este decreto.

TRIUNFO DE LA OPOSICION EN SAN JUAN

BUENOS AIRES, 23.—Desde San Juan se anuncian que triunfaron los opositores en la capital, obteniendo dos diputaciones y una senaduría. Los radicales obtuvieron una diputación.

SE AUTORIZA LA EXPORTACION DE AZUCAR

BUENOS AIRES, 23.—El Ejecutivo ha dictado un decreto, por el cual se autoriza la exportación de azúcar.

LA CELEBRACION DEL ANIVERSARIO NACIONAL

BUENOS AIRES, 23.—La plaza de Mayo, el Congreso y la Avenida de Mayo lucen espléndidas iluminaciones, formadas por millares de ampolletas eléctricas, de colores combinados.

El público transita por las calles centrales, celebrando las fiestas mayas. En diversas plazas se han dado conferencias patrióticas.

CONFERENCIA INTERNACIONAL DE DEFENSA CONTRA LA TUBERCULOSIS

BUENOS AIRES, 23.—El presidente de la Liga anti-tuberculosa, doctor Araoz Alfaro, ha aceptado la invitación que le ha hecho M. León Bourgeois, para tomar parte en la conferencia internacional de défensa contra la tuberculosis, que se reunirá en París, en Octubre del año actual.

Blasco Ibáñez habla de la actualidad mexicana

(Transcripción cablegráfica del artículo publicado ayer en el "New York Times")

V.

LA SITUACION DE MEXICO

Un país extraordinariamente desgraciado.—Todo lo moderno es obra de Porfirio Díaz.—Decadencia de la agricultura. — Tesoros en oro, plata y petróleo. — Causa fundamental de la anormal situación del país.—No es posible esperar un inmediato mejoramiento.

NUEVA YORK, 23. — El quinto artículo de Blasco Ibáñez trata de la situación general y riquezas de México, y dice así:

"Cuando hablamos de México y de las cosas absurdas que allí ocurren, mucha gente se imagina que se trata de un país semi-salvaje, cuya situación normal es la de una violenta revolución, de una nación que no tiene la misma concepción de los deberes de los pueblos civilizados que los demás pueblos latino-americanos; pero la verdad es que se trata de un país extraordinariamente desgraciado.

"Todo lo moderno que hay en México es obra del general Porfirio Díaz. Todos los observadores serios se han dado cuenta de que la revolución ha sido muy poco útil; pues, bajo el gobierno de Carranza no había más libertad que bajo el del general Porfirio Díaz.

"México se encuentra ahora en una situación lastimosa. En ferrocarriles apenas queda más material rodante que el que Carranza consiguió restaurar.

"La fértil tierra de México, que es uno de los países más ricos del mundo, puede producir tres cosechas anuales; pero apenas hay allí el alimento suficiente para la población. La agricultura está en decadencia; el ganado no ha mejorado de clases, y ha sido diezmado por los revolucionarios; los labradores no pueden conseguir peones, pues estos prefieren el fusil al arado.

"Frecuentemente se ve en los campos mexicanos la silueta de los labradores, que miran la tierra con aire profundamente pensativo; pero no hacen nada, a pesar de que esa tierra encierra en su seno tesores de oro, plata y petróleo, y puede producir el 90 por ciento de todos los vegetales que el hombre conoce.

"La característica más terrible de la historia de México, que es, a mi juicio, la causa fundamental de la anormal situación del país, es que siempre ha sido gobernado por generales. Ha tenido también gobiernos civiles, pero pocos, y muy de tarde en tarde.

"Creo imposible, en el estado actual de las cosas, que México tenga un gobierno civil. No faltan los hombres preparados, pero éstos evitan todo contacto directo con la política.

"Mucha gente esperaba que la caída de Carranza significaría el principio de un movimiento regenerador. Muy pronto oiremos sonoras frases en boca de los vencedores, pero con frases no se hace nada.

"La actual revolución puede describirse como el levantamiento de dos generales que aspiran a la Presidencia, contra un Presidente enérgico y porfiado, que quería imponer un candidato civil al pueblo, por medios violentos.

"México no puede esperar nada más de nuevo, ni los que sufren a causa del perpetuo desorden pueden esperar un cambio inmediato, en el sentido de un posible mejoramiento."

DIAS 28 DE MAYO, 8 Y 15 DE JUNIO $ 100,000

pesos argentinos sorteará la LOTERIA NACIONAL ARGENTINA, los días 28 de Mayo, 8 y 15 de Junio próximo.

El billete entero vale: $ 25 argentinos, o $ 50 chilenos. El décimo: $ 6 argentinos, o $ 6 chilenos.

La Casa Chilena LEONIDAS ROJAS envió a Chile, durante el último año, más de 100 millones de nacionales en premios. Es la Casa que ofrece mayores garantías de seriedad y la más afortunada.

La Casa LEONIDAS ROJAS para cualquier premio de la Lotería Argentina al mejor precio de plaza y sin cobrar comisión.

LEONIDAS ROJAS (Casa Chilena)

Casa en Buenos Aires: CORRIENTES 435 :-: Casa en Santiago: GALERIA ALESSANDRI 6.
CASILLA 2483

CONCEPCION

CONCEPCION. — **Comité France Amérique.** —Celebró Junta General el Comité France Amérique.

El presidente dió cuenta del objeto de la reunión, cual era, el de proceder a la elección del directorio definitivo. Asimismo hizo una detallada exposición de los trabajos realizados hasta hoy por el Comité.

En seguida se designó delegados de la institución ante el Comité France Amérique de París al doctor Manuel Desiderio Sanhueza y al señor Adrián Haran.

El directorio quedó formado de la siguiente manera:

Presidente, doctor don Víctor M. Villagra.

Vice-presidentes, señores Antonio Aninat y Julio Parada Benavente.

Secretario, don José María Santander.

Tesorero, don Pablo Harosteguy.

Directores, señores Abraham Campos, Luis Urrutia Manzano, Alberto Coddou y Pablo Laporte.

CONCEPCION.—**Los servicios de agua potable.**—La Alcaldía ha tomado conocimiento del informe de la Inspección de Agua Potable y Desagües recaído en las gestiones iniciadas por la Municipalidad, para obtener que no se cobre el consumo de agua hecho por sus servicios públicos y establecimientos de su dependencia.

El primer Alcalde ha dirigido al Ministro del Interior una nota representando las necesidades de los distintos servicios a cargo del Municipio, en cuanto se relacionan con el consumo de agua potable y para el efecto de que se ordene la reforma de los actuales reglamentos.

La instalación del Matadero Modelo, el crecimiento de los paseos públicos, la ampliación del Mercado, el mayor movimiento de los baños y bebederos públicos y la instalación de éstos en algunos locales como la Casa Consistorial, las clínicas municipales, etc., autorizan de sobra—a juicio del Alcalde—el aumento que se indica en la siguiente forma del consumo mensual de agua potable: Casa Consistorial, 280 metros cúbicos; servicios instalados en edificios particulares, 120 metros cúbicos particulares, 120 metros cúbicos; Plaza Independencia, 500 metros cúbicos; Plaza Condell o de la Marina, 420 metros cúbicos; Plaza Cruz o del Ejército, 420 metros cúbicos; Plaza Aviador Acevedo, 500 metros cúbicos; Parque Ecuador, en total, 2,700 metros cúbicos; Mercado, 2,500 metros cúbicos; Matadero Modelo, 3,000 metros cúbicos; baños públicos, 250 metros cúbicos, por cada una de las instalaciones corrientes, a saber: Prat esquina Bulnes, Ongolmo entre Cruz y Rodríguez, Parque Ecuador (frente a calle de Castellón); baños de natación, 500 Castellón); baños de natación, 500 metros cúbicos; bebederos públicos, 120 metros cúbicos; corralones de la Policía de Aseo, 1,400 metros cúbico s.

—**El incendio de la calle Chacabuco.**—Se dan nuevos detalles del incendio ocurrido en el edificio situado en calle Chacabuco 372, entre las de Lincoyan y Angol.

Esta casa era habitada por su propietario, señor José Miguel Rodríguez Gómez y por sus arrendatarias Marcelina Durán y Mercedes Torres Saavedra.

La primera en notar el fuego fué Mercedes Durán, quien dice que éste tuvo su origen en la cocina del señor Rodríguez.

La propiedad incediada no tenía seguros como tampoco el mobiliario de las arrendatarias.

El fuego se desarrolló con rapidez y consumió casi toda la propiedad indicada, alcanzando a salvar, gracias a los buenos servicios prestados por el cuerpo de Bomberos, la que da a la calle.

Se quemó mucha ropa y muebles del dueño señor Rodríguez y de su arrendataria Mercedes Torres.

Sufrieron perjuicios por el agua la casa de don Emilio A. Martín, Chacabuco 350, con seguros, pero no sabía el monto de ellos, en las compañías Armania y Araucanía, de Valparaíso, y la propiedad del señor Francisco Fischer, Chacabuco 390, ocupada por Pedro Menéndez.

LLANQUIHUE

PUERTO MONTT.—Hoy se supo el **accidente ferroviario de Chacabuco.** — Se dan a conocer nuevos detalles sobre el accidente ocurrido de pasajeros que hace su servicio entre Temuco y Cherquenco, ramal de Cajón a Llaima.

Más o menos a las 8.0 de la mañana, en circunstancias que venía jada el tren N.o 96, que se hace la carrera al ramal, a la altura de la bajada de las Cochas, entre los kilómetros 31 y 32, o menos a 4 kilómetros de Cherquenco, uno de los carros de carga, con toneladas, cortó los pernos de las calleras de la vía, haciéndolo tar en una extensión de 10 metros.

Esto produjo el desrielamiento del furgón de equipaje, que se vesó en la línea, haciéndose pletamente pedazo.

En este carro iban el administrador de correos, señor Eduardo Campos; el palanquero Jerónimo camo y el valijero de Santacio, un muchachito de 14 años, Guillermo Cid.

Esta spersonas escaparon con vida milagrosamente, el último resultó gravemente herido.

El señor Campos también

Resultó con una pierna rada el palanquero Cárcamo te de otras heridas de alguna vedad en el cuerpo.

Hubo varias personas con nas heridas y contusiones vedad.

Tan pronto se obtuvieron estación siguiente las primeras ticias, se despachó un tren liador a cargo del Jefe de ción, señor Roberto Bravo, dante don Carlos Guzmán, geniero señor Manuel Rojas de máquinas don Fidel el inspector de equipo señor Burton.

Prestaron los primeros en el lugar del siniestro personal de la policía de

Pasado el pánico con el público protestó del del maquinista P. Anaya, según ellos, no habría accidente en circunstancias veía el peligro, negándose este siguiera con el tren muco.

El resto del personal so.

MAGALLANES

PUNTA ARENAS.—Desde **alcohol.**—Los obreros se a descargar el vapor "Alcohol" porque traía una gran alcohol; pero a instancias armadores y dueños de la ría consintieron en el trabajo

Han advertido, si, que lante no descargarán ningún co que contega licores.

La Veloce

Compañía Italiana de Navegación (V Panamá)

El magnífico transatlántico de 12,500 toneladas,

"EUROPA"

saldrá de Valparaíso en la primera quincena de Junio puertos del norte, Perú, Ecuador, Centro América, Barcelona Génova.

Para pormenores referentes a carga y reserva de sajes, dirigirse a los señores

REISER, PETITBON y Cía.

(DEPARTAMENTO VAPORES)

SANTIAGO: ESTADO 91 :-: VALPARAISO: BLANCO

Diabéticos

DIABETICOS

Llegaron los ricos alimentos de puro gluten:

PAN DE PURO GLUTEN
PAN TOSTADO de puro gluten
BIZCOCHITOS de puro gluten
GRISINIS de puro gluten
GALLETITAS al chocolate de puro gluten
FIDEOS surtidos de puro gluten
HARINA de puro gluten
SEMOLA de puro gluten.

Verdaderas especialidades alimenticias para los que sufren de la molesta enfermedad

Ofrecen despachado, para entrega inmediata:

QUESTA SANGUINETTI y Cía.

COCHRANE 649 :-: CASILLA 417

LONAS DE LINO PARA CARPAS, TOLDOS, ETC.

Ofrecemos para entrega inmediata a precios sin competencia

DUNCAN, FOX & Co. - BANDERA 529-535

ALHAMBRA

A las 3 de la tarde de ayer, tuvimos que colocar en boletería el letrero de "Agotadas las localidades", lo que nos obliga a reprisar la extraordinaria ARTCRAFT

HOY EN ESPECIAL Y NOCHE HOY

LA PIEDRA DEL DIABLO

obra en que intervienen las tres lumbreras de la escena muda, Geraldina Farrar, Wallace Reid y Cecil B. de Mille

MAÑANA
última exhibición de la artística PARAMOUNT:
PERLAS OCULTAS
magistral creación del famoso trágico
SESSUE HAYAKAWA

El alma chilena, aquella que en 1817 se templara al calor del ideal patrio, revive en el cinematográfo nacional en la maravillosa producción fielmente histórica

MANUEL RODRIGUEZ

MUY PRONTO EN EL ALHAMBRA

TEATROS

TEATRO DE LA COMEDIA. — Hoy se estrena "La quimera", de J. Molinare. — En la familiar de hoy se pone a escena por segunda vez la comedia en dos actos, de Linares Rivas, titulada "Bodas de plata". La comedia gustó mucho en su primera representación.

En la noche, después del sainete de Carlos Arniches, titulado "La venganza de la Petra", se estrenará el drama en un acto, del escritor nacional Julio Molinares, que lleva el título "La quimera". Esta nueva producción nacional ha sido muy bien ensayada.

Esperamos que su estreno constituirá un nuevo triunfo para el teatro nacional.

En tarde y noche, tonadillas por Mercedes Díaz.

Con las funciones de mañana terminará su temporada en este Teatro esta campaña, que reaparecerá el Miércoles en el Teatro Santiago, con la sección familiar de las 6.15.

El 28 debutará en el Coliseo la Compañía de Operetas en español Valle Csillag, con la opereta Cinema Star.

Teatro Santiago

DESPEDIDA DE LA MARAVILLITA.—Esta noche da la "Maravillita" su función de despedida. El talento extraordinario de esta artista se ha impuesto sin necesidad de "reclame", despertando un entusiasmo pocas veces visto en Santiago.

Al terminar cada función, un público numeroso, la espera a la salida y la sigue, arrastrado por su curiosidad y el encanto de la pequeña artista.

En "Mala entraña" conmueve con su interpretación sentida y la sala entera la aclama, con el más merecido aplauso.

En "Cara sucia" es un muñeco de porcelana, lleno de gracia infantil y caresca.

En el "Fado portugués" es un "Saxe animado" y en el "Canillita porteño" una estatuita del más puro arte.

Acudirá el público de Santiago esta noche a escucharla con la dose emoción que inspira su encanto y la melancolía del adiós.

—Mañana se presenta en este teatro la Compañía de Variedades Santa Cruz-Pérez Freire.

COMPAÑIA DE VARIEDADES SANTA CRUZ-PEREZ FREIRE.—Nos comunica que mañana se presentará en el Teatro Santiago, la Compañía de Variedades que encabeza la aplaudida tonadillera María Santa Cruz y el aplaudido compositor chileno Osman Pérez Freire.

En Valparaíso, esta Compañía ha obtenido en el Teatro Victoria los mayores éxitos y sus veladas se han visto siempre muy concurridas.

Entre los elementos de este conjunto, que más aplausos se han conquistado, en el vecino puerto, figura la bailarina clásica chilena María Antonieta Castro, que actúa con el nombre de Ana Petrowa. Esta artista se tiene conquistado un nombre de bastante cartel en los teatros de otras capitales y ha actuado con éxito, entre otros escenarios, en el Colón de Buenos Aires.

Osman Pérez Freire vuelve a Chile después de una ausencia de muchos años, con un prestigio de compositor conquistado en forma amplísima con sus tangos, tonadillas y estilos criollos.

Repetimos que el debut de este conjunto se realizará mañana, en el Teatro Santiago.

LA TROUPE ROXANE. — Como anunciamos ayer, a fines de la semana reaparecerá en el Teatro del Club de Señoras la troupe de aficionados que dirige Elvira Santa Cruz Ossa (Roxane).

Se pondrá en escena, esta vez, la famosa comedia en dos actos de Linares Rivas, "El abolengo".

TEATRO SETIEMBRE. — Hoy se celebra en este teatro, a las 6 de la tarde, una función de beneficio organizada por la brigada de Educación N.o 1°, a favor del Hogar del Estudiante, fundado por el Consejo Nacional de Mujeres de Chile.

En esta velada se presentará el teatro nacional de comedias que ha comenzado a organizar el profesor señor Luis Ortúzar, con la pieza dramática "Nueva vida", que interpretarán la señora Agueda Benítez y el señor Ortúzar.

El programa confeccionado es el siguiente:

Primera parte. — 1. Pieza por el cuarteto, formado por los señores Arvajal, Barat, Schlene, Rossi y señorita Penjean.

2. Discurso del señor Luis Berg, Director de la brigada Educación N.o 1.

3. Gavota Idilio, danza por las señoritas Adda Blanco y Cloña Arriagada.

4. Orquesta.

5. El triunfo de la caza, danza por alumnas de la E. Normal N.o 3.

6. M. de Palau, Un secreto de las flores, poesía declamada por el señor Luis Ortúzar.

Segunda parte. — Danubio azul, danza clásica por la señorita Elisa Michat.

2. Discurso por la señora Amanda Barca Hubertson, presidente del Consejo Nacional de Mujeres.

3. Orquesta.

4. Danza gitana, por alumnas de la E. Normal N.o 3.

5. Pieza por el quinteto.

6. "Nueva vida", cuadro dramático en verso, original del profesor señor Luis Ortúzar.

7. Merienda de negros, baile por las señoritas Sara Villarreal, Elena Caviedes y María Pinto.

Compañía Mario-Padin

QUEDA CONSTITUIDA EN VALPARAISO

Ha quedado formada definitivamente en Valparaíso la Compañía Nacional de Comedias Mario-Padín, que vendrá a actuar a Santiago en el invierno próximo.

Mañana Martes, se presentará en el Victoria del vecino puerto, con el siguiente elenco:

Conjunto femenino: María Padín, Elena Puelma, Aurora Salas, Isaura Gutiérrez, Lila Cobos, María Quezada, Encarnación Lastra, Juanita Cobos, Clara Castillo, Eleonor Sendra y Marcela Cobos.

En el grupo de los varones, anotamos los siguientes nombres: Arturo Mario, Arturo Bührle, Pedro Sienna, Nicanor de la Sotta, Julián Cobos, Carlos Espila, Juan Ibarra, Juanito Cobos, Enrique Canouet, José Seguí, Juan Pérez, Ernesto Mañez, Francisco Cobos y Pedro Méndez.

Representante del conjunto, es el señor Francisco Ferrer.

Apuntadores: Pulcherio López y Pedro Rodríguez.

Escenógrafo: José Luque Ramos.

La presentación se hará con la comedia francesa, adaptación del autor chileno, señor Rafael Raveau, "Amor pasajero."

CONCIERTOS

ROSITA RENARD SE PRESENTA HOY, POR SEGUNDA VEZ, AL PUBLICO SANTIAGUINO. — Entre el gran número de conciertos que en esta temporada se nos ofrecen, los de Rosita Renard merecen sin discusión, un lugar de preferencia. Con su debut de la semana pasada, nos confirmó en todo las esperanzas que en ella teníamos cifradas. Nuestra compatriota ha resultado ser la gran artista que la prensa extranjera ha elogiado sin rodeos.

Hoy se presenta por segunda vez al público santiaguino, y los que todavía no la han escuchado deben aprovechar esta oportunidad. Su segundo concierto será un segundo triunfo.

El programa, del cual ya hemos dado algunos detalles, es el siguiente:

2 Corales de órgano, Bach-Busoni.
Sonata op. 58, Chopin:
a) Allegro maestoso.
b) Scherzo.
c) Largo.
d) Finale, presto, nontanto.
II.—Debussy:
Prelude.
La fille aux oheveux de lin.
Clair de lune.
Jardin sous la pluie.
L'isle joyeuse.
III. Polka de W. R., Rachmaninoff.
Islamey, Balakirew.

Los precios de las localidades se encuentran en nuestra sección avisos y están en venta en casa de Otto Becker.

FRANCES NASH.— El Miércoles 26, a las 6.30 P. M., en el Teatro Unión Central, se efectuará, como ya lo hemos anunciado, un gran recital de piano por la distinguida y eminente artista, señorita Frances Nash.

Damos a continuación el programa:

Preludio y Fuga en la menor.—Bach.
Sonata en si menor, op. 58.—Chopin.
Allegro maestoso.
Scherzo.
Adagio.
Finale presto ma non tanto.
En la cima de la montaña sagrada.—Dvorak.
Danza de las Brujas.—Sapelinikoff.
Noche de Mayo.— Palmgren.
Estudio en forma de vals.—Saint Saens.
Valse oubliée.—Listz.
Polonesa en mi mayor.—Listz.

Las localidades están en venta en la Casa Weil, Estado 354.

NOTICIAS CINEMATOGRAFICAS

GERALDINA FARRAR Y WALLACE REID, HOY EN EL ALHAMBRA, EN UNA ARTCRAFT.— El éxito de ayer en el Cine Alhambra ha sobrepasado a todos los de la temporada actual. También era de esperar este triunfo, ya que se trataba de una película en la que actuaban tres estrellas de gran viso en los Estados Unidos: Geraldina Farrar, la bella cantante y la elegante artista del cinema; Wallace Reid, el galán más perfecto de la escena muda; y Cecil B. de Mille, el célebre director de escena, un hombre que encarna el genio moderno del arte cinematográfico. Estos tres nombres justifican plenamente el carácter extraordinario que dió la Empresa a la función.

La cinta es hermosa, llena de lujo, de decoraciones excelentes, de escenarios bellos en los cuales se muestra la cuna pintoresca y exótica de los hombres de otros países, y todo salpicado de un asunto agradable, delicado y fino.

Hoy día se repite esta cinta en el Alhambra, accediendo la Empresa a muchas solicitudes de familias que, debido a la afluencia de público, quedaron ayer sin localidades.

SESSUE HAYAKAWA, EN SU MEJOR PRODUCCION MODERNA, ES LA ATRACCION QUE MAÑANA PRESENTA EL CINE ALHAMBRA. Dentro del más exótico ambiente, como lo es el de las Islas Polinesias, ocurre un drama desolador, hecho con talento, tanto por el protagonista como por el director de escena. Presentar un escenario que dé la perfecta sensación de la realidad al público es algo difícil y que requiere mucha ilustración y criterio al respecto.

Sessue Hayakawa es el protagonista de la obra. Se ha dicho de este drama que es el más bello del actor japonés. Nadie como él para presentar el temperamento frío y escéptico del Oriente.

La obra se llama "Perlas ocultas", y es un campo de lucha entre la sonrisa coquetona del alma femenina de Occidente y el apasionamiento heroico y decidido de Oriente.

El drama se desarrolla en una forma impresionante, siempre matizado por la nota trágica e interesante.

"Perlas ocultas" tiene en su proyección hermosísimos paisajes del archipiélago nombrado, tomados directamente del natural. Todo ese ambiente se reproduce con fidelidad en la película.

Es el programa que mañana presenta al público el Cine Alhambra.

EL ESPECTACULO NACIONAL DE "MANUEL RODRIGUEZ". — **Los personajes.** — **El abogado Manuel Rodríguez.** — En primer lugar llama la atención la figura bizarra del gran patriota Manuel Rodríguez, alma de la independencia nacional y que sostuvo los ánimos después de los desastres de Rancagua y de Cancha Rayada. El facilitó la expedición libertadora y mantuvo en el grado más alto el fervor del patriotismo.

El capitán Vicente San Bruno. — Este famoso capitán de los Talaveras, está caracterizado en la película magistralmente. San Bruno fué fraile, en España, y colgó las sotanas para combatir contra la invasión napoleónica. Llegó a Chile antes de Rancagua, en donde se distinguió por su valor. En la época de la Reconquista fué nombrado Jefe de la Policía de Santiago, cargo que le permitía aplicar a sus prisioneros toda clase de suplicios menos el de la pena de muerte. En esta ocasión se hizo tristemente célebre por su encarnizada persecución contra los patriotas.

El cabo Villalobos. — Secretario de San Bruno, fué quien popularizó su nombre después de los asesinatos cometidos en la cárcel de los Talaveras y de la exposición que hizo de los cadáveres de ahorcados en la Plaza de Armas. Más tarde, marchó al Perú, volviendo a Chile poco antes de Chacabuco en donde fué tomado prisionero con San Bruno y fusilado dos meses más tarde en la Plaza de Armas de la naciente capital republicana.

"SU CARA MITAD" POR ALICE BRADY.—La afortunada intérprete del recordado triunfo "Su noche de bodas", la encantadora actriz Alice Brady, se presentará nuevamente el Miércoles en el Splendid, interpretando su última creación, la cuarta obra Select moderna de la temporada, titulada "Su cara mitad", obra desarrollada sobre temas sociales y presentada con lujo, en salones regiamente alhajados y en parques y encantadores paisajes.

Empieza la historia en una risueña vivienda de millonarios, en las inmediaciones de New York; allí se reunen a pasar la temporada de verano amigos y parientes de un viejo coronel; sus hijas, dos hermosas primaveras, están enamoradas de un apuesto gentleman, quien no sabe por cual decidirse. Al fin de la estación, una de las hermanas se va a la ciudad, y como es una vivaracha, ingeniosa y decidora, pronto lo caza y lo lleva al altar. Pero los resultados de este precipitado enlace no tardan en despertar los celos de parte del marido y la loca afición por todo género de diversiones de la mujer, hacen muy pronto del hogar un verdadero infierno.

La otra hermana, entre tanto, aguarda en silencio el resultado de esta locura de su hermana, que pronto tiene consecuencias desastrozas...

LA TERCERA FUNCION DE "EL HOMBRE DE MEDIA NOCHE".—Presentará en las funciones de mañana el Splendid el estreno de las series 7, 8 y 9, tercera función del serial de frac y guante blanco, titulado "El hombre de media noche", obra en la que el rol de protagonista está desempeñado por el célebre ex-campeón mundial de box y distinguido y elegante gentleman y hombre de mundo James Jim Corbett.

En las series que se estrenarán mañana y que son aún mejores y más sensacionales que las primeras asistimos a una serie de audaces hazañas realizadas por este actor.

HOY EN EL SPLENDID "BESOS SON TRIUNFOS".— Tanto en la especial como en la función nocturna de hoy exhibirá el Splendid la super-producción de Pathé que ha obtenido éxito entre nuestra juventud, obra maestra del célebre ex-Director de la Comedia Francesa, Mr. Albert Capellani, titulada "Besos son triunfos", romance de amor, obra de lujo, desarrollada con gusto en las moradas de los multimillonarios americanos. Esta obra, que es "para enamorados solamente" está principalmente interpretada por la encantadora pareja compuesta por el gentil actor Creighton Hale y por la linda June Caprice.

TEATRO UNION CENTRAL. — Hoy, en la sección de la tarde, da su segundo concierto Rosita Renard.

En nocturna se exhibe por última vez la grandiosa obra del Cardenal Gibbons "Dios como testigo", adaptación de la novela de Spillman "Una víctima del secreto de la confesión."

El próximo Jueves de moda se estrena la hermosa producción Vitagraph "En terreno peligroso", de presentación lujosa interpretada por Corina Griffith.

TEATRO SETIEMBRE.— Tarde y noche se repetirá la linda vista Paramount "Luchando con la muerte", interpretada por el actor favorito de nuestra juventud, el simpático Wallace Reid.

El protagonista de la cinta es un joven enamorado que, para alcanzar a su novia, a quien un suegro intransigente llevaba en un expreso, tomó un auto y batió el record automovilístico norteamericano.

TEATRO BRASIL.— Tanto en la vermouth como en la nocturna se exhibirá la hermosa vista Jewell Universal intitulada "La parlanchina", con la cual reaparece la bella y arisca actriz Priscilla Dean, una de las más populares figuras del cine. La recordada heroína de "La sublime chacala", "Bésame o mátame" y "La reina apache", se presenta en un rol de seductora amiga de lo ajeno, para cuyas caracterizaciones no tiene rival.

LAS FUNCIONES DE MODA DE MAÑANA.—Con la extraordinaria producción Artcraft de Cecil de Mille, "La piedra del diablo", celebran mañana los teatros Setiembre y Brasil su 12.o Martes de moda. Esta película obtuvo ayer un gran éxito en el Alhambra y con ella los queridos artistas Geraldina Farrar y Wallace Reid se conquistaron un triunfo tan ruidoso como el que alcanzaron con "La mujer que los dioses olvidaron".

Los respectivos quintetos de estos cines han preparado un excelente programa musical para el acompañamiento de la obra.

—**CINEMATOGRAFIA NACIONAL.** —**"Cuando Chaplin enloqueció de amor.**—Siempre los temas estudiantiles han sido de atracción para todos los públicos. Se comprende esta predilección: la vida de estudiante es la parte más bella de nuestra existencia, la época en que nacen los primeros amores y se conciben las primeras ambiciones.

"Cuando Chaplin enloqueció de amor", la divertida y extensa película nacional que en breve será lanzada por la Giambastiani Film, tiene por su tema estudiantil su éxito asegurado. Agréguese a esto su bien hilado argumento, su impecable fotografía y los pintorescos escenarios en que ha sido desarrollada, y se tendrá que esta cinta será uno de los más brillantes resultados de la cinematografía nacional.

Su presentación en Santiago se efectuará en los primeros días del mes entrante en el Alhambra, de donde pasará al día siguiente a los teatros Setiembre y Brasil.

TEATROS GARDEN Y ALAMEDA.—Exhiben hoy "Vindicación".— Ayer presentó el Garden, en tanda Select, la notable y bien documentada obra Fox, "Vindicación", artística y vallosa pieza, que simboliza el triunfo de la ley suprema del amor maternal y cuyo asunto está basado en la dolorosa tragedia de una madre chilena que conmovió al mundo.

La elegante sala del Garden ofrecía ayer en la tarde, un aspecto imponente. La totalidad de las localidades se encontraban ocupadas por las más distinguidas familias de la sociedad, que en varios pasajes de la obra aplaudían conmovi-

En el Splendid

EL VIERNES

Especial y noche
(Localidades numeradas en venta)
Estreno en Chile de la más grandiosa super producción cinematográfica americana la obra maestra de
MACK SENNET
MICKEY
La mejor película del año y creación admirable de la encantadora
NABEL NORMAND

GRIFFITH! Hay dos personas famosas que llevan este apellido. Uno es DAVID, el gran director de Intolerancia, Corazones del Mundo y Desarrollo de un Pueblo, y la otra es CORINA GRIFFITH, hermana del anterior e intérprete del impresionante drama SUPER-CORDON AZUL DE GRAN LUJO
"EN TERRENO PELIGROSO"
Primorosa historia de amoríos, desarrollada en una ciudad moderna y de gran moda
SE ESTRENA EL JUEVES 27 EN EL UNION CENTRAL

Setiembre, hoy, tarde y noche, T. Brasil
Luchando con la Muerte — POR — Wallace Reid
Priscilla Dean en la lindísima vista Jewell LA PARLANCHINA
ORQUESTA DE 5 PROFESORES
MAÑANA La Piedra del Diablo colosal Artcraft, por GERALDINA FARRAR y WALLACE REID
Mañana, en el Setiembre: 4.o Martes concierto. Hermoso programa por el mejor quinteto de Chile

POLITEAMA
Especial y noche. — Estreno por la DIOSA DEL CINE, la encantadora
OLIVIA THOMAS
el delicioso romance
¡QUE INOCENTE!

ELECTRA
Especial y noche. — La curiosísima comedia METRO-IDEAL
UN MES A LA SOMBRA
en la que se alquila por cincuenta centavos diarios, la hermosa MAYY ALLISON.

TEATRO LA COMEDIA
Empresa Ernesto Bouquet
Gran Compañía Española de Comedias
DIAZ-PERDIGUERO
HOY — LUNES 24 MAYO — HOY
Sección familiar, a las 6.15 P. M. Gran éxito de la comedia en dos actos de Linares Rivas
BODAS DE PLATA
Tonadillas por Mercedes Díaz.
Noche, a las 9.15 P. M. Exito cómico de la comedia en dos actos de Carlos Arniches
LA VENGANZA DE LA PETRA
Estreno. Estreno del drama en un acto, original del escritor nacional Julio Molinare, titulado
LA QUIMERA
El Miércoles: estreno de la comedia PILAR, de Cariola.
Miércoles 26: Presentación de esta compañía en el Santiago.
Viernes 28: Debut de VALLE CSILLAG, con CINEMA STAR.

TEATRO SANTIAGO
HOY LUNES 24 MAYO 1920
A LAS 6.30 P. M.
Ultima vermouth especial por LA MARAVILLITA
Noche, a las 9.30 P. M. Notable función de gala. Despedida y beneficio de la aplaudida artista
LA MARAVILLITA
Nuevas atracciones por esta encantadora niña.
Mañana: Debut de la gran compañía de variedades SANTA CRUZ-PEREZ FREIRE.
3618-M-24

TEATRO UNION CENTRAL
HOY LUNES 24 DE MAYO
TARDE: 2.o Concierto Rosita Renard.
NOCHE: Por última vez la grandiosa exhibición cinematográfica
DIOS COMO TESTIGO
célebre adaptación de la obra de Spillman "Una víctima del secreto de la confesión".
Próximo JUEVES: estreno Vitagraph: "EN TERRENO PELIGROSO", por Corina Griffith.

TEATRO VICTORIA
HOY, especial y noche, ESTRENO SENSACIONAL:
la quinta esencia de la sensación, la gran serial
El Misterio de los 13
en los episodios 4.o: El jinete solitario; 5.o: Reducido a cenizas; 6.o Trece contra uno, por
FRANCIS FORD

T. IRIS — CASTRO 130
HOY — TARDE Y NOCHE — HOY—11.o LUNES SELECTO
ARTCRAFT presenta a ELSIE FERGUSON en
"LA MENTIRA"
Mañana: "LA PARLANCHINA", por Priscilla Dean

Con éxito estupendo se dió ayer en el GARDEN la segunda exhibición de
VINDICACION
HOY EN ESPECIAL y NOCHE
Garden y Alameda
3a. Y 4a. EXHIBICION

SPLENDID -:- HOY -
ESPECIAL Y NOCHE ¡TRIUNFAL EXITO! POR ULTIMA VEZ
la preciosa vista para "enamorados solamente"
BESOS SON TRIUNFOS
filigrana cinematográfica, cátedra del beso e idilio de amor encantador, obra de gran lujo y refinado arte, original del célebre ex-Director de la Comedia Francesa ALBERT CAPELLANI, e interpretada por el gentil CREIGHTON HALE y la lindísima JUNE CAPRICE. — Platea $ 2.

MAÑANA
Funciones dedicadas a la Colonia Argentina con el estreno de la actualidad LAS FIESTAS MAYAS EN B. AIRES el 25 de Mayo de 1919
7, 8 y 9 del formidable serial de frac y guante blanco
El Hombre de Media Noche
por el ídolo de todos los públicos, el simpático y distinguido gentleman y ex-campeón mundial de box JAMES S. CORBETT, quien realizará en esta función hazañas sorprendentes, superiores a las de las anteriores series.

MIERCOLES
"SELECT" estrenará su cuarta producción de 1920:
SU CARA MITAD
drama pasional de lujo soberano, cuyo argumento presenta un estudio sutil del alma femenina, creación suprema de la encantadora
ALICE BRADY
la actriz aristocrática favorita de nuestra sociedad e inolvidable protagonista de "Su noche de bodas".
Toilettes de última moda y suprema elegancia.

SPLENDID

MAÑANA, EN VERMOUTH Y NOCHE
¡¡¡GRANDIOSO ESTRENO!!!
JAMES J. CORBETT
EL BOXEADOR MUNDIAL Y GENTLEMAN DE FRAC Y GUANTE BLANCO, EL GRAN IDOLO DE TODOS LOS PUBLICOS PRESENTARA EL ACONTECIMIENTO
TERCERA FUNCION DE LA SERIE MONUMENTAL
EL HOMBRE DE MEDIA NOCHE
Episodio 7: El enemigo eléctrico. – Ep. 8: La sombra del miedo. – Ep. 9: Un robo a la alta escuela.

La función de mañana reviste sensacionales atractivos. Jim Stevens, después de caer prisionero del misterioso Zafara, es siempre el terrible e invencible Hombre de la careta, que libra nadie sabe cómo pero libra! En la tercera función su labor es extraordinaria, y especialmente el robo del collar Moreland atraerá las miradas del público, que buscará ansioso una solución al espantoso conflicto que se provoca. Otro aspecto sensacional es el famoso golpe de mano en la fiesta de la Cruz Roja, donde el gentleman Jim, cobra una cuota de beneficio suculenta. Hasta que al fin se logran apoderar de él, atarlo, ensacarlo y arrojarlo a un estanque profundo.....

MIERCOLES 26 --- SPLENDID, SU CARA MITAD, SUNTUOSA CREACION DE LA GRAN ALICE BRADY

das las escenas sentidas de la cinta.

"Vindicación" se exhibe hoy en especial y noche en los teatros Garden y Alameda.

ALGUNOS ESTRENOS DEL ALAMEDA.—Este concurrido cine presentará en esta semana novedades de verdadera atracción y mérito. Mañana "Felicidad a la moda", elegante comedia Select por Constance Talmadge.

Miércoles "La piedra del diablo", notable exponente Artcraft, dirigido por Cecil B. de Mille e interpretado por los eminentes artistas Geraldina Farrar y Wallace Reid.

Jueves, "Vindicación", grandiosa obra Fox por Miriam Cooper.

Viernes "Perlas ocultas", creación del famoso actor japonés Sessue Hayakawa.

"EN TERRENO PELIGROSO". — La bella hermana del gran David Griffith, Corina Griffith, es la gentil creadora de esta producción Cordón Azul, que es un azote cruel de la vida, trasladado al lienzo con minuciosidad de detalles. Tema: La debilidad no es una excusa para obrar mal. Se necesita cierta fortaleza para cometer una mala acción, esa fortaleza podría vencer una tentación. El Unión Central la presentará a sus habitués el Jueves 27.

ESTRENOS PROXIMOS DE VALIA. — "Barreras del amor", interpretación de la eterna ingénua Mary Mac Laren, la actriz favorita del mundo elegante, presentación de la Universal Especial Atracción, y "Orgullo", de la manufactura Select, interpretada por Norma Talmadge, quien luce la más soberbia colección de joyas y costosas toilettes.

TEATRO ATENAS. — Programas de la semana. — Lunes, tarde, "Lucha desigual". Noche, "Intolerancia".

Martes, tarde, "Entre jugadores", por W. Kerrigan. Noche, "Vindicación", o "La madre chilena ante la ley".

Miércoles, tarde, "Olvidando un pasado". Noche, "Lucha por los millones".

Jueves, tarde, "Luchando con la muerte".

Viernes, tarde y noche, "El misterio de los 13".

Sábado, tarde y noche, "Dios como testigo".

Domingo, "La palabra de honor".

LA DIOSA DEL CINE EN EL POLITEAMA. — Olivia Thomas, la actriz que ha merecido de los americanos el apodo de la "Diosa del cine", por su talento, gracia y belleza, y por el arte original y personalísimo que caracterizan sus producciones. Ultimamente ha reaparecido en una comedia dramática verdaderamente hermosa, en donde realza el argumento de por sí interesante, la gracia de la protagonista. Esta película se titula "¡Qué inocente!", y se exhibe hoy en las funciones especial y nocturna del Politeama.

ALQUILADA POR CINCUENTA CENTAVOS. — En medio de graciosas y trágicas incidencias, May Allison, en la hermosa película "Un mes a la sombra", se ve obligada a alquilarse a un joven escritor por cincuenta centavos diarios. Esto se debe a una condena que sufre por atropellar, con su automóvil, al juez del distrito, quien la condena a un mes de presidio. Esta película, que reune a la originalidad del argumento el mérito de ser interpretada por May Allison, es el estreno que anuncia para hoy el Teatro Electra.

EL ESTRENO DE LA SEGUNDA FUNCION DE "EL MISTERIO DE LOS 13", HOY, EN EL TEATRO VICTORIA. — Necesariamente tendrá que llamar la atención el estreno de hoy de la segunda función de la interesante película serial "El misterio de los trece", que obtuvo un éxito el día de su estreno.

El público espera ver las nuevas series que hoy estrena el Victoria; éstas se titulan: 4: El jinete solitario; 5: Reducido a cenizas; 6: Trece contra uno, en los cuales es protagonista el audaz actor Francis Ford.

Es de esperar que las distintas funciones de hoy en el Victoria se verán favorecidas por el público recoletano.

TEATRO NOVEDADES. — Estrena hoy esta sala la segunda función del espectáculo serial de "El hombre de media noche", película de mucho interés y que se distingue por la elegancia de su ambiente. Pertenece a la manufactura Universal.

—La empresa de este teatro ha conseguido dar la cinta "Vindicación" mañana, obra de gran actualidad y que interesa a todos los chilenos. Está interpretada esta obra por Mirian Cooper, que es la artista norteamericana que se presta más a la protagonización de este amargo drama. Pertenece a la categoría de las Standard-Fox.

HOY, 11.o LUNES SELECTO DEL TEATRO IRIS (Castro 130). — En las funciones de tarde y noche de hoy, como 11.o Lunes Selecto, estrena este teatro "La mentira", película de la famosa marca Artcraft, interpretada por la hermosa y elegante Elsie Ferguson, Colaboran con ella David Powell y la encantadora Percy Marmont.

"La mentira" cuenta un caso sencillamente emocionante, que hallará repercusión en las almas femeninas.

Mañana se estrena "La Parlanchina", interpretada por la hermosa Priscilla Dean.

"VINDICACION" EN EL ATENAS. —Mañana, en la noche, se estrenará en este teatro la película "Vindicación", o "La madre chilena ante la ley". Demás estarían los comentarios respecto a esta pieza; su tema es bien conocido de todos y de mucha atracción.

Esta película es exclusiva para el Atenas en el barrio oriente de Santiago, y la empresa ha pagado una subida cantidad a la firma Puiroa y Herrera, importadora de la misma.

LAS FIESTAS DEL 25 DE MAYO EN BUENOS AIRES. — Mañana ofrecerá el Splendid, funciones de gala en honor de la colonia argentina y en conmemoración del aniversario de la Independencia del país hermano, funciones en las que será estrenada, fuera de programa, la vista de actualidad titulada "Las fiestas mayas en buenos Aires", que presenta todas las fiestas oficiales celebradas el año pasado en Buenos Aires, el 25 de Mayo, y en la que aparecen distinguidas personalidades argentinas y chilenas.

Programas de hoy

COMEDIA.— Compañía Española Díaz-Perdiguero. — Vermouth, "Bodas de plata". Noche, "La venganza de la Petra" y estreno de "La quimera" de Julio Molinare.

SANTIAGO.— Compañía de Variedades. Hoy, despedida de la La Maravillita; vermouth y nocturna, programas especiales en combinación con bailes clásicos.

SETIEMBRE.— Tarde, función de beneficio en la que se presentará el cuadro nacional que organiza el profesor Ortúzar.

ALHAMBRA.—En las dos secciones "La piedra del diablo", por Geraldina Farrar y Wallace Reid.

SPLENDID.— Especial y noche, "Besos son triunfos" por Creighton Hale y June Caprice.

SETIEMBRE.— Tarde y noche, "Luchando con la muerte", por Wallace Reid.

BRASIL.— Tarde y noche, "La parlanchina" por Priscilla Dean.

UNION CENTRAL.— Tarde segundo concierto Rosita Renard. Noche, "Dios como testigo".

GARDEN. — Tarde y noche, "Vindicación" por Miriam Cooper.

ALAMEDA.— Vermouth y nocturna "Vindicación" por Miriam Cooper.

MUNDIAL.— Tarde y noche, "Entre jugadores", por Warren Kerrigan.

IRIS (Castro 130).— Especial y noche "La mentira", por Elsie Ferguson.

ATENAS. —Especial, "La lucha desigual" por Márina Elliot.

Noche, última vez, "Intolerancia", el grandioso espectáculo de Griffith.

IMPERIAL.— Especial y nocturna "La piedra del diablo", por Geraldina Farrar y Wallace Reid.

NOVEDADES. —Hoy segunda función de la serie "El hombre de media noche".

POLITEAMA.— Especial y noche "Qué inocente!" por Olivia Thomas.

ELECTRA.— Especial y noche, "Un mes a la sombra" por May Allison.

INDEPENDENCIA. — "Satanás con faldas" por Viola Dana y Milton Sills.

AMERICAN.— Especial y noche, "Juventud" por Bert Lytell y Rosemary Theby.

VICTORIA.— Especial y noche, series 4, 5 y 6 de "El misterio de los 13."

DIECIOCHO. —Soirée y nocturna, la creación de Priscilla Dean, "La parlanchina".

DELICIAS.— Especial y noche, primera función de "El hombre de media noche" por James Corbett.

CHILE.—Hoy, descanso. Mañana, "El misterio de los 13", por Francis Ford.

CONFRATERNIDAD SUR-AMERICANA

NECESIDAD DE ROBUSTECER LA UNIDAD CONTINENTAL POR MEDIO DE LAS RELACIONES PERMANENTES DE CULTURA

Interesantes declaraciones del médico ecuatoriano, señor Leopoldo Izquieta Pérez. — El estado sanitario de Guayaquil y la actividad comercial del puerto. — Conveniencia de fomentar el conocimiento mutuo de los países de Sur América.

Se encuentra en Santiago de regreso a su patria, el Ecuador, el doctor señor Leopoldo Izquieta Pérez, después de realizar una dilatada excursión científica y de recreo por el Brasil, Uruguay y la Argentina.

El señor Izquieta representa una de las personalidades científicas más prestigiosas del país hermano y como tal, ha sido aquí muy agasajado, en especial por la Sociedad Médica, que en una reunión reciente le nombró miembro honorario. Por nuestra parte, hemos querido aprovechar la presencia del distinguido profesional ecuatoriano, para entrevistarlo sobre actualidades de su país, tan ligado al nuestro por viejos y sólidos vínculos de cordial amistad.

DOCTOR DON LEOPOLDO IZQUIETA PEREZ

El doctor señor Izquieta nos habla primero del estado sanitario del Ecuador.

—Agradezco sinceramente, — nos dice, — a LA NACION, esta oportunidad que me ofrece para dar a sus lectores unas cuantas noticias concretas de mi patria. Hace falta que nos conozcamos mejor. A pesar de la distancia mantenemos una amistad inquebrantable, pero esta amistad sería más provechosa, más intensa, si nos conociéramos más a fondo. Pero hablemos primero del estado sanitario del Ecuador, tema interesante y sobre el cual conviene puntualizar algunos detalles ignorados.

Hay que afirmar primero que el puerto de Guayaquil ya no tiene fiebre amarilla; hace un año se extirpó totalmente el flagelo. Ha sido una empresa árdua, costosa. La epidemia estaba arraigada y fué necesaria una campaña tenaz y metódica. El éxito de la jornada se debe en su mayor parte a los doctores Bruna, ecuatoriano y Connor, representante del Instituto Rockefeller. Y a propósito, conviene hacer una rectificación oportuna. En un diario de hoy he leído que el saneamiento de Guayaquil se debe exclusivamente al Instituto Rockefeller; hay en ésto una ponderación perjudicial para mi patria. Es cierto que a esa institución se debe una colaboración científica importantísima, pero no debe olvidarse que las obras se han hecho con elementos y dineros del Ecuador. Esta opinión es muy explicable y es curioso anotar que la motivan las mismas publicaciones de mi patria; los diarios de allá en su afán de reconocer la cooperación de la institución, norteamericana, desconocen los esfuerzos nacionales.

—La extirpación de la fiebre amarilla habrá traído gran actividad a Guayaquil.

—No, desgraciadamente. Está ocurriendo algo que quisiéramos hacer notar a estos países del sur. A pesar de que el flagelo ha sido totalmente extirpado, que no hay ningún peligro, el puerto no está aún en libre plática, debido a las exigencias incomprensibles de la Administración Sanitaria del Canal de Panamá. Esta opinión, contra lo dispuesto en todas las Convenciones Sanitarias, mantiene a Guayaquil sometido a cuarentena. Esto va contra todo principio de lógica científica; no hay nada que justifique el aislamiento en que nos tiene la oficina sanitaria del Canal.

—¿Qué razones se aducen para sostener esta medida?

—Ninguna. Es la política general contra las naciones pequeñas. Pero esto no es todo. El Perú, por espíritu simiesco, ha creído necesario seguir las aguas de la oficina del Canal y someter a cuarentena, los barcos que tocan en nuestros puertos. Esto es irrisorio, porque bien podría establecer la cuarentena contra sus puertos infestados, especialmente Piura y Paita, de los cuales, el general Gargas, jefe del Servicio Sanitario de Estados Unidos, dijo que no tenían otro remedio que la incineración total. . .

El señor Izquieta nos habla en seguida de las relaciones internacionales suramericanas.

—En este viaje, — nos dice, — he podido imponerme del intercambio intelectual tan activo que existe entre los países del sur, Brasil, Uruguay y Chile, en un intenso comercio de ideas, de cultura, estimulado por visitas recíprocas de profesores, hombres de ciencia, etc. En cambio, existe un divorcio completo con los países del norte: Ecuador, Colombia, Venezuela. Es sensible que no se haya extendido este intercambio a toda la América del Sur. Tenemos los mismos ideales, la misma historia, vamos hacia un mismo fin y es necesario robustecer la unidad suramericana con una relación permanente, amplísima, especialmente en el terreno de la cultura. Estoy seguro de que el Ecuador aceptaría gustoso un intercambio de profesores.

Me parece muy interesante, — continúa el señor Izquieta, — la idea propuesta hace poco por el Presidente Carranza, para robustecer y vigorizar las relaciones entre los países de la América latina. Proponía el malogrado Presidente de que los Gobiernos tuvieran preferencia para ocupar en los cargos secundarios de las legaciones, universitarios inteligentes, que pudieran dar a conocer a sus respectivos países por medio de una campaña activa de prensa o conferencia. Se entiende que estos estudiantes podían seguir sus estudios en las capitales de su residencia. Más que nada hace falta conocimiento recíproco; esto es lo que une y hace provechosas las amistades internacionales .

Por este desconocimiento que existe actualmente, se suele incurrir a menudo en afirmaciones perjudiciales. Hace poco, aquí mismo, un escritor de mucho prestigio, decía en una conferencia que en países atrasados y turbulentos, como el Ecuador, y otros, no podría haberse cultivado un genio como Rubén Darío. Ni estamos tan atrasados, ni somos tan turbulentos; las vehemencias políticas se van alejando definitivamente. Además no hay que olvidar que en Ecuador hemos tenido a Olmedo, a Montalvo, y ahora a Zaldumbide, que parece indicado para suceder a Rodó.

El distinguido profesional ecuatoriano termina hablándonos de sus impresiones sobre progreso científico suramericano.

—Es evidente, — dice, — que se ha avanzado mucho y estos países del sur están en materia de avance científico al día. Pero lo que me ha llamado especialmente la atención es la Escuela Dental de Santiago. Creo que no hay nada igual en Sur América. La he recorrido con mucha atención, me he impuesto de sus estudios, programas, y elementos, y en realidad es única.

También me ha sorprendido el grado de adelanto del feminismo; el Club de Señoras y las actividades sociales a que está entregada la mujer chilena manifiestan un avance envidiable, un progreso muy grande. Esto está relacionado, sin duda, con el servicio de beneficencia, que he encontrado aquí en un grado de desarrollo extraordinario. La protección a la infancia está aquí avanzadísima, y lo que es de admirar es que estos servicios no sólo se hacen con el óbolo de los particulares, sino que con la colaboración personal de caballeros y damas. Esto es francamente envidiable.

EL MEJORAMIENTO ECONOMICO DEL PROFESORADO NACIONAL

LOS DIVERSOS PROYECTOS PENDIENTES DE LA CONSIDERACION DEL CONGRESO

Entrevista con el Presidente de la Comisión de Instrucción de la Cámara. — La reunión de ayer de la Liga del Magisterio Primario.

Hace algunos días dimos cuenta de que había celebrado sesión el Comité Pro-Mejoramiento del Profesorado Nacional, y de que, entre otras cosas, había acordado dirigirse desde luego a los representantes en el Congreso, con el objeto de conseguir el mejoraa mejorar la situación económica del profesorado de instrucción secundaria especial.

Hemos considerado de interés dar a conocer la acogida que esta petición tendría en los círculos parlamentarios, y con tal objeto nos dirigimos a solicitar la opinión del presidente de la Comisión de Instrucción Pública de la Cámara de Diputados, don Gustavo Silva Campo.

—Penden de la consideración del Congreso, le manifestamos, algunos proyectos de ley tendientes a mejorar la utsiación económica del profesorado de instrucción secundaria y superior. Desearíamos conocer la opinión que le merecen estos proyectos.

—Hace algunos años, en 1911, nos respondió, el señor Aníbal Letelier, en aquel entonces Ministro de Instrucción Pública, envió al Congreso un proyecto de ley que ha sido detenidamente estudiado por la Comisión respectiva. Este proyecto, que consultaba magníficamente las necesidades del profesorado en el tiempo de su presentación, no puede satisfacer en la actualidad las aspiraciones del magisterio.

A comienzos de 1918, concurrió a la Comisión de Instrucción el diputado por Curicó, don Manuel Rivas Vicuña, quien formuló un nuevo proyecto sobre la misma materia y que fué adoptado por aquélla como base de las discusiones.

Después de haber estudiado la Comisión este proyecto en varias sesiones, a las cuales asistieron también el Rector de la Universidad, don Domingo Amunátegui Solar, y el secretario de la misma, don Octavio Maira, lo envió a la Cámara, la que, desgraciadamente, todavía no lo ha despachado.

—¿Y a qué se ha debido esta demora? le interrumpimos.

—Se invoca la falta de fondos, ya que la casi ninguna exportación del salitre disminuyó considerablemente las rentas del Estado. Pero como este factor ha desaparecido ya, espero fundadamente que nadie podrá oponerse al despacho de este proyecto que vendría a satisfacer las exigencias reclamadas con toda justicia por el magisterio nacional.

Por otra parte, el mejoramiento económico que se ha dispensado a los profesores de instrucción secundaria en la Ley de Presupuestos del año 1919, que aumentó el sueldo de $ 210, la hora semanal, a $ 300, y la incorporación de ese aumento en el rubro de gastos fijos de la Ley de Presupuestos vigente, hacen mucho menos costoso el despacho del referido proyecto de ley, que no fija a los profesores un sueldo superior al que perciben en la actualidad.

—¿Estima usted que este proyecto de ley, informado por la Comisión, es satisfactorio para el profesorado?

—No hay que olvidar que el proyecto fué elaborado en circunstancias difíciles para el Erario Fiscal, de manera que la comisión procedió con mucha parsimonia al determinar la cuantía de los aumentos. A mi juicio, no provee en la forma debida al mejoramiento de la situación económica de los profesores de instrucción secundaria.

En efecto, hoy en día, un profesor gana a razón de $ 300, la hora semanal, y el proyecto de mejoramiento le asigna, la misma remuneración que en la actualidad percibe, con la desventajosa diferencia, que se verá obligado a renunciar a seis horas semanales, en vista de que éste fija en 24 horas el máximum de clases que puede desempeñar a la semana.

Soy de parecer que en presencia de la situación difícil, porque atraviesa el profesorado nacional, debida al constante encarecimiento de los medios de subsistencia, es imposible mantener esa remuneración, y se hace indispensable elevarla a fin de dejarle una renta que le permita vivir siquiera modestamente.

La reunión de ayer de la Liga del Magisterio Primario

Ayer se llevó a efecto la gran asamblea convocada por la "Liga Nacional del Magisterio Primario de Chile", para pedir a los poderes públicos una gratificación sobre los sueldos actuales.

Presidió la Asamblea el señor Ramón López Pinto, actuando de secretarios los señores Daniel A. Guerra y Roberto Morales, con la asistencia del diputado por Santiago don Víctor Célis y más de quinientos asambleístas.

Puesta en discusión la idea presentada por la mesa de pedir el cuarenta por ciento sobre los actuales sueldos, hicieron uso de la palabra varios asambleístas, abogando por que la asamblea apoye el proyecto del señor Inspector General en que se pide un treinta por ciento de gratificación, otros abogaron por el 40 por ciento.

El diputado por Santiago, señor Célis, dejó bien establecido que la campaña iniciada por la Liga Nacional del Magisterio Primario de Chile, es una justa aspiración y que es necesario que los maestros no se queden cortos en el pedir porque los gobernantes no han sido con ellos nunca largos en el dar. Consecuentes con estas ideas, propuso la siguiente indicación:

"La Asamblea acuerda solicitar del Ejecutivo presente a la consideración del Congreso Nacional un proyecto de ley para que a los profesores primarios se les pague los sueldos que se consultan en el Proyecto de Educación Primaria Obligatoria a contar desde el 1.o de Junio del presente año". Además expuso el señor Célis que estaba convencido que la Comisión de Instrucción de la Cámara de Diputados, a la cual pertenece, informaría favorablemente el proyecto en cuanto lo presentara el Ejecutivo. También dijo el señor Célis que creía que la Cámara aprobaría por unanimidad este proyecto, porque todos los señores diputados están persuadidos de la justicia que le asiste al Profesorado Primario Nacional, porque ya en una ocasión había manifestado este propósito, insistiendo por unanimidad en los sueldos del proyecto de Educación Primaria Obligatoria. El discurso del señor Célis fué muy aplaudido y su indicación fué aprobada por unanimidad.

El señor Roberto Vidal propuso sesionar todos los Domingos a la misma hora y en "El Mercurio" y nombrar un comité compuesto de miembros de las diversas instituciones de maestros para que hagan una labor común y se llegue a la unificación de todo el profesorado nacional. La indicación fué aceptada por aclamación.

Por asentimiento unánime se nombró el siguiente comité: señor Ramón López Pinto, Hector Puebla, Aniceto Gallardo, Oscar Bustos, Roberto Vidal, Pedro Alarcón, Juan de la Cruz Vivanco, Angel Morales, Andrés Aguayo, Tiberio Gutiérrez, Eduardo Cubillos, Daniel A. Guerra y señorita Adriana Valdivia. Se acordó que este comité se reuna hoy Lunes 24, a las 4 y media P. M., en "El Mercurio" para dar principio a sus trabajos.

El señor Víctor Célis manifestó que es muy conveniente que todos los profesores de Instrucción Primaria formen una sola institución, porque unidos conseguirán el triunfo y separados irán, seguramente, al fracaso.

Para reforzar las ideas del señor Célis, el Secretario de la Liga, señor Daniel A. Guerra, dijo que la Liga había trabajado por la unión completa de las diferentes sociedades de maestros, y que estaba dispuesto a borrar su nombre, y sus dirigentes a dejar sus puestos, en bien de la unificación del Magisterio, con tal que las demás instituciones hicieran igual cosa, palabras que fueron saludadas con una salva de aplausos.

Por último se acordó convocar a todo el profesorado de Santiago en una gran asamblea el Domingo próximo a las 10 A. M. en "El Mercurio".

Se levantó la sesión a las 12 y media P. M., con grandes aclamaciones por la unión, y por el más completo éxito de la campaña iniciada.

CASINO
CIGARRILLOS
con tabaco hebra y boquilla Ambré: 50 centavos el paquete.

Funerales de don Ramón Callís

Se efectúan en la mañana de ayer

En la mañana de ayer se llevó a acabo en el Cementerio General el sepelio de los restos del artistal catalán don Ramón Callís, que tan justa reputación había alcanzado en nuestro mundo artístico y social por sus celebrados trabajos.

Despidieron el duelo los hijos del extinto, dos de los cuales han formado su hogar definitivo en Chile.

Invento de un chileno

Aprovechamiento de la fuerza de las olas

Ha sido informada favorablemente una solicitud del señor Rafael Astaburuaga para que se le conceda Privilegio de Invención para una máquina destinada al aprovechamiento de la fuerza de las olas del mar.

Desde largo tiempo se ha tratado de aprovechar la fuerza de las olas mediante dispositivos más o menos ingeniosos, pero, en la práctica, han fracasado en su gran mayoría por el efecto de la acción destructora del mar.

En el dispositivo que se pide patentar se aminora este inconveniente por cuanto se dejan en el mar sólo órganos sencillos fáciles de renovar.

En efecto, el dispositivo consta de un cable guiado en tierra por máquinas útiles, y en el mar, a cierta distancia de la ribera, por poleas. Montada al cable hay una boya a la cual las olas transmiten su movimiento de traslación. El desplazamiento horizontal de la boya se traduce en el movimiento de las máquinas útiles, sean éstas compresoras, bombas u otro tipo de máquinas.

Esta invención constituye una novedad, dice el informe del perito señor Torres Boonen, y llevada a la práctica podría prestar útiles servicios, siempre que se subsanen los inconvenientes derivados de la variación del nivel por efecto de la marea y de la irregular intensidad de la fuerza de las olas.

El señor Astaburuaga en vista de los informes y referencias favorables de varios ingenieros que han conocido el asunto, ha resuelto formar una sociedad preparatoria para reunir los fondos necesarios y costear así los gastos que demandarían los estudios definitivos.

EL CAPITAN CORT

SE EMBARCA CON DES... CHILE

En el vapor "Maipo" se ... barcado con rumbo a Chile ... pitán Cortínez, después de ... permanecido en Europa ... gún tiempo perfeccionando ... tudios.

En su estada en Francia ... pitán Cortínez participó en ... cursos de diferentes ... aviación y efectuó numerosos ... los

Hizo también el viaje ... Inglaterra, donde estudió ... vicios de aviación inglesa.

Federación de Estu... de Chile

Elección de Presiden...

Hoy Lunes a las 9 y ... la noche celebrarán una ... los directores recientemente ... dos, con el objeto de cambiar ... respecto de la persona que ... de designar como presidente ... Federación.

En esta reunión se hará ... sentación de los candidatos ...

En la sesión ordinaria del ... coles próximo se terminará ... ficación de los poderes y se ... derá en seguida a la elección ...

Señoras

Gastando Uds. solamente $ 2, podrán obtener ... gran economía al confeccionar sus trajes.

Para esto, solamente necesitan comprar la más ... mosa y útil revista de ... das:

FAMILIA

y en sus numerosas páginas encontrarán explicado ... manera práctica como ... ben adquirir y confeccionar ... al menor precio los trajes, ... sombreros, etc., etc., ... exige la elegancia y el buen gusto.

Con grandes novedades ... aparece mañana la revista ...

"FAMILIA"

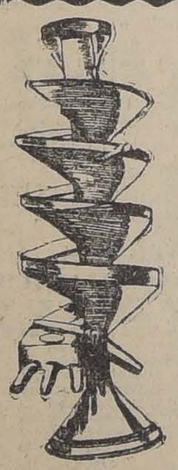

Separador de granos
"El SEREPNTIN"
NADA DE FUERZA MOTRIZ
EL MAS SENCILLO
EL MAS BARATO
Deja el trigo y la cebada en ... ideal para ser sembrados, eliminando completo el
CLARINCILLO
ARVEJILLA
RABANO
NABO, ...
Según opinión general de los ... cultores, es lo más perfecto para ... rar la semilla destinada a la siembra.
Pedir datos y prospectos, y verlo ... cionar donde
RAAB, BELLET y Cía.
SANTIAGO: ESTADO 235
TALCA: COMERCIO ...

Para "FORD"
LOS NEUMATICOS DE VERDADERA ECONOMIA SON LOS
FIRESTONE "CORD"
Los primeros neumáticos de CUERDA en medidas "Ford", que llegan al país.
Usando estos neumáticos, especialmente en coches de arriendo, la economía en gastos será muy apreciable por la gran duración y resistencia de estos neumáticos sin par.
PRECIOS MUY VENTAJOSOS
DEPARTAMENTO DE AUTOMOVILES
CATEDRAL 1037
GIBBS & Co.

EMPIRE DAY

Hoy celebra el Reino Unido la fiesta anual o "Empire Day" instituida por el pueblo británico hace unos quince años en homenaje a su ilustre emperatriz y soberana la reina Victoria.

Esta fecha es conmemorada en todos los dominios británicos con festividades de gran regocijo.

La colonia británica en Santiago prepara diversas fiestas sociales en celebración de este día.

Universidad Popular Lastarria

Las clases comenzarán el 1.o de Junio

Esta institución educativa que sostiene la Federación de Estudiantes, reanudará sus clases el próximo 1.o de Junio.

La matrícula está abierta desde hoy, de 9 y media a 11 de la noche en Ahumada 73.

COMPAÑERISMO PROFESIONAL

AGASAJOS A LOS DENTISTAS PORTEÑOS

Ayer regresan a Valparaíso

Durante el día de ayer, los miembros de la Sociedad Odontológica de Santiago han continuado agasajando a sus colegas de Valparaíso.

A mediodía les ofrecieron un almuerzo en el Restaurant del Parque Cousiño, al que asistieron todos los visitantes y un gran número de dentistas de esta capital, y durante el cual reinó la más franca alegría.

En seguida los visitantes fueron invitados a presenciar las carreras en el Club Hípico.

Los dentistas porteños regresaron en el Expreso de la tarde de ayer, muy complacidos por las numerosas manifestaciones de aprecio que les tributaron sus colegas santiaguinos.

ANIVERSARIO ARGENTINO

FIESTAS CONMEMORATIVAS DE LA COLONIA

Recepción en la Legación

Mañana 25 de Mayo, la nación argentina celebra la fecha de su independencia. Con este motivo, los hijos de la República del Plata, que tienen su Centro Social en esta ciudad, Bandera 161, se apresuran con gran entusiasmo a festejar dignamente tan gloriosa fecha. Al efecto, han confeccionado un variado programa, que consiste en pasar a saludar, a las 11 A. M. al señor Ministro don Carlos Noel en el Palacio de la Legación argentina. A este acto, están invitados todos los argentinos residentes, con sus familias, pues el señor Ministro pidió especialmente al Presidente del Centro que hiciera llegar a todos sus compatriotas su deseo expreso de recibirlos ese día, a la hora indicada.

El Centro ha invitado ya con este objeto, pero renueva su aviso para aquellos cuyas direcciones ignora o que no reciban a tiempo su invitación.

La comisión de beneficencia pasará al Centro Argentino, distribuirá, en una visita a los hospitales, asilos, casa de Orates y de huérfanos, instituciones benéficas, objetos y artículos de primera necesidad, a los ciudadanos argentinos que están recluidos y visitará también los domicilios de los menesterosos.

A las 9 P. M. el Centro ofrece a sus consocios y familias una recepción, a la que asistirá el señor Noel.

El Ministro argentino, señor Carlos Noel y la señora Josefina Acosta de Noel, recibirán mañana, de 11 a 12 a la colectividad argentina, de 5 a 8, a las autoridades, a los miembros del Cuerpo Diplomático y a sus relaciones sociales.

Generosa donación

EL DISPENSARIO NOCTURNO "BENJAMIN FRANKLIN"

Este dispensario nocturno de medicina interna y cirugía menor, acaba de recibir una erogación de dinero enviada por la señora Emilia Santa María de Sánchez.

Con este motivo, el Administrador del Dispensario le ha enviado la siguiente carta:

"Santiago, 20 de Mayo de 1920.

Señora Emilia Santa María de Sánchez.

Distinguida señora: Por intermedio del señor Emilio Aldunate Phillips, he recibido la suma de $ 200 que usted se ha dignado destinar al Dispensario Nocturno Benjamín Franklin, que tengo el honor de administrar. El año próximo pasado se atendieron en este servicio más de 1,500 enfermos y se colocaron inyecciones en número superior a 2,000, y durante el presente mes, primero de funcionamiento del servicio en 1920, llevamos 242 atenciones; como usted comprende, esta labor impone gastos que nuestros escasos recursos a veces no bastan para atenderlos y, por esta causa, que sabemos apreciar en todo el alcance la ayuda espontánea de personas tan generosas como usted.

Mucho le agradecería se sirviese visitar el Dispensario, que funciona diariamente en la calle López esquina de Prieto, de 8.50 a 9 P. M.

Reiterándole mis agradecimientos le ruego disponga de S. S.—Héctor Orrego P."

En la Casa de Orates

El concierto de ayer

El 49.o concierto organizado por los alumnos del maestro señor Aníbal Aracena Infanta, para solaz de los enfermos recluidos en la Casa de Orates, resultó todo un éxito.

Las señoritas Inés Zamora, en la Tarantela de Nicodé, la señorita Emilia Danovano, en la pieza de Albéniz, la señorita Josefina Avalle, en un trozo de Godard y la señorita Lucrecia Igor, en el minuetto del compositor argentino Poggi, fueron todas felices en sus ejecuciones.

Pepe Martínez, la señorita Hortensia Poyard, en sus danzas clásicas, al señorita Blanca Fariña, en sus piezas de guitarra, los niñitos Ríos, el tenor Alejandro Muñoz, su hijita la chica Isis en sus declamaciones, como los jóvenes profesores Riquelme, piano, Jenkins, violín, y Bolívar, cello, hicieron las delicias de los enfermos y de la numerosa concurrencia.

La señorita Eva Salgado, que se encontraba entre los asistentes tuvo la galantería de cantar la Canción Mejicana "Estrellita", que el público aplaudió con entusiasmo, obligándola al bis.

El 6 de Junio, se entera el cincuentenario de esta serie de conciertos y han ofrecido desde luego su concurso para este concierto un buen número de profesores de orquesta.

Celebración del 21 de Mayo

Fiesta en el Presidio

Ayer, a las 3 de la tarde, se llevó a efecto en el Presidio, un acto literario musical que los alumnos del Colegio Nocturno de San Ignacio ofrecían a los reos de este establecimiento penal, en conmemoración al combate naval de Iquique.

Al final de la fiesta, los reos fueron obsequiados con cigarrillos y otras especies.

Defunciones

Mayo 23.—Florencio Figueroa, de 1 año; Fresia Duarte, de 1; Lucía de la F. Candia, de 46; María Arias, de 40; Ismenia Bacho de 21; Guillermo Solar, de 40; Juan Muñoz, de 40; Pedro Olmajardo, de 42; Berta Cortés, de 1; Elena Prieto, de 9; Rafael Urrutia Chacón, de 38; Agustín Molina, de 53; Ramona Coca Cabrera, de 18; Benito Gainza, de 48; Luisa Prado, de 33; y 7 menores de un año.

LA RENUNCIA DEL MINISTRO DE BOLIVIA EN RIO DE JANEIRO

LAS CONFERENCIAS DEL PRESIDENTE BARROS LUCO CON EL GENERAL PERUANO DON NOLBERTO ELESPURU

Sólo tuvieron relación con los medios posibles de facilitar el leal cumplimiento del Tratado de Ancón

No se mencionó en aquella ocasión el nombre de Bolivia

Afirmaciones de don José Miguel Echenique

Hemos entrevistado a don José Miguel Echenique a propósito de la aseveración que hace don José Carrasco en el párrafo de su renuncia del cargo de Ministro de Bolivia en Río de Janeiro sobre ciertas gestiones del Presidente don Ramón Barros Luco con el general peruano don Nolberto Elespuru.

El señor Echenique nos ha contestado como sigue:

"El general Elespuru, que fué uno de mis mejores amigos durante mi permanencia en Lima, vino a Chile en el mes de Enero de 1913, durante la administración de don Ramón Barros Luco, y siendo Ministro de Relaciones don Enrique Villegas.

"El Senado de Chile había estudiado pocos meses antes el proyecto de arreglo para fijar las bases del plebiscito a que ha hecho alusión en los últimos días una publicación de don Joaquín Walker Martínez.

"El señor Elespuru conversó con los señores Barros Luco y Villegas. Puedo asegurar que el señor Carrasco ha sido víctima de una errada información en los propósitos que atribuye a esas conversaciones. Asistí el 24 de Enero de ese año, por invitación especial del señor Villegas, a una conversación con el general Elespuru en su habitación en el Hotel Oddó. En ella se hicieron referencias a conversaciones anteriores que no guardan conformidad con lo que asevera el señor Carrasco.

"Nuestro Gobierno puede pedir al señor Villegas una declaración autorizada sobre esas conversaciones.

"Como se me pide una opinión, que tal vez pueda contribuir a servir los intereses de la Cancillería, conjuntamente con el restablecimiento de la verdad, no puedo negarme a declarar que el tema de esas conferencias solamente tuvo relación con los medios posibles de facilitar el leal cumplimiento del Tratado de Ancón. El señor Villegas estuvo siempre resuelto a no salir del marco que, en años anteriores, habían fijado los señores don Federico Puga Borne y don Agustín Edwards con la aprobación de ambas ramas del Congreso.

"Recuerdo perfectamente que, para dar mayores facilidades para la celebración del plebiscito, se habló en esa ocasión de limitarlo al actual departamento de Tacna, incorporando a Chile definitivamente el de Arica, y el de Tarata al Perú. Para aconsejar esa solución, los dos Ministros que estaban inspirados en el más sano propósito de buscar un acercamiento sincero de las dos naciones, contemplaron la realidad del censo de cada departamento y convinieron en que, en Arica dominaba la población chilena, y en Tarata, la población indígena peruana.

"Tal vez, en esos momentos, esa solución habría sido aceptada por la mayoría de los chilenos y de los peruanos. Pero no ha sido la opinión popular la que ha imperado en ese litigio; las pasiones partidaristas, las ambiciones personales han causado mucho daño en los momentos en que habría sido más fácil un acuerdo de los gobernantes.

"Un protocolo inspirado en esas ideas y celebrado conjuntamente con un tratado de comercio y de navegación, habría terminado la enojosa y larga cuestión que divide al Perú de Chile.

"No recuerdo que se haya mencionado en esa ocasión el nombre de Bolivia. Una inteligencia con esta nación para mejorar, aún más, la amistad sellada en el tratado de Octubre de 1904 habría podido ser una de las consecuencias del arreglo meditado por los señores Elespuru y Villegas".

EDUCACION

LA TRANSFORMACION DE LA ELIPSE DEL PARQUE COUSIÑO. — Desde hace algún tiempo a esta parte, se ha venido discutiendo y comentando el proyecto de transformar la elipse del Parque Cousiño, en jardines para paseo público.

No han faltado quiénes, con más espíritu práctico, han lanzado la idea de aprovechar esa considerable extensión de terreno, tendida en el corazón mismo de la ciudad, como campo de deportes y estadio nacional. Entre los sostenedores de este último proyecto, el capitán don Enrique Caballero, que ha dedicado buena parte de sus energías en beneficio de la educación física en el Ejército y en los colegios o Institutos, ha explicado últimamente su manera de pensar.

Muy de acuerdo, casi en todas sus partes, con este sentir, no he resistido al deseo de interpretar este propósito como el más patriótico, ya que con él se trataría de solucionar el problema de llevar al hombre y aún a la mujer, que tantas sorpresas nos ha deparado después de la guerra mundial, al terreno que ha de fortificar su organismo, haciéndolo más fuerte, más sano y más feliz.

Actualmente, y después de inauditos esfuerzos por una parte e indiferencias por la otra, se lleva a término la construcción de un estadio en Ñuñoa. El esfuerzo gastado en este feliz propósito merece la más franca acogida y regocijo. Allí el aficionado habituado a practicar el deporte, llegará en los días de trabajo y en los festivos, siempre que el local no esté ocupado por una determinada asociación o centro.

Como plaza de ejercicios para cierta escuela o periodo de trabajo inicial en la instrucción de las tropas, no podemos desconocer que la elipse del Parque Cousiño nos ha prestado muchos servicios. Y si al realizarse la idea de transformarla en jardines o paseos públicos, únicamente tendiese la opinión responsable de este proyecto, creo que no quedaría uno entre todos los militares que se han servido o que se sirven de él, sin levantar muy en alto su protesta, y sin duda alguna, la superioridad militar tomaría de su cargo la forma de evitar el destrozo de ese pedazo de suelo que por tradición debe ser muy querido.

No sucedería lo mismo si se llevase a efecto el propósito de hacer de la elipse un campo completo de deportes y de un espacioso estadio que permitiese por la disposición paralela de ambas graderías, al estilo del Estadio de Atenas, pero lo suficientemente abierto en ambos extremos para permitir el tradicional desfile de las tropas, en las Fiestas Patrias de Setiembre.

Todo podría conciliarse, y como lo hemos advertido, creemos que el Ejército sería el primero en aceptar la transformación de la elipse en campo de deportes, a donde pudiera concurrir para practicarlos, la guarnición, con la misma libertad con que hoy lo emplea para sus ejercicios.

En los últimos torneos atléticos del Día Deportivo del Ejército y la Armada, los miembros de ambas instituciones se han demostrado como vigorosos atletas.

En estos encuentros no se ha querido, como sucede en otros países, entre los cuales descuella Estados Unidos con su famoso día "Army and Navy", día de alegría y justa aceptación para ambas instituciones, establecer las competencias comunes entre sus atletas. Se ha creído que la armonía entre ellas podría quebrarse o resentirse. Con muy distinta manera de pensar, porque conocemos muy de cerca el ambiente y la manera de sentir que existe tanto en la Marina como en el Ejército, creemos que no se podría dispensar otra ocasión mejor para estrechar más fuerte y virilmente los afectos que debe unir a militares y marinos. Pensar a la fecha que entre ellos pueda haber lucha alejada del espíritu caballeresco que ha informado por espacio de largos años la existencia de ambas instituciones, sería herir sus susceptibilidades y romper lanzas contra el buen propósito que resulta de la hidalga emulación, de la leal competencia.

Lo que aquí pudiera hacerse con la elipse del Parque Cousiño, allá en Valparaíso se haría con la del Parque de Playa Ancha.

Al rededor del Estadio, que se levantaría en el centro de la elipse, con capacidad para contener arriba de veinte mil espectadores, se dispondría un campo de deportes para carreras a pie, de velocidad y de fondo, carreras de vallas, ciclismo, pistas para trabajos ecuestres, piscinas de natación para concursos, locales para lanzamientos, arenadas para salto alto, largo, garrocha, etc., canchas de lawn-tennis, foot-ball, linao, chueca, rugby, canchas subterráneas para tiro de fusil y revólver, etc., etc.

El área de la elipse daría para todo esto en un bien estudiado y calculado proyecto.

Chile no abandonaría el puesto de honor que ha logrado conquistarse, más que con el esfuerzo y constancia públicos, con el particular, en estas cruzadas del vigor y la destreza emprendidas últimamente por los pueblos de Sur-América.

El Estadio y su campo de deportes estaría bajo un control inmediato del Gobierno, que mantendría un personal de entrenadores y custodias permanentes, con el objeto de dar facilidades a quienes quisieran poner a prueba sus cualidades viriles y deportivas, sin mayor gasto que el de su propio vigor físico, administrado con economía de esfuerzo por el encargado de la sección respectiva del Estadio o del campo, a la cual recurriese el interesado. — **Jorge Berguño Meneses**, teniente 1.o de Ejército.

FEDERACION DE PROFESORES. — Agrupación de Santiago. —Sesión de Directorio hoy a las 4 1|2 P. M., en el Portal Granelló, pieza N.o 9.

ASOCIACION PEDAGOGICA DE INSPECTORES ESCOLARES. — A las 10 de la mañana de hoy celebrará sesión esta institución, en el local de costumbre.

LIGA NACIONAL DEL MAJISTERIO PRIMARIO. — Asociación Santiago. — Cítase a sesión para el Miércoles 25 a las 5 P. M., en los salones de "El Mercurio".

GRAN CURSO SUPERIOR DE INGLES. — En el Instituto San Ignacio (Lord Cochrane 161), está abierta la matrícula para un curso superior de Inglés. Este curso será gratuito y estará destinado a los jóvenes y obreros que ya tienen algunos elementos de Inglés y desean profundizar sus conocimientos para hablarlo y escribirlo.

El curso comenzará el Martes 25 de Mayo, a las 9 P. M.

Habrá clases los Martes y Viernes, de 9 P. M. a 10 P. M. Pueden matricularse diariamente de 8 a 10 P. M., en Lord Cochrane 161.

El curso estará a cargo del profesor don Mario Fernández Zegers, miembro correspondiente de L'Association Phonetique Internationale de Paris.

VIDA ESTUDIANTIL

CENTRO ESTUDIANTES DE COQUIMBO. — Hoy, a las 9.15 de la noche, se verificará en el Club de Estudiantes, la elección del Directorio del Centro de Estudiantes de Coquimbo.

Unicamente podrán tomar parte en la elección aquellos que hayan firmado los registros y pagado la cuota de incorporación.

Se nos encarga hacer presente a los que no hayan cumplido con estos requisitos, pueden hacerlo hoy, de 6.15 a 7.30 P. M., en el Club de Estudiantes, donde serán atendidos por los señores E. Zavala Bolados e I. Pinto Durán.

CENTRO DE ALUMNOS DEL CONSERVATORIO NACIONAL DE MUSICA. — Hoy a las 11, sesión de Directorio en una de las salas del establecimiento.

CENTRO ESTUDIANTIL IGNACIO DOMEYKO. — La matrícula para el curso especial de taquigrafía gratuito, se atiende diariamente de 8.30 a 10 P. M., en Molina 640. Las clases de inglés y contabilidad empezarán hoy Lunes.

El horario es el siguiente:

Inglés. Lunes y Jueves, de 9 a 10 P. M.

Contabilidad, Martes y Viernes, de 8.30 a 9.30 P. M.

Continúa abierta la matrícula para la escuela nocturna para obreros, a la hora de costumbre.

Se ruega a las personas que aún no hayan devuelto las obras retiradas el año pasado, lo hagan a la brevedad posible.

La biblioteca se atiende todas las noches.

ACADEMIA DE MEDICINA A. N. DE E. C. —Se cita a sesión para hoy, a las 9 1|4 P. M., en el local de costumbre.

Se cita igualmente al directorio a la 1 1|2 P. M., a sesión extraordinaria en el local de la calle Bandera.

GUIA PROFESIONAL

ABOGADOS

ARTURO ALESSANDRI
ARTURO ALESSANDRI R.
FERNANDO ALESSANDRI R.
VICTOR ACEVEDO L.
Domicilio y estudio: Delicias 1158. De 9 a 11.30 y 4 a 6. Teléf. Ingl. 1414 .Teléf. Nac. 1833.

ERNESTO BARROS JARPA
CESAR JIMENEZ FUENZALIDA
Gálvez 88. Teléfono 1845.

LUIS MALAQUIAS CONCHA S.
Asuntos civiles, criminales, accidentes, apelaciones. Compañía 1065. Casilla 1088.

ALCIBIADES CARRILLO
Trasladóse Compañía 1231, frente a Notaría Lizana. Casilla 1214.

CLARO Y Cía.
Luis Claro Solar, Samuel Claro Lastarria, Héctor Claro Salas, Fernando Claro Salas. Morandé 231. Teléfono 2355.

NAZARIO CHACON DEL CAMPO
Morandé 466. Teléf. 966. Cas. 3211.

ALFREDO CAÑAS O'RYAN
Procesos criminales, preferentemente apelaciones, casaciones. Santo Domingo 1443.

PEDRO DAZA BRANTES
Morandé 440. Casilla 2281.

FERNANDO ERRAZURIZ TAGLE
Notario-abogado. Bandera 345. Casilla 926. Teléf. 3324. Desde las 9 A .M. hasta las 6.30 P. M.

JORGE ERRAZURIZ TAGLE
LUIS A. QUINTEROS T.
Trasladaron su escritorio a Amunátegui 301. Teléf. 633. Cas. 2592.

HERMAN ECHEVERRIA C.
Moneda 1148. Teléf. 3421. Domicilio: Carrera 172. Teléfono 1594.

LADISLAO ERRAZURIZ
HERNAN LEIGH BAÑADOS
De 3 a 5. Alameda 1902.

NICANOR ELGUETA N.
Galería Alessandri 19 A (altos). Teléfono Inglés 536.

DANIEL FELIU
y OSCAR FELIU H.
Merced 557. Teléf. 582. Cas. 3177.

OSVALDO FUENZALIDA CORREA
Santo Domingo 585. Casilla 787.

GALV. GALLARDO NIETO
Ahumada 168, altos. Teléf. 2343.

JORGE GALLARDO NIETO
Asuntos civiles y criminales. Se trasladó Morandé 244.

EDUARDO GREZ PADILLA
Catedral 1425. Teléfono 1144.

MANUEL GAETE FAGALDE
Notario-abogado. Huérfanos 1242. Teléfono Inglés 1355. De 9 a 18.30. Domicilio: Vergara 261.

OSVALDO HEVIA L.
Morandé 244. Casilla 1831 .

GUSTAVO KALTWASSER DIAZ
Huérfanos 1175. Casilla 855.

E. KOCH
Morandé 440. — Teléfono 1518.—10—12; 2—3

MARTIN Y HERNAN FIGUEROA ANGUITA
717, San Antonio. Teléfono 1681.

MIGUEL LUIS LAGOS
Abogado Banco Hipotecario de Chile. De 10 a 11 y de 3 a 4. Casilla 1455.

BERNARDINO LEIVA
Abogado. Se trasladó a Bandera 552.

LORENZO MONTT
AMBROSIO MONTT WILMS
Compañía 1207. Teléfono 2307.

MANUEL MERINO E.
LUIS MERINO E.
Agustinas 584. Teléf. 2077. Casilla 2407. De 4 a 5 1|2.

MANUEL OLIVA
Estudio: Galería Alessandri ofc. 15 A., en bajos.

ROBERTO DE PETRIS
San Diego 65. Teléf. 156. Cas. 4044. Juicios civiles, criminales, de comercio, asuntos jurisdicción voluntaria.

CARLOS A. RUIZ B.
Morandé 432.

ALFONSO REVECO
Alegatos Corte Suprema. Apelaciones. Nueva York 59 (frente Bolsa Comercio).

HECTOR SALAS IBAÑEZ
Abogado. Compañía 1943. Teléfono 2594. 61-M

LISANDRO SANTELICES E.
Morandé 450. Especialmente: Particiones, juicios sobre propiedades y estudio y arreglo de títulos.

CARLOS SALAS HERRERA
Abogado. Bandera 552. Casilla 3366. Teléfono 2177.

HUBERTO SALGADO GALLARDO
Causas militares, civiles, criminales. Alegatos Cortes Suprema y Apelaciones. Bandera 152.

ENRIQUE TAGLE MORENO
Estudio: Compañía 1223.

EMILIO TAGLE RODRIGUEZ
Abogado. Huérfanos 840. Teléfono 2018. Atiende preferentemente asuntos comerciales y mineros.

LEOPOLDO URRUTIA
Bco. Hipotecario de 2-5. Domicilio: Santa Rosa 128. Teléf. 2223.

HUMBERTO YAÑEZ VELASCO
Compañía 1223. Teléfono 1614.

LUIS VALENZUELA DIAZ
J. ANTONIO VALENZUELA DIAZ
Compañía 1264. Casilla 22.

MEDICOS

Dr. ARNELLO
Cirugía, anestesia general. Venéreas. García Reyes 17. De 12-3. Hospital San Vicente 4-6.

Dr. LEONIDAS AGUIRRE A.
Especialista enfermedades niños y afecciones pulmonares. De 10-11 y 1.30-3.30 San Francisco 116.

Dr. ALCAINO
Especialista Hospitales Niños. Salvador. Oídos, nariz, boca, garganta, 2-5. Dieciocho 237. Teléf. 257.

Dr. ALEJANDRO INFANTE
Enfermedades niños. Médico Hospital Niños San Luis. Consultas 1-4. Delicias 253.

Dr. ARTURO BARRAZA A.
Vías urinarias, sífilis. Puente 557. De 3 a 6.

ROBERTO AGUIRRE LUCO
Prof. de la Facultad. Medicina general, especialmente niños. 1 1|2

Dr. AMENABAR OSSA
Oculista 14 años Europa, 3 años Médico Director Hospital de Ojos Condado Stafford (Inglaterra). Merced 494. De 1.30-4. Teléf. 602.

DOCTOR AMARAL
Estudios Europa. Partos. Enfermedades señoras. Catedral 1964. 3510

Dr. F. ROMERO AGUIRRE
Partos, enfermedades señoras. Cirugía. Catedral 2429.

Dr. BISQUERT
Vías urinarias. Sífilis .Moneda 859. De 3 a 6. Casilla 2563.

Dr. BORQUEZ SILVA
Estudios Europa. Pulmón, corazón, estómago, intestinos. Rayos X. 3 a 6. A. Prat 80. Teléf. 19 Matadero.

Dr. CARLOS BOLIVAR S.
Medicina general. Delicias 210. De 1 a 3.

Dr. JULIO BUSTOS
Médico de Ciudad de Santiago.—Medicina interna, niños, sífilis. Recoleta 707. De 2 a 4.

Dr. BRAGA CASTILLO
Rayos X. Merced 136. Teléfono 1393. Consultas: de 9 a 10 y de 1 a 4.

Dr. CORREA CORTES
Medicina interna. Sífilis. Afecciones externas de la vista. 2-5. Echáurren 48. 30-Ju

Dr. MANUEL CALVO MACKENNA
Médico Pensionado San Vicente. 1 a 3 Santo Domingo 1412. Teléfono 596.

Dr. LEON CHONCHOL
Titulado París. Medicina general. Piel, venéreas. De 2-5. Santo Domingo 789.

DOCTOR CHARLIN
Enfermedades de la vista. Compañía 2115. Consultas de 3 a 6. P. M.

Dr. LEONIDAS CORONA T.
Laboratorio Clínico. Delicias 868 (frente a Estado). Consultas de 4 a 6. Teléfono 2483.

Dr. CAMPOS MENDEZ
Medicina interna. Corazón, hígado, sífilis. De 10 a 12 y 2 a 4. Huérfanos 2311.

Dr. W. E. COUTTS
Sífilis.. Vías urinarias. Consultas de 3 a 5. San Martín 372.

Dr. CASTRO OLIVEIRA
Garganta, nariz, oídos. Estado 62. De 3 a 6.

Dr. ALDO CONTRUCCI
Médico internista. Regresó de Europa. San Antonio 451. De 2 a 4. Teléfono 188 Providencia .

Dr. CASTAÑEDA IGLESIAS
Ex-médico residente Hospital de Niños. Catedral 1882. Teléf. 254. 1 1|2 - 3 1|2.

Dr. DIAZ VELASCO
Medicina interna. Niños. Sífilis. 1 a 4. Vergara 474. Teléf. 236 Parque.

A. ICAZA BARROS
Médico cirujano. Bandera 736.—Teléfono 233. Consultas: 5 a 6.30.

PROF. ALEJANDRO DEL RIO
194 Miraflores. Enfermedades de oídos, nariz y garganta. Consultas a hora fija diariamente (salvo los Sábados), de 2 a 5.

SIFILIS
VENEREAS Y PIEL
Doctor Félix Grohnert B.
Castro 238. Consultas: 2-6.

Dr. EUGENIO DIAZ LIRA
Cirugía de niños y ortopedia. — Agustinas 1270. Teléfono 2285.

Dr. RICARDO DONOSO
Estudios en Europa. Medicina interna, especialmente pulmón, corazón. Agustinas 619. De 1.30 a 3.30.

Dr. PAULINO DIAZ
Moneda 1963. Teléfono 1178. De 1 1|2 - 4. Especialmente piel, venéreas.

Dr. ESPINA
Rayos X. Medicina interna. Estudios Europa. Delicias 1228 esq. Gálvez. Teléfono 2102. De 1.30 a 4.

Dr. FRANCISCO EDWARDS
Vías urinarias. Consultas de 2 a 4. Teatinos 14.

Dr. JULIO EASTMAN
Catedral 2673. De 1.30 a 3.30. Teléfono 2637. Casilla 1571.

DOCTOR FAJARDO
Medicina general. Enfermedades niños. Arturo Prat 631. De 2 a 4.

Dr. FUENZALIDA BRAVO
Profesor de enfermedades niños. Merced 580. Teléfono 1721. De 2 a 4.

Dr. ARTURO FRITZ
Medicina general. Jefe Policlínica. Piel y sífilis. De 3 a 5. Huérfanos 1353.

Dr. MORAGA FUENZALIDA
Medicina y cirugía de niños. Cochrane 118. Teléfono 2804. De 1 a 3.

Dr. ARISTIDES GONZALEZ C.
Prof. extraordinario Obstetricia. Partos, enfermedades señoras. 1 a 3. Cas. 1551. Tel. 2789. S. Martín 272.

ENRIQUE GONZALEZ H.
Estudios en Europa. Especialmente estómago, intestino, hígado, diabetes, obesidad y reumatismo. Ejército 636. Consultas: 2-4.

Dr. ERNESTO GREENE
Estudios Europa. Cirugía, ginecología. Consultas: 2-4. — San Martín 509 esquina Catedral. Tel 2860.

Dr. GARCIA COLLAO
Estudio Europa. Ojos, nariz, garganta, oídos. Nuevo Consultorio San Antonio 148, frente Teatro Municipal.

Dr. MOISES HERRERA
Medicina general, especialmente niños. — Esmeralda 847, entre 21 de Mayo y San Antonio.

INSTITUTO DE EDUCACION FISICA
MORANDE N.o 750
Gabinete de Mecanoterapia
Masaje y gimnasia médica.
El gabinete está servido por estudiantes de los últimos años de medicina.
Hay horas especiales para señoras y caballeros.
Consultas: de 10 a 11, menos los Miércoles.
EL DIRECTOR.

Dr. ROBERTO JARAMILLO B.
Ejército 707. Teléf. 142 Parque.

RICARDO KUSCHEL S.
Cirugía general. Consultas: 3.30 a 5. San Antonio 275. Teléfono 1344.

Dr. A. KORNER ANDWANDTER
Estudios en E. U. Cirugía Ortopedia. Consultas: 2-4. Santo Domingo 623.

Dr. ADOLFO KAPLAN
Medicina interna. Rayos X. Ausente en Estados Unidos. 3-J

Dr. LEA PLAZA
Enfermedades del sistema nervioso. San Antonio 584. 5-7 P. M.

PROFESOR LUCO
Enfermedades nervios y mentales. Merced 336.

Dr. LAVAL
Medicina interna. Rayos X. Delicias 1626. De 2-4. Teléf 2844.

Dr. MORALES VILLABLANCA
Sífilis, venéreas. Prat 356. De 4 a 6.

CORA MAYERS G.
Médico-cirujano. Niños y señoras. Consultas 4 a 6. Ahumada 49.

Dr. MEZA OLVA
Estudios Europa. Medicina interna, especialmente pulmón, corazón, riñones, sífilis. Laboratorio Clínico de 3 a 4.—Dieciocho 268.

Dr. MALBRAN
Enfermedades mentales y nerviosas. De 2 a 5. San Antonio 584.

Dr. ITALO MARTINI G.
Ojos, oídos, nariz y garganta. Delicias 411. Consultas: 2 a 4.

Dr. JUAN MONTENEGRO M.
Enfermedades niños. De 2 a 4.—Compañía 1770. Teléfono 2120.

Dr. MONTERO
Prof. Dermatología, Sifilografía. Piel. Sífilis, génito-urinarias. Prat 309.

Dr. LUIS G. MIDDLETON CRUZ
Oídos, nariz, garganta. Trasladóse: Miraflores 540. De 4 a 6.

Dr. JULIO MOORE F.
1 1|2- 3 1|2. Niños. Sífilis. — Vergara 155. Teléfono 3074.

DR. MOUAT S.
Ginecología, partos. Ex-jefe Clínica Ginecológica Dr. Korner. Brasil 25.—De 1 a 4. Regresó.

LUIS CALVO MACKENNA
Profesor extraordinario de medicina infantil. Se trasladó a Moneda 1826. Teléfono 2112.

NEUMOTORAX ARTIFICIAL
Tratamiento Tuberculosis pulmonar. Dr. Moreno. Estudios Europa. Recoleta 561, de 2 1|2 a 4 1|2.

Dr. OHLERICH
Titulado Alemania y Chile. Medicina general adultos y niños. Teléfono 332 .Consultas: 2 a 4. Trasladose: Teatinos 336.

Dr. DAVID PULIDO
Enfermedades niños. Santo Domingo 1646. Teléfono 2162. Consultorio: Santo Domingo 1695. 1-4.

Dr. OTTO PHILIPPI
Enfermedades niños. Santo Domingo 820 esq. San Antonio. Consultas 1 a 3. Teléfono 2415.

PROFESOR PARDO
Cirugía y enfermedades de señoras. Consultas de 2 a 4. Ejército 119.

Dr. MARCIAL PARADA
Oídos, nariz, garganta. Delicias 1628. Teléfono 2844. De 3 a 5.

Dr. OSCAR PERALTA C.
Arturo Prat 588. Consultas 2 a 4. Policlínica de 8 a 9 1|2.

Dr. PRUNES
Estudios en Europa. Jefe de Clínical. Piel, sífilis, venéreas. Merced 490. Casilla 2894.

Dr. RICARDO PERALTA G.
Cirugía general, especialmente de niños. Claras 471.

Dr. EDUARDO DE RAMON
Cirugía, enfermedades señoras. De 1 a 3. Trasladóse Agustinas 1660.

Dr. PRADO REYES
Cirujano Jefe Hospital San Juan de Dios. Cirugía. Enfermedades señoras. San Francisco 70. De 1 a 3. Teléfono 1434.

Dr. PAREDES F.
Especialmente enfermedades señoras, Jefe Policlínica Prof. Korner. Medicina. Cirugía Abdominal. Amunátegui 33. De 2-4.

Dr. QUIROGA
Enfermedades nerviosas y mentales. Puente 559. Consultas de 3 a 5.

Dr. RAYO RIQUELME
Cirugía. Enfermedades de señoras. Sífilis. Lunes, Miércoles, Viernes, de 1 a 3. Martes, Jueves y Sábado, de 5 a 6. Merced 304. Teléfono 3329.

Dr. NACIANCENO ROMERO
Laboratorio Clínico. Puente 559. Consultas 5 a 7. Casilla 3871.

Dr. JOEL RODRIGUEZ P.
Estudios Europa. Medicina interna, especialmente estómago, intestinos. Rayos X. De 2-4. Amunátegui 559. Teléfono 2310.

Dr. HERRERA ROGER
Médico Hospital de Niños. Teléf. 2679. Delicias 2558. De 1 a 3.

Dr. SANTANDER
Estudios Europa. Enfermedades corazón, riñón, sífilis, especialmente estómago e intestinos. Examen del enfermo por rayos X y laboratorio. Moneda 821.

Dr. OSVALDO SALAS C.
Catedral 2529. Jefe Clínica Niños. Niños, adultos. De 1-3. Teléf. 2791.

Dr. CARLOS A. SOMMERS
Enfermedades del pulmón. De 1-3. Catedral 2099.

J. SCHWARZENBERG L.
Enfermedades niños. De 1 a 3. San Antonio 275. Teléf. 1344.

Dr. STUARDO
Estudios Europa. Enfermedades niños. De 1 a 4. Agustinas 1684. Teléf. 2245.

Dr. SUAREZ ALVAREZ
OCULISTA
Sto. Domingo 1283. De 1-3 y 5-6.

DOCTOR STOLTING
Oculista. Médico recibido en Alemania y Chile. Compañía 1392. De 3 a 5.

Dr. SEPULVEDA R.
Laboratorio
Bandera 736. Teléfono 233. Exámenes completos: sangre, orina, desgarro, etc. Consultas: 2 a 6.

Dr. TORRES TORRES
Jefe Clínica Prof Korner. Enfermedades señoras, cirugía. Catedral 1249. De 3 a 5.

Dr. UGARTE MONTES
Medicina interna, cirugía, sífilis. Sotomayor 541. 1.30 a 3.30.

Dr. ULLOA
Interna. Venéreas. Niños. Pulmón. Independencia 1726. de 12 a 4.

DOCTORA ERNESTINA PEREZ
Estudios en Europa. Se trasladó a Merced 629. Consultas: 2 a 4.30.

DOCTOR VARGAS SALCEDO
Cirujano. Martes, Jueves y Sábado 2-5. Teatinos 254. Teléf. 1060.

Dr. VALENCIA
Dentista. Santo Domingo 1280

Dr. G. E. VIDAL S.
Consultas 2 a 6. Delicias 2646.

Dr. VALENZUELA LARRAIN
Cirugía general, ginecología. Consultas 1 a 3, menos los Viernes. Catedral 2092.

DANIEL YAÑEZ G.
Sífilis, venéreas. De 3-5. Moneda 1035. Ausente.

Dr. ZUÑIGA C.
Enfermedades señoras. Jefe Clínica Obstetricia. Avenida España 472 De 1-3. Teléf. 111, Parque.

Dr. WAUGH ALDUNATE
606 | Estudios Europa. Medicina interna. Venéreas. Sífilis.
914 | Reacción Wassermann, 2 a 4. Catedral 1988.

D. WIREN
Oído, nariz, garganta. Claras 471. 2-4. Policlínica, 8 1|2-11 A .M. Sólo para enfermos escasos recursos.

DENTISTAS

MUÑOZ LOBOS Hnos.
Extracciones sin dolor. Sommo formo, puentes, placas, tratamientos rápidos. San Diego 307, 448, a 3. —Santo Domingo 401.

GUILLERMO AHUMADA
Carmen 319. altos.

AURELIO DE LA FUENTE
Clínica dental del Doctor Valenzuela Basterrica. Huérfanos 1616. Teléfono 1642.

BAHAMONDE INZUNZA
Ex-ayudante Clínica Esc. Dental. Tratamiento enfermedades boca, 2-5. Huérfanos 1353.

DR. ROGAT PIORREA ALVEOLAR Bolsa de Comercio Oficina 212-213

ESPECIALISTA EN PIORREA ALVEOLAR
(Encías supurantes, dientes movibles) Consultas en Valparaíso los Sábados. Cóndell 88.

ENRIQUE MORENO OLEA
Especialista Clínica Dental Dr. Valenzuela, Huérfanos 1616. Teléf. 1642.

L. R. BERRIOS M.
Clínica Dental Dr. Valenzuela, Huérfanos 1616. Teléfono 1642.

JOSE LUIS CABRERA M.
Teatinos 549, entre Catedral y Santo Domingo.

SALVADOR CASTILLO
Jefe Clínica Prótesis. Escuela Dental. Moneda 1588.

A. ARREDONDO REYES
Instalación moderna. Trabajos garantidos. Delicias 2774 (Portal Edwards).

Dr. CERDA LOPEZ
Dentista. Cirugía Dental. De 9-11 1|2 y 2-6. Moneda 881 (altos).

FORTUNATO ENCINA F.
Cirujano-Dentista. Ex-ayudante Dr. Carlos Robinson. Agustinas 849

CORIOLANO LARA VALLE
Consultas: 2 a 6. San Antonio 128.

VICTORINO ALONSO
Dentista. Estudios en Philadelphia. Moneda 1164.

MAURICIO M. BALTIANSKY
Cirugía dental. Enfermedades de la

TURF

CLUB HIPICO

Mary Garden el clásico "Las Oaks"

LAS CARRERAS DE LA TARDE DE AYER

Como de costumbre, asistió buena concurrencia a la reunión de ayer en el Club Hípico, desarrollándose el programa confeccionado, en medio de un ambiente de animación y entusiasmo.

Constituía la prueba principal de la tarde, el clásico Las Oaks, sobre una distancia de 2,400 metros y con una recompensa de siete mil pesos al producto vencedor.

La presentación de los diversos rivales fué buena; Mary Garden, en perfecto training; Nedda, ostentando sus conocidas formas; Gamma, con Caucasia, en gran salud y condiciones sobresalientes, completando Valmont el bonito lote de yeguas.

Cuando los adversarios se dirigieron al punto de partida, y se pusieron a las órdenes del starter, lo dominó tan pronto se enfrentaban las galerías, y en esta colocación, con relativa facilidad cruzó victorioso el disco delante de Lochinwar. El tercer puesto se lo adjudicó en una atropellada de última hora, Trentino. Cuarto Música.

Tiempo: 1.55.

Golosina abandonó la categoría de perdedor en los 1.100 metros siguientes, destinados a productos de dos años nacidos en el país.

Dada la señal, salió al frente de sus enemigos, Ché, el que fué luego reemplazado por Viviani, en seguida se colocó Herodes con Che, los que precedían a Hispano, mientras los demás corrían escalonados. Llegados al derecho, Golosina, que venía en el centro del pelotón, atacó con bríos sobre el puntero, el cual, después de defenderse enérgicamente, entregó el puesto de honor a Golosina, la que lo conservó hasta la raya final, batiendo con relativa holgura a Viviani. Tercero Exito y cuarto Che. Ultimo Feño.

Tiempo: 1.09 4|5.

Bonita resultó la tercera carrera de la reunión, Premio Jou-Jou, sobre un tiro de 1,600 metros, en el cual, logró imponerse Cárpatos, que estaba algo olvidado en la cotización.

Cuando el juez dió paso al lote, éste se movió con King's Ferry seguido de Guabiyú, primero y después de Gladiadora, más atrás encabezando los restantes Vesubiana, mientra la fila era cerrada, por Incauto que corría penúltimo y Cárpatos último libre. En la tierra derecha, atacaron Bastiam y Feudal, a la par, que Cárpatos mejoraba de situación con gran seguridad y pasando uno a uno a todos sus rivales, se apoderaba del puesto de honor a pocos metros del disco y se adjudicaba la victoria, delante de Bastian. Tercera llegó Feudal y cuarto King's Ferry.

Tiempo: 1.41.

En forma estrecha, se adjudicó Velada, el puesto de honor de la prueba a continuación, premio Jongleur, sobre 1,400 metros.

Ordenado el movimiento por el juez, lució sus colores en el puesto de peligro, Verderon, el que en la curva de los 1,100 metros se abrió arrojando a su jinete. Inmediatamente tomó la dirección de la carrera Folletín, más atrás se colocó Zapallar, ocupando la retaguardia Velada. Cuando apareció Folletín en la recta, luego fué hostilizado por Zapallar, que atacó por el lado exterior, a la vez, que Velada se dejó caer por los pajos y en enérgica y emocionante lid, obtuvo una pequeñísima ventaja sobre Folletín, casi en el mismo marcador. Tercero Zapallar.

Tiempo: 1.29.

Muy interesante estuvo el Premio Girasol, sobre 1,100 metros de la sexta carrera, donde se asignó Lady Kendal, los dos mil quinientos pesos de recompensa al ganador.

Levantadas las huinchas, marcó el tren de vanguardia, Alascoaga y los restantes un tanto agrupados. Pasado el poste de los 900 metros, Lady Kendal avanzó y en la curva misma tomó el puesto de leader, colocándose segundo Durbar, que también había imitado el movimiento del puntero. Una vez desembocado en la recta y enfrentandas las tribunas populares, Lady Kendal, aumentó la ventaja que traía, a sus perseguidores, pudiendo alcanzar la meta con cierta facilidad sobre Durbar. Tercero, remató Dixmude. Cuarto His Lordship. Ultimo Parisiana.

Tiempo: 1.8 3|5.

De gran actividad en las apuestas mutuas y de hermoso desarrollo, resultó la prueba de clausura del programa Premio Jack's Green sobre una milla.

Dada la salida picó al frente, Botánica, hostilizada de cerca por Duque de El, los demás escalonados a corto trecho, cerrando la fila Campoamor, que largó mal. Cuando el lote desembocó en el derecho, Alvia se lanzó por el centro de la pista, viéndose muy pronto atropellar por fuera a Cautín, competidor que pasó como una exhalación al puesto de peligro, y mantenerse en él, hasta cruzar el disco con tres cuartos de cuerpo sobre Alvia. Tercero Don Alvaro, y cuarto Campoamor, que arremetió con grandes bríos en los tramos decisivos.

Tiempo: 1.40 3|5.

LAS LLEGADAS DE AYER:

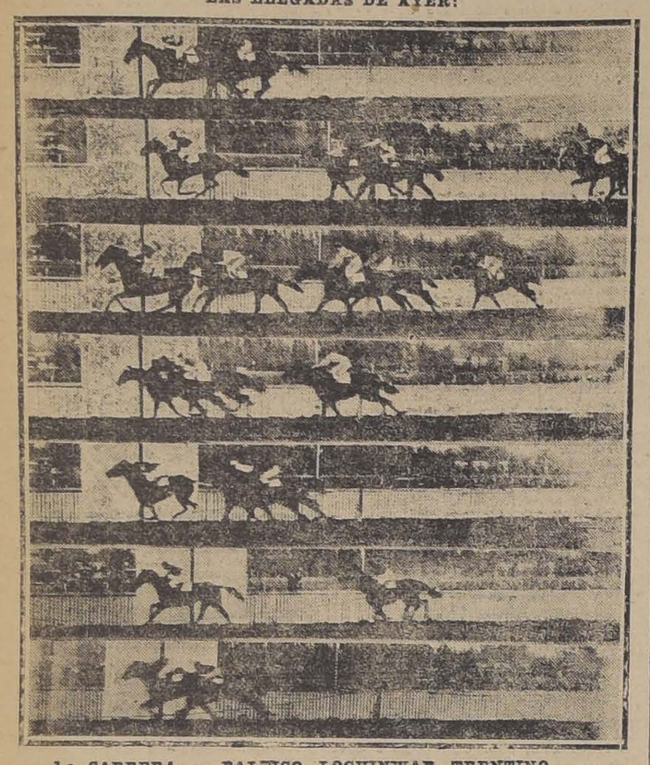

1.a CARRERA. — BALTICO, LOCHINWAR, TRENTINO.
2.a CARRERA. — GOLOSINA, VIVIANI, EXITO, VELDORA.
3.a CARRERA. — CARPATOS, BASTIAN, FEUDAL, KING'S FERRY.
4.a CARRERA. — VELADA, FOLLETIN, ZAPALLAR.
5.a CARRERA. — MARY GARDEN, VALMONT, GAMMA.
6.a CARRERA. — LADY KENDAL, DURBAR.
7.a CARRERA. — CAUTIN, ALVIA.

Las pizarras de tribunas, arrojaron el siguiente número de boletos a ganador por unidad de diez pesos:

Mary Garden	1,217
Gamma	1,090
Caucasia	645
Valmont	566
Nedda	561
Total	4,079

Lanzado en carrera el pelotón, tomó la delantera, primeramente Mary Garden, para después de desfilar frente a las tribunas, tomar el comando Caucasia, la que se disparó más de cinco cuerpos del resto del lote que encabezaba Nedda, en tercer término corría Mary Garden, alternándose en el último puesto Valmont con Gamma. Frente al poste de los 900 metros, las distancias que separaban a los diversos rivales, se hicieron más estrechas y entonces fué, cuando se vió a Nedda acercarse conjuntamente con Mary Garden a la puntera. Girado el último codo, Nedda empezó a decaer y Mary Garden a avanzar hasta lograr rebasar la línea de carrera de Caucasia que dió a esa altura señales de fatiga. En mitad de la tierra derecha, atacó con bríos por el lado exterior Gamma y consiguió emparejar a Mary Garden, yegua que exteriorizando grandes condiciones se defendió a rigor de látigo y pudo conservar una ventaja hasta trasponer victoriosa el marcador, delante de Valmont, que en los últimos cien metros reaccionó con energías dignas de hacer notar. El tercer lugar lo conservó Gamma y el cuarto Caucasia. Ultimo Nedda.

Tiempo: 2.37.

El regreso de Mary Garden al paddock, fué recibido con una entusiasta ovación, que con justicia alcanzó a su jockey Manuel Pérez, que la condujo con admirable maestría.

Con el Premio General Wilson sobre 1.800 metros, se dió comienzo al programa, prueba donde ganó Báltico, que era nuestro preferido.

Alzadas las cintas, tomó la puntera Lochinwar, a dos cuerpos se colocó Báltico, a un cuerpo más atrás Espartilla con Uxor, que se alternaron en el tercer lugar, a continuación Música precediendo a Silver Lassie y cerrando la marcha Trentino. Cuando se jiraba la curva, Báltico, que corría contenido, cargó sobre Lochinwar y

RESULTADOS GENERALES

Primera carrera

Premio GENERAL WILSON. — 1,800 metros.—$ 3,000 al 1.o, 600 al 2.o y 300 al 3.o

	G.	P.
1.o Báltico, 53 kilos, 5 años, por Jou Jou y Faranz, del señor F. Osorio, jockey A. Molina	302	161
2.o Lochinwar, 53 kilos, R. Hernández	583	331
3.o Trentino, 51,6 kilos, F. Bernal	66	41
4.o Música, 48 kilos, H. Ramírez	303	177
Espartilla, 56 kilos, V. Jara	116	57
Silver Lassie, 56 kilos, M. Baeza	102	75
Uxor, 47 kilos, J. Oregón	290	158
	1762	1000

Ganado por 1 1|2 cuerpos; el 3.o a 3 1|2 cuerpos.
Tiempo: 1.55.
No corrieron: Boa, con 58; Ruler, con 54; Pequén, con 48.

Dividendos de Tribunas, unidad de $ 10

Ganador de Báltico	$ 52.50
Placé de id.	22.70
Id. de Lochinwar	16.20

Dividendos de Galerías, unidad de $ 5

Ganador de Báltico	$ 27.20
Placé de id.	10.30
Id. de Lochinwar	7.70

Segunda carrera

Premio JOYFUL.—1,100 metros. —$ 4,000 al 1.o, 800 al 2.o y 400 al 3.o

	G.	P.
1.o Golosina, 49 kilos, 2 años, por Melbourne y Oranaise, del Stud El Bosque, jockey S. Miranda	619	336
2.o Viviani, 51 kilos, R. Piérola	508	269
3.o Exito, 51 kilos, J. Arancibia	416	308
4.o Veldora, 52,2 kilos, M. Michaels	304	296
Ché, 51,2 kilos, R. Hernández	46	46
Feño, 55,7 kilos, V. Jara	69	32
Ferrocarrilero, 51 kilos, C. Rozas	93	54
Gabinete, 54,2 kilos, P. P. Quezada	39	33
Herodes, 54 kilos, J. F. Bernal	164	130
Hispano, 54,2 kilos, M. Verdejo	210	111
Marialva, 49,2 kilos, Alf. Silva	113	110
Perla White, 51,3 kilos, F. Rozas	188	114
	2268	1846

Ganado por 3|4 de cuerpos; el 3.o a 1 1|2 cuerpo.
Tiempo: 1.9 4|5.
No corrieron: Borgue, con 54; Verbitz, con 52; Cila, con 54; Hellumán, con 54; Oliveto, con 54; Vallenar, con 54; Pegajosa, con 52; Pispireta, con 52.

Dividendos de Tribunas, unidad de $ 10

Ganador de Golosina	$ 40.20
Placé de id.	17.40
Id. de Viviani	19.30
Id. de Exito	18.10

Dividendos de Galerías, unidad de $ 5

Ganador de Golosina	$ 16.60
Placé de id.	8.30
Id. de Viviani	10.60
Id. de Exito	10.30

Tercera carrera

Premio JOU JOU.—1,600 metros. —$ 3,000 al 1.o, 600 al 2.o y 300 al 3.o

	G.	P.
1.o Cárpatos, 55 kilos, 3 años, por Pearl River, y Moscowa, del Stud 13 de Agosto, jockey P. P. Cancino	246	151
2.o Bastian, 46 kilos, H. Ramírez	349	306
2.o Feudal, 49 kilos, R. Díaz	117	84
4.o King's Ferry, 50 kilos, J. Oregón	259	173
Incauto, 60 kilos, M. Gamboa	284	161
Guabiyú, 53 kilos, A. Molina	595	406
Gladiadora, Alf. Silva	681	366
Vesubiana, J. Arancibia	440	245
Validol, 48 kilos, C. Rozas	107	85
Embrollona, 47 kilos, L. A. Zúñiga	145	108
Rhum, 40 kilos, C. Cruz	109	75
	3332	2180

Ganado por 1 1|2 cuerpos; el 3.o a igual distancia.
Tiempo: 1.41.
No corrieron: Música, con 48; Simplice, con 47.

Dividendos de Tribunas, unidad de $ 10

Ganador de Cárpatos	$ 121.90
Placé de id.	41.40
Id. de Bastián	25.50
Id. de Feudal	66.40

Dividendos de Galerías, unidad de $ 5

Ganador de Cárpatos	$ 68.60
Placé de id.	21.30
Id. de Bastián	13.90
Id. de Feudal	23.90

Cuarta carrera

Premio JONGLEUR.—1,400 metros.—$ 3,000 al 1.o, 600 al 2.o

	G.	P.
1.o Velada, 49 kilos, 2 años, por Olascoaga y Gonina, del Stud Sudercaseaux, jockey J. Arancibia		
2.o Folletín, 54 kilos, M. Pérez		
3.o Zapallar, 51 kilos, G. Aravena		

HAGA SU PROPIO REMEDIO PARA CANAS

La señora A. Dixon, practicante recibida, muy relacionada en Brooklyn, dice sobre el particular: "Ponerse el pelo negro, castaño, claro, de cualquier color, al que lo tenga canoso, es la cosa más fácil, con tal de usar el remedio siguiente, que puede hacerse en casa:

"Conseguir en cualquier botica una cajita de polvo Orlex, disolverlo en 4 onzas o sea 113 gramos de agua destilada o lloviediza mojar en ello un peine y pasárselo por el pelo. Es baratísimo y no irroga otro gasto. Las direcciones para mezclarlo y usarlo vienen con cada caja.

"Luego que se puede usar Orlex en toda confianza. Cada caja trae un bono de $ 100.00 oro en garantía de que Orlex no contiene productos ni derivados de plata, plomo, zinc, azufre, mercurio, anilina, ni alquitrán de hulla. No se borra el pelo, ni se le pega, ni lo engrasa y lo deja como seda. Al que lo usa lo deja como si fuera veinte años más joven".

Verderon, 51 kilos, S. Miranda
Ganado por 1|2 pescuezo; el 3.o a 2 cuerpos.
Tiempo: 1.29.
No corrieron: Dichoso, con 54 y Viviana, con 52.

Dividendos de Tribunas, unidad de $ 10

Ganador de Velada	$ 29.00
Placé de id.	15.00
Id. de Folletín	16.10

Dividendos de Galerías, unidad de $ 5

Ganador de Velada	$ 21.20
Placé de id.	8.10
Id. de Folletín	7.50

Quinta carrera

Premio LAS OAKS.—2,400 metros.—$ 7,000 al 1.o, 1,400 al 2.o y 700 al 3.o

	G.	P.
1.o Mary Garden, 59 kilos, 4 años, por L'Aiglon y Valmont, del Stud Mary, jockey M. Pérez	1217	303
2.o Valmont, 53 kilos, H. Ramírez	566	232
3.o Gamma, 55 kilos, M. Verdejo	1090	418
4.o Caucasia, 53 kilos, Alf. Silva	645	209
Nedda, 58 kilos, A. Molina	561	222
	4079	1447

Ganado por 3|4 de cuerpo; el 3.o, a 1|2 pescuezo.
Tiempo: 2.37.

Dividendos de Tribunas, unidad de $ 10

Ganador de Mary Garden	$ 30.20
Placé de id.	22.70
Id. de Valmont	26.50

Dividendos de Galerías, unidad de $ 5

Ganador de Mary Garden	$ 15.10
Placé de id.	10.30
Id. de Valmont	10.90

Sexta carrera

Premio GIRASOL.—1,100 metros. —$ 2,500 al 1.o, 500 al 2.o y 250 al 3.o

	G.	P.
1.o Lady Kendal, 49 kilos, 3 años, por Viraró y Mdm. Comfrey, del señor L. F. Yáñez, jockey R. Piérola	554	313
2.o Durbar, 48 kilos, S. Miranda	776	372
3.o Dixmude, 49 kilos, G. Aravena	181	94
4.o His Lordship, 49 kilos, J. Baeza	256	125
Daventry, 59 kilos, M. Baeza	207	124
Golden Glass, 54 kilos, Alf. Silva	113	67
Ancatemo, 53 kilos, U. Núñez	465	274
Colonia, 54 kilos, H. Ramírez	271	242
Ego Sum, 52,3, A. Villagra	154	69
Parisiana, 51 kilos, M. J. Silva	73	57
Zurbaran, 54 kilos, J. Arancibia	275	102
Etoile d'Or, 52 kilos, J. F. Bernal	796	534
	4121	2377

Ganado por 2 1|2 cuerpos; el 3.o a dos cuerpos.
Tiempo: 1.8 3|5.
No corrieron: Bruja, con 59; Polvillo, con 59; Madrileño, con 52; Unísono, con 59; Edris, con 54; Andanza, con 52; Speed, con 52.

Dividendos de Tribunas, unidad de $ 10

Ganador de Lady Kendal	$ 66.90
Placé de id.	24.50
Id. de Durbar	22.20
Id. de Dixmude	58.20

Dividendos de Galerías, unidad de $ 5

Ganador de Lady Kendal	$ 35.30
Placé de id.	13.60
Id. de Durbar	15.40
Id. de Dixmude	37.20

Séptima carrera

Premio JACK'S GREEN.— 1,600 metros.—$ 3,000 al 1.o, 600 al 2.o y 300 al 3.o

	G.	P.
1.o Cautín, 58 kilos, 4 años, por Rodillard y Desirée, del Stud Los Robles, jockey J. F. Bernal	744	370
2.o Alvia, 51 kilos, A. Molina	289	141
3.o Don Alvaro, 57 kilos, M. Baeza	374	204
4.o Campoamor, 53 kilos, M. Gamboa	896	326
Cachiyuyo, 55 kilos, M. Pérez	315	147
Minerito, 54 kilos, Alf. Silva	727	370
Baldramina, 53 kilos, C. Pombet	636	287
Duque de El, 51 kilos, U. Núñez	468	163
Botánica, H. Ramírez	221	138
Boa, 49 kilos, C. Rozas	738	326
Whisky Sower, 46 kilos, N. Ramírez	147	91
Balaclava, 45 kilos, L. A. Jerez	425	250
	5980	2843

Ganado por 3|4 de cuerpo; el 3.o a 3 cuerpos.
Tiempo: 1.40 3|5.
No corrieron: España con 54; Alboroto II, con 47.

Dividendos de Tribunas, unidad de $ 10

Ganador de Cautín	$ 72.30
Placé de id.	26.60
Id. de Alvia	53.60
Id. de Don Alvaro	40.30

Dividendos de Galerías, unidad de $ 5

Ganador de Cautín	$ 27.70
Placé de id.	12.80
Id. de Alvia	18.40
Id. de Don Alvaro	25.80

HIPODROMO CHILE

LAS CARRERAS DE LA MAÑANA DE AYER

Ante concurrencia no tan numerosa como la de reuniones anteriores, se efectuaron en la mañana de ayer, las carreras en este Hipódromo. A pesar de la circunstancia ya anotada el entusiasmo no decayó en ningún momento, notándose gran movimiento en las apuestas mutuas.

La mañana se abrió con los 1.000 metros, del premio Umbría, donde Dorina fué la encargada de vencer. Cuando el starter dió la señal, Discusión estuvo un instante al frente, para ser reemplazada en seguida por Arengosa, que se cortó hasta cuatro cuerpos al frente, quedando más atrás Incandescente, Nublé y Gachona. El lote desembocó en la recta siempre con Arengosa adelante, pero frente a las galerías, Dorina surgió desde el fondo y en un violento "rush" terminó vencedora en el disco con más de un cuerpo de ventaja sobre Gachona, que en los últimos metros arrebató el segundo puesto a Arengosa. Cuarto: Torcacita.

En la segunda carrera, Pagano fué el encargado de señalar el camino a sus adversarios, perseguido a tres cuerpos por Trebizonda, Remadora y Tabernera, quedando última Cultura. En la curva Trebizonda presentó lucha al puntero y una vez en la recta lo dominó con manifiesta facilidad y sin enemigos que comprometieran su triunfo llegó al disco escoltada por Pagano a medio cuerpo. Tercero remató Cultura delante de Bruja.

De un extremo a otro corrió a la delantera Mrs Yoe, en la prueba siguiente; siendo en las primeras distancias perseguida por Tinkabelle, Bella Dama, Ruric y Flaminia, en este orden. Sin otras alternativas llegaron hasta la curva donde Tinkabelle y Tarff, cargaron sobre la puntera, pero esta tuvo energías sobradas para repeler el ataque y llegar a la meta precediendo a Tinkabelle por uno y medio cuerpo. El tercer lugar lo conservó Tarff, delante de Flaminia.

Poco menos que al galope triunfó Pink Lady, en la cuarta carrera. Cuando se ordenó la salida, Gregorita se vió a la punta, colocándose segundo Pink Lady, y a con Rival, que remataron segundo y Alpino. En la recta Pink Lady, sin mayor esfuerzo dominó a la Puntera, la que retrogradó batida, dando paso a Sebastiana y Sans Rival, que remataro nsegundo y tercero respectivamente. Cuarto entró Alpino.

En la quinta carrera, Pajarita salió al frente en cuanto se alzaron las huinchas, quedando a tres cuerpos Merchant y más atrás Tellito, Pelucón y Tacho. Sin variantes dignas de mencionar, la puntera resistió al final el ataque de Merchant, al que batió por un cuerpo. El tercer lugar correspondió a Tacho, delante de Orada.

Retozona, favorita en la sexta carrera, al final sólo pudo salvar el tercer puesto de la tabla. Cuando se alzaron las huinchas, Dudoso y Bruno, entraron a disputarse la delantera quedando más atrás Retozona y Dichosa y al fondo Romancienne. Sin ninguna variante en su colocación, los competidores llegaron frente a las galerías, adquiriendo al final gran interés la lucha entre Dudoso y Bruno, llegando al disco con tres cuartos de cuerpo a favor del primero. Tercero entró Retozona y cuarto Olivar.

En la prueba de clausura, punteó Dazzle, seguido de Terrible, Socio, quedando don Floro al fondo. Frente al poste de los 800 metros, pasó Terrible adelante, situación que conservó hasta el codo final, donde Viking apareció al frente para retrogradar frente a las galerías, dando paso a Juliano, que se hizo presente con grandes energías y terminando la distancia con más de dos cuerpos de ventaja sobre Chateau Gonthier. Tercero Francina y cuarto Socio.

RESULTADOS GENERALES

Primera carrera

Premio Umbría.—Distancia: 1.100 metros. — Premios: $ 700 al 1.o y $ 100 al 2.o.

1.o Dorina, con 50 kilos, 4 años, por St. Dory y Encina Real, del señor M. Palacios, jockey O. Montenegro; 2.o Gravina, con 47; 3.o Arengosa con 51; 4.o Torcacita, con 43.

No placé: Nublé, con 60 kilos; Agua Mansa, con 58; Bretona, con 57; Incandecente, con 57; Guérnica, con 55; Discusión, con 48.

No corrieron: Dacha, con 58; Aventura, con 52; Shy, con 47.

Ganado por 1 y medio cuerpo; el tercero a una cabeza.
Tiempo: 1.04.

Apuestas mutuas de tribunas, unidad de $ 5.00

Ganador de Dorina	$ 121.60
Placé de id.	25.00
Id. de Gachona	8.50
Id. de Arengosa	11.80

Galerías, unidad de $ 2.00

Ganador de Dorina	$ 55.10
Placé de id.	11.50
Id. de Gachona	3.20
Id. de Arengosa	4.20

Segunda carrera

Premio Ultramar. — Distancia: 1,100 metros. — Premios: $ 1,200 al 1.o y 200 al 2.o.

1.o Trebizonda, con 49 kilos, 3 años, por Lord Bobs y Hada, del señor H. Godoy, jockey J. Vergara; 2.o Pagano, con 51; 3.o Cultura con 54; 4.o Bruja con 49.

No placé: Tintero, con 56; Remadora con 51; Alcisca, con 49 y Tabernera, con 49.

No corrieron: Ancatemo, con 51; Terrible, con 51; Pasatiempo, con 51; Ganado por medio cuerpo, el tercero a 1 y medio cuerpo.
Tiempo: 1.10.

Apuestas mutuas de tribunas, unidad de $ 5.00

Ganador de Trebizonda	$ 22.60
Placé de id.	10.90
Id. de Pagano	15.40
Id. de Cultura	13.20

Galerías, unidad de $ 2.00

Ganador de Trebizonda	$ 7.70
Placé de id.	3.40
Id. de Pagano	5.20
Id. de Cultura	4.50

Tercera carrera

Premio Urgel. — Distancia: 1,200 metros. — Premios: $ 1,200 al 1.o y $ 200 al 2.o.

1.o Mrs. Joe, con 50 kilos, 6 años, por Le Samaritain y Buena Suerte, del Stud Sauzal; 2.o Tinkabelle, con 50; 3.o Tarff, con 51; 4.o Flaminia, con 44.

No placé: Bella Dama, con 56 kilos; Matadora, con 55; Ruric, con 54; Alejo II, con 53; Corchea, con 48; Colón, con 42.

No corrieron: Pisanella, con 58 kilos; Pacato, con 52.

Ganado por uno y medio cuerpo; el tercero a dos cuerpos.
Tiempo: 1.16.

Apuestas mutuas de tribunas, unidad de $ 5.00

Ganador de Mrs. Joe	$ 20.20
Placé de id.	8.00
Id. de Tinkabelle	10.60
Id. de Tarff	14.80

Galerías, unidad de $ 2.00

Ganador de Mrs. Joe	$ 6.20
Placé de id.	3.10
Id. de Tinkabelle	6.50
Id. de Tarff	4.60

Cuarta carrera

Premio Unísono. — Distancia: 1,100 metros. — Premios: $ 800 al 1.o y $ 100 al 2.o.

1.o Pink Lady, con 53 kilos, 3 años, por Lancaster y Palustre, del señor A. Pérez de C., jockey, J. Vergara; 2.o Sebastiana, con 49; 3.o Sans Rival, con 54; 4.o Alpino, con 45 kilos.

No placé Don Emiliano, con 60 kilos; Gregorita, con 55; Monograma, con 54; Lad, con 51; Tamboril, con 44; Lally, con 44; Asiático, con 43.

No corrieron: Limosnera, con 49 kilos; Longo, con 53; Tapón, con 48.

Ganado por 2 1|2 cuerpos; el tercero a 2 cuerpos.
Tiempo: 1.10.

Apuestas mutuas de tribunas, unidad de $ 5.00

Ganador de Pink Lady	$ 21.40
Placé de id.	9.50
Id. de Sebastiana	22.20
Id. de Sans Rival	15.20

Galerías, unidad de $ 2.00

Ganador de Pink Lady	$ 9.80
Placé de id.	4.30
Id. de Sebastiana	7.50
Id. de Sans Rival	8.90

Quinta carrera

Premio Umbel. — Distancia: 1,200 metros. — Premios $ 1,200 al 1.o y $ 200 al 2.o.

1.o Pajarita, con 49 kilos, 3 años, por Pirapó y Safo, del señor H. Godoy, jockey J. Vergara; 2.o Merchant, con 56 kilos; 3.o Tacho, con 46; 4.o Orada, con 42.

No placé: Pelucón, con 56; Tártaro, con 55; Tellito, con 51; Teruca, con 51; Ratisbona, con 45; Practicanta, con 42.

No corrieron: Dual, con 58 kilos; Protector, con 42; Alcisca, con 48.

Ganado por un cuerpo, el tercero a dos cuerpos.
Tiempo: 1.16 1|5.

Apuestas mutuas de tribunas, unidad de $ 5.00

Ganador de Pajarita	$ 25.00
Placé de id.	8.50
Id. de Merchant	8.40
Id. de Tacho	9.80

Galerías, unidad de $ 2.00

Ganador de Pajarita	$ 11.40
Placé de id.	3.50
Id. de Merchant	3.60
Id. de Tacho	5.00

Sexta carrera

Premio Ultra. — Distancia: 1,100 metros. — Premios: $ 1,200 al 1.o y $ 200 al 2.o.

1.o Dudoso, con 53 kilos, 4 años, por Burlesco y Eward Low, del Stud Independencia, jockey G. Aravena; 2.o Bruno, con 52 kilos; 3.o Retozona con 52; 4.o Olivar, con 52.

No placé Pisanella, con 59 kilos; Personaje, con 51; Dichosa, con 49; Romancíene, con 49.

No corrieron: Compiegne, con 54; Flaminia, con 53; Jerez, con 51; Pelucón, con 52.

Ganado por 3|4 de cuerpo; el tercero a igual distancia.
Tiempo: 19 2|5.

Apuestas mutuas de tribunas, unidad de $ 5.00

Ganador de Dudoso	$ 23.80
Placé de id.	
Id. de Bruno	
Id. de Retozona	

Galerías, unidad de $ 2.00

Ganador de Dudoso	
Placé de id.	
Id. de Bruno	
Id. de Retozona	

Séptima carrera

Premio Utopía. — Distancia: metros. — Premios: $ 1,200 al 1.o y $ 200 al 2.o.

1.o Juliano, con 46 kilos, 3 años, por Altanero y Eroica, del señor Reveco, jockey, F. Ch. Gonthier, con 45; 3.o Sosio, con 45; 4.o Plomo, con 57; No placé: Don Plomo, con 48; Vikingo, con 48; Simplice, con 42; Giry, con 40; Terrible, con 42; Ulises, con 40.

No corrieron: Rádium, con 48; Música, con 50.

Ganado por 2 cuerpos; el tercero, igual distancia.
Tiempo: 1.55 3|5.

Apuestas mutuas de tribunas, unidad de $ 5.00

Ganador de Juliano	
Placé de id.	
Id. de Ch. Gonthier	
Id. de Francina	

Galerías, unidad de $ 2.00

Ganador de Juliano	
Placé de id.	
Id. de Ch. Gonthier	
Id. de Francina	

LAS LLEGADAS DE AYER:

1.a CARRERA. — DORINA, GACHONA, ARENGOSA.
2.a CARRERA. — TREBIZONDA, PAGANO, CULTURA, BRUJA.
3.a CARRERA. — MRS. YOE, TINKABELLE, TARF, FLAMINIA.
4.a CARRERA. — PINK LADY, SEBASTIANA, SANS RIVAL.
5.a CARRERA. — PAJARITA, MERCHANT, TACHO, ORADA.
6.a CARRERA. — DUDOSO, BRUNO, RETOZONA, OLIVAR.
7.a CARRERA. — JULIANO, CH. GONTHIER, FRANCINA, SOCIO.

NOTICIAS DIVERSAS

Preparadores de los ganadores de ayer en ambos hipódromos.

Club Hípico

Báltico.—C. Lara.
Golosina.—S. González.
Cárpatos.—C. Lacalle.
Velada. P. Maldini.
Mary Garden.—C. Ruiz.
Lady Kendal.—C. Lara.
Cautín.—M. Réyes.

Hipódromo Chile

Dorina.—E. Muñoz.
Trebizonda.—C. Godoy.
Mrs. Joe.—R. Amaro.
Pink Lady.—U. Verdugo.
Jajarita.—C. Godoy.
Dudoso.—Av. González.
Juliano.—R. Díaz.

Golosina, por Melbournaise, que abandonó ayer categoría de perdedores haras Haras Rihue. En las ve retirada por su propietario pesos, siendo adquirida pr mente por el Stud El Ro actual propietario.

Rodada.—En la cuarta Verderon se abrió en la c los 1.100 metros, arrojan jockey S. Miranda, el sultó ileso.

Suspendidos.— Los jock Piérola y Alfonso Silva suspendidos por los señor sarios del Club Hípico, p rrecciones cometidas en la carrera. El primero hasta de Julio y el segundo por de carreras.

Multado. — His Lordsh multado en 50 pesos por sentarse a correr con su por segunda vez.

Suspensiones.—Lady Zurbaran, en el Club Hípico cacita y Bretona en el Hipó Chile fueron suspendidas mes, por dificultar la m Por igual causa Tarff fué dida por seis meses.

Reclamo. — En el Hipó Chile se produjo un solo re el de Cultura en contra de no, en la segunda carrera fué desestimado por los comisarios.

Dudoso y **Trebizonda**, ganadores de las carreras de remate Hipódromo Chile, no tra

Las memorias del Mariscal Hindenburg (52)

LA EXCLUSIVIDAD PARA LA PUBLICACION EN CHILE DE ESTAS MEMORIAS, HA SIDO ADQUIRIDA POR "LA NACION".

Una vez entrados en el camino resbaladizo, relajada la tensión de nuestras fuerzas, no se podía prever otro fin que uno lleno de horrores, a no ser que hubiéramos por nuestra parte, paralizado el brazo y la voluntad del enemigo. Tales eran nuestras perspectivas al finalizar el año de 1917, y así se convirtieron en realidad más tarde. Nos encontrábamos siempre ante la alternativa de la lucha hasta la victoria o la sumisión hasta la abdicación de uno mismo. ¿Se pronunciaron alguna vez nuestros enemigos en otro sentido? No había llegado nunca a mis oídos una voz distinta. Si en alguna parte hubiera sonado una voz más reconciliadora, no atravesó la atmósfera que había entre los hombres de Estado enemigos y mi persona.

Estaba convencido de que teníamos la fuerza y el espíritu militar necesarios para el combate final que debía tener por objeto traer la decisión. Debíamos decidir cómo y dónde habríamos de librar ese combate. En cuanto al "cómo", podía expresarlo, en general, en las siguientes palabras: evitar el estancamiento en una de las llamadas batallas de material. Debíamos anhelar una victoria grande, sorprendente si fuera posible. Si no conseguíamos quebrantar la resistencia enemiga con un solo golpe, debían seguirle otros golpes en puntos diferentes de las líneas de resistencia del enemigo hasta que hubiéramos alcanzado nuestro objetivo final.

Tenía en vista, naturalmente, como ideal militar, una ruptura completa de las líneas enemigas que nos abriera las puertas para operaciones libres. Esa puerta debía abrirse en la línea Arras-Cambrai-San Quintín-La Fere. La selección del frente de ataque no fué determinada por consideraciones políticas. No queríamos atacar allí porque los ingleses nos hacían frente en ese terreno de ataque. Es verdad que veía en Inglaterra siempre el principal apoyo de la resistencia enemiga, pero sabía, al mismo tiempo que la resolución de amenguar nuestra existencia como nación hasta su aniquilamiento era en Francia, a lo menos, tan firme como en Inglaterra.

Desde el punto de vista militar era también indiferente que dirigiéramos nuestro primer ataque contra los franceses o los ingleses. El inglés era, sin duda, menos ágil en la lucha que su compañero de armas. No poseía el arte de dominar las situaciones que cambiaban rápidamente. Trabajaba según un plan fijo. Había revelado hasta ahora esas deficiencias en el ataque, y creía que no sucedería de otro modo en la defensa. Tales fenómenos eran obvios para el que conoce la educación militar. Tenían su origen en la falta de una instrucción adecuada en tiempo de paz. Hasta una guerra de varios años no podía reemplazar por completo esa preparación deficiente. Lo que al inglés le faltaba de agilidad en la lucha, lo podía, a lo menos, reemplazar en parte, por la tenacidad con que perseguía su objetivo tanto en el ataque como en la defensa. Las unidades inglesas variaron en cuanto a su valor. Las mejores tropas eran las de las colonias, lo que se explica probablemente por el caracter agrario de la población de las mismas.

El francés era, en general, más ágil en el combate, que su aliado inglés, pero era menos tenaz que éste en la defensa. Tanto nuestros comandantes, como nuestros soldados veían en la artillería francesa su enemigo más peligroso, mientras que se apreciaba menos al soldado francés de infantería. Pero las unidades francesas variaban también bajo este respecto, según las regiones de que procedían los soldados que las componían.

A pesar del comando común, visiblemente poco firme en el frente anglo francés, habría que prever con seguridad que en el caso de necesidad, cada aliado acud

...rados por el mínimum de 1,400 ...que tenían de base respec-...mente.

...Kalenda, por Fishermann y La ...Nilson II, murió en la semana pa-...sada, de una efección a la gar-...ganta.

...Daniel 2.o López.—Con las reu-...siones de ayer cumplió su exclu-...sa que le impusieron los señores ...comisarios del Hipódromo Chile, y ...podrá aceptar montas para el Do-...mingo próximo.

...El premio asignado al criador ...de la ganadora del clásico Las ...Condes corresponde al señor Arman-...do Undurraga, por haber nacido ...en el Garden, en el criadero de su ...propiedad.

...Los comisarios del Club Hípico, ...quienes comparecer a su presen-...cia el preparador de Baldramina, ...para que explicara la performance ...producida por esta yegua, oídas ...las partes, acordaron tomar nota de ...ello.

...La pista de carrera del Club ...Hípico, no se dará hasta el mes de ...Agosto próximo.

...Se nos encarga avisar a los jec-...keys que no se presentaron a ve-...rificar su peso; pasen mañana a las ...9 A. M.

MEMORANDUM SPORTIVO

...Hoy hasta las 4 P. M., en la ...Secretaría del Club Hípico y del ...Hipódromo Chile, se reciben las ...inscripciones para las carreras del ...Domingo 30 de Mayo y Jueves 3 ...de Junio.

CLUB HIPICO

Domingo 30 de Mayo

...I.—Premio KING GARZA. — ...1,100 metros mm. (Steplechase, 13 ...obstáculos). — Para caballos de 3 ...años y más que hayan corrido en ...carreras públicas de saltos.—Han-...dicap.—Inscripción $ 12.50.—Pre-...mio $ 2,500 al 1.o

...II.—Premio KANGAROO.—1,400 ...metros.— Para caballos de 2 años ...que no hayan ganado.—Peso 54 ...kilos.—Inscripción: $ 20.—Premio ...$ 4,000 al 1.o

...III.—Premio KOLA.—1,800 me-...tros.—Para yeguas que no hayan ...ganado carreras clásicas o regla-...mentarias.—Peso de Reglamento. ...Descargo de 3 kilos a las que ...han ganado $ 15,000; de 6 ...kilos a las que no hayan ganado ...$ 10,000 y de 9 kilos a las que no ...han ganado $ 5,000.—Inscrip-...ción $ 20.—Premio $ 2,500 a la 1.a ...IV.—Premio PROGRESO (clási-...co).—1,500 metros.—Para produc-...tos de 2 años.—Peso: 52 kilos. — ...Descargo de 2 kilos a los nacidos en ...Chile.—Recargo de 2 kilos por ca-...da carrera clásica o reglamentaria ...ganada, no pudiendo este recargo ...exceder de 6 kilos.— Inscripción: ...$ 15.—Ratificación: $ 15 el Lunes ...30 de Mayo.—Entrada $ 30. —Pre-...mio $ 6,000 al 1.o

...V.—Premio KEMPTON.— 1,600 ...metros.—Para caballos nacidos en ...Chile.—Handicap.—Inscripción 15 ...pesos.—Premio $ 3,000 al 1.o

...VI.—Premio KING CHRISTIAN. ...—2,500 metros.—Para todo caba-...llo.—Handicap.—Inscripción $ 20 ...—Premio $ 4,000 al 1.o

Jueves 3 de Junio

...I.—Premio LAUTARO (de re-...ganate).—1,100 metros.— Para ca-...ballos de 2 años nacidos en Chile ...que se rematen por $ 4,000.—Peso ...54 kilos.—Descargo de 2 kilos por ...cada $ 1,000 menos en el avalúo. ...—Descargo de 3 kilos a ganadores. ...—Inscripción $ 10.—Premio 2,000 ...pesos al 1.o

...II.—Premio LAUDERDALE. — ...1,000 metros.—Para potrillos de 2 ...años nacidos en Chile que no ha-...yan ganado.—Peso 54 kilos.—Ins-...cripción $ 20.—Premio $ 4,000 al ...primero.

...III.— Premio LAMBALLE. — ...1,100 metros.—Para potrancas de ...años nacidas en Chile que no ha-...yan ganado.— Peso 52 kilos. — ...Inscripción $ 20.—Premio $ 4,000 ...al 1.o

...IV.—Premio de HONOR (clási-...co).—3,800 metros.—Para repro-...ductores de fina sangre.—Peso de ...reglamento.—Inscripción $ 30. — ...Ratificación $ 30 el Lunes 24 de ...Mayo.—Entrada $ 60.—Premio 12 ...pesos y un objeto de arte ...al 1.o

...V.—Premio LE RAPPEL.—1,400 ...metros.—Para todo caballo.—Han-...dicap.—Inscripción $ 12.50.—Pre-...mio $ 2,500 al 1.o

...VI.— Premio LORD BOBS. — ...1,100 metros.—Para caballos que ...no hayan ganado $ 30,000.—Han-...dicap.—Inscripción $ 15.—Premio ...$ 3,000 al 1.o

HIPODROMO CHILE

Domingo 30 de Mayo

...I.—Premio VARDA.—Para ani-...males que habiendo corrido en el ...Hipódromo Chile no hayan ganado ...en este mismo hipódromo desde el ...1.o de Enero de 1920.—Peso de re-...glamento.— Descargo de un kilo ...por carrera perdida desde la mis-...ma fecha.—Inscripción $ 20. — ...Premios $ 1,200 al 1.o y $ 200 al ...2.o—Distancia 1,100 metros.

...II.—Premio VARSOVIA.—Para ...productos de dos años no ganado-...res de más de una carrera.—Peso ...54 kilos.—Descargo a perdedores ...de un kilo por carrera perdida. ...—Inscripción $ 20.—Premios 1,000 ...pesos al 1.o $ 100 al 2.o—Distancia ...1,100 metros.

...III.— Premio VERACRUZ. — ...Handicap.—Para hacks.—Inscrip-...ción $ 15.—Premios $ 800 al 1.o ...y $ 100 al 2.o— Distancia 1,200 ...metros.

...IV.—Premio VIAJERO. — Om-...nium Handicap.—Inscripción $ 20 ...—Premios $ 1,200 al 1.o y $ 200 ...al 2.o—Distancia 1,000 metros.

...V.—Premio VITELA.—Omnium ...Handicap.— Inscripción $ 20. — ...Premios $ 1,500 al 1.o y $ 200 al ...2.o—Distancia 1,400 metros.

Jueves 3 de Junio

...I.—Premio VACHERY.— Para ...ganadores de $ 3,000 en pre-...mios.—Peso de reglamento.—Des-...cargo de un kilo por cada $ 200 ...ganados.—Inscripción $ 20 ...—Premios $ 1,200 al 1.o $ 200 al 2.o ...—Distancia 1,200 metros.

...II.—Premio VOLADOR.—Para ...hacks que se avalúen para rema-...te en $ 1,200.—Peso de regla-...mento.—Descargo de un kilo por ...cada $ 100 menos en el avalúo. — ...Inscripción $ 15.—Premios $ 700 ...al 1.o y $ 100 al 2.o—Distancia ...1,000 metros.

...III.—Premio VALERIANA. — ...Handicap.—Para hacks.— Inscrip-...ción $ 15.—Premios $ 800 al 1.o ...y $ 100 al 2.o—Distancia 1,100 me-...tros.

...IV.—Premio VAMPIRO.— Om-...nium Handicap.—Inscripción $ 20 ...—Premios $ 1,300 al 1.o y $ 200 ...al 2.o—Distancia 1,300 metros.

...V.—Premio VENDIMIA. —Om-...nium Handicap.—Inscripción $ 25 ...—Premios $ 2,000 al 1.o y $ 200 ...al 2.o—Distancia 1,800 metros.

DEPORTES

FOOT-BALL

EL EQUIPO UNIDO DE LA CAPITAL

Los encuentros de ayer. — Asociación Santiago (4) contra Liga Nacional (2). — Liga Santiago (5) contra Liga José Arrieta (0)

En la tarde de ayer se realizaron los encuentros anunciados para la selección del cuadro unido de la capital.

Debían medirse los combinados de la Asociación Santiago y de la Liga Nacional y los de la Liga Santiago y de la José Arrieta.

El primero de estos partidos reunió regular concurrencia en la cancha Independencia No. 1.

Por inasistencia del árbitro titular señor Francisco Jiménez, quien llegó con atraso al campo, de juegos, se designó en su lugar al señor Luis Roatti para que dirigiera el partido, árbitro que procedió asesorado de los guarda-líneas señores Miguel Lanas y Luis A. Poblete.

A las 3.30 los cuadros se presentaron en la siguiente forma:

Asociación Santiago.

Lapiedra
Miquel, C. Ernst
Abello (cap.), O. Ernst, Pozo
Arce, Legarreta, Vera, Arrillaga, Pardo

O

S. Carrasco, Jorquera, A. Díaz, J. Alvarez, Palominos
Castro, Ariztía, Báez
Figueroa, D. Díaz
Ovalle

Liga Nacional

La circunstancia de presentarse incompleto el conjunto de la Asociación Santiago, daba especial atractivo a la contienda.

El cuadro de la Nacional venía prestigiado con la brillante performance realizada el Viernes último en su partida de práctica con la Liga Arrieta, a la que venció por seis puntos a tres.

El quinteto de la Nacional inició el juego con gran actividad y probó en repetidas ocasiones a Lapiedra.

El cuadro blanco (Asociación Santiago) que no esperaba este ataque, fué luego sorprendido por las certeras combinaciones de los amarillos (Nacional).

A los veinte minutos de juegos, J. Alvarez, aprovechando una bonita combinación de sus compañeros de línea, lanza un certero tiro que Lapiedra no alcanza a barajar, produciéndose en esta forma el primer tanto del día.

Diez minutos más tarde produjose una falta en el área de castigo de los blancos. D. Díaz, encargado de ejecutar el castigo, marca el segundo tanto a favor de sus colores.

Después de un juego bastante movido, suena el pitazo de descanso, sorprendiendo a los competidores con el siguiente resultado:

Liga Nacional, 2 puntos.
Asociación Santiago, 0 punto.

Reiniciada la contienda, los blancos toman abiertamente la ofensiva.

El primer movimiento de sus delanteros, lo remata Vera con un tiro casi a boca de jarro que produce el primer tanto a favor de la Asociación cuando sólo corría un minuto de juego.

Cuatro minutos después otra sería acometida de los blancos, obliga a los contendores a conceder un tiro esquinado. Pardo se encarga de servirlo, Abello recibe el balón, prueba a Ovalle y, este detiene la embestida débilmente. Arillaga interviene con toda oportunidad y de un fuerte gambetazo produce el punto de empate.

—El juego continúa con actividad por ambas partes.

Una mala jugada de Ariztía es penada con un tiro penal, que servido por Pardo es detenido en buena forma por Ovalle.

Aristía, que ya había sido amonestado en tres ocasiones por la brusquedad de su juego, es obligado por el árbitro a abandonar la cancha.

La actividad no decae, sin embargo.

Un nuevo penal a favor de la Santiago se produce por culpa de un jugador de la Nacional. Servido el castigo por Vera, la Santiago se anota el tercer tanto del día.

A pesar de la inferioridad en que quedaban, los jugadores de la Nacional no desmayan y acometen con grandes bríos.

Momentos antes de que sonara el pitazo final, una mala maniobra del arquero Ovalle da ocasión a Arrillaga para abonar un tanto más a favor de sus colores llegando el término de la jornada con la siguiente cuenta:

Asociación Santiago, 4.
Liga Nacional, 2.

El equipo de la Nacional demostró encontrarse bastante entrenado.

Algunos de sus hombres, tales como Ovalle, Figueroa, Castro y S. Carrasco, revelaron condiciones que bien cultivadas podrían darles una situación recomendable entre nuestros mejores jugadores.

Desgraciadamente, no podemos menos que censurar la actitud de otros como Ariztía, que hicieron gala de juego poco caballeroso.

Es de lamentar, por otra parte, la actitud extremadamente irrespetuosa de los espectadores adeptos a la Nacional. Hicieron caudal de un lenguaje que jamás había herido tan hondamente la moral en nuestras canchas.

El cuadro de la Asociación Santiago, supo corresponder a sus antecedentes, así en cuanto al juego mismo como a sus condiciones de cultura y caballerosidad.

Todos sus hombres actuaron bien, sobresaliendo los hermanos Ernst, Abello, Legarreta, Arrillaga, Vera y Pardo. El chico Arce fué malogrado en los primeros momentos de la brega.

Ante el árbitro señor Arturo Besoaín, se realizó en la cancha de la Liga Metropolitana el encuentro entre los combinados de la Liga Santiago y de la Liga Arrieta.

Los cuadros se presentaron en la siguiente forma:

Liga Santiago:

Bravo
Flores, Rebolledo
Orellana, H. Baeza, E. Molina
Araya, Vásquez, V. Morales, O. Molina, Arriagada

O

Román, Herrera, Alvarado, Godoy, Vivanco.
Lorca, Soto, Benítez.
Alegría, Berríos,
Núñez

Liga Arrieta

Desde el primer momento, la Liga Santiago se mantiene a la ofensiva, demostrándose su equipo muy superior a su adversario.

A las cinco minutos de iniciado el juego, O. Molina lanza un tiro largo arrastrado que bate por primera vez el baluarte de Núñez.

El mal estado de la cancha a causa de las últimas lluvias impide hacer un juego eficiente, malográndose muchas jugadas bien encaminadas.

No obstante, el quinteto ofensivo de la Liga Santiago lleva seguros ataques al campo enemigo, y cuando su defensa se ve amagada responde con asierto.

O. Molina prueba una vez más a Núñez, arquero que detiene la embestida, recibiendo de rebote el primero de estos jugadores el balón y marcando mediante fuertes tiro el segundo tanto para la Liga Santiago.

A la media hora juego Barrios comete una falta en el área de castigo; Oscar Molina sirve el puntapié penal y coloca el tercer tanto del día.

El equipo de la Arrieta trabaja con poca actividad: a su línea de ataque le falta en absoluto el juego de combinación y la línea media no alimenta a los delanteros.

El juego es en general poco movido.

Terminó el primer tiempo con tres puntos a favor de la Línea Santiago, por cero de la Arrieta.

En el segundo período la Liga Santiago afianzó su triunfo con 2 puntos más.

La Arrieta, que reaccionó bastante, atacó a fondo dos veces, poniendo en peligro el arco de Bravo.

Sin embargo, terminó el partido sin modificarse la cuenta, o sea:

Liga Santiago, 5 puntos.
Liga Arrieta, 0 id.

El cuadro de la Liga Santiago es formado por elemento joven. Sus mejores hombres son el interizquierdo Oscar Molina, que tiene potente tiro al arco y combina bien, y Héctor Baeza, que reparte en buena forma y posee juego científico.

El zaguero Rebolledo, en las pocas oportunidades en que hubo de intervenir se desempeñó correctamente. Es un jugador que conviene probarlo en una partida fuerte, pues parece tratarse de un hombre de bastantes recursos.

El equipo de la Liga Santiago es en general bueno, dejándonos la impresión de que será un temible competidor del combinado de la Asociación Santiago, con el que deberá medirse el Domingo próximo.

El encuentro final

Hoy, a las 9 P M, en esta sección, se reunirá el comité de representantes para acordar los pormenores de la partida final que se realizará el Domingo próximo en la cancha Independencia entre los combinados de la Liga Santiago y de la Asociación Santiago.

ASOCIACION DE FOOTBALL SANTIAGO. — El Directorio y el consejo de esta corporación sesionarán hoy a las 8.45 P. M., en Ahumada 242.

El consejo sesionará con el número que asista por ser ésta segunda citación

LOS DEPORTES EN EL URUGUAY

El Dr. Francisco Ghiagiani nos hace interesantes declaranes sobre la importancia que tiene la práctica de los deportes

El Dr. Francisco Ghiagiani, es uno de los hombres que más han hecho en el Uruguay, durante los últimos años, por el perfeccionamiento y progreso de la cultura física.

Espíritu perseverante, inteligencia clara, firmísima voluntad, con plena convicción moral y científica de la transcendencia de una obra tan vasta como la que significa la cultura física de los pueblos, el doctor Ghiagliani era uno de los más indicados para expresar cuándo, cómo y por qué se ha realizado en el Uruguay y se continúa con entusiasmo una campaña deportiva tan intensa, cuyos primeros frutos se recogen ya, en las performances hermosísimas que señalan los atletas orientales.

Seguros, pues, de que seríamos gratamente acogidos, tocando un tema de su preferencia, abordadamos al prestigioso deportista uruguayo:

—LA NACION, interesada en divulgar los progresos del Uruguay en materia deportiva, desea, doctor, conocer su opinión sobre la labor de la comisión nacional de educación física, sus mejores iniciativas, su programa de futuro y las conquistas realizadas.

—Perfectamente. La C. N. ha hecho mucho, pero debe realizar mucho más aun. Como en todos los órdenes, en estos países la obra no siempre es perfecta y definitiva. La experiencia, frecuentemente, señala la necesidad de buscar en otros derroteros la ejecución del ideal perseguido.

Hace algún tiempo, presenté al consejo de la Federación Atlética un proyecto modificando el régimen para torneos deportivos. No voy ahora a improvisar opiniones. Las he expresado ya sobre este punto, pero lo considero de real importancia para insistir sobre él, tanto más cuanto que interesa a la Argentina tanto o más que al Uruguay mismo.

—¿Cuál era el proyecto?

—Buscar los medios de que los deportes se practiquen por el mayor número posible de personas. Que no sean espectáculo, sino una "competición en masa". Premiar a la institución que presente mayor número de competidores.

—¿Qué razones lo han inducido a proponer tal solución?

—Pudo advertirse, en efecto, el perjuicio de la individualización, que llevaba a la perfección de los menos, obligando al retiro de los más.

La bondad fisiológica del esfuerzo físico no puede residir en su mayor grado. El esfuerzo máximo es anti-fisiológico, perjudicial desde luego al organismo, aun para quienes, mejor dotados, resisten las pruebas más rudas para sufrir a largo plazo consecuencias más o menos graves.

—¿Cuál es, pues, el ideal en la cultura física de los pueblos?

Concretando, ¿cuáles serían las bases fundamentales de su ideal?

—Las siguientes:

Establecimiento de una performance mínima para cada deporte, lo suficientemente baja para que la mayoría de las personas, mediante entrenamiento, puedan alcanzarla y lo suficientemente elevada para que la mayoría de las personas, sin entrenamiento, no puedan alcanzarla.

Establecimiento del mérito personal, no por el grado de la performance que puede alcanzarse, sino por el simple hecho de realizarla de acuerdo con la base primera.

Otorgamiento del triunfo a la institución o al país que presente mayor número de personas que realicen las performances de que habla la base primera.

—¿Cuál es, doctor, la obra más importante realizada por la C. N. de E. F.?

—La obra de la comisión nacional, necesariamente, es un conjunto indivisible en cuanto a importancia. Creo que las plazas de deportes, con profesores competentes, han sido uno de los factores más eficaces de progreso, y es su implantación una de las partes más importantes de la obra de la comisión nacional. La organización autónoma de las entidades deportivas y el apoyo que se les preste.

—¿Qué concepto le merece el fútbol?

—Es un excelente deporte para nuestros jóvenes. Su éxito en la masa popular es la prueba más evidente de que el fútbol armoniza con nuestro temperamento.

—¿Es partidario del profesionalismo?

—Soy partidario de la sinceridad.

Considero que el profesionalismo existe de hecho en nuestro ambiente futbolístico. El problema no debe plantearse en los términos: ¿Debe substituirse el futbol "amateur" por el profesional?" Los verdaderos términos son los siguientes: "¿Debe substituirse el profesionalismo subrepticio por el profesionalismo franco?"

Creo que en la actualidad la mayor parte de los jugadores del Río de la Plata están viciados de profesionalismo. No hay quien se atreva a negarlo. Siendo así, lo sincero, lo noble, es no ocultarlo.

—¿Lo cree adaptable al ambiente?

—Creo que sí. Todo es cuestión de organización.

—¿Cuál podría ser la fórmula más sencilla para su implantación?

—Que las asociaciones tomaran a su cargo la organización de las partidas entre los profesionales.

—¿Decae el fútbol?

—Observe el número de años que transcurren con los mismos nombres de los primeros jugadores. De qué manera puede aprovecharse. Es muy sugerente.

—¿La influencia del fútbol en el conocimiento y estrechamiento de vínculos entre juventudes americanas?

—Deben propiciarse los torneos internacionales. Son útiles, aun cuando tengan algún inconveniente, pero no hay duda que el bien que hacen supera en mucho a los inconvenientes que todos hemos palpado.

—¿Cuál es su concepto sobre el atletismo?

—Los deportes atléticos son los juegos más puros y más nobles. Hay que propiciar su difusión, y creo que en el Uruguay se está realizando una buena obra en ese sentido, gracias a la Federación Atlética del Uruguay y al apoyo que le dispensa la comisión nacional.

FEDERACION ESCOLAR DE DEPORTES.—Esta institución celebrará junta general hoy a las 5 1/4 P. M., en los salones de "El Diario Ilustrado".

Se ruega la asistencia, porque en esta sesión se integrará la Mesa Directiva con los tres directores que faltan.

FEDERACION UNIVERSITARIA DE DEPORTES.—El directorio de esta corporación se reunirá hoy extraordinariamente, a las 9 P. M., con el fin de tratar asuntos de gran importancia.

Se ruega la asistencia a los señores directores Asenjo, Escobar, Andwanter, Vera, Atienza, Aedo, Hoppelman, Vesubio, González.

ASOCIACION DE REFEREE DE CHILE.—Sección Santiago.—Hoy se iniciará el primer curso del presente año que organiza la Asociación de Referees con la clase que dará a las 9 P. M., en el Instituto de Educación Física el árbitro oficial señor O. García.

Se nos pide advertir que a estas clases podrá concurrir quien quiera, eso sí que para poder dar examen se necesita elevar solicitud al Directorio.

LIGA METROPOLITANA DE DEPORTES.—El Directorio se reunirá mañana a las 9 P. M., en la secretaría.

—El consejo está citado por segunda vez para mañana, a las 10 de la noche, en Morandé 291.

CENTRO DEPORTIVO PARIS.—Esta colectividad celebrará hoy una sesión solemne que se efectuará a las 9 P. M., en su secretaría.

A esta sesión asistirán todos los socios honorarios de la Institución.

El Gran REMEDIO UNIVERSAL

Nitro Ozona, Lowe Weissflog, el único comprodabo por medio de la radiografía que cura la tuberculosis (tisis). Pruebas a la vista. Afamado desde 1887. Cura radicalmente: cáncer, gangrenas, sífilis, enfermedades hígado, riñones, del estómago, pulmones, bronquitis, faringitis, asmas, hipetrofia, diabetes, albuminuria, reumatismo, hidropesía, obesidad, raquitismo, epilepsia, apiopegía, anemia, catarro intestinal, desinteria, apendicitis, peritonitis, almorranas, fístulas, forunculosis, heridas, úlceras, tumores, contusiones, quemaduras, picaduras venenosas, enfermedades piel, sangre, enfermedades secretas. Prodigioso en aneurisma, en enfermedades del corazón, cerebro, vista, espina dorsal, etc. Viruela, peste negra, hemorragia, peste bubónica, tifo, pestes y fiebres en general son vencidas a las pocas horas con repetidos lavados intestinales y tomas. Igual tratamiento para demás enfermedades. Catecismo Nitro-Ozona, cnosultelo todo enfermo, sea cualfuere el mal, encontrará el medio seguro de sanar radicalmente. Remítolo gratis a quien lo pida.

LUIS LOWE

Casilla 882. — Teléfono 1830. — Claras 149. — Santiago.— Droguería Daube y Boticas principales.

CRONICA POLICIAL

LAS FUNESTAS CONSECUENCIAS DEL ALCOHOL

Dos sujetos transformados en fieras pretenden dar muerte a sus padres y luego después incendiar la casa

En Osorno ha ocurrido últimamente un hecho de suma gravedad, y que revela en forma descarnada, hasta dónde puede conducir la acción del alcohol.

Ateniéndonos a lo que nos comunica nuestro corresponsal, los hechos se habrían desarrollado en la siguiente forma:

José 2.o y Carlos Olivares, son los nombres de dos obreros que, según parece, nunca se habían visto, envueltos en asuntos criminales.

Dichos sujetos fueron a beber juntos, a una cantina de la localidad, lo que efectuaron en una forma desenfrenada. Cuando ya el alcohol había producido su pernicioso efecto, se dirigieron a casa de sus padres, José Bernardino Olivares y Zoila Cárcamo de Olivares.

En forma altanera e insolente, y sin manifestar el menor respeto por el hogar paterno, ambos muchachos le pidieron unos cuantos pesos a su padre para continuar bebiendo. En vez de dinero, el viejo obrero obrero les hizo una enérgica amonestación por su mal comportamiento. Bastó sola esta circunstancia para que los borrachos se exasperaran y profirieran en insultos contra el anciano, llegando hasta amenazar de muerte al autor de sus días. Y uno de ellos, armado de una hacha, atacó en seguida al padre. Afortunadamente, cerca del anciano, había un grueso palo, el cual le sirvió para defenderse, y repeler el ataque del desnaturalizado hijo. En estas circunstancias intervino afortunadamente la madre; pero no bien se huzo interpuesto entre los contendores, uno de los muchachos volvió su arma contra ésta, dirigiéndole un feroz golpe, por felicidad, fué esquivado por la señora.

Los referidos muchachos, enloquecidos por el alcohol y por la escena que acababa de desarrollarse, intentaron incendiar la casa, prendiendo fuego a una cortina. Los padres de estos desgraciados pudieron evitar que el fuego continuara su obra destructora.

Llamada la policía, los dos sujetos se atrincheraron en tal forma en el sobrado de la casa, que los guardianes se vieron en la necesidad de hacer varios disparos para intimidar a aquellos desalmados. Por fin, viéndose perdidos, José y Carlos Olivares se entregaron a los representantes de la autoridad.

SE DA CON EL AUTOR DE VARIAS FALSIFICACIONES DE CHEQUES. — Desde hace algún tiempo, nos dice nuestro corresponsal en Valdivia, se vienen presentando a los Bancos de esa ciudad, numerosos cheques falsificados, varios de los cuales han sido pagados y otros cambiados en el comercio.

Anteayer en la tarde se presentó en el almacén de don Carlos Thomas, situado en la calle Mackenna, un individuo llamado Benjamín Alvarez Patiño, que tiene actualmente su residencia en Purranque. La visita de Alvarez tenía por objeto solicitar del señor Thomas que le cambiara un cheque por 150 pesos firmado por don Juan Carabantes.

Como el señor Thomas, sospechara de la autenticidad de la firma, dió aviso telefónico de este hecho al propio señor Carabantes, quien envió inmediatamente a uno de sus empleados para reconocer el cheque.

Dicho empleado se hizo acompañar de un guardián de policía, el que procedió a arrestar a Alvarez en el mismo negocio, una vez que se hubo comprobado que dicho cheque era falsificado.

Traslado al cuartel, se encontró allí en poder del pillo un libreto con siete cheques en blanco y otro cheque de 150 pesos, con la firma falsificada de don Hipólito Soto.

EL HISTORICO CUENTO DEL TIO. — Cuando ya se cería relegado al olvido el manoseado cuento del tío, he aquí que un nuevo caso ocurrido anteayer viene a dejar de manifiesto que la credulidad humana no tiene límites.

En circunstancias que don Lindor Román se dirigía tranquilamente por una de las calles de la ciudad, posiblemente haciéndose cálculos venturosos sobre el resultado de la próxima lucha presidencial, se le acercó un desconocido que cortezmente lo distrajo de sus elucubraciones mentales para hacerle presente en forma por demás misteriosa, que era portador de una regular fortunita en un paquete que llevaba en su poder.

Y al decir esto, hizo una elocuente indicación a un paquete que tenía en su mano.

Don Luis, que posiblemente en ese momento habría perdido el sentido de la realidad se manifestó un tanto crédulo y después de mayores "pormenores" suministrados por el audaz, no tuvo el menor inconveniente en dar crédito a lo manifestado por éste.

Ya después de ésto la tarea era fácil, y al pillo no le costó gran cosa que don Luis le facilitára la suma de doscientos pesos, dejándole como garantía de este préstamo, el seductor paquetito.

Hecho el trato, el hábil autor del cuento, se despidió de don Luis prometiéndole volver muy pronto por el paquete.

Poco después, don Luis, al abrir el rollito, recibía la más amarga decepción, pues solamente contenía pedazos de papel de diarios viejos.

De este hecho se ha dado cuenta a la justicia ordinaria.

LA FALSIFICACION DE BILLETES EN VALPARAISO.—Van bien encaminadas las pesquisas prácticadas por el 2.o Juzgado de Valparaíso para dar con los autores de la falsificación de billetes, del tipo de $ 100, descubierta últimamente en el mismo puerto.

Como se sabe, en los primeros días de la semana que termina el juez señor Vergara, ordenó la detención de Rigoberto Cruz, empleado de la Imprenta Americana, de propiedad del señor Mardoqueo Fernandois.

Posteriormente se ha ordenado la detención del dueño de dicha imprenta y un allanamiento de la misma, el que se practicó en la noche del Jueves, pero sin obtener resultado positivo.

Los señores Rigoberto Cruz y Mardoqueo Fernandois, como asimismo los señores Luis Gutiérrez y Pedro Catresana, que fueron sorprendidos en los momentos de circular billetes falsificados, están en estricta incomunicación en la Sección de Detenidos de este puerto.

EXTRAVIO DE UN PAQUETE CON ANILINAS.—Antenoche el señor Enrique Guillermo Chaterland, que llegaba por el Expreso de Valparaíso a la estación Mapocho, al momento de descender del tren se le extravió un paquete que contenía anilinas alemanas, cuyo valor lo estima en 400 pesos.

A pesar de todas las diligencias practicadas por el señor Chaterland, no pudo encontrar las anilinas, por lo cual ha dado cuenta de este hecho a la Sección de Seguridad.

ABANDONO DE HOGAR.—Al Juzgado respectivo se ha dado cuenta que las jóvenes Dorila y Carmela Guerra, de 16 y 19 años, respectivamente, han abandonado el hogar sin causa justificada.

ROBOS.—Anteayer le robaron a doña Clarisa Schtberck, un reloj pulsera, de oro, que avalúa en 600 pesos.

—A don Fernando Sansott le substrajeron una billetera con dinero.

De estos robos se ha dado cuenta a la Sección de Seguridad.

ASALTOS.—En momentos que don Rogelio Silva se dirigía a su casa, fué asaltado por dos desconocidos, uno de los cuales le disparó un balazo, causándole una herida grave en la espalda.

Después de cometer este salvaje hecho, los desconocidos emprendieron la fuga.

Silva, en estado grave, fué remitido a la Asistencia Pública.

—Segundo Román, fué asaltado antenoche por dos sujetos a quienes no conoce, uno de los cuales le dió de puñaladas, infiriéndole dos graves heridas en el cuello.

Román fué atendido en la Asistencia Pública.

ATLETISMO

CENTRO ATLETICO LOS CANARIOS.—Ramón Palma S., detentor del récord infantil en el circuito pedestre.—El circuito efectuado por el Centro Atlético Los Canarios para menores de 16 años ha sido todo una revelación: el vencedor de esta hermosa prueba fué el chico Ramón Palma Soto, alumno del Liceo de Aplicación y que cuenta apenas con 13 años de edad.

El recorrido era desde la estatua Ercilla por toda la calle Ejército, Alameda, Exposición y Blanco Encalada. Tomaron parte en la carrera cerca de 30 niños, casi todos de 16 años de edad y se efectuó en condiciones irreprochables, llamando la atención desde el principio el magnífico tren del chico Ramón Palma, quien, al llegar a la meta en un portentoso avance logró ganar a sus adversarios por una distancia bastante apreciable.

El tiempo marcado fué 19 minutos! Pero lo que más nos ha asombrado en el chiquitín Ramón Palma, es su extraordinaria resistencia, pues a pesar del gran recorrido no se mostraba cansado; es, sin lugar a dudas un niño prodigio y acaso una futura gloria nacional. El tiempo por él marcado en esta carrera de largo aliento jamás ha sido igualado ni mucho menos superado por niño alguno, de tan corta edad, en toda la República.

Para que mejor se pueda apreciar la sorprendente pujanza de este coloso infantil agregaremos que a los 10 años salió en primer lugar en una carrera, el año 1916.

En la carrera organizada en 1917 por el Atlético Santiago (para adultos) salió 4.o, habiéndosele dado medio minuto de ventaja.

También fué uno de los ganadores en los 5,000 metros corridos en el Parque Cousiño.

En la travesía organizada por el Sportivo Colón en 1919 salió 4.o pero indebidamente fué descalificado.

A principios de este año corrió en la milla en la Población Cisterna que organizó el Club Pietro Dorando a insinuación de la colonia Española.

En esta carrera Ramoncito obtuvo un hermoso prendedor que correspondía al 4.o premio. Desde entonces acá ha mejorado el tiempo en dos minutos.

CLUB ATLETICO Y EXCURSIONISTA JUVENTUD. — El Jueves 20 del presente celebró asamblea general el club Atlético q Excursionista Juventud, que como se sabe, está formado únicamente por alumnos del Instituto Superior de Comercio. Se tomaron, entre otros los siguientes acuerdos:

1.o—Adherir oficialmente a la Federación de Estudiantes de Instrucción Secundaria, nombrándose como delegados a los señores presidente José Lafuente Vergara y al tesorero señor Orlando Montero Ibáñez.

2.—Aceptar como socios activos a los señores Rodolfo Amaya, Carlos Saretti, Carlos Araya, Raúl Smith, Delfín Miranda, Jorge Vicencio y Fidel Pérez.

III—Eximir del pago de cuota de incorporación a todos los jóvenes que presenten sus solicitudes antes del 1.o de Junio próximo.

4.o—Adoptar el overall como traje de uso diario, desde el 1.o de Junio.

5.o—Efectuar el Miércoles 2 de Junio la elección del directorio que regirá los destinos del club durante el presente año.

Citan a sesión: —

CARIOCA F. C.—Junta general para el Miércoles, a las 8 P. M., en los salones de "El Diario Ilustrado".

OLYMPIA F. C.—Junta general para hoy a las 8.30 P. M., Santa Isabel esquina de Carmen.

GUIA
DE CORREDORES DE LA BOLSA DE COMERCIO

LUIS RAMIREZ SANZ, AUGUSTO OVALLE CASTILLO
Bandera 55. — Teléfono 2511.

CARLOS DUVAL
Bandera 57. Int. 11. Teléfono 1812.

OSCAR VALENZUELA VALDES
Bolsa de Comercio. Int. 20. Tel. 2558.

RAFAEL UNDURRAGA OVALLE
Bolsa Comercio. Of. 32. Tel. 2200.

FRANCISCO Y ALBERTO HUERTA CIFUENTES
Calle Bolsa 66. Int. 24. Teléf. 1112.

ALBERTO ROJAS H. RAUL BORIES L.
Calle Bolsa No. 60, Int. 23

RICARDO VALDES
Bolsa Comercio. Of. No. 33. Tel. 3194

FLORENCIO VILLAMIL C. y CIA.
Calle Bolsa 82. Int. 31. Tel. 2664.

IRARRAZAVAL Y SUTIL
Bandera 65, Teléf. 26. Casilla 2852

PEREIRA Y VALDES
Calle de la Bolsa No. 39.

ROBERTO EYZAGUIRRE
Morandé 227. Tel. 1682. Casilla 476.

JOSE URETA VALDES Y CIA.
Bolsa Comercio 21. Teléfono 3338.

HECTOR HERREROS DOMINGO AMUNATEGUI
Bandera 71. Casilla 3149.

JORGE Y RICALDO ASTABURUAGA LYON
Calle de la Bolsa 74. Int. 27. Tel. 3444

ARTURO WALKER
Moneda 1120. Teléfono 3425

AGUSTIN LLONA C., VICTOR UGARTE A.
Calle Bolsa 49. Cas. 2341. Tel. 148.

JULIO RIPAMONTI, RAMON ACHONDO
Bandera 73, Casilla 192. Teléf. 3428.

ALBERTO FABRES
Morandé 327, Casilla 158, Tel. 928.

LUIS ARIZTIA S., ROBERTO DONOSO B.
Bandera 78, Gal. de la Bolsa, Of. 20.

COMERCIO

MATADERO PUBLICO

ENCIERRA DE HOY

24 de Mayo.

Ganado mayor

Bueyes	33
Novillos	46
Vacas	182
En vara	55
Total	316

Ganado menor

Corderos	639
Id. en vara	35
Cerdos	488
Id. en vara	3
Terneros	42
Cabros	15
Id. en vara	12
Total	1239
Total general	1555

PRECIOS DE LAS CARNES

23 de Mayo.

		Por kilos		
Carne buey	1.a	1.40	a	1.42
Id. id.	2.a	1.28	a	1.38
Id. id.	3.a	0.60	a	1.10
Id. novillo	1.a	1.35	a	1.38
Id. id.	2.a	1.20	a	1.30
Id. id.	3.a	0.60	a	1.10
Id. vaca	1.a	1.40	a	1.44
Id. id.	2.a	1.30	a	1.38
Id. id.	3.a	0.60	a	1.10
Id. cordero	1.a		a	1.60
Id. id.	2.a	1.40	a	1.60
Id. id.	3.a	1.00	a	1.20
Id. oveja	1.a	1.30	a	1.40
Id. id.	2.a	1.10	a	1.20
Id. id.	3.a	0.80	a	1.00
Id. cabro	1.a	1.10		
Id. id.	2.a	0.90	a	1.00
Id. id.	3.a	0.40	a	0.80
Id. c

casi doble que el de antes, no habiendo indicio alguno de rebaja.

Estilos en demanda. — En muchos círculos de la industria que nos ocupa se tiene la opinión de que la gran prosperidad actual de la industria encajera perdurará por espacio de unos dos años, y será seguida de una demanda más regular. Los principales pedidos que se reciben son de calidades finas y medianas. Los valenciennes y todas las demás clases de encajes de fantasía gozan de una grande y constante demanda, efectuándose también un gran número de transacciones en mallas Bretonne y para mosquiteras, y, en menor escala, de **point d'esprit.** Los encajes bordados, que ahora se producen más extensamente que nunca en Nottingham, gracias a la dislocación de los centros alemanes, tienen una viva demanda.

Entre los recientes pedidos recibidos de Sur América, se incluyen muchos de cortinas de Nottingham. Estas son indudablemente sin rival por su diseño y calidad, y los fabricantes ven que al fin es probable que se vean premiados sus esfuerzos para sobresalir en este ramo.

Aumento de las exportaciones. — Si bien la perspectiva del mercado interior es muy brillante, los productores británicos de encajes se dan cuenta de que en su propio interés les conviene más tratar de dar abasto a las necesidades de los clientes de Ultramar. En realidad, siempre han mostrado preferencia por este aspecto de sus actividades. Hace unos cuantos años se calculaba que la exportación a estos mercados ascendía a un 80 por ciento de los envíos totales, y durante los últimos meses, ha subido a 85 por ciento, no habiéndose llegado al límite, ni mucho menos, en este respecto.

Actualmente se encuentran muchos viajantes en los principales centros latino-americanos con grandes variedades de muestras. La América del Sur es hoy día el cliente de mayor importancia para los géneros de Nottingham, con excepción de los Estados Unidos de América.

FERRETERIA Y QUINCALLERIA

Las industrias de fabricación de artículos de ferretería y de metal de Birmingham y de los condados del centro de Inglaterra están caracterizados por su excelente perspectiva. Desde algunos meses han mejorado notablemente los negocios efectuados en las diversas secciones y con la perspectiva de la expansión comercial en los mercados de Ultramar, es muy probable que los fabricantes de artículos de metales no ferrosos se encuentren sobremanera ocupados durante los próximos años.

PRODUCCION INTENSIVA

La industria de ferretería de la ciudad de Birmingham y de su distrito se ha extendido de una manera considerable, dominando actualmente un mercado mucho más extenso que antes cuando la violenta e insidiosa política seguida por Alemania dejaba relativamente pocas oportunidades para la introducción de artículos de batería de cocina, platos, vasijas, etc., excepto a aquellos competidores que se encontraban suficientemente equipados. Uno de los efectos de la pasada guerra ha sido indudablemente la gran mejora introducida en la organización de la industria británica, existiendo ahora el propósito de obtener economías combinadas con la práctica más progresiva. Hablando en general existe el propósito de producir intensivamente en gran escala, se está prestando más atención a la mayor intimidad en la coordinación de las varias secciones de las industrias y de sus anexos, reconociéndose asimismo mucho más que antes la necesidad de la uniformización de modelos y la especialización. Durante muchos meses después del Armisticio la urgencia de la demanda del país fué un factor militante en el desarrollo del comercio internacional, aparte de las restricciones navieras y de las dificultades inherentes al transporte por caminos de hierro, pero hoy día existe considerable evidencia que va aumentando diariamente, del deseo de parte de los fabricantes en general de proveer de una manera adecuada a la demanda de los enormes mercados de Ultramar. Las transacciones para el comercio de exportación van viento en popa, las extra cargas para el transporte marítimo van desapareciendo gradualmente y se anticipa que antes de poco el comercio con la América del Sur (que ha sido siempre uno de los principales mercados para el comercio de exportación de Birmingham y del distrito circundante), se realizará en un volúmen verdaderamente considerable.

Las noticias comerciales recibidas del Brasil y de la Argentina, juntamente con los informes de los representantes del Departamento de Ultramar del Ministerio de Comercio que fueron a la América Latina a investigar las posibilidades del comercio británico con estas regiones, apoyan la opinión de que allí se ofrece un considerable campo de acción para el desarrollo comercial. Se recordará que las tres semanas que los delegados de la misión comercial brasileña dedicaron al estudio intensivo de las fábricas y talleres británicos, les hicieron concebir una opinión en extremo optimista respecto al porvenir del intercambio comercial anglo-brasileño; y si se puede introducir y mantener la reciprocidad en las relaciones comerciales, no podrá menos de resultar en sucesos de alta importancia para el desarrollo de las industrias metalíferas de los condados del centro de Inglaterra. Asimismo se espera que el comercio con Venezuela recibirá mayor atención que en el pasado.

ARTICULOS DE ALUMINIO

Una de las características más signicativas de la perspectiva después del cese de la guerra, es el cambio de las relaciones internacionales en la industria de fabricación de artículos huecos de aluminio. Esta industria, que es una innovación relativamente moderna, está situada en Birmingham y Wolverhampton, donde se explota en gran escala. Es verdad que todavía está muy lejos de haber alcanzado las proporciones propuestas, pero es lo suficientemente considerable para aspirar a una posición de importancia en los mercados de Ultramar. El metal usado no es aluminio puro, sino una aleación que contiene unas nueve partes en peso de aluminio por una de zinc; y los peritos declaran que esta aleación es mucho más fuerte, una vez fundido, que el aluminio, siendo casi tan ligero como el metal puro. Una buena parte de la demanda es debida al advenimiento y desarrollo de imotor de combustión interna de gra nvelocidad, presentándose un extenso campo de acción ante las fundiciones de Birmingham para la producción de piezas de fundición ligeras destinadas a las casas manufactureras de automóviles y aparatos para la aviación. Además esta aleación está adquiriendo una gran importancia en la fabricación de batería de cocina y ferretería doméstica.

Los utensilios de aluminio son muy populares por razón de su ligereza, su limpio aspecto, su duración y la rápida absorción del calórico. La demanda en los mercados franceses y australianos es sin precedente y, recientemente, los embarques para los mercados de la América Latina ha naumentado de una manera considerable. Las fábricas de Birmingham han recibido considerables pedidos de tazones de aluminio para la recolección de la savia de los árboles en las plantaciones de caucho. Varias casas constructoras de vajilla hueca de los condados centrales ingleses están especializando en artículos de una sola capa de esmalte, parecido a los que Austria y Alemania producían antes de la guerra en tan enormes cantidades; y una fábrica recientemente equipada en el Sur de Stafordshore, está especializando en este especial renglón. El comercio de utensilios de cocina en Ultramar está comenzando satisfactoriamente en sus diversas fases, siendo un signo favorable que las casas estén mostrando una tendencia creciente a suministrar precisamente lo que se requiere en los mercados del extranjero. También se está prestando mayor atención a sus especificaciones, lo que no era antes el caso, pues muchas firmas se limitaban a la fabricación de varios modelos propios. La tendencia actual parece estar contenida en esta frase: "Ustedes pueden obtener la clase de artículo que deseen; nosotros no nos proponemos ser jueces en la materia; dígannos lo que desean y se lo suministraremos." La demanda de batería de cocina de hierro fundido es asimismo considerable, a pesar de la elevación de los precios.

SOCIABILIDAD OBBERA

UNION GENERAL DE OBREROS METALURGICOS.—En asamblea del Domingo 23 se acordó sesionar el Martes 25 y el Viernes 28 para aprobar los estatutos. Estas asambleas se celebrarán con el número que asista. Local, Huemul 649.

SOCIEDAD DE ARTESANOS "LA UNION". — Sección de Sanidad. — Citase a sesión ordinaria para hoy Lunes 24 del presente, a las 9 P. M., en Riquelme 859.

Se encarece la asistencia.

CENTRO SANTIAGO DE LA UNION NACIONAL.— Con todo entusiasmo se prepara la esta que este Centro dará el 29 del presente, para los socios y sus familias.

SOCIEDAD S. M. CHAUFFEURS DE CHILE.—Citase al Directorio para hoy Lunes. Hora de costumbre.

CONSEJO FEDERAL N.o 6 DE CHAUFFEURS.—Se cita a asamblea general hoy a las nueve y media, en Bascuñán 542.

Se dará cuenta de la defensa y balance de tesorería.

FEDERACION DE EMPLEADOS DE HOTELES Y RAMOS SIMILARES.—Citase a junta directiva para hoy Lunes 24, a las 9.30 P. M.

CENTRO PROTECCION MUTUA FLORENCIO BAHAMONDES. — Citase para hoy a reunión general para tratar de formar un comité pro-adelanto del barrio.

SOCIEDAD BERNARDO O'HIGGINS.—Se cita a la comisión de fiestas para el Martes 25 del presente, a las 8.30 P. M.

Citase a la mesa directiva y comisión de estudio para el Miércoles 26, a las 8.30 P. M.

SOCIEDAD FERMIN VIVACETA. —Se avisa que ha empezado a funcionar el curso nocturno gratuito de dibujo y elementos de matemáticas del Centro de Estudiantes de la Universidad de Chile.

Las clases son los días Martes, Miércoles, Jueves y Viernes, de 8 1|2 a 9 1|2 de la noche. Local: Porvenir 775.

SOCIEDAD DE SOCORROS MUTUOS DE CHAUFFEURS. — Se pone en conocimiento de los socios que desde el 1.o de Junio se pagará dos pesos cincuenta centavos como cuota mensual. Esto es según acuerdo tomado en junta general del cinco del presente.

A los socios morosos que deban hasta doce meses, se les recuerda que la prórroga vence el cinco de Junio próximo, de consiguiente, se apresuren a cancelar sus cuotas y, para mayor facilidad, el tesorero los atiende todos los días en Agustinas 1231, de 9 a 10 de la mañana, y en el local social, Huérfanos 1321, todos los Lunes, de 9 de la noche adelante.

Avisos Clasificados

OFRECEN EN ARRIENDO

ARRIENDO CASA 7 PIEZAS CON o sin pensión. Tratar 1 a 2. Bilbao 271. M-24

ARRIENDO DEPARTAMENTO para poca familia. Amunátegui 796. 2202-M-25

ARRIENDO GRAN CASA AMOblada, toda comodidad, con o sin garage. Datos, Santo Domingo No. 1391. 2169-m-26

MATRIMONIO EXTRANJERO sin niños, necesita departamentito central, ofertas. Portal Fernández Concha. Kiosko 15. m-25

SE ARRIENDAN ESPLENDIDAS casas Santa Lucía 312 y 322 con 9 y 12 habitaciones fuera de todo servicio hall, galería de vidrios, gas luz eléctrica y Parquets. Llaves Huérfanos 515. 2117-m-24

$ 55, 65, CASITAS RECIEN CONciuidas. Lord Cochrane 1425. M-25

$ 100 ARRIENDO CASA FARIña 439. Tratar: Dávila 759. M-23

ANIMALES Y VEHICULOS

CABALLOS DE TIRO SOLO Y de lanza vendo 5, se dan a prueba, calle Andes 2370. m-23

ALHAJAS

PESOS, CUATRO Y CHAUCHAS 0.5 se paga el mejor precio. San Antonio 18. J-15

SE COMPRA ORO, PLATA Y platino, pago buen precio, San Antonio 18. M-31

COMPRO ALHAJAS CUALQUIER valor, el más alto precio. Estado No. 273. m-31

COMPRO BRILLANTES, PERLAS platino, al mejor precio. Moneda No. 937. m-24

¡NOVIOS! ARGOLLAS ORO 14, 18 desde $ 30 par. Garantía absoluta. Bascuñán 17. 2194-m-23

COMPRA ALHAJAS CUALquier valor el más alto precio. Estado N.o 56. 23-m

ALHAJAS CON BRILLANTES grandes o chicos, compra constantemente, Estado 56. m-23

PLATINO, ORO O PLATA PARA fundir, compra permanentemente. Estado 56. m-23

AUTOMOVILES Y CARRUAJES

AUTO FORD, DE ALQUILER EN buen estado, precio ventajoso, vendo: Root 549 2199-M-24

COMPRA VENTAS DE NEGOCIOS

VENDO ALMACEN ABARROTES buena venta, poco capital, Lord Cochrane esq. Pedro Lagos. 2205-M-26

COMPRA VENTAS VARIAS

LA GRAN OCASION, COMPRA A domicilio toda clase de ropa y calzado fuera de uso, de caballero pago buenos precios. Dirigirse a Custodio Aguilera, San Pablo 2270. 2909-31-D

BRONCE EN PLANCHAS VENDE barato Casa Andrés Dubois, Santo Domingo 1077.

COBRE EN PLANCHAS N.os 18, 20 y 24, vende barato, Casa Andrés Dubois, Santo Domingo 1077.

CEMENTO GASTONER, HERCUles, León, Metal desplegado. Vende, Matucana 1161. 30-j

EXCUSADOS, LAVATORIOS, URInarios, baños, estufas eléctricas, compramos. Instituto Mercantil. Estado 239. 2178-24-m

LIMONES, NARANJOS INJERtados, parras frutales y naranjos para injertar, por miles, vende barato, Av. Manuel Montt 397. M-24

MADERAS: VIGAS, VIGUETAS, cuartones, tapas, suples, tablas para cielo, por mayor y detalle. Desvío Banco República. 2167-m-24

MADERAS ALAMO TODAS DImensiones. Yeso Volcán. Vende. Matucana 1161. 30-j

MADERAS ALAMO EN BRUTO y elaboradas: por carros completos y detalle. Desvío Banco República. M-24

NOVELAS, DICCIONARIOS, MEdicina, leyes, historias, manuales industriales. Compro, San Diego 371. 28-m

PUENTE 590, SASTRERIA PROgreso, gran surtido cortes pantalones. Recibe hechuras. m-24

PUENTE 590, SASTRERIA PROgreso, surtido casimires negros y de todos colores. m-24

PUENTE 590, SASTRERIA PROgreso, frente la torre la Bomba. m-24

PALETOES, BATAS, TRAJES DE lana, trajecitos de lana para niños, medias, calcetines, pañuelos, realiza, Huérfanos 736, oficina 5. M-26

TRAJES SEÑORAS, CABALLEros, niños, niñitas; abrigos sombreros, vendo. Riquelme 630. M-25

UTILES LAVANDERIA, PLANcha, estufa, véndese de ocasión. Agustinas 730. 2201-M-24

VENDO REVOLVERES COLT, Iber Johnson y escopetas. San Diego 93.

VENDO MEDIDOR DE GAS. CAMbio por plomo o estaño.—Compañía 2735. 2206-M-25

FORRO VENDO 31x4; 830x120 Y tapabarros Dodge. Compañía 2735. 2207-M-25

COMPRA VENTAS DE PROPIEDADES

GANGA; POR AUSENTARME, vendo con facilidades, terreno de gran porvenir en Viña del Mar, 20x50, mil metros cuadrados. Serrano 136, Valparaíso.

VENDO SITIOS Y CASITAS EN Los Leones. También casitas calle Pérez de Valenzuela, esquina Providencia, a un paso del carro eléctrico; los precios de éstas fluctúan de siete a once mil pesos. Todas con facilidades de pago. Tratar: calle La Bolsa 27-B.

DIVERSOS

AGENCIA DE "LA NACION". Portal Edwards 2748, recibe avisos hasta las 9.30 P. M.

COMUNIDAD RAFAELITAS DEL Neuquén. —De acuerdo con una de las cláusulas de la escritura de Comunidad, cítase a los accionistas a sesión extraordinaria para el 1.o de Junio próximo, a las 14 horas en los salones de "El Mercurio" de esta capital, para proceder a la elección de Directorio y oir la exposición que de los trabajos realizados durante el año harán el presidente y administrador. — El Directorio.

PALAS A BUEY SIN RUEDAS, usadas, compro. Alfredo Ferrán, Galería Alessandri N.o 16. Casilla 1043. 24-M

¡¡¡PELUQUEROS!!! NAVAJAS Solingen, $ 6; asentadores, $ 1.00; máquinas cortar pelo, $ 7.50; tijeras Solingen, $ 6; javoneras, peines, hisopos, piedras asentar. Portal Fernández Concha 15. (Frente Peluquería Parisiense). j-4

ABEL SANDOVAL DESEA SAber de su hijo Leonardo. Calle Meiggs 33. Casa de Pensión. M-24

EMPRESA DE SERVICIOS MULtiples "La Preferida". Vacuum Cleaner, limpia y lava alfombras, aseos de casas, encerados de pisos, construcciones, carpintería, pinturas; mecánica, gasfitería y electricidad. Manuel Rodríguez 1012. Teléfono 5169. M-28

IMPRENTA ECHEVERRIA, SAN Diego 1148. Teléfono Inglés 23. (Matadero). Se ejecutan toda clase de trabajos comerciales a los más bajos precios. Agencia de LA NACION. Recibe avisos hasta las 9 1|2 P. M. En venta: "La Semana Cinematográfica", ventas de libretas, cuadernos por mayor y menor. Artículos de escritorio.

SASTRERIA LA MODA IDEAL Puente 622. Avisa a los señores socios del 1.o y 2.o Club que en el 29 sorteo del 1er. club salió favorecido el N.o 96 y en el 6.o del 2.o el N.o 38.—Cabello e Izquierdo. 2203-M-24

¿TIENE UD. ALGUN NEGOCIO posible de realizar? Comuníquelo con todos sus detalles a Correo 2, casilla 4725, pues le conviene. M-24

HOTELES Y PENSIONES

FAMILIA HONORABLE, Arrienda pieza a la calle, amoblada con pensión, muy extensa. Tarapacá 862. 25-m

ARRIENDO PIEZAS CON PENsión, doy pensión mesa. García Reyes 54. 7-j

CASA FAMILIA ARRIENDO DOS piezas con pensión. Casa sin pensionistas. Huérfanos 2490. 25-A

CENTRALISMO ARRIENDASE piezas con pensión, matrimonios, caballeros. Días, meses, Catedral No. 1257. 1933-m-27

ESMERALDA 829 DOS CUADRAS Plaza Armas, pensión, piezas amobladas calle, desde 90, mesa 60. 2200-M-26

FAMILIA DA PENSION CON O sin pieza, matrimonio o caballero. San Diego 173. 2176-25-m

LOS PASAJEROS DE PROVINcia, que buscan la tranquilidad, el bienestar y precios módicos, pueden encontrarlo hospedándose en el Hotel Unión, San Alfonso 16. También recibe pensionistas. 6 Junio

PENSION CON O SIN PIEZA, REcibo pasajeros de provincias. Precios módicos. Delicias 2921. 25-M

INSTRUCCION

BERLITZ SCHOOL OF LANGUAges, Ahumada 35, única autorizada para usar este nombre en Chile (no tiene sucursal en Santiago). Aprendizaje rápido de idiomas, sistemas modernos y muy prácticos. Tiene secciones anexas para el estudio de contabilidad, taquigrafía, sistema unido y Pittman. Trigonometría, (Matemáticas Superiores).

CONSULES, CONTADORES GEnerales, especiales, taquígrafos, dactilógrafos, corresponsales, dibujantes, ayudantes arquitectura e ingeniería, prepáranse personalmente y por correspondencia; 9 ramos, por $ 30 mensuales. Instituto Mercantil, teléfono ingles 273, Bandera 287, esquina Huérfanos. Cursos diurnos y nocturnos. M-24

INSTITUTO MERCANTIL, FUNdado en 1904 El primero en Chile en su género, según la Estadística Oficial. Contabilidad Comercial (Industrial, Bancaria, Agrícola, Salitrera, Ferroviaria, Fiscal, Oro y Billetes, de Sociedades Mutuas, Colectivas, Comanditarias, Anónimas o participación), Aritmética Comercial, Castellano, Redacción Mercantil, Francés, Inglés, (Alemán, Italiano, Latín o Griego), Taquigrafía, Escritura máquina; Legislación Civil, Comercial, Aduanera, Consular, Caligrafía, Geografía y Moral; enséñase por $ 35 y 20 mensuales, según curso, todos los ramos. Instituto Mercantil, Estado 239, Teléfono Inglés 278. 2170-m-24

ENGLISH, FRENCH, SPANISH, Quickly Taught. Adquisición rápida y científica de los idiomas. Lecciones gratuitas de ensayo. Cursos especiales para viajar. Garantizamos éxito seguro. Berlitz System. Galería Alessandri 24. Teléfono inglés 50. Casilla 1775. m-31

INGLES EN DOS MESES: SISTEma inmejorable. Entrevista personal. The English Profesor. Casilla 250. 2204-M-29

LICEO MUSICAL SANTA CECIlia, Arturo Prat 253. Internado, se enseña: armonía, teoría, piano, canto y toda clase instrumentos. Inglés y francés. j-8

SEÑORITAS: CURSOS COMERciales, atendidos por profesoras del Estado, Contabilidad (Comercial, Agrícola o Bancaria), Aritmética Comercial, Castellano, Redacción Mercantil, Francés, Inglés (Alemán o Italiano), Taquigrafía, Escritura máquina, Legislación Comercial, Caligrafía, Moral, enséñase por $ 35 y 20 mensuales, según curso; todos los ramos. Instituto Mercantil, Bandera 287, esquina Huérfanos. M-24

MEDICINA

VINO JAIME RECONSTITUYENte. Poderoso tónico. Pídalo: Boticas, agencia: Delicias 773. 27-M

¡¡GONORREAS!! ¡¡BLENORRAgias!! "Gonorrolina". Preparación farmacéutica que sana radicalmente aún crónicas en pocos días. Consultas personalmente, absolutamente gratis. Farmacia San Pablo esquina Libertad. Remítese postalmente. Facilidades de pago personas escasos recursos. Certificados acreditanlo. Abierto festivos. 30-M

BOTICA BOSTON, BANDERA 801 esquina San Pablo.

LACTEOL BOUCARD $ 4.30.

SOLUCION PAUTAUBERGE IMportada $ 5.60.

FOSFATO LIMESTONE 2.90

PASTILLAS ANDREU 3.70.

QUINA BLOT $ 8.

POLVOS DENTIFRICOS SOZOdonte 1.40.

BOTICA BOSTON, BANDERA 801

"STHENOSINA" GRANULADA, poderoso tónico reconstituyente.

"HERBARINA" CURA RAPIDAmente tos convulsiva.

"ANTIGONOCOCICO" Dr. HENry. Cura gonorrea.

JARABE Dr. HENRY, REY DE los tónicos.

DENTISTA: CARMEN 766. TRAbajos elegantes. 2181-24-m

MAQUINARIAS E INDUSTRIAS

DESGRANADORA DE MAIZ, TAmaño grande, realiza, Chacabuco. N.o 24. m-24

CALDEROS UN GRAN SURTIDO, verticales, horizontales, realiza, Chacabuco 63. M-24

TUBOS ACERO PARA CALDEros, 1 1|2, 1 3|4, 2, 2 1|4, 2 1|2, 2 3|4, 3, 4 y 5 1|2 pulgadas vende, Chacabuco 63. M-24

RIELES. TIPO FERROCARRIL y antiguos, cualquier largo compra hasta 400 barras. Chacabuco 63. M-27

MAQUINARIA PARA SACABOcados de zapatería, realiza, Chacabuco 63. M-24

ACERO BELGA PARA CUCHIllos, cepilladora, realiza una partida, Chacabuco 63. M-24

OCUPACIONES

COSTURERAS COMPETENTES necesita Fábrica ropa blanca. Santo Domingo 1040. 2180-25-m

COCINERA SUPLENTE PARA llevar al campo se necesita Compañía 1243. 2198-m-25

JOYERO NECESITO. SAN PABLO No. 3328. 2193-m-24

LAVANDERA SUPLENTE PARA llevar al campo, se necesita Compañía 1243. 2198-m-25

NECESITO EXTRANJERA PARA cuidar niños. Buen sueldo. Delicias 1948, de 1 a 4. 2162-m-25

PROFESORA DE ESTADO, DE francés, necesito. San Martín 64. M-24

SE NECESITA PROFESOR DE box con bastante escuela. Tratar: Olivares 1652, de 5 a 6. M-25

PROFESIONES E INDUSTRIAS

PIANOS, REPARACIONES Y composturas, absoluta garantía: técnico europeo. Consulten antes de resolver, Marín 329, (por Maestranza). m-25

¡PIELES! ¡PIELES! POR MITAD de su valor, realiza la Peletería "La Ciudad de México", 21 de Mayo frente Botica Santo Domingo. 24-M

PIANOS, AUTOPIANOS, AFINA, compone, Osorio, Huérfanos 1985. Teléfono Inglés, 1495. 23-m

ZURCIDOS INVISIBLES, ESPEcialidad en virar trajes caballeros. Transformaciones. Cóndor 1158. 6 Junio

PROPUESTAS

DIRECCION DE OBRAS PUBLIcas.— Pídense nuevamente propuestas públicas para los trabajos de construcción de la verja de cierro y portería del edificio del Instituto Agronómico, las que se abrirán el 2 de Junio próximo a las 3 P. M., en la Inspección General de Arquitectura, donde pueden consultarse los antecedentes respectivos.— Santiago, 22 de Mayo de 1920.— El Secretario General. 1.o-J

DIRECCION DE OBRAS PUBLIcas.— Postérgase para el 20 de Junio próximo, a las 3 P. M., la fecha fijada para verificar la apertura de las propuestas públicas pedidas para la ejecución de las obras de agua potable de Lautaro y para el suministro del material necesario.— Santiago, 19 de Mayo de 1920.—El Secretario General. 10-J

DIRECCION DE OBRAS PUBLIcas. — Postérganse para el 30 de Junio próximo a las 3 P. M., la fecha fijada para la apertura de las propuestas públicas pedidas con el objeto de construir las obras de aducción para el abastecimiento del agua potable de San Felipe, Los Andes y poblaciones intermedias y para el suministro de los materiales necesarios. — Santiago, 7 de Mayo de 1920. —El Secretario General. m-27

DIRECCION GENERAL DE Obras Públicas.—Pídense propuestas públicas para los trabajos de construcción de una Escuela para 480 alumnos a construir en Valparaíso las que se abrirán en la Inspección de Arquitectura el 31 de los corrientes, a las 15 horas, donde los interesados pueden consultar los antecedentes.—Santiago, 10 de Mayo de 1920.—El Secretario General. m-26

DIRECCION DE OBRAS PUBLIcas.— Pídense propuestas públicas para los trabajos de construcción de una Escuela, con capacidad para 336 alumnos a construir en Yungay, las que se abrirán el 7 de Junio próximo, a las 3 P. M., en la Inspección de Arquitectura, donde pueden consultarse los antecedentes. — Santiago, 14 de Mayo 3-Jun.

JUDICIALES

NOTIFICACION. — EN EL JUICIO ejecutivo seguido por don Juan Augusto Bohme con don Juan Provens, sobre cobro de pesos, por decreto de 26 de Abril último, del señor juez don Alejandro Fuenzalida, se ha declarado abandonada la instancia, ordenándose con fecha 19 del actual que se notifique esa resolución a los señores Amanda Bohme, Julio, Emilio y Elena Ohreens Bohme como herederos del ejecutante por medio de tres avisos en extracto en los diarios "El Mercurio" y "La Nación" de esta ciudad.—Santiago, 20 de Mayo de 1920.—El Secretario. 2150-25-M.

POSESION EFECTIVA. — A DON Julio, don Gustavo, doña Susana, doña María y doña Elia Lagos Fuentes (Nataniel 1313) se les ha concedido la posesión efectiva de las herencias de don Félix Abraham Lagos y de doña Carolina Fuentes, por auto del 8 del actual del señor Juez Letrado don A. Fuenzalida, secretaría del señor Guzmán. Mayo 12 de 1920. M-24

POSESION EFECTIVA. — A DON Froilán Godoy (San Pablo 2891), se le ha concedido la posesión efectiva de la herencia de don Rosendo Arellano, por auto de 3 del actual de señor Juez Letrado don Ramón Jara Silva, secretaría del señor Alfonso. Mayo 11 de 1920. M-24

POSESION EFECTIVA. — A DOña Lea Paula Stumjifi (Moneda 1424), se le ha concedido la posesión efectiva de la herencia de doña Paula Stumjifi, por auto de 19 de Abril último, del señor Juez Letrado don Isaac Givovich, secretaría del señor Lira. Mayo 12 de 1920. M-24

POSESION EFECTIVA. — A DOña Rosaura Cristi v. de Lastarria, don José Victorino Lastarria, doña Amelia Lastarria de Cañas, doña Laura Lastarria de Cañas, doña Elena Lastarria de Corvera, doña Amelia, doña Margarita, doña Laura, doña Luisa y don Rafael Cañas Lastarria, doña Consuelo y doña Jacoba Lastarria y a don Rafael Cañas O'Ryan (Santo Domingo 1442), se les ha concedido la posesión efectiva de la herencia de don Washington Lastarria, por auto de 11 del actual del señor Juez Letrado don F. Rodríguez R., secretaría del señor Covarrubias. Mayo 14 de 1920. M-24.

POSESION EFECTIVA. — A DOña Carmen Pardo v. de Ramírez, se le ha concedido la posesión efectiva de los bienes de su hija doña María Ester Ramírez Pardo, por auto de 28 de Abril último del señor Juez Letrado don R. Jara Silva, secretaría del señor Alfonso. Mayo 14 de 1920. M-24

POSESION EFECTIVA. — A DOña María Leiva v. de Leyton, doña María Mercedes, doña Ana Luzmira y don José Ignacio Leyton Leiva (Bolívar 1630), se les ha concedido la posesión efectiva de la herencia de don Ignacio Leyton, por auto de 10 del actual, del señor Juez Letrado don F. Rodríguez R., secretaría del señor Covarrubias. Mayo 14 de 1920. M-24

POSESION EFECTIVA. — A DOña Elisabeth Mac-Kay de Stirling, (Moneda 3078), se le ha concedido la posesión efectiva de la herencia de don Tomás Grant, por auto de 11 del actual del señor Juez Letrado don F. Rodríguez R. secretaría del señor Covarrubias .Mayo 14 de 1920. M-24

POSESION EFECTIVA. — Señora María Rebeca Sena v. de Lastarria, doña María Adelaida de Jesús Sena v. de Calvo (Santa Rosa 1395), se les ha concedido la posesión efectiva de la herencia de doña Carolina de Fernández, por auto del señor Juez Letrado don Isaac Givovich, secretaría del señor Lira. Mayo 11 de 1920.

POSESION EFECTIVA. — A don Carlos, don Diógenes y don Ramón Jiménez Martínez (Ovalle 1095), se les ha concedido la posesión efectiva de la herencia de doña Carmen Martínez v. de Jiménez, por auto del 1.er actual del Letrado don F. Rodríguez, secretaría del señor Covarrubias. Mayo 12 de 1920.

POSESION EFECTIVA. — A don Enriqueta, doña Juana Rosa, don Arturo E. Cordero y Z. de Cerda (Independencia 530) se les ha concedido la posesión efectiva de la herencia de don Juan Conrado Cerda, por auto de 12 del actual del Letrado don F. Rodríguez R., secretaría del señor Covarrubias. 17 de 1920.

POSESION EFECTIVA. — A don Pelegrina Luzoro v. de Fernández (Flores 291) se le ha concedido la posesión efectiva de la herencia de don Diego Luzoro Fernández, por auto de 10 del actual del señor Juez Letrado don F. Rodríguez R., secretaría del señor Covarrubias. Mayo 1920.

POSESION EFECTIVA. — A don Rosa Vial Vial (Santo Domingo 1190) se le ha concedido la posesión efectiva de la herencia de don Ermelinda Delso Díaz, por auto de 8 de Abril último del señor Juez Letrado don Felipe S. Urrejola, secretaría del señor Darrigrandi. Mayo 1920.

POSESION EFECTIVA. — A don Enriqueta Lecaros se le ha concedido la posesión efectiva de la herencia de doña María Lecaros, por auto de 15 del actual del señor Juez Letrado don Isaac Givovich, secretaría del señor Lira.—Mayo 1920.

POSESION EFECTIVA. — A don Vicente Matelina Berríos se le ha concedido la posesión efectiva de la herencia de su mujer doña Rosa Aranciblia, por auto de 4 de Febrero último, del señor Juez Letrado don Felipe S. Urrejola, secretaría del señor Darrigrandi. 17 de 1920.

POSESION EFECTIVA. — A don Ricardo, don Leopoldo, don Ernesto y don Ramón Villarreal Cerda (Sazié 2350), se les ha concedido la posesión efectiva de la herencia de don Exequiel Villarreal, por auto de 5 de Marzo último del señor Letrado don A. Fuenzalida, secretaría del señor Guzmán. Mayo 1920.

REMATE JUDICIAL. — Por decreto del 1.er juzgado civil de Santiago, se ha fijado el 31 del presente a las 3 P. M., para el remate del lote N.o 1 de la manzana 1 del plano 5 de la hacienda Campos de Batalla de Maipú, Rinconada de la Cerda, por el mínimum de $ 1.000. Bases y demás antecedentes en la secretaría del juzgado, juicio con Peñaloza. Santiago, 8 de 1920. — El secretario.

REMATE. — POR DECRETO del señor juez del 5.o Juzgado de esta ciudad del 5 del presente se ha ordenado sacar a remate los siguientes embargados en dos lotes el 15 de Junio próximo, a la 1 P. M. El primer lote compuesto de los lotes 202 a 206 inclusive de la población Villa Moderna de esta ciudad. Mínimum: la suma de $ 4.000. El segundo compuesto de los sitios 327, 328 de la misma población. Mínimum: $ 3.000. Bases y demás antecedentes secretaría del juzgado, expediente Ríos con Cañas.—Secretario.

INVENTARIO. — ESTA DEcretado el 31 del corriente, a las 11 en la oficina del secretario del Tercer Juzgado Civil, para dar principio al inventario de bienes de la sucesión de don Domingo Valdés María.— Santiago, 14 de Mayo 1920. — E. Guzmán, secretario.

POR ESCRITURA ANTE F. de fecha 25 de Noviembre 1919 propiedad de la marca de fábrica "FABRICA NACIONAL DE MEDIAS DE PUNTO "EL CONDOR" registrada y depositada a la Ley, ha sido transpasada a don Aquiles Saporiti. Se da este en cumplimiento de la respectiva denanza.—Santiago, 19 de Mayo 1920.

BOMBAS

4.EME CIE. DE POMPES "Pompe France".— Académie générale pour Mardi 25 courant, 8 heures 30 du soir. Tenue de travail.—L'Adjudant.

7me. COMPAGNIE DE SAPEURS POMPIERS.—Honneur et Patrie. Cito a la sección auxiliares para el Miércoles 26 del corriente a las 9 P. M. a Academia general. Revista de uniforme. Reunión en el cuartel, uniforme de trabajo. — El teniente 2.o

7me. COMPAGNIE DE SAPEURS POMPIERS.—Honneur et Patrie. La Compagnie est convoquée pour Mercredi 26 corant a 9 P. M. Académé generale. Reunion en quatier, uniforme de travail. — Le lieutenant-adjudant.

9.a COMPAÑIA DE BOMBAS —Cito a la Compañía a reunión extraordinaria para el Miércoles a las 9. 30 P. M.—Asistencia de voluntarios y otros asuntos que se hubiere lugar.—El secretario.

11.a COMPAGNIA DI POMPIERI; Pompa Italia.— Cito la Compagnia al suono del campanello gallo ad accademia per Mercoledì 24 del corrente alle ore 8 p. m. Uniforme di lavoro.— Il Capitano.

12.a Cía. DE BOMBEROS—Cito a la Compañía a reunión extraordinaria para el Lunes 24 del presente a las 9.30 P. M. Asistencia de los tenientes 1.o y 2.o y demás oficiales a que hubiere lugar.—El secretario.

FOLLETIN (6)

A. CONAN DOYLE

EL MISTERIO DE CLOOMBER

Desde el sitio que ocupábamos podíamos distinguir el humo de los vapores que marchaban a Belfast.

—¡Qué hermoso horizonte!—exclamó Gabriela pasando su brazo por debajo del mío.—¡Ah, Juan, que no seamos libres de navegar juntos sobre esas olas huyendo de todas las desgracias que nos amenazan en esta playa!

—¿Y qué desgracias son esas que quisieráis dejar detrás de vos querida mía? ¿No tengo derecho a conocerlas y ayudaros a soportarlas?

—No tengo secretos para usted, Juan,—respondió ella.—La principal causa de nuestra inquietud es, como usted ha podido adivinarlo, la extraña conducta de nuestro pobre padre. ¿No es deplorable ver a un hombre que ha representado un papel distinguido en el mundo, esconderse ahora en un rincón ignorado del país y protegerse como si fuera un criminal vulgar que huye de la justicia? He aquí, Juan, un pesar cuyo alivio no depende de nosotros.

—Pero, Gabriela, ¿por qué obra así su padre de usted?

—No puedo decirlo,—respondió ella francamente,—no sé más que una cosa: él se imagina que un peligro mortal está constantemente suspendido sobre su cabeza y que ha incurrido en ese peligro durante su estancia en las Indias. De qué naturaleza sea ese peligro, lo ignoro yo tanto como usted.

—Según eso su hermano de usted sabe más.

De la manera cómo me ha dicho algunas palabras el otro día a propósito de este asunto, estoy seguro de que conoce en qué consiste ese peligro y que es un peligro real.

—Sí, Mordaunt lo sabe, y mi madre también. Pero los dos me han ocultado siempre su secreto. Ahora mi pobre padre está muy agitado; de noche y de día vive en una verdadera agonía de aprensión, **pero pronto llegará el 5 de Octubre y después de esta fecha se habrá tranquilizado.**

—¿Cómo sabéis eso? — le dije con viva sorpresa.

—Por experiencia — respondió con gravedad.

Y prosiguió:

—Siempre que vuelve el 5 de Octubre, llega a su apogeo el terror que oprime a mi padre. Desde hace años ha tomado la costumbre de encerrarnos en aquella fecha a Mordaunt y a mí en nuestras habitaciones, de suerte que no ten