EDICION DE 32 PAGINAS

AGENCIAS EN EL EXTERIOR
NUEVA YORK: 141, BROADWAY
LONDRES, 4 & 5, COPTHALL COURT
AGENCIAS EN TODAS LAS PROVINCIAS

LA NACION

PRECIO: 20 CENTAVOS
NUMERO ATRASADO: 40 CENTAVOS
SUBSCRIPCIONES:
Por un año: $ 50.00 - Por seis meses: $ 26.00
Por 3 meses: $ 14.00 - Por 1 año exterior: $ 110.00

AÑO IV. Santiago de Chile, Domingo 30 de Mayo de 1920 Núm. 1,233

El nuevo Director de los FF. CC. del Estado

Un tren se compone de una locomotora y varios carros. — **Stephenson: 1814. — A. Knudsen: 1920.**

A propósito del divertido informe de una Comisión Visitadora nombrada por el Gobierno para estudiar las causas de la crisis de nuestros ferrocarriles, yo publiqué un artículo que se titulaba **Protección Ferroviaria.**

Francamente, el artículo aquel era menos divertido que el informe. Pero como yo citaba a **Jules Renard**, a **Zanahoria** y a **La Tía Pepa**, adquirí en el acto cierta fama de erudito y entendido en asuntos ferroviarios.

Confieso que en la vida no he estudiado una palabra de técnica ferroviaria. No he leído un libro de ferrocarriles ni he andado en tren hasta más allá de San Bernardo. Sin embargo, muchos me han asegurado que esas son excelentes condiciones para ser un **práctico.**

Como nada es más fácil de adquirir que el convencimiento del propio valer, yo empecé a darme cierto tono de entendido. Hablé mal de Trucco. Critiqué los sistemas de transporte. Propuse que en vez de carbón se quemara leña. Recomendé después que en vez de leña se quemaran papeles de periódicos. Demostré la utilidad para estos usos de **La Unión** y **El Ilustrado**...

Tanto hablé, tanto molesté a los ingenieros, a los Consejeros y al señor Trucco, que un día Su Excelencia me hizo llamar a la Moneda.

—Señor Cascabel, me dijo don Juan Luis, lo he llamado para encomendarle la difícil y patriótica misión de salvar del hambre y la miseria a los agricultores del país. (Aquí el Presidente se secó una lágrima del ojo izquierdo). No necesito decirle que la situación es gravísima. Los dueños de fundo son padres de familia, cargados de años y de hijos. Las cosechas no pueden venderse porque están detenidas en las estaciones y bodegas esperando su transporte. Si la situación no se remedia, el hambre golpeará a las puertas de nuestros hogares. (Aquí el Presidente se secó la lágrima del ojo derecho). Yo pongo en sus manos la Dirección de los Ferrocarriles y (en tono patriótico) espero que su actuación esté a la altura de las nevadas cumbres...

—Pero, Excelencia, le repliqué yo, **otra cosa es con guitarra!**... ¿Cómo quiere que le mueva las cosechas si no hay carbón para las locomotoras, ni locomotoras para los carros, ni carros para las cosechas? ?

—Ahí está la gracia, me dijo el Presidente. Como Ud. inventó una vez el **Trigo Maromero**, invente ahora los **Trenes Maromeros**...

Cesar Cascabel

El antiguo serrallo

En la que fué Acrópolis de Bizancio, en la Punta del Serrallo se ven surgir, entre risueños bosquecillos, miles de pequeñas cúpulas y airosos alminares en miniatura. Es el Antiguo Serrallo, un tiempo morada de los sultanes otomanos, y abandonado hace un siglo por el palacio más moderno de Dolma Baghtché, en la otra orilla del Cuerno de Oro.

El Antiguo Serrallo sigue siendo patrimonio de la familia imperial.

Su primer patio, un poco triste, pero magestuoso, está lleno de cipreses. Una gran columnata recorre todos sus lados, a través de la cual, a mano derecha, se ven las grandes chimeneas de las cocinas en donde se preparaba el arroz para los genízaros. A la izquierda, al pie del belvedere, se encuentra el antiguo salón del Consejo de Ministros, de madera esculpida y dorada. En un rincón se ve un ventanillo con celosía, desde el cual el sultán podía presenciar, sin ser visto, las sesiones del Consejo. Todo esto está abandonado y no lo habitan sino las golondrinas.

El segundo patio es más alegre, más luminoso, menos deteriorado; los macizos de pensamientos y tulipanes con sus risueños colores justifican el nombre del patio de la Felicidad.

Después viene el salón del Trono; luego, la Biblioteca, con millares de manuscritos de incalculable valor. Sus espesas alfombras ahogan todo ruido. Allí se conserva un álbum curiosísimo, con los retratos de todos los sultanes del Imperio turco.

Luego aparece el salón del Tesoro, en donde se guardan las mayores riquezas de la familia imperial: armas delicadamente damasquinadas, tronos de oro adornados con piedras preciosas, diademas, joyas. En otra sala se admira la magnífica colección de porcelanas y lozas de China de todas las épocas, desde el plato de tierra cocida primitivo al más moderno. Allí se ven las vasijas que contenían el agua para el gran turco, sólidamente encadenadas y tapadas a candado para evitar envenenamientos.

Por último, aparece el patio de término, el más avanzado hacia el mar en situación maravillosa; lo mejor de Constantinopla.

Los kioscos están dispersados en medio de los parterres. Cada sultán ha querido hacer uno mejor que su predecesor, y los hay de todos estilos.

Desde el balcón de belvedere se descubre un panorama maravilloso: el Bósforo, el Cuerno de Oro Scutari y las montañas de Asia. Allí cerca se halla el Kiosco del médico, con sus cofres y vasijas de esencias admirables y un armario con los sellos necesarios para cada clase de droga destinada al Gran Señor.

El Kiosco de Bagdad es el más hermoso del Antiguo Serrallo, joya de mármol y de azulejos maravillosos. Un estanque refleja el Kiosco del manto del Profeta, y otro pequeño espera a los músicos que hace tiempo lo abandonaron.

La visita termina en el harém, en donde abundan los tapices, la loza, los frescos, y a cada momento una fuente, un surtidor, una pila. ¿Desaparecerá este bellísimo rincón del mundo, para dar lugar a que en su puesto se levanten chimeneas de fábricas, letreros con anuncios y oficinas del comercio?

Maquinarias

Para Entrega inmediata

Winches a Vapor y Eléctricos
Chancadoras y Mezcladoras
Motores Verticales a Parafina
Motores a Vapor
Bombas de todas clases.

Carros de volteo y de compuertas
Locomotoras a vapor
Línea Decauville, Carretillas.
Palas de todas clases.
Carros de ferrocarril todas trochas.

Allied Machinery Company
OF AMERICA

Bandera 780-SANTIAGO.- Casilla 55-D

LLEGARON
BATERIAS
"WILLIARD"
DE 6 - 8 VOLTS 90 AMPERES
La más alta calidad, Gran duración y seguridad
PRECIOS MUY BAJOS
IMPORTADORES
BARAHONA & MARIN
Sucesores de T. ELLIOTT, RURKE y Cía.
AGUSTINAS, Núm. 1185

AL PUBLICO

y en general a nuestra selecta clientela avisamos que hemos recibido un numeroso surtido de drogas específicos y perfumes de las mejores marcas del mundo y que vendemos a precios sumamente bajos.

FARMACIA BRISTOL
AHUMADA 323

MAQUINAS AFEITAR
NAVAJAS BARBA
ASENTADORES
PPECIO BAJO FIJO
Mercería Matas
Fundada en 1886
DELICIAS 2780,
PORTAL EDWARDS

VICTORINO ALONSO
DENTISTA
Estudios en Filadelfia.
MONEDA 1164

Para evitar la caída del pelo y la caspa, use solamente
PILOQUINA
Con un frasco nota resultado. Pídala: Daube y Cía. y Boticas surtidas.

Al Público

Para desvanecer una vez más falsas e inexactas apreciaciones, hacemos saber al público que:

BESA & CIA. NO ES DUEÑO NI PRODUCTOR DE AZUCAR, PORQUE NO ES COMPRADOR DE ESTE ARTICULO, NI POSEE NINGUNA FABRICA, y sólo es accionista en una de ellas, por 4,000 acciones, en un total de un millón setenta mil acciones.

BESA & CIA. sólo vende azúcar por cuenta de UNA de las Fábricas productoras, AL PRECIO que esta Fábrica LE FIJA.

BESA & CIA. sólo gana UNA COMISION DE VENTA, y garantía de 2%. NO ESPECULA, por lo tanto, con las variaciones de precio.

BESA & CIA. NO ES LA UNICA CASA vendedora de azúcar. Vende apenas el 20% del azúcar que se consume. Hay más de VEINTE FABRICAS EN EL PAIS que producen y venden ellos mismos directamente o por medio de otros agentes, que NO SON BESA & CIA.

Por lo tanto, BESA & CIA. NO TIENE EL MONOPOLIO DE LA VENTA DE AZUCAR, NO ESPECULA, NI FIJA EL ALZA O BAJA DEL PRECIO.

BESA Y CIA.

30-M

RELOJERIA SUIZA

CASA LEVY Y Cª

AHUMADA 172 — 174

Joyas relojes pulseras
artículos para regalos

La emancipación de la mujer turca

Una mujer, Halide Edib Hanem, ha sido nombrada Ministro de Educación de Turquía, por primera vez en la historia política de este país, en el gabinete de Mustapha Kemal.

Halide Edib Hanem es esposa del Doctor Adan Bey, que ha sido también Ministro; tiene 35 años, y aunque delgada, es sumamente atractiva y es bonita. Es madre de tres niños, y una devota mahometana que sostiene la superioridad moral y filosófica de las enseñanzas de Mahoma. Es autora de varias novelas de un marcado espíritu pan-islámico y oradora notable, de fuerza poco usual, que se ha hecho popular en sus campañas nacionalistas en Anatolia.

Mrs. Hanem es la más celebrada propagandista del movimiento por la emancipación de la mujer turca. Fué la primera joven turca educada en el colegio norteamericano de Constantinopla, venciendo la persistente oposición del Sultán Abdul Hamid, que la obligó en varias ocasiones a suspender sus estudios, que sólo pudo terminar gracias al apoyo de un diplomático norteamericano, Mr. Patrick. Residió posteriormente en varias naciones de Europa.

Poco después de la entrada de Turquía en la guerra europea la necesidad de enfermeras fué tan grande que por primera vez se consintió a las mujeres acompañar a los ejércitos y entrar a los hospitales militares. Demostraron entonces una notable eficiencia en los cuidados que prodigaron a los heridos, lo cual les permitió poco después lograr su admisión a las mismas Universidades que los hombres. Sin embargo, aún están las mujeres excluídas de los teatros y otros entretenimientos, salvo que sean para mujeres solas".

La presencia en el gobierno, de la leader del movimiento feminista turco, favorecerá poderosamente la emancipación del sexo débil en Turquía, cuya situación depresiva, aunque poetizada por los escritores occidentales, no deja de ser una de las vergüenzas de la humanidad.

Blenorragia — Uretritis
Grajeas
Gamir
Cistitis. Prostatitis

RASTRAS de CLAVOS "JOHN DEERE"

Rcon palancas, de uno y dos cuerpos. son indispensables para las siembras.

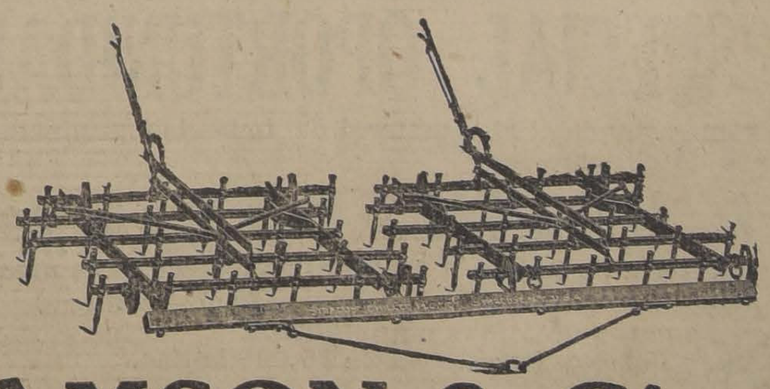

Tenemos listas para entregar

WILLIAMSON & Cía.

BANDERA ESQ. CATEDRAL
Vendedores de la mejor Maquinaria Agrícola

AMERICA UNIDA-

Seguros de Vida - Incendios - Automóviles - L...
Cesante - Dotes de Niños - Accidentes - ...

Emite pólizas de Ahorros con devolución de capital y sorteo mensuales, pagaderas por cuotas desde $ 2.00 al mes.

COMPAÑIA DE SEGUROS Y AHORRO -- CAPITAL AUTORIZADO: $ 5.000,000.00

EMPRESA FORLIVESI

— DE —

Pompas Fúnebres

1037 - COMPAÑIA - 1041

Edificio Arzobispal

ENTRE PLAZA Y BANDERA

JUAN FORLIVESI

Teléfono Inglés 377

POMPAS FUNEBRES

EMPRESA ZENTENO

Delicias 2584, casi esquina Molina (cuatro cuadras Estación Central)

TELEFONO INGLES 524

Nuestros servicios son presentados en forma insuperable y a los precios más bajos. Sin recargo hacemos todos los trámites de sepultación. Atiende personalmente.

CARLOS ZENTENO LOYOLA

OFICINAS CENTRALES

espaciosas, 60, 80 y 100 pesos, altos y bajos, arriendo.

Huérfanos 1326

3697-30-m

LOS INTENSOS FRIOS

Para hacer frente a los grandes hielos invernales, úsese el Radiador Eléctrico

"UNIVERSAL"

el que, tanto por su módico precio, al alcance de todos, eficacia y poco consumo de corriente, resulta el de mejor éxito y más económico. Nuestra Casa tiene además el gusto de ofrecer a su distinguida clientela cómodos y prácticos "Calentadores de cama" y un completo y extenso surtido de artefactos eléctricos.

FRATELLI CASTAGNETO

1-J

SALDOS

REALIZACION

SALDOS

FRANELA de algodón. . . $ 2.25
VIYELLA de algodón. . . $ 4.25

MOLETON de lana 1.40 ancho, todos colores, $ 16 y $ 18.50

MANTELES de Damasco, 1.40x2 mts.. . . . . $ 12.50

MEDIAS "Monito", en negro, café, plomo, blanco, $ 3.50 el par, o 3 pares. . $ 10.00

MEDIAS de seda, $ 7.90, $ 9.50 y. . . . . $ 12.50

COLCHAS DE PIQUE:
1.80x2.20 mt., $ 42, $ 45. . . $ 49.00
2x2.40 mt., $ 49.50, $ 55. . $ 60.00
2.20x2.60 mt., $ 36.50. . . $ 42.00

FUNDAS PARA COJINES:
En gaza pintada, $ 4.50. . . . $ 4.90
En gaza blanca bordada, $ 4.50 a. . . . . $ 8.50

JUEGOS para peinador. . . $ 3.90
JUEGOS para lavatorio. . . $ 6.90
CAMINOS de mesa, desde. $ 3.90
PAÑITOS de mesa, $ 1.50 y $ 1.20
MANTELITOS 90x90 ctms. $ 9.50 a. . . . . $ 12.50
PAÑOS para bandejas, desde. . . . . $ 3.90

ALMACENES INGLESES

STRUTHERS & Mc ROSTIE

HUERFANOS ESQUINA ESTADO

SASTRERIA LA MARINA

Avisa a su distinguida clientela y al público en general que acaba de recibir el surtido más completo en casimires ingleses, y un gran surtido de **Sobretodos importados de Gabardinas finas, marca High-Life**, e impermeables de la misma marca.

En los sorteos verificados ayer Sábado 29 del corriente resultaron favorecidos los siguientes números:

1er. Club: Sorteo 36, salió favorecido el número 81.
2.o Club: Sorteo 27, salió favorecido el número 88.
3er. Club: Sorteo 13, salió favorecido el número 95.
4.o Club: Sorteo 3, salió favorecido el número 89.

Entregamos ternos y sobretodos con grandes facilidades de pago.
3er. Club de ternos finos en formación. Aprovechen de ingresar.

14 - BANDERA - 14

3730-30-m

BODEGA y OFICINA

En pleno centro comercial ofrecemos en arriendo gran bodega, sola o con oficina a a la calle. Canon bajo.

Tratar con su dueño de 10 a 12 y de 2 a 3.

AGUSTINAS 1052

Jefe de Cocina

extranjero, que ha trabajado en los mejores hoteles de Europa y en Chile, busca ocupación como jefe o mayordomo.
Ofertas: Jefe de Cocina, Casilla 3326, Valparaíso. 1.o-J

Sastreria E. Lopez

AGUSTINAS 826

Contrato de compra-venta semanal.
Contrato N.o 3, sorteo 29, favorecido el N.o 8.
Contrato N.o 4, sorteo 21, favorecido el N.o 8.
Contrato N.o 5, sorteo 11, favorecido el N.o 66.
Contrato N.o 7, sorteo 12, favorecido el N.o 3.
Contrato N.o 7, sorteo 4, favorecido el N.o 33.

RELOJERIA y JOYERIA LA EUROPEA

AHUMADA 3

En el cuarto sorteo fué favorecido el N.o 23, perteneciente al señor M. Carmona, Casa Morrison.

En formación el segundo contrato.

Mayo 29 de 1920.

3731-M-30

"DEJAD DE BEBER DIEZ DIAS Y CONTAD EL DINERO EN VUESTRO BOLSILLO".

Automóvil Towcar Limousin

GARANTIDO EN PERFECTO ESTADO

SE VENDE

Guarniciones del auto todas niqueladas. Marca DOGE premiado en la última Exposición de Automóviles. Con toda clase de anexos. Dotación completa de herramientas. Reforzados para nuestros caminos.

Tratar y pedirlo a

P. Bezanilla Muñoz

TELEFONO 297 :-: AHUMADA 89-91

ESPECIAL OPORTUNIDAD

Contrariando el alza general de todos los productos de consumo obligatorio,

EL ACETILENO baja de precio

Carburo de Calcio, $ 60.00 m|c., los 100 kilos neto

Instalaciones garantidas de alumbrado de Acetileno.
Lámparas de Minas patentadas.
Focos y Faroles hasta 10,000 bujías.

"ACETILENA"

Casa ANDRES DUBOIS

Santo Domingo 1077 :-: SANTIAGO :-: Casilla N.o 291

SASTRERIA

New London House

PASAJE BALMACEDA N.o 6

En los sorteos verificados el Sábado 29 de Mayo ante el Notario don Mariano Melo E. y numerosos socios, salieron favorecidos:

5.o Club: Sorteo 40, el N.o 66, de don Aníbal R. Garciano, V. Mackenna 1050.
6.o Club: Sorteo 35, el N.o 108, de don Eduardo Ruiz, Moneda 933.
7.o Club: Sorteo 30, el N.o 10, de don Ernesto Mardones, Est. San Diego.
8.o Club: Sorteo 27, el N.o 83, de don Luis Luna, San Diego 679.
9.o Club: Sorteo 24, el N.o 119, de don Santiago Crichton, Huérfanos 1139.
10.o Club: Sorteo 19, el N.o 93, de don Julio Avila, Restaurant Santiago.
11.o Club: Sorteo 13, el N.o 136, de don Maximiliano 2.o Baeza, Población París.
12.o Club: Sorteo 9, el N.o 139, de don Pedro Escalona, Carmen 788.

Club 13, en formación, 1er. sorteo, el Sábado 5 de Junio.

Soldaduras al oxigeno

Se soldan todas clases de piezas de máquinas ... Especialidad en soldadura de aluminio. —E. Durret, ... Matta 905.

AVISOS DE REMATE

Ventajoso Remate

EL MIERCOLES 2 DE JUNIO, se rematará, en el ... del compromisario don Miguel A. Varas, Huérfanos 1... ante el actuario don Abraham del Río, la magnífica prop... de renta de la

AVENIDA PORTALES 2735, ENTRE SOTOMAYOR ... LIBERTAD

26 m. 50 de frente a la Avenida Portales; 27 m. ... te a la calle Huérfanos; 85 m. 40 de fondo medio. En ... más o menos 2,293 metros cuadrados.

MINIMUM: $ 160,000

pagaderos: la mitad al contado y la mitad a seis meses ... el interés del 8%. Tiene más de 50 habitaciones. ... $ 1,600 mensuales. Bases y antecedentes en la oficina ... tuario.

REMATE

EL DIA 4 DE JUNIO, en el estudio de don Ignacio ... ta María, Santo Domingo 784, a las 3½ de la tarde, ... matarán las siguientes propiedades de la sucesión ... Leonidas Vial:

Viña Vial

Veinte y siete cuadras, más o menos, de las cuales ... de viña en perfecto estado, con tres regadores del ... Maipo, casa-habitación y bodegas. Se comprenden en ... mate los caldos, vino embotellado, vasijas, marca y ... tidades que se perciban por venta de vino desde el ... Mayo hasta el día de la entrega

MINIMUM: $ 1.000,000 AL CONTADO

Para ver la propiedad, dirigirse a don Carlos Vicuña ... kenna, Delicias 894, de 10 a 12 A. M., o al administ... la Viña, don Ulises Bard.

Casa de la calle de Agustinas N.o 1...

Espléndida casa de habitación en situación central.

MINIMUM: $ 250,000 AL CONTADO

Se la puede visitar diariamente, de 2½ a 4 P. M.

Cocheras Avenida Brasil N.o 20...

Espaciosas para servicio de automóvil y carruaje.

MINIMUM: $ 30,000 AL CONTADO

Se las puede visitar diariamente, de 1 a 5 P. M.
Bases: en la Notaría de don Abraham del Río.

REMATE

del Menaje de Casa

DEL SEÑOR

GUILLERMO LARRAIN O.

VIÑA DEL MAR N.o 12

El Lunes 31 del pte. a la 1.30 P. ...

POR AUSENTARSE DEL PAIS

AUNQUE LLUEVA

— HAY: —

SALON.—Piano vertical HANSEN, piso de tornillo, ... música, amoblado estilo Inglés curvo, tapiz brocato ... azul con un sofá, 2 sillones y 6 sillas, mesa de ... caoba, columna mármol, figuras de mármol y porcelana ... lámpara eléctrica porcelana china con pantalla ... de seda, cuadros al óleo, acuarelas, grabados, ... de bronce, plafonier, pantalla porcelana, rica ... minter de una pieza color azul, etc.

ESCRITORIO.— Amoblado estilo Mission tapiz ... sofá y 2 sillas, escritorio estilo Inglés paño verde, ... torio, sillón Morris, lámpara de bronce con pantalla, ... figuras de bronce, choapinos, estufa a parafina, ... dos al óleo, cuadros al óleo, grabados ingleses, lámpara ... ca pantalla porcelana, etc.

COMEDOR.—Amoblado estilo Inglés color nogal con ... y trinche con espejo biselado, mesa redondo ... muebles, 9 sillas color nogal tapiz marroquí, ... cor, servicio porcelana Limoges, servicio cristalería, ... na, idem. cuchillería, plaqués finos en centro de ... za, paneras, fruteros, mantequillera, ponchera, ... ría deshilada, carpeta para mesa, grabados en ... eléctrica de bronce, pantalla seda granate, ... te boliviano, jardineras, gobelinos, etc., etc.

DORMITORIO.— Amoblado estilo Inglés color nogal ... ropero, esquinero, una mesa toilette, 2 veladores, ... quesa, una mesa y 2 sillas, colchón de lana, ... na, frazadas, colcha, sobrecama de brocato, ... toilette de cristal Bacaratt, alhajero plaqué, lámpara eléctrica ... para velador, cuadros religiosos, lámpara ... da, chaiselongue, cómoda de nogal con bandejas, ... rio, etc., etc.

BAÑO.—Tina de fierro enlozado, calentador de ... lavatorio de patente, espejo al laqué, anafe a gas, ... toilette, linoleums, guarda-ropa al laqué, etc.

OTRO DORMITORIO.— Amoblado estilo Inglés ... ropero de un cuerpo, peinador, cómoda y velador, ... ce, colchón de lana, cuna de fierro para guagua, ... sa de centro, botiquín al laqué, servicio lavatorio, ... giosos, lámpara eléctrica pantalla seda, etc., etc.

HALL, COCINA Y VARIOS. —Paragüera con espejo, ... tilo Mission tapiz cretona con un sofá y 2 sillones, ... lectura, jardinera mayólica con helecho, ... tado, gobelinos con marco, grabados en color, ... maceteros, amoblado mimbre, jardineras, ... no, batería de cocina de aluminio y fierro ... tante, mesa forro zinc, lavaplatos, etc., máquina ... ger de 6 cajones, plancha eléctrica, mesa ... tapar botellas, licores finos embotellados, etc.

VISTA EL DOMINGO 30 DE 2 a 6 P. M.

Victor Araya ...

MARTILLERO ...

EL SIMBOLO ETERNO DEL ESPOSO

Durante cuatro largos años, él no la había visto; período que había transcurrido lento y amargo, después del matrimonio. Había evitado su encuentro en tanto que era de "otro"... La postrera vez que contempló esos ojos negros y oyó esa voz suave fué la víspera de su matrimonio, en Enero. Viajaba al azar, y como nadie le había hablado sobre el particular, mucho le sorprendió encontrar en el viejo castillo una numerosa reunión de amigos e invitados.

Ahora recordaba vivamente el dolor de entonces; palabras sin significación y actitudes convencionales, en lugar de dar expansión al sufrimiento que se apoderaba de él, agudo y febril. Los padres de la joven, consideraban su llegada con bastante inquetud, porque conocían sus sentimientos, y con amable actitud, casi lo despedían discretamente.

No obstante, permaneció allí más de lo conveniente, pues deseaba verla. Y apareció con alegría en sus actitudes y orgullo en la mirada. Se acercó a él tranquilamente, como si ya esperase su llegada y le presentó a su esposo del siguiente día, un desconocido que le saludó fría y correctamente.

Vestía ella con cierto estilo rebuscado, y no se apartó del otro, lo que le causó cierto malestar, a él, que llegaba ignorante de todo, lleno de recuerdos y esperanzas, y partió triste, muy triste, perdiendo todas sus creencias.

El visitante, todos los meses de Enero, regresaba, a fin de sentir las punzantes sensaciones pletóricas de frescura que aún cantaban en él. La abuela que vagaba en la soledad, mientras que los demás habitantes del vetusto castillo, estaban diseminados en lugares de placer; la vieja abuela que "lo comprendía", le hablaba de ella y le enseñaba fotografías que no se cansaba de contemplar. Al partir, nunca pudo evitar volver la cabeza y mirar una vez más las agujas torrecillas cubiertas de yedra y el jardín en que la joven le había dado en cierta tarde, a la hora del crepúsculo, una rosa blanca...

Se llamaban Armel e Ivona.

II

Armel, que entonces era un elegante joven de unos treinta años, esperaba en el grande y sombrío salón del castillo; como todos los años, emprendía la peregrinación de sus recuerdos; pero en esta ocasión, iba a encontrar por fin a su amiga, en traje de viuda, porque había recibido una carta enlutada, escrita con la temblorosa letra de la abuela, sobre la cubierta.

Y aún esperaba como en tiempos pasados, olvidando el matrimonio en sus pensamientos de ensueño; porque no tenía en su mente la imágen de eso; porque jamás había visto a Ivona, cuando pertenecía a otro; porque no había sufrido con la realidad, y porque había vivido de sus recuerdos, de la juventud de su alma y en el aislamiento independiente de hombre libre.

Así pues, ese matrimonio representaba en su fantasía algo de inmaterial, cuya amargura, sólo tenía la característica del cuidado que tomaba para no pensar en él.

Un paisaje claro de invierno se extendía por entre los espesos cortinajes, y Armel, respiraba con delicia el aire frío del campo. Estaba sentado frente a las ventanas en el extremo de un sofá de severa tapicería que le traía a la imaginación, conmovedores recuerdos. La ilusión de volverla a ver y de que quizá se sentaría en el otro extremo, lo embargaba por completo.

Como buscara con la vista el retrato de ella, de viuda, notó sobre el mármol gris de un pequeño velador, un estuche de pergamino, cifrado con dos iniciales entrelazadas; se levantó, lo abrió, y encontró dentro, dos retratos: el de Ivona y el del "otro", con su mirada fría y acerada....

III

Oyó un crujido de sedas, y poco después entró ella vestida sencillamente en su traje de viuda: su rostro había empalidecido y su rostro parecía fatigado y su andar lento.

Se levantó bruscamente conservando aún en la mano el estuche de pergamino, que no tuvo tiempo de volver a su sitio. Notólo ella y se manifestó impresionada.

La aproximación de esos jóvenes que se amaban quizá tanto, el uno como el otro, era conforme del todo a la naturaleza y cabía perfectamente en el orden de las cosas; y después de cuatro largos años de separación, se encontraban como dos seres que necesariamente debían volver a verse.

Sin vanas fórmulas, sin frases rebuscadas, ambos se cogieron por un instante las manos, y en seguida se instalaron en los dos rincones del sofá, de antigua tapicería, a cierta distancia. Antes de hablar, Armel contemplaba profundamente y atentamente a la mujer convertida en madre, con una belleza diferente y con la mirada más intensa; e Ivona lo miraba también, pero más bien por averiguar, si la encontraba algo cambiada, y si aún, siendo menos bella la estimaba como siempre.

El la contemplaba y se sentía profundamente triste, porque ya no era la joven que había dejado la víspera de su matrimonio, y después de tanto ensueño, encontrábase frente a la realidad brutal.

—¿Y usted, querido amigo, que ha hecho durante este tiempo?, preguntó de modo sencillo, con una voz suave y pastosa que él no conocía.

Y como continuase hablando, esa voz cadenciosa impresionaba de un modo singular al joven; veía en distinto modo lo que desde un principio le había afligido tanto, y una pérfida sensación se apoderaba gradualmente de su voluntad.

Respondió al acaso, con expresiones que pretendían significar que nunca había dejado de amarla; pero parecía que ella no lo escuchaba, y, muy femenina desviaba hábilmente la conversación principal en un coqueteo involuntario, para conducir tal conversación a las sencillas pláticas, que en otros tiempos habían tenido tantas veces.

Con voz suave, le decía cosas lindas, y sin embargo, el joven, se entristecía más y más, porque ya no reconocía la fraseología ingenua e irreflexiva de aquella joven que fué tan sencillamente crédula y no encontraba su naturaleza generosa y abnegada. Al hablar ella, estaba realmente hermosa e insinuante, y evocaba perfectamente imágenes empresionantes; pero sin querer, él sentía en todo esto la educación del otro, del que se había apoderado de ella, para formarla a su entera imágen y después de muerto, aún la poseía por completo y la poseería para siempre aún después de muerto.

Ese hombre de mirada fría y acerada, le había trasmitido una segunda naturaleza, perfectamente disimulada, que razonaba y se contenía; naturaleza ficticia pero que sobreviviría al esposo. Este se había asimilado absolutamente a su mujer, imprimiéndole una huella tenaz, permanente, de tal manera, que aún era el "otro", el que pensaba, sentía y hablaba en ella.

Esas extrañas contradiciones de la joven viuda, parecían ser la rebelión de difunto esposo contra el intruso, y el completo desacuerdo en la conversación representaba el símbolo de una lucha encarnizada entre ambos rivales.

En su intensa melancolía, Armel dijo a Ivona:

—Ya usted no es la misma...

Ella sintió la intuición del atroz sufrimiento del joven, y dócilmente, trató de ponerse en comunión perfecta de pensamiento con él.

Una esperanza grandísima se apoderó del joven, esperanza de quitársela al "otro"; de recobrar insensiblemente a la amiga adorada, de volverla a su primitiva naturaleza, expansiva y entusiasta, que también se fundía con la suya, en épocas pasadas, cuando se calentaban juntos al mismo sol invernal, impregnando sus miradas con lo inmaculada blancura del paisaje...

Permanecían sentados en una semi-intimidad, en los dos ángulos del viejo sofá, ante las amplias ventanas enteramente abiertas, que permitían que entrase el aire al austero departamento. Armel escuchaba a Ivona, y como ambos sentían el funesto error de aquel matrimonio, y deseando rehabilitarla por haberlo desdeñado, la preguntó en voz muy baja:

—¿Por qué hizo usted eso...?

Sus ojos profundamente lánguidos, decían el resto, y Armel, al contemplar esos ojos intensamente negros se desesperaba ante la idea de la realidad, que imaginaba brutalmente la visión del primer beso... no pudo contenerse y se puso a llorar.

Ivona comprendió entonces el cruel pensamiento que lo desolaba, y generosamente se echó en sus brazos, angustiada, convulsa, para consolarlo y ser perdonada. Correspondióle con besos apasionados delirante, olvidando el pasado, todo, para amar y amarse ambos para siempre...

Cuando saboreaban esa deliciosa efusión de infinita ternura, entró corriendo un niño, por la puerta abierta del jardín.

—¡Mamá!, ¡mamaíata!, exclamó en alegres carcajadas.

Separóse ella de él violentamente, intensamente pálida, trastornada, en tanto que Armel, sentía la muerte en el alma.

El niño se detuvo asombrado, vacilante y mirando hosca y obstinadamente a ese extraño que usurpaba su puesto al lado de su madre, y a quien él no conocía. Y durante ese angustioso y terrible silencio, solo se escuchaba el suspiro del ligero viento invernal en el jardín.

Ambos permanecían inmóviles, como si fuesen unos culpables sorprendidos "infraganti".

—¡Mamá!, ¡mamá!, gritó entonces el niño irritado.

Y después repitió con creciente irritación: ¡Mamá!, ¡es mi mamá!

Se lanzó hacia ella, y en tanto que Ivona lo besaba febrilmente y lo estrechaba contra su seno, dominada por completo por su amor maternal, la criada observaba atentamente a Armel, pareciendo desafiarlo con sus ojos azules.

Al volver de su ensueño, notó Armel, el extraño y punzante parecido de padre e hijo, y encontró en aquella mirada enconada que como un puñal le clavaba en el rostro, aquella mirada fría y acerada del esposo que le había robado a su novia, para formarla a su completa imágen; la mirada del muerto, cuya alma animaba todavía a su viuda y que revivía en su hijo; la mirada del "primero", del "inmortal esposo"...

Las campanas de la aldea tocaban el "angelus" del medio día, y Armel comprendió que él era el muerto allí, pero que la vida lo llamaba a otra parte, a él, aún joven, libre y elegante...

ROBERTO CAZIN.

...pero el ALIMENTO MEYER es mejor

LEA USTED ESTE CERTIFICADO DEL Dr. RODRIGUEZ BARROS.

"Certifico que he usado con éxito, en enfermos, convalecientes y en personas que sufren de enfermedades del estómago o intestinos, el ALIMENTO MEYER. Lo estimo de gran utilidad en la alimentación infantil. —(Firmado). —Dr. Rodríguez Barros".

Junio 30 de 1919.

2735-St-m.

JUGO DE MANZANA CHICHA CHAMPANA

De Luis d'Andurain, OSORNO, vende

ALFREDO BLANCHARD

El importador de Té y Licores Finos.

CALLE LA BOLSA 33, Frente a la Bolsa de Comercio. — Teléfono 1890

Los verdaderos héroes del cinematógrafo

El incendio de un dirigible y un descenso en paracaídas. — A qué está expuesto un operador. — La guerra y la cinematografía. — Peripecias corridas en los frentes de batalla. — De Francia a Alemania, una vez firmada la paz. — El héroe real es el hombre que impresiona la película.

Estamos acostumbrados a considerar que las personas que más exponen su vida durante la impresión de una película son los actores de ella, que pasan por peripecias para las cuales se necesita, en realidad, un valor bastante grande. Pero mucho más expuestos a perder la vida están los héroes anónimos y obscuros que van tomando esa misma película.

Una tarde de verano en Grant Park, en Chicago, una gran muchedumbre contemplaba con interés un globo que se balanceaba indolentemente, antes de elevarse. Cuando ya estaba a punto de partir, se apareció un operador con su máquina fotográfica, abriéndose camino hacia el globo. Había encontrado la oportunidad de tomar una vista de Chicago desde el aire, y, aprovechando que aún quedaba un asiento desocupado, lo tomó.

Veinte minutos después de haber partido, la multitud, atraída por el ruido de los motores, seguía con la vista el camino del dirigible, cuando un grito de horror salió de las gargantas de millares de personas. Un verdarero chorro de llamas salió de un lado del dirigible, y en un momento se había convertido en una enorme hoguera. Durante un breve período, esta masa ardiente estuvo en los aires.

En este intervalo, varios de los pasajeros tomaron sus paracaídas y saltaron. Uno de éstos fué el hombre que llevaba la cámara cinematográfica. No era mucho lo que había alcanzado a caer, cuando el paracaídas se abrió, sosteniéndolo en el aire. Parecía ya haberse salvado, pero el destino había decretado otra cosa.

Poco antes de llegar al suelo, una ráfaga de viento impulsó el paracaídas hacia un edificio, en una cornisa del cual fué a estrellarse el operador, quebrándose las piernas y cayendo sin conocimiento al suelo.

Durante la guerra, no fueron pocas las ocasiones que se presentaron para poner a prueba el valor de los operadores. El desastre de Black Tom, ocurrido en el verano de 1915 en el puerto de Nueva York, y que destruyó municiones por valor de más de 50 millones de dólares, causó más excitación que una docena de batallas reales. Nunca, en ningún frente de batalla, hubo un despliegue pirotécnico semejante. En medio de las constantes explosiones, seis operadores cinematográficos impresionaban la película que posiblemente haya sido tomada con mayores peligros.

La destrucción de la planta fabricadora de municiones que el Gobiernos de los Estados Unidos tenía en Morgan, Estado de Nueva Jersey, casi costó la vida a dos atrevidos cinematografistas, C. L. Mathieu y W. J. Hearfield. Todos los caminos que conducían al sitio de la catástrofe estaban resguardados por la policía, con órdenes estrictas de impedir el paso a persona alguna; pero estos dos consiguieron ocultarse entre los elementos que llevaba un carro contra incendio, y pasaron a través de las líneas.

Se había reducido a prisión a una buena cantidad de personas, pero cuando ellos llegaron, ya habían sido transportadas lejos de allí. En esos momentos, ocurrió una terrible explosión, que hizo el efecto de un terremoto en los alrededores. No sin gran trabajo convencieron al chauffeur que se dirigiera a toda velocidad al sitio de la explosión, que se repetía a cada momento. Cuando el chauffeur no quiso seguir más adelante, ellos se bajaron, y, después de avanzar algo más, se parapetaron detrás de sendos árboles, y comenzaron a impresionar la película.

Pero todos estos peligros habían de ser corridos en vano. Cuando ya habían terminado el trabajo, aparecieron varios policías, y condujeron arrestados a los cinematografistas. Se confiscaron las máquinas y películas, y los hombres fueron llevados hacia el tren que debía partir poco después. No habían alcanzado a andar más de cincuenta metros, cuando una nueva explosión redujo a escombros el edificio de la policía, donde habían quedado los aparatos, los cuales, junto con las películas, quedaron completamente destruídos.

Hay algunos operadores que parecería que no pueden vivir sino en medio de la excitación producida por el peligro. Las aventuras corridas por el capitán Ariel Varges podrían por sí mismas formar un volúmen. En los últimos meses de 1914 quiso agregarse a algunos de los ejércitos aliados, pero le fué imposible conseguirlo. Se fué a Londres, donde se hizo amigo con sir Thomas Lipton, y por intermedio de él obtuvo que se le dejara a bordo del yatch "Erich", de propiedad de sir Thomas Lipton, que había sido entregado a la Cruz Roja, y que se iba a poner en camino a Serbia.

Mientras que esperaba la partida, ocurrió el terremoto en Italia, y decidió entonces dirigirse a Avezzano. Después de recorrer toda la región devastada por el terremoto, se fué a Marsella, donde se embarcó en el "Erin", que lo condujo a Serbia. Sus experiencias allí fueron horripilantes. El país estaba azotado por una terrible epidemia de tifus, y los enfermos morían por millares. El capitán Varges fué atacado por la epidemia, pero su robusta constitución lo salvó.

Volvió a Londres en Junio de 1915, y allí obtuvo permiso para agregarse a las fuerzas británicas en Salónica, donde era el único fotógrafo norteamericano al que se permitió trabajar con el ejército británico. En este frente estuvo durante un año, tomando un sin número de interesantísimas vistas.

Dictó entonces el Gobierno británico una orden por la cual se hacía salir a todos los fotógrafos civiles que había con los ejércitos. La labor de Varges, sin embargo, había sido tan brillante, que los altos oficiales del ejército pidieron que se les permitiera conservarlo en su compañía. Se le hizo capitán del Servicio de Investigaciones, y estuvo en todas las campañas del Cercano Oriente, volviendo a los Estados Unidos tan sólo en Abril de 1919.

Pero todo lo pasado no lo había hecho perder la afición a las aventuras. Dos meses más tarde estaba en camino a Francia, proponiéndose ser el primero que pasara la frontera, tan pronto como se firmara el Tratado de Paz. Aún no se había secado la tinta con que se firmó el histórico documento, cuando Varges estaba en camino a Berlín. Y no esperó que hubiera trenes para hacer el viaje. Se embarcó en el nuevo dirigible gigante, el "Bodensse", e hizo por el aire el camino entre Friedrichshaven y Berlín, pudiendo así ofrecer al público una oportunidad de ver a Alemania desde el aire. Después de esto se dirigió a Viena, donde se encontró con que esa capital estaba sufriendo los horrores del hambre.

Cierto es que esta profesión tiene también sus ratos en que el peligro desaparece y no queda más que algún incidente divertido; pero, como norma general, el que se dedica a impresionar películas debe tener los nervios a toda prueba, y estar dispuesto a correr los mayores riesgos, con el solo objeto de obtener para el público una información gráfica "única", aunque ese público no pueda darse cuenta de cuantas veces la vida del operador ha estado expuesta por conseguirle un momento de emoción.

TE EXQUISITO RATANPURO

A propósito de Pouchkine

Mme. Heléne Tsusilky, da, en la **Revue des Deux Mondes**, emocionantes detalles sobre la vida y muerte de Pouchkine, tomados en su mayor parte de las obras biográficas de M. Stchegolef.

Un rasgo de lo más curioso, es que el amor de **"Eugéne Onéguine"** y de **"Boris Godounof"**, el fundador de la poesía rusa, descendía por la línea máterna de un príncipe de Abysinia, Annibal, favorito de Pedro el Grande. La sangre africana se revelaba en el rostro de Pouchkine, en sus cabellos crespos y sus labios gruesos.

¿Se revela esto también en sus obras? No lo parece, puesto que tienen un carácter esencialmente nacional. A este respecto, la herencia nada ha impedido. Quizá si tuvo aún su parte en su auge. Gobineau ha sostenido que el sentimiento artístico no era de origen cario, sino negro. Este ejemplo ilustre, ¿no aduce, acaso, por una vez, una especie de verosimilitud a la extraña paradoja del autor del **"Ensayo sobre la desigualdad de las razas humanas"**. Pero, ese físico de Pouchkine ha sido una de las primeras causas de su muerte.

No fué amado por Nathalia Goncharowa, joven de la aristocracia petersburguesa, de la cual se enamoró y con quien casóse en 1831. Era ella maravillosamente bonita, pero fría y de una inteligencia mediocre: una muñeca de salón. No supo comprender el alma grande ni la ardiente pasión de su marido. Se les comparaba a Venus y Vulcano, y es sabido que éste no tenía razón. Se ha necesitado otros poetas, Théodore de Banville, para hacer justicia, en el **"Forgeron"**, a este dios, genial y desgraciado.

Nathalia estaba, por lo demás, enteramente de acuerdo con su familia y la sociedad de Petersburgo. Los Goncharof habían aceptado a Pouchkine porque era de vieja nobleza, pero de mala gana, porque no era muy rico y porque despreciaban su literatura. Los éxitos mundanos de su mujer eclipsaron su propia gloria, la que no sobrevivía sino entre el pueblo y en provincias.

Sus angustias de enamorado decepcionado y esa penosa hostilidad del medio en que vivía, le hirieron de esterilidad. La fecha de su matrimonio es también la que cierra la serie de sus obras maestras. No tuvo la energía de reaccionar y de producir, a pesar de todo y contra todos, como Byron, a quien su mujer, su mundo y su país, habían tratado, a los menos tan cruelmente como a él. Pouchkine, más tierno y más débil, fué desarmado y vencido en seguida. Su nombre habría merecido figurar en el **"Stello"** de Vigny, y deberá quedar inscrito en el martirologio de los poetas malditos y desconocidos.

El barón d'Anthés de Heckaren, alsaciano legitimista, emigrado a Rusia después de 1830, que llegó a ser caballero de la guardia, bien visto en la Corte y muy a la moda, personifica ese espíritu filisteo que había anihilado a Pouchkine literariamente antes de suprimirlo en el sentido integral de la palabra. Este barón d'Anthés hizo una corte asidua a Mme. Pouchkine; se casó con Catherine Goncharowa, cuñada del poeta, sin duda para introducirse en la familia y acercarse así a aquella a quien amaba.

Catherine no le guardó por ello rencor: hicieron buenas migas, y cuando él enviudó, la sintió siempre. Pouchkine no dudó nunca de la inocencia de su mujer, y la creyó simplemente coqueta: la verdad sobre este punto no está quizá definitivamente dilucidada. Pero detestaba a Anthés, a la vez como a su rival y como al perfecto representante de las ideas adversas, como a su perfecto enemigo intelectual. Cartas anónimas precipitaron el drama. En un duelo sin miramientos, Pouchkine hirió levemente a d'Anthés y él mismo fué herido de muerte. Expiró dos días después, a los treinta y ocho años, víctima de su amor y de su genio. Y d'Anthés, vuelto de nuevo a Francia, terminó como senador del segundo Imperio.

PAUL SOUDAY

Traslación de los restos de don Pedro II

El Presidente del Brasil, señor Pessoa, en el mensaje que leyó al Congreso, en los primeros días de Mayo, recomendó a los miembros del mismo, se invitara a los descendientes del último emperador de Brasil, don Pedro II, para que transladasen los restos del ex-emperador al país durante la conmemoración del Centenario brasileño, en 1922.

En su mensaje, el señor Pessoa, pagó un alto tributo a la obra de don Pedro II, en favor de la nación, y especialmente a aquellas relacionadas con la literatura nacional y la defensa del territorio brasileño.

Refiriéndose al Centenario, el Presidente dijo, que no solamente el Gobierno, sino todos los Estados, asociaciones e iniciativas privadas, debían cooperar a celebrar la magna fecha en la forma que la historia del país podría esperar del patriotismo de sus hijos, y dar así al mundo exterior y a los mismos brasileños una idea de lo que era el Brasil, de su valor y de lo que había realizado en todas las ramas del progreso humano en un siglo de vida nacional. Declaró, luego, que el Gobierno apoyaría gustoso al Congreso, en cualquiera medida que este pudiera tomar respecto al mejor brillo de los festejos a realizarse.

Sociedad del Canal de Maipo

Se avisa a los señores accionistas que entre el 1.o y el 15 de Junio próximo, deberán efectuar el pago de las cuotas acordadas en la última junta general y que incurren en el interés penal reglamentario los que pagaren después del día 15.

Santiago, 29 de Mayo de 1920.

EL SECRETARIO

3733-J-1.o

UNIVERSIDAD DE CHILE

DOCTOR AURELIANO OYARZUN

Profesor de Patología Especial Médica

El que subscribe recomienda el "STHENOGEN", como un buen medicamento para todas las enfermedades adinámicas producidas por afecciones nerviosas, como en la neurastenia, etc., debilidad general, anemia, tuberculosis y como ruborante en la convalecencia de enfermedades largas.

DR. A. OYARZUN,

Medicina General - Santo Domingo 1254

La Ciudad de Roma

SAN DIEGO 152

En Santiago, a 29 de Mayo 1920.—En el sorteo verificado con esta fecha, del club de abrigos y trajes sastre, salió favorecido el N.o 17.

Cemento Ancla

Tenemos listo para entrega inmediata.

Williamson & Co.

BANDERA Esq. CATEDRAL

PARA LOS NIÑOS

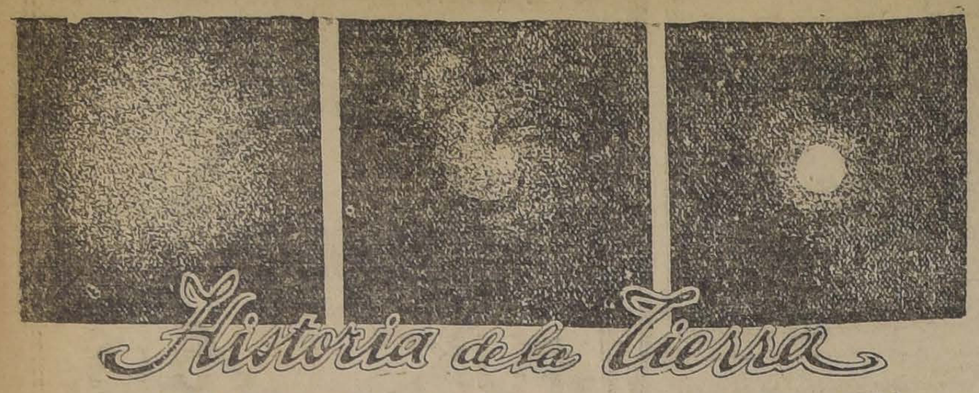

LAS TRES PRIMERAS FASES DE LA FORMACION DEL MUNDO

1.a—VAPORES EN IGNICION.—NEBULOSA. 2.a—NEBULOSA CON NUCLEO.—LOS VAPORES COMIENZAN A CONDENSARSE 3.a—ESTRELLA NEBULOSA. —SE FORMA NUCLEO YA DENSO.

Formada la Tierra, como todos los planetas de nuestro sistema solar, con una parte de la materia que se desprendió de la nebulosa primitiva, nacida la luz cuando las vibraciones del éter llegaron a tener la requerida frecuencia y amplitud, y concentradas y aisladas las demás nebulosas del espacio, nuestro Globo giraba por su órbita, hecho una bola de masa incandescente; en su superficie se formaba paulatinamente una corteza que se solidificaba, y una atmósfera densísima de vapores de rocas y metales derretidos la envolvía por completo.

Pasaron los años, los siglos... Estos vapores densísimos se precipitaron en lluvias de metales derretidos, que se solidificaron sobre la corteza terrestre, y de abundantes aguas que, disolviendo las sales de los materiales pastosos, cubrieron como un mar salado y sin riberas toda la redondez de la Tierra.

Pero el fuego central obraba con enorme fuerza de expansión, y la débil corteza, no muy sólida, cedía, y abombándose, emergía de las aguas

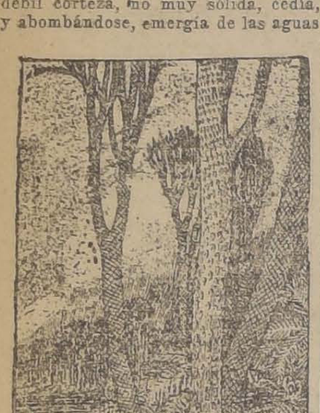

ERA PRIMARIA.—La atmósfera es todavía brumosa y densa—El clima caliente como de invernadero.—Inmenso desarrollo de la flora—Volcanes innúmeros.—Viven peces y anfibios.—Las plantas absorben grandes cantidades de ácido carbónico.—El aire se modifica poco a poco.

formando las primeras islas de tierra firme.

La debilísima luz que a través de la atmósfera, entonces brumosa y opaca, llegaba a la Tierra, permitía ya que en el seno de las aguas aparecieran los primeros ejemplares de una vida vegetal y animal muy rudimentaria.

Este hecho transcendental de la aparición de la vida sobre el mundo, da fin al período preliminar, primitivo y arcaico, y es el principio de la Historia de la Tierra, que se divide en cuatro partes: Primaria, Secundaria, Terciaria y Cuaternaria, con varios períodos de diferentes caracteres, cada una de ellas.

La edad primaria está caracterizada por sus gigantescas plantas y árboles. A consecuencia del continuo descenso de la temperatura, la corteza sólida ganaba en espesor, y, encogiéndose, aprisionaba cada vez más a la masa incandescente central; pero reaccionado ésta con enorme fuerza, rompió y resquebrajó por diversas partes la corteza que quería aprisionarla, y se derramó por las hendiduras en inmensas inundaciones de materiales derretidos, que ampliaban la superficie de la tierra firme, y provocaban con su elevadísima temperatura rapidísimas y abundantes evaporaciones del agua de los mares, que subía en estado de vapor a saturar y hacer más densa la atmósfera. Estos vapores volvieron a precipitarse sobre la Tierra en abundantes lluvias; y sus aguas, al resbalar por el suelo, empezaron su obra de erosión y nivelación, arrancando materiales a su paso para depositarlos en capas paralelas en el fondo de los ríos y mares. Nuevos temblores, levantamientos y rupturas de la corteza terrestre a causa del mayor enfriamiento, nuevas evaporaciones en grande escala, y nuevas lluvias que proseguían su obra de erosión.

Los primeros seres vivientes aparecieron en el fondo de las aguas con una organización compatible con las condiciones de temperatura y opacidad de la atmósfera, que en el mundo se daban. En el reino vegetal nacieron los primeros las algas, varechs y fucus, y en el animal los Radiados Heteroformos, Moluscos y Articulados.

Emergidas ya las islas en cantidad y extensión suficientes, y bosquejados los continentes, empieza en unos y otras la primera vegetación terrestre, al paso que en los mares se agitan ya los vertebrados, bajo la forma de raros peces, protegidos contra la elevada temperatura de las aguas por una especie de coraza, que les ha valido su nombre de "ganoideos" o acorazados.

Pero la característica de esta edad de la Tierra es su vegetación notabilísima por su cualidad y sus proporciones. Sólo las plantas celulares de tejidos flojos podían vivir en aquella atmósfera saturada de ácido carbónico y tan densa que sólo dejaba pasar indecisos rayos de luz solar. Líquenes, musgo, sphagnums, hepáticas, alternando con tal cual arbusto, cubrieron la Tierra con sucesivas capas de vegetales, que alternadas con grandes depósitos de légamo, acarreado por las inundaciones, y alteradas por la presión enorme de nuevas y nuevas capas superpuestas y por el calor húmedo del suelo y de la atmósfera, se transformaron en carbón antracita, el mineral combustible más antiguo que se conoce.

ERA SECUNDARIA. — La atmósfera casi del todo limpia.—Vegetación menos fuerte. — Grandes saurios monstruosos.—Montañas menos abruptas.—Corales.

Esta riquísima vegetación que fué robando al aire fabulosas cantidades de ácido carbónico, y las torrenciales lluvias originadas por el descenso de temperatura, que más y más purificaban la atmósfera, hicieron que llegaran a la Tierra más vivos y fecundos los rayos caloríficos del sol. Entonces fué el momento de la colosal exuberancia de la vida vegetal en todas las latitudes. Las islas y continentes eran de polo a polo un no interrumpido bosque espeso y sombrío, de gigantescos abetos, araucarias, calamites, helechos, sigillarias y lepidodendro. Allí el Sphenophyllum se alzaba como gigantesco pie de espárrago a 10 metros de altura, extendiendo en la cima sus frondosas ramas; los helechos se erguían a 30 pies de altura, las sigillarias con tres metros de circunferencia medían de alto 75 pies, los lepidodendros, o licopodios de aquel tiempo, alcanzaban 90 pies de altura, y los calamites o colas de caballos todavía mecían por encima de ellos su plumosa cima. A la sombra de estos gigantes brotaban entre el fango y las aguas hongos de cuarenta pies de circunferencia y multitud de helechos no arborescentes y plantas acuáticas que formaban enmarañadas e inextricables selvas. Durante siglos enteros reinó esta vegetación en la Tierra, purificando más y más la todavía espesa atmósfera que la cubría, para transformar se después en inmensos yacimientos de carbón, escondido en la entraña del mundo, y que el hombre había de desenterrar para su riqueza y prosperidad mil siglos después. Por eso a este período de la Edad Primaria de la Tierra se le designa con el nombre de carbónico.

Mientras en la Tierra las aguas se precipitaban y la envolvían como un mar sin riberas y emergían luego las primeras islas y los esbozos de los continentes, de la nebulosa central se habían desprendido otros anillos que formaron sucesivamente los planetas Venus y Mercurio, y reducida a un diámetro de unos 15 millones de leguas, empezó a emitir una luz más brillante y definida; y mientras las plantas iban purificando la atmósfera de nuestro planeta, haciéndola respirable y apta para la vida animal, la nebulosa generatriz siguió condensándose y relumbrando con fulgores siempre mayores, hasta que libre ya el aire de su excesiva carga de ácido carbónico que asimilaba aquella vegetación inverosímil, y reducida su opacidad a simples nubes, brilló en el cielo el astro rey y centro de nuestro planeta como verdadero sol, fuente de energía, de fecundidad y de vida, y pudieron a su influjo benéfico aparecer en el mundo los primeros animales. Desde entonces, brillaron claras en el cielo las dos lumbreras que presiden el día y la noche, y el cortejo de estrellas infinito, y empezó la sucesión del día, de la noche y de las estaciones.

Esto fué en la época Pérmica de la Edad Primaria de la Tierra.

Desde este momento, la vegetación decrece en su pujanza con marcada lentitud; las especies en cambio se multiplican en número y complijidad, y al influjo más directo y potente del calor y de la luz del Sol, aparecen las plantas de consistencia leñosas y constitución fibro-vascular. Hasta entonces, la espesa atmósfera había repartido por todas las latitudes del mundo una temperatura uniforme, y la vegetación era también uniforme en todas ellas; desde entonces, en cambio, la diafanidad del aire repartía por desigual el calor, según la latitud y las estaciones, y las diferentes especies de seres vivientes se fueron localizando en las precisas regiones donde hallaban aptas condiciones para el desarrollo de su vida.

A la preponderancia de la vida vegetal iba a suceder la de la vida animal, en los grandes reptiles acuáticos, terrestres y aves. Empezaba con hecho tan transcendental una nueva Edad de la Tierra: la Edad Secundaria.

Paralelamente a una mayor abundancia en las especies vegetales, y mientras los moluscos y radiados siguen multiplicándose prodigiosamente en número y especie, aparecen los desmesurados reptiles y aves gigantescas: el ictiosauro, el plesiosauro, el pterodáctilo y el letiosauro; juntamente aparecen las tortugas y las aves, y luego, en el período cretácico de la misma edad, mientras disminuyen las plantas de tejido blando celular y ceden su puesto a otras más complejas como el álamo, el sauce y el olmo, aparecen las tres grandes especies de Vertebrados, el Megalosauro, de 14 a 16 metros de largo, el Iguanodonte, de 30 a 34 metros de largo, con cuatro o cinco de circunferencia y el Mososauro, de parecidas proporciones.

ERA CUATERNARIA. — Vive el hombre.—Monumentos primitivos.

Millares de estos monstruos inverosímiles poblaban los mares, se arrastraban sobre la tierra o dominaban el aire; aquellos reptiles excedían en altura y sobre todo en largura al elefante actual, y las huellas de aquellas aves son por lo menos dos veces mayores que las del caballo o camello.

Entre esta multitud de portentosos monstruos aparecieron ya los primeros mamíferos; pero su preponderancia no había de venir hasta la siguiente edad del mundo.

Entretanto, el no interrumpido trabajo de erosión, transporte y nivelación que las aguas hacían en la superficie terrestre, el resultado, de la obra mil veces secular de los pólipos que echaban los fundamentos de islas y continentes en el seno de las aguas, y la acción del fuego central en sucesivas elevaciones y depresiones de la corteza terrestre, iban cambiando el aspecto y repartición de mares y tierras en la superficie de nuestro planeta. Diversas regiones emergieron de las aguas, y de nuevo se vieron sumergidas en ellas; y después de repetidos cambios de configuración de las tierras y los mares, que sucesivamente se iban corriendo de un punto a otro, los continentes empezaron a extenderse y los mares a replegarse ganando en profundidad lo que en extensión perdían.

Con esta nueva faz de la Tierra empezó la Edad terciaria. Los radiados, moluscos y foraminíferos de todas especies, se amontonan hasta formar grandes capas que hoy se hallan repartidas en diversos lugares del antiguo continente; la vegetación se acerca más a la actual: a los tejos, pinos, abetos, cipreses y tuyas, suceden los chopos, olmos, nogales, castaños, encinas y eucaliptos, y a su sombra aparecen los mamíferos placentarios tales como el Paleoterio, el Anoploterio, cuyas dimensiones variaban desde las de un conejo hasta las de un asno, el Xifodonte, especie de camello de cuello alargado, innumerables murciélagos, roedores, marsupiales, aves, reptiles propiamente dichos, y multitud de peces.

ERA TERCIARIA—Nacen los ríos, las montañas ondulan más armoniosas .—Caballos. — Gigantescos mastodontes.

Por entonces tiene lugar el levantamiento de los Pirineos y la retirada del mar de inmensos territorios por él ocupados; aparecen el espino, el cerezo silvestre y la retama y entre los animales el precursor del actual elefante, el mayor de los mamíferos, el colosal Dinoterio de seis metros de altura, el Mastodonte, el Rinoceronte, grandes salamandras, los monos, las serpientes e infinidad de mamíferos que constituyen el carácter dominante de esta Edad del Mundo. Los restos del elefante primitivo son tan abundantes que han dado ocasión a que se dé el nombre de canteras de marfil a algunos privilegiados países en que se encuentran en cantidad asombrosa. Tigres, elefantes, rinocerontes, hipopótamos, osos y hienas, bueyes gigantescos, caballos y alces, recorrían en manadas prodigiosas los bosques y lagos de los países australes, donde el clima actual hace hoy día imposible la vida a la mayor parte de ellos; el levantamiento de los Alpes, los grandes hundimientos en el Mediterráneo y en el Atlántico, y otros trastornos que influyeron en la constitución y forma del relieve terrestre dejaron al final de la Edad Terciaria a la Tierra con un aspecto casi idéntico al que tiene hoy día. La morada del rey de la creación estaba dispuesta: iba a parecer en el mundo el soberano para quien todo esto se destinaba, y en este momento culminante empieza una nueva Edad del Mundo: la Edad Cuaternaria.

De las manos de Dios poderoso salen el primer hombre y la primera mujer, tras breve reinado sobre la naturaleza que respetaba su no desprestigiada realeza, son condenados ellos y toda su descendencia, en sanción justa por su prevarización, a luchar en combate jamás interrumpido contra los elementos rebeldes, y a conquistarse el bienestar, el progreso y la civilización, arrancado paulatinamente y con durísimo trabajo los secretos de la naturaleza.

Una época glacial de frío intenso en el emisferio boreal, de acumulación de hielos que bajaban de las montañas, vino a hacer más precaria la vida del hombre, que tenía que arrancar a la ingrata tierra su sustento con absoluta carencia de medios, y disputar su habitación en las cavernas naturales a los terribles animales de que se veía rodeado. Esta época glacial fué debida a causas naturales; a los que parece a causas astronómicas; a que entonces, como sucederá de aquí a diez mil años, el Verano del hemisferio Norte coincidía con la mayor proximidad de la Tierra al Sol, y el Invierno con su mayor alejamiento: lo que daba al Invierno de entonces mayor intensidad y duración que al presente.

Las nieves y hielos, que, corriendo de un punto a otro helaron con su soplo de muerte las tierras del hemisferio boreal y las aguas que al derretirse los hielos lo invadieron todo, arrastraron considerable cantidad de materiales térreos, que depositaron en diversas [illegible] madas diluvium. Aprov[illegible] ellas, nos ha guardado [illegible] los restos de los primeros [illegible] sus armas, sus utensilios, [illegible] tigos de su industria y [illegible] primitivas.

En esas descarnadas [illegible] rroidas por las aguas [illegible] tas que cruzamos en [illegible] seos, y entre esas vetas [illegible] que contemplamos con [illegible] desde la ventanilla del [illegible] inclinadas paredes [illegible] de una profunda trinchera [illegible] crita con caracteres [illegible] da la Historia de este [illegible]

Adelina Patti hace una visita a este mundo

Miss Belle Philrose pretende estar en comunicación con la célebre "diva". — Una aparición maravillosa. Admirable caso de doble personalidad.—La Patti dar á lecciones de canto a otras niñas. — ¿Qué explicación puede tener este notable acontecimiento?

Apenas parecía desvanecerse el interés hacia las cuestiones psíquicas, ocasionado por las actividades de sir Oliver Lodge y Maurice Maeterlinck en los Estados Unidos, ha aparecido una nueva luminaria en el horizonte del mundo invisible. La "visitación" que se dice tenida por Miss Belle Philrose, de Astoria, Estado de Nueva York, ya ha atraído grandemente la atención, y está siendo objeto de investigaciones por la American Society for Psychical Research.

Asegura Miss Philrose que el espíritu de Adelina Patti se ha materializado ante ella, diciéndole que cantara, acompañándose al piano. Dice que obedeció, encontrando con que podía hacer ambas cosas, siendo que antes le era imposible, ni siquiera había sentido inclinación a hacerlo. Nunca, según pretende, había tenido interés por la música.

Esta "visitación" ocurrió no hace mucho tiempo, y desde entonces la Patti se le ha aparecido casi diariamente, instándola a perseverar, e instruyéndola en el arte de cantar. Más aún, la fallecida "diva" le dijo que elegiría una clase de 25 niñas, a las cuales Miss Philrose, en recompensa, debería enseñar, sin gasto alguno para ellas.

"Soy la reencarnación de Adelina Patti, en lo que a mi voz se refiere", dice Miss Philrose, en un tono de reverencia y temor.

El doctor Walter F. Prince, de la Sociedad de Investigación antes nombrada, quien ha oído a Miss Philrose, y que la ha entrevistado en varias ocasiones, dice estar convencido de haber encontrado una artista enseñada por el ímpetu espirituual de alguien que ya ha muerto.

Por lo menos tres hechos son obvios para el observador cuidadoso, en relación con este caso. Primeramente, Miss Philrose actualmente puede tocar y cantar. En segundo lugar, es evidente que ella es sincera en su creencia de la "visitación" y de la manera cómo adquirió este don que antes no poseía. En tercero, es igualmente claro que la cultura manifestada en su conversación y la fluidez y elegancia del lenguaje que usa al describir su excepcional caso, no son aquellas que habitualmente son empleadas por una persona que tiene únicamente la deficiente educación que ha podido comprobarse, y que ella reconoce ser así, obtuvo en sus primeros años.

Hay todavía otro hecho llamativo. Haciéndola salir del tópico especial de su conversación, el visitante parece encontrarse frente a otra persona. Se diría que ella está con un evidente desasosiego, cambia su tono, sus equivocaciones gramaticales son de lo más frecuentes: en suma, su manera y sus palabras son las de una persona de las clases más bajas, que hubiera llegado repentinamente a una posición en que se encuentra fuera de su centro. En realidad, fué únicamente como sirviente que entró a casa de la familia que la alberga. Estos contrastes parecen dar señales evidentes de una doble personalidad.

El visitante se encuentra frente a una joven de aspecto agradable, de mediana estatura, y que, a juzgar por las apariencias, debe haber estado ocupada en trabajos bastante pesados, durante algunos años. Parece tener unos 28 años, pero ella asegura tener sólo 23.

Respecto a sus primeros años, dice ser hija de franceses, y ella misma nacida en Francia. Cuando tenía apenas un año, sus padres se establecieron en los Estados Unidos, donde siguieron hasta su muerte, ocurrida cuando ella tenía sólo 10 años.

"No creo haber perdido la razón, dice ella, ni tampoco tengo ningún fanatismo religioso: tengo únicamente creencia en Dios. No sabría decir por qué pues sólo asistí a la escuela elemental, de modo que no tengo la educación suficiente".

En respuesta a las preguntas que se le hacen, declara que no sabe nada acerca del hipnotismo, ni cree haber sido víctima de autohipnotismo. Además, declara que nunca tuvo interés alguno por la Patti ni por ninguna otra grande artista. Ni siquiera recordaba haber oído el nombre de la "diva", y ni una vez asistió a la ópera.

"Fué en las últimas horas de la tarde, a fines del año pasado, cuando la visión se me apareció por primera vez. Después del trabajo diario, estaba descansando, sin pensar en nada particular, cuando repentinamente ví un rostro delante de mí. Era la figura de una mujer suave y amable, de pelo y ojos obscuros. Ví que sus labios se movían, y una voz dijo: "Soy Adelina Patti".

—¿Contestó Ud.?— se le pregunta.

LA VISION DE MISS BELLE PHILROSE.—EN EL CIRCULO: MISS PHILROSE

—No, dice; estaba demasiado atemorizada para hablar. Pero la voz continuó hablando, y me sentí impulsada a sentarme al piano. Canté un aire popular, cuya música estaba sobre el piano, y toqué acompañándome, pero sin saber qué era lo que tocaba.

"Después de esto, la Patti se me apareció casi todos los días. Les dije a mis patrones lo que había ocurrido; al comienzo se rieron de mí, pero pronto se dieron cuenta de que yo podía cantar y tocar; y notaron igualmente el notable cambio que había tenido lugar en mi personalidad.

"Cuando la Patti me dijo que podía cantar lo hice así, pero nunca le he hablado. Simplemente he escuchando y obedeciendo, y al comienzo no sabía si estaba cantando o no: sabía solamente que estaba produciendo algún sonido.

"Un día ví un aviso en que se decía que una de las asociaciones para el entretenimiento de los soldados necesitaba niñas que cantasen. Ví en ésto una ocasión de comprobar si en realidad yo podía hacerlo o no. Me presenté, y mi voz agradó.

"Una señora que me [illegible] se interesó por mí, y [illegible] darme ocasión para [illegible] mi voz, proporcionándome [illegible] tros. Pero la Patti [illegible] puesto, y me ha dado [illegible] me lecciones. Dice que [illegible] enseñará, y que, al [illegible] jos, cantará algún día [illegible] mo ella lo hacía.

"Cuando canto, algo [illegible] toy guiada por algún [illegible] exterior. Hasta los [illegible] garganta parecen [illegible] dos por esa influencia [illegible] también me ha enseñado [illegible] la boca en la forma [illegible] cantar.

"El 12 de Marzo último [illegible] apareció nuevamente [illegible] me dijo que debía ayudar [illegible] niñas que quisiera. [illegible] dijo que fuera a [illegible] hiciera público el hecho [illegible] Adelina Patti, por [illegible] ayudaría a las niñas [illegible] cantar y que para [illegible] disposiciones. Dice que [illegible] níquen conmigo, y que [illegible] un día en que todas [illegible] para probar sus voces [illegible] entre ellas a 25 a las [illegible] señaré, guiada por [illegible] que les cuesta nada.

"No trato de buscar [illegible] y no le pido a nadie [illegible] lo que digo. Se me ha [illegible] lamenté que haga lo [illegible] cho, y lo he cumplido [illegible] obedecí y fuí a los [illegible] Estos publicaron lo que [illegible] acompañándolo con [illegible] Al verlo, hubo algunas [illegible] que dijeron que yo era [illegible] Leavitt, que ya en Junio [illegible] pasado había cantado [illegible] ellas. Pero me ha sido [illegible] cil probar que no soy [illegible] Leavitt, y que en ese [illegible] no sabía cantar.

"El día después de haber [illegible] ducido este incidente, la [illegible] me apareció nuevamente [illegible] jo que no me preocupara [illegible] se dijera, pues ella [illegible] nifestaría en tal forma [illegible] darían contestadas todas [illegible] ticas que se hicieran."

Y en esta situación [illegible] tra la cuestión de Miss [illegible] su "visitación", esperando [illegible] plicación adecuada, que [illegible] ra no se ha presentado. [illegible] ser que, después de una [illegible] gación, pueda dar alguna [illegible] rican Society for Psy[illegible] search.

Ha habido otros casos [illegible] tes al actual, de personas [illegible] estado absolutamente [illegible] de estar inspiradas por [illegible] ritus, para que sigan un [illegible] determinado. Así ha habido [illegible] tores, pintores y músicos [illegible] tendían ser instrumentos [illegible] píritus, y que han obtenido [illegible] tante éxito en algunos [illegible] Su obra usualmente se [illegible] la del artista fallecido [illegible] dicen estar en relación.

Es claro que, en algunos [illegible] los investigadores han [illegible] las pruebas del fraude [illegible] de estas pretensiones; [illegible] ha sido raro. También [illegible] hipnotismo ha tenido [illegible] en estas materias; pero [illegible] ría, sin embargo, después [illegible] enteros de investigación [illegible] dado sin explicación.

FOSFO-GLICO-KOLA DOMENECH
El más poderoso tónico reconstituyente, cura la [illegible] nia, Clorosis, Albuminuria, Estimulante nervioso.
El predilecto de los médicos.
De venta en las buenas Boticas y Droguerías
A. PENA Y CIA.
IMPORTADORES
FARMACIA ESPAÑOLA
Ahumada 318 :-: Casilla 3499 :-: Teléfono

Esperanza Iris

Su triunfo en España. — Su vida. — Modestia de su infancia. — Su debut. — Divorciada. — Millonaria. — Anécdotas. — Supersticiones.

El escritor que firma con el seudónimo de "El caballero audaz", ha publicado en una revista española la siguiente entrevista a la simpática actriz:

—¿Usted es de México, Esperanza? — pregunté yo.

—No, señor; yo soy nacida en Tabasco. Allí me crié con siete hermanos... Pero mire, señor, mi infancia fué interrumpida a los nueve años por las hondas preocupaciones que la vida impone a las personas necesitadas...

UN RECIENTE RETRATO DE LA ARTISTA

Estaba muy interesante y bella. Con el busto gentilísimo envuelto en una magnífica estola de armiño, cuyo blanco - hueso contrastaba bellamente con el blanco-azulado de la piel de su cuello ebúrneo, adornado con dos hilos de perlas. En el fondo terroso de sus ojeras de morena brillaban intensamente sus pupilas negrísimas. Por entre la gorrita, negra, bordada con tisú de oro, y el espeso rizillo se escapaban negros rizos de zíngara...

—¿Y cómo se deslizó su niñez en Tabasco?.. — inquirí.

—Bien... Yo pertenecía a una familia muy humilde. Mi madre era maestra, y para aliviarle la carga de tanto hijo, a mí me tenía recogida la madrina de una hermana mía, que tenía casa de huéspedes, y en la cual se alojaban los artistas de una compañía de teatro que andaba por allí. Yo tenía diez años; no pensaba más que en saltar, correr y reír, y claro, les hice gracia a los cómicos. Ellos a mí también me atraían, no sé por qué. Veía yo algo misterioso y extraño en aquellas gentes, que la mitad de la vida se la pasaban representando los más diversos tipos, ni la vida misma. El remedio para evitar mayor daño está en soltarlos legal y definitivamente, y que cada uno busque otro remedio. ¿No?...

—¿Con qué sueldo?

—Con sesenta pesos al mes, y con treinta que ganaba mi padrastro, ya casi reuníamos para ir viviendo... El teatro Arbéu me cogía muy distante de casa, y para no gastar dinero en tranvía, cuando iba por la mañana, en un pedazo de pan me llevaba la comida, y allí, en el teatro, me pasaba todo el día. A las horas de comer me dejaban solita en el escenario, y yo recuerdo que aquella soledad en aquel teatro tenebroso e inmenso me angustiaba mucho, y terminaba por llorar silenciosamente... ¿Quién me lo iba a decir entonces?...

Esperanza respiró.

—Luego el teatro Arbéu, ¿fué suyo?...

—Fué de mi marido, y allí trabajé yo como propietaria mucho tiempo...

—Entoces, usted es casada?

—Sí, señor; casada y divorciada.

—¿Totalmente divorciada?

—Hasta el punto de poder contraer matrimonio nuevamente...

—rY volverá usted a casarse?

—¡Oh, no!—rechazó horrorizada.

—Para equivocación, ya es suficenite. Para el artista, la vida resulta mucho más amena no estando casado.

—¿Tiene usted hijos?...

—Sí, dos mayorcitos, que jamás se separan de mí. Siempre viajamos con su institutriz y sus profesores... Los adoro con toda mi alma... En ellos únicamente veo justificada la razón, el por qué de mi vida...

—Y antes de la opereta ¿qué género cultivaba usted?

—La zarzuela grande.

—Dígame usted algo de su divorcio. ¿Por qué fué?...

Ante mi pregunta indiscreta, Esperanza hizo un gesto de amable contrariedad, y...

—Por lo que son todos los divorcios... Dos almas que dejan de comprenderse, que dejan de ser compatibles, y van separándose fatalmente por un abismo de indiferencia, de desconsideraciones y hasta traiciones... Sí, ésta es siempre la base; es el motivo permanente... Lo demás, el detalle, si tuvo la culpa ella o él, es un aspecto circunstancial del caso... La realidad es que dos corazones dejaron de mirarse, que hastiáronse de caminar juntos, y contra esto nada pueden las leyes, ni los hombres, ni la vida misma. El remedio para evitar mayor daño está en soltarlos legal y definitivamente, y que cada uno busque otro remedio. ¿No?...

ESPERANZA IRIS CON SU MASCOTTA

Asentimos... Habla la artista con una naturalidad encantadora... Prosiguió:

—Una mujer moderna no puede incurrir en la vulgaridad de culpar a su marido de una incompatibilidad que creó el Destino y de la cual ninguno de los dos es responsable. Mi marido no es malo; está satisfecho de mí como madre, por la educación que doy a nuestros hijos, con los cuales se escribe continuamente...

—¿Y cuando están ustedes en México?...

—Se ven todas las semanas, y yo los educo en el amor y el respeto a su padre.

—Creo que posee usted un gran capital, ¿no?

—Esos son romances. En mi vida artística he ganado un disparate; pero en la actualidad, mi capital es de dos millones y medio de dólares. Esto lo he reunido de siete años a esta parte, que es el tiempo que hace que me divorcié... El día que me separé de mi marido me quedé sin nada; con el día y la noche... ¡sin un céntimo!.. Teatro, vestuario, bienes y hasta las alhajas fueron a poder de mi marido. Entonces yo experimenté un terror espantoso hacia la miseria que se avecinaba, y realicé un esfuerzo sobrehumano para reunir una fortunita... Sin un céntimo formé compañía; en los comercios me abrieron crédito para comprar telas y género, y yo, con algunas más de la compañía, me pasaba hasta las cuatro de la madrugada haciendo el vestuario...

—¡No trabajaría usted en el teatro entonces!...

—¿Cómo que no?... Más febrilmente que nunca... ¡Qué días tan angustiosos!... Pero afortunadamente, la Providencia me ayudó y salimos adelante. Poco a poco, ahorrando hasta los cinco centavos, construí mi teatro, que era mi sueño dorado.

—El teatro "Esperanza Iris", ¿no? ..

—Sí, señor... Es magnífico. El día que yo pude extender mi vista a lo largo de su fachada completamente terminada, creí morirme de felicidad... Y allí, en medio de la calle, lloré como una boba... Me parecía mentira que yo, con mi solo esfuerzo artístico, hubiese conseguido levantar aquel edificio.

—¿Ese fué el momento más feliz de su vida?

—En mi vida hubo dos instantes de dicha inefable: la noche que inauguré mi teatro y el día que debuté en Madrid... El aplauso del público madrileño era mi suprema aspiración... Mi carrera artística terminó en Madrid; ya no ambiciono nada más... Créame usted. ¡Yo, la noche de mi debut en el teatro de la Zarzuela, no hacía más que repetir entre lágrimas: ¡Bendito sea Dios que me produce esta satisfacción tan soñada!

Después agregó:

—Quiero también contarle a usted el momento de más angustia que he pasado. La cosa es cómica. Un día, allá en América, organizamos una jira campestre... Después de comer en el campo, nos lanzamos a jugar. En esto, descubrí a lo lejos una gran mancha de florecitas blancas, y eché a correr para cogerlas. Al llegar a ellas, me quedé presa por las piernas: eran flores de cieno y me embarré hasta la cintura... Entre todos me sacaron de allí; pero ¡figúrese usted! en un estado lamentable.. Tenía que mudarme hasta las medias; entonces los amigos se alejaron y las amigas me rodearon para que pudiera cambiarme la ropa.... Cuando ya estaba completamente desnuda, apareció una vaca a veinte metros de distancia, y ocurrió la hecatombe. Todas las muchachas que me rodeaban echaron a correr y yo me quedé en medio del campo con el traje de la auténtica Eva... Excuso decirle a usted.

—¿Y qué hizo usted?...

—Pues subirme a un árbol hasta que la vaca desapareció...

—¿Es usted supersticiosa?..

—Mucho. Tengo una fe ciega en esta serpiente...

Me mostró la serpiente de oro que se enroscaba a su muñeca.

—Desde que la llevo comenzó mi celebridad... También de amuleto conservo la cabeza de un indio...

—¿Cómo la cabeza de un indio?..

—Sí, sí; la cabeza auténtica, humana, de un inca que debió vivir hace muchos siglos.

EL CABALLERO AUDAZ.

Los espíritus que trabajan dentro de nuestro cerebro

Elementos que conviven en un reducidísimo espacio. — Doscientos millones de células nerviosas. — Espíritus que piensan y sienten por nosotros. — Funciones que ejerce cada una de las agrupaciones en que están divididos.—El almacén de las memorias

En la habitación de la mente, que llamamos cerebro, hay no solamente un elemento vivo, sino una multitud. Es el imperio de innumerables espíritus que viven juntos en el espacio más reducido imaginable. Deben ser llamados espíritus, a causa de que son entidades psíquicas; sin embargo, son al mismo tiempo realidades materiales, que tienen formas vivientes de presencia corporal, mantenidas por la vivificadora corriente de la sangre.

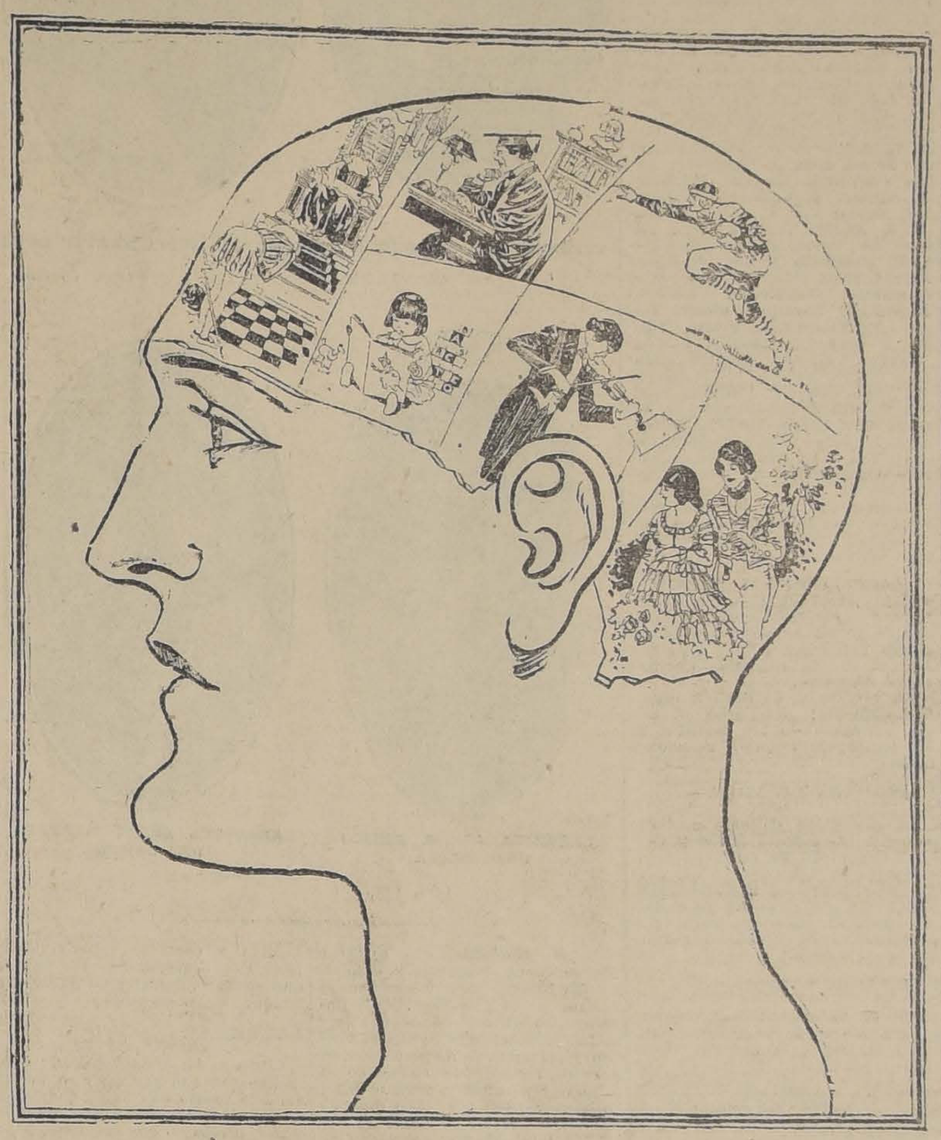

DONDE SE ORIGINAN LOS DIVERSOS IMPULSOS

Hay en nuestro cerebro unos 200.000.000 de células nerviosas, cada una de las cuales contiene, podría decirse, un pequeño espíritu. Cada espíritu tiene una labor especial que realizar; y, mientras todas esas inteligencias trabajan armónicamente, el cerebro se mantiene en buen estado; pero, si llegara a producirse un disturbio entre ellas, ocurriría la pérdida de la razón.

Con el fin de hacer su labor en la mejor forma posible, los espíritus están divididos en grupos, cada uno de los cuales tiene deberes especiales que cumplir. No operan individualmente, sino siempre en grupos. Algunos de estos grupos parecen no tener otra cosa que hacer sino anotar las sensaciones: la vista, el oído, el gusto, y los demás, están a cargo del verdadero sistema telegráfico que se extiende y ramifica por todas partes del cuerpo, constituyendo, podría decirse, batallones de información.

Otros grupos ejercen funciones mecánicas. Deben dirigir los músculos del cuerpo. De este modo, en la parte superior del cerebro hay un grupo que gobierna los movimientos del pie y de la pierna; más abajo, otro que controla la mano y el brazo; más abajo aún, otro que tiene a su cargo los labios y la lengua. En esta última parte está el centro de la palabra. Si esta parte del cerebro recibiera una herida peligrosa, no podríamos hablar.

Ciertos grupos están exclusivamente destinados a la tarea de almacenar memorias: una tarea de la más excepcional importancia, ya que la memoria constituye toda la base de nuestra mente. Sin ellas no podríamos pensar: incontables millones de memorias están almacenadas en el cerebro; y con el propósito de hacerlas más fácilmente accesibles, esos pequeños espíritus las han clasificado en departamentos separados, por decirlo así, en conformidad a la especie a que pertenecen.

A cada lado de la cabeza, sobre las orejas, están catalogadas las memorias de los sonidos. Allí se encuentran todos los trozos musicales que hemos tenido ocasión de oir desde nuestra niñez, y que nos han deleitado o conmovido. Cerca de allí, en la tercera circunvolución frontal, se encuentran las palabras de nuestro idioma nativo.

En la parte baja del cerebro, por el lado posterior, se encuentra el depósito de las memorias visuales. Se encuentra lleno de los aspectos de nuestros amigos, escenas callejeras, en fin, cuanto por nuestra vista ha pasado.

La inteligencia y las percepciones morales parecen estar localizadas principalmente en la parte frontal del cerebro, detrás de la frente. Aquí están los altos centros psíquicos. Si la parte física que con ellas tiene relación sufre algún accidente, se producen aberraciones del carácter y del intelecto. El imperio espiritual queda privado de la guía y control habitualmente ejercitados sobre él.

En la parte frontal y superior del cerebro reside lo que podríamos llamar la aristocracia del imperio de la mente. Allí se encuentran los espíritus que en realidad piensan por nosotros, las inteligencias que proyectan, que inventan, y que conducen al progreso del mundo. Sobre los grupos industriales, como podría decirse, estas inteligencias ejercen plena soberanía.

Los intrépidos ciegos

Antes de los días en que se fundara el famoso Hotel de Sant Dunstan de Londres, para los soldados ciegos le hubiera parecido inconcebible al público en general, que un hombre totalmente ciego pudiera andar por todo Londres y viajar en ómnibus sin que nadie le atendiera y sin necesidad de pedir ayuda alguna. Ello es, que los hombres que han dado la vista por su patria, han sido educados en tener confianza en sí mismos.

Gracias a Sir Arthur Pearson, cuyo nombre debe de estar inevitablemente relacionado con Sant Dunstan y con el maravilloso trabajo que allí se hace — él mismo se ha quedado ciego — estos hombres intrépidos, decimos son, por el contrario, miembros realmente útiles de la sociedad. La "Gaceta de Saint Dunstan" contiene un número de cartas maravillosas, escritas por hombres que se quedaron ciegos durante la guerra y que a pesar de eso, gracias a la institución de Saint Dunstan están en condiciones de volver a sus ocupaciones de antes de la guerra. En todas estas cartas se revela el odio que sienten porque se les tenga lástima y se les mime — características británicas muy típicas.—Uno de los hombres escribe así sus primeras tentativas de caminar sólo por las calles:

"Al principio me encontraba como en el mar. La gente se inclinaba a ser demasiado obsequiosa, de tal manera que siempre me daban la mejor silla y ponían especial cuidado en ver que las cosas fuesen exactamente como debieran ser.

Después de estar entre otros hombres y estar acostumbrados a la festiva rudeza de los otros camaradas, y tal vez pagándoles con la misma moneda, me encontré con que esto no era muy cómodo, pero con viejos amigos estas consideraciones innecesarias pronto desaparecen y cuanto más pronto mejor".

Otro escribe de esta manera:

"Continúo mucho mejor que lo que nunca me atreví a esperar. He averiguado una cosa, y esta es, que el comenzar está lejos de ser lo peor. Es como una carrera: uno se encuentra bien tan pronto como se pone en marcha. Así que mi consejo para aquellos que no han salido todavía, es que se pongan a andar tan pronto como sea posible. Es un asunto horrible, que se pone peor cuanto más se aguarda. Exactamente lo mismo ocurre con el andar solo por las calles. Yo recientemente olfateé muy mal mi primera intentona, pero ahora, aunque todavía no soy más que un novicio en ello no me preocupa en lo más mínimo. Yo recomiendo los sitios por donde hay omnibus, para andar de un lado para otro. Es muy fácil saber a qué distancia se encuentra uno de las vueltas del camino. Todo lo que tiene usted que hacer es aprenderse la ruta, si no la sabe usted ya, y entonces puede usted marchar sin preguntar dónde se halla, lo cual es siempre causa de que le presten a uno muchas atenciones que agradan muy poco".

Sembradoras Massey-Harris
de Discos dobles y sencillos
Sembradoras Cahoon
al vuelo
Ofrecen para entrega inmediata:
WILLIAMSON & Co.
BANDERA ESQ. CATEDRAL
VENDEDORES DE LA MEJOR MAQUINARIA AGRICOLA

Imitación imposible

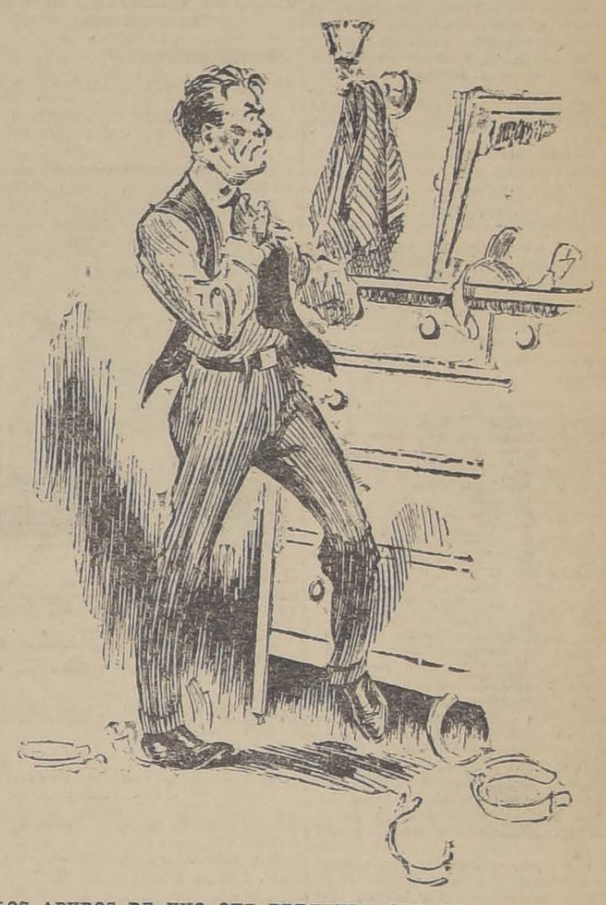

LOS APUROS DE UNO QUE PRETENDE QUE LA CORBATA LE QUEDE IGUAL A LA QUE VIO HECHA EN EL ALMACEN

La resistencia espiritual de una raza perseguida

Los judíos rifeños, sobre todo entre los kalafas, son en extremo numerosos, extraordinaria es la tenacidad con que la raza de Israel ha sabido difundirse po rel Rif en medio de sus más mortales enemigos, pero aún es más extraordinaria la hábil diplomacia con que despus de haberse introducido entre tribus tan fanáticas e intransigentes ha logrado **hacerse proteger** por ellas. El medio que ha empelado es curiosísimo: se ha hecho **el judío del musulmán.**

En efecto, todo judío tiene en el Rif, a falta de protección europea como en las ciudades del **Bland et-Majzen,** un señor musulmán.

Ser el judío de un rifeño es pertenecerle casi en cuerpo y alma: condición social intermedia entre la esclavitud greco-romana y el vasallaje feudal que confiere al señor el derecho no sólo de hacer trabajar al judío por su cuenta, de obligarlo a casarse o a dar libelo de repudio a su mujer, sino aún de matarlo impunemente en determinados casos como son el del robo, traición, blasfemia contra el profeta,, seducción de una musulmana, etc. A su vez e ljudío tiene derecho a la protección de su señor, que está obligado, aún con peligro de la vida, a defender los bienes, la familia y la persona de su vasallo.

Los judíos de los puertos marroquíes y argelinos, gracias a las prerrogativas que Europa les concede, han podido ovidar los siglos de abyecta escavitud en que han vivido, y pretenden ahora con insolencia **de parvenus** despreciar al musumán a verse metamorfoseados en europeos por a adopción de as modas cristianas y por cierto barníz de cultura occilental recibido en las escuelas de la alianza israelita.

Pero en el Rif las cosas pasan muy de otro modo y un libro entero no bastaría para detallar las humillaciones y las injusticias que supone la difusión de los colonias judías entre esas tribus, que no toleran la presencia en su territorio ni aún de correligionarios extranjeros y que sufren, sin embargo, el vivir en contacto con unos semitas tan envilecidos como astutos.

El judío rifeño es sumamente pobre y contra las tradiciones de su raza tiene que vivir del trabajo manual, ganando apenas lo bastante para arrastrar una vida miserable. Su casa no se distingue en nada de las inmundas chozas que los cabileños abitan, y aunque no se ve en la necesidad de formar el **mellah,** barrio infecto donde se encierra a los jodíos en las ciudades sometidas al sultán, es porque en todo el Rif ningún israelita puede poseer un palmo de terreno, un solo inmueble.

Los pocos que llegan a ganar más que el cotidiano sustento, tienen que sepultar sus ganacias en un sitio solitario par asustraerlas a la rapacidad de sus vecinos, perdiendo así los intereses que con tanta habilidad explotan en los países en que reina la usura.

Esta prohibición de poseer inmuebles hace que los judíos no tengan más que un solo cementerio en todo el Rif, el de Snada, en la tribu de **Beni-Iteft,** no lejos de Alhucemas. Ocupa una yran extensión, como es natural; se halla casi todo él pavimentado con las piedras tumalares recargadas de inscripciones hebreas que hacen venir de Tetuán.

Los israelitas de Kalala, a tres días de camino, tienen que llevar sus muertos a Snada, atravesando las tribus más feroces del Rif. Ponen el ataúd sobre una mula y los parientes masculinos siguen el convoy fúnebre a pie; pasan a prisa, descalzos y encorvados ante las **zauias** de los morabitas en señal de respeto y cesan en sus cantos plañideros cuando cruzan un aduar para no distraer la atención de los cabileños.

Pero todas estas humillaciones no los libran de verse apedreados por los galopines de la tribu que sienten un placer especial en hacer huir a los barbudos hijos de Israel, al compás de su canción favorita:

El caid de los cristianos en el (anzuelo,
el caid de los judíos en el asador,
nuestro caid en el paraiso
y noostros testigos en su favor.

Así viven en el Rif los judíos. Ahora bien, dada una situación social tan poco favorable, ¿por qué no emigran a Europa, pues conocen las ventajas de nuestra civilización por sus viajes a Orán, a Tánger, a España?

Quizá los retiene en ese inhospitalario país el deseo inconsciente de vengarse de sus opresores, robándoles por el comercio y la usura todos sus bienes el día en que España ponga un poco de orden y de libertad en las montañas rifeñas. Alá lalem; sólo Alá lo sabe.

QUINTA
EN
Pedro Valdivia
Tomo en arriendo para regular familia, Garage y servicios luz eléctrica y gas industrial.
Sin agente.
AGUSTINAS 927

VIDA SOCIAL

EL TE EN EL CLUB DE SEÑORAS.—

Magnífico resultó el té concierto que el Directorio del Club de Señoras ofreció en la tarde de ayer.

Concurrió a él, crecido número de familias y personalidades, quienes pudieron disfrutar, como siempre, de un notable programa musical, en el que tomaron parte eminentes artistas, que supieron dar mayor realce a esta reunión. En él figuró la señorita Antonieta Castro (Petrowa), artista que, con sus danzas clásicas, supo proporcionar un espectáculo finísimo y culto, siendo objeto de cariñosas felicitaciones.

Llamó justamente la atención la señorita María Santa Cruz, que dejó oir preciosas y delicadas canciones, con su voz agradable y bien timbrada. Recibió las mayores ovaciones de parte de la selecta concurrencia, que aplaudía, celebrando las especiales dotes de estas distinguidas artistas.

—Hoy, a las 6 P. M., a pedido de las señoras del Club, se repetirá este culto espectáculo.

—**Clases de literatura.** — Mañana Lunes, a las seis en punto, se llevará a efecto la clase de literatura del señor Alberto Elgueta Ruíz, en la cual leerá un cuento inédito de don Rafael Maluenda, y recitará algunas de sus más escogidas poesías el conocido poeta señor Angel Cruchaga Santa María.

Se nos encarga avisar que la entrada es libre para todas las personas que lo deseen.

EN LA DIPLOMACIA.—

A mediodía de hoy se llevará a efecto en el Club de Setiembre, el almuerzo ofrecido por el presidente del Círculo Español en honor del Ministro Plenipotenciario de España en Chile, Excmo. señor don Manuel García Jove, con motivo de su próximo regreso a su patria.

En la combinación internacional de ayer, partió a Buenos Aires, para seguir a Río Janeiro, el segundo Secretario de la Legación de Chile en el Brasil, señor Emilio Zañartu Eguiguren.

ESTRENOS EN SOCIEDAD.—

Damos en seguida una lista completa de las jóvenes que harán este año su estreno en sociedad:

Larraín Ortúzar Margarita, Huneeus Salas Esther, Ovalle Horman Mercedes, Covarrubias Freire Isabel, Barros Vicuña Raquel, Larraín del Campo Edith, Wightman Hoffman Luisa, Bascuñán Antúnez María, Pinilla Gutiérrez Rosa, Hurtado Salas Amalia, Ruiz Tagle Huneeus Teresa, Izquierdo Huneeus María Victoria, Valdés Freire Teresa, Concha Subercaseaux Juana, Sotomayor N. Irma, Ureta Valdés Raquel, Vicuña Valledor Rebeca, Rojas Vimegas Elena, Ureta Blanco Ester, Guzmán Eguiguren Olga, Rojas Irarrázaval Raquel, Garcés Guzmán Elena, Tocornal Ross Luz, Montes Sutil Alicia, Guzmán Hurtado Luisa, Blanco Viel Elisa, Rodríguez Barros Manuela, Errázuriz Lastarria Angélica, Opazo Tocornal María. Rodríguez Vergara Delia, Vial Ovalle Teresa, Salas Hurtado Matilde, Vergara Blanco Carmen y María, Montt Pinto Isabel, Prado Blanco Marta, Bezanilla Larraín Laura, Hurtado Valdés Marta, Salas González Elena, Ovalle Horman Ana, Barros Vicuña Isabel, Phillips Peña Casilda, Bernales Valdés Dolores, Valdés Echenique Mercedes, Garcés Gana Blanca, Melo Iñiguez Gracie la, Errázuriz Quesney Berta, Joacham Sarratea Gisela, Ochagavía Hurtado Isabel, Lira Lira Aurora, Ariztía Cuevas Victoria, Riesco Undurraga Filomena y Alicia, Besa Fóster Olga, Sánchez Matte Victoria, Salas Pereira Inés, Ureta Errázuriz Blanca, Rodríguez Orrego Marta, Puga Vega Inés, Valdés Mac-Kellar Marta y María León Noguera.

RIFA.—

El 11 de Junio próximo se llevará a efecto, ante notario público, el sorteo de los aros de zafiro con brillantes, cuya rifa se había organizado en beneficio de la institución de caridad "Centro San Francisco de Sales".

Como es sabido, esta institución presta utilísimos servicios en la satisfacción de las más premiosas necesidades de la clase obrera de la provincia de Tarapacá.

Las joyas se exhiben en la casa de Simr, Huérfanos 969, en donde se venden boletos. Estos pueden también encontrarse en la joyería Quiroz, Estado 116, en la Librería Mackenzie y en la Federación de Obras Católicas.

A BUENOS AIRES.—

En la combinación internacional de ayer, partió a Buenos Aires el señor Eugenio Barros Puelma y señora Blanca Vial de Barros.

Para las madres que crian a sus hijos, únicamente recomendamos:

Obleas Lacteosas Farr

Aumentan notablemente su leche, robusteciendo al niño.
Pedirlas: Daube y Cía. y Botticas surtidas.

MATRIMONIOS.—

SEÑORITA ANA CARDEMIL VASQUEZ, CUYO MATRIMONIO CON EL SEÑOR MANUEL BENAVENTE G., SE EFECTUARA HOY EN VALPARAISO

EL Sr. ARTURO RAMIREZ A.—

Ayer ha dejado de existir, después de una penosa enfermedad,

el señor Arturo Ramírez A., que durante largo tiempo fué un activo colaborador en las tareas administrativas de este diario.

El señor Ramírez se distinguió especialmente por su contracción en el trabajo; desde joven se inició en la sección comercial de la prensa de esta capital, adquiriendo en estos servicios una especial competencia.

Su carácter, su espíritu de trabajo y la honradez que ponía en todos sus actos le captaron generales simpatías. El señor Ramírez muere todavía joven, en plena actividad y goce de sus facultades.

Sus funerales se verificarán mañana Lunes, a las 10 A. M.

DON OSCAR SMITS.—

Penosa impresión ha causado en Talca, el sensible fallecimiento del señor Oscar Smits, ocurrido ayer en aquella ciudad.

La sociedad talquina pierde en él uno de sus más distinguidos miembros; sus condiciones de caballerosidad e inteligencia le habían llevado a ocupar una espectable situación en el alto comercio y también en los círculos políticos.

Desempeñó con acierto, la Alcaldía de aquella ciudad y, últimamente, como miembro del Consejo de Gobierno Local de esta capital, cúpole una señalada actuación.

Los funerales del señor Smits, se llevarán a efecto hoy en Talca.

FALLECIMIENTOS.—

Una nueva desgracia viene a cubrir de luto, otra vez, a la familia Cruz - Coke, con el fallecimiento de la señora Juana de Gassion de Lassabe, acaecido anteayer en esta capital.

La señora de Lassabe, nacida en Francia, residía en Chile desde hace muchos años, radicada en Valparaíso, cae a los 83 años de edad.

Sus dotes de gran corazón, su trato fino y agradable, la hicieron justamente apreciada en la sociedad porteña, en donde su fallecimiento es grandemente sentido.

RECEPCION.—

En la tarde de ayer se llevó a efecto la recepción ofrecida por la familia Valdés Echenique en honor del Nuncio Apostólico de S. S. en Chile, Excmo. señor Aloisi Masella.

Fueron invitados a ella los miembros del Cuerpo Diplomático y distinguidas familias de nuestro mundo social.

Fué una reunión hermosa y llena de interés, que inicia brillantemente la serie de reuniones que han de efectuarse en la presente temporada de Invierno.

RESIDENCIA.—

El señor Luis A. De Laire y señora, han fijado su residencia en Nataniel 143.

BANQUETE.—

Anoche se llevó a efecto en el Club de la Unión, el banquete ofrecido en honor del señor Manuel Bulnes Calvo, con motivo de su reciente nombramiento de teniente coronel de Ejército.

Asistieron los señores:

Gustavo Hepp, Enrique Larraín Morandé, Eduardo Correa Roberts, Julio Murillo Reyes, Alberto Zúñiga Cuadra, Juan Walker Martínez, Fernando Subercaseaux, Julio Bustamante, Carlos Lira Ossa, Carlos Zañartu F., Luis Barceló, Eduardo Guzmán Duval, Arturo Errázuriz Salas, Alejandro Salinas, Carlos Schneider, Germán Vergara Luco, Capitán Arturo Paredes, J. Nicolás Orrego Silva, Santiago Infante, Eugenio Larraín Bulnes, Germán Ossa Prieto, Víctor Serrano S., José Murillo Reyes, Ernesto García Fernández, Eugenio Schuchard, Carlos Zañartu Campino, Rafael Toledo T., José M. Barceló, Carlos López, Capitán de Lagatinerie, Carlos Alarcón, Capitán Miguel Meza, L. de Carvalho, Adicto Militar del Brasil, Luis A. Caballero, Pedro Garretón, Enrique Mandiola E., Manuel E. Vélis, Pedro Jiménez, Daniel Vial C., Rodolfo Murillo, Aquiles Vergara V., Javier Lira, Carlos Muñoz, Juan Saldivia, Edmundo Moller, Francisco Vial Larraín, César Klein, Julio Guillermo Sepúlveda, Roberto Baudrand, Enrique Vicuña Correa, Francisco Vial Freire, Nicasio Morandé C., Manuel Ferrier, Manuel Campos, Patricio Aldunate Solar, Alberto Wiechmann M., Víctor Serrano Mathieu, Enrique Caballero C., Juan Rivas Vicuña, Otto Loose, Ricardo Irarrázaval L., Jorge Fierro Carrera, Coronel don Juan Pablo Bennett, Alvaro Covarrubias A., Alberto Cifuentes R.

Fueron invitados los generales, señores: don Luis Altamirano, don J. Nicolás Yávar y don C. Hurtado Wilson.

ENLACE FIGUEROA ARRIETA-TAGLE ALDUNATE.— En la mañana de ayer fué bendecido en el templo de las Agustinas, el matrimonio del señor Sergio Figueroa Arrieta con la señorita Carmen Tagle Aldunate.

La ceremonia se llevó a efecto privadamente; asistieron a ella los miembros de las familias de los contrayentes y sus relaciones íntimas.

EXPOSICION DE ARTE.—

La exposición de arte nacional con que los señores Rivas y Calvo inauguraron su salón de exhibiciones, en Compañía 1284, permanecerá cerrada hoy Domingo; podrá visitarse nuevamente el Lunes, pues en vista del buen éxito obtenido se ha acordado postergar su clausura.

A ESTADOS UNIDOS.—

En el "Santa Elisa", partió ayer a Norte América, con la familia Hinckley, la señorita Italia Dallera Gaete.

Fueron a dejarla a Valparaíso, su señora madre, doña Carmen Gaete de Dallera y la señorita María Dallera Gaete.

ENFERMOS.—

En el Pensionado de la Marina, en Valparaíso, se encuentra enfermo, el teniente, señor Francisco de P. González.

—Continúa enfermo de bastante gravedad el señor Ricardo Corbalán Trumbull.

Ha sido operado por el doctor Carlos Cortés D., el señor Jorge Franzani M. Su estado es satisfactorio.

IN MEMORIAM. —

El Miércoles 2 de Junio próximo, aniversario del fallecimiento del señor Enrique Ruiz Herrera, se oficiará una misa por el descanso de su alma en la Iglesia de los Sacramentinos, a las 9 A. M.

LA MUJER FRANCESA DESPUES DE LA GUERRA.—

El alma femenina después de la tragedia.—La conocida escritora, Marcela Tinayre, que encanta al público parisiense con el estilo armonioso de sus novelas y estudios psicológicos femeninos, ha dado una interesante conferencia respecto de "La mujer después de la guerra". Comienza por encontrar cambiado el carácter de sus compatriotas, las cuales se agitan en el vértigo de los placeres, como si las impulsara un viento de locura... Nunca como ahora se ha notado esa ansia febril de diversiones; nunca han llevado las mujeres tantas joyas, tantas pieles, imponiendo al hombre la obligación de derrochar sus millones, si los tiene, de redoblar sus tareas, de aguzar su imaginación para satisfacer costosos caprichos.

Aún las esposas e hijas del pequeño industrial y del obrero, se han dejado llevar, como en revancha de las inquietudes pasadas, por la necesidad de tener un largo respiro y de lanzar una interminable carcajada. "No obstante ese simulacro, reina la tristeza en el espíritu de nuestras contemporáneas, dice la Tinayre, lo mismo en París que en Londres o Berlín".

ESTRENOS DE ESTE AÑO EN SOCIEDAD.--

SEÑORITA JUANA CONCHA S. (Fot. Charlín)

SEÑORITA SOFIA MONTES SUTIL (Fot. Charlín)

SEÑORITA ALICIA RIESCO UNDURRAGA (Fot. Charlín)

SEÑORITA EDITH LARRAIN DEL CAMPO (Fot. Charlín)

Estas mundanas, que ostentan diademas de brillantes, bajo el resplandor de las arañas, que se agitan en los giros del valse, imprimiendo rumor de alas a sus faldas joyantes, que bailan el foxtrot y los tangos más complicados, parecen figuras que huyen de sí mismas y se hunden para olvidar, en la vorágine del bullicio mundano. Las "midinettes" llenas de rulos, de relumbrones, no tienen la gracia y la sincera alegría que caracterizaba a las de "los tiempos idos".

Después de la guerra del 70, Francia reaccionó rápidamente, cicatrizáronse sus heridas, y una era de paz y trabajo reparó prontamente las pérdidas morales y materiales. Esto fué después de una derrota, mientras que ahora "su gloriosa convalecencia es muy difícil, su carne está aún dolorida, su alma distensionada por el esfuerzo heroico, no se ha recobrado todavía, gracias a otro esfuerzo menos sublime, pero no menos necesario que el que realizó frente a la bárbara agresión".

Consejos de la Comtesse Ivon

ARTICULOS DE GRAN MODA.

Siempre hemos aconsejado como el mejor medio de tener artículos de primera clase a precios razonables de hacer directamente los pedidos a París, pero las grandes dificultades y demora en los transportes, hacen casi ilusoria esas ventajas; entonces las casas como **Au Printemps de París** han resuelto el problema estableciendo representante para vender toda clase de artículos a precios de pedido directo. Una visita a la **Casa Au Printemps de París,** establecida en **Merced 733-735,** permitirá escojer entre su inmenso surtido: pieles finas, sombreros, velo especial para la cara, pañuelos, guantes de última novedad, toilettes de calle y noche, perfumería legítima de Houbigant, Coty, etc., y hermosos maletines de los modelos más nuevos y elegantes; todos estos artículos son de procedencia francesa y por consiguiente de primera calidad y lo más de moda que hay. Para darlos a conocer habrá una venta especial a partir del Lunes 31 de Mayo, que es preciso no perder, tanto por la oportunidad de comprar buenos artículos como para orientarse de las últimas novedades femeninas.

CALZADO ELEGANTE.

La belleza de la mujer chilena es celebrada por todos los extranjeros, que se sorprenden de encontrar en el último rincón del mundo mujeres tan hermosas y tan elegantes en su vestir; pero lo que más les llama la atención es el pie tan pequeño y de líneas tan esculturales que lucen casi todas. Decimos casi todas porque muchas con lindo pie lo presentan deformado por usar un calzado mal conformado y esto resalta mucho más con las faldas tan cortas que se usan. Nuestras elegantes saben bien esto y cuidar de elegir un calzado que diseñe el pie en forma irreprochable, haciendo resaltar todas las bellezas de sus líneas y por eso prefieren el calzado Hannan que importa la Casa Gath y Chaves: que es también el preferido por la alta aristocracia de la Quinta Avenida.

EL CORSE.

Una persona que desee presentarse elegante y correctamente vestida, no puede conseguirlo sino usando un corsé confeccionado especialmente para su talle el mejor y más valioso corsé hecho le dará una silueta defectuosa. A las que deseen distinguirse y lucir, le recomendamos especialmente **la Corsetería Francesa, calle Moneda N.o 819,** porque sus artísticos y cómodos corsées sobre medida y cortados especialmente para cada cuerpo, son los únicos que pueden satisfacer un gusto delicado.

LAS PIELES.

Como se ha anunciado, este año se llevarán con profusión, a pesar del alto precio que han alcanzado; esto pondrá en conflicto a muchísimas personas que se encontrarán imposibilitadas para comprar las pieles necesarias cuando se tiene un presupuesto limitado.

Sin embargo, este problema lo ha resuelto la **Peletería Blanco Encalada N.os 1617-1619, que se** ha especializado en la transformación y que ofrece la ventaja única de vender pieles finas con grandes facilidades de pago, o sea por parcialidades muy cómodas.

Recomendamos visitar esta Casa antes de decidir sus compras.

JOYAS PARA REGALOS.

Ya se apoxima la estación en que se celebran todas los santos favorecidos por nuestra sociedad y todos se apresuran a buscar algún objeto con que obsequiar a sus parientes o amigas; con muy buen acuerdo la **Joyería A. Godart, calle Ahumada 259,** abre una exposición especial de joyas finas para regalos, como ser relojes pulsera, collares de perlas, prendedores y objetos de arte tales como lámparas, floreros, joyeros, jardineras, etc., que ofrece a su distinguida clientela a precios excepcional.

PARA LOS NIÑOS.

Los padres deben preocuparse mucho de los juegos de sus niños, porque no solo deben serviles de entretención sino que también deben mirar mucho por el aspecto higiénico, el desarrollo y también su educación moral. En esta época fría lo más adecuado para los niños son los velocípedos, que les entretienen y favorece su desarrollo muscular con un ejercicio sano. **La Casa L. Falconi, Ahumada 147,** tiene un gran surtido de estos juguetes, así como también sillitas americanas rodantes para guaguas.

HOMBRES DE NEGOCIOS.

En la vida de los negocios, como en todas las otras actividades humanas, la presentación, la mise en scéne produce un resultado decisivo en el éxito. De aquí es que los hombres verdaderamente inteligentes se esmeran en rodearse de un confort elegante y artístico en sus oficinas y escritorios, donde tienen que estudiar y arreglar sus negocios; el dinero que invierten en esto es pronto, reembolsado con creces, porque sus clientes y relaciones se forman siempre una alta idea de él.

Los que no pueden faltar en ninguna oficina seria, son: el amoblado de cuero obscuro, el escritorio americano, el archivador de cortina, los estantes para libros, la mesa para la máquina de escribir y la alfombra y cortinaje.

Todo esto se encuentra reunido en diversos estilos, y con precios excepcionales en la exposición que presenta **la Casa G. Turull y Cía., calle Agustinas 1031-1033,** que recomendamos visitar detenidamente a los profesionales y hombres de negocios.

LA MUSICA.

No es posible concebir la instalación de una casa sin dedicar atención especial a los sentimientos artísticos, entre los cuales la música es el más generalizado, por ser el que mayor atractivo da a toda reunión social y el mejor medio de mantener la alegría. Por eso no puede faltar un piano en ningún salón bien tenido, pero no es posible elegir uno cualquiera, por el contrario, debe ser escogido y comprado en una casa de primer orden, cual es la **Casa Grimm y Kern, Ahumada 99,** donde encontrarán las mejores marcas, cuya fama, bien merecida, garantiza su bondad, bajo todo punto de vista. En su salón especial se ha organizado una exposición de los mejores pianos, donde podrán ser probados y decidir su compra con pleno conocimiento de sus méritos.

EL BAILE.

El arte de Terpsícore está dominando actualmente en todos los centros sociales de todo el mundo, se baila ahora en todas circunstancias, en todas partes y con cualquier pretexto; en los salones, en las reuniones de confianza, en los paseos y hasta en los comedores, alternando el servicio de las viandas con danzas; es el vértigo del baile que domina sin contrapeso.

De aquí la necesidad imperiosa de aprender a bailar y bailar muy bien, para no hacer un triste papel en sociedad. Los bailes modernos son muy fáciles de aprender, cuando se reciben las lecciones de grandes maestros, que saben inculcar a sus alumnos todos los secretos del arte, junto con la gracia y elegancia.

Por eso, la Academia de Baile, que dirige el profesor **M. Aguilar, en la calle Egaña 570,** ha alcanzado el mayor éxito entre nuestros exigente mundo social.

EL CUTIS IDEAL.

Un cutis fresco y juvenil es el atractivo que más agrada lucir; por eso la necesidad de preservarlo y protegerlo especialmente de las arrugas y manchas. **La Seve de Lys** tiene una influencia poderosa para suavizar la piel, y darle transparencia y evitarle la sequedad, tan peligrosa para su conservación. Es un producto precioso y el más apreciado obsequio que pueda hacerse a una mujer.

POSTICHE D'ART.

El peinado femenino es cada día más artístico y una mujer elegante necesita lucir sus cabellos peinados con gracia exquisita, para que sirvan de marco y realcen su belleza; pero no todas disponen de cabello suficiente o bien éste es prematuramente canoso o de color que no agrada, o bien no todas tienen paciencia y tiempo necesario para peinarse; en todos estos caso ses preferible usar un **Postiche D'Art** como los que confecciona la **Casa Loubat, San Antonio 208, esquina de Agustinas,** especialista en este arte destinado a rejuvenecer y realzar la belleza femenina.

LAS PLUMAS.

Continúan muy en boga las plumas, en todas sus variedades, como adornos de sombreros, de teatro y aún en las toilettes; por esta circunstancia sus precios son exhorbitantes y es necesario utilizar las plumas antiguas, haciéndolas teñir o acomodar para que vuelvan a servir y presenten el aspecto de nuevas. Esto solo puede hacerlo un artista en la materia, cual es la casa especialista que está situada en la calle **San Antonio N.o 499, frente al Teatro Alhambra,** que recomendamos a nuestras lectoras visitar.

COMTESSE IVON.

Peluquería Godoy

Establecimiento modernizado

Importación de las mejores marcas en perfumerías, el que vende más barato sus artículos.
Dto Manicure, Masajista, Salón especial. — Ahumada 191, Santiago. 30-M

M. Robert Schneider

ex-Modelista de Paquin-París

MONEDA 890

Gran rebaja de precios en abrigos, trajes tailleur y batas de calle.

Preciosos modelos de última moda.

MONEDA 890

MY LORD
Cigarrillos hechos
CON TABACO MARYLAND

Collar de perlas
perdido el Viernes 28 en la mañana, en el centro
ESPLENDIDA GRATIFICACION
se dará a quien lo devuelva
MIRAFLORES 898

Aumente un ciento por ciento los encantos de su rostro usando los tenues, exquisitos, aristocráticos
Polvos Del Harem

MODAS
Lea usted FAMILIA del presente mes y encontrará los últimos modelos de invierno un precioso material de lectura.

CLINICA DENTAL
DEL
Dr. Valenzuela Basterrica
Cinco dentistas especialistas
8 a 12 y 2 a 7. Huérfanos
Teléfono 1642.

El Arte de conquistar

Según dicen todos, los hombres se están poniendo tan escasos, que las niñas casaderas tendrán disputarlos cruelmente entre sí. En realidad, aquí en Chile, esto no es difícil de creer, pues cualquiera cual menos, no hay hija de Eva que no tenga su o sus pretendientes.

Pero el caso es que no todos se conforman con el que de buenas primeras se presenta, sino que exigen un novio que haga rabiar a envidia a todas las amigas y algunas que tienen como sport quistarle el pololo a sus compañeras. Este caso está divinamente tratado en "El velo gris", Select interpretada por Constance Talmadge, que se exhibe hoy, tarde y noche, en los teatros Santiago y Brasil.

A propósito de estos cinematógrafos de moda de Santiago. Siempre están llenos y en realidad lo merecen. Hoy, por ejemplo, solamente exhiben una vista hermosa como "El velo gris", que ofrecen el lindo número de los clásicos y modernos "Príncipe", que es ideal para la juventud. Y todo esto sin aumento de precio, ya que siempre la matinée dominical continúa valiendo pesos.

OTERO
Recibió
IMPERMEABLES
con SOMBREROS
para
Señoras y Caballeros
Calidad Extra
Agustinas 923

SANATORIO
Avenida Matta 586. Teléfono 97
(Matadero)

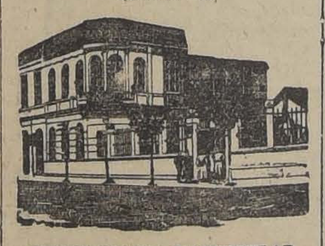

PENSIONADO PARTICULAR

Partos, enfermedades de señoras, operaciones, Tratamiento especial de la **Morfinomanía y Nervios.** Medicina interna. Médico residente.

Dr. AQUILES RIVEROS.

Novedades de Invierno

Invitamos a Ud. de visitar nuestros almacenes para presentarle

LAS ULTIMAS NOVEDADES EN GENEROS

que acabamos de recibir para la presente temporada y que exhibimos desde

MAÑANA LUNES

a precios excepcionales.

GALERIA DE NOVEDADES
21 DE MAYO 511 :-: MONJITAS 879

AU PRINTEMPS
DE PARIS

Acabamos de recibir un importante surtido de

PIELES FINAS

VESTIDOS SOIREE,
ROPA DE SEDA,
SOMBREROS,
GUANTES,
VELOS PARA LA CARA,
PERFUMERIA FINA,
MALETINES,
ETC., ETC.

en clases ricas y de la más ULTIMA NOVEDAD, que serán puestos en venta a partir de

Lunes 31 de Mayo
Calle Merced 733-735

LA NACION

Santiago, 30 de Mayo de 1920.

HACIA LA ELECCION DIRECTA

Examinando sin pasión la marcha del Gobierno en nuestro país, se observa en los hombres públicos, un desconocimiento más o menos completo de la rama del Derecho que a ellos les corresponde aplicar y que se divide en dos partes: el Derecho público Constitucional y el Derecho público Administrativo.

Esta deficiencia, de que escapan sólo unos cuantos hombres de los que han ejercido el Gobierno en este último tiempo, tiene gravísimas proyecciones. Por causa de ella han podido comentarse casos en que el Presidente de la República obraba personalmente, sin requerir la intervención del Ministro del ramo; u otros en que se creaban servicios, se consultaban sueldos por medio de simples decretos.

Es evidente que en tales errores, que se observan continuamente en la administración, no se incurre deliberadamente, sino por causa del olvido en que se han dejado, aún las nociones fundamentales del Derecho Público.

Sirva este preámbulo para justificar el aplauso que deseamos tributar al distinguido ciudadano don Ismael Valdés Valdés, por haber substraído a sus múltiples y fecundas ocupaciones, el tiempo necesario para ilustrar a un escogido auditorio acerca de un tema de Derecho Público del mayor interés en estas circunstancias, como es la forma y sistemas de elección presidencial.

Con una versación bien poco común, con ese criterio ponderado y ecuánime que ha sido su más saliente característica, criticó el señor Valdés, nuestro sistema indirecto de elección presidencial.

Solo el espíritu conservador que atrasa sistemáticamente entre nosotros las reformas, puede ser la causa de que, no obstante tantos años de experiencia, sigamos con el sistema de electores para que elijan Presidente de la República.

Parecía suficiente argumento en contra de esta fórmula, el hecho de que en la elección presidencial de 1915, dentro de un régimen representativo de Gobierno, haya podido resultar electo Presidente de la República, el candidato cuyos electores habían obtenido el menor número de sufragios populares.

La ley electoral, por otra parte, al establecer el Colegio Provincial de electores, en lugar del Colegio único, alejó la posibilidad de que se produjese esa deliberación consciente o ese maduro raciocinio en que la Constitución cifró, tal vez, todas las esperanzas de su sistema.

No vale la pena insistir en que el método actual es malo. Sobre esto hay algo así como un consentimiento universal. Vale si la pena discutir cuál es el sistema mejor para sustituir el presente.

El señor Valdés se inclina hacia la elección, por el Congreso, dentro de una fórmula que sólo se diferenciaría de la francesa, en que en casos de elección extraordinaria se elegiría Presidente por medio de votaciones directas.

La innovación introducida al régimen de Francia, aleja la posibilidad del abuso por parte del Congreso Nacional de sus prerrogativas y de que pudieran, por obra suya, producirse crisis presidenciales como hoy se producen las ministeriales; pero entre nosotros, con un Congreso pequeño, debido en su mayor porcentaje al cohecho, las Cámaras Legislativas no están en situación de realizar una elección democrática ni el Presidente elegido por ellas resultaría siempre un hombre representativo.

La verdad es que las fórmulas políticas tienden hacia la democratización más amplia, la influencia del ciudadano en el manejo de la cosa pública va siendo cada día mayor. El paso regresivo que importaría alejar al pueblo del acto electoral de donde emana el Primer Mandatario de la República, importaría entre nosotros contrariar el curso lógico de los acontecimientos.

El sistema ideal sería aquel en que interviniera el menor número de personas, que obraran con la mayor rapidez; pero que al mismo tiempo encarnaran indiscutiblemente la representación genuina del pueblo.

¿Cuál es ese sistema?

No lo conocemos. Pero como la característica esencia de la fórmula democrática de elección presidencial reside en el carácter representativo que ella tenga, nosotros creemos que ninguna las reune mejor que la elección directa por el pueblo, que desarrolla el espíritu cívico en las multitudes, eleva por sí sola la conciencia política de los ciudadanos y hace arrancar el más alto mandato de la soberanía, del pueblo mismo, en donde reside el derecho de gobernar, ejercitado por medio de las autoridades constitucionales.

POLITICA SALITRERA

Aspiración antigua de cuantos aprecian la importancia de la industria salitrera, desde el punto de vista de la riqueza privada como del de la riqueza pública, fué la organización de ella en términos que aseguraran su progreso y favorecieran el comercio del nitrato, manteniendo precios remuneradores y evitando la intervención de excesivo e innecesario número de personas entre el productor y el consumidor.

Se recordará que hubo al respecto hasta una treintena de proyectos del más variado origen, y de extensión y contenido también muy varios, que solían discrepar en punto a la cuantía de la ingerencia que al Estado se reservaba en la nueva organización, pero todos los cuales perseguían la misma indicada finalidad.

La repercusión primero desfavorable—con razón o no—después favorable, que la gran guerra tuyo en la actividad de la explotación industrial y del comercio del salitre, y los costosos, tesoneros y febriles esfuerzos que los países beligerantes hacían por aumentar, en forma que les bastara a sus necesidades bélicas y agrícolas, la producción de sustitutos del nitrato de sodio, ejercieron entre nosotros influencia en el sentido de apresurar la constitución de la industria salitrera sobre basas adecuadas a las nuevas circunstancias y a las perspectivas un poco obscuras que se presentaban y que, a atenernos a las últimas informaciones publicadas en este diario, están muy lejos de haber desaparecido.

Esta Asociación ha entrado en funciones inmediatamente, y el Gobierno, de hecho ha manifestado aceptar y autorizar su constitución y funcionamiento, puesto que desde hace tiempo tiene nombrados los delegados ante aquella a que, en conformidad a los Estatutos de la misma, tiene derecho.

Sin entrar a emitir opinión acerca de las operaciones comerciales realizadas por la Asociación, hemos de observar que es sensible que no se haya podido hasta ahora lograr el desideratum de incorporar a todos los productores en la nueva organización, ya que uno de los fines de ésta es concentrar las ventas y evitar competencias dañosas a la industria.

Por otra parte, parece haberse dejado un poco en olvido otras finalidades de que durante la guerra se habló con insistencia, el peligro de los abonos artificiales, y de las cuales es conveniente volver a preocuparse, pues nada indica que ese peligro haya desaparecido.

El señor Ministro de Hacienda, bastante interiorizado en la gestión de la industria salitrera, tiene ancho campo en que ejercitar su reconocida actividad, impulsando a los industriales a concurrir todos dentro de la Asociación a los fines de conveniencia común para ellos y para el Estado, que jamás han debido perderse de vista.

EVITEMOS LAS ASPEREZAS DE LA LUCHA

Las agitaciones preliminares de la segunda etapa de la contienda presidencial han traído al ambiente de la actualidad pública el mismo cortejo de apasionamientos y de agresividades que acompaña a todos los pleitos electorales de esta índole. Es muy difícil obtener en la vida diaria de los pueblos latinos el respeto absoluto para las personas que manifiestan opiniones adversas o tienen intereses encontrados. Tanto más ahora que es la llave del poder la que se disputa.

El deber de los dirigentes y especialmente de la prensa seria, es el deber de la moderación y de la suavización de las asperezas que momentáneamente pueden dividir a la gran hermandad chilena.

Todo aconseja, a los jefes de la Unión Nacional y de la Alianza evitar cuidadosamente el rumbo agriado y personal que esta contienda pudiera tomar. No se trata aquí de lanzar a guelfos contra gibelinos, sino de luchar con armas legítimas en la arena caballeresca de los grandes torneos de opinión.

Vencer al adversario en las urnas, granjearse por una propaganda lícita el mayor número de adeptos, organizar las tareas electorales con el máximum de la actividad, he aquí lo que está permitido a los competidores. Pero, la agresión, la injuria que cicatriza menos que las heridas las asonadas tumultuosas, no favorecen a ningún candidato y privan al país de esa garantía suprema de todas las libertades, por la cual han dado su vida tantos ciudadanos y han luchado tantas generaciones, que se llama el orden público.

Guardemos ese orden que es la tranquilidad general, como el más precioso de los tesoros de un país equilibrado y celoso de sus derechos y de una vez por todas hagamos un esfuerzo combinado por sacar las discusiones políticas del ambiente venenoso en que suelen debatirse. Frutos de esa predisposición es el alejamiento creciente de personalidades que podrían dar con su cooperación días de bienestar a la República y que sin embargo se van absteniendo de toda actividad política porque no encuentran en ellas las consideraciones a que son acreedores.

El llamado a la moderación es tarea muy difícil por cierto en estos momentos en que la pasión vence al raciocinio. Pero éste es el deber primordial de la prensa, a la cual llamaba con tanta propiedad en un reciente mensaje el ilustre Presidente de Colombia, don Marco Fidel Suárez: "fábrica augusta de la opinión" y por lo tanto, santuario predilecto de la moderación y del razonamiento.

Que no desaperezcan entonces de esta campaña los respetos y las consideraciones mutuas, cuya ausencia deja siempre más allá de las luchas políticas un sentimiento de desuniones y de odios injustos en el alma de un pueblo.

LOS SUELDOS DE LA ARMADA

Hemos tratado, en varias ocasiones, de la difícil situación económica que se ha creado al personal de la Armada Nacional, y de la perspectiva poco tranquilizadora que tiene ante sí la superioridad de la institución en vista del frecuente retiro de jefes y oficiales, movido por el incentivo de buscar mejor porvenir, y de la dificultad de encontrar hombres de tripulación, mejor pagada, cuando se dedica a trabajos de la industria particular; y hasta hemos relatado lo que acaba de ocurrir al tratar de contratar gente para enviarla a Europa a traer el acorazado "Almirante Latorre": no ha sido posible completar la dotación de esta nave con gente nueva, y ha sido necesario sustraer personal del servicio indispensable de las naves que se hallan en el país.

Debemos ahora insistir en que, iniciada por el Gobierno la obra de la reposición de algunos de nuestros viejos buques de guerra, puestos muchos de ellos fuera de servicio, se impone con urgencia este problema de los sueldos de la institución naval.

Ha quedado demostrado en nuestros anteriores artículos que la elevación del costo de la vida ha aumentado en general en más de 150 por ciento desde el año 1912, fecha de la última ley de sueldos de la Armada, y que el proyecto del Gobierno, en que se tiende a refundir el sueldo mismo con las gratificaciones de diversa categoría y objeto, lejos de mejorar al personal, en buena parte de los casos lo desmejora y en otros casos reporta aumentos insignificantes. Entre tanto, no son pocas las reparticiones de la administración que han sido colocadas razonablemente en condiciones más conformes con la actual situación económica del país; y, como acabamos de decir, las oportunidades de ganar buenos sueldos y ver un horizonte más risueño son cada vez mayores en la industria particular.

Si nos fijamos sólo en los sueldos de la marina mercante nacional, podemos comprobar—sin referirnos por ahora a los jefes y oficiales—que ellos son con mucho superiores a los de la marina de guerra. Un fogonero, por ejemplo, gana en aquélla $ 170, al paso que en ésta gana sólo $ 80. Un marinero, también $ 120 en aquélla, y $ 80 en ésta. Un cocinero, 300 en la marina mercante y 150 en la marina de guerra. Un mozo, en la primera 110, y 70 en la segunda.

Como se ve, hay una gran diferencia entre los sueldos de uno y otro servicio, y a ello hay que agregar que el tripulante de las naves de guerra debe costear con su sueldo ciertas ropas de uso obligatorio, cuyo valor puede estimarse en el 30 por ciento del sueldo.

Ni debe olvidarse tampoco que la preparación técnica de una considerable porción de gente de mar de la Armada de guerra no se hace en corto tiempo, y que es sensible que, cuando apenas ha llegado el tiempo en que el servicio de la flota se puede beneficiar con esa preparación, los contratos se cumplen y no se renuevan, creando una situación llena de dificultades y molestias, sin que esté en la mano de la superioridad de la institución impedir que se repita una y otra vez.

Con cifras irrebatibles — lo repetimos — hemos dejado establecido el desequilibrio entre los sueldos asignados por la ley al personal de la institución naval, de almirante a grumete, y las necesidades que deben satisfacer con él; y como esos sueldos han bajado en proporciones desmedidas por la sola circunstancia del encarecimiento general de la vida. También hemos demostrado, de manera no menos concluyente, que el proyecto elaborado por el Gobierno sería sencillamente ineficaz si no fuera contraproducente en casos no poco numerosos.

Hagamos, a la vista de esos antecedentes, algo rápido y práctico para atender un servicio público importante y conjurar un desbande general de la dotación de nuestras naves de guerra y establecimientos técnicos de tierra.

TAQUIGRAFO

Taquígrafo competente necesita casa mayorista en Valparaíso. Aplicaciones por escrito dirigidas a B. H., Casilla 14-D., en esta ciudad.

3738-m-1.o

DE VICTOR NOIR

El breviario apasionado

Tengo sobre mi mesa un libro admirable y dolorido. Al traves de sus páginas solloza el ánima atormentada de muchas mujeres de otros siglos. Tuvieron esas heroínas una suerte mas singular que la mayoría de los grandes hombres que pueblan las páginas de la historia. Porque estos últimos con todos sus hechos esclarecidos, no lograron gravar en las rocas de la inmortalidad un epitafio más luminoso que el reservado al romance de esos corazones despedazados.

Es un erudito francés el que ha reunido con mano evidentemente emocionada las cartas más notables que la tradición haya conservado desde los tiempos de Abelardo y Heloísa. Al leerlos se comprende el dicho de aquel célebre escritor que afirmaba que una carta de amor puede enseñar más que una intimidad de veinte años. Porque cada una es un rayo de luz que despliega de pronto ante la vista del iniciado el panorama de ese lago secreto y sublime que duerme en el fondo de las almas humanas con el oleaje azul de sus ensueños y la espuma plateada de sus recuerdos.

Sólo al traves de estos documentos de la historia de las pasiones puede comprenderse la personalidad de muchas heroínas célebres. Porque son las voces íntimas del alma en la hora de aislamiento en que las banalidades mundanas han quedado muy lejos, para dejar libre campo a los tormentos misteriosos del destino. Todas las predestinadas que desfilan por las páginas de este libro, hablan desde el fondo de la Tebada que en su dolor se han formado. Rousseau, decía que los grandes cariños se alimentan de la soledad. Aquellas que no pudieron jamás leerlo le dan la razón en sus cartas. Así vemos a esa Mademoiselle de Condé, que al abandonar el mundo para sepultar bajo los velos del claustro un amor que la razón del Estado daba a las mujeres de sangre real, condenadas a casarse únicamente con soberanos, se despide del imposible prometido escribiéndole: "Mi dolor sería que no me quisiéseis más. Pero mil veces preferiría este mal a dejar yo de quereros con toda mi alma desde el fondo de mi tumba en vida".

¡Cartas siempre desgarradoras, gemidos escapados del infierno del espíritu, todas vosotras sois dignas de que os haga desfilar por breves instantes ante las curiosidades de esta generación tan lejana de esos romances cuyas antorchas fuérais en las noches de angustia y de locura! Pero ¿cómo hacerlo en tan reducido espacio? Buscaré por lo menos las más tristes, es decir, las inmortales.

Una crónica que lleva la firma célebre de Abel Hermant, acaba de caer también bajo mi vista. El fino y excéptico observador de las pasiones del torrente humano, habla en ella de las multitudes que visitaban los cementerios de París durante la guerra.

Pues bien: ¿a dónde se dirigía la mayoría de esos visitantes? A la tumba de Abelardo y Heloísa, eternamente cubierta por millares de iniciales, quejas y leyendas de toda especie. Es que a través de los siglos y bajo el imperio de todos los estados del pensamiento humano, la razón prima del acercamiento de los seres sigue siendo la misma. Talvez ha evolucionado la exterioridad férrea del amor, de la Edad Media, pero sigue siendo tan tiránico y terrible como los estallidos de esas almas que se balanceaban entre los dictados de una atracción infinita y los anatemas de una eterna penalidad.

Las cartas de ese monje propagandista, discutidor y revoltoso, tan lleno de vanidad y de orgullo que se llamó Abelardo y que sedujo con el brillo de sus defectos y de sus méritos a la dulce sobrina del canónigo Fulberto, valen mil veces menos que las de aquella que en realidad no fué sino su víctima abnegada y sumisa y que encabezaba así una de sus misivas: "A su dueño o mejor dicho a su padre; a su esposo o mejor dicho a su hermano: su sierva o más bien su hija; su esposa o mejor su hermana... La carta que habéis dirigido recientemente a uno de vuestros amigos para consolarlo, mi amor querido, ha llegado por casualidad hasta mí. Una mirada a los primeros caracteres me ha bastado para reconocerla como vuestra y he puesto tanto más ardor en leerla cuanto más adoro la mano que la ha escrito. Quería encontrar en esas frases algún vestigio de la imagen del que he perdido. ¡Pero ay, ¡casi todos los detalles de esta carta estaban llenos de hiel y de absintio, porque no contenían otra cosa que la relación dolorosa de vuestra conversión y de vuestras cruzadas continuas. Oh, mi único bien!... Nadie creo, podría leer sin llorar una historia tan conmovedora. Demasiado fieles recuerdos que han renovado todos mis dolores. Vuestros peligros que representais siempre crecientes no han hecho sino aumentarlos. Estamos todas reducidas (mis hermanas de religión) a desesperar de vuestra vida y cada día nuestros corazones palpitantes experimentan el temor y el horror de recibir a cada instante la noticia de vuestra muerte".

Heloisa escribía a Abelardo desde el fondo del convento que el orgullo inmenso del filósofo la había obligado a fundar, para que su belleza no pudiese pertenecer a nadie ya que no podía seguir siendo suya. Y en seguida se había puesto a recorrer la Francia para aturdirse y olvidar la amenaza del Canónigo Fulberto, predicando siempre y fundando escuelas, perseguido sin cesar por sus enemigos que quemaban sus libros y lo colmaban de anatemas y de imprecaciones. En esa vida intensa Abelardo olvidaba si es que alguna vez había amado de veras. En la soledad del claustro, Heloisa religiosa por amor vivía de sus recuerdos y lloraba ante la realidad definitiva de su abandono.

Así amaba en los alrededores del año 1,000, la apasionada que seguía escribiendo cuando ya hacía mucho tiempo que estaba definitivamente borrada su imágen de la memoria del monje filósofo: "Ay! esas alegrías de antaño me han fascinado dulcemente para toda la vida. No puedo evitar amarlas ni menos consigo desterrarlas de mi memoria! Me envuelven en todos mis pasos y persiguen mi vista con sus escenas adoradas y hacen penetrar en mis venas todos los fuegos de la pasión. El eterno miraje se cierne todavía con todas sus ilusiones sobre mis noches palpitantes".

Pero Abelardo no volvió jamás. Sólo en la tumba hubieron de reunirse para comparecer ante la posteridad. Lo merecía muy poco ese hombre de sofismas que en cambio de un amor eterno sólo dió frases retóricas y voces de tiranía brutal!

Viene la pasión de un rey-soldado, siempre en campaña y siempre enamorado del eterno femenino, por una castellana de veinte años, prisionera como una mariposa de ensueño en las llamaradas de esa gran gloria inquieta. Es el romance de Enrique IV con Gabriela d'Estrées.

¡Qué inmensa fatalidad presidió esa pasión del galante caudillo hugonote de Navarra, convertido en soberano de la Francia católica! Ella sucumbió por un tósigo misterioso que le hizo dar la reina.

¡El, cayó tres años más tarde, sin haber podido borrar su recuerdo, bajo el puñal de un monje fanático!

De todo ese idilio no ha quedado más que una carta. Es el fiel reflejo del pensamiento de una heroína de esa época de refinamiento y de barbarie, de sabios y de astrólogos, de dagas perfumadas y de filtros infernales. Es también la cristalización del genuino romance que se ha ido para siempre con sus noches de serenatas y de cuchilladas bajo el balcón florido de las damas de esos héroes que hacían el amor como la guerra: sin cuartel!

El rey había escapado por milagro de un accidente peligrosísimo. El techo de la habitación de su hermana enferma, se había derrumbado sobre su cabeza. Bella ocasión para que Gabriela le escribiese esta carta llena de ternura y de varonil fiereza:

"Me muero de miedo. Fortalecedme diciéndome como está el más valiente de los hombres de este mundo. Mucho temo que sus males sean grandes, porque ninguna otra causa podría privarme de su presencia. Dame noticias tuyas, mi caballero querido, tanto más cuanto que sabes cuán mortal es para mi el más leve de tus dolores!

"Aunque hoy haya recibido dos veces noticias tuyas, no sabría quedarme dormida sin enviarte mil buenas noches. Me llamo la princesa Constante y vivo sensible para todo lo que toca a tí; insensible para todo lo demás que hay en el mundo".

Los cortesanos la envenenaron en 1599 a los veintiséis años de edad. Amaba al rey desde los diecinueve. ¡Había vivido tan solo para él!

Bajo el reinado de Luis XIV, los caprichos de la guerra llevaron a combatir en el fondo del Portugal a un brillante oficial de mosqueteros: M. de Chamilly.

Una mañana el marqués de Chamilly con su destacamento entró fieramente en Beja, precedido por los trompeteros rojos que anunciaban con estridentes clarinadas la última victoria de los Ejércitos del Rey Sol, puestos al servicio de la independencia del Portugal.

Al pasar bajo las murallas de un monasterio medioeval, la silueta juvenil de una novicia apareció en un balcón. Levantó la vista el gallardo vencedor y al cruzarse ambas miradas como aceros llenos de ansias y de curiosidades, fué rayo el que fundió dos almas en una sola.

La vida que se llevaba en la mayoría de los conventos de esa época no podía ser más fácil y amable. Las religiosas podían recibir visitas, dar saraos a sus amigos, encerrar en un palabra un poco del mundanal boato bajo la sombra apacible de sus murallas seculares. La religiosa del balcón se llamaba Marianna Alcaforada. Pertenecía a una de esas muchas familias nobles y acaudaladas que encerraban en el claustro a sus hijas para concentrar la fortuna hereditaria en manos del primogénito. La espada o la iglesia para el segundón, el velo o el matrimonio de razón para la segundona. He aquí lo que deparaban las férreas tradiciones de una aristocracia empeñada en sobrevivirse a si misma, a las pobres criaturas, que tenían la desgracia de no haber llegado primero a la vida. Si el hijo mayor se lo había de llevar todo para que la añeja extirpe no viniese a menos, talvez era ese el mejor porvenir que aquella sociedad podía ofrecer a las víctimas de tan extraña crueldad tradicional.

De aquí que la voluntad amorosa de la niña, encontrase pocos obstáculos para hacer entrar al convento al capitán de mosqueteros. Y así entre expedición y expedición, inmunizado de las balas por esa pasión protectora, el día en que el marqués de Chamilly no podía ser recibido por el torno, saltaba las tapias semi-derruídas y el idilio florido seguía batiendo sus alas bajo el prestigio de esa guerra sangrienta.

Pensaba ella que la expedición francesa al Portugal no terminaría nunca. ¡Duraban tanto las guerras en aquella época! Pero el día que menos lo aguardaban, un correo ascendió al gran galope por los senderos de la montaña y fué a detenerse frente al palacio convertido en cuartel por los mosqueteros. Traía la noticia del tratado de Aix-la-Chapelle. La paz estaba firmada y el triunfador Luis XIV, llamaba a sus tropas dispersas por los confines de la Europa para premiar su heroísmo. Una carta de su hermano anunciaba al marqués de Chamilly su ascenso a coronel. Debía partir inmediatamente a hacerse cargo de su regimiento.

No ha conservado la historia ningún detalle de la separación. Una tradición cuenta que no hubo más despedida que una breve carta y que para ocultar lo irrevocable de la partida, el marqués dejó atrás a su teniente y a un pelotón de mosqueteros. Y una noche el grueso del destacamento francés, descendió a lo largo del camino perfumado, pasó bajo el balcón que tres años atrás extremecieran sus bronces triunfales y se perdió en silencio por entre los viñedos y los naranjales espolvereados de plata por el fulgor de la luna.

Fué entonces cuando ella empezó a escribir esas páginas admirables que durante medio siglo circularon anónimas por la Europa, y que la posteridad ha recogido con el nombre de "Cartas Portuguesas". Bastaron sólo cinco de esas misivas desesperadas para inmortalizar a la pobre religiosa abandonada.

"No importa, le dice en la primera de esas cartas. No importa que me olvidéis. Estoy resuelta a amaros toda la vida y a no ver jamás a nadie. Y os aseguro que haríais bien a vuestra vez con no volver a querer a nadie. ¿Podríais acaso estar satisfecho de una pasión menos ardiente que la mía?

Encontraréis acaso más belleza, (sin embargo me habíais dicho tantas veces que yo era tan bella), pero no encontraréis jamás tanto amor y junto a él lo demás nada es. No puedo olvidaros y no olvido tampoco que me habéis hecho concebir la esperanza de que algún día vendréis a pasar algún tiempo cerca de mí. ¡Ay! ¿Por qué no queréis pasar toda vuestra vida? Si me fuese posible salir de este desgraciado claustro, no aguardaría en Portugal el cumplimiento de vuestras promesas. Iría, sin guardar ninguna consideración, a buscaros, a seguiros, a adoraros por todo el mundo..."

Pero la Europa era en ese entonces un mundo infranqueable para una débil muchacha escapada de un convento de Portugal, para perseguir a un mosquetero del Rey de Francia. No saldría jamás de su blanca cárcel de Beja. Sólo su alma podría escapar para siempre de esa prisión inexorable. Más adelante escribía:

"Un oficial francés ha tenido la caridad de hablarme de vos, esta mañana, más de tres horas. Me ha dicho que la paz con Francia estaba firmada. Si ello es así, ¿no podríais volver a verme y llevarme después a Francia? Pero no lo merezco. ¡Haced lo que os plazca! Mi amor no depende del modo como me tratéis. Desde que partistéis no he tenido un sólo momento de salud. Casi no salgo de mi pieza y no tengo más placer que pronunciar vuestro nombre millares de veces. Contemplo sin cesar vuestro retrato que me es mil veces más caro que la vida. Eso me consuela, pero me da también un gran dolor cuando pienso que no os volveré a ver jamás. ¿Por qué será posible que no os vuelva a ver nunca más? ¿Me habéis abandonado para siempre? Estoy desesperada. Vuestra pobre Marianna no puede más y se desvanece al terminar esta carta. ¡Tened piedad de mí!"

"Hace algunos días, dice en otra carta, me han hecho portera de este convento. Todos los que me hablan creen que estoy loca. No sé lo que les contesto y es preciso que las demás religiosas sean tan insensatas como yo para haberme creído capaz de algún trabajo. ¡Ah! cuánto envidio a los que os rodean... Vuestra ausencia rigurosa y tal vez eterna no disminuye en nada mi amor. Quiero que todo el mundo lo sepa. No cifro mi honor y mi religión sino en amaros perdidamente".

Y más adelante: "Os diré francamente que estoy celosa de todo lo que os da la alegría en vuestra Francia. No sé por qué os escribo ya más. Veo bien que no tendréis más que piedad por mí y no quiero vuestra compasión. Tengo profundo despecho contra mí misma cuando veo todo lo que os he sacrificado. He perdido mi reputación, me he expuesto a la furia de mis padres, a la severidad de las leyes de este país y en fin a vuestra ingratitud que me parece el mayor de todos los males!...

...Adiós, me parece que os hablo demasiado del estado de ánimo insoportable en que me encuentro. Sin embargo, os agradezco desde el fondo de mi corazón la desesperación inmensa que me habéis causado, y detesto mil veces la tranquilidad en que viví antes de conoceros. ¡Adiós! mi pasión aumenta a cada instante. ¡Y tengo tantas cosas que deciros!"

Pero el ausente jamás regresó. Perseguía la gloria, bajo todos los cielos de la Europa y la pobre abandonada por fin renunció a escribirle.

Muchos años más tarde, cuando el marqués de Chamilly había muerto de mariscal de Francia, Marianna Alcaforada, seguía en su balcón del convento, soñando y suspirando mientras su mirada evocaba a cada instante la guerrera cabalgata que había cambiado la suerte de su vida y que ya no volvería a subir por ese camino.

Agonizaba lentamente "en medio de grandes enfermedades y grandes penitencias", según ella misma escribió. Pero su corazón era siempre joven y su capitán de mosqueteros vivía siempre allí...

..V. N.

FUNDOS

EN LA ZONA CENTRAL VENDEMOS

Uno de 230 cuadras planas regadas de terrenos de muy buena clase para siembras, chacrarerías, etc., ubicado en muy buena situación.

ARRENDAMOS

Uno de 255 cuadras de ricas tierras, abundantemente regadas, ubicado al lado de la Estación en la línea central. Se presta para todo cultivo.

Datos completos y condiciones en nuestro

DEPARTAMENTO DE FUNDOS

Freudenburg & Balmaceda

330 — MORANDE — 330

POMADA SANTA

Cura heridas, hinchazones, quemaduras, almorranas. En venta: Botica Arturo Prat 1401. Daube y en las principales boticas. m-30

Les derniers romans français

TRES INTERESANTS PUBLIES POUR PREMIERE FOIS DANS JE SAIS TOUT

a $ 2 cada una

Maurice Level.—**"Le double secre"**, romain inédit avec jolies illustrations de Lorenzi (N.o de Je sais tout. Sep 1919).

Francis de Miomandre.—**"Le Gourmand"** illustrations de Joseph Hémard. (N.o de Je sais tout. Fevrier 1920).

Maurice Leblanc.— **"Le Rayon B"**, second partie du grand Roman de l'année. **"Les trois jeux.** (Je sais tout. Octubre 1919).

Edmond Jaloux (l'anteur du Démon de la vie).—**"L'Escalier d'or"**. Illustrée par Fred Brondne. (Je sais tout. Décembre 1919).

Tom Gallon.—**"Taterley"**. Roman adapté de l'anglais par Mme. Pierre Berton et illustré par F. Simeón. (Je sais tout, Nov. 1919).

Gaston Leroux.— **"Le coeur cambriolé.** (Je sais tout. Janvier 1920).

Venta por números sueltos de L'Ilustration

Tenemos todos los números de este año y atrasados, a $ 1.30 los números corrientes y a $ 2 los especiales.

La Chasse a L'Homme.—Comedie en trois actes par Maurice Donnay (de l'Academie Francaise. (con L'Ilustration del 20 y 27 de Mayo de 1920) . . . . . $ 2

La Maison Cernée.—Piece en quatre actes par Pierre Frondaise, con L'Ilustration de 24 de Enero de 1920 $ 2

L'Anne en Folie.—Par Francois de Curel, con L'Ilustration de 21 de Febrero de 1920, además un hermoso retrato en doble formato de M. Paul Deschanel, Président de la République Francaise $ 2.50

L'Ilustration del 31 de Enero de 1920 trae un minucioso e interesante mapa de la Europa de 1919. Las nuevas fronteras y los nuevos Estados . . . . . $ 2

Lés Petites curieuses.— Comedie inédite en trois actes par Tristan Bernard, con L'Ilustration du 14 Avril 1920 $ 2

Femina.—N.o de Enero de 1920. Nueva remesa, muy interesante . . . . . $ 2.50

Revue des Deux Mondes, números desde Enero, a $ 3.50 en número, con interesantisimas colaboraciones de los grandes escritores Lovedan, Lenotre, René Doumic, Maurice Barret, Raymond Poincaré, etc.

Revue Hebdomadaire.—La más interesante y cómoda revista francesa de bolsillo. Número suelto . . . . . $ 2

Vogue.—Acabamos de recibir el número de Abril a . . $ 2.50

Otros números de este año $ 2 Y números de 1919 para completar colección . . . $ 1.50

LIBRERIA ZAMORANO Y CAPERAN

COMPAÑIA 1015

Libros Nuevos Chilenos

Bañados Espinosa.— Código Penal concordado y comentado, obra útil a los jueces, fiscales, etc. Santiago 1920 . . $ 22

Etcheverry.—La Presunción Legal y el delito de incendio. Santiago, 1920 . . . . . $ 15

Santa María.—Guerra del Pacífico. Santiago, 1920. 2 tomos, pasta . . . . . $ 25

Antonio Varas.— Correspondencia, 2 tomos . . . $ 24

Epistolario de O'Higgins, tomo II . . . . . $ 15

Id. id., los dos tomos . $ 24

Geografía Postal de Chile.— E. Vergara, Santiago, 1920 $ 20

Colección de Documentos Históricos del Archivo del Arzobispado de Santiago, 2 tomos, pasta . . . . . $ 30

Jurisprudencia del Código de P. Civil, segundo tomo del 1er. apéndice (1913-1918), Santiago 1919 . . . . . $ 30

Tomo 3.o apareció ayer $ 15

Mariscal Foch.— Los principios de la guerra, traducción del General Boonen Rivera. Santiago 1919 . . . . . $ 15

El ensilaje en Chile, por Roberto Opazo . . . . . $ 5

Lechería, por Enrique Matta . . . . . $ 30

Arturo Davis.—Las letras de cambio . . . . . $ 10

Davis y Araya.— Derecho Procesal, tomo 1 . . . . $ 10

Cuadra.— Familias coloniales . . . . . $ 12

Cuadra.— Los Larraín en Chile . . . . . $ 1.50

LIBRERIA ZAMORANO Y CAPERAN

Compañía 1015-1019--Casilla 362

Compro Casa Habitacion

Ubicada en Avenida Vicuña Mackenna o en la Alameda, desde el Cerro Santa Lucía a Plaza Italia.

Precio: hasta $ 100,000

Carlos Ossandón B.

168. — BANDERA — 168

ACEITE DE LINAZA

cocido, inglés, genuino

PINTURA NEGRA especial para chimeneas

OFRECE:

FUNDICION LIBERTAD

LIBERTAD 53-58

Henry Bordeaux en la Academia

Forma parte, desde ayer, del núcleo de hombres privilegiados que, con el nombre sugestivo de "inmortales", componen la Academia Francesa el ilustre novelista y literato dedicado y cautivante, Henry Bordeaux

Al ocupar uno de los cuarenta sillones, dejado vacante por el insigne crítico y autor dramático, Jules Lemaitre, espíritu en extremo vibrante y dueño de una intensa psicología, no desmerece, por cierto, la noble institución creada hace tres siglos por la afición a las letras y bellas artes del más grande estadista que haya tenido la Francia, orador de la clerecía en 1614, y Ministro del Rey Luis XIII el Obispo de Lucon, y Cardenal de Richelieu.

No es posible realizar en la vida un ensueño más inmensamente anhelado, un ideal más quimérico, —me atrevería a decir, un deseo más utópico.— que llegar a ocupar un asiento en esa cátedra incomparable, ambiente que ha congregado a los espíritus más refinados entre los escogidos, que ha logrado reunir la esencia del genio tamizado, el más halagador y honroso de los recintos humanos. Cada sillón de la Academia constituye un trono, más que un trono, un tabernáculo soberano, en que se efectúa, ante el mundo, la coronación otorgada a los merecimientos personales de un ser predestinado en homenaje al don sublime con que ha nacido, que es susceptible a desarrollo, pero perfectamente imposible de ser creado por la voluntad del hombre: la llama sagrada del talento!

A nadie puede haberle extrañado la designación recaída en Henry Bordeaux, cuya obra fecunda y bienhechora ha vertido, en forma fácil, atrayente y cautivadora, una pléyade radiosa de sentires levantados y morales.

Dentro de un estilo, que por su sencillez encantadora y su claridad absoluta, está al alcance de todo el mundo, desarrolla temas y argumentos exentos de banalidad, impregnados de sentimientos afectuosos, en que prima siempre la generosa y espontánea bondad de las almas. Un libro de Bordeaux cautiva desde las primeras páginas y deja una sensación óptima de paz y de "reposo"

Su amor a los niños y a los seres que han vivido conservando corazones infantiles, traduce todo el fulgor que ilumina sus nobles ideales, y todas las tendencias nobles que atesora su personalidad íntima

Su individual ha de ser, sin duda, fértil en virtudes apacibles; como el saber perdonar, el saber oir a los pobres de espíritu y el saber descender a los ámbitos inferiores en actitud que, lejos de producir decadencia, genera la resurrección de los que han caído.

No me cansaría de alabar sus obras preferidas: "La robe de laine", la "Neige sur les pas", la "Croisée des chemins", "Les yeux qui s'ouvrent", o "L'écran brisé"; pero recomiendo un pequeño libro, producto genuino de su corazón de poeta y de su alma de hombre bueno!

Se titula: **La nouvelle croisade des Enfants"**, y se inicia con un prólogo en que esboza las siluetas primaverales de sus pequeñuelos adorados. La nube de niños que cruzan los Alpes, como un rebaño de ovejitas blancas, guiados por el ensueño mágico de ir a ver al Santo Padre, en su capilla Sixtina, de la Roma sagrada, deja en todas las mentes que se han detenido sobre esas hojas un sentir perfumado y tierno que tiene de flores campestres, y de alas.

Salve al nuevo "inmortal" de los mortales!

ALMOR

DESDE BUENOS AIRES

Dos minutos de silencio

Las fiestas mayas.—Nacionalización

Creo que en todas partes la celebración del aniversario patrio en lo que se refiere a programa oficial, diplomático y popular, poca variante tiene; aquí como allá, todo se reduce a embanderamiento, derroche de luces, festivales de bandas y los infaltables fuegos de artificio con cohetes.

Desde varios días atrás empezaron a flamear las banderas en ventanas y puertas de los edificios; los electricistas tendían redes de alambres, revisaban la iluminación de las grandes casas comerciales; los carpinteros encuadraban en los postes de la Avenida Mayo los gallardetes con los colores celeste y blanco, y empezaban los arcos de luces que unen las dos veredas de la ancha y espaciosa Avenida.

Esta noche presentaba aquello un fantástico golpe de vista: de treinta en treinta metros había un arco; las plazas Congreso y Mayo con grandes juegos de luces de formas caprichosas, fuentes de donde, entre las luces que forman el pabellón nacional, brotan las aguas formando arabescos de color.

El tráfico de carruajes está suspendido en la Gran Avenida; la multitud va y viene con ruido de colmena; bonitas muchachas luciendo trajes nuevos sonríen regocijadas en tanto los papás bostezan; mozos que han salido de conquistas; allí pasan codeándose las obreritas, que tragan con sus ojos cansados de labor la iluminación entera.

Estas fiestas no son para los que tienen abono al Colón y que con muy buen acuerdo se han ido, ellas con su cuello y busto redondo, desnudo, blanqueado y enorgullecido con un collar grotesco de brillantes ,ellos metidos en sus frac con camisa acartonada como su petulante fatuidad, a escuchar el "Tristán e Isolda" que se canta esta noche y que es muy probable que no comprendan.

No, estas fiestas, son para el pueblo, para todos los que no ordenan a su chauffeur propio, parece que el hecho de suspender el tráfico en la calle principal, es como decirles: "Pues bien, por ser hoy el día de la patria, nuestros autos no cruzarán por aquí esparciendo el pánico al ruido de claxons y cornetas, por hoy sois dueños de la Avenida".

Los que ya un reguero de luces, un haz de gallardetes, trompetas y fuegos de artificios, no nos hace salir de la apatía, nos sentimos conmovidos, al ver a Juan Pueblo pasar feliz, olvidando todas sus miserias. Tienen para nosotros esos rostros obreros el don de evocar un poema; cuando ríe uno que está acotumbrado a llorar, parece que llorara. Nos parece tan infantil su alegría; cuanto rato me he quedado mirándolos como siguen deleitados la trayectoria de un volador de luces, y he pensado que para esas gentes, fiestas patrias ha de querer decir: banda de música, fuegos de artificio, día de descanso, zapatos nuevos, esperanza de un novio, trasnochada y catarro... Bueno, como allí.

Pero, aparte de esto, se nota en las autoridades el deseo, de despertar, de infiltrar, de desarrollar el amor a la patria. Este país de grandes inmigraciones, hace pensar que corre el riesgo de perder el sentido de patria. La venta de insignias es numerosa, todos los colegiales la llevan, mucha gente de la familia de Juan Pueblo también, y los extranjeros, muchos... ¿Y por qué no? Si aquí han encontrado su felicidad y su fortuna, lucen su insignia en la solapa.

Considero ingenuo el pensar que la idea de patria muere con la inmigración. Puede que cambie el aspecto y modalidad del pueblo, puede que cambie la raza en su esencia misma, patria es el garbanzo, y se quiere la tierra donde se cultiva, el rancho que se cuida el agua con que se riega ,los afectos y los amores que a impulsos de él han germinado, Todo lo que da felicidad y bienestar se quiere; no creo que los argentinos tengan nada que temer, la patria la tienen y bien próspera, con una nueva raza.

Bandas de los Granaderos General San Martín, recorrían la ciudad tocando himnos marciales y en los cafées, el público cantó el "Oid mortales, el grito sagrado: libertad, libertad, libertad!"

Como se había anunciado, y a imitación de lo que se hizo en Inglaterra el día del armisticio que cuando el reloj dió las doce de la noche sonaron las sirenas y el pueblo inglés entero guardó silencio durante cinco minutos dedicó su pensamiento a los caídos por la patria aquí se acordó que a las 24 del día 24 se hiciese un silencio de dos minutos.

Esto estoy seguro que a muchos les parecerá una tontería,pero, se necesita haber sentido ese silencio.

Las calles y avenidas, llenas de gente que ríen y charlan; de pronto la sirena de "La Prensa" anuncia las 24 y la vida de Buenos Aires se detiene como por arte de magia, ni un tranvía, ni un auto, ni un hombre, nadie se mueve ni pronuncia palabra, los hombres se descubren, y es algo imponente, produce una emoción inexplicable, parece que el corazón también se ha detenido; en ese instante todos deben pensar en lo que más quieren; dan deseos de llorar, es una emoción que viene de muy lejos, da sensación de muerte y de vida a la vez; vienen de muy lejos porque nos ha traído el recuerdo de nuestros muertos, va muy lejos, porque lleva nuestros pensamientos donde hay un recuerdo cariñoso de nosotros, son dos minutos en que se piensan muchas cosas, y principalmente que se piensan con el corazón. Además, estoy seguro que en ese momento nadie pensó mal, y que una ciudad entera no piense mal durante dos minutos, es ya un bien.

Así como Argentina ha tomado el ejemplo de Inglaterra, tomémoslo nosotros también. Que el día 17 de Setiembre a las 24 suene el cañón del Santa Lucía, y todo Santiago, de pie, la cabeza descubierta, en homenaje a la tierra en que vive, escuche su corazón y tenga un buen pensamiento. Hace bien, hace mucho bien.

ARMANDO MOOCK

25 del Mayo en Buenos Aires 1920.

PAPELES

OFRECE

THE OVERSEA EXPORT & IMPORT CO. LTD.

(COMPAÑIA COMERCIAL DE NORUEGA)

Blanco 1199 :-: Teléfono Inglés 19

VALPARAISO

Tijeras y Serruchos

PARA PODAR

OFRECEMOS

un variado surtido a precios muy convenientes.

Raab, Bellet y Cía.

ESTADO 235

La despedida de un profesor

Es digno de llamar la atención la manera que acaba de ser despedido, con motivo de su próximo viaje a Europa, el profesor de religión del Liceo de Aplicación, presbítero don Alejandro Vicuña.

Es tal la reputación de anticlericales o descreídos que cierta prensa y cierta propaganda han formado alrededor de los alumnos, profesores y directores de los establecimientos de instrucción secundaria, y tales comentarios se hacen sobre la hostilidad que en éstos se ejerce contra todo lo que de alguna manera tienda a mantener y difundir el sentimiento religioso, que cuando uno lee que al citado presbítero se le hizo una cariñosa manifestación de despedida, por los profesores y los alumnos, casi experimenta una sensación de extrañeza.

Por eso es digno de llamar la atención. No por que deban ser raros hechos análogos. Es el caso de un sacerdote talentoso, de buen espíritu que ha sabido y podido mantener cordial inteligencia con el cuerpo docente de un Liceo.

En efecto, el respetable y reputado sacerdote orador y escritor ha reconocido que, cuando él llegó, hace cinco años, al establecimiento, creía que era cierto lo que circulaba en orden a la antireligiosidad de él, y del profesorado de los Liceos en general, y que por su parte no ha tenido dificultad alguna en esta materia y al contrario lleva el más grato recuerdo de profesores y alumnos.

Esto envuelve un elogio para el digno rector del establecimiento, el distinguido educacionista don Julio Montebruno, y para el mismo señor Vicuña; y puede ser en el fondo, el comienzo de una rectificación de la opinión que en algunos círculos ha podido formar la campaña interesada de cierta prensa empeñada en desprestigiar por todos los medios, a la enseñanza fiscal.

Los esquistos bituminosos de Lonquimay

En 1913 oímos hablar a un químico muy sabido de esos esquistos, y con mucho ahinco y brío, y como escandalizado de que en Chile se buscase petróleo dónde o no lo había o donde fuese muy costoso el alcanzarlo, y no en la vasta extensión en que estaba de manifiesto, en Lonquimay.

Mostrónos, a mayor abundamiento el referido químico, un análisis hecho por él cuatro o cinco años ha, y que acusaba para esos esquistos la muy halagadora ley de 7 o|o de petróleo lampante; y nos refirió cómo cuarenta o cincuenta años pasados la Compañía de Gas de Valparaíso traía en buques de vela, que tenían acá carga de retorno, cargamentos de esquistos procedentes de Escocia y cuya ley era muy inferior a la apuntada arriba. En consecuencia, Valparaíso solía alumbrarse con el gas extraído de una materia prima de las Islas Británicas, y que, dando la vuelta por el Cabo de Hornos, aportaba a esta ciudad.

No se soñaba siquiera en la posibilidad de que hubiere esquistos tan a la mano, y esta ignorancia duró muchos años, Medio siglo después fué cómo un rumor, que luego se convirtió en noticia cierta, que cristalizó más tarde en la prensa, archivo perenne de cuanto se sabe de bueno o de malo, y hay en una **Comunidad** santiagueña, que compró una grande extensión de esas pizarras bituminosas por menos que un plato de lentejas, y aprovechando que pertenecían a un honrado y pobre ingeniero del sur, uno de esos a **contrata**, y que por tener este carácter, no pueden jubilar aunque hayan servido al país con la mayor capacidad y eficiencia, y aunque a causa de sus prolongados servicios, estén enfermos y vayan muriendo al paso redoblado de la pobreza sin horizonte. Pero, ¡qué diablos! el desgobierno imperante en nada da pié con bola: jubila a jueces con 13 años de malos servicios y no a ingenieros a contrata que cuentan veinticinco de labor constante y proficua!

Formada la Comunidad referida, mandó a Lonquimay, ingenieros y peritos que trajeron consigo un par de toneladas de esquistos, y de los que el señor den Campo extrajo con la mayor facilidad casi todo el petróleo que contenían, y a vista y paciencia de técnicos, capitalistas, dilitantes y bolsistas. ¡Qué asombro, digno del "Cándido" de Voltaire! ¡Extraer petróleo de unas piedras que yacen por billones de toneladas en nuestro propio suelo, a cien kilómetros de la costa y a cuarenta del ferrocarril! ¡Qué novedad, qué temeridad! Sin embargo, de piedras iguales a esas, hace medio siglo, se alumbraba Valparaíso.

Después de una nueva conversación con el químico de autos, y de haber leído todo lo que sobre pizarras bituminosas hallamos a mano. . . nos fuimos a Lonquimay en la primavera del año XIII.

Por suerte, topamos en Púa con un ingeniero que conocía aquella región al dedillo, porque había sido años ha de la Comisión de Límites con la Argentina, y perito ubicador y mensurador de las hijuelas con que el Fisco obsequiaba a algunos colonos que las merecían y a muchísimos que no eran acreedores a ellas por ningún respecto; y con ese ingeniero, don Francisco Munizaga, nos fuimos de Púa a Curacautín, por el ferrocarril, y de este punto en coche y a caballo por el pésimo camino labrado en el bosque, a Portales, capital de Lonquimay. Desde aquí a los orígenes del Bío-Bío, el trayecto es casi plano, aunque no de rodado.

Habiendo salido de Portales por la mañana, llegamos a medio día a la hacienda de un señor alemán, ganadero, comerciante, comprador de lanas, etc., etc., y enriquecido allí por esas industrias, y le hablamos sin rodeos del objeto de nuestra expedición.

Al día siguiente, el dueño de casa nos mostró el gran cordón de cerros de esquistos bituminosos y que, como una inmensa serpiente, se extendía hacia el noreste, perdiéndose de vista en unas tierras que posee el doctor Puelma Tupper; pero para ver esa roca, no había necesidad de alzar y dilatar la vista, porque, como terreno sedimentario, también se extendía por el valle; y al efecto, a cien pasos de la casa habitación, en la orilla derecha del río y a no más de un pie de agua, sacamos con un chuzo cualquiera, como diez kilos de esquistos. Luego, y en un buen bote, atravesamos el río, y de la opuesta márgen y de unas como cavernas labradas por la corriente de las avenidas, arrancamos nuevas muestras. Estas y las otras, que trajimos a Valparaíso, dieron a los acreditados ensayadores Mrs. Frasser y Lhowerwards, 4 y 5 o|o de petróleo lampante.

Con rayar el alba del día siguiente, comenzamos a desandar nuestro camino, gratamente impresionados por el éxito de la expedición.

Mil historias y cuentos oímos por allá respectos de gases que ardían solos; de derrames de líquidos inflamables y también de riquísimos esquistos, de los que obtuve una pequeña muestra por un indio que no quiso revelar el sitio de dónde la había cogido. Aún conservo unos pedacitos de ella y que arden con la llama de un fósforo.

Como dije arriba, las dos muestras que traje las tomé de la superficie, de la roca lavada continuamente por el agua corriente y, por tanto, inferiores en betunes a las que están a profundidad, no despojadas de ellos por la intemperie. Sin embargo, acusaron la misma ley por petróleo que las que antaño se traían de Escocia a Valparaíso.

Las mujeres ante la campaña presidencial

Aún que existe una ley que dice: "No podrán votar los criminales, los idiotas y las mujeres", artículo que al colocarnos bajo los idiotas y los criminales parece anularnos completamente, negándonos hasta la capacidad de opinar; no por eso las mujeres dejamos de interesarnos por las luchas políticas que agitan a nuestros hombres y acaso por el mismo alejamiento a que se nos recluye, miramos las cosas con menos apasionamiento que ellos, más por encima de las pequeñeces partidaristas, con más imparcialidad de criterio, con mayor elevación de miras y ¿por qué no decirlo?, acaso con más patriotismo. Nosotras no estamos afiliadas a los partidos y por lo tanto no tenemos más que una sola bandera, la tricolor y una sola aspiración, la prosperidad de la patria.

Nuestras simpatías por tal o cual candidato, son ajenas a todo sectarismo, no vemos en ellos la encarnación de ideales más o menos apasionados, sino que pesamos en la balanza, tal vez, no siempre muy equilibrada, pero si hormada, de nuestro juicio, las cualidades morales del candidato y las seguridades de buen Gobierno que puede dar al país.

Sin embargo no basta que el elegido sea un hombre de honor y un sincero patriota, hay que considerar también los partidos que lo acompañan y los compromisos que pueda llevar consigo para con los partidarios que lo elevan al poder.

Pocas veces como ahora se había presentado al palanque de la política una elección presidencial más peleada y al mismo tiempo más equilibrada en cuanto a la calidad de los contendientes. Pero es penoso ver que a una campaña nuevamente política, se le dé el carácter de una lucha de clases y se mezclen a ella cuestiones religiosas.

La evolución social, es mundial, viene desenvolviéndose desde hace muchos años y es el desdoblamiento natural y lógico de la humanidad en eterna renovación de ideales; cualquiera que sea el candidato ungido ella continuará desarrollándose y no hay ni habrá poder capaz de contenerla, como no pueden detenese las aguas de un río; podrá desviarse en curvas, pero por aquí o por allá, irá siempre a vaciarse en el océano. Es pues malo y antipatriótico aprovechar la efervecencia evolutiva por que hoy atraviesa nuestro pueblo falto de la suficiente cultura que le permita mirar fríamente los problemas sociales del momento y aguijoneado además por el hambre, para imbuir en su espíritu, la idea de una lucha de clases.

También es absurdo atribuir al resultado de la próxima elección, una influencia de consecuencias religiosas. "Al César lo que es del César y a Dios lo que es de Dios" y no debe traerse a la arena no muy limpia de las pasiones partidaristas, el nombre de "religión", que no es causa, sino sentimiento; sentimiento íntimo y sagrado que cada individuo lleva en el fondo su corazón como en un relicario inviolable. Hace mil novecientos veinte años que existe el cristianismo y su Divino Fundador dijo que el infierno no prevalecía contra él; y si veinte siglos de humanidad lo han fortalecido ¿irá a vacilar ahora porque sube tal o cual señor a la Presidencia de la República cuando según nuestro régimen de Gobierno, el presidente administra pero no gobierna, puesto que sus actos están sometidos al Congreso? Es empequeñecer la religión mezclar su concepto a cuestiones políticas, es desespiritualizarla para materializarla en la forma más deprimente para una idea que debe ser lo más puro, lo más respetable en la conciencia del individuo.

Por otra parte, los partidarios de ambos candidatos hacen una campaña muy poco noble desde las columnas de la prensa; no hay más que leer la "página de la Alianza" y la "página de la Unión", para ver que los adeptos de uno y otro partido se preocupan menos de ensalzar al propio elegido que de arrojar proyectiles al contrario. Y no tienen razón ni derecho.

Tanto el señor Barros Borgoño como el señor Alessandri, son políticos de prestigio, que han bajado al palenque, alzada la vicera y vistiendo la cota de los caballeros y que por lo tanto están muy por encima de las pasiones partidaristas, de los odios sectarios que parece animar a sus partidarios. Uno y otro están llenos de méritos que los hacen igualmente acreedores al alto puesto que pretenden alcanzar. Ambos militan en las filas del liberalismo y aún que de diversa manera los dos han trabajado con tesón y patriotismo por el bien del país y por elevar el nivel moral del pueblo.

Cualquiera de los dos que triunfe hará gobierno sano y patriota, pero es de desear que al subir el ungido al alto puesto que la voluntad del pueblo le señale y dar una mirada hacia abajo, no detenga su atención en cumplir compromisos partidaristas, sino que tienda la vista por ese vasto campo humano que se agita en torno suyo y de donde salieron los votos que lo llevaron al poder, que oiga el clamor de ese pueblo que tiene hambre de pan y de justicia, que gime atormentado por las enfermedades y que se embrutece en el alcohol; que se estremezca ante el espectáculo de miles de creaturas que apenas abiertos los ojos a la vida los cierran bajo la mano despiadada de la muerte; que se avergüence como chileno de tanto analfabeto que vejeta en las tinieblas de la ignorancia, que al pasear su mirada por la larga cinta del territorio, vea esos llanos inmensos que están pidiendo a gritos las altas chimeneas de las fábricas y la fecundación del trabajo y las industrias y finalmente recuerde que existe una mitad de la población chilena, que piensa, que se instruye, que tiene ideales y aspiraciones pero a la cual la ley señala en la misma categoría que a los criminales y a los idiotas!

VERA ZOUROFF

"La República"

3089 - Delicias - 3101

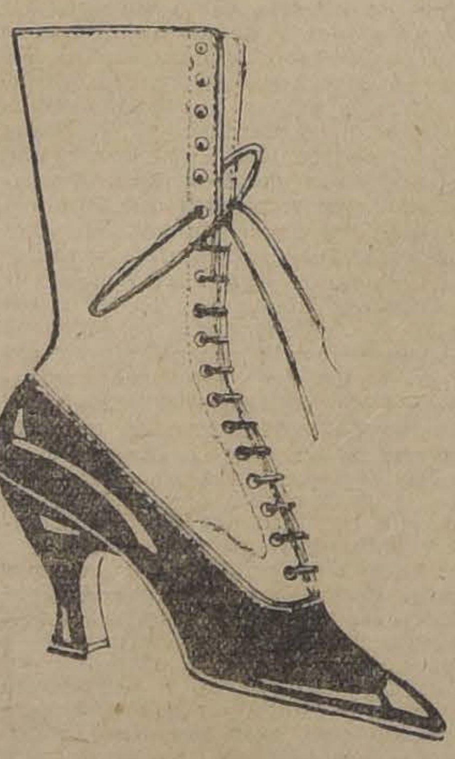

Siempre que Ud. desee calzar con elegancia, economía y comodidad, consulte modelos y precios en esta Casa.

Exclusividad en calzado construído a mano

En tacos cubanos y Luis XV

TRATAMIENTO de las enfermedades del pecho

Entre los medicamentos más conocidos destinados a combatir o aliviar las **enfermedades del pecho**, el **LICOR DE ALQUITRAN** se ha conquistado el puesto de honor por su uso constante en las clínicas y Hospitales.

Queriendo aprovechar de esta ventaja, lo hemos elegido como base de nuestra preparación, agregándole algunos de los productos más acreditados en las experiencias terapéuticas, que, administrados aisladamente, son incompletos en sus efectos; pero asociados al licor de alquitrán, actúan maravillosamente y hemos formado la nueva preparación denominada:

A-TOS

Amargo y agradable, que a más de sus virtudes curativas en las enfermedades del pecho y pulmón es un tónico del estómago y un desinfectante de las vías respiratorias.

Una larga experiencia nos autoriza para recomendarlo especialmente como calmante en el asma bronquial y contra cualquiera tos, por rebelde que sea.

Notables resultados hemos obtenido como calmante en la tos de los tísicos, a quienes devuelve el sueño tranquilo y reparador, mejorándoles a la vez la digestión.

Preserva y fortalece las cuerdas vocales a los cantantes.

A-TOS

Se vende en todas las boticas

LABORATORIO DEL STHENOGEN

Nicolás Galasso Colavolpe

Santiago-Chile

AL PASAR

ARBORICULTURA URBANA

A propósito de una poda de árboles de la ciudad que al parecer deberá iniciarse en breve, el ingeniero agrónomo señor Guillermo Figueroa, nos remite una comunicación que dice:

"Los árboles son para cortarse y no para conservarlos indefinidamente y formar con ellos un museo exótico, como el que se exhibe a diario en la Avenida más importante de nuestra capital, Alameda de las Delicias y otros paseos públicos

Con mucha frecuencia estamos viendo en la prensa que cualquiera se permite hacer críticas severas sobre corta o poda de los árboles ciudadanos, pero francamente no he encontrado hasta hoy ni una sola conciente, ni mucho menos justa. Ya que en Junio debe llevarse a cabo en las plantaciones forestales, los reemplazos o la poda, que tiene por objeto limpiarlos, evitar la confusión, facilitar la aereación, equilibrar la vegetación, conservar la forma que se le ha dado al árbol o modificarla, dejar al árbol una vegetación en relación con su vigor, facilitar los tratamientos contra las numerosas enfermedades, etc., ha llegado el momento de poner bien en claro esta importante cuestión y que motiva estas líneas, sin espíritu de polémica, sino únicamente para concluir una vez por todas, con las responsabilidades que afectan a los diversos contendores, sobre un punto enteramente científico y técnico, y que por supuesto no admite apreciaciones antojadizas.

Los árboles adquieren su edad adulta, en Chile, mucho antes que en otros países, por razones agrológicas y climatéricas especiales y que no son del caso detallarlas, luego, su reemplazo o explotación se impone, siguiendo en esto una ley natural que nadie puede tampoco discutirla. La cuestión es sencillamente que en nuestro país nadie se ha preocupado seriamente del manejo racional de las plantaciones y cuidados forestales de lo poco o nada que en esta materia tenemos.

La **Oficina de Plantaciones Públicas** sería la llamada a operar directamente sobre la arborización ciudadana y estoy seguro que en muy pocos años, nuestra capital podría competir con las mejores plantaciones del mundo. Tenemos todos los elementos naturales propios de estos suelos privilegiados y personal competente para ello.

Las generaciones que se levantan ya saben, todos los años por la Fiesta del Arbol, que este forma parte de la salud del hombre y además llena otras necesidades ligadas directamente a su existencia misma y que por lo tanto, esa indiferencia y espíritu destructivo, hasta hace poco legendario de nuestra raza, de tratar el árbol como enemigo, va desapareciendo y día llegará que los jardines y plantaciones públicas sean respetados, como en otros países más adelantados que el nuestro.

Mantener las avenidas o reemplazarlas no es cuestión sencilla, hay que estudiar la clase o variedad conveniente y no olvidar lo criollo, ya que estamos en un país esencialmente luminoso y no seguir a Inglaterra u otros países, donde el sol poco se ve en el año.

La crianza de estos árboles ciudadanos es difícil, costosa y prolongada, pues la mayor parte de ellos se multiplica por semilla, lo que significa almácigos, al aire libre, bajo abrigo, camas calientes, transplantaciones y repiques anuales, durante 3 o 4 vejetaciones, a fin de obtener sujetos (y no varillas), compatibles con las exigencias de sus necesidades en el lugar mismo de su completo desarrollo. Luego después cuidados esmerados, desinfección y tratamiento de las muchas enfermedades, que por desgracia ya en Chile se van propagando, dentro de nuestras completa indeferencia y tomando cuerpo día a día, como vemos en los ejemplares del Museo exótico de mi referencia".

HOMENAJE A GABRIELA MISTRAL

Hace algunas semanas Gabriela Mistral, la poetisa-educadora, visitó el Liceo que dirige la señorita Ida Corbat, y que hoy lleva el nombre de "Antonia Salas de Errázuriz". Allí fué objeto de afectuosas manifestaciones [illegible] del personal directivo y [illegible] lo mismo que de parte de [illegible]nas, que recitaron algunas [illegible]siciones de nuestra poetisa.

De esta visita da cuenta [illegible] vista "Filigranas", que [illegible] las alumnas del establecimiento:

"Desde hace mucho [illegible]mos en la página de honor [illegible] revista—se deseaba en esta oportunidad de ofrecer un [illegible]naje a la que ha dado a [illegible] lo más hermoso de su alma [illegible] de extrañar entonces, que realizado tan ferviente[illegible] nuestras alumnas se hubieran movidas por una honda mezcla de admiración y [illegible] una gran chilena la que [illegible] una chilena que en alas de sus [illegible]sos ha llevado a tantos [illegible] nombre de nuestra Patria. [illegible] más que escucharon, [illegible] y estamos seguros de que [illegible]gelio del Amor brotado de [illegible]bios quedará impreso en [illegible]zón de nuestras niñas, [illegible] borrarse jamás."

Es honrosa para el [illegible] del Liceo esta adhesión a [illegible]sonalidad descollante de [illegible] Mistral. Y honroso para [illegible] el homenaje de sus coleg[illegible]

LIBROS PARA 1920

Agenda Agrícola [illegible] el reputado [illegible] Wery, acaba de [illegible] interesante relativa [illegible] rendimientos, suelos, [illegible] ticultura, insecticidas [illegible] animales, tablas de [illegible] etc., y un cuadro [illegible] para anotar día a día [illegible] mercial de la producción [illegible] Encuadernada [illegible]

Almanacco Italiano [illegible] enciclopedia popular [illegible] práctica. El almanaque [illegible] circulación en Italia [illegible]

Almanacco della Donna [illegible] 1920—Enciclopedia [illegible] minile con un Agenda [illegible] staccabile [illegible]

Almanacco dello Sport [illegible] vida sportiva de Italia [illegible] tranjero en todas sus [illegible] ciones [illegible]

Almanach de Gotha 1920 [illegible] notablemente aumentado [illegible] tos sumamente curiosos [illegible] de llegar [illegible]

Genealogía [illegible] estadística [illegible] 1083 páginas en 8.o [illegible]

LIBRERIA ZAMORANO Y CAPERAN

Compañía 1015—Casilla [illegible]

"UNDERWOOD" "MAXIMO BA[illegible]

Nómina de los señores socios del Club N.o [illegible]

N.o 88.—	Aguilera Eustaquio * (9)	Santa Cruz
" 110.—	Aguirre Humeres Alfonso	Curicó
" 57.—	Ahumada Abraham A.	Los Andes
" 59.—	Almarza S. Fernando	Delicias 2315
" 55.—	Altamirano Z. Luis	Ejército 555
" 91.—	Alvarez B. Arcadio	Lira 933
" 101.—	Aracibia Carvajal Armando (Notario)	Quillota
" 66.—	Balcells Alberto	Huérfanos [illegible]
" 23.—	Baldrich R. Eduardo	Ahumada [illegible]
" 21.—	Baltra & Cía. Fernando	Rancagua
" 76.—	Barrios González Samuel * (7)	Santa Cruz
" 67.—	Benavides Sibisa & Cía.	Concepción
" 62.—	Bennet Eduardo	Huérfanos [illegible]
" 27.—	Body Juan	Rivas 20
" 64.—	Body Juan	Rivas 20
" 92.—	Bravo Aníbal	Bandera 260
" 46.—	Bravo Madrid Aurelio	Bandera 78
" 71.—	Bruna & Cía. Adolfo	Bandera 54
" 14.—	Canto M. Temístocles del * (2)	Riquelme 33
" 69.—	Carmona Juan Guillermo	G. Alessandri [illegible]
" 30.—	Carrasco y Muñoz Ramón	Av. Salvador [illegible]
" 43.—	Carrasco y Muñoz Ramón	Av. Salvador [illegible]
" 54.—	Castro Castro Froilán (Doctor)	Estado 250
" 35.—	Céspedes Juan B. * (8)	Moneda 1790
" 52.—	Cía. de Seguros "América Unida" * (6)	Agustinas 1149
" 60.—	Compañía de Seguros "América Unida"	Agustinas 1149
" 51.—	Cía. de Segs. "La Chilena Consolidada"	Agustinas [illegible]
" 45.—	Cía. de Seguros "Italo-Chilena"	Agustinas [illegible]
" 10.—	Conejeros Senén (Abogado)	Catedral [illegible]
" 90.—	Cornejo E. Eduardo	Codao, Patagua
" 108.—	Corral Casimiro 2.o	Requínoa
" 79.—	Cortés D. Ricardo	Rancagua
" 107.—	Courbis G. Carlos E.	Antofagasta
" 17.—	Covarrubias Arlegui Enrique	Compañía [illegible]
" 58.—	Cruz M. de la Plata Neftalí (Abogado)	Morandé 460
" 44.—	Cucurella R. Francisco	Maestranza [illegible]
" 87.—	Díaz Zulueta Ramón	San Pablo [illegible]
" 18.—	"El Diario Ilustrado"	
" 47.—	"El Diario Ilustrado"	
" 86.—	"El Diario Ilustrado"	
" 98.—	"El Diario Ilustrado"	Delicias [illegible]
" 56.—	Escandón Vicente	Sotomayor [illegible]
" 95.—	Fluxá Juan	Bellavista [illegible]
" 74.—	Frigorífico "San Cristóbal"	Miraflores [illegible]
" 73.—	Fuentealba Roberto	San Fernando
" 83.—	Fuenzalida Riveros Nicolás * (3)	Independencia [illegible]
" 41.—	Gaete Ernesto	Banco de Chile
" 68.—	García Cruz Ignacio	
" 11.—	García R. Jorge	Av. España [illegible]
" 12.—	Garretón Silva Osvaldo (Abogado)	San Fernando
" 25.—	Gertner Juan Guillermo	Bandera [illegible]
" 38.—	Goldemberg Benjamín	V. Mackenna [illegible]
" 39.—	González Lefait Maximiliano (Notario)	Victoria
" 22.—	Goñi Urmeneta Juan	Rancagua
" 84.—	Grecco Rosario	San Pablo [illegible]
" 106.—	Guerrero Pomar Ricardo	Delicias [illegible]
" 96.—	Guzmán Díaz Guillermo	Bellavista [illegible]
" 40.—	Iturrieta Cerda Eduardo	Panimávida
" 94.—	James Carlos R.	Estado [illegible]
" 24.—	Juillerat J.	Compañía [illegible]
" 42.—	Kühnell Oscar	Bolsa de Comercio
" 3.—	Laiseca Alberto	Desvío [illegible]
" 16.—	Larraín Santiago	Bulnes [illegible]
" 37.—	Lathrop Hnos. (Imprenta) * (5)	Ahumada [illegible]
" 109.—	Lowin Siegfred	Moneda [illegible]
" 31.—	Limonge Humberto	Agustinas [illegible]
" 49.—	Martínez Ugarte Enrique	Rosas [illegible]
" 26.—	Mellado Osvaldo * (10)	Herrera [illegible]
" 34.—	Naranjo y Jáuregui Víctor	Lillo [illegible]
" 81.—	Neira G. Juan J.	Concepción
" 32.—	Olivos Víctor E.	Catedral [illegible]
" 61.—	Pastor E. José	Graneros
" 20.—	Podestá R. Juan	Delicias [illegible]
" 5.—	Pommerantz Kiva	V. Mackenna [illegible]
" 32.—	Posselt & Cía.	Bandera [illegible]
" 4.—	Prado. Fernández. Arturo. (Deutsche Zeitung)	Merced [illegible]
" 80.—	Ramírez Rodríguez Carlos	Agustinas [illegible]
" 50.—	Reguera Alfonso de la	Ahumada [illegible]
" 36.—	Reguera Angel F. de la	[illegible]
" 53.—	Reyes Molinare Humberto	Talca
" 9.—	Rocha S. Domingo (Abogado)	Concepción
" 77.—	Rodríguez y Ramírez	Agustinas [illegible]
" 65.—	Rodríguez Ramírez César	Agustinas [illegible]
" 19.—	Rodríguez López Berta	Mujica [illegible]
" 29.—	Rodríguez M. J. Miguel	Castro [illegible]
" 105.—	Rodríguez M. J. Miguel	Castro [illegible]
" 82.—	Rosello Luis	San Fernando
" 28.—	Rosende Verdugo Luis	Los Andes
" 1.—	Ross Ernesto	Agustinas [illegible]
" 7.—	Ross Ernesto	Agustinas [illegible]
" 70.—	Salas Errázuriz Juan Rafael	Purísima [illegible]
" 63.—	Salas Gudde Manuel (Abogado)	Morandé [illegible]
" 103.—	Silva Alamos José	Compañía [illegible]
" 2.—	Silva José Luis	Bandera [illegible]
" 48.—	Silva Somarriva Alberto (Abogado)	Compañía [illegible]
" 78.—	Silva Zamora Marcial (Abogado)	San Antonio [illegible]
" 93.—	Tapia Alejandro	Santa Cruz
" 89.—	Thibaut Pedro	Los Angeles
" 6.—	Trabucco C. Enrico	Huérfanos [illegible]
" 75.—	Vargas Gutiérrez Hortensia	Sotomayor [illegible]
" 85.—	Velasco Alberto	San Fernando
" 104.—	Vera L. Alberto	Illapel
" 8.—	Verdejo L. Francisco	Concepción
" 33.—	Villar G. Wenceslao	L. Cochrane [illegible]
" 97.—	Villela Ramón	Independencia [illegible]
" 13.—	Villouta V. Arístides	San Antonio [illegible]
" 102.—	Walker Schell Alberto	San [illegible]
" 100.—	Wegmann Roberto	San [illegible]
" 99.—	Williams Emilio * (1)	Talca
" 15.—	Witting Edmundo	Tomé

EN FORMACION EL CLUB NUMERO 3. —TELEFONO [illegible]

78 BANDERA 78, OFICINA NUMERO 3. —:— [illegible]

NOTA.—El signo * significa que ese número ha salido [illegible] en los 10 sorteos verificados hasta la fecha en la Notaría de [illegible] Egaña, Bandera 347.

LA CAMPAÑA PRESIDENCIAL

Candidatura Alessandri

LA JIRA DEL CANDIDATO DE LA ALIANZA

EL SEÑOR ALESSANDRI REGRESA ANOCHE A LA CAPITAL. — EN LA ESTACION CENTRAL SE LE TRIBUTA UNA ENTUSIASTA RECEPCION. — EL CANDIDATO TRAE UNA IMPRESION MUY SATISFACTORIA DE SU JIRA. — CREE QUE EL TRIUNFO DE LA ALIANZA ES INCONTRARRESTABLE

La estada del candidato en Osorno y Traiguén. — Durante el tryaecto a la capital el pueblo le tributa grandes manifestaciones en Chillán, Talca y otras ciudades

LOS TRABAJOS ELECTORALES DE LA ALIANZA !

La campaña en Santiago y provincias. — Nuevos comitées provinciales. — Manifiesto del Comité Obrero Ejecutivo a los trabajadores del país. — Adhesiones al señor Alessandri

REGRESO DEL SEÑOR ALESSANDRI A LA CAPITAL

Después de las 2 de la madrugada de hoy, el señor Alessandri y comitiva regresaron a Santiago en el nocturno del sur.

A pesar de la hora y del mal tiempo reinante, numerosos amigos y partidarios esperaban al candidato en los andenes de la estación.

Entre ellos se notaba la presencia de numerosos políticos aliancistas y miembros de la juventud liberal y radical.

El señor Alessandri, al descender del wagón, fué objeto de una entusiasta manifestación.

La concurrencia vivó largamente al candidato y a la Alianza Liberal.

Aprovechando una oportunidad que se nos presentó, logramos acercarnos al señor Alessandri y le presentamos el saludo de LA NACION.

El señor Alessandri nos agradeció y nos dijo que venía muy complacido del resultado de su jira.

—He visitado casi todos los pueblos del centro y sur de la República, siendo recibido en forma de lo más cordial y entusiasta.

Es para mí un motivo de especial satisfacción, nos agregó, ver que en todas estas manifestaciones el pueblo entero acude a recibir al candidato de la Alianza, simbolizando así el sentimiento liberal del país.

Finalmente los miembros de la comitiva se manifestaron gratamente impresionados de la visita del señor Alessandri a las provincias del sur y consideraban que el triunfo del candidato de la Alianza el 25 de Junio será incontrarrestable.

La jira del señor Alessandri

En nuestra edición de ayer dimos una relación de los festejos que le tributaron al señor Alessandri a su llegada a Osorno.

Terminadas estas manifestaciones el candidato visitó los centros políticos y a los elementos aliancistas de la ciudad.

En la noche se efectuó un gran banquete, al cual concurrieron numerosas personalidades de ...

La manifestación se llevó a cabo en el Club Alemán, en un salón que fué transformado en comedor y adornado profusamente con flores, luces, guirnaldas y banderas.

En el frontis se ostentaba un escudo simbólico de la Alianza Liberal, estando formadas las letras que componen esta combinación política de hojas de laurel. Remataban un arco dentro del cual se destacaban los retratos de los presidentes de los partidos aliancistas de la ciudad, señores Federico Menge, presidente del Partido Liberal; doctor Neftalí Barrientos, presidente del Partido Radical, y Rafael Sáez, presidente del Partido Demócrata.

A pesar de la amplitud del local en que se efectuó el banquete, un centenar de personas, en la imposibilidad de tomar parte en él, concurrieron a la hora de los brindis a oír los discursos de los oradores, tributando entusiastas ovaciones al señor Alessandri.

El diputado don Pablo Ramírez, que acompañó al candidato de la Unión, fué objeto de un homenaje al incorporarse a la sala del banquete.

Grandes manifestaciones recibieron los miembros de la comitiva, señores Pedro Rivas Vicuña, Víctor Celis, Ramón Briones Luco, Carlos A. Ruiz, Luis Orrego Luco, Nolasco Cárdenas, etc., culminando el entusiasmo cuando hizo su entrada el señor Alessandri, al son de los acordes del Himno Nacional, el cual fué coreado de pie por los asistentes.

El asiento de honor tomó el candidato, quien tenía a su derecha al presidente del Partido Demócrata, señor Rafael Sáez, y al diputado del departamento, señor Luis Orrego Luco, y a su izquierda, a los presidentes de los partidos Radical y Liberal, señores Neftalí Barrientos y Federico Menge, respectivamente.

Los demás asientos fueron ocupados por los miembros de la comitiva y por los señores Ernesto ..., Pablo Amthaner, Arnoldo ...ner, Roberto Adams, Ramón ..., Froilán Catalán, Antonio ..., Reinaldo Guchslocker, Arturo Figueroa, Gumercindo González, Eduardo Gunkel, Teodoro ..., Jorge Heott, Federico ..., Guillermo Heott, Santiago ..., Alonso Jacgson, Enrique ..., Juan 2.o Kusten, Ramón ..., Fed Menge, Federico 2.o ..., Francisco Rudolf, Santiago ..., Carlos Tomas, Carlos ..., Arturo Walter, Juan Flo..., Julio Buchsmann, Neftalí ..., Fernando Lepetegui, ... Winkler, Germán Catalán, Víctor Ide, Antonio Ide, Luis Garay, Manuel Ansaldo, Carlos Richfaldt, Carlos Guzmán Bichsel, Ricardo Schenck, Germán ..., Gerardo Piel, Ricardo Gan..., Carlos Fuenze, David Guarda, ... H. Yáñez, Arturo Schutz, ... Bustos, Ernesto Merino, Carlos Fuchslocher, Pedro Duhalde, ... Duhalde, Enrique Buhler, ... Barrientos, Anselmo Guarda, Guillermo Negrón, Alejo Montt, Pedro Olivares, Eduardo ..., Miguel Guarda, Alberto ..., Eduardo Ide, "La Opinión", Francisco Toledo, Santiago ..., Flavio Aguirre, Federico Fuchslocher, Eduardo Rettig, Alberto Barrientos, Carlos Rosas, Eduardo Nohr, Adolfo Vásquez, ... Schulz, Santiago Burgos, ... y Pedro Adams, Eduardo Burmier, Juan Iracabal, Luis Iracabal, Eliseo García, Enrique Nierath, Felizardo Asenjo, Miguel Burgos, Guillo Freude, Eleodoro Vásquez, Dalmiro Vásquez, Alberto Fuchslocher, Santiago Angulo, Luis Rosas, Ernesto Steck Hube, Alfonso Montecino, Vicente Montecino, José Bertín, Arturo Bertín, Federico Rosas, Arturo Mutizábal, Alejandro Bertín, Bernardo Cárdenas, Justo Geisse, Olegario Ross, Alfredo Hollstein, Ricardo Momberg, Daniel Fernández, Eduardo Schilling, Hugo Schilling, Enrique Schilling, Jorge Aubel, Germán Weil, Guillo. Potthoff, Adolfo Reccius, Alberto Hotte, Italo Martelli, Amado Asenjo, Bernardo Hundt, Juan Duhalde, Enrique Schencke, Julio Becker, Federico Becker, Carlos Montecino, Benjamín Neira, Alberto Schultz, Edm. Schnncak, Juvenal Carrasco, Albino Burgos, Querubín Rosas, I. Jaramillo, Edmundo Momberg, Neftalí Vásquez, Germán Adriasola, Fco. Adriasola, Arnoldo Buchhoilnes, Carlos Siegle, Guillermo 2.o Spovia, Lesmes Heichenbeitner, Federico Welar, Carlos Martínez, Rodolfo Vásquez, S. Hollstein, Guillermo Hess, Alfredo Marnio, Pedro Menje, Gilberto Carrasco, Dolorindo Sotomayor, Francisco Miranda. Luis A. Manuel Barrientos, Gumercindo Barrientos, Ernesto Rozas, Ernesto Asenjo, Higinio Carmona, Adolfo Rozas, Candelario Rozas, Eligio Sommer, Reinaldo Sommer, Armando Castellú, Eduardo Hott, Artemio Barrientos, Ricardo Maestsehl, Vidal Rodríguez, Juan Valenzuela, Ricardo Fuchslover, Ismael Barrientos, Ricardo Steck, Rafael Grez, Galvarino García, Crico Furconi, Arturo Martín, Modesto Ide, Juan Larrea, Arturo Velásquez, Guillo Soriano, Abraham Soriano, Eduardo Martínez Silva, Julio Palma, Julio Martínez, Artidoro Fonseca, Abel Arsmtrong, Samuel Parada, Pedro González, Evaristo Pinkler, Humberto Ilogain, Pedro Ibarato, Pedro Aguirre, Abel Hoffmann, Albino Muller, Enrique Rozas P., Valentín Schuts, Arturo Adams, Osvaldo Ilogain, Pedro Buckarel, Luis Amado Momberg, Felizardo Soriano, Juan Antonio Vásquez, Joaquín Eldredge, Carlos Catalán, Benjamín Adriasola, Julio Schenke, Jorge Braña, Carlos D. Rudloff.

Amenizó la manifestación una buena orquesta, que ejecutó hermosas marchas que eran coreadas por los asistentes. Con música de conocidas operetas, la concurrencia entonaba cantos de letra original, alusivos a la lucha presidencial. El entusiasmo no decayó ni un instante, brindándose repetidas veces por el candidato.

A la hora del champagne ofreció la manifestación, en un conceptuoso discurso, el doctor Barrientos, quien fué calurosamente aplaudido.

Le siguió en el uso de la palabra el diputado del departamento, señor Luis Orrego Luco, quien saludó al candidato diciendo que el señor Alessandri representa en estos momentos los altos intereses y las grandes esperanzas de la Alianza Liberal. En esta hora de grave espectación política, dijo, se encuentra comprometido en la lucha el porvenir del liberalismo entero. El pacto, agregó, recientemente firmado por la Unión Nacional, es una declaratoria de quiebra de los grupos liberales que lo han suscrito; ellos abandonaron la bandera de la enseñanza pública, dando el predominio de ella a los conservadores y entregando al clericalismo la formación de la conciencia de la juventud, que es el porvenir del país.

El señor Alessandri ha cogido en sus manos la bandera liberal, sacudida por la tempestad y agujereada por la metralla. Nosotros buscamos también la mejor solución de los intereses económicos, mediante la fijación de la moneda y del padrón fijo de los valores; queremos la solución de las cuestiones sociales dentro de la armonía entre el capital y el trabajo, y mediante leyes sociales y económicas que mejoren y den horizontes a la situación de los obreros. Esas masas numerosas de proletarios y obreros que aguardaban a su paso, bajo la lluvia torrencial al candidato de la Alianza, esperaban, como los antiguos cristianos, la palabra de esperanza y de caridad que les mostrara un porvenir brillante.

Grandes aplausos y entusiastas vivas a la Alianza Liberal, coronaron el hermoso discurso del señor Orrego Luco.

A continuación el señor Alessandri se puso de pie para agradecer el homenaje de que se le hacía objeto. En esos momentos la concurrencia prorrumpió en atronadores aplausos.

El señor Alessandri pronunció un elocuente y hermoso discurso.

Le siguieron en el uso de la palabra los señores Adolfo Márquez, del Centro Demócrata; Pablo Ramírez, Carlos A. Ruiz, Horacio Azócar, Víctor Celis, Pedro Rivas Vicuña, Arturo Recabarren León, a nombre del legendario Centro Liberal que presidió el héroe de Punta de Chonos; Alejandro Bustamante y Arturo Bertín, quien cerró la manifestación.

Todos los oradores fueron largamente aplaudidos.

Por último, el señor Julio C. Barrenechea, miembro de la comitiva, en una breve improvisación, se refirió al fracaso ruidoso de la jira del señor Barros Borgoño, leyendo, al efecto, diversos telegramas, que eran recibidos con grandes aclamaciones a la Alianza Liberal.

La manifestación terminó después de la una de la madrugada.

El señor Alessandri y su comitiva se recogieron al carro dormitorio, en el cual siguieron ayer en viaje a Traiguén, recibiendo en todas las estaciones del trayecto entusiastas manifestaciones de adhesión de los elementos aliancistas.

A su paso por Loncoche, el candidato era esperado por una numerosa concurrencia. El señor Víctor Jacque, miembro del Partido Radical y editor del periódico local, pronunció un hermoso discurso de bienvenida al candidato, a nombre del pueblo.

En Púa, el señor Alessandri, tomó el tren especial hacia Traiguén. Aquí se agregaron a la comitiva, el diputado liberal, señor Eduardo Lavanderos y delegaciones aliancistas de diferentes pueblos de Malleco. En Collipulli subieron al tren los señores Manuel Bravo, Juan de la R. Suazo y Manuel 2.o Martínez; en Perquenco los señores Guillermo Aguiar, Fernando Eyssardier, Moisés Pantoja, Carlos Cárcamo, Pedro Mercado, Mario Pantoja y José Mesina; en Victoria, los señores Lisandro Anguita y Diego Muñoz. En la estación de Quino, el acaudalado agricultor, señor Cipriano Tarche, ofreció al candidato su valioso concurso.

Desde la estación podía verse a la distancia, y alumbrado por los resplandores de una gran fogata, un grupo de niñas que cantaban himnos al candidato, cubiertas por una gran bandera nacional.

Durante el trayecto a Traiguén había llovido incesantemente; sin embargo, al llegar el candidato y su comitiva a esa ciudad, la lluvia había cesado.

Esperaban al señor Alessandri numerosos elementos aliancistas y una gran poblada, quienes prorrumpieron en grandes vivas a la Alianza Liberal y al candidato.

En medio de entusiastas manifestaciones el candidato se dirigió al Teatro del pueblo, donde el señor Guillermo Aguiar lo proclamó en nombre de los elementos aliancistas.

La enorme concurrencia que asistía al acto saludó con entusiastas aplausos las palabras del señor Aguiar.

El señor Cirilo Martín habló a continuación en nombre del Partido Demócrata. Dijo que la situación de la democracia era oprimida en aquella región por la obra de un hombre que ha implantado el régimen del terror, amordazando y torturando las conciencias de los ciudadanos.

El orador, al referirse en esta forma del diputado señor Augusto Smitsman fué largamente aplaudido por la concurrencia en la cual se hallaban unidos radicales, conservadores, liberales y demócratas de la ciudad.

En seguida hizo uso de la palabra el señor Alessandri quien dijo que prestaría todo su concurso para borrar del país este baldón de ignominia que se denunciaba para regenerar así a esta provincia del territorio, sustraída a las leyes y a la Constitución de la República.

Los asistentes ovacionaron al señor Alessandri al pronunciar estas palabras.

El candidato hizo en seguida una exposición de su programa insistiendo en la injusticia con que nuestras leyes graban la agricultura y la propiedad urbana al paso que los valores mobiliarios improductivos pagan una contribución mínima.

Hay que ir, dijo, a una franca reforma en beneficio de la colectividad.

Grandes aplausos coronaron el discurso del señor Alessandri.

A continuación la comitiva fué invitada a un gran banquete, el que se llevó a cabo en el Hotel Central.

Ofreció esta manifestación, a la cual asistieron más de doscientas personas de todos los partidos políticos, el presidente del Partido Radical, señor A. Martínez.

Agradeció el candidato en elocuentes términos, insistiendo en la necesidad de hacer toda clase de sacrificios en pro de la regeneración de Malleco, tal como se hizo para incorporar a la soberanía del Derecho, a Tarapacá.

El señor Alessandri fué largamente ovacionado por los asistentes.

En seguida hablaron el delegado de Angol, doctor Riffo; el señor Juan de D. Quiñones, en representación de los demócratas; y don Manuel J. Muñoz, a nombre de los liberales democráticos. A pedido de la concurrencia, pronunció una brillante improvisación el diputado señor Víctor Celis.

En las primeras horas de la madrugada, el señor Alessandri y su comitiva se retiraban a alojar al carro dormitorio, para seguir viaje a Santiago. En Angol, Renaico, San Rosendo, Bulnes y Chillán lo esperaban a su paso, numerosos elementos aliancistas, quienes acudían a prestar su adhesión al candidato a pesar de la lluvia torrencial que caía a esas horas.

En Chillán se improvisó una manifestación superior en número a 1,500 personas. Los señores Nemesio Olave, Darío Guzmán, Francisco Ríos, Eduardo Aravena, Rafael Veloso y Exequiel Santapau, hablaron en elocuentes términos, ofreciendo al señor Alessandri su entusiasta concurso.

Una numerosa comisión de distinguidas damas de Chillán obsequió al candidato con ramos de flores. A nombre de la comitiva agradeció la manifestación el señor Alejandro Bustamante.

El tren partió en medio de grandes vivas a la Alianza y al señor Alessandri.

En Talca esperaban al candidato más de cinco mil personas, llevando estandartes con motes elogiosos para el señor Alessandri, banderas, luminarias, antorchas, etc. En la estación anterior a aquella ciudad, se había dado aviso al conductor de que el tren debía entrar a Talca con sumo cuidado, pues la afluencia de gente ocupaba todo el recinto. El señor Alessandri, desde la plataforma del carro en que viajaba, dirigió la palabra a la multitud, siendo vivado entusiastamente.

ADHESION DE DON ALBERTO MACKENNA SUBERCASEAUX

El señor don Alberto Mackenna S., ha enviado la siguiente carta de adhesión al candidato de la Alianza Liberal:

"Mayo 28 de 1920. — Señor Arturo Alessandri:

Soy partidario de su candidatura, mi estimado amigo, porque veo en ella una promesa de reacción contra los prejuicios y los anacronismos que detienen la marcha del país por la vía del progreso moderno. Chile, como la ropa vieja, necesita un gran sacudón, y Ud. con su espíritu enérgico y su voluntad perseverante puede dárselo.

Estamos plantados a medio camino recibiendo el polvo que nos arrojan en la cara los países vecinos que marchan más ligero que nosotros.

Uruguay, Argentina y el Brasil, nos han tomado la delantera en el sentido material y moral.

Nuestra capital, fiel exponente de la cultura del país, es una de las más atrasadas e incultas de Sur-América.

Desde hace treinta años, Chile sufre de impotencia para resolver todos los problemas vitales. No se puede aún obtener una ley que fije el valor de la moneda, cosa que en Paraguay, en Venezuela y en Colombia ya se ha obtenido.

La instrucción pública obligatoria es un nudo gordiano que nadie es capaz de desenredar de los líos parlamentarios. La vida material es más cara aún que en los países afectados por la guerra. El azúcar vale tres pesos el kilo, cuando podía y debía expenderse a precios razonables.

Todo el mecanismo económico, político y social, está profundamente alterado. Necesitamos salir del pantano y para ello es necesario un mandatario joven, impulsivo y enérgico.

En la hora actual los países jóvenes deben ser dirigidos por hombres también jóvenes, quienes comprendan y sientan las necesidades y las aspiraciones de su época.

Suyo affmo. amigo. — **Alberto Mackenna Subercaseaux**".

MANIFIESTO DEL COMITE OBRERO EJECUTIVO PRO-CANDIDATURA ALESSANDRI

Este Comité ha dirigido a los obreros del país el siguiente manifiesto:

"Santiago, Mayo de 1920. — Estimado amigo y compañero:

Tenemos el honor de poner en su conocimiento y de ese importante y numeroso gremio de compañeros trabajadores explotados como nosotros, que, hemos organizado en esta capital un Comité Obrero con representación de los diversos gremios asalariados, sin distinción de colores políticos y religiosos, sino tomando en consideración nuestros ideales de aspiraciones comunes y colectivas de mejoramiento económico y de mayores libertades para nuestras organizaciones obreras.

Al efecto, constituído este Comité estudiamos detenida y concienzudamente bajo todos sus aspectos la lucha presidencial que nos tiene preocupado en el momento actual, a todos los conciudadanos de nuestro país, cuyo estudio era apreciar y determinar, cuál será nuestra actitud y conveniencia para nuestros intereses de asalariados en presencia de la disputa entrabada entre los dos candidatos indicados para ocupar el solio Presidencial de nuestro desgraciado país, hasta hoy estagnado por culpa de los que no han sabido gobernarlo y hacerlo evolucionar hacia el progreso y su engrandecimiento de pueblo civilizado.

Estudiada esta situación con tranquilidad profunda, sin egoísmo o apasionamiento de ninguna especie, llegamos a la conclusión de decir a todos nuestros compañeros obreros que el candidato que más conviene a nuestro interés de proletarios, y que consulta mayores libertades para nuestras organizaciones obreras, hoy por hoy amenazadas para destruirlas, como también vemos sanas intenciones para trabajar para darnos una mejor situación económica para nuestros hijos, madres y esposas, es el ciudadano Arturo Alessandri, que enarbola un programa que consulta más de cerca las sagrados derechos del pueblo trabajador y la dictación de leyes beneficiosas en forma directa para nuestra clase obrera en general.

Ahora bien, estimados compañeros, dejamos establecido en una forma franca y sincera nuestro modo de pensar y nuestra actitud en presencia de esta campaña política que estimamos que como obreros organizados y conocedores de nuestros sagrados deberes y derechos de ciudadanos, debemos de decidir con nuestro voto honrado esta contienda, como interesados más que nadie de tener un buen gobernante y de este modo se preocupe de nuestra triste situación porque atravesamos, como también escuche nuestros eternos clamores de justicia y equidad para nuestros intereses colectivos. No nos guía, repetimos, intereses mezquinos en esta campaña, mucho menos se vaya a creer por los que no piensan como nosotros que, hemos sido alabados o sugestionados con el oro corruptor; no, y mil veces no, sino estudiamos los intereses colectivos de nuestros hermanos explotados, y también los de nuestros hogares que han venido vegetando en estos últimos tiempos, que es vergüenza para nuestro prestigio de pueblo civilizado.

Este veredicto que os comunicamos estimados camaradas, ya lo conocéis, por cuanto que la inmensa mayoría de nuestro pueblo está por la candidatura del señor Alessandri. Conocéis también que por el otro lado del señor Barros Borgoño, o sea sus partidarios, son y están con ellos los Bancos, los oligarcas que nos oprimen; los azucareros y hacendados que nos explotan y nos hambrean, y nos hacen morir a pausa juntamente con nuestros queridos hijos y esposas de nuestros humildes hogares; están también los terratenientes o dueños de grandes fundos que se dicen agricultores, pero que son los verdaderos acaparadores de nuestros productos de primera necesidad y por este medio nos hambrean también sin compasión alguna. Como veis, compañeros, estos son los que desean la Presidencia del señor Barros Borgoño.

Nosotros los explotados, los perseguidos y hambreados, los que producimos todo y amasamos la riqueza nacional, somos los que deseamos de Presidente al ciudadano Alessandri, porque estimamos que encarna nuestras legítimas aspiraciones y nos dará con su Gobierno mayores libertades para nuestras pisoteadas y perseguidas organizaciones obreras.

Expuesto nuestro modo de pensar, invitamos a todos los compañeros obreros de ese pueblo que aspira evolución, para que organicen un comité como el nuestro, sin mirar para nada el credo o color político, sino teniendo como única divisa el mejoramiento económico, idea que debe unirnos en todas las manifestaciones de nuestra vida que deseamos y aspiramos mejores días de bienestar para nuestro hogares. El programa de trabajo debe ser para ese comité de combatir el cohecho; dar conferencias para ilustrar e indicar sus deberes cívicos a nuestros compañeros obreros, en especial en la hora presente; buscar adherentes para nuestro candidato de nuestra conveniencia; convencer con la palabra y el manifiesto o proclamas a todo compañero obrero, aunque sea religioso o ateo para que se una con todos nosotros y trabaje por el señor Alessandri, etc., etc., y todo aquello que se estime necesario para asegurar el triunfo al candidato de nuestras afecciones. Formado y constituido el comité, espera se sirvan comunicarnos a nosotros y de esta manera tener una correspondencia recíproca y también mandarles útiles de propaganda y todo dato que deseen en ésa. El carácter de este comité es como su nombre lo indica: Ejecutivo.

En espera que cuanto antes se organice el comité, aguardamos una pronta contestación, anunciándoles de antemano que ya este comité despachó comisiones de su seno de propaganda a todos los pueblos, esperando que ustedes darán toda clase de facilidades y ayuda, para que cumplan su comisión debidamente con el éxito que deseamos.

Salud, unión y propaganda.—**Daniel Labbé A.**, secretario general.—**R. Valenzuela, Juan de D. Montero S., Julio Cruz S.**, secretarios.—**Faustino Villalón C.**, tesorero."

EL CANDIDATO DE LA UNION NACIONAL EN VALDIVIA

Se ha recibido el siguiente telegrama del Comité aliancista de Valdivia:

"NACION. — Santiago. — No obstante los afanes de la Coalición para preparar el recibiento de don Luis Barros Borgoño, el fracaso más completo ha sido el arribo de la comitiva. Los obreros, que los industriales llevaron por fuerza a la estación, tan pronto pusieron pie en el malecón, prorrumpieron en vivas al señor Alessandri.

Organizados los coalicionistas para desfilar en dirección al hotel Bussenius, viéronse luego envueltos por una enorme poblada que vivaba delirante a la Alianza y su candidato. La muchedumbre que invadía la plaza, ahogó a los oradores del candidato coalicionista que quisieron hablar desde los balcones de dicho hotel.

Se suspendieron los discursos en la conferencia porque la mayoría de los oyentes que llenaban el teatro, eran alessandristas. Después celebróse en la plaza espontáneamente un gran mitin y hablaron: el abogado, señor Delfín Araya, el candidato a elector demócrata, señor Clemente Escobar y el señor Raúl Arredondo. Se organizó un gran desfile.

El banquete de la Unión Nacional, tiene lugar en este momento a puertas cerradas y resguardado por tropa de línea y policía. Felizmente no se han producido choques de ninguna especie, porque los aliancistas proceden con prudencia. — **El Comité aliancista**".

SOBRE UN DENUNCIO

Con motivo de un párrafo titulado "El cupo de guerra ales-

Candidatura Barros Borgoño

LA JIRA DEL CANDIDATO

Detalles de su estada en Concepción. — Ayer fué proclamado en Valdivia. — Regresará a Santiago el Martes próximo, a las 6 P. M. — Sus partidarios le preparan una recepción.

La jira del señor Barros Borgoño

En Concepción

Según noticias recibidas en la secretaría de la Unión Nacional durante el día de ayer el señor Barros Borgoño recibió las visitas de los dirigentes de la provincia. En la tarde visitó el Centro Conservador donde lo recibieron en medio de estruendosas ovaciones miembros de la sociedad de Concepción y de la juventud conservadora que se agruparon para ofrecerle una copa de champagne por el éxito de la jornada. El presidente del Centro, don José Manuel Urrejola le ofreció la manifestación, hablando en seguida el señor Romero, quien supo puntualizar los términos en que se presentaba la campaña. El señor Barros Borgoño usó a continuación de la palabra y en una elocuente improvisación acentuó toda la importancia que tenía para el país el éxito de su candidatura a la que estaban ligados no sólo los intereses de la clase acomodada que necesita para su desenvolvimiento y prosperidad un régimen de gobierno basado en el orden y en la tranquilidad pública, sino también la clase obrera que sólo puede contar con los medios necesarios para la vida, dentro del equilibrio social que le dé el trabajo necesario para ganarse la vida.

La proclamación en el teatro de Concepción

En seguida se dirigió la comitiva del señor Barros Borgoño escoltado por la juventud conservadora unionista y rodeado por una muchedumbre, al teatro de Concepción donde iba a tener lugar la proclamación de su candidatura.

La comitiva del señor Barros Borgoño y los señores Benjamín A. Arrau, Guillermo Cruzat, Pedro Moller, Nicasio Zulaica, Julio Montrion, Rodolfo Briceño, Luis Ibieta Plumer, Francisco García, Enrique Zañartu, Abraham Romero, José Francisco Urrejola y Roberto Goldemberg ocuparon el palco escénico, rodeando al candidato señor Barros Borgoño.

El senador por Concepción, don Enrique Zañartu, en un hermoso discurso recibió al candidato.

En seguida el candidato señor Barros Borgoño, al ponerse de pie para usar de la palabra fué recibido por una gran manifestación, en que todo el teatro de pie expresó el entusiasmo con que adhería a su causa. El señor Barros Borgoño trazó a grandes rasgos las orientaciones de su programa, confirmó una vez más, su inquebrantable propósito de servir antes que todo y sobre todo los intereses del pueblo; dedicar todas sus actividades a la resolución tranquila de la situación económica y social del momento. Supo sintetizar la necesidad de mantener al país dentro del respeto y la sumisión a nuestras leyes, dentro del respeto a las ideas y a las creencias ajenas, procurando buscar para todos los problemas soluciones de armonía inspirada en la más alta libertad, pues sólo por ese camino se puede obtener la grandeza y prosperidad de la nación y en consecuencia la felicidad y la holgura de nuestro pueblo.

Usó en seguida de la palabra el diputado por Rere, don Francisco Urrejola, siendo aplaudido.

Después don José Miguel Echenique, al usar de la palabra hizo un estudio a fondo de las importantísimas cuestiones internacionales, cuya defensa fué hecha brillantemente por el señor Barros Borgoño, como Ministro de Relaciones Exteriores. Las revelaciones sobre política internacional hecha por el señor Echenique, interesaron vivamente al auditorio, quien interrumpió en repetidas ocasiones, con nutridos aplausos.

A continuación don Manuel Gutiérrez, en nombre de la clase obrera expresó la simpatía con que el pueblo de Concepción miraba la candidatura de don Luis Barros Borgoño.

En seguida habló don Joaquín Walker Martínez.

Le siguió en el uso de la palabra el señor don Gonzalo Bulnes.

En el Club Concepción

El presidente del Club de Concepción don Pedro Moller ofreció al candidato señor Barros Borgoño un espléndido almuerzo en dicho Club.

Tomaron asiento a la mesa las siguientes personas: Luis Barros Borgoño, Pedro Moller Z., Enrique Zañartu Prieto, José M. Urrejola, Joaquín Walker Martínez, Carlos Alamos Lantaño, Gonzalo Bulnes, Erminio González, José M. Echenique, Adolfo Briceño, Gonzalo Urrejola, Benjamín Errázuriz, Pedro Villanueva, José María Pinto, Guillermo Edwards Matte, Francisco Urrejola, Luis Ibieta Plummer, Jorge Prieto Echaurren, Guillermo Cruzat, Arturo Prat Carvajal, Damien Miquel, Alvaro Orrego, Nolasco Reyes, Roberto Balmaceda, Víctor Vargas, Julio Philippi, Luis de la Maza Risopatrón, Domingo Izquierdo Edwards, José del C. Campo, Fermín Vergara F., Francisco Unzueta, Mariano Serrano, Manuel Unzueta, Pedro Matte L., Umberto Narduci, Abraham Romero, Guillermo Piedrabuena, Agustín Garcés Gana, Nicasio Zulaica, Víctor Vargas, Luis Escobar Gallardo, Antonio Viera Gallo, Emilio Pereira, Abel Saavedra, Miguel Arturo Zañartu, Conrado Ríos Gallardo, Alberto Briceño Vidal, Roberto Barros I., Víctor Alamos Lamas, Francisco Pérez Lavín, Andrés Alamos Lamas, Javier Miranda Aguirre, Agustín Garcés Gana, Hipólito Barriga, Pedro Verdugo Cavada, Esteban Iturra Pacheco, Zenón Herrera U., Luis Merino, Julio Letelier y Fernando Riesco Echaurren.

En Valdivia

El señor Barros Borgoño se dirigió ayer a Valdivia donde fué saludado por representantes de sus partidarios.

La proclamación tuvo lugar en la noche.

Regreso del señor Barros Borgoño

El candidato de la Unión Nacional es esperado en esta capital de regreso de su jira al sur, pasado mañana Martes, por el expreso de las 6 P. M.

Sus partidarios le preparan una entusiasta recepción.

PARTIDO LIBERAL

CENTRO LIBERAL.—Mañana celebrará sesión esta institución. Se tratará de actualidad política.

PARTIDO NACIONALISTA

DIRECTORIO GENERAL.— Para mañana, a las 5.30 P. M., está citado el Directorio de este partido, con el objeto de ocuparse en diversos asuntos de carácter interno, relacionados con la actual campaña electoral.

LA ASAMBLEA DE SANTIAGO.—Mañana, a las 6 P. M. y en el local del Centro Nacionalista, Morandé 251, se reunirá nuevamente la asamblea de este partido, con el objeto de seguir ocupándose de los trabajos electorales y de la organización de las juntas de cada comuna.

CRIADERO DE ARBOLES SANTA INES (NOS)

ORDENES: Al Administrador, Nos o al Agente General Sr. Eladio Vicuña, Agustinas 1150 - Casilla 1417 - Santiago

Al público del Barrio Brasil

No olvidar que la norma de la

FARMACIA BARQUIN

es siempre:

ATENCION, SERIEDAD Y EXACTITUD

Especialmente garantía absoluta en el despacho de recetas, por ser preparados por su propietario profesional.

Los precios son los más módicos posibles, a pesar del costo actual de las mercaderías.

Surtido lo más completo que puede exigirse por lo escaso de algunos artículos.

Se ha recibido muchos específicos que faltaban en plaza.

ESPECIALIDADES: Agua de Colonia, Id. de Quinina, Elixir Dentífrico, Bacalao con malta, Emulsión de Bacalao.

Tónico Lactagogo y Sabañonol, recomendados por su eficacia.

BRASIL ESQ. HUÉRFANOS

Teléfono Inglés 5164

LUIS E. BARQUIN, Farmaceutico.

NOTA. — Avisamos siempre la verdad.

AL COMERCIO

comunico que he trasladado mi almacen y oficina al edificio

Bandera 612

JUAN MESQUIDA MERCE

612 - Bandera - 612 :-: Teléf. Ing. 818

Casilla 2257

sandrista en la instrucción primaria" aparecido en la página unionista de "El Mercurio", el Inspector General del ramo ha enviado a los redactores de esa hoja la siguiente comunicación:

"Santiago, 29 de Mayo de 1920. —Señores Redactores de la Página de la Unión Liberal.—"El Mercurio".—Muy señores míos:

Con sorpresa me he impuesto del párrafo que, bajo el título "El cupo de guerra alessandrista en la instrucción primaria", aparece hoy en la página de "El Mercurio" dirigida por ustedes.

Sobre el particular no existe en la Oficina de la Inspección otro antecedente que la siguiente circular enviada con fecha 28 de Mayo a los Visitadores de Santiago:

"Se ha denunciado al señor Ministro de Instrucción Pública el hecho de que en algunas escuelas de niñas de Santiago las directoras exigen de sus ayudantes una contribución en dinero, en forma de adquisición de ciertos cupones especiales, destinada a facilitar el triunfo de uno de los candidatos a la Presidencia de la República.

"El insfrascrito considera este denuncio de suma gravedad y, en consecuencia, ruega a usted se sirva investigar lo que haya en él le efectivo e informar a esta Oficina a la brevedad posible sobre el particular.

"Saluda a usted.—(Firmado). D. E. Salas".

Respecto de la afirmación hecha en el párrafo a que me refiero, de que esa contribución, o lo que sea, "se esté colocando, con la presión moral consiguiente, en la Inspección General de Instrucción Primaria" no puedo sino decir que quedo en espera del caso concreto que sin duda habrá de citar la página que ustedes dirigen, y que ha debido servir de fundamento a tan grave imputación.

Mientras esa prueba no aparezca, tengo el derecho de declarar falta de verdad la afirmación de la página de ustedes y de pedirles que, en homenaje al prestigio del magisterio, tengan a bien rectificarla.

Saluda Atte. a Uds.—(Firmado).—**Darío E. Salas**".

OTRAS NOTICIAS

Comité de Propaganda candidatura Alessandri.— Ha partido en jira al sur del país el señor Francisco A. Ramírez, comisionado por el Comité de propaganda pro-candidatura Alessandri.

Comité Yungay. — Presidente, José Antonio Ocoa, (R.); secretario, Rodolfo Baeza (D.); tesorero, Luis Carrasco (L.)

COMUNA DE YUNGAY.—De orden del presidente se cita a asamblea para hoy Domingo 30, a las 2 de la tarde, en Mapocho esquina del Tropezón, para tratar de asuntos importantes relacionados con la próxima campaña presidencial.

Se invita especialmente a esta asamblea a los delegados de los partidos Radical y Liberal.

Comité de Tomé.— Presidente, Luis Bello Donoso (R.); vice-presidente, Froilán Cisternas, Demócrata; tesorero, Justiniano Garcés, radical; secretarios, Héctor Moena, radical y Delfín Riveros, demócrata.

Comité de Coquecura.— Presidente, Marcial Ganes V.; vice-presidente, Juan Antonio Rodríguez; secretarios, Ventura Rodríguez; tesorero, Cantalicio Crisesto.

Vocales: Pedro José Bentancourt, Francisco España Cinciro, Cinecio Roa, Artemio Puentes, Sofanor Cisternas, Juan Vargas, Cesar Vargas, Onofre Saavedra, Quintiliano Alvear.

Comité de Llay-Llay del Centro Propaganda obrero.— Presidente, José Ramón Lillo; vice-presidente, Roberto Figueroa Pérez; secretario, Heriberto Iturriaga Díaz; pro-secretario, Luis Urzúa M.; tesorero, Federico Fuentes.

Directores: Delfín Gil D., Pedro Rojas Pizarro, Venancio Barahona, Roberto Fernández, M. Donoso, por los minerales del Chagres.

Comité de tranviarios pro-candidatura Alessandri. — Damos a conocer a los compañeros de las secciones "Victoria" y "Mapocho", que no han asistido a nuestras sesiones, que se ha constituído el Directorio de este Comité en la siguiente forma:

Presidente, don José A. Díaz.

Vice-presidente, don Julio Leytón.

Secretario, don Adolfo Antonio Rojas.

Pro-secretario, don Vicente Vico.

Tesorero, don Guillermo Sani.

Vocales, don Luis Troncoso, don Abelardo Guajardo, don César Viera, don Salvador Donoso, don Juan Neira.

Para hoy Domingo, a las 9 A. M., está citada la comisión que debe apersonarse a la secretaría de la Junta Ejecutiva de la Alianza Liberal, a dar cuenta de los trabajos efectuados desde la organización del Comité hasta la fecha. —**Adolfo Antonio Rojas.**

En Traiguén.— Traiguén, 29 de Mayo.— Señores Arturo Alessandri y Héctor Arancibia Laso.— Bulnes y Smitmans procuran cambiar rápidamente Coronel Gacitúa porque da garantías a todos, intrigándolo Santiago a fin de tener fuerza de línea para cometer atropellos. Hoy o mañana habrá reunión general con dicho fin..

Saludos.— **Abraham Martínez. —Vicente Muñoz.**

Adhesiones al señor Alessandri. —Doñihue.— Arturo Alessandri.— Aliancistas pueblo Miranda saludan futuro Presidente manifestándole entusiasta adhesión seguros triunfo confiamos que nueva era mejorará condiciones pueblos abandonados por gobiernos.— **Rodolfo Miranda. — Víctor Pérez.— Samuel Miranda.— Carlos Briones Luco.— Santiago Rubio.— Elías Droguett.— Honorio Arce.— Doctor Degeyter.**

PARTIDO LIBERAL

PROCLAMACION DEL Sr. ALESSANDRI. — San Carlos. — Héctor Arancibia Laso.—Asamblea doctrinaria en sesión de hoy proclamó solemnemente como candidato a la Presidencia de la República al eminente ciudadano don Arturo Alessandri. —**Juan N. Muñoz**, vice-presidente.— Timoteo Sandoval, secretario.

PARTIDO RADICAL

PROCLAMACION DEL Sr. ALESSANDRI.—Calama.—Arturo Alessandri.—Lunes 24 asamblea radical esta proclamó Ud. solemne candidato oficial Presidencia República. Felicitalo.—**Apablaza**, presidente.

Calama.— Junta Central Radical. — Lunes 24 asamblea radical esta proclamó candidato oficial Presidencia República esclarecido ciudadano y adalid liberalismo chileno don Arturo Alessandri. — **Apablaza**, presidente.

Arriéndase Casa

en altos, Compañía 2471, nueve habitaciones, cinco dependencias, luz eléctrica. Precio: 500 pesos. Tratar: bajos.

PARTIDO DEMOCRATA

CENTRO DE LA COMUNA YUNGAY.—Cítase a sesión de directorio para hoy, a las 10 de la mañana, y a junta general para las 3 de la tarde. Se invita a todos los elementos aliancistas de la comuna.

CENTRO PORTEÑO DE LA DEMOCRACIA.—Este Centro en su sesión solemne del 28 del presente se recibió el nuevo Directorio que debe regir los destinos de esta institución por un año el que está constituído así:

Presidente, señor Máximo Montenegro; vice-presidente, señor Felipe Díaz; tesorero, señor Luis Bize; secretario, señor Francisco Godoy Aguirre; pro-secretario, señor Francisco Oliva; directores, señores J. Abarca, Manuel Méndez, Luis Alberto Moreno y L. Zúñiga.

Se acordó por unanimidad citar a todos los socios de este Centro y a todos los porteños demócratas, que aún no hayan firmado los Registros de esta institución para adherirse como socios y a la proclamación de la candidatura de don Arturo Alessandri que se llevará a efecto en Valparaíso el Jueves 3 de Junio.

Los distintivos y las tarjetas se darán en el Centro Demócrata, Rosas 1049.

Se nombró la siguiente comisión de prensa :Francisco Godoy Aguirre, Ernesto Briones, Luis A. Moreno, Braulio Sutil, Ricardo Guerrero, Clodomiro Serey, Luis Weller y Pedro 2.o Araya.

En la proclamación de la candidatura presidencial del señor Alessandri en Valparaíso, harán uso de la palabra en nombre de esta institución los señores Ernesto Briones y Ricardo Guerrero.

Finalmente se acordó sesionar el Martes 1.o y el Miércoles 2 de Junio para adoptar los últimos acuerdos relacionados con el viaje a Valparaíso.

ASAMBLEA DE PROVIDENCIA. —El Comité Directivo de esta Asamblea política agradece especialmente a los correligionarios y amigos que se sirvieron concurrir el Viernes pasado a los funerales del señor Moisés Espina H.

CENTRO GUERRILLEROS DE LA DEMOCRACIA 7.a COMUNA MAESTRANZA.—Para hoy Domingo, a las 3 P. M., se ha citado a junta general a los miembros de este centro en su nuevo local Santa Rosa 289. Se recomienda la asistencia por haber asuntos importantes que tratar.

AGRUPACION DE SAN MIGUEL. —Se ha citado a los demócratas de esta comuna a una importante reunión que se efectuará hoy Domingo a las 3 P. M., en la población El Carmelo, casa del señor Pedro Navarro. Se tratará en especial la candidatura presidencial de don Arturo Alessandri, se invita a radicales y liberales de la comuna, y a todos los que simpaticen con los ideales de la Alianza Liberal.

4.a COMUNA.—Hoy, en la 4.a Comuna, a las 10 A. M. se proclama la candidatura de don Arturo Alessandri, a la Presidencia de la Nación.

PROCLAMACION DEL Sr. ALESSANDRI.—San Bernardo. — Comité Alianza Liberal.—Agrupación Demócrata San Bernardo proclamó anoche candidato presidencial Republica, señor Arturo Alessandri.—**Cerda** presidente. — **Mora Araos**, secretarios.

ESTA SEMANA

Ofreceremos a precios excepcional los artículos de la estación de invierno y

CALZADO

BOTINES box-calf negro, buena calidad, $ 28 y 23.50.
BOTINES box-calf, doble suela, especiales para Invierno, $ 25.90.
BOTINES color oscuro de moda, buena calidad, $ 27.50.
BOTINES negros "Goodyear", gran calidad, a $ 38, 34 y 30.
ZAPATONES señora, en cabritilla, cosidos a mano, garantizados como gran calidad, $ 20; cosidos, $ 16.90.
ZAPATONES clarolados, cosidos a mano, de gran clase, $ 22.90; cosidos, $ 17.90.
ZAPATILLAS charoladas, 1 traba, Imperio, Marquesa, etc., cosidas a mano, liquidamos un stock a 21.90, cosidas a $ 17.90.
BOTAS taco cubano, muy altas, charol, cabritilla, cosidas a mano, $ 35; cosidas, $ 29.50.
BOTAS taco cubano, muy altas, en cabritilla, cosidas a mano, $ 33.50; cosidas, $ 28 y 25.90.
BOTAS taco cubano Luis XV, en cabritilla color oscuro y negro, muy altas, de moda, cosidas a mano, a $ 39.
BOTAS de cabritilla, taco cubano, horma Tango, muy altas, gran moda, liquidamos un stock a $ 29.
Sigue la LIQUIDACION de calzado para niños, "Picó", "Boris" y "Fair" (Everlesting", reforzado con grampas de alambre, irrompible y elegante, exclusividad de esta casa), a precios nunca vistos, marcados a la vista en vidriera.
¡Aproveche nuestra liquidación de propaganda, antes de que sea demasiado tarde!
CONFECCIONES Y ROPA BLANCA
TRAJES sastre para señoras, modelos de moda, gran variedad, desde $ 130 a $ 29.90.
TRAJES batas, grandiosa variedad, desde $ 100 a $ 20.50.
ABRIGOS de casimir, grandioso surtido, desde $ 120 a $ 61.50.
POLLERAS de casimir inglés, grueso, azul y negro, se liquida un stock a $ 22.90.
BLUSAS de franela y viyellas, variadas hechuras, todas de moda, a $ 11.90 y 10.90.
MATINEES de moletón grueso, festoneados, a $ 19.50.
MATINEES de rica viyella y franela, rebajados de precio, desde $ 11.90.
CORPIÑOS moletón, festoneados, clases buenas, desde $ 5.
MATINEES de moletón grueso, festoneados, a $ 19.50.
REFAJOS de excelente moletón, varios colores, festoneados, $ 11.90 y $ 7.90.
MEDIAS gruesas, a $ 7.50 (hilo), 5.50 y 4.50 (1|2 hilo), y $ 1.90.
MEDIAS de seda francesa, todos colores, de moda, reforzadas de lisle, $ 11.90.
ROPA BLANCA, realizamos un inmenso stock, bajísimos precios. "Gran Réclame". Camisas desde $ 4.50, con adornos.
SABANAS crea 1|2 hilo, $ 25.90 par.
FUNDAS adornadas desde $ 2.20.
BATAS guagua, para bautizos, en gasa, muy adornadas, desde $ 8.90.
GORRITOS guagua, desde $ 1.40.
AJUARES bautizo, de seda, muy elegantes, especiales para regalos, $ 69.50.
TRAJECITOS capas, para criaturas, abrigadores, con adornos, en moletón o piqué franelado, desde 9.90.

SECCION PROVINCIAS: Enviamos a provincias cualquiera mercadería, devolviendo el dinero si mercadería no gusta. — Atención esmerada y rápida.

AL PRECIO FI

AHUMADA 51 al 57 (a media cuadra justa de la Alameda

PARTIDO LIBERAL-DEMOCRATICO

AGRUPACION DEMOCRATICA DE VALPARAISO.—Antenoche celebró sesión la agrupación democrática de Valparaíso, presidida por el señor Jara, concurriendo la totalidad de los miembros del Directorio y gran número de asambleistas.

Se aprobó el acta de la asamblea anterior y se dió cuenta de una serie de comunicaciones recibidas del Directorio General del Partido, dándosele el trámite correspondiente.

La presidencia dió cuenta de los trabajos efectuados hasta el momento pro-candidatura Alessandri y de las jiras hechas a las agrupaciones dependientes de la agrupación, como ser: Limache, San Francisco de Limache, Quilpué, Villa Alemana, Quillota, La Cruz, Calera, Olmué, Llay-Llay, etc., etc.

Se anunció que la venida del señor Alessandri a Valparaíso, se realizará el Jueves próximo, llegando a la estación del Puerto a las 4 de la tarde y la proclamación se hará el Viernes en la noche, en el Teatro de la Victoria.

El comité de la Alianza Liberal dará por terminado el programa definitivo, en la sesión del Lunes venidero, para darlo a conocer al público.

En la orden del día, se aprobó unánimemente una petición de varios correligionarios para reconsiderar un acuerdo que suspendía las sesiones de directorio los días Martes y asambleas los Viernes, quedando la asamblea en libertad de celebrar sus sesiones en la forma acostumbrada.

Se nombró una comisión compuesta de los señores Lillo, Donoso, Antonio Vidal, Benjamín Arancibia y de los directores Carlos Ríos, Carvajal y el secretario señor Ciangharotti, para que se translade a Quillota a continuar en los trabajos electorales de la agrupación.

Acordó también que la agrupación se reuniría el [illegible] próximos, para despa[illegible] tos pendientes.

Por último se [illegible] nota al senador don [illegible] ra, relacionada con [illegible] servada en la actual [illegible] ral, cuya nota se le [illegible] a fin de que se consi[illegible] sentir de la agrupa[illegible] pecto.

Se levantó la sesión [illegible] noche.

Notas políticas y parlamen

SITUACION POLITICA Y MINISTERIAL

Ampliando nuestras informaciones anteriores, en orden a la situación política, pasamos a dar cuenta de una reunión celebrada ayer en la Moneda.

Los Ministros que representan en el Gabinete a los partidos de la Ailanza, señores Antonio Huneeus, Enrique Oyarzún y Malaquías Concha, recibieron la visita de los dirigentes de estos mismos partidos, señores Luis Aldunate, Pedro Aguirre Cerda, Belfor Fernández, Manuel Vargas, Guillermo Bañados y Manuel J. O'Ryan.

En esta reunión se consideró atenta y detenidamente la situación y, según nuestras informaciones, habría dominado la idea de hacer presente al Gobierno la conveniencia y la justicia de llamar a Santiago y remover de sus puestos sólo a aquellos funcionarios administrativos que se les compruebe el cargo de intervención electoral.

Respecto de la situación de los Ferrocarriles del Estado, se habría producido unanimidad de opinión para insinuar al Consejo de los Ferrocarriles la medida de nombrar o comisionar, de acuerdo con el Director de la Empresa, a algunos funcionarios que secunden a la Dirección General, haciéndose cargo de la movilización de la carga en aquellos puntos en que el Consejo estime necesario. Cualquier nombramiento del Ejecutivo, para ese servicio, en las actuales circunstancias, podría ser considerado como un acto destinado a molestar al señor Trucco.

Hubo acuerdo, asimismo, para estimar la conveniencia de que el Ministro del ramo, acompañado de una comisión de parlamentarios y de técnicos, visite los establecimientos mineros del sur, para estudiar la manera de fomentar la mayor producción de carbón y asegurar la tranquilidad obrera, armonizando así los intereses de los industriales y de los operarios.

El Ministro de Fe[illegible] cuenta de que se [illegible] últimamente una gra[illegible] carbón.

Se habría hecho [illegible] algunos dirigentes [illegible] rumor de que algu[illegible] de la Unión Nacional [illegible] el Senado a la Dir[illegible] de los Ferrocarriles [illegible] man que tanto esta [illegible] señores senadores [illegible] ra medida en [illegible] Trucco, tomada [illegible] Junio próximo, pod[illegible] pretada sencillamente [illegible] to político.

Los Ministros [illegible] nicarán mañana a [illegible] legas de Gabinete, [illegible] que se celebrará [illegible] sinuaciones hechas [illegible] gentes de la Alianza [illegible] de ayer.

FALLECIMIENTO D[illegible] DE EN TA[illegible]

Antenoche falleció [illegible] prestigioso vecino [illegible] Oscar Smith, que [illegible] cargo de 2.o Alcalde.

La noticia de su [illegible] ha causado pesar [illegible] ciones sociales y [illegible] rios políticos.

La Junta Central [illegible] comisionó ayer al d[illegible] Luis Ambrosio Cen[illegible] se trasladara a [illegible] asistiera a sus fune[illegible] presentación.

PRESCINDENCIA [illegible]

El Director Genera[illegible] Dr. don Ramón Cr[illegible] rejo, conferenció [illegible] ayer con el Ministr[illegible]

El Dr. Corbalá[illegible] ñor Montenegro [illegible] firmada por todos [illegible] de su dependencia, [illegible] tablece que son falsa[illegible] ciones hechas por [illegible] esta capital, sobre [illegible] presión electoral de[illegible] neral de Sanidad.

LIQUIDACION

de retazos negros únicamente

MATEO DELPORTE & Cía.

683 - BANDERA - 693

avisa a su distinguida clientela que desde el

Martes 1.º de Junio próximo

empezará la realización de retazos de paños y casimires negros que

durará toda la semana.

Rectificando lo avisado, los restos no estarán listos para MAÑANA LUNES.

VICTOR CORELLANA

Fundos en Ven

Talagante, 48 c. regadas
Talca. 60 c. regadas
Parral. 200 c., de rulo, mucho monte
Linares, 220 c. regadas
Quinteros, 114 c. de riego; 445 de rulo
Malloco, 30 c. de riego, 20 de viña
Villa Alegre, 385 c. regadas.
Graneros, 120 c. regadas
Rengo, 206 c. regadas.
Santiago, 30 c. regadas dentro Población
Ligua, 1,500 c. de riego y rulo
Santiago, 600 c. riego y rulos.

Tengo órdenes de venta de valiosos fundos, rústicos y urbanos son extrictamente reservadas,

NICASIO GREEK CR

Casilla 2184. —Agustinas 1250. — Teléfono

"LA NACION"

Tarifa de Suscripción

ANUAL. . . . . $ 50.0
SEMESTRAL. . . $ 26.0
TRIMESTRAL . . $ 14.0

Las remesas de dinero se pueden hacer por de LETRAS BANCARIAS o GIROS POSTALES orden de LA NACION de Santiago.

MATINEE
Ultima función de
La Lucha por los Millones
Episodios: 13. LA MAQUINA HORROROSA; 14. EL SEÑUELO; 15. EL SOBRE SELLADO.

PRONTO
La gran serie:
El Hombre de Hierro

ALHAMBRA-HOY En Especial y Noche
PARAMOUNT ESTRENA UNA OBRA DE LUJO Y EXQUISITAMENTE FEMENINA
UNA HIJA DE EVA
CREACION ADMIRABLE DE LA LINDA ACTRIZ DE MODA
BILLIE BURKE
La recordada intérprete de "Un Romance de Gloria", crea una elegante figura de chiquilla polola y coqueta en este idílico romance de caprichos femeninos que calurosamente recomendamos.
Pintura admirable de la vida alegre en la gran cosmópolis neoyorkina, en donde naufragan tantas lindas cabecitas aturdidas por la fiebre del lujo y los placeres, y en donde triunfan tantos conquistadores de oficio.

SELECTA
La Piedra del Diablo
Hermosa ARTCRAFT por GERALDINA FARRAR y WALLACE REID.

PREPARESE UD.
Para el colosal suceso:
El Hombre de Hierro

Estreno del más grandioso film chileno que reconstruye históricamente la época heróica de la independencia nacional
MARTES 1.o
MANUEL RODRIGUEZ
De la que fué alma y potencia el distinguido abogado e inmortal guerrero que asombró a los más audaces con su astucia y valor

TEATROS - MUSICA - CINES

CARLOS CARIOLA

...quien sus amigos festejaron ... con una comida, celebrando ...er aniversario del estreno del ...te criollo-vaudevillesco "Entre ...y media noche", que fué es...do hace un año por la Compañía ...o-Padín.

...tre gallos y media noche" ha ...a obra nacional que ha alcan...mayor número de representa...es en menos tiempo, pues en ...as, lleva más de 200 represen...es en Santiago y tal vez otras ...as en el resto del país. ...ualmente forma parte del re...rio de las únicas dos compañías ...acen teatro chileno de prefe...: la Compañía Mario-Padín y ...pañía de Enrique Báguena.

...TRO LA COMEDIA. — Ano... fué puesta en escena, con éxi... por la Compañía Valle-Csillag, la ...ada opereta de Sidney Jones, ...Geisha", la que fué presenta... con extraordinario lujo. ...orquesta, muy bien dirigida por ...maestro Giusti, se ganó buenos ...ausos.

...oy va en matinée "La Geisha", ...noche, la opereta de Leo Fall, ...bella Rissette", obra que está ...rgo de las principales partes de ...pañía.

...TRO SANTIAGO. — Con bas... público, a pesar de la lluvia, ...renó anoche en esta sala la ...sa comedia "Los íntimos", de ...Sufier.

...oy Domingo, en matinée, "La ...familia" y la chistosa comedia ...", de C. Cariola, que sigue ...n éxito; terminará la función ...edes Díaz, con sus tonadillas. ...sección familiar, "El retiro", ...nadillas.

...la noche, la hermosa comedia ...mática "Malvaloca", de los her...os Alvarez Quintero. ...alizará Mercedes Díaz con ...s tonadillas.

...MPAÑIA VALLE-CSILLAG. — ...ana reaparecerán en "La bella ...etta", la conocida tiple de fa...des, Irene Ruíz, y el barítono ...Vela, también conocido de nos...por sus lucidas actuaciones.

...OS BELKISS - PRINCE. — Esta ...ática pareja de bailes de salón, ...presentó anoche en los teatros ...mbre y Brasil, alcanzando muy ...os aplausos. ...oy trabajarán estos artistas en ...mismos teatros, en combinación ...programas cinematográficos.

"...UNDO TEATRAL". — El N.o ...de esta revista de teatros y ci... que se encuentra en circulación, ...el siguiente sumario: ...itorial: La tesis en el teatro.— ...nto quincenal: "El corazón del ...ta", por Enrique Sienkiewicz. — ...ario Pino y el teatro uruguayo. ...nglones cortos. — Crítica por N. ...ez Silva. — Osman Pérez Frei... ...or Gándara Pastor.— Crítica y ...ica cinematográfica de la quin... — Aromas de leyenda, versos ...Valle Inclán. — Leyendo, versos ...Arsniegas. — Retratos en co... de Olivia Thomas, William ...ell, y de la tonadillera señori...María Santa Cruz. — Diversas ...maciones teatrales y cinemato...ficas.

...TRO SAN MARTIN. — Tres ...ciones dará hoy la Compañía

...atinée a las 3.30 P. M., con el ...deville en tres actos, "La mujer ...Putifar" o "El suplicio de Tan...

...Vermouth a las 6.15 P. M., con ...grama para familias. ...nocturna se hará la tercera ...presentación del vaudeville "La ...er de Putifar". ...En las tres funciones, cantará ...evas canciones la tonadillera Ro... de Granada. ...Mañana se efectuará una función ...traordinaria a beneficio del centro ...cial Benjamín Matienzo.

...ROGEL RETES.— Este celebrado ...tor, que cuenta con numerosos ad...radores en esta capital, celebra... su beneficio el Lunes 7 de Junio ...el Coliseo Nacional, con un festi... artístico en el que tomarán par... conocidos artistas y una escogi... orquesta que ha brindado su con... desinteresadamente.

"LOS COPIHUES".— Hemos reci... un ejemplar, amablemente dedi...do por su autor Rogel Retes, de la ...hermosa comedia "Los copihues", ...ha sido uno de los mejores éxi... del teatro nacional. Agradecemos ...envío.

Bernard Shaw

UNA COMEDIA DENTRO DE OTRA COMEDIA.—TECNICA HABIL Y DESCONCERTANTE

Bernard Shaw, el famoso dramaturgo y publicista británico, ha escrito una comedia que titula "La primera comedia de Fanny", en la cual, con su sátira mordaz y sesuda, estudia a los críticos y los vapulea.

En el último correo llegado a Santiago, encontramos detalles de esta obra, que ha sido objeto de ardientes polémicas.

Creemos de interés para los lectores de LA NACION darles un resúmen de esta ingeniosa y combativa producción, lo hacemos ajustándonos a lo que un diario dice de ella.

Trátase de dos comedias, mejor dicho, de una comedia dentro de otra y en resumen, de una obra de acerba sátira y cuya trama es ingeniosísima.

La señorita Fanny Dowda, hija de un inglés que ha vivido desde hace muchos años en Venecia y en Florencia, vistiendo trajes antiguos de los más pintorescos, porque aborrece lo feo, ha escrito una comedia. Y el padre ha tenido el capricho de contratar a varios cómicos para que representen la obra en una villa de su propiedad y ha invitado a la representación a varios notables críticos para que la juzguen sin saber quién la ha escrito.

Este es el motivo de un prólogo en el cual los críticos exponen sus teorías y de un epílogo en el cual, terminada la representación discuten la comedia, atribuyéndosela ya a uno ya a otro de los comediógrafos más famosos de Inglaterra, pero sólo muy tímidamente a Bernard Shaw.

El último análisis es esta obra imitada de otras antiguas en las cuales se presentaban en intermedio caricaturas de clases; y así, los cuatro periodistas reunidos para discutir la comedia de Fanny constituyen tipos conocidos en Londres como críticos de arte. Bernard Shaw se burla del juicio que ordinariamente dan sus críticos a las obras que él produce, "arte cerebral sin emociones, personajes no definidos, y semejándose unos a otros, comedias que no tienen forma de comedia, compuestas con el solo objeto de hacer hablar del autor."

Esta es la parte personal de la sátira. Luego la burla asume carácter más general. El tipo del crítico que reserva emitir juicio sobre una obra cuyo autor no conoce porque no hay obra buena si no es de buen autor; el crítico que encuentra mejor todas las formas y no quiere que se llegue a una fórmula nueva; y sobre todo los críticos habituados a mirar la escena a través de sus propios anteojos, tanto que si ignoran el nombre del autor de una comedia, encuentran en ella señales evidentes de la más estravagante paternidad y nunca el sello del padre auténtico. Por eso todos los críticos ante una comedia que es de Bernard Shaw, niegan que sea suya, aunque aferren gozosos cualquier ocasión para hablar mal de él.

Ese dato resulta más interesante que el cuadro mismo, porque es más divertido. Porque la comedia, en sí misma, no vale lo que el prólogo y el epílogo.

Aparecen en ella la familia del señor Gilveb y la del señor Knox. El señor Gilveb y su esposa saben, por boca de una tal Dora, joven de vida independiente, que Roberto, heredero del nombre de Gilveb, está en la cárcel. Aquel muchacho, criado en medio de la más correcta burguesía, ha tenido el valor de ir con Dora a un restaurant de respetabilidad muy dudosa.

Bebió allí unas cuantas copas no llenas de agua, se encasquetó el sombrero de su amiga y le puso a ella el suyo y ambos empezaron a pasearse de un lado a otro del comedor. Y fué lo peor del caso, que el patrón llamó a un policía. Dora le arrojó sobre el casco una bandeja algo pesada, y su acompañante se echó a reír. Los dos fueron detenidos.

Ella consiguió que la dejaran ir a ver a la familia de Roberto, y así lo hizo. La señora de Gilveb recibe a Dora con cierta benevolencia. Pero el señor Gilveb se desespera, temiendo el escándalo que se armará cuando se entere del hecho el señor Knox, cuya hija Margarita es la prometida de Roberto.

Veamos ahora lo que sucedía al mismo tiempo en casa del señor Knox. Este y su virtuosísima consorte están desesperados. Hace quince días que Margarita desapareció. ¡Ah, si los Gilveb llegaran a saber que la prometida de su hijo ha desertado del lecho paternal!

Y si lo supieran todas las relaciones... Pero en aquel punto llega Margarita acompañada de un oficial de la marina francesa. ¿De dónde viene? De la cárcel en donde estuvo también el oficial, que le dió un puntapié a un policía, el mismo a quien Margarita de un puñetazo le saltó dos muelas...

FIGURAS MUSICALES

M. Mauricio Dumesnil

Hace tres años con éste, que Mauricio Dumesnil es nuestro huésped en la temporada de conciertos.

Vino por la primera vez a Chile, en 1917, contratado por la Empresa del Teatro Municipal.

No podemos olvidar el día aquel en que lo vimos y escuchamos por la primera vez. Contra lo que comunmente ocurre al acercarse a un artista famoso, nos sentimos bien a su nivel. Nada de imperiosidades aplastantes, nada de ademanes extraños. Amabilidad, jovial y casi pueril ambiente es lo que se desprendía de su persona. Dumesnil era un pianista famoso y sin embargo, él parecía querer olvidar todo esto y ser, desde luego, sólo nuestro amigo.

La primera vez que escuchamos a Dumesnil fué en una reunión de pocas personas, en el palco escénico del Municipal. Fué por la tarde, a la hora, casi única, en que el Teatro descansa; entre las cinco y las seis. Ejecutó, entonces, dejándonos a todos sorprendidos, el hermoso capricho imitativo de Venilleneu, "Carrillons dans la baie", que fué después, durante ese mismo año, uno de sus números de batalla.

Sus primeros recitales le aseguraron la admiración y el aprecio de nuestro público, admiración y aprecio que, desde entonces hasta ahora, no ha decaído en ningún momento.

Mauricio Dumesnil es francés. Esto lo sabe todo el mundo. Inició sus estudios en el Conservatorio de París. Nos ha dicho que su profesor más querido, del cual estima haber recibido toda su educación musical, fué Emmanuel Moor.

Dumesnil debutó, también en París. Esto ocurrió en los conciertos Colonne y Lamoureux, con un intervalo de ocho días. En el último de éstos ejecutó el concierto en mi bemol de Listz, siendo Chevillard el director de orquesta.

Ha recorrido Italia, Alemania, Suiza, España, encontrando en cada país una acogida cada vez más entusiasta y bien alentadora. Tocó, en Berlín, en la Filarmónica y también ha tocado en la Filarmónica de Madrid, siendo Arbos, su conocido Director, quien colaboró con él en esa ocasión.

Dumesnil no es sólo un pianista. Nuestro público bien puede dar un testimonio de ello. Es también un director de orquesta versado, hábil y capaz de dar vida e interés a las masas orquestales sometidas a su batuta. Es un excelente concertista, apto para descifrar enigmas, aclarar dificultades, impartir órdenes oportunas, y, en fin, para montar en pocos momentos las más complicadas construcciones sinfónicas.

Dumesnil dirigió, en París, la orquesta del Conservatorio, en dos garndes festivales nacionales, que se efectuaron en el Trocadero, en Abril del año 1916.

Y existe una verdadera razón para que la orquesta sea del agrado especial de Mauricio Dumesnil. Uno de los momentos más emocionantes de su vida de artista lo experimentó en el pupitre de director. Ocurrió esto en México, en el año de 1918. Gastón Dumesnil, diputado al Congreso Nacional por el departamento de Angers, y hermano del ilustre artista, había muerto en la guerra, defendiendo lo que millones de franceses defendían.

El público de México, que también quiere a Dumesnil, quizó rendir un homenaje. Se organizó un concierto en el que M. Dumesnil dirigió la patética sinfonía de Tchaikowsky. "Fué una manifestación emocionante"—nos ha dicho el propio Dumesnil.

Sobre ser Dumesnil un pianista, es, pues, un excelente maestro. Además de esto, posee también un temperamento refinado y cultísimo. Va en contra del antiguo refrán (por lo demás, afortunadamente, bastante anticuado) "ignorante como un músico". Tiene una vasta erudición en lo referente a la historia y literatura de la música y su memoria, verdaderamente sorprendente, le permite citar hechos y fechas precisas, aún de aquellos detalles al parecer, los más insignificantes. Podría decirse que lleva dentro de su cabeza, ordenados como en un estante, numerosos volúmenes, una verdadera biblioteca!... Por lo demás, no ofrece una dificultad para él, aquello que ocurrió con el incidente, ese, de la Torre de Babel. Dumesnil, sin contar el dialecto normando, habla seis idiomas. Además, es una característica en él, una inclinación por esgrimir la pluma en todas esas formas de expresión. Dumesnil escribe "artículos" y escribe artículos excelentes, usando del mismo modo, la lengua de Molière, que la de Shakespeare, o Cervantes. Además, "habla", es decir, en el sentido retórico de la palabra, con una corrección y elegancia nada comunes. Tiene el don especial de imprimir vivo interés a todo lo que dice. Recordamos haberle oído, el año pasado, en el Club de Señoras, una conferencia sobre el poeta Amado Nervo (del cual fué Dumesnil amigo personal) que impresionó a muchos y agradó a todos.

Durante la presente temporada, Dumesnil ha dado prueba de su actividad artística bien digna de aplauso, organizando y dirigiendo conciertos sinfónicos, sin olvidar, por otra parte, sus recitales de piano.

Aplaudimos en este artista su empeño visible en proporcionarnos hermosas y artísticas reuniones, y deseamos que ni el éxito ni la ayuda del público le falten, hasta el último de sus conciertos.

J. M.

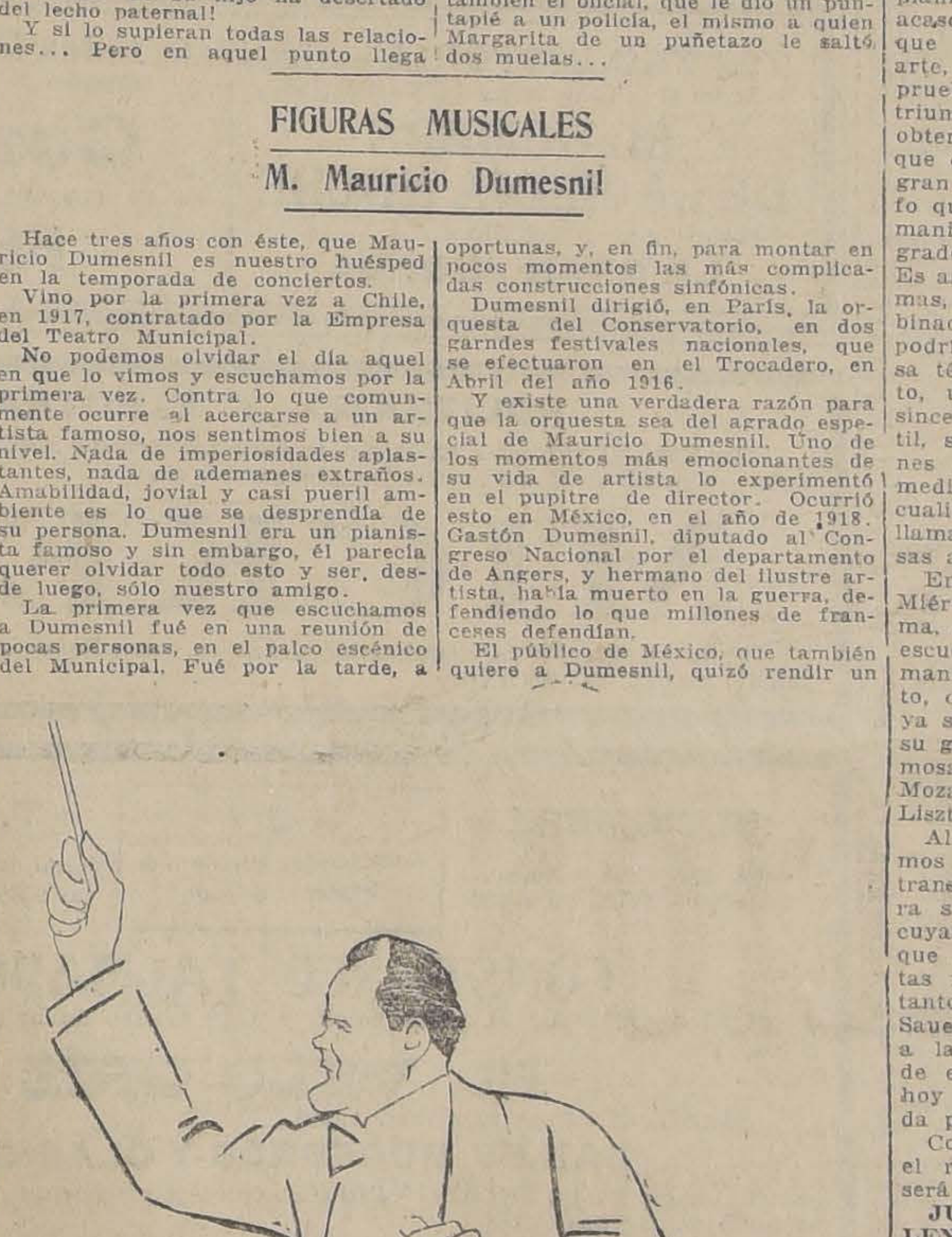

(Apunte de nuestro dibujante)

M. DUMESNIL DIRIGIENDO LA ORQUESTA CON QUE SE PRESENTARA AL PUBLICO DE SANTIAGO, EN LA TARDE DEL MARTES 1.o DE JUNIO, EN UN GRAN FESTIVAL SINFONICO NACIONAL

RECITAL ROSITA RENARD.— Entre los muchos y muy buenos pianistas que nos han visitado, acaso ninguna, entre todos, abarque caracteres tan hondos en su arte, como Rosita Renard. La prueba de ello está en el gran triunfo que, en tan poco tiempo, ha obtenido en Estados Unidos, país que es donde hoy por hoy consagran a los grandes artistas, triunfo que ya fué profetizado en Alemania, y que muy pocos han logrado alcanzar en igual forma. Es así como puede ofrecer programas, en sus recitales, de una combinación tal como ningún otro lo podría hacer, pues a su maravillosa técnica, que es lo más perfecto, une un temperamento noble, sincero, al par que delicado y sutil, sin sensiblerías ni exageraciones dignas tal vez de un artista mediocre. Rosita Renard, por sus cualidades y características, está llamada a ocupar las más honrosas alturas del arte pianístico.

En su próxima audición del Miércoles nos ofrecerá un programa, como el que pocas veces se ha escuchado, en el cual pondrá en manifiesto realce su temperamento, como en las obras de Chopin, ya sea la Balada o la Berceuse, y su gran mecánica, como en la famosa transcripción de la ópera de Mozart "Don Juan", hecha por Liszt.

Al respecto de esta obra, podemos decir que es la más perfecta transcripción que de alguna ópera se haya hecho, para piano y cuyas dificultades son tan grandes que la mayor parte de los pianistas fracasan en su ejecución. Y tanto es así que el gran pianista Sauer debe en parte su celebridad a la correcta interpretación que de esta Fantasía hace, y que es hoy maravillosamente interpretada por nuestra gran pianista.

Con tal antecedente, se cree que el recital del próximo Miércoles será un gran éxito artístico.

JULIA GIORDANO DE VALENCIA.— Como se ha anunciado, mañana Lunes a las 6 1|2, en el Teatro Unión Central, la señora Julia Giordano de Valencia dará un Recital de canto, con la colaboración del señor C. Valencia, amateur que ha interpretado la "Tosca" en el Santiago y la "Favorita" en el Municipal.

NOTICIAS CINEMATOGRAFICAS

SIETE ESTRENOS PRESENTA ESTA SEMANA EL SPLENDID. — Damos a continuación la lista de estrenos que durante la presente semana ofrecerá la casa Max Gluksmann en el Splendid Treatre.

Lunes, reprise de "Mickey", la obra maestra de Mack Sennet, y creación formidable de Mabel Normand.

Martes, estreno Universal: "El hombre de media noche", series 10, 11 y 12, serial por James Jim Corbett.

Miércoles, estreno Select, "Orgullo", obra maestra del gran Lewis J. Selznick, interpretado por la encantadora Norma Talmadge.

Jueves, estreno Triangle Specials, "Patas arriba", gracioso romance de amor, creación del famoso Taylor Holmes.

Viernes, estreno Extras Films, "El secreto del hindú", drama pasional de lujo, creación del gran trágico japonés Sessue Hayakawa.

Sábado, estreno Pathé París, "Bouclette", drama pasional de Luis de Mercanton, director de la Comedia Francesa, interpretado por la encantadora Gaby Deslys, y el gran actor de la Comedia Francesa, M. Signoret.

Domingo: estreno Metro Ideal: "Casi casados", comedia de amor, creación de la encantadora May Allison.

LAS VISTAS EXTRAS QUE ESTRENARA EN JUNIO EL SPLENDID. — Damos a continuación una lista de las películas extraordinarias que estrenará durante el mes de Junio el Splendid:

"Houclette", drama pasional Pathé París, obra de lujo, interpretada por la célebre Gaby Deslys y por M. Signoret.

"Casi casados", comedia artística por la encantadora May Allison.

"El jockey boxeador", primera producción británica de después de la guerra; poema de amor y drama sportivo, desarrollado entre la alta nobleza inglesa e interpretado por un gentil Lord y por las encantadoras hermanas Binney.

"Suicidio moral", drama pasional de tesis social, editada por Pathé N. Y., e interpretada por John Masson, Anna Luther, Clara Whitney, Leas Baird, Shirley Masson, etc.

"Veritas vincit", primera gran producción alemana de después de la guerra, novedad extraordinaria y de grandiosidad única, interpretada por hermosas y grandes actrices y gentiles actores alemanes.

Su argumento refiere las sucesivas encarnaciones del alma de una bella mujer, dsde los tiempos de los Césares de Roma hasta nuestros días.

EL ALHAMBRA ESTRENA HOY UNA PARAMOUNT DE LUJO: "UNA HIJA DE EVA", POR BILLIE BURKE, UN PRODUCCION DEDICADA AL MUNDO FEMENINO. — Los secciones de la tarde y la noche del Cine Alhambra, siempre se han caracterizado por presentar estrenos de gran aliento y pertenecientes a las mejores manufacturas del mundo. Hoy da a conocer esta sala una producción de lujo de la Casa Paramount, titulada "Una hija de Eva", obra que está interpretada por la exquisita actriz Billie Burke, figura representativa de la escena muda y cuyas producciones se cotizan a precios fabulosos.

En el argumento de esta comedia, que es más bien un drama de gran fuerza dolorosa, se ofrece un caso clásico de lo que sucede en muchas niñas de los Estados Unidos. Todas suspiran por conocer y vivir en la gran ciudad de la Unión: New York, la urbe gigantesca, un maremagnum humano y donde la vida es un continuo e incesante huracán que arrastra y barre con todo lo débil. "Una hija de Eva" tiene como protagonista a una bella muchacha que encierra en su cabeza los más fantásticos proyectos. Su deseo constante es la vida neoyorquina. No repara en medio alguno para lograr sus afanes, y, después de una trágica escena, dolorosa y cruel, hereda fortuna y parte hacia la ciudad soñada.

En New York le esperan las más crueles decepciones. Comienza por aturdirse con el boato y lujo de la ciudad y se entrega a los más curiosos medios de vida. Coqueta por temperamento, se complace en aceptar todos los amores que se le brindan, y, como es de comprender, muchos canallas persiguen su mano, es decir, su fortuna. También existe un hombre de conciencia que, enamorado de ella, se acerca con buenos fines. La obra continúa progresivamente, y todas sus escenas van intensificando su aspecto dramático. Así, el desenlace llega a su acción después de todas las lágrimas que sa derramado la bella aventurera.

"Una hija de Eva" es la cuarta Paramount que se presenta en la temporada.

LA MATINEE Y LA SECCION "SELECTA" DEL ALHAMBRA. — El programa que presenta hoy el Cine Alhambra es completo en su valer. En lo que respecta a la matinée y a la sección Selecta, los programas de que constan son verdaderamente interesantes. La primera presenta la última función de "La lucha por los millones", serie en la que se da a conocer el final de toda la novela, el desenlace en el que se ve cómo terminan los bandidos, y a qué parte van a parar. Los episodios se titulan (13) La máquina horrorosa, (14) El señuelo, y (15) El sóbre sellado.

La sección Selecta presenta el drama de la Artcraft "La piedra del diablo", interpretado por Geraldina Farrar y Wallace Reid, y dirigido por Cecil B. de Mille. Es una obra donde el interés del espectador se culmina hasta la sensación más refinada, debido a los aspectos que va tomando la obra. Es el mejor exponente de la Artcraft, que se ha presentado hasta el presente en el Cine Alhambra.

EL ORDEN DEL ESPECTACULO SEMANAL DEL CINE ALHAMBRA. —PRESENTACION DE "MANUEL RODRIGUEZ", LA MEJOR PRODUCCION NACIONAL. — A la semana que se inicia mañana corresponde la presentación en Santiago de la gran obra nacional "Manuel Rodríguez", trabajo en el cual se reconstruye científicamente la época histórica de la Reconquista española, en la cual se destacó con heroico relieve la figura de Manuel Rodríguez, el abogado guerrillero. Abundan, también en la semana, las cintas Paramount y Artcraft y las más prestigiosas figuras de la escena muda.

Damos el orden de algunos estrenos de importancia:

Lunes: "Los zarzales del camino", cinta Vitagraph, de Cordón Azul, por Corinne Griffith.

Martes: "Manuel Rodríguez", el film histórico.

Viernes: Día de moda, con una Paramount, por Wallace Reid, acompañado de Anna Little.

Sábado: Warren Kerrigan y Lois Wilson en "Casados por error". Un romance de amor y aventuras, de la Casa Pathé.

Domingo: "Esposa parisiense", drama de Artcraft, por Elsie Ferguson.

Los personajes de "Manuel Rodríguez" están muy bien repartidos entre distinguidos artitsas de nuestra escena nacional, distinguiéndose entre distinguidos artistas de nuestra río y María Padín, creadores ambos de los principales tipos de otras producciones nacionales y argentinas. Recordamos, a propósito, su actuación en la famosa película "Nobleza gaucha", que fué el film donde se revelaron como preciados elementos para la cinematografía suramericana. Entre nosotros han figurado en carácter principal en otras producciones chilenas.

TEATRO NOVEDADES. — **Sus tres funciones de hoy.**— Esta sala presenta hoy tres funciones de interés para el público. En la matinee se da el espectáculo serial "La lucha por los millones", en su cuarta función. La sección vespertina se hace con una obra de Priscilla Dean, la pizpireta actriz, una de las mujeres que se ha impuesto en Santiago con mucho éxito, y la nocturna "La piedra del diablo".

EL ESTRENO DE MAÑANA EN EL ALHAMBRA.— "Los zarzales del camino" es un drama novelesco de la Casa Vitagraph, Cordón Azul, en la cual interviene una figura femenina de gran valor en los elencos norteamericanos. Es Corinne Griffith, mujer que encierra en su temperamento el genio de la familia de su nombre. Es la obra una novela cinematográfica, una bella historia conmovedora de esas lindas muchachas que ilusionadas por el brillo tumultuoso de New York consume su existencia en la monotonía de un pueblo y que cuando llegan a ella ven de cerca todo lo que su cerebro no soñó antes de conocer la ciudad.

Vitagraph, Cordón Azul, ha reproducido esta historia con minuciosos detalles, abarcando el aspecto casi universal del romance que a diario se repite en todas partes donde hayan mujeres hermosas y hombres capaces de ilusionarlas con el espejismo del amor falso.

"Los zarzales del camino", se estrena mañana en el Alhambra.

LA NUEVA MANUFACTURA ESCANDINAVA "SWENSKA". — **La exclusividad la tiene la Italo-Chilena y la primera cinta es "solo para novias y casadas".** — Hacía algún tiempo que el norte de uropa no daba en nuestras pantallas la menor serial de vida. El lector recordará ese éxito sin precedentes en la historia del cine, que tuvo la manufactura danesa "Nordisk", de lo cual salió la verdadera elegancia en el vestir de los actores y el aspecto realista de las comedias. El norte de Europa siempre ha sido fecundo en producciones cinematográficas; pero esa fecundidad ha sido bien medida, sin caer en la vulgar: no han salido de allí tantas películas como en el sur pero, en cambio, ha producido exponentes de gran cultura. Comparando ambas regiones, los daneses, alemanes y escandinavos han hecho mucho, en relación juzgándolos con ese gran material e instalaciones de Italia y Francia.

Hoy día una nueva manufactura inicia su vida—que será muy próspera—en Europa: la Cía. "Swenska" que tiene su asiento en Stockolmo. Esto es una verdadera curiosidad para el público y el primer exponente de esta marca que se recibió en Chile tiene que causar el efecto que se merece.

Decimos esto porque la Compañía Italo-Chilena es la que se ha apresurado a adquirir la exclusividad para Chile de estas marcas, y ya está anunciada la primera "Swenska".

Se titula "Sólo para novias y casadas" y en su elenco figuran nombres de grandes artistas de la escena escandinava. Así, vemos, por ejemplo, los de dos grandes figuras: Víctor Spostrom, actor de gran prestigio en Europa; y el de Hard Molander, actriz que lleva en sus ojos infinita poesía y la belleza suave del paisaje boreal.

Esta obra se estrenará en Santiago dentro de poco.

LA GRAN MATINEE DE HOY DEL SPLENDID.—A las 3.15 de la tarde de hoy presentará el Splendid, una matinee en la que serán exhibidas las siguientes vistas: las series 7, 8 y 9 del serial de misterio, aventuras sensacionales, actos de gran audacia, interpretada por el simpático actor y célebre boxeador Francis Ford titulada "El misterio de los 13". Además se exhibirá la comedia, con bailes clásicos inter-

TEATRO LA COMEDIA
Empresa Ernesto Bouquet
Gran Compañía de Operetas en Castellano VALLE-CSILLAG
HOY — DOMINGO 30 MAYO — HOY
Grandiosa matinée, a las 3.15 P. M. Gran éxito. La opereta en tres actos del maestro Jones
LA GEISHA
Grandiosa presentación.
Noche, a las 9.15 P. M. Acontecimiento artístico
LA BELLE RISETTE
del maestro Leo Fall en tres actos.
Lunes: "La Duquesa de Bal Tabarin".

TEATRO SANTIAGO
Empresa Ernesto Bouquet
Gran Compañía Española de Comedias DIAZ-PERDIGUERO
Hoy Domingo 30 de Mayo de 1920
3 Grandes funciones
Matinée, a las 3.15 P. M.
LA GRAN FAMILIA, PILAR
Sección familiar, a las 6.15 P. M.
EL RETIRO
y tonadillas por Mercedes Díaz.
Noche, a las 9.15. Gran suceso
MALVALOCA
Tonadillas por Mercedes Díaz.
En esta semana, estreno de "El alma de la fuerza", de Yáñez Silva.

TEATRO COLON
HOY
MATINEE:
La Lucha por los Millones
Episodios 7, 8 y 9
ESPECIAL: Episodios 10, 11 y 12.
NOCHE: SUPER ARTCRAFT:
La Piedra del Diablo
Protagonistas: Geraldina Farrar y Wallace Reid
HOY: CUARTETO ORQUESTAL

Club de Señoras
Hoy a las 6 P. M., se presentarán ante el público en el Teatro del Club de Señoras, la eximia tonadillera María Santa Cruz y la conocida bailarina Antonieta Castro (Petrova).
Entrada: $ 6.00

TEATRO UNION CENTRAL
HOY DOMINGO 30 DE MAYO
Vermouth y Nocturna: Hermoso estreno TRIANGLE PICTURES:
JOYAS DE LA CORONA
Presentación lujosa. Interpretación a cargo de la hermosísima actriz CLARA ANDERSON.
La orquesta ejecutará hermosos trozos que presenta por primera vez el maestro Enrique Soro:
Consolation, vals - D'Amour, vals - Chanson Triste - Andante Apassionato

T. IRIS
MATINEE A LAS 3 EN PUNTO
CHAPLIN ARISTOCRATA
Del contrato de 500.000 dólares.
Especial de Gran Moda, a las 6.15 y Nocturna a las 9.30
SELECT presenta a CONSTANCE TALMADGE en
Felicidad a la Moda
Mañana: "LA PIEDRA DEL DIABLO", por Geraldina Farrar y Wallace Reid.

SPLENDID = HOY

EN BREVE: "VERITAS VINCIT", PRODUCCION ALEMANA DE 1920

MATINEE A LAS 3.15

(NIÑOS: $ 0.60)

LAS SERIES 7, 8 Y 9, tercera función del formidable serial de misterio, colosales matchs a puñete limpio y hazañas estupendas por el varonil y simpático FRANCIS FORD.

"EL MISTERIO DE LOS 13"

Y el lindo drama de aventuras por Harold Lockwood, titulado

"AIRES DE PRIMAVERA"

DEJAD A LOS NIÑOS vengan al Splendid, pues, ven dos colosales películas por $ 0.60.

ESPECIAL DE GRAN MODA A LAS 6.30 Y SEGUNDA TANDA A LAS 10.30 P. M.

LINDISIMO ESTRENO: "METRO - IDEAL"

El conmovedor poema sentimental, obra de gran lujo y exquisito arte, cuyo argumento narra la novela de una de aquellas niñas que sueñan con el "Príncipe Azul" de la leyenda, que aparecerá de un momento a otro para llevarlas a encantados palacios donde reinan la felicidad y el amor y titulado

La Edad de Los Ensueños

creación admirable de la encantadora favorita de nuestra sociedad

MAY ALLISON

Inolvidable protagonista de "La luz del mundo". La secunda el simpático actor BEN WILSON.

Primera Tanda, a las 9.15 P. M. "LA JUSTICIA SECRETA", por Dixie Lee.

7 ÓPTIMOS ESTRENOS

"Bouclette" por Gaby Deslys

será el espectáculo formidable que llenará nuestro teatro la próxima semana:

LUNES. — Reprise: (Platea $ 2). "NICKEY", la obra maestra de Mack Sennet y creación formidable de Mabel Normand, obra que ha obtenido éxito inmenso.

MARTES. — Estreno "Universal": "EL HOMBRE DE MEDIA NOCHE", series 10, 11 y 12, serial de frac y guante blanco, por James Corbett.

MIERCOLES. — Estreno "SELECT": "ORGULLO", obra maestra del gran Lewis J. Selznick, y emocionante drama pasional de gran lujo, interpretado por la encantadora NORMA TALMADGE, actriz que hace en esta obra tan admirable creación que se supera a sí misma.

JUEVES. — Estreno "Triangle-Specials": "PATAS ARRIBA", graciosísimo romance de amor, en el que hace su creación suprema el gracioso y distinguido actor TAYLOR HOLMES, el famoso Max Linder americano.

VIERNES. — Estreno "Extras Films": "EL SECRETO DEL ...", drama pasional de gran lujo, creación suprema del gran trágico japonés SESSUE HAYAKAWA.

SABADO. — "Estreno Pathé-Paris": "BOUCLETTE", drama pasional de Mr. Luis de Mercanton, Director de la Comedia Francesa, interpretado por la encantadora GABY DESLYS, y el gran actor de la Comedia Francesa Mr. SIGNORET.

DOMINGO. — Estreno "Metro-Ideal": "CASI CASADOS", graciosísima comedia de amor, de lujo y juventud, obra de belleza admirable, en que hace su más formidable creación la encantadora MAY ALLISON.

Muy luego, estreno de la producción

GOLDWYN DE 1920

por Geraldina Farrar, Mabel Normand, Madge Kennely, Pauline Frederick, Tom Moore y Will Rogers.

ORGULLO

En esta "SELECT" de exquisitas tendencias artísticas, campea la gran belleza y el talento dramático de NORMA TALMADGE.

EN EL SPLENDID EL MIERCOLES PROXIMO

BARRERAS DEL AMOR

Esta "UNIVERSAL ESPECIAL ATRACCION" ha sido estimada por la crítica norteamericana, como la "mejor comedia" de MARY MAC LAREN.

EN EL UNION CENTRAL EL JUEVES PROXIMO

PROGRAMA DE LA CIA. CINEM. ITALO-CHILENA

pretada por el gentil Harold Lockwood y la linda Paulina Curley, titulada "Aires de Primavera".

MAY ALLISON Y BEN WILSON, EN LAS FUNCIONES DE MODA DE HOY DEL SPLENDID. — Estrenará hoy el Splendid, en la especial de moda y en la segunda tanda, una nueva producción de la manufactura americana, la Metro Ideal.

El romance sentimental, obra de lujo, titulada "La edad de los ensueños", obra cuyo argumento narra la novela de una de aquellas niñas que sueñan con el "príncipe" de la leyenda, gentil y enamorado que seguramente saldrá de su encantamiento, y vestido como los demás mortales, vendrá de la noche a la mañana a buscarlas para llevárselas a palacios donde reinan la felicidad y el amor. Hace en esta obra una creación sentimental, la encantadora y elegante May Allison. La secunda en la interpretación el gentil galán Ben Wilson.

"MICKEY".—Mañana en el Splendid.—Exhibirá mañana, tanto en la especial como en la nocturna y por última vez el Splendid, la obra que ha constituído un gran éxito, titulada "Mickey", obra maestra de Mack Sennet, que es una producción originalísima, variadísima que ha obtenido la más franca aceptación de parte de nuestra sociedad y público en general. Interpreta la obra la encantadora Mabel Normand, actriz que hace una creación que consideramos como lo más perfecto que haya interpretado dicha actriz.

UNA OBRA DE NORMA TALMADGE.

—Estrenará el Miércoles próximo el Splendid, la hermosa película Select, marca ya acreditada ante nuestro público, la obra original y dirigida por el célebre director americano de vistas de arte, Lewis J. Selznick y titulada "Orgullo", emocionante drama pasional, obra de lujo, en la que Norma Talmadge, hace una gran creación.

TEATRO UNION CENTRAL. — Hoy en vermouth y nocturna, funciones de moda, estrena este cine la hermosa producción Triangle Pictures "Joyas de la corona", presentación lujosa, interpretación a cargo de la actriz Clara Anderson.

La orquesta ejecutará trozos que da a conocer por primera vez el maestro Enrique Soro.

COLISEO NACIONAL. — Este popular teatro de la calle Arturo Prat, anuncia para hoy tres funciones: en matinée presenta la tercera función de "El misterio del silencio"; en vermouth, "El hombre de media noche", episodios 7, 8 y 9; en noche estreno Select de lujo, "Su noche de bodas".

"BARRERAS DEL AMOR". — Hay situaciones especiales en la vida humana que no pueden narrarse; se necesita presenciar, ver, saborear ese aspecto del genio para darse cuenta de lo que el arte mudo es capaz de decir sólo con una actitud fisonómica. En este caso, María Mac Laren, protagonista de "Barreras del amor", realiza un gran papel. Ya cómica, ya sentimental, según lo requiere el momento psicológico, interpreta su personaje perfectamente idealizado, dándole la vida natural de su propio ser con el sentido de la realidad.

"Barreras del amor", será exhibida en el Unión Central el próximo Jueves, en sus funciones de tarde y noche.

"ORGULLO". — Select, manufactura cinematográfica que se destaca por la suntuosa presentación de sus obras, por el talento con que su director dirige hasta los detalles más insignificantes, y por el acierto con que elige distintos personajes que sirven los roles de sus obras.

MAÑANA GARDEN

POR ULTIMA VEZ y a precios reducidos:

VINDICACION

Norma Talmadge, es la principal intérprete de "Orgullo", y como en todas sus creaciones, hace gala de su gran temperamento artístico.

"Orgullo" será presentado por el Splendid el Jueves próximo en sus funciones de tarde y noche.

LAS REUNIONES SOCIALES DEL GARDEN THEATRE. — En sección vermouth y nocturna presenta hoy esta sala el último exponente de la acreditada manufactura Select, artística y elegante comedia social, titulada: "Su cara mitad", en cuya interpretación figura la eminente actriz Alice Brady, protagonista de "Su noche de bodas".

Como de costumbre estas reuniones sociales serán de moda.

En matinée presenta "La lucha por los millones", interesante serial de aventuras novelescas, en sus episodios penúltimos.

UNA PARAMOUNTH EN EL TEATRO ALAMEDA. — Una artística y meritoria producción Paramounth presenta hoy este cine en sus funciones de especial y nocturna. Nos referimos a la intensa tragedia moderna titulada "Perlas ocultas", en la que hace una de sus más acabadas interpretaciones el famoso actor japonés Sessue Hayakawa. En matinée exhibirá los penúltimos episodios de la bonita serial de aventuras "La lucha por los millones", protagonizada por los aplaudidos artistas William Duncan y Edith Johnson.

LAS FUNCIONES DE HOY DEL MUNDIAL CINEMA. — Tres escogidas funciones anuncia este cine para hoy. En matinée, la segunda función de "La lucha por los millones" y los episodios 4, 5 y 6 de la emocionante serial "El hombre de media noche. En especial y noche presenta los penúltimos episodios de la serial de aventuras novelescas titulada "La lucha por los millones", protagonizada por los aplaudidos artistas William Duncan y Edith Johnson.

TEATROS SETIEMBRE Y BRASIL. — El programa que anuncia para hoy tarde y noche, la empresa de estos cines, es más que suficiente para darles llenos absolutos en ambas funciones.

En primer lugar figura el estreno de "El velo gris", comedia Select interpretada por la encantadora Constance Talmadge, la cual caracteriza a una joven amiga de conquistarse el mejor pololo de cada salón o de cada fiesta para jugar con él como el gato con el ratón. Convenientemente intercalados en el argumento de esta cinta, hay explicación de curiosos sistemas yankees para adelgazar, mejorar la piel, hermosear las uñas, etc. Secunda a Constance el apuesto galán Harrison Ford.

El número de bailes de moda y clásicos Belkiss-Prince, que debutó ayer con éxito, presentará un lucido programa tanto en la vermouth como en la nocturna. Ha sido una feliz idea la de la empresa de contratar un número tan agradable como el que hace esta pareja para matizar su espectáculo cinematográfico y musical.

En la matinée se exhibirá, en ambos cines, la última función de la serie "La lucha por los millones". La matinée del Brasil será amenizada con orquesta y habrá números de boletos premiados para los niños.

MATINEE - T. Unión Central

2½ - GRAN PROGRAMA COMICO

MACK SENNET Y CARA DE CALLO

Pugilato entre uno y otro artista.

3½ - I. PASCUAS ROJAS

Lindísimo drama medioeval, en colores.

II. EL JARDIN ZOOLOGICO DE ROMA

4½ - SIN FAMILIA

Emocionante drama, según la novela de Malot. Aventuras, dificultades y triunfo del pequeño Remí. Recomendamos esta cinta como muy interesante.

Canjéense las entradas por números para el gran sorteo del 29 de Junio, cuyo gran premio es "El Tesoro de la Juventud".

EL PROXIMO MARTES DE MODA. — **"Una hija de Eva"**, hermosa vista Paramount interpretada por Billie Burke, es la película escogida por los teatros Setiembre y Brasil para su venidero Martes de moda. Habrá también números de baile por la pareja Belkiss-Prince, y un lucido programa musical, especialmente en el Setiembre, donde el Quinteto Carvajal, Schleue, Pengean, Rossi y Barbat da verdaderos conciertos.

"CUANDO CHAPLIN ENLOQUECIO DE AMOR". — Si la película meramente descriptiva de la Fiesta de los Estudiantes, fué hace tres años una cinta de éxito triunfal en todo Chile, mucho hay que esperar de "Cuando Chaplin enloqueció de amor", en la cual todas las pintorescas escenas de la Fiesta de la Primavera, están intercaladas dentro de un bien hilado argumento cómico.

"Cuando Chaplin enloqueció de amor", se estrenará dentro de poco en el Alhambra y al día siguiente en los teatros Setiembre y Brasil.

LAS EXHIBICIONES DE HOY". —Como de costumbre, el Teatro Delicias ofrece a sus habitúes, para la matinée "El hombre de media noche", episodios 7, 8 y 9, creación de James J. Corbett.

Para la Especial, "Vindicación o la mujer ante la ley", obra basada en la tragedia Errázuriz Saulles, que ha constituido el más grande éxito de la temporada, y en nocturna anuncia "Su cara mitad", creación de lujo de la hermosa Alice Brady. En ella nos relata una historia de sonrisas y lágrimas, que ha sido todo un éxito.

"MICKEY".—Se estrena hoy en el Politeama y el Electra.—Hoy en las funciones especial y nocturna, estrenarán los teatros Politeama y Electra la obra maestra de Mack Sennet, titulada "Mickey", en la que hace su más grande creación la actriz Mabel Normand.

Esta obra, que ha sido calificada por la prensa extranjera como una de las más formidables producciones del cinematógrafo, reune en sabrosa mezcla pasajes de drama impresionante, aventuras sensacionales, comedia chispeante y bufonada admirable.

"Mickey" es el nombre de la protagonista, una muchacha vivaracha y alegre que por todas partes busca la entretención. Transplantada de su ambiente, llega a Nueva York, a casa de unos parientes aristócratas que muy luego la miran en menos. Deben suceder allí aventuras indecibles, que dan por final resultado una película verdaderamente maestra.

"Mickey" ha sido la consagración definitiva de Mack Sennet, entre los grandes directores de escena.

Mabel Normand, por su parte, que empezó su carrera artística al lado de Chaplin, y que fué la verdadera "descubridora" de este bufo, alcanza en la obra un éxito definitivo.

UNA PRODUCCION DE OLIVIA THOMAS ESTRENA EL AMERICAN CINEMA.—Olivia Thomas ha logrado colocarse a un nivel entre las artistas, al que muy pocas alcanzan. Méritos le sobran para ello, pues no solamente es una belleza personal, sino también su arte delicioso y original.

El American Cinema anuncia en las funciones nocturna de hoy el estreno de su última creación, titulada "¡Qué inocente!"

En la especial exhibirá la hermosa cinta dramática "Olvidando su pasado", por Bessie Barriscale y en la matinée iniciará la exhibición de "El misterio de los 13" por Francis Ford y Rosemary Theby.

EL TEATRO ODEON.— Nos comunica la empresa alquiladora de este Cine, que para mediados del mes próximo, se inaugurará este Cine, reconstruido a todo costo y capaz de satisfacer las mayores exigencias. Han sido estudiados en los planos de edificación, el máximum de seguridad para el público, pudiéndose decir que no habrá en Santiago un teatro que presente mayor número de ventajas y seguridades. Para ello bastará decir que el teatro tendrá cuatro salidas independientes a dos distintas calles y por cuatro pasadizos diferentes.

Como se ve, los peligros en un caso de siniestro, han sido reducidos al mínimo.

HOY ESTRENA "FELICIDAD A LA MODA" EL TEATRO IRIS (Castro 130).—En la sección especial de moda y en la nocturna de hoy estrena el Teatro Iris la película Select, edición 1920, titulada "Felicidad a la moda", interpretada por la hermosa y encantadora Constance Talmadge y el simpático galán Harrison Ford.

En la matinée se estrena la creación de Chaplin, del contrato de los 500 mil dólares, titulada "Chaplin aristócrata".

Mañana, como 12 Lunes Selecto, se estrena la creación de Geraldina Farrar y Wallace Reid, titulada "La piedra del Diablo", película Artcraft.

TEATRO COLON.— Esta concurrida sala presentará en esta semana a sus favorecedores los siguientes estrenos:

Mañana, "Perlas ocultas".

Miércoles, "El misterio de la torre gris".

Jueves, tres funciones, matinée, "Luchando con la muerte." Especial y noche "Vindicación".

Viernes, "Los espías"; y

Sábado, "El misterio de los 13", episodios 7, 8 y 9.

TEATRO ATENAS.— Lunes, "Dios como testigo".

Martes, tarde y noche, "Víctima de la hipocresía".

Miércoles, "La lucha por los millones".

Jueves, "La mentira", Artcraft.

Viernes, tarde y noche, "El misterio de los 13".

Sábado, tarde y noche, "La piedra del diablo", Artcraft.

Domingo, "La torre gris".

En esta lista de estrenos hay que considerar que en su mayoría son extraordinarios.

TEATRO EXCELSIOR.— Matinée, los episodios 1, 2 y 3 de "El hombre de media noche" y segunda función de "La lucha por los millones".

Vermouth, "La mentira", segunda película Artcraft, drama cruel, interpretado por la gran actriz Elsie Ferguson.

Noche, "Vindicación o la mujer ante la ley", el drama de la madre chilena que desafió al mundo por amor a su hijo.

La orquesta, además de haber confeccionado un selecto programa, ha sido aumentada especialmente para esta función.

TEATRO VICTORIA – Orquesta todos los días – HOY – TRES FUNCIONES

Sigue el éxito de la matinée del siglo:

EL HOMBRE DE LA MEDIA NOCHE

Series 7, 8, 9; y el FIN de

LA GRAN JUGADA

Especial y Noche: Estreno SELECT de lujo:

Constance Talmadge

en su reciente creación de 1920:

FELICIDAD A LA MODA

POLITEAMA Y ELECTRA

En Especial y Noche, exhibirán la obra maestra de MACK SENNET, la película que reune en sí sola todos los géneros del cine:

MICKEY

Obra que ha sido la consagración definitiva como Reina de la Pantalla, de la genial MABEL NORMAND.

MATINEES

POLITEAMA: Episodios 7, 8 y 9:

EL MISTERIO DE LOS 13

ELECTRA: Episodios 4, 5 y 6 de

EL MISTERIO DE LOS 13

La serie en que triunfa

FRANCIS FORD

SETIEMBRE

Tarde, a las 6.5 - Noche, a las 9.20 - Teléf. Ing. 404

HOY

Localidades numeradas

Platea: $ 2.00

T. BRASIL

Tarde, a las 6.20 - Noche, a las 9.30 - Teléf. Ing. 3141

CONSTANCE TALMADGE

enseñará a conquistar el mejor pololo y dará recetas de belleza, en la preciosa SELECT

EL VELO GRIS

Además, en ambas funciones, habrá

BAILES MODERNOS Y CLASICOS

por la notable pareja BELKISS - PRINCE. Número procedente del Casino y del Esmeralda de Buenos Aires.

Martes: Una hija de Eva

MATINEE

FIN de la linda serie de aventuras

LA LUCHA POR LOS MILLONES

Por el valiente cow-boy WILLIAM DUNCAN.

En el Teatro Brasil será amenizada por

ORQUESTA

y habrá sorpresas y premios para los niños.

DELICIAS

Matinée de éxito: HOMBRE MEDIA NOCHE. Episodios 7-8-9

Especial: A pedido de numerosas y distinguidas familias, y por quinta vez:

Vindicacion

Noche: "SELECT": ALICE BRADY, la reina del arte y la elegancia, en

CARA MITAD

Triunfo delirante, éxito inmenso

T. NOVEDADES – HOY – TRES FUNCIONES

MATINEE

La lucha por los millones

4.a Función.

ESPECIAL

La Piedra del Diablo

ARTCRAFT por GERALDINA FARRAR y WALLACE REID.

NOCHE

La Parlanchina

Por la hermosa PRISCILLA DEAN.

PROGRAMAS DE HOY

COMEDIA.— Compañía de operetas Valle-Csillag.—Matinée: "La Geisha". Noche, "La bella Risette".

SANTIAGO.— Compañía de comedias Díaz Perdiguero.— Matinée "La gran familia" y "Pilar", de C. Cariola. Vermouth, "El retiro". Noche, "Malvaloca" y tonadillas por Mercedes Díaz.

SAN MARTIN.— Compañía de vaudevilles Casimiro Ros.— Matinée, "La mujer de Putifar". Vermouth, programa para familia. Noche, "La mujer de Putifar" y tonadillas por Rosa de Granada.

ALHAMBRA. — Matinée última función de "La lucha por los millones".

Selecta: "La piedra del diablo" por Gerardina Farrar y Wallace Reid.

SPLENDID. — Matinée series 7, 8 y 9 de "El misterio de los 13" y "Aires de Primavera" por Harold Lockwood y Paulina Curley.

Especial y segunda tanda "La edad de los ensueños" por May Allison y Ben Wilson.

Primera tanda "La justicia secreta" por Dixie Lee y Arthur Behrens.

SETIEMBRE Y BRASIL.—Matinée: "La lucha por los millones", última función.

Tarde y noche: "El velo gris" por Constance Talmadge y bailes por la pareja Belkiss-Prince.

GARDEN. — Matinée penúltimos episodios de "La lucha por los millones". Vermouth y nocturna "Su cara mitad" por Alice Brady.

ALAMEDA. — Matinée penúltimos episodios de "La lucha por los millones". Especial y noche "Perlas ocultas" por Sessue Hayakawa.

UNION CENTRAL. — Matinée infantiles a las 2.30, 3.30 y 4.30. Vermouth y nocturna "Joyas de la corona" por Clara Anderson.

COLISEO NACIONAL. — Matinée tercera función de "El misterio de los 13". Vermouth "El hombre de media noche", episodios 7, 8 y 9. Noche "Su noche de bodas" por Alice Brady.

IRIS (Castro 130). — Matinée "Chaplin aristócrata".

Especial y noche "Felicidad a la moda". Protagonistas Constance Talmadge y Harrison Ford.

DELICIAS.— Matinée "El hombre de media noche" series 7, 8 y 9. Especial y noche "Su cara mitad" creación de Alice Brady.

CHILE. — Matinée primera función de la serie "El misterio de los 13". Además episodios 4, 5 y 6 de "El hombre de media noche".

Noche: "La parlanchina", creación de Pricilla Dean.

NOVEDADES.— Matinée, cuarta función de "La lucha por los millones".

Vermouth: "La parlanchina", por Priscilla Dean, y en la noche "La piedra del diablo".

IMPERIAL. — Matinée "El hombre de media noche", series 1, 2 y 3. "La lucha por los millones", series 10, 11 y 12. Especial última función de "La lucha por los millones". Noche "Los espías", con orquesta especial.

COLON. — Matinée, episodios 7, 8 y 9, de "La lucha por los millones. Especial 10, 11 y 12 de la misma película. Noche "La piedra del diablo", protagonistas: Gerardina Farrar y Wallace Reid.

POLITEAMA. — Matinée: Episodios 7, 8 y 9 de "El misterio de los 13". Especial y noche "Mickey" obra maestra de Mack Sennet, por Mabel Normand.

ELECTRA. — Episodios ... de "El misterio de los 13". Especial y noche "Mickey" de Mack Sennet, por Mabel Normand.

INDEPENDENCIA. — Episodios 4, 5 y 6 de "El misterio de los 13". Especial, episodios ... "El hombre de media noche". Nocturna "..." por Creighton Hale ...

SELECTA. — ... episodios 4, 5 y 6 de "El misterio de los 13", Nocturna "..." triunfos, por Creighton Hale ... ne Caprice.

AMERICAN. — ... episodios 1, 2 y 3 de "El misterio de los 13". Especial "Olvidando su pasado", por ... Nocturna "¡Qué inocente!" por Olivia Thomas.

HIPODROMO CIRCO. — Matinée y noche funciones ... Nacional. Números por ... lazar, Finito, ... ti, etc.

ODEON. — ... Dirección Maeksmann.

ATENAS. — ... desigual. Selecta "El secreto ..." Especial "La lucha por los millones". Noche "La ... nor."

EXCELSIOR. — ... episodios 1, 2 y 3 de "El hombre de media noche" y segunda función de "La lucha por los millones". Vermouth "La mentira" por Elsie Ferguson. Noche "Vindicación o la mujer ante la ley".

GARDEN - Especial y Noche - ALICE BRADY

REUNIONES SOCIALES DE MODA!

La actriz de la aristocracia, en

"SU CARA MITAD"

Elegante y artística comedia social

ALAMEDA - TARDE Y NOCHE

SESSUE HAYAKAWA en el intenso drama PARAMOUNT:

"PERLAS OCULTAS"

MATINEES: ALAMEDA Y GARDEN: "LA LUCHA POR LOS MILLONES". PENULTIMA FUNCION.

INFORMACIONES DEL EXTERIOR

Servicios de nuestros Corresponsales Especiales, vías Eastern y Colón, de "The Associated Press", vía Colón, y de la Agencia Havas

GABRIEL D'ANNUNZIO INICIA UN AVANCE DESDE FIUME CONTRA LOS SURESLAVOS

SEGUN DESPACHOS DE BELGRADO, SUS TROPAS, ASCENDENTES A 14,000 HOMBRES, SE APROXIMAN A SUSAK

Noticias posteriores indican que D'Annunzio ha regresado a Fiume

El senador Lodge presenta una moción destinada a denegar al Presidente Wilson la autorización pedida para aceptar el mandato sobre Armenia

Hay noticias de la iniciación de negociaciones entre Lituania y la Rusia maximalista, para concertar una alianza contra Polonia. —

En Londres, y de fuente lituana, se declara que no es efectivo que se haya firmado un pacto con ese fin

Las tropas griegas que ocupan la Tracia búlgara llegan a Gumuldjina. — Se denuncia que la artillería búlgara ha cañoneado a los griegos durante su avance

El general Herrero, señalado como responsable de la muerte de Carranza, ofrece probar que el Presidente se mató por propia mano

GRAN BRETAÑA

LA LUCHA CONTRA LA FIEBRE AFTOSA

LONDRES, 29.— Todas las restricciones impuestas a causa de la fiebre aftosa en Norfolk y Kent han sido levantadas.

EL PESO DE UN TORO

LONDRES, 29.— Los diarios dicen que el toro Shorthorn, vendido en el mercado Roath de Cardiff, pesaba 2,439 libras lo cual constituye un record.

MR. LLOYD GEORGE REGRESA A DOWNING STREET

LONDRES, 29. — Mr. Lloyd George, cuya salud ha mejorado mucho, llegó ayer, inesperadamente, a Downing Street, donde se reunió con varios miembros del Gabinete. No se ha formulado ninguna declaración acerca de la Conferencia de Spa, pero se estima que, entre otras cosas, trataron de la situación de Rusia y de la visita de Mr. Millerand.

RENOVACION DE LA ALIANZA ANGLO-NIPONA

LONDRES, 29.—El "Times", en una comunicación de Tokio, dice que los círculos oficiales se creen que la renovación de la alianza anglo-japona, en los mismos términos que la de 1911.

POSIBLE RECEPCION DE UN DELEGADO MAXIMALISTA

LONDRES, 29.—El "Daily Graphic" dice que Lord Curzon, recibirá al representante maximalista Krassin.

REFUERZOS MILITARES A IRLANDA

LONDRES, 29.—El "Daily Telegraph" dice que el Gabinete tomó disposiciones para enviar a Irlanda, a la brevedad posible, algunos refuerzos.

Según dice, se enviarán siete batallones de infantería, los que ya están listos para partir.

CREACION DE UNA FUERZA DE POLICIA INTERNACIONAL

PORTSMOUTH, 29.—La Asociación de Derecho Internacional celebró ayer una resolución en que se consideraba que la Liga de las Naciones debería examinar el proyecto de una fuerza de policía internacional, a la cual cada país contribuiría con su cuota".

El mayor Davies, miembro del Parlamento, se declaró partidario en su discurso de que a ningún país se le permitiera usar gases venenosos, aeroplanos de guerra, artillería pesada ni tanques, y que todo material fuera entregado a la Liga.

ATENTADO EN UN CUARTEL DE POLICIA

LONDRES, 29. — Comunican de Limerick, condado de Limerick, que el cuartel de policía ha sido atacado e incendiado, pereciendo en él carbonizados varios agentes de policía y resultando heridos algunos otros.

NUEVO ALTO COMISARIO BRITANICO EN PALESTINA

LONDRES 29. — La Oficina de Correspondencia Israelita anuncia que Mr. Herbert Samuel, se hará cargo de sus funciones de Alto Comisario británico en Palestina el 1.o de Julio próximo.

Ayer partió a Palestina.

Las autoridades de dicha región serán nombrado un nuevo consejo de la Comunidad de Jerusalem, consejo que será compuesto de seis personas: dos judíos, dos mahometanos y dos cristianos, siendo el presidente mahometano y el vice- presidente judío.

PROXIMA REUNION DE LLOYD GEORGE Y KRASSIN

LONDRES 29. — "The Times" anuncia que Mr. Lloyd George y las prominentes personalidades británicas se encontrarán con Krassin esta semana.

Se cree que Krassin propondrá el oro ruso, sellado por el Gobierno imperial, para su venta.

REVOLUCION CONTRA EL VIZCONDE FRENCH

LONDONDERRY 29. — El Gobierno municipal de la ciudad acordó quitar el nombre del vizconde French, lord teniente de Irlanda, del rol de hombres libres de la ciudad y uno de los regidores declaró que French era el "Poncio Pilatos de Irlanda".

RESOLUCION DE LA CONFERENCIA DE LA ASOCIACION DE DERECHO INTERNACIONAL

PORTSMOUTH, 29.— La Conferencia de la Asociación de Derecho Internacional adoptó un voto pidiendo a la Sociedad de las Naciones que estudie el proyecto tendiente a la creación de la fuerza internacional.

NO HAY PACTO ANTI POLACO ENTRE LITUANOS Y BOLSHEVIQUIS

LONDRES, 29.—Un despacho de fuente lituana llegado a esta capital desmiente las noticias que desde allí daban un pacto de alianza que se había firmado entre dicho país y los maximalistas rusos, contra Polonia.

COLOCACION DE UNA PRIMERA PIEDRA

LONDRES, 29.— El Rey y la Reina colocaron la piedra fundamental de la Escuela de Ciencias Económicas de la Universidad.

BELGICA

AUMENTO DE SALARIO A LOS MINEROS

BRUSELAS, 29. —La Comisión de Minas decidió aumentar los salarios de los mineros, en un 5 por ciento, a partir del 1.o de Junio próximo.

"Le Moniteur" publica un decreto referente al embargo, requisición y reparto del carbón.

FRANCIA

EL FINAL DEL DISCURSO DE MILLERAND

Texto de la moción de confianza de la Cámara

PARIS, 29.—M. Millerand, en el discurso que pronunció ayer en la Cámara, respondiendo a las interpelaciones sobre política internacional, dijo:

"Los informes recogidos desde hace un año atrás permiten llegar a la conclusión de que se puede estimar entre 200 y 210 mil millones el importe de las reparaciones que se deben a Francia, lo que, el 15 de Mayo, equivalía a 70,000 mil millones de marcos oro. Este avalúo no se base para nada en la capacidad de pago por parte de Alemania. El valor de la cifra global depende de muchos otros elementos de crédito.

Refiriéndose a la cuestión de prioridad pedida por Francia, M. Millerand recuerda las declaraciones hechas por Mr. Bonar Law en la Cámara de los Comunes, explicando el por qué el Gobierno británico, en atención a sus dominios, rehusaba la prioridad de Francia, pero le concedía el derecho a un porcentaje de 35 por ciento del total de las reparaciones que va a pagar Alemania.

"No nos detuvimos aquí—continúa el premier.—Era preciso garantizar a todos los aliados una acción concreta y efectiva, ya bajo la forma de capitales para cubrir la indemnización, ya por medio de un empréstito internacional, o ya mediante una serie de empréstitos, entendiéndose bien que los aliados marcharían de acuerdo y estrechamente unidos para la ejecución de todas las cláusulas del Tratado, en tal forma que ninguno de ellos se encontrar solo para la defensa de sus intereses frente al deudor". (Aplausos).

La Cámara aplaude frenéticamente al premier cuando repite con enérgica elocuencia, la afirmación hecha últimamente en esa misma tribuna, de que el Gobierno francés y los aliados entendían que no debían desprenderse de sus garantías, especialmente de los territorios ocupados de Alemania.

"Nuestra política, prosigue el Presidente del Consejo, es en primer término una política de unión con los aliados. También es de acuerdo con Alemania, y para realizar esta política de acuerdo y de unión es necesario pasar a los hechos y aceptar francamente un temperamento de acción y de responsabilidad".

Y terminó diciendo:

"Ustedes, señores, pueden examinar la situación y escoger la solución que les parezca mejor en interés del país".

Y bajó la tribuna en medio de estruendosos aplausos de toda la Cámara.

Pocas veces se había notado en la Cámara tal expresión de unanimidad.

Luego usó de la palabra M. Loucheur, comentando el tratado de Versalles. M. Vincent Auriol pide al premier que amplíe su explicación para saber si la cifra global de indemnizaciones será avaluada en marcos o en francos. M. Millerand le contesta que no puede decir nada más fuera de lo que que acaba de expresar.

M. Briand declara que no quiere que en la situación actual del mundo los aliados no reconozcan que es el momento de estrechar los lazos y de los sacrificios comunes.

A continuación se declaró cerrado el debate, por acuerdo expresado con las manos levantadas.

El Presidente del Consejo da lectura a ocho mociones en que se propone pasar a la orden del día.

El Presidente del Consejo pide la aprobación de la moción de M. Clorat, en que la Cámara expresa que aprueba las declaraciones del Gobierno. Finalmente, se adopta por 535 votos contra 68 esta última, con algunas modificaciones. Queda la moción concebida así:

"La Cámara, dejando constancia de que el tratado de Versalles pone a cargo de Alemania la reparación íntegra de los daños sufridos por las personas y los bienes, aprueba las declaraciones del Gobierno y confía en él para la salvaguardia con todas las garantías que se establecen en el tratado y de acuerdo con los aliados, — de los intereses de la Francia, y pasa a la orden del día"

LAS COSECHAS EN FRANCIA

PARIS, 29.— El corresponsal de "Le Matin" interrogó a los campesinos que asistieron a la reunión del Comité agrícola de Auneau, que fué presidido por el Ministro de Agricultura, quien hizo entrega de las recompensas.

El corresponsal declara que se esperan cosechas nunca vistas y la opinión general es que, dentro de poco, se recuperarán los terrenos no sembrados durante la guerra.

Una de las consecuencias más reconfortables es la próxima baja de los precios de los cereales.

El economista M. Raphael Levy ha declarado a "Excelsior" que, si el trabajo se hace más productivo, como la cosecha será excelente, el movimiento de baja ha de extenderse pronto en Francia, iniciando una era de prosperidad para el año 1921.

ACCIDENTE AUTOMOVILISTICO

EL AUTO DEL REY DE GRECIA choca con el del conde de Kergarion

PARIS, 29.— Ayer en la tarde se produjo una colisión, en el parque de Fontainebleau entre dos automóviles ocupados, uno de ellos por el Rey de Grecia y el otro por el conde Alain de Kergarion.

El Rey resultó ileso, no así el conde quedó gravemente herido, como igualmente varias personas que lo acompañaban.

EL ACCIDENTE AUTOMOVILISTA DE FONTAINEBLEAU

PARIS 29. — Varias personas que acompañaban al conde Alain de Kergarion resultaron igualmente heridas en un choque de automóviles ocurrido en el parque de Fontainebleau.

LA SITUACION DEL EX-DIPUTADO CAVALLINI EN FRANCIA

PARIS 29. — La absolución del ex-diputado Cavallini en Italia no cambia su situación en Francia, donde permanece bajo el peso de una sentencia de muerte dictada en su contra simultáneamente con Bolo Bajá.

UNA DECLARACION DEL PREMIER MILLERAND

PARIS, 29. — El asunto que motivó el voto de confianza al Gobierno, fué la declaración del premier Millerand de que no existe ningún convenio entre Gran Bretaña, Italia y Francia acerca de una suma determinada que habrá de pagar Alemania.

"Francia, agregó, irá a la Conferencia de Spa como reclamante y no como acusada, y sería un verdadero escándalo inicuo el que no se obligara a los reponsables de la guerra a pagar el total de los daños que han causado".

LA ENTREGA DE MATERIAL DE GUERRA

PARIS, 29.—"L'Echo de Paris", hace notar que Alemania parece querer ejecutar más ampliamente las cláusulas del Tratado. La comisión de control ha recibido los estados relativos a 23,000 piezas de artillería que serán destruídas, y 800 piezas que ya han sido destruídas.

LA SALUD DE M. DESCHANEL

PARIS, 20. — Los diarios se muestran unánimes al regocijarse por la mejoría experimentada en la salud del Presidente de la República, M. Deschanel.

Según "L'Echo de Paris", M. Deschanel presidirá el Consejo de Ministros, antes de salir de París en viaje de descanso.

SE PROHIBE LA EXPORTACION DE ACEITES MINERALES

PARIS, 29.—Se ha expedido un decreto por el cual se prohibe la exportación de aceites minerales y sus derivados.

DESTINO DE LOS REGIMIENTOS SENEGALESES

PARIS, 29. — Según "Le Journal", los regimientos senegaleses que participan en la ocupación del territorio alemán, están enviados a reforzar las guarniciones en Levante, hasta el 10 de Junio.

DISTINCION A M. CAILLAUX

PARIS, 29.—En el cantón de Mamers se reunió un comicio agrícola, el cual eligió presidente a M. Caillaux.

CAUSAS DE LA RENUNCIA DE M. POINCARE como miembro de la Comisión de Reparaciones

PARIS, 29.—M. Poincaré, escribiendo en la "Revue des Deux Mondes", expone las razones que lo obligaron a renunciar a la presidencia de la Comisión de Reparaciones.

El ex-Presidente manifiesta la inquietud que le inspira la ejecución del tratado de Versailles. Hace constar que el premier italiano Nitti propone abiertamente dulcificar las condiciones de paz, para hacerlas tolerables a Alemania y simpáticas a Inglaterra, a la vez que protesta contra la idea de una revisión del tratado, lo que dejaría a los alemanes en situación de burlar diariamente un nuevo punto de ese tratado.

M. Poincaré, después de expresar que, a su juicio, las conversaciones entabladas en Hythe tuvieron por resultado desatender a la Comisión de Reparaciones, termina diciendo que teme que las conferencias que se verificarán en Spa sean una ocasión para que los alemanes se insinúen entre los aliados, para poder dividirlos mejor; y por esto las considera como la más peligrosa de las aventuras, estimando que debe darse el grito de alarma.

DETALLES DEL ACCIDENTE AUTOMOVILISTA DE FONTAINEBLEAU

PARIS, 29.— El Rey de Grecia paseaba ayer por Fontainebleau, conduciendo él mismo su automóvil, cuando se encontró con otro coche, guiado por el conde Kergarion, que iba a gran velocidad.

El Rey logró evitar la colisión, pero el automóvil del conde saltó sobre la acera y se volcó al estrellarse contra un arbol. El Rey y las personas de su séquito socorrieron a los ocupantes del coche del señor de Kergarion, que habían sido lanzados a tierra; bajo el coche se encontró al conde con el cráneo y las piernas fracturados, además de varias costillas hundidas. Inmediatamente fué amputado de ambas piernas.

Su esposa, viuda de Tonnay Charente, resultó con algunas contusiones y su hijo mayor, que tiene doce años de edad, quedó con el brazo izquierdo aplastado, siendo necesario amputárselo igualmente.

La vizcondesa de Génova resultó con una rodilla fracturada.

El Rey de Grecia contó personalmente el accidente al Comisario de policía de Fontainebleau, e hizo preguntar varias veces por la familia de Kergarion.

Se teme un desenlace fatal para el conde y el joven herido.

TELEGRAMAS Y CARTAS DE SIMPATIA enviadas al Presidente

PARIS, 29.— M. Deschanel, cuyo estado de salud continúa mejorando, recibe diariamente innumerables telegramas y cartas de simpatía procedentes de diversas Municipalidades, establecimientos de arte, agrupaciones políticas y de niños de las escuelas cuyas misivas son particularmente conmovedoras.

POSIBLE REQUISICION DE LOS DEPOSITOS DE AZUCAR

PARIS, 29.— En vista de la reducción de la producción mundial de azúcar y ante la necesidad de asegurar el consumo nacional, M. Thoumyre propuso el estudio de la requisición de los depósitos de azúcar existentes en Francia.

LA VICTORIA DEL GOBIERNO EN LA CAMARA

Comentarios de la prensa parisien

PARIS, 29.— Los diarios subrayan la importancia del gran éxito obtenido por el Gobierno y observan que los diputados escucharon las declaraciones de M. Millerand con una atención apasionada, marcando así el sentido exacto de la grave además, la significación del voto de cuestión que se trataba y señalan, confianza.

Para "Le Matin" la Cámara quizo dar a M. Millerand los medios para aprovechar todos los elementos y obtener la realización práctica del Tratado de Versalles.

"L'Echo de París" observa que son precisamente los pasajes de su discurso en que M. Millerand afirmaba su voluntad de proseguir la política de acción, de acuerdo con los aliados, y sin compromisos prematulos que fueron más calurosamente aplaudidos.

"Le Journal" dice que el Parlamento quiere que el Tratado sea ejecutado.

"Es por eso, escribe "Le Petit Parisien", que todos los oradores pusieron su confianza en el Presidente del Consejo, afirmando que tenía como finalidad la reparación integral de los perjuicios ocasionados por Alemania".

Los diarios insisten sobre la gran fuerza que tendrá M. Millerand como diplomático a consecuencia de ese voto que, según la expresión de "Le Petit Journal", demuestra a los aliados y adversarios que la Cámara está firme detrás del Gobierno.

"Le Journal" declara que M. Millerand, en la Conferencia de Spa, representará verdaderamente a Francia.

NO SE CONFIRMA LA NOTICIA del avance de las tropas de D'Annunzio

PARIS 29. — Ni la Embajada italiana ni los delegados italianos de paz han podido obtener confirmación de la noticia llegada desde Belgrado, respecto a que las tropas de D'Annunzio han continuado su avance desde Fiume.

De acuerdo con las informaciones llegadas, la impresión en los círculos italianos es que el movimiento ha terminado, y que las tropas de D'Annunzio han vuelto a Fiume.

ESPAÑA

ARRESTO DE UN TERRORISTA

VALENCIA 29. — Gregorio Jover ha sido arrestado, bajo acusación de haber colocado recientemente las bombas que han hecho explosión, y también por ser responsable de la muerte del guardián de paz que hace poco fué asesinado.

ESTADO DE SITIO EN SAN SEBASTIAN

SAN SEBASTIAN, 29.—Ha estallado la huelga general. Ha habido diversas tentativas de disturbios. Se provocaron desórdenes, por lo cual los gendarmes cargaron, resultando varios heridos. Ha sido proclamado el estado de sitio.

DESCUBRIMIENTO DE UN PLANETA

MADRID, 29.—Un astrónomo de Barcelona ha descubierto un nuevo y pequeño planeta al que ha dado el nombre de Alfonsina.

PORTUGAL

DISTINCION CONCEDIDA A MIEMBROS DE LA Y. M. C. A.

LISBOA 29. — El Gobierno portugués ha concedido a los señores John Mott y Myron Clark, norteamericanos, que representan a la "Young Men's Christian Association", la distinción de caballeros de la Orden de Cristo, la más alta recompensa que puede concederse en Portugal a los extranjeros.

Esta distinción ha sido concedida en reconocimiento de la organización de la obra de supervigilancia llevada a cabo en Portugal por la Y. M. C. A.

ALEMANIA

MEDIO DE IMPEDIR LA EXPORTACION DE ORO

LONDRES 29. — Radiotelegramas de Berlín informan que el Ministro de Finanzas ha dejado sujetos a censura los telegramas, con el objeto de impedir la exportación ilegal de capital en oro desde Alemania.

RESULTADOS DE LA CONFERENCIA INDUSTRIAL DE PARIS

BERLIN 29. — La "Vossische Zeitung" anuncia que los delegados alemanes regresaron de la Conferencia Idustrial de París, ampliamente satisfechos de los progresos realizados en ella, especialmente en lo que se refiere a los intereses químicos.

La restauración de las relaciones en esa industria ha sido la más fácil porque los clientes de antes de la guerra han formulado inmediatamente nuevos contratos.

Las delegaciones serán aumentadas y se reunirán nuevamente inmediatamente después de las elecciones en Alemania.

PRESENTACION DE CREDENCIALES

BERLIN, 29.—El nuevo Encargado de Negocios del Brasil, señor Adalberto Guerra Duval y el nuevo Ministro peruano, señor José Varela Obregoso, presentaron sus credenciales al Ministerio de Relaciones Exteriores.

ACERCA DE POSIBLES LEVANTAMIENTO REVOLUCIONARIOS

BERLIN, 29.— Un comunicado de Wurzbur:

"Herr Müller ha declarado que es imposible otra revolución como la encabezada por von Kapp.

"La Comisión de Sndicatos se opondrá por todos los medios posibles a una revolución reaccionaria".

El "Vorwaerts", dice que la Asociación Nacional de Oficiales decidió formar compañías para combatir el levantamiento de los comunistas.

El "Deutsche Tagles Zeitung", dice que los socialistas han comunicado a los reaccionarios que pronto se dará un golpe decisivo, con apoyo del ejército rojo.

La "Freiheit", dice que los reaccionarios atribuyen el fracaso de von Kapp a la falta de base, y ensayan remediar este fracaso, apoyados en el ejército bávaro.

EL LICENCIAMIENTO DE LOS VOLUNTARIOS

BERLIN, 29.— Una información oficial anuncia que ha terminado el licenciamiento de los voluntarios.

REQUISICION DE LAS COSECHAS

BERLIN ,29.— El Ministerio de Agricultura ha requizado todas las cosechas de 1920, en avena, trigo, cebada y centeno.

EL PELIGRO QUE EMANA DEL CONFLICTO RUSO - POLACO

BERLIN, 29.— El Ministro de Relaciones Exteriores, Herr Muller, hablando en la Comisión bávara de Relaciones declaró que, con el conflicto ruso-polaco, se había temido un ataque a Alemania y el Gobierno central de Berlín declaró que las fuerzas de Alemania en dicha frontera habían sido reforzadas, pero que no podía declarar que no existía ningún peligro en Rusia.

NEGOCIACIONES ENTRE LA POLONIA Y DANZIG

PARIS, 29.— Un despacho de Berlín dice que entre la ciudad libre de Danzig y el Gobierno de Polonia se inició una negociación tendiente a la celebración de un acuerdo previsto en el Tratado de Paz.

DECLARACIONES DEL MINISTRO DE FINANZAS

BERLIN 29. — El Ministro de Finanzas, doctor Wirth, ha declarado en una entrevista concedida al "Tageblatt", que el valor total de las propiedades de Alemania, excluyendo el terreno sobre el cual se han construído, era avaluado antes de la guerra en 40,000 millones de marcos oro, y ahora es apenas de 25,000 millones.

La idea manifestada por el doctor Wirth es que las "fantásticas" cifras mencionadas en la prensa extranjera, como el monto de lo que Alemania debería pagar, excedería en muchas veces al valor de todas las tierras de Alemania.

HOLANDA

EL EX-KAISER, CORTADOR-SASTRE

AMSTERDAM 29. — El corresponsal de "The Central News Agency" declara que el ex-Kaiser ensaya su mano como sastre, cortando moldes para numerosos trajes con que piensa restaurar su guardarropa.

Una publicación comercial declara que se desempeña a las mil maravillas y luego agrega:

"Es una gran desgracia que Guillermo haya equivocado su vocación. Después de todo, lo que ha hecho como Emperador, uno puede imaginarse cuál habría sido su notoriedad como sastre".

SUIZA

LA SEDE DE LA LIGA DE LAS NACIONES

BERNA 29. — El Gobierno suizo ha enviado una nota a los miembros de la Liga de las Naciones, encareciendo que se conserve a Ginebra como sede de la Liga.

ITALIA

CONGRATULACION DEL PAPA AL PRESIDENTE DESCHANEL

ROMA 29. — El Papa envió al Presidente de Francia, M. Deschanel, un telegrama en el cual expresa su alegría por la escapada hecha por el Presidente de no haber sufrido alguna herida grave.

NUEVA POSTERGACION DE LA CONFERENCIA DE SPA

ROMA. 29. — La "Tribuna" dice que, a petición del premier Nitti, Gran Bretaña y Francia han accedido a posponer la Conferencia de Spa, desde el 21 de Junio hasta el 15 de Julio, con ely fin de permitir al premier italiano que participe aquí en la labor parlamentaria.

Por la misma razón se postergа la conferencia de Bruselas.

LA DETENCION DE LOS FIUMENSES Y DALMATAS

ROMA 29. — El premier Nitti en una carta dirigida al senador Lucca acerca de la detención de los fiumenses y dálmatas, realizada últimamente, dice que fué ordenada porque se temía que los desórdenes fueran debidos a instigaciones de personas opuestas a la solución de la cuestión del Adriático.

LAS TROPAS DE D'ANNUNZIO CONTINUAN SU AVANCE DESDE FIUME

PARIS 29. — Una información enviada desde Belgrado y recibida esta mañana en el Ministerio de Relaciones Exteriores, anuncia que las tropas de D'Annunzio han iniciado un avance desde Fiume.

Se agrega que los sureslavos se preparan a adoptar medidas militares para resistir a las huestes del poeta.

INGLATERRA NO HA ENTABLADO NEGOCIACIONES CON EL VATICANO RESPECTO A IRLANDA

ROMA, 29. — El Vaticano desmiente categóricamente la noticia de que el Lord Presidente del Consejo de Gran Bretaña, Mr. Balfour, haya aludido a la cuestión de Irlanda durante la audiencia privada tenida con el Papa.

"La visita de Mr. Balfour al Pontífice, se declara, fué un acto de pura cortesía, muy apreciado por el Papa, y marcado por la mayor cordialidad, pero no tuvo carácter ni propósito político.

"Además, continúa la misma comunicación semi-oficial del Vaticano, Inglaterra tiene representantes diplomáticos ante la Santa Sede, y usaría de este medio, que es el normal, al tratar de todas las cuestiones que la Santa Sede está interesada".

RUSIA

EL SHAH DE PERSIA GRAVEMENTE ENFERMO

BAGDAD, 29. — El Shah de Persia se encuentra gravemente enfermo.

TURQUIA

UNA COLUMNA FRANCESA LLEGA A AINTAB

LONDRES, 29. — Se anuncia oficialmente que una columna francesa se abrió camino hasta Aintab y que, después de una ruda lucha, logró socorrer a dicha ciudad.

Los turcos han experimentado fuertes bajas.

MUERTE DE UN CAUDILLO ARMENIO

CONSTANTINOPLA 29. — El general Khachadorian, comandante armenio que recientemente se sublevó y que comandaba el tren blindado maximalista, que se apoderó de Alexandropol, fué muerto más tarde en un combate en las calles de la ciudad. Sus asociados huyeron.

EL AVANCE DE LOS GRIEGOS EN TRACIA

La artillería búlgara la habría hostilizado

CONSTANTINOPLA 29. — Se anuncia que las tropas griegas que avanzan hacia Dedeagatch fueron el Viernes atacadas por la artillería búlgara cerca de Akchiar.

Los griegos no han penetrado aún a la Tracia turca, esperando que Turquía firme el Tratado de Paz. Los franceses enarbolaron su bandera en todas las estaciones ferroviarias de la Tracia turca.

CIGARRILLOS
MARYLAND
CABINET
Pídalos en todas las cigarrerías.

Lotería Nacional Argentina
PROXIMOS SORTEOS, YA EN CIRCULACION
DIAS 8 Y 15 DE JUNIO DE 1920, CADA UNO DE
$ 100,000
argentinos, como PREMIO MAYOR; hay, además, 6,000 premios, con un total de $ 476,000 argentinos.
Recuerde usted que para ganar buenos premios es MUY CONVENIENTE pedir sus billetes únicamente a la más afortunada y acreditada Casa E. TURRI, Galería Güemes, Buenos Aires.
PRECIOS DE LOS BILLETES DE 100,000 EN PESOS CHILENOS
ENTERO: $ 50; QUINTO: $ 12
¡IMPORTANTE! — Las remesas, en cancelación de los billetes de lotería pedidos, pueden hacerse: por giro postal, letra bancaria o giro telegráfico (Telégrafo Comercial). O, lo que es mejor, tomando una orden de pago en PESOS CHILENOS, sin comisión ni recargo en la casa
E. TURRI - (Casa Chilena)
SANTIAGO
PASAJE BALMACEDA 10, CALLE HUERFANOS, FRENTE A GATH Y CHAVES.
CASILLA 3217. — DIRECCION TELEGRAFICA: "TURRI", SANTIAGO
Tanto a los señores aficionados de Santiago como a los de provincias, ruego EVITEN hacer sus pedidos o comprar billetes de Lotería a personas sin responsabilidad, que podrían sorprender su buena fe, y enviar sus órdenes a E. Turri (Casa Chilena).

Brillantes y Perlas
DE CALIDAD EXTRA
Montados o sin Montar
DESEAMOS COMPRAR
DELICIAS 745
entre Claras y San Antonio

PIDA EL VIEJO VINO
Tarapacá-Zavala-Reservado
EN REEMPLAZO DEL VINO FRANCES

LA GUERRA RUSO - POLACA

COMUNICADO POLACO

VARSOVIA 29. — Un comunicado anuncia que la lucha continúa con energía en el Dvina.

Las tropas polacas contratacaron, obligando al enemigo a retirarse y tomándole 150 prisioneros.

La caballería polaca rodeó el norte de Dobrisk a 400 cosacos, haciéndolos prisioneros.

LAS NEGOCIACIONES ENTRE LITUANIA Y LA RUSIA MAXIMALISTA

Plan para una acción conjunta contra Polonia

LONDRES, 29.—El corresponsal de "The Central New Agency" en Berlín informa que continúan las negociaciones iniciadas entre el Ministro de la Guerra de Lituania y el Gobierno ruso del Soviet, según las cuales Lituania atacará a Vilna y Grodno, cogiendo el ejército polaco por la retaguardia, mientras que los maximalistas atacarán a Dwinsk.

Se informa que el Gobierno de los Soviets cederá Vilna y Grodno a los lituanos y que si Alemania no accede a ceder el distrito de Memel, los lituanos y rojos, unidos, marcharán sobre la Prusia Oriental.

COMUNICADO MAXIMALISTA DEL VIERNES

LONDRES, 29.—Un comunicado inalámbrico procedente de Moscow y fechado el Viernes, anuncia que los maximalistas se apoderaron de Tarashta, al sur de Kiew, así como de varias aldeas en los alrededores.

Se llevan a cabo encarnizados combates en la orilla izquierda del Dnieper, donde los polacos resisten encarnizadamente.

---

ca y búlgara, anunciando que Francia continuará explotando los ferrocarriles.

IMPRESIONES DE LOS FUNCIONARIOS NORTEAMERICANOS

sobre la actitud de Wilson con respecto a Armenia

CONSTANTINOPLA, 29.— La noticia de la recomendación hecha por el Presidente Wilson al Congreso de aceptar el mandato sobre Armenia, ha causado gran sorpresa entre los norteamericanos residentes aquí, y en especial entre los funcionarios de la Comisión de Socorros, que acaban de llegar de Armenia.

Los funcionarios británicos y norteamericanos al parecer creen que Armenia se encuentra virtualmente dominada por el movimiento maximalista que ha llegado allí a traves del Cáucaso. Declaran que es cuestión de pocas semanas el que Armenia y Georgia se hallen en las filas maximalistas.

Los extranjeros que conocen a fondo la situación consideran que todos los tratados y armisticios celebrados entre las pequeñas naciones del Cáucaso no son sino subterfugios maquinados desde Moscou para ganar tiempo y ganar un acceso más facil hacia la Persia.

SIBERIA

SE PIDEN ELEMENTOS MILITARES A LOS JAPONESES

VLADIVOSTOCK, 29.— Se rumorea con insistencia que los contra-revolucionarios intentan atacar la ciudad de Zemstwo. Las autoridades habrían pedido armas y municiones a los japoneses, a lo cual éstos habrían accedido.

JAPON

LA SITUACION FINANCIERA EN EL JAPON

TOKIO, 29.—Los diarios japoneses, al referirse a la depresión financiera y al malestar reinante, pronostican que la situación tendrá que agravarse aún más antes de mejorar.

CHECO ESLOVAQUIA

LA PRESIDENCIA DE LA REPUBLICA

PRAGA 29. — El señor Tomás G. Massaryk, ha sido elegido Presidente de la República checoeslovaca. (1)

(1) Lo fué desde la constitución de la República, el 13 de Noviembre de 1918. Lo eligió con el carácter de provisional la Asamblea Nacional. — N. de la R.

HUNGRIA

SOBRE LA POSIBLE VUELTA DEL EX-EMPERADOR CARLOS

BUDAPEST 29. — Cuando el mariscal von Koevess pidió recientemente al ex-Emperador Carlos que abdicara, éste contestó:

"¿Qué? ¿No soy lo bastante democrático? ¿No escucho a todos los partidos? ¿No estrecho la mano a todos los que vienen? ¿No quiero ayudar a mi pueblo?"

Uno de los argumentos de la fracción opuesta al ex-Emperador es que su vuelta significaría la invasión del país por centenares de archiduques y archiduquesas, los cuales harían necesario gastos de exhaustos tesoro.

El príncipe René de Borbón Parma, hermano de la ex-Emperatriz Zita, ha vuelto a Budapest, donde se dice que vive tranquilamente.

¿Está Ud. satisfecho

de las reparaciones hechas en su auto?

¿No?

Evítese nuevos gastos y disgustos, mandando su auto al **GARAGE TORREY y Cía.**

DUEÑOS NORTE-AMERICANOS

Mecánico-jefe especialmente traído de Estados Unidos.

REPARACIONES DE TODAS CLASES

Vulcanizaciones

Venga y vea qué diferente es nuestro trabajo de cualquier otro hecho en Chile.

1431 — DELICIAS — 1435

EL MINISTRO DE RELACIONES SE DIRIGE A PARIS

PARA FIRMAR EL TRATADO DE PAZ

BUDAPEST 29. — El Ministro de Relaciones Exteriores de Hungría, conde Teleky, partió hoy a París a firmar el Tratado de Paz.

SUR ESLAVIA

D'ANNUNZIO AMENAZARIA OCUPAR A SUSAK

PARIS, 29. — D'Annunzio ha ocupado la aldea de Cavalaja, y amenaza con apoderarse de Susak, punto contiguo a Fiume, según las noticias llegadas de Belgrado.

Sur Eslavia ha denunciado esa acción a los aliados, y tomará medidas para resistir por la fuerza.

Hay aquí la creencia de que D'Annunzio trata de impedir el arreglo de la cuestión de Fiume, respecto a la cual se supone que ya se ha llegado a virtualmente a un acuerdo.

EL PREMIER VESNITCH HABLA AL PARLAMENTO

SOBRE EL AVANCE DE D'ANNUNZIO

BELGRADO, 29. — El señor Vestich, contestando en la Skupstkina una pregunta relativa a los sucesos de la región de Fiume, que el Gobierno había recibido una información que le hacía saber que D'Annunzio tenía la intención de ocupar con sus tropas a Susak.

"Tan pronto como se recibió esta información— añadió— el Gobierno informó a Italia de que se vería obligado a hacer frente a semejante acción por medio de medidas que serían dictadas por un deber para con los intereses del país, agregando que el Gobierno sureslavo declinaba toda responsabilidad.

"En consecuencia, y al mismo tiempo, el Gobierno informó a los Gobiernos aliados y a las potencias amigas respecto de esta gestión, y dió instrucciones a los delegados de Sureslavia ante las Conferencias de Paz para comunicar al Consejo Supremo.

"Simultáneamente se dieron al ejército las órdenes que la situación hacía indispensables".

GRECIA

EL CARACTER DEL VIAJE HECHO POR EL REY

ATENAS, 29.—El premier Venizelos, respondiendo a la pregunta de un diputado, declaró que el viaje del Rey de Grecia a Francia estaba desprovisto de todo fin político, y tiene solamente el carácter de un viaje en privado.

El señor Venizelos rindió homenaje a la actividad del soberano, de quien dijo que tenía el derecho a un vivo reconocimiento de parte de la Nación griega.

LA OCUPACION DE GUMULDJINA POR LOS GRIEGOS

ATENAS, 29.—Un despacho oficial dado hoy al público dice que una división del ejército griego ha ocupado Gumuldjina, y que en esa población reina completa tranquilidad. Agrega que los habitantes aclamaron a las tropas griegas cuando tomaban posesión de la ciudad.

REGRESO DEL PRESIDENTE PILSUDSKI

VARSOVIA, 29.—Ha regresado el Presidente brigadier Pilsudski, después de haber recorrido el frente de batalla de Rusia. La multitud lo aclamó entusiastamente a su llegada.

ESTADOS UNIDOS

PROGRAMA APROBADO POR EL PRESIDENTE WILSON

WASHINGTON, 29. — El Presidente Wilson aprobó el programa adoptado por los demócratas del Estado de Virginia la semana última, estando dicho programa en completo acuerdo con sus puntos de vista sobre todo lo que se relaciona con la Liga de las Naciones.

ALZA DE PRECIO DE LA HARINA

MINNEAPOLIS 29. — Los precios de la harina han subido 25 centavos en barril, hasta llegar a 15 dólares y cuarto.

DATOS SUMINISTRADOS POR EL BOLETIN COMERCIAL

BOSTON 29. — El Boletín Comercial anuncia que el mercado de la lana se encuentra virtualmente paralizado, tanto en el este como en el oeste y las pocas ventas que se han hecho lo han sido, casi invariablemente, a expensa de los precios.

La situación de los transportes sigue siendo aún muy mala pero se espera que las condiciones mejoren desde luego.

FUNDACION DE UN CLUB BRASILEÑO EN NUEVA YORK

NUEVA YORK, 29.—Anoche quedó organizado el "Club Brasileño", fundado por cuatrocientos prominentes brasileños y portugueses, residentes en los Estados Unidos y cuya mayor parte vive en Nueva York.

El señor L. de Tenezes, representante de la Sociedad pro fomento del consumo de café, ha sido elegido presidente de la nueva organización.

El Club formuló una moción en que expresa su lealtad y cariño al Brasil y a la madre patria, aprobando igualmente la administración del Presidente, señor Pessoa.

LA MOCION DEL SENADOR LODGE

CONTRA LA ACEPTACION DEL MANDATO SOBRE ARMENIA

WASHINGTON 29. — El senador republicano Mr. Lodge ha anunciado que tratará de que se estudie mañana en el Comité de Relaciones Exteriores del Senado su moción que propone el rechazo de la solicitud en que el Presidente Wilson, pide autorización para aceptar el mandato sobre Armenia.

SE COMUNICA A EUGENE DEBS SU PROCLAMACION COMO CANDIDATO A LA PRESIDENCIA

ATLANTA (GEORGIA), 29. — Eugene Debs, que varias veces ha sido candidato socialista a la Presidencia de la República, y que ahora se encuentra cumpliendo en la Penitenciaría una condena a diez años, por violación de la ley de espionaje, ha sido notificado por el Comité de la Convención Nacional socialista de que ha sido nombrado nuevamente candidato presidencial, por el período próximo.

El jefe del comité dijo: "Os entregamos este nombramiento, con conocimiento de vuestra inquebrantable lealtad a las masas y de vuestra devoción a los ideales del socialismo.

"En la lucha de la Humanidad por la liberación, los heraldos avanzados muy a menudo han hablado desde la celda de los criminales. El que en una era parece ser un malhechor, para la posteridad es un emancipador.

"Sócrates, Cristo, Giordano Bruno, Savornarola, Lovejov, John Brown, seguido por ese camino. La historia tendrá respecto a vos un juicio semejante al que tiene de ellos".

D'ANNUNZIO HABRIA INICIADO UN AVANCE CONTRA SERBIA

Informaciones llegadas a New York desde París

NUEVA YORK 29. — "The New York Sun" ha recibido el siguiente despacho de París:

"D'Annunzio, aprovechándose del desorden reinante en Italia, comenzó a hacer avanzar sus tropas contra los serbios, los que se preparan a resistir.

"Esta sorprendente noticia parecería indicar que sucederá lo que los aliados temían desde hace largo tiempo en el Adriático. Se cree que con esto, las hazañas del poeta tocan a su fin, sobreviniendo al mismo tiempo condiciones internas serias para Italia, y que podrán fácilmente tener las más graves consecuencias para el Gobierno italiano y los aliados.

"Según las últimas informaciones, D'Annunzio cuenta con 14,000 hombres bien entrenados, pero no que poseen un suficiente equipo de guerra".

GUATEMALA

LOS PROCESOS DE LOS PARTIDARIOS DE ESTRADA CABRERA

WASHINGTON, 29.—El Ministro de los Estados Unidos en Guatemala ha enviado al Departamento de Estado un telegrama en que informa que el ex-Presidente Cabrera, que espera su proceso, ha sido trasladado de un sitio a otro en tres ocasiones ya, con el fin de alejar toda posibilidad de un asesinato.

Se cree en Guatemala que se perdonará la vida de Estrada Cabrera, si bien varios de sus generales serán procesados por delitos capitales.

El Ministro informa igualmente que no parece que el poeta peruano señor José Santos Chocano, cuyo proceso por acusársele de sedición, se realizará ante una Corte Militar, será ejecutado y ni siquiera que se dictará contra él una sentencia de prisión excesiva.

ACEITE PURO DE OLIVA
Panisello
Marca Registrada
TORTOSA
(ESPAÑA)

LA SITUACION EN MEXICO

EL MISTERIO QUE RODEA LA MUERTE DE CARRANZA DISTURBIOS EN LA FRONTERA POLACA

WASHINGTON, 29.— Continúan ocupando mucho espacio en los periódicos de la capital de México las circunstancias que rodean la muerte de Carranza.

El cirujano que embalsamó el cadáver del ex-Presidente ha asegurado, según se dice, que presentará un informe con el cual dejará probado, sin lugar a duda, que el señor Carranza se suicidó.

Una declaración hecha por el expremier señor Berlanga, y por otros siete conocidos funcionarios públicos, afirma que el examen hecho por ellos del cadáver ha revelado que la herida que tiene en el pecho el señor carranza ha sido causada por su propia pistola.

Se anuncia que el Ministerio de Relaciones Exteriores ha dado instrucciones al señor Diego Frnández, Encargado de Negocios mejicano en Washington, y al señor Arredondo, Ministro en Madrid, para que se abstengan de ejercer acción alguna a nombre del Gobierno de Méjico.

BERLIN, 29. — Se anuncia que han ocurrido serios disturbios en Beuthen, en la frontra polaca, donde ha habido tres muertos y diez heridos.

PERU

LIMA 29. — **Pésame enviado a la Cámara brasileña.** — El presidente de la Cámara de Diputados envió un telegrama de pésame a la Cámara brasileña, por la muerte de su presidente.

Raid aéreo de Callao a Paita.— El raid aéreo de Callao a Paita, en un bote volador, se realizó con todo éxito, despertando gran interés.

El presunto espionaje chileno.— La policía demuestra mucha actividad para descubrir las ramificaciones del denunciado espionaje chileno. habiendo apresado ya a dos de los complices de Kohl.

Comunicaciones aéreas. — Han quedado establecidas las comunicaciones aéreas entre el Perú y Ecuador.

Mensaje a los Congresos regionales. — El Presidente señor Leguía envió un mensaje cablegráfico a los Congresos regionales que se iniciaron hoy.

BRASIL

RIO DE JANEIRO, 29. — **Los obreros y la fabricación de material bélico.** — Comentando la resolución de los obreros españoles de no fabricar más material bélico, "O Paiz" dice que todos los obreros del mundo deberían imitar su ejemplo.

RIO DE JANEIRO, 29. — **Accidente de aviación.** — En los momentos en que el aviador Gentil, regresaba en aeroplano de Sao Paulo, cayó a la entrada de la barra de Bahía, siendo recogido con ligeras heridas.

Recepción en la Academia de Letras. —La Academia de Letras ofreció una recepción en honor del Obispo Sylverio.

La emancipación de Armenia.— Ha sido muy festejado el aniversario de la emancipación de Armenia.

LOS ESTUDIANTES Y EL "OVERALL"

RIO DE JANEIRO, 29.— Los estudiantes han resuelto usar "overall" de mezclilla, gorra y alpargatas, a la manera de las que usan los parisienses, llevando una cinta con el distintivo de las diversas Facultades.

Clausura de colegios en Bahía. —Con motivo de los conflictos entre los estudiantes y los soldados en Bahía, han sido clausuradas las escuelas superiores y los institutos de enseñanza de dicha ciudad.

Reconocimiento de Polonia y Checo-Eslovaquia.— El Gobierno ha promulgado un decreto en el cual reconoce la independencia de las Repúblicas de Polonia y Checo-Eslovaquia.

BOLIVIA

LA PAZ, 29.—**La detención de un supuesto espía en Lima.**—"El Tiempo" publica un despacho procedente de Buenos Aires, según el cual se habría descubierto en Lima un espía chileno, que tenía en su poder documentos referentes a Bolivia y al Perú, agregando que esos documentos le habían sido proporcionados por personajes bolivianos.

Un despacho de la Agencia Havas, publicado por el mismo diario, contradice y desmiente la anterior información.

LAS PRETENDIDAS PROPOSICIONES DEL GENERAL ELESPURU

—"El Tiempo" comenta editorialmente la opinión del señor Echenique, añadiendo que es raro que la Cancillería del Perú no exhiba los documentos que mostrarían los malos manejos de Chile en las supuestas insinuaciones del Gobierno del señor Barros Luco al General Eléspuru.

Raid aéreo Buenos Aires-La Paz. —Se anuncia que en breve llegará a esta el aviador Ruffo, que trae un aeroplano para ofrecerlo a Bolivia, después de efectuar el raid Buenos Aires-La Paz.

La supuesta entrega de documentos.—"La Verdad" continúa en sus ataques a los jefes del Estado Mayor y al agregado a la Legación de Chile, acerca de la supuesta entrega de documentos.

URUGUAY

EL INCIDENTE DEL "MARTHA WASHINGTON"

MONTEVIDEO, 29. — El diputado socialista Frugoni ha solicitado de la Capitanía del puerto, informes sobre el incidente del vapor "Martha Washington". Dicho diputado se ha hecho cargo de la defensa de los 36 tripulantes desembarcados del vapor mencionado a raiz del incidente que se originó entre ellos y el capitán del barco, con motivo de una botella de whisky con que llegó a bordo uno de los fogoneros.

Alza del pan. —Los panaderos han resuelto aumentar en diez centésimos el precio de venta del pan.

Para la creación de asilos infantiles. — El Consejo de Administración ha elevado a la Asamblea un proyecto de creación de Asilos para menores desvalidos.

MONTEVIDEO, 29. — **Detención de un famoso estafador.** —Ha sido arrestado en esta capital el famoso estafador Juan Porta, complicado en el célebre proceso del asesinato del millonario argentino Gartland.

El motivo de su arresto es haber raptado una niña de 16 años, hija del joyero Elia, a quien se ha procesado también como presunto autor de la cremación del cadáver de su esposa.

PARAGUAY

SOBRE EL VIAJE DEL DOCTOR GONDRA AL EXTERIOR

ASUNCION, 29. — Es objeto de comentarios el anunciado viaje del doctor Manuel Gondra a Estados Unidos.

Aunque se ha informado que el objeto de este viaje del señor Gondra es traer a su familia, se sugiere la incertidumbre sobre si volverá o no al país, a causa de las dificultades políticas inherentes a la futura presidencia, en especial en lo que se refiere a la persona que ocupará la vice-presidencia.

Las epidemias. — Se observa un progresivo decrecimiento de las epidemias del sarampión y la tos convulsiva.

ARGENTINA

LA CARESTIA DE LA VIDA

BUENOS AIRES 29. — Se ha presentado a la Cámara un proyecto de ley sobre expropiación de los artículos de subsistencias. Ese proyecto está fundado en la carestía de la vida.

BUENOS AIRES 29. — **La exportación de trigo.** — El director de Aduanas ha desmentido las noticias que hablaban del cierre del puerto para la exportación de los trigos.

Decreto sobre venta de aspirina. —Se ha expedido un decreto por el cual se limita la venta de aspirina, la cual, dentro de seis meses, se venderá solamente por prescripción médica.

Viaje del "Southampton". —El barco de guerra británico "Southampton", se dirigirá el Lunes al Uruguay.

BUENOS AIRES 29. — **El permiso para la exportación de azúcar a Chile.** — El Ministro de Chile, señor Figueroa Larraín, se entrevistó con el Ministro de Hacienda, señor Salaverry, pidiéndole el pronto despacho del permiso para el embarque de 10,000 toneladas de azúcar, con destino a Chile.

BUENOS AIRES 29. — **Aniversario de dos regimientos.** — En los cuarteles de Palermo se verificó hoy una fiesta, en conmemoración del 110 aniversario de la creación del 1 y 20 regimientos de infantería.

BUENOS AIRES, 29. —**Las recepciones diplomáticas.** — Una nota de la Cancillería anuncia que se suspenden temporalmente las recepciones diplomáticas a causa de la enfermedad que aqueja al Canciller.

El servicio de cabotaje. — Los directores de la Compañía Mihanovich conferenciaron con el Ministro de Obras Públicas y el de Hacienda con respecto a las tramitaciones que se siguen para normalizar los servicios de cabotaje.

Entrevistados posteriormente manifestaron que tenían esperanzas en el éxito de la mediación oficial. Es probable que el conflicto quede resuelto definitivamente en una fecha muy próxima.

Rectificando una publicación.— El Embajador de los Estados Unidos ha dirigido al director de "El Diario" una carta en que rectificando el artículo publicado el 28 del presente sobre política económica de los Estados Unidos.

Dice que la concesión hecha por el Gobierno argentino a la Compañía Radiotelegráfica no significa monopolio y agrega que no es práctica de la política de los Estados Unidos el pedir monopolios para sus ciudadanos. Esta es una idea del pasado,—dice—lo que ahora se desea es campo libre y no favores".

BUENOS AIRES, 29.— **La venta de aspirina.**— El Departamento de Higiene ha decretado la limitación de la venta de aspirina. En virtud de esta disposición, dentro de seis meses la venta se hará únicamente por prescripción facultativa.

Confiscación de aceite falsificado.— La Inspección Municipal ha decomisado grandes partidas de aceite que se anunciaba como de oliva puro y que está fabricado a base de algodón, nabo y maní.

Una reliquia de la guerra austro-italiana. — El general Caviglia, vencedor en Vittorio, en el Véneto, ha enviado a la Presidencia de la Federación de Sociedades italianas, la hélice de un aeroplano austriaco derribado en aquella acción, como recuerdo del patriotismo con que la colectividad italiana radicada en la República Argentina respondió al llamamiento de la nación.

BUENOS AIRES, 29.—**Incidente en la Universidad.**— Comunican de La Plata que, al entrar a la Universidad el Rector señor Rivarola, un grupo de estudiantes federados lo agredió, arrojándole inmundicias.

El señor Rivarola ordenó la clausura de la Universidad, redoblando la vigilancia en previsión de nuevos atentados.

Adicto militar del Perú.— El Gobierno del Perú ha designado como agregado militar en esta capital al teniente coronel Sr. Ricardo Luna.

El matrimonio de Almonacid. — El enlace de la señorita Lola Guirández con el capitán Almonacid ha dado lugar a una lucida ceremonia social.

La situación en Espíritu Santo.— El Presidente señor Pessoa ha enviado un mensaje acerca de la situación en el Estado de Espíritu Santo, adjunto el decreto de intervención militar para restablecer el orden y las garantías públicas.

El Presidente Pessoa somete a la

BUENOS AIRES, 29.— **Fusión de dos Federaciones ferroviarias.** —En una reunión de los delegados de la Federación Ferroviaria y la "Fraternidad", se acordó la fusión de ambas entidades, a fin de defender los intereses comunes y mejorar las condiciones económicas, técnicas y sociales de los ferroviarios.

La futura reunión del Congreso Internacional.— En una reunión de la Asociación de Derecho Internacional, celebrada bajo la presidencia del doctor Estanislao S. Zeballos, se dió cuenta de una comunicación en que el Consejo Ejecutivo de Londrdes participa que se ha elegido la ciudad de Buenos Aires para realizar el Congreso Internacional de 1922.

Informaciones comerciales

SITUACION GENERAL DEL MERCADO NEOYORQUINO

REVISTA DE LA ULTIMA SEMANA

NUEVA YORK, 29.—El maíz ha estado firme y activo en la semana que hoy termina.

El movimiento ha crecido debido a las pequeñas entradas. Los precios al contado se han mantenido firmes.

La avena se nota también firme, paralelamente al maíz. Las transacciones al contado se han hecho en las mismas condiciones, debido a la exigüidad del stock.

El mercado de cueros está debilitado a causa de la disminución de la demanda de los curtidores, debida a su vez al abatimiento del mercado de zapatos, a la cancelación de las órdenes y a la reducción de la producción de los manufactureros de New England. Los negocios están suspendidos y los precios son nominales.

Condiciones más seguras han prevalecido en la Bolsa y en el Mercado de Productos; pero la reducción de los precios de las subsistencias ha asumido mayores proporciones.

Los comercios de tejidos y cueros están seriamente afectados.

Los productos alimenticios tien-

FIERRO EN BARRAS
Ofrecemos para entrega inmediata.
DUNCAN, FOX & Co.---BANDERA 529-535

ESPECIFICO BENG...
El único reconstituyente del cabello. Cura radical...
Moneda 875

SANATORIO
PENSIONADO PRIVADO
Para enfermos nerviosos y mentales...
débiles de mentalidad (idiotas).
Regentado por especialista alemán y...
reconocidos del ramo.
Atendido personalmente por su dueño...
CASILLA 2831. — Santiago.
Ñuñoa Los Guindos. — Av. Arrieta 267

Exposicion de Articulos de Plaqué

GATH & CHAVES

tiene el placer de invitar a su distinguida clientela a la gran

EXPOSICION

de hermosos

Artículos de Plaqué Fino

que acaba de recibir y proceden de las más IMPORTANTES FABRICAS DEL MUNDO.

Nuestro DEPARTAMENTO MENAJE (4.o piso) presentará, sin duda, mañana LUNES 31, el más bello aspecto con motivo de la exhibición en referencia.

HAY

JUEGOS DE LAVATORIO. JUEGOS PARA TE. JARDINERAS. CENTROS DE MESA. FRUTERAS. COMPOTERAS. COPAS Y TROFEOS PARA PREMIOS SPORTIVOS.

ADEMAS, HAY UN INMENSO SURTIDO EN OBJETOS DE ARTE EN BRONCE, MARFIL, CRISTAL CON BRONCE, CRISTAL CON PLATA, ETC., APROPIADOS PARA REGALOS.

VISITE NUESTRA EXPOSICION, QUE EN ELLA ENCONTRARA ARTICULOS UTILES PARA EL COMEDOR O DORMITORIO, EN ESTILOS TAN NOVEDOSOS QUE SATISFACEN LOS GUSTOS MAS EXIGENTES.

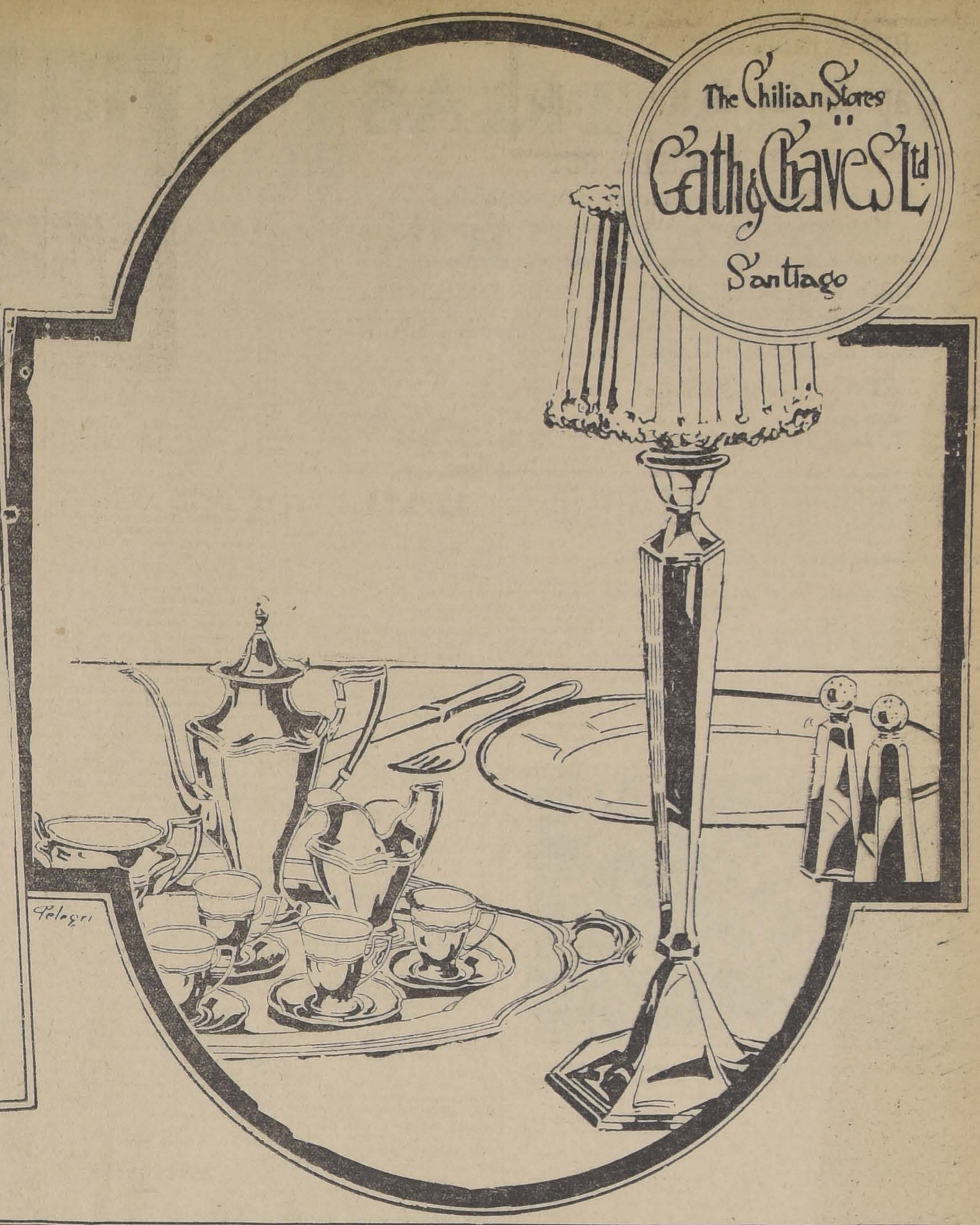

TACNA

(De nuestro corresponsal por telégrafo)

TACNA. — **Conmemoración de la batalla de Tacna.** — Con la asistencia de todas las tropas de guarnición, se celebró el aniversario de la batalla de Tacna. El mayor don Julio Laufranco, en una conferencia patriótica en el Eclipse del Club Hípico, ha la asistió toda la tropa y numeroso público.

En seguida se ofició una misa de campaña.

En la noche, se efectuó un gran acto patriótico, tomando parte todos los cuerpos de línea. Desde Arica, vino especialmente a esta la veterana Filomena Valenzuela, quien prestó valiosos ser vicios como cantinera y enfermera durante la guerra del Pacífico.

Adquisición de libros para la Biblioteca. — La Dirección de la Biblioteca Pública de esta ciudad, que funciona anexa al Instituto Comercial, ha logrado reunir cuatrocientos quinientos valiosos volúmenes obsequiados en su mayor parte por el público de Arica.

El Director de la Biblioteca, don Abraham Vera Yanatis, tiene propósito de solicitar el concurso de todos los escritores chilenos para que obsequien a dicho establecimiento, un ejemplar de cada una de sus obras.

TARAPACA

(De nuestro corresponsal por telégrafo)

IQUIQUE. — **Llegada de chilenos expulsados.** — Han llegado a nuestro puerto, dos de los chilenos que recientemente han sido expulsados del Perú.

Uno de ellos, Ramón Covarrubias, que declara ser comerciante, dice que fué aprehendido en Lima, por un supuesto robo, y luego que se le ha vejado en forma inhumana.

Embarque de salitre. — Durante el curso de la semana que acaba de terminar, en este puerto, se ha embarcado 164,405 quintales métricos 51 kilógramo de salitre extranjero.

Este embarque se hizo en el vapor "Capitán Horn", nacional, con destino a New York; barca francesa "Almendral", a Dunkerque; barca holandés "Sumatra", a Falmouth; vapor americano "Lake Lesa", a Panamá; y en la barca inglesa "El Luishüre", a Liverpool.

El embarque es inferior a la semana anterior, debido a la deficiencia del servicio de transporte en los Ferrocarriles. Además, las canchas y oficinas se encuentran, debido a ésto, repletas de nitrato elaborado.

Muerte de un veterano. — Falleció el señor José Agustín Cerda, veterano del 79.

El señor Cerda era muy apreciado entre sus numerosas relaciones.

Sus funerales se efectuarán mañana, con asistencia de la Sociedad de Veteranos.

ATACAMA

(De nuestro corresponsal, por telégrafo)

COPIAPO. — **La crisis del carbón.** — La Empresa ferroviaria se ha visto en la necesidad de interrumpir los servicios en los trenes que van a Caldera y al Valle, por falta de carbón.

En Caldera, se han cerrado varios establecimientos industriales, funcionando solamente los de mayor importancia. Con este motivo, se ha producido una crítica situación entre centenares de familias obreras.

En vista de esta aflictiva situación, las clases obreras se han presentado a la autoridad local, para que ésta, a su vez, pida recursos al Gobierno.

El ferrocarril transandino. — El comité pro-ferrocarril transandino está preocupado actualmente en recolectar fondos, para cooperar a la pronta construcción de dicha obra.

Para esto, el comité ha organizado varios conciertos y actos sociales, los que han tenido gran éxito.

CONCEPCION

CONCEPCION. — **Inauguración de un pensionado.** — Se efectuó la entrega al servicio público del pensionado para mujeres de la Clínica de Enfermedades de Transcendencia Social, que el Municipio acaba de abrir en la calle de Las Heras esquina de Janequeo.

La Municipalidad designó para que, con el carácter de ad-honorem, desempeñe el cargo de administrador del Pensionado para Mujeres, al doctor señor Pedro E. Moller.

El Alcalde, señor Concha le hizo entrega del establecimiento en un discurso pronunciado después de servidas unas once a los asistentes al acto.

Contestó el señor Moller, agradeciendo la designación de que había sido objeto.

CONCEPCION. — Celebración de la batalla de Tacna. — Con todo entusiasmo se celebró en esta ciudad el 40 aniversario de la batalla de Tacna.

En los cuarteles militares y establecimientos de instrucción, se dieron conferencias patrióticas.

En la noche, en el Cine Central, se desarrolló una velada en honor de los sobrevivientes de dicha batalla.

Antes de ser finalizado este acto, les fueron devueltas a los veteranos del 79 las medallas que habían estado empeñadas, y que fueron rescatadas por el señor Tomás Franzaetti.

Solución de una huelga. — Los obreros y patrones de las fábricas de paño de Bellavista, en Tomé, desean una pronta solución del movimiento huelguista.

Se espera que la huelga quede terminada en pocos días más.

Distinción policial. — En la mañana de hoy se efectuó en el local de la Prefectura de Policía, la entrega de las medallas de oro, otorgadas por el Gobierno, al comisario, señor Abel Maraboli, y al inspector señor Carlos Stuardo Matus, funcionarios que cuentan con más de veinte años en el servicio policial.

Este acto fué presidido por el señor Intendente de al provincia, quien hizo la entrega de las medallas.

Incidencia municipal. — Ha quedado solucionada la incidencia habida en el seno de la Municipalidad, con motivo de la renuncia presentada por el primer Alcalde.

Ha sido elegido en lugar de éste, el señor Braulio Ceroni, miembro del Partido Conservador.

Tráfico ferroviario obstruído. — En el ramal del ferrocarril a Púa, se cortó hoy una gran extensión de terraplén, que ha obstruído el tráfico de trenes.

Ha habido necesidad de hacerse trasbordo, y construir un puente provisorio de madera.

Se calcula que el tráfico se normalizará dentro de un mes y medio.

VALPARAISO

EMISION DE BONOS MUNICIPALES. — En la sesión del Viernes último la Municipalidad de Viña del Mar aprobó el proyecto de emisión de bonos por tres y medio millones de pesos, destinados a efectuar algunas obras de mejoramiento local; como pavimentación, construcción de cauces, veredas, habitaciones para obreros, hornos crematorios de basuras, terminación del Matadero, construcción o adquisición de un edificio para Casa Consistorial, construcción de balnearios, y edificación del Teatro Municipal con salas para bibliotecas y salón para conferencias instructivas.

El empréstito será por tres y medio millones de pesos en bonos del 8 o|o de interés con dos por ciento de amortización anual.

La distribución que se dará a este empréstito será la siguiente:

Pavimentación de calles y aceras, construcción de cauces y obras accesorias.	$ 1.200,000.00
Habitación para obreros.	300,000.00
Construcciones del Matadero. . . .	150,000.00
Id. de hornos crematorios.	150,000.00
Terminar el balneario de Población Vergara. . .	400,000.00
Casa Consistorial. .	200,000.00
Teatro y anexos indicados.	600,000.00
Total de la inversión del empréstito.	$ 3.500,000.00

Con los fondos existentes y los del empréstito podrían darse por terminadas las obras existentes.

El empréstito se serviría con un desembolso de trescientos mil pesos anuales, pero como la emisión total del empréstito no se hará inmediatamente sino a medida que se vayan ejecutando las obras, no no gravarán los intereses del Municipio sino hasta después de tres años y cuando las obras construídas vayan siendo productivas para la corporación.

Se pedirá al Gobierno que el servicio de estos bonos se haga por la Tesorería Fiscal de Valparaíso, tomando los fondos de la contribución mobiliaria.

SECRETARIO MUNICIPAL DE VIÑA. — Secretario de la Municipalidad de Viña del Mar ha sido nombrado en la sesión última el abogado don Guillermo Silva Flores.

FALLECIMIENTO DE UN BOMBERO. — El Cuerpo de Bomberos de Viña del Mar está de duelo, por la muerte del miembro honorario de la institución don Manuel Rivera, consejero de la 3.a Compañía.

El extinto era veterano de la guerra del 79 donde obtuvo varias medallas por haber tomado parte en las campañas y combates.

Los funerales del señor Rivera se llevaron a efecto anoche, partiendo el cortejo del Cuartel de la 3.a Compañía, donde se había erigido una severa capilla ardiente. Los restos fueron llevados al Cementerio de Caleta Abarca acompañados del Directorio y de todas las compañías de bomberos del vecino balneario y delegaciones de las bombas de Valparaíso.

MOVIMIENTO MARITIMO. — Entradas: Ayer entraron:

Vapores: Potrerillos, de Corral; Don Arturo, de Lota; Florencia, de Iquique; Puno, de Coronel; León, de Coronel; Aguila, de Arica.

Salidas: Ayer salieron: Vapores: Santa Elisa, para New York e intermedios; U. Esperanza, para Coronel en derechura; Galvarino, para Pisagua e intermedios; Don Ricardo, para Lota en derechura; Maryland, para Talcahuano; Apple Branch, para Liverpool; Florencia, para Lebu e intermedios; Itata, para Iquique e intermedios; Colón, para Antofagasta.

ÑUBLE

CHILLAN. — **Efectos del temporal.** — El violento temporal de agua y viento que ha azotado a la región y que asumió proporciones extraordinarias, ocasionó la caída de varios rodados sobre la vía, entre las estaciones de Tomé y Lirquén, en el kilómetro 105. El accidente tuvo lugar a las 16.50 horas.

Los grandes rodados de piedras cubrieron la línea en una extensión considerable, lo que dió origen a una paralización total del servicio de trenes. De esta suerte, los trenes de pasajeros que corren entre Concepción y Chillán hubieron de regresar a sus respectivos puntos de partida. El que sale de allá volvió más o menos a las 21 horas y el que va de Chillán hubo de pernoctar en Tomé.

Inmediatamente después que se tuvo conocimiento del hecho, se trasladó al sitio del accidente uno de los ingenieros ayudantes de la Sección Vía de la 3.a Zona, a fin de tomar las primeras medidas encaminadas a despejar la línea, llevando algunos elementos auxiliadores.

LLANQUIHUE

PUERTO MONTT. — **La estación del Ferrocarril.** — La prensa de Puerto Montt, hace ver el estado ruinoso en que se encuentra la estación del Ferrocarril y aboga por su pronta reparación.

Se insinúa la conveniencia de nombrar una comisión para que se encargue de confeccionar un proyecto de arreglo de la avenida y plazuela Rosselot.

Principio de incendio

Ayer, a las 11.50 de la mañana, se produjo un principio de incendio en el local en construcción de propiedad de don José Guerri, ubicado en la población Matte, barrio de la 9.a Comisaría.

A la alarma de incendio acudieron al sitio amagado varias compañías de Bomberos, las que no alcanzaron a prestar sus servicios, porque el fuego había sido dominado por los trabajadores del edificio.

DEFUNCION

Habiendo fallecido nuestro querido hijo, hermano y cuñado

Arturo Ramírez Rodríguez

rogamos a sus amigos y a los nuestros acompañar sus restos al Cementerio General el Lunes a las 10 A. M.

El cortejo saldrá de la calle Blanco Encalada N.o 2120.

Enriqueta R. v. de Ramírez. —Gregorio Ramírez R. y Jorge Figueroa L.

SITUACION ECONOMICA DEL PROFESORADO

Solicitud de la Liga del Magisterio Primario

La asamblea de hoy

Hoy a las 10 A. M., se llevará a efecto en los salones de "El Mercurio" la Asamblea del Profesorado de Santiago para tratar diversos puntos relacionados con la situación económica del Magisterio.

Esta Asamblea se verificará aunque llueva.

—Una comisión de la Liga Nacional del Magisterio Primario de Chile ha puesto en manos del Presidente de la República y del Ministro de Instrucción Pública una solicitud que contiene los siguientes puntos:

a) Que el Ejecutivo se sirva acoger favorablemente la petición que el señor Inspector General de Instrucción Primaria ha elevado al Ministerio respectivo solicitando el mejoramiento del personal en la siguiente forma: 1.o Para el personal de las Escuelas Normales e Inspección General el 20 por ciento sobre el sueldo fijo; 2.o Para el personal de las Escuelas desde Aconcagua al sur, el 30 por ciento; y 3.o Para el personal de las Escuelas comprendidas desde Valparaíso al norte, y Magallanes, el 40 por ciento.

b) Que lo solicitado por el señor Inspector General dejaría al personal en la situación que tuvo en 1912 que, sin en aquella época dejó el personal en una situación aceptable, hoy día queda muy distante de satisfacer las exigencias del alza de los artículos de consumo, comparada con los de aquella fecha.

Basados en estas consideraciones, se pide que el aumento solicitado por el señor Inspector General se eleve en un 10 por ciento, o sea 30, 40 y 50 por ciento, respectivamente, sobre los sueldos fijados.

El Presidente y el señor Ministro se manifestaron muy de acuerdo para acceder a las justas peticiones del magisterio nacional.

La reunión de ayer del Comité pro-mejoramiento del Profesorado

En la tarde de ayer se reunió el comité pro-mejoramiento del Profesorado. Presidió el doctor Maira y asistieron la señorita Carmela Silva Donoso, las señoras Isaura Dinator de Guzmán, Guillermina von K. de Froemel y los señores Julio Prado Amor, Gustavo Silva Campo, Agustín Cannobio, Leonidas Banderas, Manuel Arancibia y Eliodoro Flores.

La comisión se ocupó del estudio del proyecto Rivas Vicuña en lo que se refiere a la instrucción secundaria.

El señor Leonidas Banderas presentó un estudio-informe acerca de las ventajas que ofrece el proyecto mencionado y quedó casi totalmente despachado el título que se refiere a la instrucción secundaria.

El diputado señor Silva Campo hizo diversas indicaciones de interés general sobre el proyecto, llegando a la conclusión de que sin hacer modificaciones substanciales al proyecto ya informado, no encontraría tropiezos en las Cámaras, como quiera que él responde a una necesidad de progreso cultural del país.

Como se sabe, el proyecto Rivas Vicuña equipara en forma muy justiciera la labor de los Liceos de ambos sexos.

En la próxima sesión, que se verificará el Lunes, se tratarán los títulos referentes a la instrucción especial y superior.

LA CONVENCION ESTUDIANTIL

ENTUSIASMO PARA SU CELEBRACION

LOS TRABAJOS SE RECIBEN HASTA EL 7 DE JUNIO

Día a día aumenta el entusiasmo entre los estudiantes por asistir a la Convención Estudiantil que se verificará el 12 de Junio próximo. El número de convencionales inscritos hasta la fecha pasa de ochocientos y hay la esperanza de que sus conclusiones serán el reflejo fiel del pensar de la colectividad estudiantil.

La sesión inaugural se efectuará el Sábado 12 en la tarde bajo la presidencia del Presidente de la Federación de Estudiantes de Chile. En la noche de ese mismo día se llevará a efecto la sesión preparatoria en la cual se elegirá la mesa directiva y los miembros que la Convención designará para integrar la Comisión Informante de los trabajos presentados.

Las sesiones continuarán los días Lunes y Martes para lo cual se solicitará feriado para los establecimientos de instrucción.

El período de recepción de los trabajos se ha prorrogado hasta el 7 de Junio.

Telegramas sobrantes

En las oficinas del Telégrafo Comercial hay los siguientes:

Oficina Central: (ignóranse domicilios): James, Meza, International Steel Corporation, L. Alberto Echagüe, Cactesmonmoy.

Sucursal Huérfanos: Aege.

Sucursal Catedral: Olga Mancilla.

Sucursal Matadero: Aurelia Román.

Sucursal Castro: Rosa Encina de Larraín, Zoila Dodds de Ruiz.

Sucursal San Diego: Valentín Mestres.

Sucursal Matucana: Pino, Ramírez.

Sucursal Providencia: Pozo.

Club de Máquinas de escribir "Underwood"

Cajas de Fondos "Máximo Bash" y Escritorios de cortina americanos de roble macizo.

En Santiago, a (29) veintinueve de Mayo de mil novecientos veinte, se procedió al DECIMO Sorteo del CLUB N.o 1, resultando favorecido el NUMERO (26) VEINTISEIS, del señor Osvaldo Mellado, Herrera 516; y en el SEGUNDO Sorteo del CLUB N.o 2, salió favorecido el NUMERO (57) CINCUENTA Y SIETE, del señor Demetrio de J. Escárate D., jefe Estación de los FF. del EE., Rancagua.

MARIANO MELO EGAÑA, Notario.

En formación el CLUB N.o 3. Solicite prospectos.

78 - Bandera - 78, Oficina 3. - Teléf. 1571

SAMUEL WAISS.

Se arrienda CASA ALTOS

muy central toda comodidad, 10 habitaciones, gas, luz eléctrica.

Se prefiere profesional y poca familia.

Tratar y verla: Bandera 693.

Depósito de Paños MATEO DELPORTE

CASA TRIAS

PUENTE 551

No dejen de comprar el famoso cuero llamado

"PRACTIK"

Por ser de gran adaptabilidad; interesa a señoras y caballeros que les agrada vestir bien, con comodidad y gusto
Es también el abrigo preferido por aviadores, alpinistas, ciclistas, automovilistas, etc, etc.

LA SESION DE AYER DEL ATENEO

CONFERENCIA SOBRE PERIODISMO

La comida anual de la institución

Con numerosa concurrencia, pesar de la lluvia, se verificó ayer en la tarde la sesión, que se había anunciado, del Ateneo de Santiago.

Presidió don Carlos Silva Vildósola, director de turno, y en torno de él tomaron asiento el secretario perpetuo de la institución, señor Samuel A. Lillo, y los señores Juan Ignacio Gálvez, Jorge Gustavo Silva, Jorge Cabrera Arroyo, Jorge Hübner Bezanilla y Armando Blin.

Los señores Gálvez, Hübner y Blin recitaron hermosas composiciones poéticas y todos ellos fueron objeto de grandes muestras de simpatía, al punto que debieron hacer nuevas recitaciones.

La señorita Elza Guzmán, distinguida alumna del maestro Debusiere, tocó escogidos números de pianos.

El señor Jorge Gustavo Silva, redactor de LA NACION, leyó una extensa exposición de ideas acerca del periodismo, en la que reveló a los ojos del público, las modalidades y el carácter de ésta que él dijo ser industria, profesión intelectual, género literario y hasta sacerdocio. La manera literaria y amena de exponer el tema, en cuyo desarrollo dió a conocer, sin embargo muy ilustrativas cifras estadísticas sobre el consumo mundial de papel de imprenta y el tiraje de los grandes diarios, mantuvo interesado en todo momento al público, que por primera vez oía tratar este tema en esos términos.

El señor Silva fué muy aplaudido al término de diferentes pasajes de su interesante disertación.

La comida del Ateneo

A las 8.30 de anoche se llevó a cabo en el Club de Setiembre la comida anual del Ateneo de Santiago, que reune a los socios de esta institución en medio de un ambiente de afecto y espiritualidad.

El señor Samuel A. Lillo, secretario perpetuo del Ateneo, tuvo al final galanas frases de ofrecimiento, y se refirió especialmente a los señores Juan Ignacio Gálvez y Jorge Cabrera Arroyo, distinguidos escritores americanos allí presentes.

Hicieron después uso de la palabra los señores Cabrera Arroyo, Gálvez, Jorge Hübner B., Joaquín Edwards Bello y Januario Espinosa.

Se recibieron varias adhesiones, entre otras, las de don Víctor Domingo Silva y del Ateneo de Valparaíso.

Recordando la actuación literaria y diplomática del señor Diego Dublé Urrutia, antiguo pro-secretario de la institución se acordó enviarle un mensaje de simpatía.

A esta comida de fraternidad literaria asistieron las siguientes personas.

Guillermo Pérez de Arce, Carlos Silva Vildósola, Samuel A. Lillo, Jorge Gustavo Silva, Enrique Barrenechea, Luis Ignacio Silva, Januario Espinosa, Juan Ignacio Gálvez, Joaquín Edwards Bello, Jorge Cabrera Arroyo, Agustín Cannobio, Armando Donoso, Rafael Maluenda, Ramón Oliveres, Tomás Gatica Martínez, Humberto Videla, Guillermo Echeverría, Carlos Bindis, Aurelio Díaz Meza, Julio Naranjo Jáuregui, Jorge Hurtado Baquedano, Ramón Ricardo Bravo, Mariano Latorre, Jorge Hübner y Jorge Silva de Ovando.

GRUPO GENERAL DE ASISTENTES A LA COMIDA EFECTUADA EN EL CLUB DE SETIEMBRE, CON MOTIVO DEL 21.o ANIVERSARIO DEL ATENEO

Sastrería "Santa Elena"

SAN DIEGO 245

En el sorteo efectuado hoy Sábado 22 de Mayo, 1920, en el Club de Ternos, resultaron favorecidos los siguientes números:
Club N.o 1. Sorteo N.o 31, el 123
Club N.o 2. Sorteo N.o 21, el 149
Club N.o 3. Sorteo N.o 17, el 80
Club N.o 4. Sorteo N.o 9, el 63

"PAIVOVICH E HIJOS"

En el sorteo efectuado con esta fecha, Sábado 29 Mayo, 1920, en el Club de Ternos, resultaron favorecidos los siguientes números:
Club N.o 1. Sorteo N.o 32, el 113
Club N.o 2. Sorteo N.o 22, el 69
Club N.o 3. Sorteo N.o 18, el 109
Club N.o 4. Sorteo N.o 10, el 55

"PAIVOVICH E HIJOS"

3732-M-30

Cemento Portland

LISTO PARA ENTREGA INMEDIATA EN SANTIAGO

PRIME PORTLAND CEMENT · SKÅNSKA CEMENT AKTIEBOLAGET · "GLOBE" BRAND · MALMÖ-SWEDEN · B. DIEDEN & Cía VALPARAISO · UNICOS IMPORTADORES

OFRECEN:

B. DIEDEN & Cía.

VALPARAISO

PRAT 330-Casilla 1453-Teléf. Ing. 1969

BAILE

Profesor: Luis A. Escobar, Campeón de baile de Chile.
Clases: Martes a Viernes, de 9 a 11. Delicias 827.

2728-M-30

Farmacéutico titulado

Necesita botica del centro. Escribir dando referencias y pretensiones a

CASILLA 3499

CONTABILIDAD FISCAL

A PROPOSITO DE LAS OBSERVACIONES DEL MINISTRO DE HACIENDA, SEÑOR OYARZUN

Nueva nota de la Tesorería Fiscal de Santiago al Director del Tesoro

Con motivo de los cargos hechos a la Tesorería Fiscal de Santiago por atraso en la facción de la cuenta de inversión correspondientes al año 1919, y en contestación a la nota de la Dirección del Tesoro, que hemos publicado, el señor A. Schneider ha dirigido una nueva comunicación al Director del Tesoro, en que manifiesta que la Tesorería se ve hoy día recargada de trabajos y obligaciones, que le han sido impuestas por todas las leyes y decretos que se han dictado en los últimos años. Se han agregado a ella secciones nuevas, como ser, la de Guerra y Marina, el año 1902, que hoy día, con un personal de seis empleados y con un gasto de $ 22,900 anuales, atiende todo el servicio que desempeñaba la antigua Intendencia del Ejército, que contaba con un personal de 39 empleados e importaba al Fisco un gasto de $ 112,000 anuales.

Dice que el año 1911 se agregó la sección Policía, que atiende a todo este personal en pago de sueldo, adquisición de vestuario, forraje, caballada, etc., y que el año 1919 se suprimió la Tesorería Fiscal de Chile en Londres, cuyas operaciones efectúa hoy día la Tesorería Fiscal de Santiago, por intermedio de la Oficina del Banco de Chile en Londres.

Agrega que se ha impuesto a la Tesorería Fiscal de Santiago los servicios de empréstitos municipales, de bonos de Habitaciones para Obreros, del Tratado de Paz y Amistad con Bolivia, de Obras de Regadío, de Edificación Escolar, de Expropiaciones, etc., emisiones de bonos que suman más de 30 millones de pesos, y cuyo servicio demanda mucha atención, trabajo y gran responsabilidad. Agréguese a todo esto, — continúa, — las leyes tributarias de los últimos años, como ser, la contribución de Timbres, Viñas y Licores, impuesto al tabaco, adicional fiscal sobre bienes muebles y valores mobiliarios, sobre ventas, y se formará un cuadro pintoresco de lo que es hoy día el servicio de la Tesorería Fiscal de Santiago, oficina por la cual desfilan mensualmente más de 6 mil personas. Hace presente a esa Dirección que nunca el infrascrito ha sido llamado por los señores Ministros de Hacienda para inquirir si todos estos servicios, por su importancia, contaban con los elementos necesarios en la Oficina a la cual se le imponían.

El edificio en que funciona la Tesorería, — continúa, — y que todo el mundo tendrá que reconocer que es un triste exponente de las importantísimas funciones que dentro de él se desempeñan, ya que la Tesorería Fiscal de Santiago, aparte de los servicios ya enumerados, tiene a su cargo la inversión de las dos terceras partes del Presupuesto Nacional, teniendo un movimiento de más de 486 millones de pesos anuales, no consulta la menor seguridad, comodidad ni decencia necesaria para el personal; murallas hay en estado ruinoso que de un día a otro pueden desplomarse, estando expuestos los empleados a quedar sepultados bajo ellas. Muchas notas conoce esa Dirección y que han sido elevadas al Ministerio, en que el infrascrito denunciaba estos hechos, pero todas ellas han caído en el olvido.

Se refiere en seguida a la situación pecuniaria de los demás empleados de su dependencia, que es, según dice, aflictiva, y de la cual es testigo presencial, previniendo que todos ellos se ven obligados a trabajar en horas extraordinarias para poder atender debidamente sus obligaciones.

La comunicación termina en la siguiente forma:

"Comprende el infrascrito las dificultades con que tropiezan los señores Ministros en sus funciones, a causa de la instabilidad en ellas, y aunque esto es ajeno a los móviles de esta nota, un deber patriótico me obliga a lamentar este defecto en nuestra administración pública, ya que las buenas finanzas y organización administrativa de un país tienen que ser dirigidas con constancia y obedeciendo a un plan fijo, determinado y continuo, cuyo desarrollo debe ser lento y metódico en todas sus fases, pues a esta instabilidad atribuye el infrascrito que todos los defectos señalados en la presente nota no hayan hasta aquí podido corregirse, ya que el infrascrito ha hecho repetidas y oportunas observaciones en este sentido al Supremo Gobierno.

Las causas que influyen en el retardo anual de la cuenta de inversión de Diciembre de esta Tesorería, pero no en la contabilidad de la Oficina, que siempre ha marchado al día, están indicadas; sus efectos son conocidos, y cumple, en consecuencia, al Supremo Gobierno arbitrar las medidas del caso a fin de evitar en lo futuro la repetición anual en el retardo de la confección de la cuenta de inversión".

Leña Eucaliptos

vendo, desde diez a cinco mil quintales métricos, entregable inmediatamente, aquí en Santiago. Tratar de 3 a 5: Huérfanos 1062, Oficina N. — Agustín País León.

1.o-J

ESCUELA DE MECANICOS DE LA ARMADA

Necesidad de un edificio adecuado para su funcionamiento

Solicitud a los miembros del Congreso Nacional

La Dirección de la Escuela de Mecánicos de la Armada ha dirigido una solicitud a todos los miembros del Congreso Nacional, rogándoles se interesen por el despacho de la ley que concede fondos para la construcción de un edificio adecuado para dicha institución.

La necesidad de dotar de un personal idóneo de mecánicos a los buques de la Armada y sus dependencias, —dice la solicitud—preocupa de tiempo atrás a la Superioridad Naval, y es, en verdad, un problema de difícil solución. La industria privada absorve al personal competente—que, por desgracia, no es muy abundante —halagándolo con crecidas remuneraciones. Y el obrero mecánico, con aspiraciones y mediana educación, no ve en el modesto sueldo que se le asigna en la Armada ningún aliciente que compense la pesada vida de mar los peligros a que se halla expuesto. Por otra parte, los buques modernos constituyen un "desideratum" de los progresos alcanzados en las máquinas a vapor, eléctricas, de combustión interna e hidráulicas, y, naturalmente, el correcto funcionamiento de estas complicadas maquinarias dependen principalmente del personal que las maneja, siendo éste, seguramente, uno de los factores de mayor importancia.

Para salvar esta necesidad, que es para la Armada de interés vital, se fundó hace años la Escuela de Mecánicos; pero, desgraciadamente, la ejecución de las obras del puerto, obligó a la Escuela a desalojar los terrenos y edificio que ocupaba, y que, si no cómodos, eran aceptables, quedando desde entonces ubicada a medias en la vetusta barraca de la tropa, en el Fuerte Valdivia, en Playa Ancha, sitio que no reune ninguna de las condiciones de comodidad e higiene requeridas, ni para el alojamiento de los alumnos, ni para las instalaciones docentes, todo lo cual ha tenido obligadamente, que resentir la enseñanza, con evidente perjuicio para la Marina de Guerra y el país en general.

Para desarrollar el programa de instrucción práctica o de talleres, los alumnos tienen que ir a los Arsenales de Marina, a tres kilómetros de distancia, empleando en estos viajes un tiempo precioso y una buena suma de energía, que debiera ser mejo raprovechada; sin contar que en el invierno se exponen a todos los rigores e inclemencias de la estación, por caminos casi siempre intransitables.

No obstante estos inconvenientes, el rendimiento de la Escuela está hasta hoy día representado por quince alumnos que terminaron sus estudios en Marzo de 1917, 14 en 1918 y 10 en 1919, alumnos todos que ocupan hoy puestos importantes en la institución, con un correcto desempeño en su especialidad.

Por otra parte, agregan los solicitantes, debe tener presente el caso especialísimo de que el dinero presupuesto anualmente para el funcionamiento de la Escuela, es devuelto en parte por los alumnos, por el capítulo de importe de las obras y trabajos que ejecutan en sus cursos de talleres, con lo cual contribuyen desde el aula misma al mantenimiento de nuestros buques de guerra.

La importancia de la Escuela de Mecánicos ha podido, pues, palparse apreciablemente. Y aún más, hoy día, está llamada a desempeñar un doble papel, por cuanto puede proporcionar ingenieros a nuestra marina mercante, de los cuales se carece casi en absoluto, ya que esos puestos estaban monopolizados por personal extranjero, el que los abandonó durante la recién pasada guerra mundial. Y, por último, además de llenar esas necesidades en ambas instituciones, son estos jóvenes elementos eficientes para las industrias privadas, como fábricas, astilleros, etc., por sus sólidos conocimientos teóricos y prácticos.

Desgraciadamente, a pesar de haberse puesto en evidencia la utilidad de esta Escuela de Mecánicos, no han dado resultados, hasta hoy, las gestiones realizadas para ubicarla en forma conveniente, y que permita ampliar sus servicios, y por consiguiente su radio de acción. Desde el año 1916, se han formulado varios proyectos con tal objeto, siendo el más amplio uno que consulta su ubicación en el antiguo fuerte Bueras Alto, fijando las instalaciones con todos sus anexos y dependencias para profesores, alumnos, suboficiales y servidumbre.

Este proyecto, que es el resultado de un detenido estudio de la Oficina Técnica de Construcciones de la Marina, después de haber oído y tomado en cuenta las observaciones de las autoridades navales llamadas a intervenir en él, consulta una capacidad de instalaciones para doscientos alumnos, número que, en condiciones apremiantes, puede subir a doscientos cincuenta.

En el plan de construcciones de obras públicas que se presentó al Congreso, aparece un item por 200 mil pesos para iniciar la construcción del edificio a que nos venimos refiriendo. Pero esta cantidad, suficiente sólo para levantar los cimientos y armazón del edificio, obligaría a hacer nuevas peticiones de fondos, ya sea en el presupuesto del año, o bien por ley especial, para dar cima a la obra y dejarla apta para prestar sus servicios.

Considerando la necesidad imperiosa de que la Escuela de Mecánicos tenga cuanto antes su local propio para subsanar todos los inconvenientes anotados, la Dirección estima que es de urgencia y evidentemente ventajoso, que se autorice por ley especial, y de una sola partida, el total de los fondos presupuestos para dicho plantel y que ascienden a $ 486 mil 714, moneda corriente, permitiendo así que la construcción se termine en el menor tiempo posible, trabajo que en el menor de los casos no podrá verificarse antes de veinte meses.

FISK

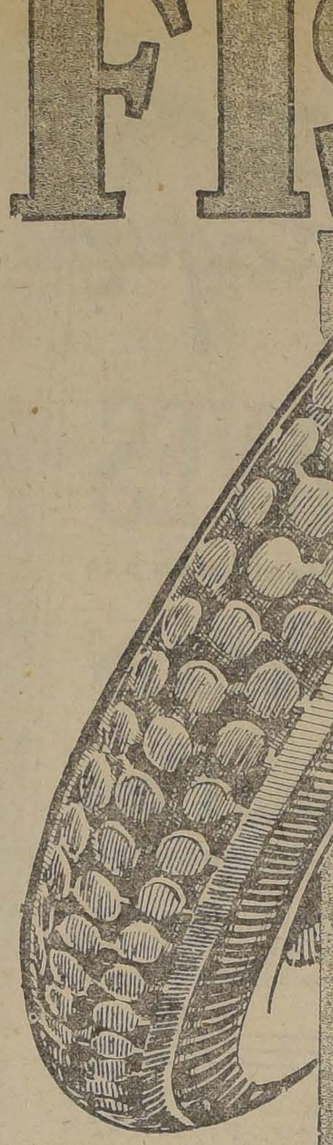

Pida Ud. Siempre lo mejor en NEUMATICOS

Varios años de dura prueba en las calles y caminos de Chile han demostrado la superioridad del Neumático FISK Y hoy tiene una marcada popularidad debido a sus excelentes cualidad es de duración.

SE VENDEN EN TODAS PARTES Y EN NUESTROS

3 ALMACENES

SANTIAGO: Delicias esquina Dieciocho.
" Huérfanos 786.
VALPARAISO: Pedro Montt 201.

MENDEZ Y GIA,

Empleados públicos

Movimiento de opinión para conseguir el pago de gratificaciones

Entre varios empleados superiores de la Administración Pública se ha acordado promover un movimiento de opinión a fin de conseguir del Gobierno envíe al Congreso un proyecto de ley con el objeto de obtener el pago de las gratificaciones, en conformidad a la ley número 2276, de 5 de Mayo de 1910.

Con este objeto se efectuará una reunión en los salones de "El Mercurio" el Sábado 5 de Junio, a las 6 1|2 de la tarde.

Se nos encarga rogar a los empleados públicos de provincia se hagan representar en esta reunión enviando solicitudes o designando alguna persona que lo represente en este movimiento que se proyecta.

El Cónsul de Chile en Bremen

Ha llegado a Santiago el señor Emiliano Bustos, cónsul de Chile en Bremen, que actuó de secretario en nuestra Legación en Berlín durante el período de la guerra.

En el Liceo de Aplicación

Manifestación al presbítero señor Alejandro Vicuña

Con motivo de la próxima partida a Europa del profesor de religión del Liceo de Aplicación, presbítero señor Alejandro Vicuña, se efectuó en la mañana de ayer en el Aula Magna, de dicho establecimiento, una sencilla manifestación de despedida.

En este acto habló el rector del Liceo, señor Montebruno, refiriéndose a la meritoria labor desarrollada por el señor Vicuña.

Contestó el presbítero señor Vicuña, agradeciendo la manifestación de que se le hacía objeto.

El señor Vicuña parte a Europa en viaje de estudio.

La viticultura en California

El diario "The San Francisco Chronicle", con fecha de 5 de Abril de 1920, comenta editorialmente el aumento notable del precio de las uvas que antes se empleaban en hacer vinos. Lamenta, en vista de estos precios tan subidos, que los viñateros no hubieran atendido mejor las viñas que adornan los cerros de California, debido a que la prohibición cuando era propuesta, era considerada, por algunos, erróneamente, como una ruina.

Otra noticia que el "Chronicle" suministra, es la siguiente:

"Se ofrece firmar contratos para comprar las uvas de la vendimia de 1920 a razón de cincuenta dólares mínimum la tonelada puesta en carros de los ferrocarriles. Los accionistas de la gran empresa de vinos tienen a su vista más dinero que el que miraron o que obtuvieron durante la vida entera de su personalidad jurídica".

El "Chronicle" explica que las uvas antes transformadas en vino, se emplean ahora en la producción de jarabes de uva, y concluye con estas palabras: "Si los informes de los distritos de viñas son veraces, los productores de uvas amontonan rápidamente las riquezas".

La lluvia de ayer

Desde las 2.50 P. M. hasta las 9.10 P. M. llovió ayer con fuerza en esta capital.

La lluvia se hizo extensiva a toda la parte central y sur del país.

En el sur llueve desde hace días con intensidad. Los ríos han aumentado de caudal y las lluvias han ocasionado perjuicios de consideración.

El agua caída hasta la fecha es de 36.9 m|m. contra 203.8 hasta la misma fecha del año anterior.

EL SERVICIO FERROVIARIO

CONTINUAN LAS GESTIONES PARA ADQUIRIR EL CARBON EN LA ARMADA BRITANICA POSEE EN COQUIMBO

La suspensión de trenes en la Red Central

En el día de ayer ha continuado el Director de la Empresa, señor Trucco, preocupándose del combustible para los Ferrocarriles.

En la tarde celebró una entrevista con el subsecretario de Ferrocarriles, señor Balmaceda, para informarse del estado de las gestiones entabladas con el Ministro inglés para la adquisición de las 2,000 toneladas de carbón que la Armada británica posee en Coquimbo.

El señor Trucco pudo imponerse de que todavía no se había arribado a ninguna fórmula definitiva, debido a que el representante de Gran Bretaña en nuestro país, debe consultar esta negociación con el Almirantazgo británico.

Por otra parte, se supo ayer en la Dirección de la Empresa que habían arribado al puerto de San Antonio algunas naves con un cargamento de carbón destinado para la primera Zona de los Ferrocarriles y que se estima ha de alcanzar para tres días.

Por lo que respecta a la II Zona, si bien es cierto que no tiene combustible en gran cantidad, se estima, sin embargo, que éste no ha de escasear, en forma que com- subsanar.

prometa la carrera normal nes en dicha zona.

Por de pronto la Em Norte, es la más perjud la falta de combustible esto que tanto el Gobi la Dirección, se preocup mente en dotarla del ne necesario para que pued dar el servicio de trene venido sufriendo tantas y longadas interrupciones.

Las dificultades para el porte de ganado por los rriles, ha sido considera Dirección General a fin la mejor solución posib de la precaria capacid vilización de la Empresa.

Con este fin se provoc nión de ganaderos, la q a efecto el 25 del actua cepción, con asistencia del nistrador de la III Zona, una parte para la distri material rodante destin ferias.

En el acta suscrita se además otros importan dos encaminados a facil posible el transporte.

Los ganaderos, a su v tan de la Empresa la de algunas deficiencias

SASTRERIA NEW YORK

DE LUIS KATZ

San Antonio 50 - Santiago

Aviso a mi distinguida clientela y al público en que he recibido un hermoso surtido de casimires importe
Ternos de confecciones elegantes, pagados sólo semanales o $ 20 mensuales; contando, además, con premio por la Lotería Nacional Argentina con las mas cifras.
En formación 3er. Club, en el cual quedan pocos meros.
¡Aprovechar esta oportunidad de vestir bueno y barato!
No olvidar que los precios nunca vistos sólo trarán en

SAN ANTONIO 50

SASTRERIA

"The British Tailor"

SAN ANTONIO 289, AL LLEGAR A HUERFANOS

En Santiago, a 29 de Mayo de 1920: En los sorteados con esta fecha de los Club de Ternos "The British lor", salió favorecido:
4.o Club: Sorteo N.o 33, el N.o 122.
5.o Club: Sorteo N.o 27, el N.o 8.
6.o Club: Sorteo N.o 24, el N.o 49.
7.o Club: Sorteo N.o 20, el N.o 120.
8.o Club: Sorteo N.o 17, el N.o 93.
9.o Club: Sorteo N.o 14, el N.o 135.
10.o Club: Sorteo N.o 10, el N.o 55.
11.o Club: Sorteo N.o 5, el N.o 144.
Ternos de medida con facilidades de pago.

MUEBLES

con grandes facilidades de pago, entrega la

MUEBLERIA RATINO

SAN DIEGO 185 :-: TELEFONO INGLES 804

CEMENTO "EDISON"
BLANCO Y GRIS
LLEGO LA NUEVA PARTIDA
BUCHANAN, JONES y Cía
Unicos importadores
HUERFANOS 1055

LA COLECTA
DE LA SOCIEDAD PROTECTORA de la INFANCIA

Destinada a dar hogar a ochocientos cincuenta niños pobres, tendrá lugar el próximo Miércoles 2 de Junio.

LA SOCIEDAD INVOCA LA CARIDAD PUBLICA

Hace cuatro años asilaba cuatrocientos niños; hoy alberga ochocientos cincuenta, y es notorio que el costo de la alimentación ha más que triplicado, Necesita, pues, la Sociedad gastar seis veces más que antes, situación que solamente podrá salvar la generosidad de todos.

ANIVERSARIO ARGENTINO

COMUNICACIONES CAMBIADAS ENTRE LOS SEÑORES HUNEEUS Y PUEYRREDON

Con motivo de la celebración del aniversario argentino el Ministro de Relaciones, señor Antonio Huneeus, dirigió al Ministro de Relaciones de Argentina, la siguiente comunicación:

"Excmo. señor Honorio Pueyrredón, Ministro de Relaciones Exteriores.— Buenos Aires.— Mi Gobierno comparte vuestro júbilo y el recuerdo de glorias que iluminan el pasado de ambos pueblos y os envía sus más cordiales votos de próspero y grandioso porvenir. — Antonio Huneeus, Ministro de Relaciones Exteriores de Chile".

Con fecha de ayer se ha recibido en nuestra Cancillería, la siguiente respuesta del señor Pueyrredón:

"A su excelencia el señor don Antonio Huneeus, Ministro de Relaciones Exteriores.— Santiago:

Agradezco y retribuyo en nombre mi Gobierno los cordiales votos expresados en el conceptuoso telegrama de V. E. que al evocar las glorias que unen a ambos pueblos en el pasado, auguran su solidaridad para el porvenir. Acepte Vuestra Excelencia mis personales expresiones de particular consideración.—(Firmado).— **H. Pueyrredón**, Ministro de Relaciones Exteriores".

Derechos de Aduanas

Durante la presente semana, los derechos de Aduana se cobrarán en la siguiente forma:

Derechos de exportación: 45 por ciento en moneda de oro; 45 por ciento en billetes y el 10 por ciento restante en letras sobre Londres o Nueva York, el día 31 del presente, 40 por ciento en oro, 40 por ciento en billetes y 20 por ciento en letras sobre Londres o Nueva York, los días 1.o al 5 de Junio próximo.

Los derechos de internación, almacenaje, faros, balizas y multas consulares se pagarán en un recargo de 78.96 por ciento y la parte en letras a razón de 23.036 d. por cada peso oro.

HONROSA DISTINCION

EL SENADOR YAÑEZ ES NOMBRADO COMENDADOR DE LA REAL ORDEN DE LEOPOLDO DE BELGICA

El senador don Eliodoro Yáñez acaba de ser objeto de una honrosa distinción de parte de Su Majestad el Rey Alberto de Bélgica, quien se ha dignado nombrarlo Comendador de la Real Orden de Leopoldo.

El señor H. Charmanne, Ministro Plenipotenciario de Bélgica en nuestro país, hizo entrega hace dos días al señor Yáñez de la Cruz de Comendador y del Real Decreto que le confiere el título de tal.

La Orden belga de Leopoldo fué creada por una ley de 11 de Julio de 1832, y sus Estatutos reproducen casi por entero los de la Legión de Honor. Está destinada a recompensar los servicios prestados a la patria, y el talento o el mérito que honra al país. Los nombramientos pertenecen al Rey, debiendo insertarse el decreto confiriendo esta distinción y los motivos que la justifican en el Boletín de las Leyes. La Orden se compone de 5 clases: Gran Cordón, Gran Oficial, Comendador, Oficial y Caballero. La decoración de la Orden consiste en una Cruz blanca esmaltada con una corona de laurel y encina entre cada una de las 4 ramas que son de ángulos entrantes, llevando una bolita de oro en cada una de las 8 puntas. El medallón del medio esmaltado en negro está rodeado de un círculo rojo entre dos pequeños círculos en oro con el monograma del Rey compuesto de dos L y dos R., y del otro lado las armas del Reino con la siguiente divisa en relieve: **l'Unión fait la force.** Toda la Cruz está pendiente de una corona real y amarrada a una cinta de moiré color violeta. La condecoración es de oro para las 4 primeras clases y de plata para la última.

Presupuesto de Instrucción

Se nos informa que en el presupuesto de Instrucción para el año 1921, se consultan las mismas sumas de la Ley de Presupuestos actualmente vigentes.

SASTRERIA CHANUT
AGUSTINAS 1177
En el 25 sorteo del 2.o Club, salió favorecido el número 91.
En formación el tercer club, del cual quedan pocos números.
Club especial de sobretodos por terminarse.

Dormitorios Salones
MUEBLES BARATOS
TAN SOLIDOS Y ELEGANTES COMO LOS DE ALTO PRECIO
LA EQUITATIVA
DELICIAS 851 AL 857
ENTRE ESTADO Y SAN ANTONIO
Comedores Escritorios

Ejes para Carretones
De ½ patente, de 50, 55 y 60 mm., para entrega inmediata y a precios únicos en plaza, véndese en
TEATINOS 420, SANTIAGO

ASCENSOS DEL PERSONAL FERROVIARIO

SE AMPLIAN LAS DISPOSICIONES DEL REGLAMENTO GENERAL DE LOS FERROCARRILES

Decreto del Ministro, señor Malaquías Concha

El Ministerio de Ferrocarriles ha dictado el siguiente decreto relacionado con los ascensos del personal de los Ferrocarriles del Estado:

"Teniendo presente la necesidad de dar a la Empresa de los Ferrocarriles del Estado normas precisas para el ascenso del personal y de fijar las condiciones de mérito a que hace referencia la ley; y

Considerando:

Que la ley orgánica del servicio de los expresados ferrocarriles, de 26 de Enero de 1914, dispone, en su art. 22, la formación de un escalafón en el cual deba figurar el personal para el efecto de sus nombramientos;

Que el art. 24 determina las reglas que deben observarse para los ascensos, y dispone que, en los grados 6.o, 7.o y 8.o, deben ascender los empleados por antigüedad;

Que igual disposición consagra el art. 58 del Reglamento complementario de dicha ley;

Que la denominación de empleados de planta y a contrata que da al personal el art. 27 de la ley recordada, tiene por objeto de establecer el carácter de empleados permanentes, que revisten los que pertenecen a los tres primeros grados, sin que se altere por ello la regla del inciso 3.o del art. 24, respecto al ascenso del personal incluído en el escalafón, y que comprende tanto a los empleados de planta como a los a contrata;

Que hay positiva conveniencia en asegurar a los empleados que cumplen satisfactoriamente sus deberes, le corresponderá el ascenso al que los hagan acreedores sus servicios, a fin de obtener con este estímulo mayor eficiencia en la labor que les está encomendada,

DECRETO:

Las disposiciones vigentes sobre ascensos contenidas en el Reglamento General de los Ferrocarriles del Estado, aprobado por decreto supremo N.o 491, de 26 de Julio de 1914, se considerarán ampliadas con las siguientes:

1.o—Los ascensos del personal de los Ferrocarriles del Estado, hasta el grado sexto, se considerarán: dos por antigüedad y uno por mérito, y los que correspondan desde el grado 5.o al 2.o inclusives: dos por méritos y uno por antigüedad.

2.o—Tienen derecho a un ascenso, hasta el grado segundo inclusive, por antigüedad, los empleados de igual grado y renta y los de grado y renta inmediatamente inferior, que figuran en el escalafón respectivo.

3.o—Para el ascenso por antigüedad se contará al empleado todo el tiempo servido en el último empleo, conforme a la ley de 1914. En igualdad de tiempo en el empleo, le corresponderá en el ascenso al empleado que tenía más derechos adquiridos a la fecha de la ley.

4.o—El ascenso por mérito se concederá previa calificación de éstos.

a)—En vista de los antecedentes que cada interesado acompañe para justificar su capacidad profesional o su preparación para el cargo a que aspira.

b)—De la calificación dada en el desempeño del puesto que se sirve;

c)—De las recomendaciones mandadas anotar en su hoja de servicio; y

d)—De las comisiones desempeñadas.

5.o—La calificación del mérito deberá verificarse por comisiones designadas anualmente por el Consejo de Administración.

6.o—En caso de ascenso al grado segundo, el mérito debe ser calificado por los miembros del Consejo, fundados en los antecedentes fijados en el número 4.o del presente decreto.

7.o—Cuando el interesado a un ascenso por mérito, esté en igualdad de condiciones y no tenga los antecedentes indicados para calificar el mérito, deberá considerarse el ascenso previo examen de competencia.

Tómese razón comuníquese, publíquese e insértese en el Boletín de Leyes y Decretos del Gobierno. — SANFUENTES. — **M. Concha**".

Ley de caminos

La comisión gubernativa propone el Reglamento respectivo

La comisión designada por el Ministerio de Industria para el estudio del Reglamento de la nueva ley de caminos, promulgada con fecha 6 de Marzo último, ha dado término a su labor, elevando a conocimiento del Ministro respectivo, dicho proyecto de Reglamento.

La comisión en referencia, al redactar este Reglamento se ha preocupado en primer término de fijar las normas generales para la construcción y conservación de los caminos, de acuerdo con lo dispuesto en el artículo 12 de la ley: de reglamentar el tránsito por los caminos públicos; la plantación de árboles o cercas vivas en los espacios laterales o en los terrenos adyacentes; la concesión de permisos para ocupar los caminos con vías férreas; y las obras necesarias para la seguridad de los caminos y su conservación, a fin de protegerlos de las aguas, lluvias u otras, procedentes de los terrenos vecinos, o que se lleven para riegos.

En lo que respecta al tránsito, la comisión ha fijado el peso máximo de los vehículos que podrán transitar por los caminos, aparte de otras medidas encaminadas a favorecer la conservación de ellos.

En cuanto a la reglamentación de las plantaciones, la comisión procedió de acuerdo con el Inspector General de Bosques de la Dirección de los Servicios Agrícolas.

Para la administración de caminos, la comisión ha consultado en el Reglamento, las disposiciones necesarias para la más expedita acción, tanto del Gobernador como de las Juntas Comunales y Departamentales, de cuya acertada actuación dependerá en gran parte el éxito de la ley.

Tiene especial importancia el capítulo que se le ha dedicado a las obligaciones y atribuciones de los ingenieros de provincia, de quienes dependen los trabajos de caminos, como también las condiciones y antecedentes de competencia que deberá reunir el personal auxiliar que se contrate para este servicio.

Se solicita, también, que las Municipalidades del respectivo departamento, nombren a las dos personas que deben formar parte de la Junta Comunal y se cite a los mayores contribuyentes hábiles para que designen los otros tres de la Junta.

LA SITUACION OBRERA EN LA REGION CARBONIFERA

INDEMNIZACION POR LANZAMIENTOS

Surgen nuevas dificultades entre patrones y obreros

Han llegado diversas comunicaciones al Ministerio del Interior que dan cuenta que se han producido nuevas dificultades entre los industriales y obreros de las minas de carbón de Lota, Coronel y Curanilahue, relacionadas con las horas de trabajo.

Estas dificultades hacen temer una nueva huelga.

Los obreros están dispuestos a trabajar solamente ocho horas diarias y dos horas extraordinarias en casos muy calificados.

Peritos designados por el Gobierno

El Gobierno ha nombrado, a los señores Humberto Castillo, Gobernador de Coronel, y Moisés Pobleto Troncoso, secretario de la Oficina del Trabajo para que, en calidad de peritos, procedan a efectuar el avalúo de los perjuicios sufridos por los obreros de las regiones carboníferas a consecuencia de los lanzamientos de que fueron víctimas varios de ellos.

Como se recordará, el fallo del árbitro señor Vergara, estableció que debía indemnizarse a los operarios perjudicados por estos lanzamientos.

La batalla de Tacna

Conferencia en la Liga Patriótica Militar

La Federación de Oficiales de Reserva de Chile invita a los señores oficiales y aspirantes, a una conferencia histórica, sobre la batalla de Tacna, que dictará don Luis Adán Molina en el salón de honor del Círculo de Oficiales Retirados y Liga Patriótica Militar hoy Domingo, a las 5.40 P. M.

Adicto Naval en Inglaterra

El capitán de fragata, don Carlos Jouanne ha sido nombrado adicto naval a nuestra Legación en Inglaterra.

Prefectos de policía

Se nombra a oficiales del Ejército

Por decreto de fecha de ayer han sido nombrados los siguientes Prefectos, para que reemplacen a los titulares, mientras éstos permanezcan en Santiago:

Prefecto de Castro, capitán de Ejército, don Osvaldo Varas; de Chanco, teniente primero don Camilo Urrutia; de Taltal, teniente primero don Carlos Zañartu, y de Quillota, capitán don Arturo Sepúlveda.

Centenario de Magallanes

Secretario de la Misión especial que invitará al Gobierno español

El señor Santiago Ossa Armstrong ha sido designado secretario de la Misión especial que en representación del país irá a España a invitar al Gobierno de S. M. Alfonso XIII a las fiestas con que se celebrará el 4.o Centenario del descubrimiento del Estrecho de Magallanes.

La Misión Comercial Colombiana

Informe del señor Cesáreo Pardo

La Misión Comercial Colombiana que visitó nuestro país, acaba de presentar a su Gobierno, firmada por el doctor Cesáreo Pardo, miembro de esa comisión, un extenso informe sobre la visita a Chile.

De ese informe reproducimos las siguientes declaraciones:

"Abierta la Exposición del muestrario de los productos que llevamos, los cuales eran azúcar, café en grano y molido, cacao, chocolate, tabaco en rama cigarros cigarrillos, picadura, arroz, caucho, balata, maderas, carbón, esmeraldas, platino, cobre, hierro, petróleo, sombreros Suazas, sombreros de caña, alpargatas, sacos de fique, cordeles, petates de chingalé, bocadillos de Vélez, plumas de garza, plantas medicinales, fibras, objetos de carey y otros más cuyos nombres he olvidado por el momento, todos concurrieron a admirarlos, pues no tenían la más remota idea de que nuestro país produjera tales artículos. Para hacer una efectiva propaganda los repartimos gratis, una vez agotados, se nos encargó el envío de otros muestras. Por su parte, se nos ofreció muestras de sus famosos vinos, iguales — si no superiores — a los mejores del Rhin; harinas, trigo, conservas y otros productos valiosos de aceptación en nuestros mercados.

Mas, como esto no era sino la primera parte de nuestra misión, y era necesario darle forma práctica al asunto, me trasladé a Valparaíso a conferenciar con el gerente de la Compañía Sudamericana de Vapores, que por ser chilena debía tener nuestra preferencia, con el objeto de conseguir y establecer un servicio de transportes directo entre los puertos colombianos y chilenos. El Gerente me recibió deferentemente, pero por motivo de la gran cantidad de carga que tiene que transportar la Compañía y la imposibilidad de variar en este año sus itinerarios, no pudo acceder a mi solicitud. Me prometió, sí, que el año que viene establecerá ese nuevo servicio y para él destinará el magnífico buque que acaba de comprar al Japón, de 15,000 toneladas, que se llama "Renaico", el cual tuve ocasión de conocer en el Callao.

Como tal promesa no llenaba por el momento las aspiraciones de la Misión, me dirigí al señor Ministro de Italia, a quien manifesté lo conveniente que sería que la Compañía Transatlántica Italiana estableciera un servicio directo con nuestros puertos del Pacífico y del Atlántico, que si era preciso, trabajaría en el sentido de que el Gobierno colombiano decretara una subvención equitativa para la Compañía mencionada, como lo hizo el Gobierno chileno con la "Veloce". El señor Ministro acogió con entusiasmo mi idea, y desde Valparaíso dió los pasos conducentes. Estas gestiones tuvieron un resultado inmediato y feliz.

Conseguido el servicio de transportes — base principal para asegurar el éxito de nuestra Misión — hemos trabajado en el sentido de conseguir una convención telegráfica entre ambos países, con tarifas que permitan un regular servicio de comunicaciones.

Solicitamos también una convención postal, para evitar que las encomiendas que se envíen de Colombia a Chile, y vice-versa, vayan primero a los Estados Unidos y Europa, como sucede actualmente, con grave perjuicio para el comercio. Parece que esta aspiración, mejor dicho, esta necesidad será pronto una hermosa realidad, y que también se conseguirá, por conducto de los Ministros de Instrucción Pública de ambos países, el mutuo reconocimiento de títulos profesionales.

Estoy completamente satisfecho del éxito lisonjero de nuestro Misión. El doctor Ancízar, presidente de la Misión, que siguió para la Argentina en asuntos particulares; los señores Gutiérrez y Robledo, que partieron para Europa; el señor Zamorano, que se dirigió a los Estados Unidos; y yo, que fuimos los que formamos la Misión, estamos plenamente satisfechos y llenos del más grande optimismo. Hoy más que nunca las relaciones entre Colombia y Chile son más firmes y estrechas."

SEÑORES MEDEICOS
Tenemos el honor de comunicar al Cuerpo Médico que acabamos de recibir
PYRAZOLINE
(antipirina en comprimidos) del LABORATORIO de los Productos USINES DU RHONE, y ponemos a disposición de los señores médicos "muestras" gratuitas.
Casa AUGUSTO. MEYTRE, Agentes exclusivos

En la Presidencia

El Encargado de Negocios del Paraguay señor Enrique Gallardo Nieto conferenció en la tarde de ayer con el Presidente de la República.

Segundo Concurso de Aves Ponedoras

El 1.o de Junio se dará comienzo al segundo Concurso de Aves Ponedoras, debiendo remitirse estas aves mañana Lunes.

En este segundo concurso habrá premios en dinero, fijados por el señor Ministro de Industria, don Malaquías Concha y cuya nómina ya se dió a conocer.

Los dueños de las gallinas más ponedoras y que concurran a este concurso podrán lograr vender sus aves a muy buenos precios, precios que alcanzaron en el remate de las aves del primer concurso de 100 a 400 pesos por gallina.

Se ha principiado a repartir a los subscritores los folletos números 9 y 10 que traen además de los datos del concurso interesante material de lectura.

Cualquier otro dato sobre la industria de las aves dirigirse a Carlos Echeverría Cazzote, casilla 1004, Sg., Quinta Normal.

Los árboles en la Avenida Irarrázaval

La Sociedad Nacional de Fomento del Turismo, de acuerdo con su campaña en pro del mejoramiento estético de nuestras ciudades como un medio eficaz para fomentar el turismo extranjero dentro de nuestro país, ha enviado a la Junta de Pavimentación de Santiago, la siguiente nota, a fin de procurar que al efectuarse la transformación de la Avenida Irarrázaval se conserven a toda costa sus hermosos árboles:

"Señor presidente: La Sociedad Nacional de Fomento del Turismo, acordó últimamente, en una de sus sesiones de Directorio, dirigirse a la autoridad correspondiente, pidiéndole que, al estudiarse el plan de transformación de la Avenida Irarrázaval, se trate a todo trance de conservar los árboles que constituyen su mayor belleza y atractivo. Habiendo tenido conocimiento de que la Junta de Pavimentación de Santiago es la encargada de estudiar el plan de transformación de la Avenida Irarrázaval, tengo el agrado de poner en su conocimiento este acuerdo de la Sociedad para los fines indicados.

Esperamos que Ud. ha de atender nuestra petición, en atención a que son precisamente las avenidas residenciales de la periferia de las ciudades las que necesitan árboles crecidos que oxigenen la atmósfera, como se observa en todas las grandes capitales; y esperamos también que usted ha de servirse someter nuestra petición al criterio de la Junta, y transmitirnos su resolución para dar cuenta de ella a nuestra Sociedad. De Ud. muy atentos servidores. — (Firmado). — **C. Silva Cruz**, presidente. — **E. Galliano M.**, pro-secretario."

El fallecimiento de José Ducci Claro

Simpática visita

El sensible fallecimiento del joven estudiante, señor José Ducci Claro, ha dado lugar a numerosas manifestaciones de pesar por parte de sus amigos. Una comisión de alumnos del Instituto Andrés Bello se acercó a casa del Presidente del Patronato Nacional de la Infancia, Don Hernán Videla Lira, que la presidía, expresó al señor Valdés Valdés en sentidos términos, el objeto de la visita, la cual era poner en sus manos la suma de un mil pesos que los alumnos del Instituto habían erogado con el objeto de perpetuar el nombre del malogrado compañero señor Ducci Claro, en una cuna del Asilo Maternal.

Contestó el señor Valdés Valdés, manifestándoles que en la próxima sesión del Directorio daría cuenta de tan generosa dádiva y que les enviaría una nota de agradecimiento por ella, pero que aparte de esto que es lo usual en la institución, quería expresarles la complacencia con que veía de parte de los jóvenes alumnos un acto tan meritorio. Es especialmente significativo, les dijo, el hecho de que en los momentos en que ustedes se encuentran apesadumbrados por tan cruel desgracia, la primera impresión haya sido socorrer en nombre del amigo ausente a los niños pobres. El Patronato Nacional de la Infancia, no solo busca el bienestar de estos niños por medio de toda clase de alimentos y socorros, sino que preferentemente, se preocupa de enseñar a las madres la manera de criarlos y atenderlos, ya que muchos de sus sufrimientos provienen, más que de miseria por ignorancia de sus padres, lo que les probará a ustedes, continuó, que son estudiantes, que no hay oportunidad que no sea buena para enseñar, ni edad de la vida que no sea buena para aprender

Por fin, el señor Valdés Valdés, invitó a la comisión para que tan pronto como la placa respectiva estuviera colocada en la cuna del Asilo Maternal, fueran a imponerse de que sus deseos habían sido satisfechos

Componían la comisión los señores Hernán y Carlos Videla Lira, Agustín Pérez Covarrubias, Alberto y Víctor Santa Cruz Serrano, Fernando Gómez Torres, Raul y Paul Aldunate Phillips, Bernardino del Río Aldunate, Ivan Bunster Gómez, José Miguel Prado Valdés, Aníbal Huneeus Eastman, Jorge Sánchez Matte, Ismael Valdés Flores, Carlos Carvallo Stagg, Raul Moreira Castillo, Luis Dávila Echáurren y Luis Alfonso Schlayer

STHENOGEN GALASSO
Tónico Reconstituyente para la Neurastenia, Debilidad general, Impotencia, Impurezas de la sangre, Anemia, Granos y manchas en la cara.

GRAN VENTA ESPECIAL. Los días Lunes, Martes y Miércoles
GENEROS DE LA ESTACION Y DE GRAN MODA
LANAS, SEDAS, TERCIOPELOS, FELPAS, ALGODONES, etc.
A PRECIOS EXTRAORDINARIOS
RETAZOS
EN NUESTRO DEPARTAMENTO DE PAQUETERIA
SALDOS DE ARTICULOS DE FANTASIA, adornos para Sombreros, galones, cuellos, cintas, etc.
CASA FRANCESA

Lo Que Significa "No Hay Que Afilarla".— "No Hay Que Asentarla"

DESDE que los hombres comenzaron a afeitarse se presentó la molesta necesidad de tener que afilar y asentar la navaja, y esto ha hecho la tarea de afeitarse sumamente desagradable.

Ahora todo ha cambiado. Con la invención de las Hojas "Gillette" que son de alto temple y de muy buen filo, lo único que se necesita es escoger una hoja y afeitarse.

Estas finas de dos filos han convertido la afeitada en una delicia refrescante para millones de hombres.

La Hoja "Gillette" conserva su filo de una manera tan perfecta, que se puede uno afeitar muchas veces con un mismo filo. Se ha eliminado por completo la necesidad de afilar y de asentar.

Por supuesto, estos resultados solamente pueden obtenerse cuando la Hoja "Gillette" se usa en combinación con la Navaja de Seguridad "Gillette". Esta navaja está científicamente diseñada y construída para sostener la hoja en el ángulo más apropiado para afeitarse.

Por medio de una pequeñísima vuelta del mango se puede afeitar de raíz o al estilo corriente, según se desee.

Insístase en obtener la genuina Navaja de Seguridad "Gillette" y las legítimas Hojas "Gillette". Las muchas imitaciones que se ofrecen a la venta son inútiles. Evítese un desengaño, cerciorándose de que la Marca de Fábrica de Gillette esté estampada tanto en la Navaja como en las Hojas.

GILLETTE SAFETY RAZOR COMPANY, Boston, U. S. A.

New York — Chicago — San Francisco

Fábrica y Oficina en el Canadá, Montreal, P. Q.

Londres, Milán — París, Madrid — Bruselas, Shanghay — Ginebra, Petrogrado — Amsterdam, Buenos Aires — Copenhague, Sidney — Río de Janeiro — Tokio — Salónica — Calcutta — Singapore

Navaja de Seguridad Gillette

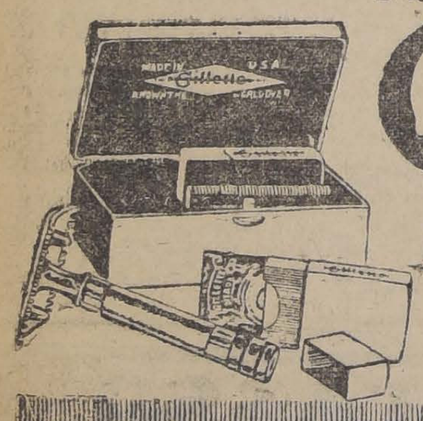

No hay que afilarla
No hay que asentarla

Fabricado en los EEUU.

Gillette

Conocida en todo el mundo

Distribuidores generales y representantes exclusivos para la República de Chile
A. & R. HOLMES, Estado 91. - Santiago

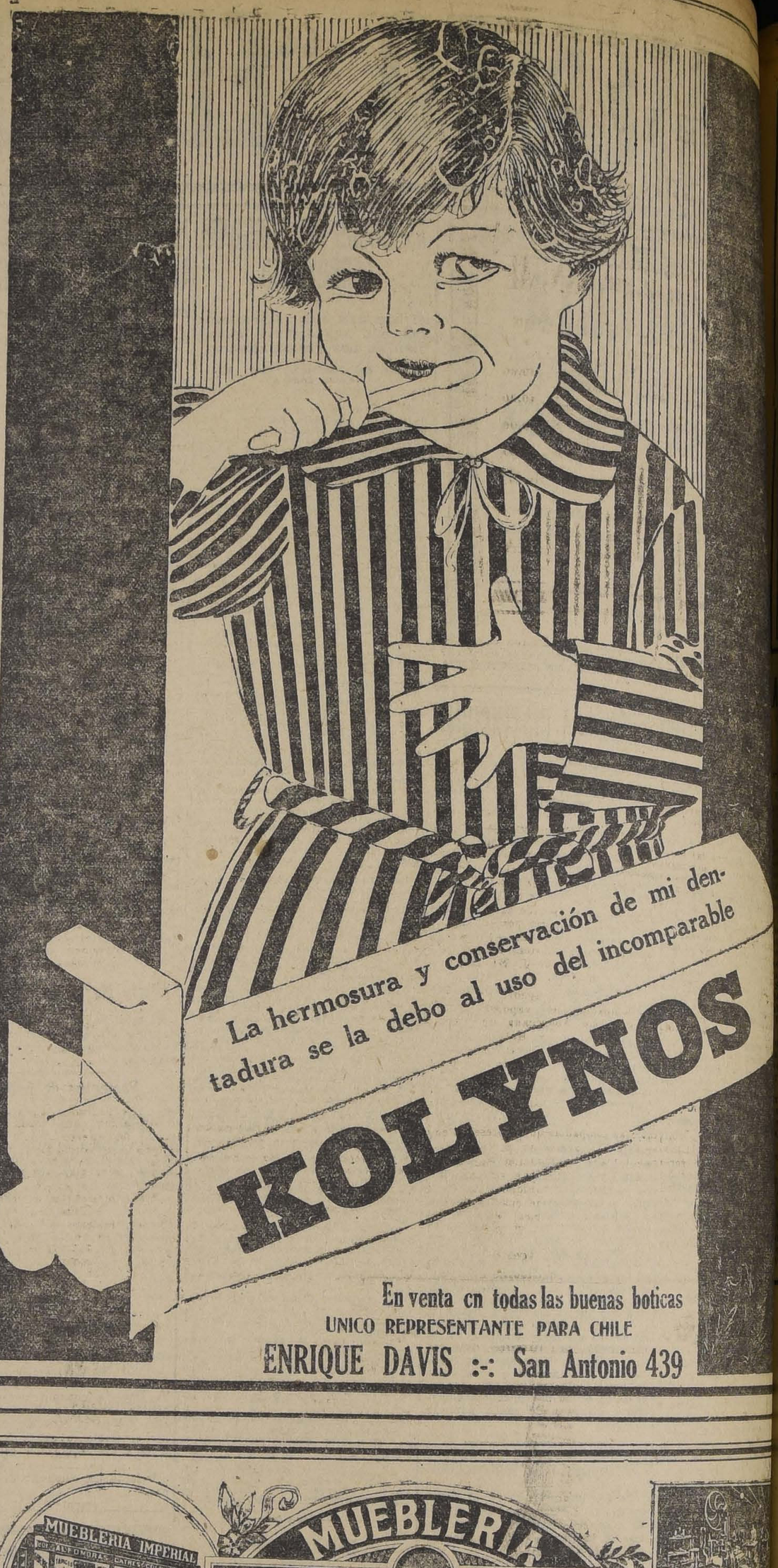

Pasto Coliza

embarque, ofrece

La Granadina

AVENIDA MATTA 1460
Teléfono 113, Parque

LÁPICES VENUS

El "VENUS" de fama Universal es la BASE DE COMPARACIÓN

17 Grados en Negro; 2 de Copiar: Mediano y Duro

LÁPICES VELVET

(Banda Azul)
Considerado el mejor lápiz comercial

American Lead Pencil Co.
Nueva York, E. U. de A.

REPRESENTANTE:
E. E. WRIGHT
MORANDE 342-346
Teléfono Inglés 482
Casilla 1337

FERROCARRILES DEL ESTADO

CONCURSO PARA FARMACEUTICO

Llámase a concurso para llenar un puesto de Farmacéutico del Servicio Sanitario en Valdivia.

Se admitirán como oponentes a profesionales de ambos sexos.

Bases y antecedentes pueden consultarse en la Secretaría de la Jefatura de Sanidad (Estación Alameda), de 3 a 5 P. M.

30-M

CARBON FOSIL PARA LA RED CENTRAL NORTE

Se piden propuestas públicas cerradas para la provisión de 24 mil 800 toneladas métricas de carbón fósil, en conformidad a la Especificación I (buena clase) y a las bases y condiciones respectivas, que podrán obtener los interesados en el Departamento de Materiales y Almacenes.

Las propuestas deberán ser presentadas en la oficina del jefe del citado Departamento, el día Miércoles 2 de Junio próximo, a las 10 hs.

Se solicitan propuestas públicas para el 26 de Agosto próximo, por cambios y cruzamientos y accesorios de enrieladura.

Bases y antecedentes en el Departamento de Materiales y Almacenes en la Estación Alameda.

Santiago, 19 de Mayo de 1920.

13-A

Se solicitan propuestas públicas para el 30 de Julio próximo, por cambios y cruzamientos.

Bases y antecedentes en el Departamento de Materiales y Almacenes (Estación Alameda).

Se solicitan propuestas públicas para el 18 de Junio próximo, por tubos de acero, acero para resortes con y sin nervio, acero para herramientas, fierro en barras, cintilla para endurecer fierro, molejones de esmeril, palas carboneras, platos universales, hoja lata vidrios dobles, máquina eléctrica para aseo, carretillas de madera y fierro, banderas para señales, carros Decauville, vía, cambios y cruzamientos para los mismos y madera de pino amarillo.

Bases y antecedentes en el Departamento de Materiales y Almacenes (Estación de Alameda).

Santiago, 16 de Marzo de 1920.

3-Jun.

Se solicitan propuestas públicas para la electrificación de las líneas de la primera zona de los Ferrocarriles del Estado.

Bases, planos y especificaciones pueden solicitarse en el Departamento de Tracción y Maestranza (Agustinas 1164).

Las propuestas se abrirán el día 31 de Marzo de 1921, a las 14 horas, en la sala del Director General de los Ferrocarriles (Estación Mapocho).

MUEBLERIA IMPERIAL

CONFECCION DE COLCHONES FINOS

FABRICACION E IMPORTACION

TELEFONO INGLES Nº 2784
CASILLA 686

EN SECCION MENAJE

Gran liquidación de artículos de fierro enlozado.—Visite nuestras vidrieras y se convencerá

MUEBLERIA IMPERIAL, Depósito de la Fábrica de Catres :-: CALLE 21 DE MAYO N.o 891, frente a la calle San Pablo

PATENTES DE INVENCION

Al Ministerio de Industria se han presentado:

El señor **JOSEPH HENRY ADAMS**, pidiendo patente de invención para "Mejoras en los métodos para transformar hidrocarburos pesados en otros más volátiles y de menor peso específico." 31-M.

El señor **OSCAR VOSBURGH PAYNE**, pidiendo patente de invención para "Mejoras relacionadas con los procedimientos de lubricación automática de los mecanismos de recámara de armas de fuego de mano." 31-M.

Don **VICTOR A. SHAN**, pidiendo patente de invención para "Un nuevo tipo de bote o embarcación destinada a la navegación fluvial". 31-M.

Don **ALEJANDRO BARRA** pidiendo patente de invención para "dos tipos nuevos de catres de madera y fierro, plegables y desarmables, y una silla de madera plegable". 2-M

Don **ADOLFO GUBITOSI**, pidiendo patente de invención para "Un nuevo modelo de fósforo, el que lleva dos cabezas en vez de una, de manera que sirve para un doble uso". 2-J

Se da este aviso para los efectos de las disposiciones reglamentarias correspondientes.

EL JEFE DE LA OFICINA DE PATENTES DE INVENCION

SOBRETODOS "RAGLAN" DE GABARDINA

Tenemos el agrado de comunicar a nuestra distinguida clientela que desde hoy tenemos expuesto en nuestra Sección "Ropa Hecha" un variado surtido en Sobretodos Raglan para todas las tallas, a partir de aquellas para niños desde seis años.

Casa Torralva

TELEF. 1100 :-: ESTADO Y MONEDA :-: CAS. 2011

Relojería y Joyería

Suc. A GODART & Co.

AHUMADA 259

GRAN REALIZACION ANUAL

De Relojes, Joyas y Objetos para regalos

Relojes-pulseras oro, para señoras, desde $ 140.00
Relojes-pulseras níquel, para caballeros, desde . . . . $ 40.00
Despertadores Ansonia, con cuerda 8 días . . . . $ 30.00
Despertadores Ansonia que tocan la hora y la media . . . . $ 30.00
Joyas finas de todos precios.
Relojes de bolsillo de la afamada marca "Gladiator".

GRAN SURTIDO DE OBJETOS DE FANTASIA

ESTACION SANITARIA DEL NORTE

...cando una información inexacta

...os recibido del señor don ...o Ríos, la siguiente carta: ...rtunamente tuve conocimien... había llegado a la prensa ...capital la especie de que la ...n Sanitaria recibía a los va... procedentes del norte con ... atraso; y que con tal mo... Agencias de las diversas ...ñías de Navegación en este ... y las Casas Importadoras, ...jaban de semejante procedi..., y que aun recogían firmas ... elevar un memorial al Su... Gobierno en demanda de ... pusiera remedio a tan anor...tado de cosas.

...jante noticia, trasmitida por ...fo, desde Arica, se habría ...do en el diario "La Unión". ...undamente sorprendido an... extraña información, des... del menor fundamento, ... inquirir su origen y luego ... imponerme, con absoluta ..., que ni la Agencia Havas, ... demás corresponsales que ... en Arica habían enviado ...o telegrama, ni palabra al...scrita al respecto.

...ado a velar por el prestigio ... Estación Sanitaria, y con ...mayor razón ahora, próximo ... definitivamente este ser... por cansancio y enfermedad, ...yo frente estoy desde más ... años, pedí a las diversas ...as de Vapores tuvieran la ... de manifestar si tenían al...rgo que hacer, especialmen...o relativo a la recepción de

Las ocho Agencias que aquí existen, y que representan a veintiuna Compañías de Navegación, dieron los certificados que siguen:

"El infrascrito, jefe de la Casa "W. R. Grace C.o" en este puerto, y a cargo de "Arica Agencies C.o", declara con mucho agrado que nunca la Estación Sanitaria ha ocasionado la menor queja ni molestia por su comportamiento, tanto en la recepción de naves como en cualquier otro orden de cosas.

Al revés, señalo con verdadera complacencia que los buques han sido recibidos siempre con toda oportunidad y aún fuera de las horas reglamentarias.

Agrego, además, que a parte de mi propio testimonio hay constancia todavía en la oficina de todo lo que dejo dicho, expresado por la Gerencia General de Valparaíso en comunicación oficial. — Arica, Mayo 8 de 1920.— (Firmado).—**J. Neville**".

"El infrascrito, agente de diversas compañías de vapores, entre otras: "Sud Americana de Vapores", "Lamport y Holt", "Gulf Line", "Wessel, Duval y Cía.", "United Fruit C.o", "South American Pacific Line", "Compagnie Generale Transatlantique", etc., se hace un deber en declarar que nunca ha sufrido buque alguno de las numerosas compañías que represento en este puerto, atraso en su itinerario imputable a la Estación Sanitaria. Siempre los buques han sido recibidos con toda oportunidad y aún en horas extraordinarias cuando así lo he solicitado. — Arica, Mayo 8 de 1920.— (Firmado).— **T. Bradley**".

"El infrascrito, agente en este puerto de las compañías de Navegación "Andrew Wier C.o Line" "New York South American Line" y "London Pacific Petroleun C.o" manifiesta que la Estación Sanitaria ha recibido siempre a los buques de las compañías arriba nombradas con toda oportunidad y diligencia.—Arica, Mayo 10 de 1920.— (Firmado). —**George Finlayson**".

"Los que subscribimos, en nuestra calidad de agentes de la Compañía Transatlántica Italiana "La Veloce" nos hacemos un deber en poner de manifiesto que nunca se han recibido con atraso, por parte de la Estación Sanitaria de Arica, los vapores que vienen recomendados a nuestra firma y que al contrario han sido atendidos en la forma más satisfactoria en todo lo que se refiere al servicio de vigilancia sanitaria que está a cargo de esta Estación de Arica. — Arica, 11 de Mayo de 1920.— (Firmado).— **pp. Cánepa Hnos. A. Puccio**".

"El subscrito, agente de las compañías de navegación "American Metal Transport Inc.", "Compañía Danesa de Vapores", "Peruana de Vapores y Dique del Callao" y "La Globe Line" se hace un deber en manifestar que nunca, en ningún momento, le ha merecido el menor reproche la conducta y procedimiento de la Estación Sanitaria.

Las naves de que es agente, y que pertenecen a las compañías más arriba nombradas, han sido recibidas con toda oportunidad y en cualquier momento por la referida Estación Sanitaria, aún en horas avanzadas de la noche.— Arica, 11 de Mayo de 1920.— (Firmado). — **C. G. Barahona**".

"Los agentes en este puerto de la Compañía Transatlántica Italiana" y "Societa Nazionale di Navigazione", declaran que jamás han tenido la menor dificultad con la Estación Sanitaria, y muy por el contrario solo sienten para ella motivos de gratitud por la buena voluntad y diligencia desplegada en todo momento y a cualquiera hora en la recepción de las naves de las mencionadas compañías.— Arica, 11 de Mayo de 1920 —(Firmado).— **pp. Laneri, Solari y C.o, Luis Raffo**".

"El infrascrito, agente de la "Pacific Steam Navigation Company", en el puerto de Arica, manifiesta que la Estación Sanitaria del Norte ha recibido siempre a los vapores de esta compañía con toda oportunidad, y que ningún vapor ha sufrido atraso en su itinerario imputable a la Estación Sanitaria.— Arica, 12 de Mayo de 1920.— (Firmado).— **Gmo. Peebles**".

"El que subscribe, agente en este puerto del vapor "Chancay", y de otras naves que llegan a su consignación con procedencia del norte, se hace un deber en certificar que la Estación Sanitaria ha procedido siempre a recibirlas con toda oportunidad; y que en toda ocasión su personal ha sido lo suficientemente deferente para prestar sus servicios aún en horas extraordinarias en beneficio de los intereses de esas naves y comercio del puerto.— En Arica a 14 de Mayo de 1920.— (Firmado).— **J. A. Quiroz B.**"

Después de lo apuntado, creo que no tengo ni debo agregar una palabra más.— **Conrado Ríos, jefe de la Estación Sanitaria del Norte**.— Arica, Mayo 18 de 1920."

REGADIO DE TACNA

CONDICIONES FAVORABLES DEL TERRENO PARA EL CULTIVO DEL ALGODON Y DE CAÑA DE AZUCAR

Trabajos que deberán ejecutarse

Informe de la Comisión de Ingenieros nombrada por el Gobierno para estudiar la materia

Hace algún tiempo el Gobierno designó una comisión de ingenieros para que se trasladara a Tacna con el objeto de estudiar las condiciones del territorio e informar acerca del regadío de la provincia.

Esta Comisión ha informado al Gobierno y hemos obtenido algunos datos del informe pasado por el ingeniero don Urbano Mena.

El señor Mena estaba encargado de estudiar especialmente lo que se refiere a la construcción de canales para el regadío de la región, cuyos terrenos se prestan para el cultivo del algodón y de la caña de azúcar.

Los terrenos de los alrededores de Tacna tienen los mismos caracteres de los del valle de Azapa y de las Chimbas de Arica y se prestan por consiguiente, al cultivo de las mismas plantas que se dan en esos terrenos con gran feracidad cuando se dispone del agua suficiente.

Los terrenos cultivados tienen una superficie de más o menos 2,000 hectáreas y disponen de 1,200 litros de agua en el río Caplina y en el canal Uchusuma, correspondiendo una dotación de sólo 0.6 de litro por segundo y por hectárea. Como esta dotación es escasa, para esa región y la clase de suelo que es muy permeable, se nota en muchas partes vejetación raquítica. En cambio aquellos suelos que reciben una cantidad ya cercana a un litro por segundo, tienen vegetación exuberante.

Los terrenos que se riegan en las inmediaciones de Tacna se avalúan entre $ 2,500 y 5,000 la hectárea, pudiendo estimarse como valor medio de la hectárea regada, $ 3,000.

Para poder fijar la cantidad de terrenos por regar se estudió muy detenidamente las diversas fuentes de agua de que se podría disponer para llevarlas a los terrenos por regar. De los estudios practicados se encontró que efectuando un canal que tuviera su boca-toma en un punto conveniente del río Mauri, podría recoger 3,360 litros en los diferentes esteros y ríos que abundan en la región.

Teniendo presente el resultado de estos aforos y la longitud de las diversas secciones de canal a fin de tomar en cuenta las pérdidas y filtraciones, se ha fijado la capacidad del canal en cada sección.

En la ejecución del canal deberá contarse con la construcción de diversas obras de arte, entre las que figuran las siguientes: 1.o Boca toma en el Mauri. Esta obra se hará en un punto muy conveniente aguas arriba, de una caída de ocho metros de altura que tiene el río frente a frente a la quebrada de Cobani. 2.o Muros, vertideras y compuertas de descargas en todas las entradas de esteros. 3.o Un muro de más importancia en el río Uchusuma. 4.o Corte y tunel en el portezuelo de la Laguna Blanca. 5.o Sifón en el río Azufre. 6.o Tunel de 1,200 metros en el portezuelo de Palcota o Hualillas Sur.

El presupuesto del canal cuyo desarrollo es de 150,970 kilómetros, llega a $ 2.188,395.50, inclusive la construcción de seis pequeñas casas para cuidadores del canal y los gastos de inspección, herramientas, etc.

Con la construcción del canal proyectado se llega con el agua hasta la salida de un tunel que vacia sus aguas en la quebrada de Palcota que es formada por un lecho pedregoso en el fondo de un corte profundo formado por los cerros laterales.

La quebrada de Palcota se junta con la quebrada de Higuerani que trae las aguas del canal del Uchusuma en el punto llamado Higuerani. En ese punto las aguas del nuevo canal se juntarán con las del canal Uchusuma y seguirán en esa forma hasta el punto denominado Piedra Blanca situado a 10 kilómetros de Tacna. En este punto habrá que construir un partidor y las aguas del canal del Mauri seguirán por cauces naturales hasta salir a la pampa que se encuentra al poniente de Tacna. En esta pampa habrá que labrar otros canales para los cuales no se ha hecho estudio definitivo, puesto que su trazado que dependerá de la ubicación de los terrenos que se riegan, se ha estimado en un valor aproximado de doscientos mil pesos.

El resultado económico de la realización de este proyecto puede deducirse del siguiente cálculo. Con 2,500 litros de agua pueden regarse en Tacna en forma satisfactoria 3,000 hectáreas de suelo, cuyo valor una vez arregladas y con algún cultivo puede apreciarse en $ 3,000 por hectárea, obteniéndose, por consiguiente, un valor total de $ 9.000,000. El desembolso que origina es de $ 2.200,000 en números redondos para el canal matriz, $ 200,000 para los canales secundarios a las cuales cantidades habría que agregar el valor de cierros, arreglos del terreno, etc., para ponerlo en cultivo, lo que puede apreciarse en $ 200 la hectárea, con lo cual se llega a un desembolso de $ 3.000,000 obteniéndose una diferencia de valor de $ 6.000,000.

Si los terrenos que se riegan se dedican al cultivo de la caña de azúcar y el algodón habría que hacer un mayor desembolso para ejecutar las plantaciones y construir el Ingenio necesario, lo que los técnicos especialistas estiman en 2, 5 millones aproximadamente. En tal caso el rendimiento que se obtendría de los terrenos sería muchísimo mayor y sin duda podría llegarse a un avalúo no inferior a $ 20.000,000.

El plazo para la ejecución completa del canal se estima en dos años, pero es posible entregar una parte del agua en el plazo de un año y medio que es el tiempo necesario para abrir el tunel de 1,200 metros con que termina el canal. Según esto, las plantaciones podrían comenzarse al año y medio de iniciados los trabajos del canal y cuando este estuviera concluído podrían estar plantadas 800 o 1,000 hectáreas de caña cuyo producto podra cosecharse al año siguiente.

Se ha hecho un cálculo de lo que costará la explotación del canal en años normales y se llega a la conclusión de que será necesario invertir anualmente $ 104,000 para mantenerlo en buenas condiciones. Este gasto equivale a uno de $ 34.66 por hectárea regada.

Globéol

da fuerza

CONVALECENCIA
NEURASTENIA
TUBERCULOSIS
ANEMIA

Comunicación à la Academia de Medicina de París. 17 de Junio 1916.

Tónico vivificante abrevia la convalecencia, aumenta la fuerza de vivir.

GLOBÉOL permite el maximo de esfuerzos

El GLOBÉOL forma por si solo todo un tratamiento muy completo de la anemia. Da fuerzas rápidamente, abrevia la convalecencia, deja un sentimiento de bienestar, de vigor y de salud. Específico del agotamiento nervioso, el GLOBEOL regenera y nutre los nervios, reconstituye la substancia gris del cerebro, vuelve el espiritu lúcido, intensifica el poder de trabajo intelectual y eleva el potencial nervioso.

Establecimientos Chatelain, 2, rue Valenciennes, París.
Concesionario para Chile: Am. Fernaris, 1295 Compañía, Santiago.

FERROCARRIL DE ARICA A LA PAZ

PROLONGACION DE LA LINEA HASTA LA ADUANA DE BOLIVIA.

Algunas cifras de interés

El 20 del mes pasado se verificó la unión de las líneas del Ferrocarril a La Paz con la Aduana de Bolivia, suceso que marca un feliz acontecimiento para la obra de acercamiento comercial y político en que están empeñados los Gobiernos de estas dos Repúblicas.

El mismo día en que se verificó la unión de las líneas se descargaron en los almacenes de la Aduana 11 bodegas con mercaderías.

Es interesante conocer algunos detalels sobre el movimiento habido en esta línea ferroviaria, en este último tiempo, porque señalan la importancia y creciente atracción de esta vía. Un cuadro estadístico del Departamento de Contabilidad de esa Empresa asigna las siguientes cifras de entradas y gastos al primer trimestre de este año: entradas $ 1.642,779.54; gastos, $ 1.403,192.30, lo que arroja una utilidad líquida de 239,587 pesos 24 centavos. En el mismo trimestre de 1919 las entradas alcanzaron a $ 1.174,544.91 y los gastos a $ 1.333,714.26, lo que arroja una pérdida de 169,357 pesos 47 centavos.

Como se ve, el Ferrocarril de Arica a La Paz ha logrado este año no sólo cubrir sus gastos, sino que además producir una utilidad bien apreciable.

Además, una información de la carga recibida en Oruro durante el mes de Marzo de este año, por las vías de Guaqui, Antofagasta y Arica, permite apreciar la situación privilegiada que ocupa este último vía en los transportes a Bolivia.

En efecto, durante el mes de Marzo se ha recibido en Oruro por las tres vías nombradas 1.499,014 kilos de carga, distribuída así:

Línea de Guaqui, 229,852 kilos.
Línea de Antofagasta, 351,035 kilos.
Línea de Arica, 918,127 kilos.

La diferencia en favor de esta última línea es, como se ve, bastante notable.

CONGRESO AMERICANO DE AGRONOMIA

SE CELEBRA EN ESTA CAPITAL EN NOVIEMBRE PROXIMO

Sesión del Directorio de la Sociedad Agronómica

En la última sesión de Directorio de la Sociedad Agronómica, el señor Oñat disertó sobre la enseñanza agrícola entre las escuelas rurales, manifestando que sería muy conveniente que dichas escuelas tuvieran un pequeño huerto anexo, donde los alumnos podrían aprender algunos cultivos, sobre todo la horticultura.

El señor Camacho insinuó la idea de que el Gobierno instituyera premios en dinero para los profesores de las escuelas rurales que presentaran a fines de año, huertos hechos y cultivados por ellos y por los alumnos.

Se acordó enviar una nota al respecto al Ministerio de Instrucción y al señor Inspector General de Enseñanza.

Se dió lectura a la nota de la Sociedad Agrícola del Sur, en la que pide la cooperación de la Sociedad Agronómica para la realización de una exposición rural. La Sociedad acordó prestar su cooperación.

En seguida, el secretario señor Charpín, leyó el proyecto de organización y reglamento del Primer Congreso Americano de Agronomía que se celebrará en esta capital en el próximo mes de Noviembre. El Proyecto y reglamento fueron aprobados en general, quedando este en discusión. Se acordó celebrar sesión extraordinaria el Lunes próximo a las 6 P. M.

CASINO
CIGARRILLOS
con tabaco hebra y boquilla Ambré: 50 centavos el paquete.

SEÑORAS: Realización completa de los sombreros modelos y hormas, a menos de su costo.
MONEDA 880

WHISKY ROBERTSON ESCOCES

WHISKY ROBERTSON ESCOCES

Llegó la segunda partida
BANDERA 262 SANTIAGO

PROTECCION A LA INDUSTRIA NACIONAL

CONVENIENCIA DE REFORMAR EL ARANCEL ADUANERO

Debate en la Sociedad de Fomento Fabril

En la sesión celebrada el 14 del presente, por el Consejo de la Sociedad de Fomento Fabril, el señor Guillermo Subercaseaux se refirió a la conveniencia de activar en el Congreso el despacho del proyecto de reforma del arancel aduanero, que sobre la base de los estudios hechos por la Sociedad y por la Alta Comisión de Gobierno, presentó a las Cámaras cuando desempeñó el cargo de Ministro de Hacienda.

Hizo también presente que esta reforma requiere especial urgencia, por cuanto nuestras industrias, no cuentan hoy con protección alguna ya que los altos precios que han alcanzado los diferentes productos no guardan relación con el gravamen aduanero vigente, que resulta en extremo reducido y pronto veremos nuestros mercados invadidos de artículos extranjeros que harán a los nacionales una competencia ruinosa.

Por otra parte, los artículos de lujo pagan derechos excesivamente bajos; lo que facilita la introducción al país de mercaderías suntuarias cuyo consumo debe reprimirse.

Agregó que, a su juicio, la protección industrial por medio del arancel debe corresponder a un derecho minimum del sesenta por ciento del valor de los productos y en lo que respecta a los artículos de lujo, el gravamen no debe ser inferior al ciento por ciento.

Como los estudios en que se basa el proyecto de reforma fueron hechos hace dos o tres años, considerando los precios de las mercaderías en aquel entonces, que son distintos de los de hoy, declaró el señor Subercaseaux que hay necesidad de revisar el proyecto y conformarlo a las circunstancias actuales.

Uno de los miembros del Consejo estimó que un alza en los derechos aduaneros hallará cierta resistencia de parte de los gremios obreros, que creen erróneamente que este aumento traerá como consecuencia un mayor encarecimiento de la vida y que convendría interesar a los obreros en esta reforma, explicándoles lo que ello significa para las industrias nacionales.

Se manifestó también que tanto en el proyecto de la Sociedad de Fomento Fabril cuanto en el contra-proyecto elaborado en el seno de la Alta Comisión de Gobierno, no se modifican los derechos que pagan los artículos alimenticios, como los azúcares, el té, el café, la yerba mate, el arroz, la harina y demás artículos considerados como de primera necesidad.

En la revisión del Arancel se adoptó la norma de elevar los derechos de los artículos importados, que son similares a los que la industria nacional produce, y también los de una cantidad de artículos extranjeros que tienen el carácter de suntuarios.

La revisión del Arancel vigente persigue el propósito de dar estabilidad a las industrias nacionales para permitirles su desarrollo; con lo que serían beneficiadas las clases obreras, las que, por este medio, tendrán trabajo abundante y cada día mejor remunerado, y a su vez, será beneficiado en definitiva el público consumidor, porque la producción nacional nos economiza los consumos extranjeros, los cuales tienden a desmejorar nuestros cambios y a encarecer la vida.

Por otra parte, el Fisco está interesado en la revisión del Arancel para aumentar el rendimiento del impuesto de internación.

Se estimó también que sería muy oportuno revisar los proyectos pendientes, a fin de amoldarlos a los nuevos precios, los cuales habrán de mantenerse muy altos durante un tiempo más o menos largo, debido a una multitud de causas sociales y económicas que han transtornado la producción mundial.

Comuna de Ñuñoa

Asamblea de vecinos

En vista del mal servicio de tranvías de las líneas Ñuñoa y Macul se ha acordado verificar una asamblea de vecinos hoy Domingo a las 10 y media A. M. en el Teatro Pedro de Valdivia para tratar de las medidas que deban adoptarse para mejorar tal situación.

Esta asamblea lleva como único fin el mejoramiento del pésimo servicio de tranvías de las líneas

OFRECEMOS

ACEITE
De Linaza, cocido, genuino, inglés.

ACEITE
PARA MOTORES.
PARA CILINDROS.
PARA DINAMOS.
PARA MAQUINAS.

Grasa de Pino

GRASA GRAFITO PARA AUTOS

EMPAQUETADURAS
DE ASBESTO REDONDA.
DE ASBESTO EN TELA Y EN PLANCHA.
KLINGERIT EN PLANCHA.
GOMA PURA EN PLANCHA.
GOMA CON INSERCIONES DE LONA.
ENGRASADA PARA AGUA.
"TUCK" DE PATENTE.
ASBESTO METALICO PARA TAPAS DE CALDERO.
Todo a precios convenientes.

Casa Santiago Webb y Co.
ESTADO 156-158-170
Casilla 1767 :-: Teléf. Ing. 3176-37

CONTINUAMOS REALIZANDO
ROLLOS PARA AUTOPIANOS
DE 88 Y 65 NOTAS
Desde $ 1.60 a $ 3.90 cada uno
MUSICA CLASICA MODERNA: OPERAS, OPERETAS, BAILES
CASA DOGGENWEILER: PRAT 166
Teléf. Ing. 961 -:- Casilla 91-D

89 Ahumada - IMPORTACION NORTE AMERICANA - Ahumada 9

Alfombras, Telas trasparentes para cortinas, Cretonas, etc., etc.
Gran surtido de amueblados de cuero para escritorios
Escritorios de cortina, Id. Planos, Archivadores, Estantes y Mesa
Amueblados para hall, alta novedad

Importadores: P. BEZANILLA & Cia

CASA MUZARD

Acaba de recibir un precioso surtido de

Alfombras de Smirna

TRIPES RIZADOS, BRUSELAS Y AFELPADOS
con guardas. estilos y dibujos exclusivos.

ALFOMBRAS DE UNA PIEZA
OVALADAS Y RECTANGULARES

LINOLEUMS ESTAMPADOS E INCRUSTADOS
PRECIOSOS DIBUJOS
imitando parquets, juncos y mosaicos

PISOS FELPUDOS Y PASILLOS DE COLOR
GRAN SURTIDO

Ofrecemos las siguientes ocasiones:
PISOS de tripe afelpado, lindos estilos, 58x137, a $ 32.50.
PISOS de tripe afelpado, imitación SMIRNA, 70x160, a $ 42.50.

Antes del Balance

Liquidaremos Nuestra Existencia

DE

CUBIERTOS Y CUCHILLERIA

CON UN

Descuento Excepcional

De 15% Sobre todo nuestro surtido y los artículos que detallamos en este aviso.

El presente detalle dará una pequeña idea de los bajos precios que ofrecemos

PLAQUÉ FINO GARANTIDO

Cucharas de mesa	desde	$ 36.00	Papel Dc.	Cuchillos de mesa	desde	$ 42.00	Papel Dc.
„ de postre	„	30.00	„ „	„ de postre	„	39.00	„ „
„ de te . .	„	15.00	„ „	Tenedores de mesa	„	36.00	„ „
„ para bebidas	„	30.00	„ „	„ de postre	„	30.00	„ „
„ para helados	„	20.00	„ „	Tenazas para azúcar	„	6.50	c/u

Extenso surtido de servicios para trinchar desde $ 20.00 c/u.

MORRISON & Co

Ahumada 65-77 -:- SANTIAGO -:- Casilla 212

SOCIEDAD ANONIMA

Ferias y Bodegas de Valparaíso

Capital: $ 1.000,000

OFICINAS Y BODEGAS: AVENIDA ARGENTINA N.o 11
Teléfonos: Inglés N.o 267, Barón; Nacional N.o 39 :-: Casilla N.o 1480 :-: Dirección telegráfica: "VALFERIAS"

Remates de Frutos del País y Mercaderías semanalmente los días

MIERCOLES

Avisamos a los agricultores y comerciantes que admitimos carga para la próxima Feria del Miércoles 2 de Junio

Anticipamos dinero por Frutos del País y Mercaderías depositadas en nuestras Bodegas para Remate o Consignación en privado.
También recibimos carga a bodegaje y atendemos a su movilización en camiones propios.
La carga deberá dirigirse a Estación Barón y consignada a la Sociedad. Los boletos de los FF. CC. a la Casilla N.o 1480.

EL GERENTE.

Las malas consecuencias

de ciertas enfermedades tienen su remedio específico. Yoduro de potasio y Biyoduro de Mercurio contiene nuestro célebre

JARABE DEPURATIVO

Análogo al antiguo de Gilbert. Pídalo en todas las Boticas y exija nuestra única marca.

Laboratorio Chile :-: Av. Ecuador 3575
SANTIAGO

Sociedades Anónim

"LA YUGOSLAV

COMPAÑIA DE SEGUROS CONTRA INCENDIOS, MARITIMOS, ETC.

Prat 239 :-: Valparaíso :-: Casilla

Capital Suscrito. . . $ 5.000
Capital Pagado . . . $ 1.000

CONSEJO DIRECTIVO.

Presidente: Don PASCUAL BABURIZZA — Vice-Presidente: Don JUAN GOIC

CONSEJEROS
Don LUIS MITROVICH.
Don RENE POUDENSAN L.
Don FRANCISCO L. RIPAMONTI.
Don ALEJANDRO FLORES.
Don VICENTE COLLOVICH

GERENTE
Don ANDRES SVILOKOS

AGENTES GENERALES EN SANTIAGO:

Baburizza, Lukinovic y

HUERFANOS 1068

Agencias en las principales ciudades de la

ASOCIACION
— DE —
Productores de Salitre de Chile

Calle Prat 132, edificio del Banco Londres y Río de la Plata Ltdo., tercer piso

Se avisa a los interesados en la compra de salitre, se sirvan recurrir a las Oficinas de la Asociación de Productores de Salitre de Chile, para la cuestión de precios, fechas de entregas y demás condiciones que establecen los contratos respectivos.

EL GERENTE.

PARA VESTIRSE BARATO

La Sastrería JOSE GHERARDI

MERCED 334, FRENTE al TEATRO SANTIAGO

En vista de tener un gran Stock de mercaderías inglesas, compradas antes de la guerra, ofrece ternos y sobretodos sobre medida, por la módica suma de:

$ 169

NOTA.-Se reciben hechuras a precios excepcionales.

COMUNICACIONES CABLEGRAFICAS

ECONOMICE DINERO

Usando una clave telegráfica reformada Ud. puede economizar 50% del valor de sus cables.

Las ediciones que ofrecemos son arregladas con palabras de CINCO LETRAS, dos de las cuales forman la unidad de una palabra de cable. Además todas las ediciones poseen las palabras de clave corriente.

Hay ediciones para uso de todo negocio. Consúltenos cualquier dato con referencia al envío de mensajes.

Agentes exclusivos de todas las claves conocidas:

CURPHEY Y CIA.

SANTIAGO: Estado 67 —— VALPARAISO: Blanco 687

CATRES DE BRONCE

MAÑANA LUNES
POR BALANCE

GRAN LIQUIDACION ANUAL

Importantes y Extraordinarias

REBAJAS DE PRECIOS

Las grandes liquidaciones que anualmente ofrece nuestro DEPOSITO DE VENTAS son tan convenientes, que por sus precios infimos obtienen de los más sonados éxitos a cada final de temporada.

Desde $ 165

Liquidamos elegantes Catres de bronce de una plaza

DEPOSITO DE LA FABRICA DE CATRES

DELICIAS y Av. ESPAÑA

LA FUSION DE LOS TRANSANDINOS

LA COMPAÑIA DEL PACIFICO SE OPONE A LA REALIZACION DE ESTE PROYECTO

Tarifas excesivas establecidas en la sección argentina. — El Gobierno de la vecina República es partidario de dar facilidades a las provincias del Oeste para salir al Pacífico. — Interesantes declaraciones del ingeniero don Mateo Clark.

Hemos vuelto al Hotel Oddo para conversar con el señor Mateo Clark, acerca del problema de los transandinos ,tema que nos dejó insinuado en la primera entrevista que le hiciéramos.

El señor Clark es, indiscutiblemente, la autoridad más prestigiosa en la materia. Iniciador del Ferrocarril Transandino por Juncal, ha seguido después preocupándose minuciosamente de su marcha y desarrollo y colocándose en un conocimiento privilegiado con respecto a la explotación técnica y comercial de esta gran empresa. Además, la participación que ha tenido en otras grandes empresas ferroviarias, como la de Arica a La Paz y las de Venezuela, le da a su palabra un valor de gran experiencia y observación.

El señor Clark se refiere, en primer lugar, a la tenaz oposición de la Empresa del Ferrocarril de Buenos Aires al Pacífico a la unificación de los transandinos.

—Esta oposición, nos dice, tiene, por cierto, una finalidad muy intencionada.

Lo que desea es mantener el monopolio del tránsito ferroviario en la región mendocina y con ello la prolongación indefinida de su actual sistema arbitrario de tarifas. En Londres demostré, con una serie de publicaciones apoyada en datos irrefutables, que esta compañía, que tiene a su cargo la explotación de la sección argentina del transandino, no ha correspondido a la confianza que en ella depositara la compañía propietaria, puesto que sólo ha atendido a su provecho propio, oponiéndose a todo lo que pueda arrebatarle el monopolio actual del tráfico entre Mendoza y Buenos Aires. La Compañía del Pacífico ve en la unificación de los transandinos una competencia y temerosa ha tratado de cerrar a toda costa el paso al proyecto.

—¿Cómo justifica la Compañía del Pacífico su oposición?

—Mis artículos han quedado sin contestación pública; ha creído la Compañía más conveniente hacer su defensa por medio de una circular privada... Esta circular lleva la firma de Mr. Goudge, el propio autor de los arreglos que han resultado tan desastrosos para ambas secciones del Transandino.

—¿Se ha impuesto usted de ese documento?

—Sí, tengo una aquí sobre mi mesa. La lectura de esta circular para amigos y accionistas de la Compañía, me ha causado una extrañeza profunda. La verdad es que se desciende ahí a procedimientos muy sospechosos para defender el monopolio del tráfico a las provincias de Cuyo. En toda esa circular no salve sino el empeño de indisponer ante el pueblo argentino el transandino chileno y a Chile mismo. Nada más que por que esta empresa ha tratado de asegurarse una parte del tráfico internacional de esas provincias, a lo que tiene título indiscutible, pues, la solicitud para la concesión fué aprobada por el Congreso argentino teniendo en cuenta que se daba a esas provincias una salida rápida al mar. Esta ha sido la vía utilizada por muchos años ventajosamente para la introducción de mercaderías y para la exportación de sus productos.

Lo que hay es otra cosa. La Compañía del Pacífico ha hecho malos negocios para sus accionistas con sus contratos para la explotación de otras líneas improductivas, como la de Villa María a Rufino y la de Bahía Blanca y con ciertos ramales al sur, que arrancan de la línea principal construída por nuestra firma, y necesita naturalmente tapar esas pérdidas, enmendar los yerros, a costa de la línea central, recargada con una de las tarifas más altas del mundo. No encontró otra forma de resarcirse de las pérdidas. La cuestión ha sido para ellos apremiante.

Así se explica que apenas se cercioró esa compañía que el Congreso de Chile se ocupaba del despacho de la ley de 1903 que concedía la garantía a la sección chilena del trasandino, se apresuró a hacer proposiciones al trasandino argentino, para tomar su explotación, proposiciones que fueron aceptadas por el Directorio, que tenía en su seno a dos directores del Gran Oeste incorporados con ese exclusivo objeto. Se ve, pues, que ese contrato funesto para ambos trasandinos fué impuesto por la alianza premeditada del Gran Oeste y de la Compañía del Pacífico. Esto es historia e historia verídica.

—¿Qué impresión tiene usted sobre la forma en que se ha administrado el Trasandino argentino?

—Mi impresión es penosa. Se le pueden hacer al administrador—de la Compañía del Pacífico—los cargos más severos. Esa administración se ha mostrado tan indiferente que ha dejado pasar cuatro años sin que se transportara un sólo tren de carga de Chile a Mendoza, siendo que éste fué el objetivo de los iniciadores de la Empresa, como acabo de recordarlo.

Un administrador que mira impasiblemente la ruina de una gran empresa, sin intentar mejorar su situación, como estaba obligado a hacerlo por el contrato, no puede ser considerado sino como culpable o negligente.

—¿Qué causas se daban entonces para mantener las elevadas tarifas

—La Compañía del Pacífico se ha excusado con que los costos de tracción del trasandino eran tan subidos que era imposible reducir las tarifas que le habían impuesto. Fué una excusa pueril, destruída por los hechos posteriores. En efecto, más tarde, por conveniencia de ella misma, redujo la tarifa para ciertos artículos para Buenos Aires.

Veamos algunas cifras. El trasandino chileno que en 1913 había transportado carga general por $ 21.941 en fletes, transportó en 1917 $ 649,345 y habría duplicado esa entrada si hubiera contado con el material rodante necesario. Este gran aumento en el tráfico, se debió exclusivamente a la reducción de un 50 por ciento sobre el transporte de productos chilenos a Buenos Aires. Pero poco o nada se ha obtenido con respecto a la iniciación de los transportes en tránsito de mercaderías extranjeras para la aduana de Mendoza. Se ve, pues, que la Compañía del Pacífico sostiene su monopolio a todo trance, aún a costa de las provincias andinas que se ven obligadas a introducir sus mercaderías por Buenos Aires, con tarifas absurdas.

Para sostener y justificar este monopolio la Compañía no vale de argumentos que podríamos calificar de criminales, pues, ha recurrido a la propaganda en contra de Chile, insinuando al pueblo argentino de que queremos "penetrar" en las provincias andinas, con perjuicios de los intereses ferroviarios argentinos. Esta forma de defensa, verdaderamente imprudente, descubre lo que he sostenido siempre, que la tarifa prohibitiva impuesta al trasandino es intencional y estudiada.

Pero hay todavía otra demostración más evidente. Cuando se celebró en Buenos Aires en 1911, después de la entrega del tráfico del trasandino, una reunión de la comisión de ambos Gobiernos con el único objeto de acordar tarifas, Mr. Goudge, en representación de la Compañía del Pacífico, circunstancia que debió inducirlo a abstenerse de intervenir en la fijación de tarifas de una empresa distinta y sin título alguno para inmiscuirse en una negociación tan transcendental, no vaciló en anteponer los intereses de su Compañía, como está de manifiesto en el acta oficial de dicha comisión. Allí consta la oposición decidida de Mr. Goudge a la proposición de los comisionados chilenos para una tarifa baja, porque podría ser perjudicial a las líneas que controlaba la Compañía del Pacífico.

—¿Qué otras oposiciones encuentra la unificación de trasandinos?

—Yo no veo otras. El año próximo la Compañía del Pacífico entrega la sección argentina del trasandino. Creo que para entonces estarán las cosas dispuestas para un acuerdo rápido. El Gobierno de la Argentina es partidario de dar facilidades a sus provincias del oeste para salir al Pacífico; así lo demuestra en el mensaje que acaba de enviar a la Cámara de Diputados pidiendo se apruebe el proyecto del Ferrocarril de Salta a Antofagasta, despachado ya por el Senado. Es de creer, entonces, que ejercitará toda su influencia para la unificación de los trasandinos por Juncal.

Censo de la República

Se cita a los miembros de la Comisión Central del Censo a una sesión que se verificará el Lunes 31 del presente, a las 5.30 P. M., en el Ministerio del Interior.

SOCIEDAD NACIONAL DE AGRICULTURA

PROPAGACION DE LA EPIDEMIA DE FIEBRE AFTOSA

La escasez de leche

En la última sesión de la Sociedad Nacional de Agricultura el señor Tagle, se refirió a los graves perjuicios que está ocasionando la epidemia de la fiebre aftosa y a la necesidad de que se estudiaran algunas medidas para evitar la propagación de la enfermedad y para combatirla en lo posible

Hizo presente que lecherías de 300 vacas, con producción de 1.500 litros, tienen 250 vacas enfermas y han bajado su producción a 200 litros diarios. Hay haciendas en las que los animales enfermos pasan de 500, y donde las pérdidas se han experimentado en las mejores vacas de la lechería.

Como consecuencia de esta epidemia, que existe en todo el centro del país y que ha aparecido simultáneamente en todos los fundos, se ha producido una escasez tal de leche, que su precio está de 50 a 60 centavos el litro, al por mayor, en el gran mercado de la Estación Central de los Ferrocarriles del Estado. Como consecuencia, también de la escasez, algunos hospitales reciben hoy la tercera parte de la leche.

Sobre el particular y sin perjuicio de estudiar las medidas que podrían proponerse a la consideración de los Poderes Públicos, se indicaron los remedios que se recomiendan en dos revistas importantes: "La Confedére de Suiza" y el "Boletín del Instituto Internacional de Agricultura de Roma". El primero consiste en la inyección, en la vena del cuello, de 3 a 3 1|2 gramos de sulfato de fierro en dos litros de agua salada. Este descubrimiento se debe a un veterinario de Guin (Suiza), que había comprobado que la fiebre aftosa no atacaba — o la hacía en forma muy benigna — en los establos donde el agua era conducida por cañerías de fierro, de lo cual dedujo la conveniencia de introducir artificialmente el fierro en el organismo de los animales.

El segundo, o sea el que se aconseja en el "Boletín del Instituto Internacional de Agricultura de Roma", consiste en una inyección subcutánea de agua oxigenada, de 10 volúmenes de oxígeno, y que no tenga más de dos meses de preparación. Se inyecta 5 gramos de agua oxigenada por cada cien litros de peso del animal.

La Inspección de Higiene y Salubridad Municipal, dando cumplimiento a un decreto expedido por la Alcaldía, ha continuado sus visitas de inspección a las ferias y establos de esta capital.

Durante estas visitas, el jefe de dicha Inspección, doctor don José Luis Meléndez, ha podido constatar que la fiebre aftosa o epizootia, continúa propagándose en los animales vacunos, en una forma alarmante.

Debido a esta epidemia, el mercado de la leche ha disminuído considerablemente, subiendo en consecuencia su precio. El litro de leche, vale ahora 60 centavos, en la calle.

Por su parte, la Inspección está empeñada, de acuerdo con los propietarios de animales, en combatir enérgicamente esta epidemia lavando y desinfectando continuamente, los locales ocupados por animales vacunos.

Sociedad Científica de Chile

Celebró sesión general de conferencias la Sociedad Científica de Chile.

El secretario general dió cuenta de que se acababa de recibir una comunicación de la Academia Americana de la Historia de Buenos Aires por medio de la cual comunicaba a la Sociedad Científica de Chile que había sido honrada con la designación de miembro académico.

Se dió cuenta igualmente que el Consejo proponía como miembro vitalicio al señor don Marcial Martínez de Ferrari.

La sociedad tomando en cuenta que el señor Martínez de Ferrari cumplía con lo que al respecto determinan los Estatutos, le concedió por aclamación el título indicado.

El profesor señor Porter disertó en seguida acerca de algunos Protozoos y Vermos parásitos de las gallinas.

Se detuvo especialmente en hacer algunas consideraciones sobre las amibas, de un esporozoario, de una Spirochaeta y del Syngamus trachealis, ilustrando todo el tiempo su disertación con figuras coloreadas en el pizarrón. Agregó a los caracteres de las cuatro especies estudiadas algunas nociones sobre su vida y desarrollo, indicó las enfermedades que producen en la gallina los mencionados parásitos y finalmente señaló los medios profilácticos más aceptados.

"COMBATIR EL ALCOHOLISMO ES DEBER DE PATRIOTISMO".

Defunciones

Mayo 29.—María González, de 3 años; Elba Miranda, de 1; Delfina Villanueva, de 1; Leontina González, de 3; Enrique Walton, de 4; Adelina Muñoz, de 2; Teresa Chacón, de 1; Elsa Rosales, de 1; Rosa Flores, de 68; Sefismunda Morales, de 57; Ana Mallea, de 34; Anacleta Lagos, de 77; Carlota Klein, de 53; Teresa Calvo, de 25; Luis Aravena, de 25; Genoveva Castro, de 49; José Salas, de 40; Moisés Espinosa, de 40; Luis Oportus, de 23; Petronila Frías, de 95; Sara Marinot, de 27; Juan Zeydrin de 75; Elisa Cavieres, de 55 y ocho menores de un año.

CUESTIONES LOCALES

JUNTA DE PAVIMENTACION FISCAL.—En uno de los salones de la Intendencia, se reunió ayer la Junta de Pavimentación Fiscal.

Se acordó encargar al contratista de la pavimentación en la calle de San Isidro la pronta terminación de las obras.

JUZGADO DE POLICIA LOCAL.—Durante el curso del mes próximo, el Juzgado de Policía Local estará atendido por el 2.o Alcalde don Nicasio Retamales.

SITIOS VACUOS.— En la Alcaldía se recibió ayer una nómina de los propietarios que aún no dan cumplimiento al decreto sobre cierre de todos los sitios vacuos de la ciudad.

A LA CASA DE ORATES.— La Intendencia remitió ayer a la Casa de Orates, a ocho personas de ambos sexos con sus facultades mentales perturbadas.

EL TIFO EXANTEMATICO. —Damos a continuación el movimiento del tifo, habido durante el día de ayer en los Hospitales de esta capital:

Existencia anterior, 69.
Entrados, 2.
Salidos, 1.
Fallecidos, 1.
Existencia última, 69.

HOTEL DE FRANCE

En dos cuerpos de edificio contra incendio, Plaza de la República, al frente del Palacio de la Intendencia.

Primer Hotel de Valdivia, por su ubicación, seguridad y excelente cocina. — CARLOS LAULHE, CASILLA 745.

SOBRETODOS Y RAGLANES

elegantes forrados en seda igual a los importados, a precios sumamente bajos, ofrece:

SASTRERIA CORONA

Bascuñán Guerrero 20 al 24. (Edificio del Portal Edwards)

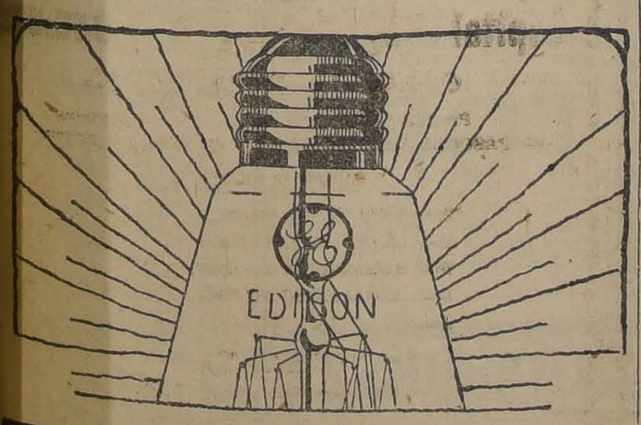

La más sorprendente creación del cerebro humano, es la maravillosa lamparilla

EDISON

Hermosa luz que no deslumbra.
Economía sin igual en el consumo.
INTERNATIONAL MACHINERY CO.
MORANDE 520 :-: TELEFONO 1191-1198

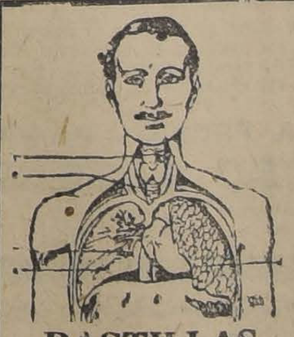

PASTILLAS
(Balsámicas)
MORELLO
Radicalmente curan la
TOS
En las Boticas y Droguerías.
A. Pena y Cía.
Farmacia Española
AHUMADA 818. Importadores
30-M

AVISAMOS

a nuestra clientela que hemos recibido una nueva partida del

OLIO SASSO

el mejor aceite puro de Oliva Italiano.
En venta en todos los buenos almacenes.
Agente en Santiago:
DANTE PENELLI
HUERFANOS 761
INTRODUCTORES:
Luis Luxardo & Cía. - Casilla 337
VALPARAISO

PIANOS

PIANOS ALEMANES

reconocidos por su excelente trabajo, buenas voces y duración

Acaba de Recibir
GRAN SURTIDO

OTTO BECKER

ARADOS -Y- REPUESTOS Tipos JOON DEER COUCKCHUT ECKERT

HUERFANOS 2653 - CASILLA 1234

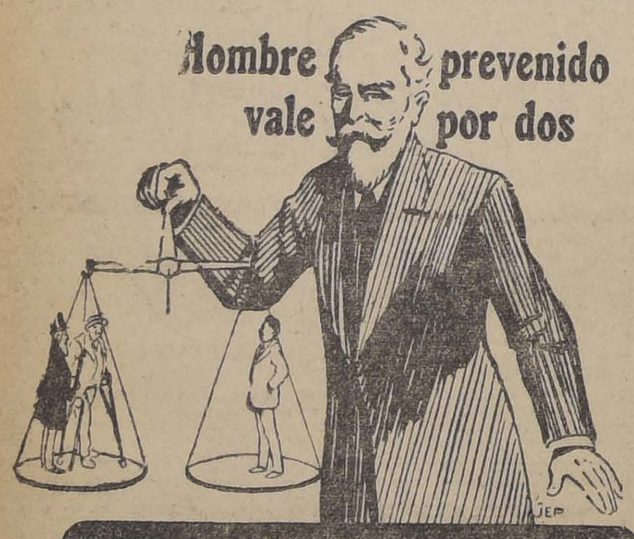

Los REUMATISMOS, DOLORES, GOTA, ARTRITISMO, VARICES, FLEBITIS.

son a menudo debidos á la negligencia ó á la ignorancia. Sin embargo, nadie debe ignorar que todas las enfermedades tienen por origen una causa única: los vicios de la sangre, contra los cuales existe un remedio preventivo y curativo:

El Depurativo Richelet

verdadero purificador y regenerador de la sangre.

Depósito en todas las buenas Farmacias y Droguerías
Laboratorio L. Richelet, de Sedan, 6, rue de Belfort. Bayonne (Francia).

FABRICA DE PUERTAS, VENTANAS, GALERIAS Y PERSIANAS DE TODAS CLASES

GRAN EXISTENCIA PARA ENTREGA INMEDIATA, OFRECE

LA REPUBLICA

Desvío, Barraca y Fábrica: República 717, Esquina Domeyko

Puertas una hoja tablero y ½ cuerpo, desde. . . . . $ 20.00
10,000 Listones para parquets, zócalo, piso y cielo.

Carpinteros: Completo surtido en batientes, peinazos, palillos y molduras. Correderas para mesas, escopleaduras para persianas.

EN TORNEOS: Completo surtido en patas para mesas, balaustros de escalas, mangos para plumeros y se hace toda clase de trabajos.

Compro Alamo, Raulí, Laurel, Roble, Lingue, al contado.

Casilla 3081 :-: Teléfono Inglés 182, Parque

MANUEL ESCOBEDO M.

SOBRETODOS

De la afamada

CASA

170 Piccadilly
Londres W.

"Desborough's"

Premiados con las únicas Medallas de Oro en las Exposiciones de Paris, Bruselas & Milán 1920.

Unicos Agentes:

JOHN MELROSE & Co.

LLEGÓ

UN SELECTO SURTIDO EN

CHALECOS DE LANA con mangas
CHALECOS DE LANA sin mangas.
ZAPATONES "BROGUE" importados.
PUTTEES "FOX", todos colores.
PANTALONES DE MONTAR con Refuerzo de Gamuza.
Gran SURTIDO en CORBATAS de SEDA TEJIDAS.
CORBATAS DE POPLIN, ESPUMILLA y FOULARD.
CALCETINES DE SEDA, LANA, HILO y ALGODON.
ROPA INTERIOR de LANA marca "WOLSEY".
CUELLOS INGLESES de puro Hilo.
PAÑUELOS DE SEDA, Hilo y Cambray.

Precios Módicos

LA CASA ESCOCESA

John Melrose & Co.

TELEFONO 1905 -:- 137 AHUMADA 137 -:- CASILLA 243

COMPRO 2 FUNDOS

PARA UNA GRAN FIRMA COMERCIAL

QUE NECESITA COMPRAR INMEDIATAMENTE

UN BUEN FUNDO REGADO, cerca de estación entre Santiago y San Fernando, que se preste especialmente para los negocios de lechería y engordas; y

UN GRAN FUNDO DE COSTA, para el negocio de crianzas de ovejunos y vacunos en gran escala, prefiriendo en las costas de las provincias de Santiago, O'Higgins y Colchagua.

NO IMPORTA PRECIO – PAGO AL CONTADO

ALEJANDRO GREENE CRUZAT

Abogado y Corredor de Comercio
TEATINOS 86 :-: CASILLA 3722 :-: TELEFONO 373

Véndese de Ocasión

Motor a gas de 40 caballos de fuerza y otro de 4 caballos, en perfecto estado de uso.
Tratar:
Teatinos 420, Santiago

TOFO

Por pequeñas y grandes partidas, puestas en estación Tiltil, ofrece Joaquín Segovia. Pedidos a: Tiltil o Matucana 37, Santiago.
31-M

He recibido

una partida del excelente combustible

Carbón de Espino Especial Comprimido

tan durable y de mayor calorías que el carbón de espino corriente. Como réclame se venderá 50 por ciento más barato que el carbón ensacado.
Pedir muestras a:

TELEF. ING. 1, SANTA ELENA; O A MATTA ORIENTE 50

RODRIGUEZ y RAMIREZ

RECIBIERON

CASIMIRES INGLESES

económicos a los siguientes precios por metros:
$ 30, $ 28.50, $ 26.40, $ 25, $ 20, $ 22.80, $ 21.60, $ 18,

$ 16.80, hasta el ínfimo precio de $ 12.50

También se han recibido nuevos surtidos en calidades finas y de gusto para ternos y abrigos. Gran surtido de cortes finos para pantalones.

Agustinas 1052 entre Ahumada y Bandera

SASTRERIA "LA MODA IDEAL"
CABELLO E IZQUIERDO. - 622 PUENTE 622

Grábelo Ud. en la memoria

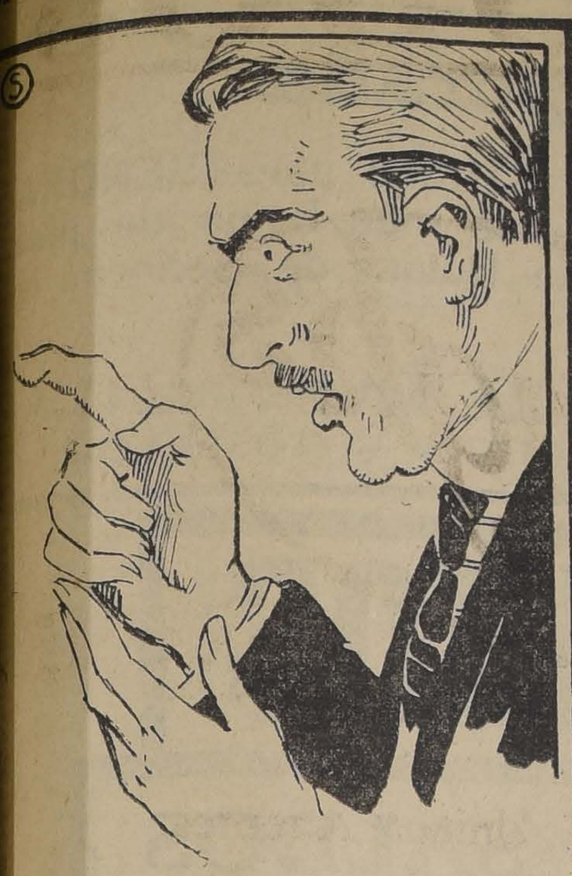

LA RHODINE

es la mejor de las aspirinas conocidas.

Es el remedio universalmente consagrado contra la GRIPPE, INFLUENZA, DOLORES de CABEZA, MUELAS, NEURALGIAS, RESFRIOS, REUMATISMOS, etc., etc.

Del Laboratorio des "Usines du Rhone".

Casa Augusto Meytre

AGENTES EXCLUSIVOS

VIDA ESTUDIANTIL

El centro de estudiantes de Coquimbo

Propósitos de sus organizadores

Una nota simpática ha sido la organización de un Centro de Estudiantes de la provincia de Coquimbo, destinada a fomentar la unión y solidaridad regional, iniciando todo lo que sea de interés para la provincia, un tanto abandonada a su propia suerte. La juventud estudiosa, comprendiendo las proyecciones de trascendencia que emanan de una compenetración efectiva entre sus miembros, se ha apresurado con entusiasmo a colaborar en esta iniciativa.

Los organizadores confían en que los innumerables hijos de Coquimbo residentes en esta capital prestarán su concurso desinteresado y efectivo para la realización de los ideales que los inspira al agregarse en un hogar estudiantil, alma y razón de ser de esta obra colectividad.

Por de pronto el Centro dirigirá su principal esfuerzo a dar el mayor realce posible a la celebración del Centenario del Liceo de La Serena, donde se han formado tantas generaciones útiles a la provincia y a la colectividad.

El Centro quedará oficialmente inaugurado con una velada que se llevará a efecto en el Salón de Honor de la Universidad, con asistencia de la representación parlamentaria de la provincia, y a la cual prestarán su concurso distinguidos artistas de esta capital.

CENTRO ESTUDIANTES DE LA PROVINCIA DE ANTOFAGASTA. — Sesión hoy, a las 9 1|2 A. M., en los salones de "El Mercurio".

CENTRO ESTUDIANTIL IGNACIO DOMEYKO. — Han sido aceptados los siguientes socios, señores: Rolando Tapia y Armando Orellana, activos; y el señor Ezequel Bahamondes, cooperador.

Biblioteca pública: Se nombró bibliotecaria a la señorita Guillermina Antúnez, estudiante de Farmacia, quien atenderá al público diariamente de 8.30 a 10 P. M.

Sucursal de la Biblioteca Nacional: Las personas que deseen solicitar libros de esta sucursal deberán ser patrocinados por uno de los miembros del Directorio.

Sigue abierta la matrícula del curso especial, gratuito, de taquigrafía y de la Escuela Nocturna para obreros.

Se atiende en calle Molina N.o 640.

CENTRO DE ESTUDIANTES DE ACONCAGUA. —Cítase a asamblea general para hoy a las 2 P. M., en el nuevo local que el Centro ha arrendado en el Club de Estudiantes, Ahumada 73, cuarto piso, con el objeto de proclamar el nuevo Directorio correspondiente a Mayo de 1920-1921.

CENTRO DE ESTUDIANTES DE EDUCACION FISICA. — El próximo Jueves, 3 de Junio, se efectuará un baile en el local del Instituto Superior de Educación Física, Morandé 750, de inauguración de las labores de este Centro en el presente año. Las entradas están a disposición de las personas interesadas y estudiantes en especial en el mismo local, de 4.30 a 7 P. M., diariamente.

CENTRO DE DERECHO.— En sesión del nuevo Directorio, celebrado el Lunes 24, se procedió a elegir Mesa Directiva y a nombrar las comisiones con que funcionará este año el Centro de Derecho.

Quedó constituída en la siguiente forma:

Presidente, Enrique Matta Figueroa.

Vice-presidente: Santiago Machiavello.

Secretario: Héctor Muñoz Ayling.

Pro-secretario: Guillermo Arancibia Laso.

Tesorero: Franklin Quezada.

Delegados tesoreros, del quinto: Ramón González; del cuarto: Santiago Machiavello; del tercero: Héctor Muñoz Ayling; del segundo: Humberto Gamboa y del primero: Osvaldo Saguez.

Comisiones

De escuela nocturna: Armando Alvarez, Manuel Montero, Guillermo Arancibia Laso, Orlando Contreras y Franklin Quezada.

De defensa jurídica: Pedro León Ugalde, Ramón González, Raúl Kinast, Miguel Vilu, Manuel Ponce y Evaristo Arancibia.

De conferencias: Juan Cervantes, Carlos Guzmán, Osvaldo Saguéz, Santiago Machiavello y Vicente Molinos.

De encargos: Jorge González.

Publicaciones y ventas: Max Romero, Hilarión Guijón, y Filippi Oscar.

De revista: Salvador Hess, Raúl Kinast, René Bascuñán, Gonzalo Meza Olva, Osvaldo Saguéz, Daniel Galdames, y Guillermo Baltierra.

De arbitrios financieros: Guillermo Arancibia, Jorge Neuman y Rafael Figueroa.

De academia jurídica y extensión universitaria: Guillermo Correa, Roberto Butrón, Federico Dunket, Hilarión Guijón.

Acción universitaria: Carlos Montecinos, Fernando Matte, Sergio Amunátegui y Eduardo Benavente.

De deportes: Raúl Slater, Vicente Molinos, Pedro Alfonso y Francisco Barros.

De revisión de cuentas: Santiago Machiavello, Osvaldo Saguéz, Guillermo Baltierra y Franklin Quezada.

De excursiones: Ongolomo Vera y Jorge Neuman.

MANIFESTACION. — Tenemos encargo de comunicar a todos los ex-alumnos del Liceo de Aplicación, que la manifestación en honor de don Máximo Kahni se llevará a efecto a fines de la próxima semana.

Las entradas se reciben diariamente en San Miguel 29, hasta las 10 de la noche.

CENTRO LICEO DE APLICACION. — Se ha citado a sesión ordinaria de Directorio para hoy a las 11 A. M., en San Miguel 29.

—Se ha citado a asamblea general ordinaria para mañana Lunes a las 5 P. M.

En esta asamblea se dará cuenta de los trabajos efectuados por el Directorio y las diversas comisiones permanentes del Centro, y de los trabajos que se desarrollarán en lo sucesivo.

La sesión se dividirá como de costumbre en primera y segunda hora: en la primera se tratarán los asuntos en tabla y en la segunda se leerán trabajos literarios y festivos por algunos socios que se han inscrito al efecto en secretaría. Esta sesión se llevará a cabo en la Sala de Física del establecimiento, San Miguel 21.

EL BAILE DE HOY EN EL CLUB DE ESTUDIANTES. — Hoy Domingo, a las 4 y media de la tarde, se llevará a efecto en los salones del Club de Estudiantes, Ahumada 73, el segundo baile estudiantil del año.

Dado el número de entradas adquiridas hasta ayer, se puede dar por descontado el éxito de esta reunión. Este baile es en honor del nuevo presidente de la Federación de Estudiantes de Chile, don Alfredo de María, elegido el Jueves recién pasado.

La comisión organizadora ha puesto especial empeño en que los asistentes dispongan de un variado buffet, el que se expenderá a precios bajos en el bar del Club.

Las entradas para los jóvenes importan dos pesos y están a la venta hasta la hora del baile. Las señoritas deberán obtener sus entradas de los presidentes de los centros federados.

Se nos pide advertir que no será permitido el acceso al baile a ninguna persona que no vaya premunida de su respectiva tarjeta.

El baile se efectuará aunque llueva.

CENTRO DE PEDAGOGIA. — Acaban de verificarse las elecciones de los delegados de los diferentes cursos para el período de 1920-1921, siendo designadas las siguientes personas: Del primer Año, señorita Yolanda Biondi, señor Manuel Torres y señor Vicente Pino. Del segundo Año: señorita María Muñoz, señor Ruben Azócar y señor Eduardo Alvear Urrutia. Del tercer Año: señorita Raquel Romero, señor Manuel Narbona y señor Augusto Eyquen. Del cuarto Año, señorita Leontina Vásquez, señor Manuel Diez y señor Enrique Rojo.

La elección de presidente tendrá lugar el Lunes a las 6 P. M.

CENTRO ESTUDIANTES DE DENTISTICA. — Asamblea general. — Este Centro eligió el siguiente Directorio que regirá su destino durante el presente año:

Presidente, Luis Matta M., Vice, Rafael Ibarra L., secretario, Manuel Paredes L., pro-secretario, Carlos Warnken; tesorero, Enrique Philipps R. V., pro-tesorero, Edison Rossel, Director, Otto Wispaupt.

Delegados a la Federación de Estudiantes a los señores Virgilio Acuña, Miguel Villablanca y Octavio Echeverría.

Las personas que se indican, formarán las siguientes comisiones:

Comisión Escuela Nocturna: señores: Víctor H. Vallejos C., Julio Estrada A., Ricardo Histchfield, Basilio Rodríguez, Edmundo Orellana, Isaac Berreta.

Comisión Veladas, señores: Jorge Quinteros, Víctor H. Vallejos C., señorita Amanda Eldringo, señor Héctor Guzmán, señor Rafael Valenzuela.

Comisión Deportes: señores Hernán Orrego, Vidal Torres y Ricardo Histchfield, Miguel Villablanca, Oscar Gallardo, Carlos Miranda.

Comisión Reforma Plan de Estudio, señores: Julio Estrada, Jorge Quinteros, Rafael Ibarra, Rubén Bascuñán.

CENTRO GASTON LACLOTE. — Cítase a sesión general ordinaria para hoy Domingo 30 a las 9.30 A. M.

Rogamos la asistencia y la puntualidad en la hora, especialmente a los señores Eugenio Arceu y Ricardo Craig.

PATRONATO SAN ISIDRO. — El comité de ex-alumnos del Patronato San Isidro, pro-manifestación D. J. de la C. Astorga, invita a todos los ex-alumnos de este colegio a una reunión que se llevará a efecto hoy a las 10 1|2 A. M.

CENTRO ESTUDIANTIL ARTE Y CULTURA. — Cítase a reunión general para hoy Domingo a las 2 P. M., en Erasmo Escala N.o 2767.

Las clases funcionarán diariamente de 8 a 9 P. M.

CENTRO ESTUDIANTES DE FARMACIA. — Se ha citado a los socios de este Centro para hoy a las 10 A. M., en los salones de la Federación de Estudiantes.

Se encarece la asistencia, pues el presidente saliente dará cuenta de la actuación que le cupo a este Centro en el período 1919.

CIRCULO DE ARTES Y LETRAS CARLOS PEZOA VELIZ.— Se efectuó la primera reunión académica a que había convocado el Directorio de este Círculo, concurriendo la totalidad de sus socios.

El presidente señor Diego Campaña abrió la sesión, pronunciando un discurso en el que dió a conocer los fines de la institución y el programa que pensaba desarrollar.

Habló en seguida el secretario señor Salomón Ahues y leyó la poesía "Al amor de la lumbre" en homenaje a la memoria de su autor el poeta Pezoa Véliz.

El señor Rosamel Valle leyó dos de sus poesías inéditas.

El pro-secretario del Círculo, señor Urban Donoso, declamó una poesía original.

El señor Juan Florit presentó un pequeño trabajo sobre la poetiza chilena Gabriela Mistral.

Un diálogo cómico, en verso, "Cuando las mujeres manden", y un soneto "Lirismo", ambos originales, leyó el señor Armando Nievas.

Al final, el señor Rosamel del Valle leyó dos composiciones en verso de la socia señorita Marta Donoso que no pudo asistir.

Todos los autores fueron aplaudidos con entusiasmo.

—El Domingo 6 de Junio se efectuará a las 2 1|2 P. M. en "El Diario Ilustrado", la segunda sesión general literaria. Están en tabla para leer trabajos de los señores Enrique González, Fenelón Arce, señorita Mustia, Ricardo Tello, Armando Nievas, Luis González, Salomón Ahues, Juan Florit, Alejandro Guerrero, Urbano Donoso y Rosamel del Valle.

—Se cita a los socios a directorio

Cía. COMERCIAL
TRANSACTOR S|A

Tenemos listo en Santiago para entrega inmediata:

FIERRO LISO Nos. 24, 26 y 28
LADRILLOS ingleses Bridgewater
PALAS punta de huevo
BALDES Galvanizados

ESTADO 32-Oficina 26

EL TANGO

Hesitation y Half and Half, son los elegantes y bonitos bailes aristocráticos de salón de última novedad para la gente de refinado gusto y de buen tono, los que se pueden aprender con toda facilidad y rápidamente, sabiendo ya los bailes tan generalizados, como son el Boston, One Step, Fox-Trot.— M. Aguilar, profesor práctico y de más actualidad en Santiago, representante del "Concurso Académico de Profesores de Baile de Chile".— Egaña 870, entre San Isidro y Carmen.

para hoy a las 3 de la mañana, aunque llueva, en la Escuela Olea, Av. Matta entre San Francisco y Arturo Prat, a fin de dar cumplimiento a la invitación del Centro Libertad y Ciencia, a su velada de hoy, que se efectuará en el punto y a la hora indicados.

Correspondencia relacionada con este Círculo, diríjase a casilla 1668.

CENTRO DE ESTUDIANTES DE EDUCACION FISICA. — La clase de baile dominical que mantiene anualmente este Centro, será hoy, como de costumbre, de 10 a 13 de la mañana, en el local del Instituto, Morandé 750, donde se reciben las inscripciones. El próximo Jueves, 3 de Junio, se efectuará un baile de inauguración de las labores del Centro, en el presente año. Las entradas, que han sido limitadas, están a disposición de las personas interesadas y estudiantes en especial, diariamente, de 4.30 a 7 P. M., en el mismo local.

CENTRO DE REPRESENTANTES DE ACONCAGUA.— Cítase a asamblea general para hoy, a las 2 P. M. en el nuevo local que el Centro ha arrendado en el Club de Estudiantes, Ahumada 73, cuarto piso.

En esta sesión se hará el escrutinio y tendrá lugar la proclamación del nuevo directorio correspondiente al período de Mayo de 1920-21.

CENTRO DE DERECHO UNIVERSIDAD DE CHILE.—Para mañana Lunes 31 se ha citado a junta general de socios de esta institución, en la Federación de Estudiantes.

Hora, 9.30 P. M.

Tabla: Convención estudiantil de Junio.

Se nos pide poner en conocimiento que las inscripciones para esta Convención, se hacen en la secretaría del Centro, sólo hasta el 5 de Junio.

Comisión Arbitrios Financieros.— A los miembros de esta comisión, señores J. Neuman, Arancibia y Rafael Figueroa, se les cita para el Lunes, a las 11 A. M. en la secretaría del Centro.

Citaciones. — Se cita a asamblea general de socios para mañana a las 9 1|4 en la Federación de Estudiantes:

Tabla: Convención estudiantil de Junio.

—Comisión de academia jurídica y extensión universitaria. — A los miembros de esta comisión se les cita a reunión hoy en la Secretaría del Centro, a las 11 A. M.

—Comisión de defensa jurídica. —Para mañana se cita a los miembros que componen esta comisión.

—Comisión escuela nocturna. — A esta comisión se les cita para el Sábado, a las 11, en la Secretaría del Centro.

EJERCITO Y ARMADA

ENVIO DE OFICIALES A ESTADOS UNIDOS

Se designan las personas.—Rendirán el examen correspondiente en la Academia de Guerra

Como se recordará, el Gobierno de Washington hace algún tiempo invitó a los países sudamericanos a enviar oficiales para que estudien los últimos adelantos de las instituciones armadas de aquella República.

La mayoría de los países de la América del Sur ya han enviado sus delegaciones correspondientes. Por su parte nuestro Gobierno deferente con esta invitación, ha procedido ayer a la elección de los oficiales que tendrán que rendir examen de inglés, a fin de evidenciar sus conocimientos del idioma del país al cual van a ser destinados.

Se ha elegido oficiales en las armas de artillería y aviación, que son los que más útiles servicios prestaron en la reciente conflagración europea.

En el arma de artillería han sido elegidos: capitanes señores, Emilio Marchant Palacios, Ciro Figueroa Zapata, Oscar Fuentes Pantoja y Manuel Morales Suárez, y los tenientes señores Alberto Briceño Fox, Alfredo Donoso Silva, Federico Japke Guttmann, Rafael Fernández Reyes, Eduardo Ramírez Sotomayor, Miguel Quezada Calvo, Gustavo López López y Antonio Tovarías Arroyo.

En el arma de aviación han sido seleccionados el capitán señor Dagoberto Godby y los tenientes señores Arnaldo Carrasco Carrasco, Enrique Zúñiga Cooper, Manuel Francke y el guardia-marina, señor Guillermo Zañartu.

Dichos oficiales deberán rendir un examen de inglés en la Academia de Guerra. El resultado de estas pruebas será enviado al Ministerio de Guerra.

El examen se efectuará el Miércoles próximo, a las 9 de la mañana.

Ejercicio y Tiro de pistola

APROBACION DEL REGLAMENTO. — SUS PRINCIPALES DISPOSICIONES

El Ministerio de Guerra ha dictado el Reglamento de Ejercicio y Tiro de pistola.

Dicho reglamento, consulta todo lo concerniente al empleo y uso de dicha arma.

Su primera parte está destinada al conocimiento técnico y funcionamiento del arma en referencia; concretándose la parte segunda a la instrucción del tiro, que se divide en ejercicios preparatorios; tiro de escuela y tiro de combate.

En la parte correspondiente a ejercicios preparatorios, se establecen las generalidades necesarias para el dominio perfecto de las materias que han de constituir las ulteriores disposiciones, señalándose además lo relativo a la posición del tirador, cargar, asegurar, apuntar, disparar y descargar.

En lo que respecta a Tiro de Escuela, se establecen una serie de disposiciones de la mayor utilidad, tales como lo referente al uniforme, a los ejercicios, servicio de cancha de tiro, etc. En esta parte se dispone que el personal de vigilancia se compondrá del oficial, el sub-oficial a cargo de los tiradores, el sub-oficial de vigilancia y entrega de armas y municiones y el escribiente; este personal, en general, será relevado después de dos horas. Se declara además que el oficial es responsable de todo el ejercicio de tiro, del orden y seguridad en el polígono, de los blancos y de los útiles de tiro. Este oficial no será reemplazado, en ningún caso, por un sub-oficial.

A continuación se establece lo relativo a las señales de abrigo y a tiros de comprobación.

El tiro de combate es la parte más importante de la instrucción del tiro, se dice en la parte de "Tiro de combate".

En él se busca dar ocasión al tirador para perfeccionar su destreza, bajo condiciones que deben dad.

igualarse en lo posible a la reall-

Se establecen los factores capitales para alcanzar el mejor empleo del arma, como también lo necesario para garantizar la seguridad en el manejo del arma, tratándose además extensamente lo que respecta a blancos, municiones y útiles.

Finalmente, se dispone que en las libretas de licenciamiento, se estampará una anotación sobre el resultado de la instrucción de tiro con pistola.

EL DIRECTOR DE LA ARMADA. — En la mañana de ayer se dirigió a Valparaíso el Director de la Armada, contralmirante señor Joaquín Muñoz Hurtado.

REGLAMENTO DE GIMNASIA PARA INFANTERIA. — El Ministerio de Guerra ha prestado su aprobación al reglamento de gimnasia para la infantería.

CAMINO DE VALPARAISO A LAGUNILLA. — Para la construcción de galpones destinados al alojamiento de la tropa del regimiento Ferrocarrilero que irá a Valparaíso, con objeto de dar principio a los trabajos de construcción del camino de Valparaíso a Lagunilla, se ha pedido a la Dirección de Obras Públicas, las maderas necesarias.

CUARTEL DE LINARES. —Se ha ordenado acelerar las obras de construcción del cuartel de Linares.

Para estos trabajos se han destinado 23.000 pesos.

BATALLON MAGALLANES. — El Ministerio de Guerra ha ordenado proceder a la renovación de las camas de la tropa que presta sus servicios en el Batallón Magallanes.

GANADO PARA EL EJERCITO. — La suma de 50,000 pesos, ha sido destinada para adquirir ganado para el Ejército.

ARSENALES DE BATUCO. — Para reparar los Arsenales de Batuco se han destinado 5,000 pesos.

EL GRAN REMEDIO UNIVERSAL

Nitro Ozona, Lowe Weissflog, el único comprobado por medio de la radiografía que cura la tuberculosis (tisis). Pruebas a la vista. Afamado desde 1887. Cura radicalmente: cáncer, gangrenas, sífilis, enfermedades hígado, riñones, del estómago, pulmones, bronquitis faringitis, asmas, hipertrofia, diabetes, albuminuria, reumatismo, hidropesía, obesidad, raquitismo, epilepsia, apoplegía, anemia, catarro intestinal, desinteria, apendicitis, peritonitis, almorranas, fístulas, forunculosis, heridas, úlceras, tumores, contusiones, quemaduras, picaduras venenosas, enfermedades piel, sangre, enfermedades secretas. Prodigioso en aneurisma, en enfermedades del corazón, cerebro, vista, espina dorsal, etc. Viruela, peste negra, hemorragia, peste bubónica, tifo, pestes y fiebres en general son vencidas a las pocas horas con repetidos lavados intestinales y tomas. Igual tratamiento para demás enfermedades. Catecismo Nitro-Ozona, consúltelo todo enfermo, sea cual fuere el mal, encontrará el medio seguro de sanar radicalmente. Remítolo gratis a quien lo pida.

LUIS LOWE

Casilla 882. — Teléfono 1830. — Claras 149. — Santiago. — Droguería Daube y Boticas principales.

Vacas Durham paridas y preñadas
Vacas Holstein Friesian preñadas (Holandesas)

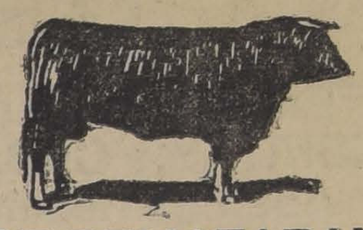

SE REMATARAN
El Martes 1. de Junio a las 2 P.M.

De la chacra "Las Encinas", de La Aguada (Maipú), del señor Alejandro Valdés Riesco

VENDRAN, por cambio de explotación:

25 VACAS Durham paridas y algunas preñadas por Toros Normandos hijos de toros Importados por los señores Larraín García Moreno. Estas son de muy buen mestizaje y gran procedencia lechera. La mayoría con terneros chicos.

10 VACAS Durham preñadas por los Toros Normandos y de la misma calidad de las anteriores.

2 TOROS Normandos, en estado de servicio, hijos de Toros Importados por los señores Larraín García Moreno.

Del fundo "El Molino", de Los Andes, del señor Luis Román Mellafe

VENDRAN:

19 VACAS Holstein Friesian, de muy buena calidad y grandes antecedentes lecheros, todas próximas a parir, cubiertas de TOROS HOLSTEIN FRIESIAN, hijos de Importados. Se rematan por liquidación del Criadero, y se hará la venta en dos Remates. Muchas de estas vacas se han adquirido vaquillas, a la edad de 1 1|2 año, y se ha dejado únicamente lo muy bueno como lechero, seleccionando y dejando las que han llegado a una producción mayor a 12 litros de leche diarios. Entre estas vacas, puede verse en ellas las marcas de los Criaderos Las Mercedes, don Nicolás Rubio, don Antonio Valdés Cuevas y Sucesión General señor Salvador Vergara.

La producción de toritos de 8 meses y de año de estas vacas, se vendieron en este Establecimiento el año pasado con un término medio de $ 500.

Del fundo "Santa Teresa", (Melipilla)

1 Toro Holandés, de 3 años, garantido para la reproducción, comprado en el Criadero del señor Félix A. Solar.

2 Toros Holandeses de 4 y 5 años, garantidos para la reproducción, comprados en el Criadero de los señores Aguirre Luco Hnos.

Llegados de El Monte

20 POTRONES Y POTRANCAS, de 2 y 3 años, apropiados para montura.

Del Criadero San Carlos, del señor José Luis Coo

6 CARNEROS HAMSHIREDOWN, en estado de servicio, hijos de padres importados.

De La Cruz, del Fundo de don Francisco de Borja Valdés

7 Toros DURHAM, muy mestizos, hijos de toros finos, y de vacas muy mestizas y buenas lecheras.

ESTABLECIMIENTO ARTURO CALVO M.
SUCESORES:

EDUARDO RODRIGUEZ y Cía
2855 - HUERFANOS - 2855

AUTOMOVIL PARTICULAR

7 asientos, nuevo precio, baratísimo se arrienda por hora.

MONEDA 1015, o TELEFONO 1476 31-m

Raglanes forros seda

SOLO $ 200---REALIZA UNA PARTIDA

LA NEW LONDON HOUSE

AGUSTINAS 979

Aproveche esta ocasión

SOLO POR POCOS DIAS

AUX MAGASINS REUNIS

111 - ESTADO - 111

Batas en Gabardina, Tricotima y Cachemira

IMPORTADO DIRECTAMENTE DE PARIS

Desde $ 95, 120, 140, 165, 180

VARIADO SURTIDO

COLORES DE ALTA NOVEDAD

POR POCOS DIAS

GRAN OCASION de Temporada

Encontrará nuestra Distinguida Clientela, un selecto Surtido de Calzado para SENORAS SENORITAS, CABALLEROS y NINOS y a los precios verdaderamente más bajos de pla
Además tenemos a disposición del público un Gran Stock de Botas de Señora, q
realizamos a precios increíbles. Conviene VER para CREER

"LA SUD-AMERICA"

DELICIAS, 265
ESQUINA SOTOMAYOR

Los Pianos automáticos se han conquistado hoy día la simpatia de todos los aficionados á la música por su gran comodad. Los Pianos simples exijen un locador mas ó menos bueno, para ser instrumentos agradables al oido, mientras que el piano automatico ofrece á la persona que se acostumbra a manejar el sencillo mecanismo con alguna perfeccion el goce completo de las obras musicales mas difíciles y complicadas, sin necesidad del estudio de muchos años que se hace necesario para poder interpretar estas obras en un piano simple.

El Piano automático se impone cada dia mas en los hogares, que se distinguen por su gusto á la música, ya sea clásica, ó moderna.

Rogamos visitar nuestra Exposicion de Pianos automáticos, en donde encontrará un gran surtido de diferentes marcas.

Grimm & Kern.
Valparaiso — Santiago — Concepcion.

RETAZOS

ULTIMOS SALDOS

RETAZOS de Tiras Bordadas.
RETAZOS de Encajes.
RETAZOS de Piquées Afranelados.
RETAZOS de Moletones un color.
RETAZOS de Damasco para Mantel.
RETAZOS de Cintas lavables.
RETAZOS de Lienzos.

Con 50% de rebaja

Casa del Abuelo

233 - AHUMADA - 233

GELLONA HNOS.

PUENTE 540

No olviden que esta es la Casa de Provisiones que atiende mejor al Público y vende sus artículos de primera calidad. -:- -:- -:- -:- -:-

---

FUNDOS PARA CRIANZAS

COMPRO EN LA ZONA CENTRAL

Para clientes y firmas de primera clase, muy solventes
Tengo gran pedido de fundos de esta clase
DE VALOR DE $ 300,000 A $ 5.000,000

ALEJANDRO GREENE CRUZAT
Abogado y Corredor de Comercio
TEATINOS 56 — CASILLA 3722 — TELEFONO 373 — SANTIAGO

BAÑOS.
LAVATORIOS.
BIDETS.
EXCUSADOS SILENCIOSOS
EXCUSADOS CORRIENTES
CALENTADORES PARA BAÑOS.
LLUVIAS CON Y SIN CORTINA.
ESPEJOS, REPISAS.
LAVAPLATOS.
BOTAGUAS.
ORINALES.
MOSAICOS PARA PISOS
HULES PARA FRISOS

Y toda clase de artefactos y accesorios para la instalación completa de cuartos de baño encontrará Ud. en

NUESTRA SECCION SANITARIA

Le aconsejamos consultar nuestros precios antes de efectuar sus compras en otra casa.

Nos encargamos de la instalación de todos los artículos que vendemos.

Soc. Gral. de Gas Acetilé

55 - 59 :-: ESTADO :-: 55 - 59

LOS CALORIFEROS "W. I. O. Co".

Dan calor, confort y alegría a miles de hogares. No despiden humo ni olor. Construcción sólida y elegante.
PRECIOS: DESDE $ 55.00 M|C., CADA UNO.
Parafina "CALORIA", es la mejor.

WEST INDIA OIL CO.
BANDERA 84 :-: TELEF. INGLES 2082; NAL. 79
CASILLA 3815

NOTA.—Importantes descuentos a comerciantes. Catálogos gratis.

Afrechillo, Carbon

Leña, Pasto, Paja, pida a
La Granadina
Av. Mtta 1460 - Teléfono 113, Parque
Lo más barato de plaza. Reparto a domicilio.

"EL ALCOHOL MATA CIEN MAS ENTRADOS EN EL HAMBRE, LA PESTE Y LA GUERRA".

Efectuamos instalación de Baño completa

Sólo por Mil Pesos

Colocando de nuestra propia cuenta los siguientes artículos sanitarios: un baño inglés de seis pies, un lavatorio de dos llaves, un bidet de dos llaves, una lluvia de bronce niquelada y un calentador a gas.

Nuestra Casa se encarga de toda clase de instalación sanitaria, contando con un personal técnico en la materia y de reconocida competencia.

SECCION ELECTRICA

Tenemos constantemente en venta un surtido completo en materiales para instalación, efectuando planos y presupuestos por instalaciones de luz y fuerza.

NUESTROS PRECIOS SON FUERA DE COMPETENCIA

FRATELLI CASTAGNETO

EDUCACION

SOCIEDAD NACIONAL DE PROFESORES CATOLICOS.—Se eligió el siguiente Directorio para el año de 1920:

Delegado eclesiástico, Iltmo. señor don Ernesto Palacios V.; presidente honorario, muy Reverendo Hermano Emilio; presidente, don Alamiro Soto R.; vice-presidente, don Fernando Díaz G.; secretario, don Luis A. Reyes G.; pro-secretarios, don Ricardo Molina P. y don Narciso Segovia D.; tesorero, don Miguel L. Aliste; pro-tesorero, don Félix Berríos; inspector de sanidad, don José I. Alvarado; bibliotecario, don Miguel Jeria C.

FEDERACION DE PROFESORES DE I. PRIMARIA.—Hoy Domingo, a las 10.30 A. M., sesionará el Consejo Directivo en su local del Portal Granello.

Se hará cargo de su puesto el nuevo presidente, señor Oscar Bustos.

Agrupación de Santiago.—El Directorio sesionará a las 9.30 A. M. en el Portal Granello, pieza N.o 9.

INSTITUTO INDUSTRIAL NOCTURNO.—El Lunes 7 de Junio se abrirá un Instituto Industrial Nocturno, que tendrá un curso técnico de electricidad y mecánica.

El Instituto Industrial Nocturno funcionará en la calle de López N.o 51, Patronato de San José.

La matrícula está abierta diariamente, de 9 a 10 P. M.

PROFESORES DE INSTRUCCION PRIMARIA. — Hoy Domingo, a las 2.30 P. M., los socios de la Sociedad Profesores de Instrucción Primaria se reunirán en asamblea general en la Escuela Olea, Avenida Matta 907. En esta sesión, el presidente de la institución, señor Aniceto A. Gallardo, leerá la Memoria del 17.o año de labor; el tesorero dará a conocer el estado financiero y se verificará la elección del nuevo Directorio.

Terminada la sesión, se dará principio a una sencilla fiesta en conmemoración al aniversario social.

MANIFESTACION A UN EDUCADOR. — Circula la siguiente invitación:

"El 21 de Junio próximo cumplirá cincuenta años de servicios en la enseñanza pública el señor don Benjamín Mardones, director del Instituto Superior de Comercio.

Un grupo de sus ex-alumnos, colegas y amigos, no ha querido dejar pasar inadvertido este hecho y ha constituído un comité, — compuesto por los suscritos, — a fin de preparar una manifestación de respeto y simpatía en homenaje al distinguido maestro.

Aparte de sus largos años consagrados a la instrucción, el señor Mardones ha prestado a la educación nacional positivos servicios y ha escalado uno a uno diversos cargos, hasta ocupar, desde hace años, el muy importante que hoy desempeña en la enseñanza comercial, a cuyo progreso él ha contribuído de manera apreciable con su capacidad y experiencia profesionales.

El Comité ha pensado que todos los ex-alumnos y los colegas y amigos del señor Mardones, habrán de sentirse obligados a celebrar ese acontecimiento educacional.

Por eso, la presente circular no sólo tiene por objeto invitar desde luego al acto que se prepara a los discípulos del maestro, sino también a sus colegas y amigos, y en general, a todas las personas que se interesen por la causa de la educación, ya que honrándole a él, honramos la causa misma a que él ha consagrado su vida.

A este efecto, rogamos a usted que si, — como no lo dudamos,— desea adherir a la manifestación en referencia, se digne dirigirse a cualquier hora del día, al Instituto de Comercio, Amunátegui 126, a la Biblioteca Nacional o a Monjitas 841, lugares donde se reciben las adhesiones.

Somos de Ud. Attos. y SS. SS. — Luis Galdames. — Arturo Lagos. —Ramón A. Laval. — Guillermo Silva Santiago. — Presbítero Luis Roa Urzúa. — Julio Laso. — Eduardo Robinson. — Augusto Lescure. — Victoriano de Castro. —Carlos Collao. — Luis Pérez y Aristóteles Berlendis. — Manuel Merino S. y Humberto Meza A., Secretarios: Alfonso Grez, tesorero y Florencio Martínez Ibáñez, prosecretario".

BOY SCOUTS

BRIGADA FEDERICO ERRAZURIZ.—El Directorio de esta Brigada acordó por unanimidad hacer público su agradecimiento por el generoso obsequio de la firma Valenzuela y Torres, del Laboratorio Francia, al ofrecer a los boy-scouts un lunch después de la investidura oficial celebrada el 21 de Mayo; asimismo hacer público el agradecimiento al actor don Rogel Retes, por su valioso y desinteresado concurso en la fiesta de beneficio dada en la Escuela Federico Errázuriz a favor de la Brigada.

Dr. GIANELLI
21 DE MAYO 562
Especialidad en Sífilis, piel, vías urinarias.
Consultas de 2 a 6.
Estudios en Europa

CONTADOR
Joven sin pretensiones, con referencias, se necesita.
Dirigirse, indicando honorario a
M. H., CASILLA N.o 3194

LO QUE DICE EL PUBLICO

OBRAS DE PAVIMENTACION. —Hemos recibido la siguiente carta:

"Señor cronista: Agradecería a usted se sirviera llamar la atención de quien corresponda, sobre la triste situación en que se encuentran los vecinos de la calle de Dardignac, próximo a Loreto.

Para ellos el alpinismo ha llegado a ser, no un deporte sino una costumbre, ya que las piedras amontonadas en las aceras les obligan a hacer pruebas de equilibrio dignas, no de un tranquilo habitante de la ciudad, sino de un esforzado explorador cordillerano.

Como no todos tenemos facilidades para el alpinismo, agradeceríamos a la autoridad competente mandara despejar en alguna forma las aceras de la calle antes citada. — Un vecino".

RIEGO INOPORTUNO.— Se nos dice que la Municipalidad de Santiago, ocasiona muchos perjuicios a los chauffeurs haciendo regar la Avenida Independencia los días que hay carreras en el Hipódromo Chile, porque dicha calle tiene su pavimento en un estado detestable, desde Panteón hasta la Plaza Chacabuco.

SERVICIOS DE TRANVIAS DEFICIENTE. — Varios vecinos de Ñuñoa y Macul nos piden hacer presente las deficiencias del servicio de tranvías en esas líneas.

Debido al mal estado en que se encuentra la línea en el 2.o desvío próximo a la Avenida Pedro de Valdivia, en estos últimos días se ha desrielado un carro con el consiguiente perjuicio para el público.

INSTITUCIONES DIVERSAS

SOCIEDAD MUTUAL DE COMERCIANTES. — En la sesión extraordinaria celebrada el Viernes último por los miembros de esta institución, quedaron nombradas las distintas comisiones que se citan más adelante:

Servicio de defensa. — Abogado, señor Osvaldo Cornejo Morales; procurador, señor Joaquín Gómez; oficial de sala, señor Daniel Castañeda Macías. Horas de oficina del abogado, de 10 a 11 de la mañana.

Comisión de defensa y prensa. — Don Amalio Robles, don Florencio Castro y don Carlos Cornejo.

Comisión de sanidad. — 1.a Comuna, don Rodolfo del C. Pérez, Infante 1456; 2.a Comuna, don Eliseo Corona, Catedral 2001; 3.a Comuna, don Luis Urbina, Mapocho 2595; 4.a Comuna, don Luis Cornejo, Conferencia 1397; 5.a Comuna, don Ricardo Zúñiga, Cruz 1391; 6.a Comuna, don Carlos Cornejo, Balmaceda 719; 7.a Comuna, don Florencio Castro, Copiapó 370; 8.a Comuna, don Luis Alarcón, E. Ramírez 1249; 10.a Comuna, don José Fernández, San Ignacio 1390.

Comisión de propaganda y de fiestas. — Don Marco A. Fuentes, don José Fernández, don Gaspar Cid, don Juan Ramírez, don Pablo Soto, don Amador Marambio.

Comisión calificadora de socios.— Don Carlos Cornejo, don Florencio Castro, don José Luis Alarcón.

Comisión de socios jubilados. — Don Florencio Castro, don Carlos Cornejo, don Luis Cornejo.

Bibliotecarios. — Don Carlos Cornejo, don Alejandro Albini.

Recaudador. — Don Carlos Cornejo.

Porta-estandarte. — Don Amador Marambio.

La comisión de contabilidad la componen los señores Miguel Espinoza y Felipe Oteiza.

SOCIEDAD EMPLEADOS JUDICIALES. — Esta Sociedad tomó, entre otros, los siguientes acuerdos:

1.o Abrir una cuenta corriente en la Caja de Ahorros de Santiago;

2.o Invertir periódicamente el excedente de fondos, deducidas las cantidades necesarias, para gastos ordinarios, en bonos de la Caja Hipotecaria;

3.o Considerar eliminado del Directorio a todo miembro de él que no concurriere a dos sesiones consecutivas sin excusar su inasistencia.

4.o Pedir nuevas propuestas públicas para arrendamiento de un local social y concesión para el servicio del mismo, por no haber tenido éxito las gestiones efectuadas recientemente con idéntico fin.

5.o Aceptar coso socio cooperador al señor don Fernando Errázuriz Tagle.

CENTRO ESPAÑOL. — La comisión de fiestas ha organizado para hoy, a las 9.30 de la noche, una velada teatral, poniéndose en escena por primera vez en Chile la comedia en dos actos titulada "Los amigos del alma".

Acto seguido, habrá un baile social.

LIGA DE DEFENSA DE COMERCIANTES. — Esta institución, formada por los comerciantes minoristas de Santiago, ha elegido el siguiento Directorio para el período comprendido entre el 1.o de Junio próximo y el 31 de Mayo de 1921:

Presidente, señor César Rosetti.

1.er vicepresidente, señor Diego 2.o Ruiz.

2.o vicepresidente, señor Carlos Botta.

Secretario, señor Gumecindo Pacheco.

Prosecretario, señor Froilán Godoy.

Tesorero, Sr. Bartolomé Tortorello.

Directores, señores Francisco Ahumada, Héctor Diotalevi, Diego Escanilla, Víctor Mena, Lorenzo Rawera, Enrique Avaria, Clodomiro Figueroa, Antonio Solari, Fortunato Capurro, Antonio Bonatti, Horacio Romo, Ricardo Quijada, Felipe Bottelli, Manuel J. Fernández, Esteban Solari, Agustín Valle, Francisco González, Felipe Mondaca, David Contreras, Juan Vidoletti, Guillermo Díaz, Juan Martínez, Santiago Galletti, Juan Soza, Miguel Sanz, Juan Chávez, Antonio Ruiz, Emilio Ruggero, Amadeo Martini y Segismundo Bret.

Fueron designados miembros de la comisión revisora de cuentas los señores Pedro Pérsico y Juan Pinto Osorio.

Las sesiones se celebrarán en lo sucesivo los Miércoles, de 8 1|2 a 11 de la noche, en el local Bandera 848.

Se cita a los miembros del Directorio para las sesiones que se efectuarán el Lunes y el Miércoles próximo, a las 8 1|2 P. M., con el objeto de resolver asuntos de importancia.

SOCIEDAD EMPLEADOS DE COMERCIO. — Celebró sesión el Directorio de esta institución.

Se tomaron los siguientes acuerdos:

Pagar por gastos de administración $ 989.95; a los médicos $ 69, a las boticas $ 153.20, y por viáticos a socios enfermos, $ 36.

Se dió cuenta de haber presentado solicitudes de admisión los señores: Carmen Ortega Ruiz, Oscar Alvear Puyol, Carlos Armijo Ulloa, Miguel Toro Hernández, Reinaldo Nicolet Baur, Eulogio Gac Arrate, Enrique Bosche Silva, Romualdo Moya Valdivia, Manuel Donoso Lizama, Jovino Rojas Avendaño, Ulises Fernández, Armando Aldunate Punkett, Adolfo Bello Mena, Roberto López Medina, Oscar Sir Escobar, Horacio Mesa Campbell y Laura Gutiérrez Aguilera.

Fueron declarados socios honorarios los siguientes jubilados: Aníbal Aranda Castillo, Emeterio Covarrubias P. y Manuel Pizarro Hidalgo; jubilados fueron declarados los siguientes activos: Edistio Morales Ureta, Bartolomé 2.o Mandujano, Arturo Lamotte G., Samuel V. López P., Enrique 2.o Bajas T., Juan S. Salas V., Pedro Rafael Viaux, Manuel Marín J., Luis Kappes y Manuel 2.o Arancibia.

CENTRO FAMILIAR ESPAÑOL.— Hoy se llevará a efecto en esta institución una velada en conmemoración del natalicio de S. M. Alfonso XIII, y dedicada al Excmo. señor Ministro de España, y el nuevo secretario de la Legación. Se pondrá en escena la comedia en tres actos "La perra gorda".

El próximo Domingo se llevará a efecto el beneficio de la señora María Planas.

NOTICIAS ADMINISTRATIVAS

POLICIA DE CURANILAHUE. — Comandante de la policía comunal de Curanilahue ha sido nombrado el señor Alfredo Cuadra.

CARTAS DE CIUDADANIA. — El Presidente de la República ha concedido carta de ciudadanía a las siguientes personas:

Don Juan Hasse Capelle, natural de Alemania, avecindado en Santiago.

Don José Jacinto Carné Besa, natural de España, avecindado en Talcahuano.

Don Carlos Carlson Svenson, natural de Suecia, avecindado en Valparaíso.

Don Agustín Cid Caballé, natural de España, avecindado en Valparaíso.

Don Soren Frederick Berg Knudsen, natural de Dinamarca, avecindado en Valparaíso.

Don Juan Mahl Mahl, natural de Alemania, avecindado en Valparaíso.

Don José Chelen Besil, natural de Turquía Asiática, avecindado en Chañaral Alto.

Don Carlos Smith van Dycke, natural de los Estados Unidos, avecindado en Rancagua.

Don Emilio Schulke Mohr, natural de Alemania, avecindado en Santiago.

Don Carlos Rezzardini Capelle y don Domingo Pafetti Botacci, naturales de Italia y avecindados en Castro.

Don Hugo Gosch Maak, natural de Alemania, avecindado en Valparaíso.

Don Juan Müller Kiel, natural de Alemania, avecindado en Valparaíso.

Don Ignacio Scott Abrahamovitch, natural de Rusia, avecindado en Valparaíso.

ESCUELA DE HOMBRES DE SAN JAVIER. — Para efectuar diversos trabajos en el edificio de la Escuela Superior de Hombres de San Javier, se han solicitado del Ministerio de Industria la suma de 17,000 pesos.

CARCEL DE VALPARAISO.—El Ministerio de Justicia ha nombrado la comisión que habrá de recibirse definitivamente de las obras de construcción de la Cárcel de Valparaíso.

Dicha comisión la forma el ingeniero señor Tolson y el inspector de prisiones señor José Tomás Guerra.

AGUA POTABLE DE LA SERENA. — Treinta mil pesos se han solicitado para las obras de agua potable de La Serena.

FERROCARRIL DE SAN ANTONIO A CARTAGENA. — Próximamente se decretará la suma de 100 mil pesos, que consulta la ley de presupuestos vigente, para los trabajos de construcción del ferrocarril de San Antonio a Cartagena.

MUELLE DE PUNTA ARENAS.— Se ha postergado hasta el 15 del próximo mes las propuestas públicas, para la ejecución de un muelle de concreto armado y una explanada en Punta Arenas.

INTENDENCIA DE CAUTIN. — En el Ministerio de Industria se ha recibido una nota del Intendente de Malleco, en la cual manifiesta la imprescindible necesidad que hay de edificar un nuevo edificio para la Intendencia, aprovechando para el objeto el terreno fiscal que xiste al lado de la Plaza de Armas, de Cautín.

Agrega que dicha construcción puede incluirse en el plan de construcción de obras fiscales y que se consulte en el presupuesto del próximo año, al suma de 200 mil pesos para este objeto.

PLANO SALITRERO DE ANTOFAGASTA. — Se ha concedido la suma de 25,000 pesos para proseguir el levantamiento del plano salitrero de Antofagasta.

FERROCARRIL DE PUA A TRAIGUEN. —La suma de 17,800 pesos ha concedido el Ministerio respectivo para las obras de construcción del Ferrocarril de Púa a Traiguén.

—Habiéndose rechazado las propuestas pedidas para la construcción de una verja de cierre y portería del Instituto Agronómico, se han solicitado nuevas propuestas: las que se abrirán el 2 del próximo mes.

PUENTE CAUTIN. — Se ha ampliado el contrato de construcción del puente Cautín en Temuco.

En esta ampliación se consulta la construcción de una doble vía en dicho puente.

Como se recordará el presupuesto de esta obra suma 220,500 pesos.

INSPECCION DE CONTABILIDAD. — Ayudante de la Contaduría de la Inspección de Contabilidad, creada por la ley de caminos, pormulgada no ha mucho, se nombró a don Luis Quinteros.

PUENTE ALHUE. — Se ha aceptado la propuesta presentada por don Camilo Pizarro, para la construcción del puente Alhué, en el camino de Las Cabras a San Vicente.

La propuesta asciende a la suma de 147,800 pesos.

MORGUE DE SANTIAGO. —A fin de pagar los trabajos que se efectúan en el edificio en construcción, de la Morgue de Santiago, se ha dispuesto la suma de 129,500 pesos.

PUENTE ÑUBLE. — La suma de 36,282.80 pesos se ha concedido para pagar la cuota, que le corresponde al Fisco en la ejecución de las obras de defensa del puente Ñuble en Confluencia.

ESCUELA SUPERIOR DE MUJERES DE VALPARAISO.—A la Dirección de Obras Públicas se han enviado los planos, presupuestos, bases y especificaciónes para la instalación del servicio de alumbrado eléctrico de la Escuela Superior de Mujeres de Valparaíso.

El presupuesto oficial de esta obra asciende a la suma de 17,000 pesos.

LICEO DE HOMBRES DE SAN FELIPE. — Para instalar el servicio de alcantarillado en el Liceo de Hombres de San Felipe, se ha concedido la suma de 15,051 pesos.

MINISTERIO DE INSTRUCCION. —Oficiales supernumerarios del Ministerio de Instrucción, han sido nombrados los señores Balmaceda Bermúdez y Pedro Alvarez.

REFORMA DE ESTATUTOS. — Han sido aprobadas las reformas de los estatutos de la Sociedad de Socorros Mutuos Blas Cuevas, de Valparaíso.

LICENCIA.— 22 días de licencia se han concedido al juez de Chillán, señor Francisco Rosende.

POLICIA DE CORONEL.—El Gobierno ha dispuesto que un visitador de policía se translade a Coronel, a fin de que reorganice la policía de ese departamento.

ADICTO CIVIL EN CHINA.—Ha renunciado a su cargo de adicto civil a la Legación de Chile en China, el señor Roberto Marín.

CARTA DE CIUDADANIA.— El Presidente de la República ha otorgado carta de ciudadanía chilena, a don Valentín Bazzburia, de nacionalidad italiana y residente en Santiago.

ESCUELA DE ARTES Y OFICIOS. —Profesor de dibujo de la Escuela de Artes y Oficios ha sido nombrado el señor Julio Riveros Salgado, en reemplazo del señor Angel Ferrada, que renunció.

NOMBRAMIENTO. — Ha sido nombrado ganadero de la Escuela Agrícola de Chillán, el señor Tomás Acuña González en reemplazo de don José Echeverría.

ESCUELAS PRACTICAS DE AGRICULTURA. —El Ministerio de Industria ha destinado las sumas siguientes para atender a reparaciones de las Escuelas Prácticas de Agricultura que se expresan:

$ 13,215 para la de Talca.
$ 23,574.75 para la de Chillán.
$ 15,402.25 para la de Concepción.
Y $ 5,950 para la de Temuco.

GUIA PROFESIONAL

ABOGADOS

ARTURO ALESSANDRI
ARTURO ALESSANDRI R.
FERNANDO ALESSANDRI R.
VICTOR ACEVEDO L.
Domicilio y estudio: Delicias 1158. De 9 a 11.30 y 4 a 6. Teléf. Ingl. 1414. Teléf. Nac. 1833.

ERNESTO BARROS JARPA
CESAR JIMENEZ FUENZALIDA
Gálvez 88. Teléfono 1845.

LUIS MALAQUIAS CONCHA S.
Asuntos civiles, criminales, accidentes, apelaciones. Compañía 1065. Casilla 1088.

ALCIBIADES CARRILLO
Traslad6se Compañía 1231, frente a Notaría Lizana. Casilla 1214.

CLARO Y Cía.
Luis Claro Solar, Samuel Claro Lastarria, Héctor Claro Salas, Fernando Claro Salas. Morandé 231. Teléfono 2355.

NAZARIO CHACON DEL CAMPO
Morandé 466. Teléf. 966. Cas. 3211.

ALFREDO CAÑAS O'RYAN
Procesos criminales, preferentemente apelaciones, casaciones. Santo Domingo 1443.

PEDRO DAZA BRANTES
Morandé 440. Casilla 2281.

FERNANDO ERRAZURIZ TAGLE
Notario-abogado. Bandera 345. Casilla 926. Teléf. 3324. Desde las 9 A .M. hasta las 6.30 P. M.

JORGE ERRAZURIZ TAGLE
LUIS A. QUINTEROS T.
Trasladaron su escritorio a Amunátegui 301. Teléf. 633. Cas. 2592.

HERMAN ECHEVERRIA C.
Moneda 1148. Teléf. 3431. Domicilio: Carrera 172. Teléfono 1594.

LADISLAO ERRAZURIZ
HERNAN LEIGH BAÑADOS
De 3 a 5. Alameda 1902.

NICANOR ELGUETA N.
Galería Alessandri 19 A (altos). Teléfono Inglés 536.

DANIEL FELIU
y OSCAR FELIU H.
Merced 557. Teléf. 582. Cas. 3177.

GALV. GALLARDO NIETO
Ahumada 168, altos. Teléf. 2343.

JORGE GALLARDO NIETO
Asuntos civiles y criminales. Se trasladó Morandé 244.

EDUARDO GREZ PADILLA
Catedral 1425. Teléfono 1144.

MANUEL GAETE FAGALDE
Notario-abogado. Huérfanos 1242. Teléfono Inglés 1355. De 9 a 18.30. Domicilio: Vergara 261.

OSVALDO HEVIA L.
Morandé 244. Casilla 1831.

GUSTAVO KALTWASSER DIAZ
Huérfanos 1175. Casilla 855.

E. KOCH
Morandé 440. — Teléfono 1518.— 10—12; 2—3

MARTIN Y HERNAN FIGUEROA ANGUITA
717, San Antonio. Teléfono 1681.

MIGUEL LUIS LAGOS
Abogado Banco Hipotecario de Chile. De 10 a 11 y de 3 a 4. Casilla 1455.

BERNARDINO LEIVA
Abogado. Se trasladó a Bandera 552.

LORENZO MONTT
AMBROSIO MONTT WILMS
Compañía 1207. Teléfono 2307.

MANUEL MERINO E.
LUIS MERINO E.
Agustinas 584. Teléf. 2077. Casilla 2407. De 4 a 5 1|2.

MANUEL OLIVA
Estudio: Galería Alessandri ofc. 15 A., en bajos.

ROBERTO DE PETRIS
San Diego 65. Teléf. 15. Cas. 4044. Juicios civiles, criminales, de comercio, asuntos jurisdicción voluntaria.

CARLOS A. RUIZ B.
Morandé 432.

ALFONSO REVECO
Alegatos Corte Suprema. Apelaciones. Nueva York 59 (frente Bolsa Comercio).

HECTOR SALAS IBAÑEZ
Abogado. Compañía 1843. Teléfono 2594. 61-M

LISANDRO SANTELICES E.
Morandé 450. Especialmente: Particiones, juicios sobre propiedades y estudio y arreglo de títulos.

CARLOS SALAS HERRERA
Abogado. Bandera 552. Casilla 3366. Teléfono 2177.

HUBERTO SALGADO GALLARDO
Causas militares, civiles, criminales. Alegatos Cortes Suprema y Apelaciones. Bandera 152.

ENRIQUE TAGLE MORENO
Estudio: Compañía 1223.

EMILIO TAGLE RODRIGUEZ
Abogado. Huérfanos 840. Teléfono 2018. Atiende preferentemente asuntos comerciales y mineros.

LEOPOLDO URRUTIA
Bco. Hipotecario de 3-5. Domicilio: Santa Rosa 128. Teléf. 2223.

HUMBERTO YAÑEZ VELASCO
Compañía 1238. Teléfono 1614.

LUIS VALENZUELA DIAZ
J. ANTONIO VALENZUELA DIAZ
Compañía 1264. Casilla 22.

MEDICOS

Dr. ARNELLO
Cirugía, anestesia general. Venéreas. García Reyes 17. De 12-3. Hospital San Vicente 4-6.

Dr. LEONIDAS AGUIERRE A.
Especialista enfermedades niños y afecciones pulmonares. De 10-11 y 1.30-3.30. San Francisco 116.

Dr. ALCAINO
Especialista Hospitales Niños. Salvador. Oídos, nariz, boca, garganta, 2-5. Dieciocho 237. Teléf. 257.

Dr. ALEJANDRO INFANTE
Enfermedades niños. Médico Hospital Niños San Luis. Consultas 1-4. Delicias 253.

Dr. ARTURO BARRAZA A.
Vías urinarias, sífilis. Puente 557. De 3 a 6.

ROBERTO AGUIRRE LUCO
Prof. de la Facultad. Medicina general, especialmente niños. 1 1|2

Dr. AMENABAR OSSA
Oculista 14 años Europa, 3 años Médico Director Hospital de Ojos Condado Stafford (Inglaterra). Merced 494. De 1.30-4. Teléf. 602.

DOCTOR AMARAL
Estudios Europa. Partos. Enfermedades señoras. Catedral 1964. 3510

Dr. F. ROMERO AGUIRRE
Partos, enfermedades señoras. Cirugía. Catedral 2429.

Dr. BISQUERT
Vías urinarias. Sífilis. Moneda 859. De 3 a 6. Casilla 2563.

Dr. BORQUEZ SILVA
Estudios Europa. Pulmón, corazón, estómago, intestinos. Rayos X. 3 a 6. A. Prat 80. Teléf. 19 Matadero.

Dr. CARLOS BOLIVAR S.
Medicina general. Delicias 210. De 1 a 3.

Dr. JULIO BUSTOS
Médico de Ciudad de Santiago.— Medicina interna, niños, sífilis. Recoleta 707. De 2 a 4.

Dr. BRAGA CASTILLO
Rayos X. Merced 136. Teléfono 1393. Consultas: de 9 a 10 y de 1 a 4.

Dr. CORREA CORTES
Medicina interna. Sífilis. Afecciones externas de la vista. 2-5. Echáurren 48. 30-Ju

LUIS CALVO MACKENNA
Profesor extraordinario de medicina infantil. Se trasladó a Moneda 1826. Teléfono 2112.

Dr. MANUEL CALVO MACKENNA
Médico Pensionado San Vicente. 1 a 3. Santo Domingo 1412. Teléfono 596.

Dr. LEON CHONCHOL
Ausente en Europa.

DOCTOR CHARLIN
Enfermedades de la vista. Compañía 2115. Consultas de 3 a 6. P. M.

Dr. LEONIDAS CORONA T.
Laboratorio Clínico. Delicias 868 (frente a Estado). Consultas de 4 a 6. Teléfono 2488.

Dr. CAMPOS MENDEZ
Medicina interna. Corazón, hígado, sífilis. De 10 a 12 y 2 a 4. Huérfanos 2311.

Dr. W. E. COUTTS
Sífilis. Vías urinarias. Consultas de 3 a 5. San Martín 372.

Dr. CASTRO OLIVEIRA
Garganta, nariz, oídos. Estado 62. De 3 a 6.

Dr. ALDO CONTRUCCI
Médico internista. Regresó de Europa. San Antonio 451. De 2 a 4. Teléfono 188 Providencia.

Dr. CASTAÑEDA IGLESIAS
Ex-médico residente Hospital de Niños. Catedral 1882. Teléf. 254. 1 1|2 - 3 1|2.

Dr. DIAZ VELASCO
Medicina interna. Niños. Sífilis. 1 a 4. Vergara 474. Teléf. 236 Parque.

A. ICAZA BARROS
Médico cirujano. Bandera 736.— Teléfono 233. Consultas: 5 a 6.30.

PROF. ALEJANDRO DEL RIO
194 Miraflores. Enfermedades de oídos, nariz y garganta. Consultas a hora fija diariamente (salvo los Sábados), de 2 a 5.

SIFILIS
VENEREAS Y PIEL
Doctor Félix Grohnert B.
Castro 238. Consultas: 2-6.

Dr. EUGENIO DIAZ LIRA
Cirugía de niños y ortopedia. — Agustinas 1370. Teléfono 2285.

Dr. RICARDO DONOSO
Estudios en Europa. Medicina interna, especialmente pulmón, corazón. Agustinas 619. De 1.30 a 3.30.

ENFERMEDADES PULMONARES
Medicina general. Doctor Gianani Rovida. Teatinos 564. Consultas 3-5. Teléfono 1633.

Dr. PAULINO DIAZ
Moneda 1963. Teléfono 1178. De 1 1|2 a 4. Especialmente piel, venéreas.

Dr. ESPINA
Rayos X. Medicina interna. Estudios Europa. Delicias 1228 esq. Gálvez. Teléfono 2102. De 1.30 a 4.

Dr. FRANCISCO EDWARDS
Vías urinarias. Consultas de 2 a 4. Teatinos 14.

Dr. JULIO EASTMAN
Catedral 2673. De 1.30 a 3.30. Teléfono 2657. Casilla 1571.

DOCTOR FAJARDO
Medicina general. Enfermedades niños. Arturo Prat 631. De 2 a 4.

Dr. FUENZALIDA BRAVO
Profesor de enfermedades niños. Merced 580. Teléfono 1721. De 2 a 4.

Dr. ARTURO FRITZ
Medicina general. Jefe Policlínica. Piel y sífilis. De 3 a 5. Huérfanos 1363.

Dr. ARISTIDES GONZALEZ C.
Prof. extraordinario Obstetricia. Partos, enfermedades señoras. 1 a 3. Cas. 1551. Tel. 2789. S. Martín 272.

INSTITUTO DE EDUCACION FISICA
MORANDE N.o 750
Gabinete de Mecanoterapia
Masaje y gimnasia médica.
El gabinete está servido por estudiantes de los últimos años de medicina.
Hay horas especiales para señoras y caballeros.
Consultas: de 10 a 11, menos los Miércoles.
EL DIRECTOR.

ENRIQUE GONZALEZ H.
Estudios en Europa. Especialmente estómago, intestino, hígado, diabetes, obesidad y reumatismo. Ejército 626. Consultas: 2-4.

Dr. MORAGA FUENZALIDA
Medicina y cirugía de niños. Cochrane 118. Teléfono 2804. De 1 a 3.

Dr. ERNESTO GREENE
Estudios Europa. Cirugía, ginecología. Consultas: 2-4. — San Martín 509 esquina Catedral. Tel 2860.

Dr. MOISES HERRERA
Medicina general, especialmente niños. — Esmeralda 847, entre 21 de Mayo y San Antonio.

Dr. ROBERTO JARAMILLO B.
Ejército 707. Teléf. 142 Parque.

RICARDO KUSCHEL S.
Cirugía general. Consultas: 3.30 a 5. San Antonio 275. Teléfono 1844.

Dr. A. KORNER ANDWANDTER
Estudios en E. U. Cirugía Ortopedia. Consultas: 2-4. Santo Domingo 623.

Dr. ADOLFO KAPLAN
Medicina interna. Rayos X. Ausente en Estados Unidos. 3-J

Dr. LEA PLAZA
Enfermedades del sistema nervioso. San Antonio 584. 5-7 P. M.

PROFESOR LUCO
Enfermedades nervios y mentales. Merced 336.

Dr. LAVAL
Medicina interna. Rayos X. Delicias 1626. De 2-4. Teléf. 2844.

Dr. MORALES VILLABLANCA
Sífilis, venéreas. Prat 358. De 4 a 6.

CORA MAYERS G.
Médico-cirujano. Niños y señoras. Consultas 4 a 6. Ahumada 49.

Dr. MEZA OLVA
Estudios Europa. Medicina interna, especialmente pulmón, corazón, riñones, sífilis. Laboratorio Clínico de 3 a 4.—Dieciocho 268.

Dr. MALBRAN
Enfermedades mentales y nerviosas. De 2 a 5. San Antonio 584.

Dr. ITALO MARTINI Z.
Ojos, oídos, nariz y garganta. Delicias 411. Consultas: 2 a 4.

Dr. JUAN MONTENEGRO M.
Enfermedades niños. De 2 a 4.— Compañía 1770. Teléfono 2120.

Dr. MONTERO
Prof. Dermatología, Sifilografía. Piel, sífilis, génito-urinarias. Prat 309.

Dr. LUIS G. MIDDLETON CRUZ
Oídos, nariz, garganta. Trasladóse: Miraflores 510. De 4 a 6.

Dr. JULIO MOORE F.
1 1|2- 3 1|2. Niños. Sífilis. — Vergara 155. Teléfono 3074.

DR. MOUAT S.
Ginecología, partos. Ex-jefe Clínica Ginecológica Dr. Korner. Brasil 25.—De 1 a 4. Regresó.

NEUMOTORAX ARTIFICIAL
Tratamiento Tuberculósis pulmonar. Dr. Moreno. Estudios Europa. Recoleta 561, de 2 1|2 a 4 1|2.

Dr. OHLERICH
Titulado Alemania y Chile. Medicina general adultos y niños. Teléfono 332. Consultas: 2 a 4. Trasladóse: Teatinos 336.

Dr. DAVID PULIDO
Enfermedades niños. Santo Domingo 1646. Teléfono 2152. Consultorio: Santo Domingo 1695. 1-4.

Dr. OTTO PHILIPPI
Enfermedades niños. Santo Domingo 820 esq. San Antonio. Consultas 1 a 3. Teléfono 2415.

PROFESOR PARDO
Cirugía y enfermedades de señoras. Consultas de 2 a 4. Ejército 119.

Dr. MARCIAL PARADA
Oídos, nariz, garganta. Delicias 1628. Teléfono 2844. De 3 a 5.

Dr. OSCAR PERALTA C.
Arturo Prat 588. Consultas 2 a 4. Policlínica de 8 a 9 1|2.

Dr. PRUNES
Estudios en Europa. Jefe de Clínica. Piel, sífilis, venéreas. Merced 490. Casilla 2894.

Dr. RICARDO PERALTA G.
Cirugía general, especialmente de niños. Claras 471.

Dr. EDUARDO DE RAMON
Cirugía, enfermedades señoras. De 1 a 3. Trasladóse Agustinas 1660.

Dr. PRADO REYES
Cirujano Jefe Hospital San Juan de Dios. Cirugía. Enfermedades señoras. San Francisco 70. De 1 a 3. Teléfono 1434.

Dr. PAREDES F.
Especialmente enfermedades señoras. Jefe Policlínica Prof. Korner. Medicina. Cirugía Abdominal. Amunátegui 33. De 2-4.

Dr. QUIROGA
Enfermedades nerviosas y mentales. Puente 559. Consultas de 3 a 5.

Dr. RAYO RIQUELME
Cirugía. Enfermedades de señoras. Sífilis. Lunes, Miércoles, Viernes, de 1 a 3. Martes, Jueves y Sábado, de 5 a 6. Merced 304. Teléfono 3329.

Dr. NACIANCENO ROMERO
Laboratorio Clínico. Puente 559. Consultas 5 a 7. Casilla 3871.

Dr. JOEL RODRIGUEZ P.
Estudios Europa. Medicina interna, especialmente estómago, intestinos. Rayos X. De 2-4. Amunátegui 559. Teléfono 2810.

Dr. HERRERA ROGER
Médico Hospital de Niños. Teléf. 2679. Delicias 2558. De 1 a 3.

Dr. SANTANDER
Estudios Europa. Enfermedades corazón, riñón, sífilis, especialmente estómago e intestinos. Examen del enfermo por rayos X y laboratorio. Moneda 821.

Dr. OSVALDO SALAS C.
Catedral 2529. Jefe Clínica Niños. Niños, adultos. De 1-3. Teléf. 2791.

Dr. CARLOS A. SOMMERS
Enfermedades del pulmón. De 1-3. Catedral 2099.

J. SCHWARZENBERG L.
Enfermedades niños. De 1 a 3. San Antonio 275. Teléf. 1344.

Dr. STUARDO
Estudios Europa. Enfermedades niños. De 1 a 4. Agustinas 1884. Teléf. 2245.

Dr. SUAREZ ALVAREZ
OCULISTA
Sto. Domingo 1288. De 1-3 y 5-6.

DOCTOR STOLTING
Oculista. Médico recibido en Alemania y Chile. Compañía 1392. De 3 a 5.

Dr. SEPULVEDA R.
Laboratorio
Bandera 736. Teléfono 233. Exámenes completos: sangre, orina, desgarro, etc. Consultas: 2 a 6.

Dr. TORRES TORRES
Jefe Clínica Prof. Korner. Enfermedades señoras, cirugía. Catedral 1349. De 3 a 5.

Dr. UGARTE MONTES
Medicina interna, cirugía, sífilis. Sotomayor 541. 1.30 a 3.30.

Dr. ULLOA
Interna. Venéreas. Niños. Pulmón. Independencia 1736. de 12 a 4.

DOCTORA ERNESTINA PEREZ
Estudios en Europa. Se trasladó a Merced 629. Consultas: 2 a 4.30.

DOCTOR VARGAS SALCEDO
Cirujano. Martes, Jueves y Sábado 2-5. Teatinos 254. Teléf. 1060.

Dr. VALENCIA
Dentista. Santo Domingo 1280

Dr. G. E. VIDAL S.
Consultas 2 a 6. Delicias 2646.

Dr. VALENZUELA LARRAIN
Cirugía general, ginecología. Consultas 1 a 3, menos los Viernes. Catedral 2093.

DANIEL YAÑEZ G.
Sífilis, venéreas. De 3-5. Moneda 1035. Ausente.

Dr. ZUÑIGA C.
Enfermedades señoras. Jefe Clínica Obstetricia. Avenida España 473. De 1-3. Teléf. 211, Parque.

Dr. WAUGH ALDUNATE
Estudios Europa. Medicina interna. Venéreas. Sífilis. Reacción Wassermann. 2 a 4. Catedral 1365. 606 914

Dr. WIREN
Oído, nariz, garganta. Claras 4 2-4. Policlínica, 8 1|2-11 A. M. lo para enfermos escasos recursos.

DENTISTAS

MUÑOZ LOBOS Hnos.
Extracciones sin dolor. Somnoformo, puentes, placas, tratamientos rápidos. San Diego 307. 448. a 3. —Santo Domingo 401.

GUILLERMO AHUMADA
Carmen 319, altos.

AURELIO DE LA FUENTE
Clínica dental del Doctor Valenzuela Basterrica. Huérfanos 1616. Teléfono 1642.

BAHAMONDE INZUNZA
Ex-ayudante Clínica Esc. Dental. Tratamiento enfermedades boca. Huérfanos 1353.

DR. ROGAT PIORREA ALVEOLAR Bolsa de Comercio Oficina 212-214

ESPECIALISTA EN PIORREA ALVEOLAR
(Encías supurantes, dientes movibles). Consultas en Valparaíso los Sábados. Condell 88.

ENRIQUE MORENO OLEA
Especialista Clínica Dental Dr. Valenzuela, Huérfanos 1616. Teléf. 1642.

L. R. BERRIOS M.
Clínica Dental Dr. Valenzuela. Huérfanos 1616. Teléfono 1642.

JOSE LUIS CABRERA M.
Teatinos 549, entre Catedral y Santo Domingo.

SALVADOR CASTILLO
Jefe Clínica Prótesis. Escuela Dental. Moneda 1588.

A. ARREDONDO REYES
Instalación moderna. Trabajos garantidos. Delicias 2774 (Portal Edwards).

Dr. CERDA LOPEZ
Dentista. Cirugía Dental. De 11 1|2 y 2-6. Moneda 881 (altos).

FORTUNATO ENCINA F.
Cirujano-Dentista. Ex-ayudante Carlos Robinson. Agustinas 849.

CORIOLANO LARA VALLE
Consultas: 2 a 6. San Antonio 1...

VICTORINO ALONSO
Dentista. Estudios en Philadelphia. Moneda 1164.

MAURICIO M. BALTIANSKY
Cirugía dental. Enfermedades de la boca. Arturo Prat 335.

J. A. CASTRO OLIVEIRA
R. CASTRO OLIVEIRA
Estado 62.

CLODOMIRO CONTRERAS
Ayudante Clínica Operatoria Escuela Dental. San Antonio 451. De a 6.

GUILLERMO VELASCO M.
Estudios en Philadelphia. Catedral 1261.

F. CASTRO C.
Ayudante Escuela Dental. Puentes, coronas.—Estado 250.

EDUARDO HOLLSTEIN
De 10-12 y 1-3. Catedral 1787.

Dra. ELVIRA ROSAS S.
Dentista. Bandera 76.

ALEJANDRO VALENZUELA DIAZ
Ayudante Escuela Dental. Extracciones, somnoformo. Electroionización contra Piorrea.—Morandé 1...

ARQUITECTOS

EDUARDO TASSO
Construcciones. Transformaciones, reparaciones. Honorarios 8 o|o. Planos presupuestos. Morandé 131.

MATRONAS

CLINICA PRIVADA DE OBSTETRICIA
Señora Reyes, Matrona Ginecologista. Establecimiento moderno. Atendido por dos cirujanos especialistas. Recibe enfermas todas partes del país. Curaciones internas. Partos indoloros. Absoluta reserva. Asistencia a domicilio. Esmeralda 636.

CLINICA
Ana G. de Vargas Barrera. Partos, enfermedades señoras. Recibe pensionistas. Cochrane 985.

M. AVILA
Matrona ginecologista, atiende enfermas toda época embarazo, pensionistas. Cueto 350.

MATRONA ERAZO
Huérfanos 2460. Partos. Enfermedades señoras. Raspaje. Curaciones. Consultas absolutamente privadas.

Mme. E. FRAGNAUD
Matrona francesa. Consultas de a 5. Manuel Rodríguez 647.

DELFINA GONZALEZ
Chacabuco 615. Atiendo toda época embarazo, pensionistas, economía, secreto profesional. Llamadas provincias.

INSTITUTO "DOCTORA LASTARRIA"
Especialidad en partos sin dolor. Enfermedades internas curadas en 20 días. Dormitorios higiénicos, buena luz, baños, pensión por $ 35. Avenida Matta 1127.

J. MORENO
Clínica. Especialidad curaciones internas. Diez de Julio 515.

ROSA MONTOYA
Enfermas, pensionistas, atención médica permanente. Operaciones. Inyecciones. Curaciones. Maestranza 253.

CLINICA "Dra. VICENTINA"
Especialista enfermedades de señoras. Curación catarro, flores blancas. Pensionado higiénico. Partos. Asistencia completa, $ 50. Examen gratis. San Diego 57.

MERCEDES ROJAS
San Diego 932. Recibe enfermas cualquier tiempo. Consultas privadas. Precios módicos.

ANA J. SALCEDO
Atención a toda hora. Recibe pensionistas. Serrano 515.

CARMELA TORO G.
Pensionistas. Atiende toda hora. Trasladóse San Pablo 3267.

"PENSIONADO MURFFI"
Especialidad enfermedades señoras. Partos, pensión desde $ 40. Curación flores blancas. Cobro después mejorada enferma. Inyecciones. Exámenes gratis. San Diego 360.

SARA NOVOA
Consultorio femenino. Enfermedades señoras. Partos desde $ ... Pensionistas. Nataniel 588.

VARIOS

CONSULTORIO FEMENINO DE CULTURA FISICA
Vello, extracción segura por electricidad, horas competentes, bajo vigilancia médica. Masaje, gimnasia, hidroterapia, electricidad, etc. Trátanse niños mal desarrollados, anemias, raquitismo, reumatismo, obesidad, enfermedades respiratorias, digestivas, defecto pecho: columna vertebral, cara, como cutis seco o grasoso, espinillas, lunares, cicatrices, etc. Masaje de belleza manual y eléctrico. Santo Domingo 348, entre 21 de Mayo y San Antonio.

SECCION VALPARAISO

AGENTES

Y EMBARCADORES DE ADUANA
PEDRO SANTIBAÑEZ
Serrano 69. Teléfono G. T. O. C. Casilla 303. Valparaíso.

TURF

CLUB HIPICO

LAS CARRERAS DE LA TARDE

Apreciaciones y pronósticos

Muy interesante promete estar el programa de esta tarde en el Club Hípico, el cual sólo tendrá como factor en su contra, el del mal estado de la pista, que siempre trae consigo sus variedades y más de una sorpresa para la cátedra.

Constituye la prueba principal de la reunión, el clásico Progreso sobre una distancia de 1,500 metros, destinado a productos de dos años y con la regular asignación de seis mil pesos al vencedor.

Esta carrera, siempre ha tenido su importancia, y ella es, la del tiro, sobre que se disputa, que es el de más largo aliento hasta la fecha para los exponentes de la nueva generación.

Sobresalen varios contendores con títulos para aspirar a la victoria.

En primer término encontramos a Welladay, potranca que produjo al ganar el clásico Jockey Club Argentino, una excelente y remarcable performance, que ahora le dá la primera opción en la prueba.

Después viene Paff, que con su reciente triunfo en El Tanteo, donde demostró grandes condiciones de luchador, es el más serio enemigo de la tilda de As de Espadas.

Gloriola, por sus antecedentes de sangre, y por sus carreras corridas, parece ser también una buena carta, toda vez, que ha producido muy buenos aprontes en la semana.

De los restantes: Borgue, creemos que no llega bien al tiro; Electron, fué derrotado fácilmente por Welladay; Folletín, no ha confirmado la calidad que se le atribuia y por último, Golosina y Viviana, que según nuestro concepto carecen de títulos a su favor.

En resumén, nuestras preferencias están por Welladay para ganador, dejando a Paff y Gloriola para los plaéces.

Comienza la fiesta hípica, con el premio King Garza sobre 4,200 metros, steeplechase que ha logrado reunir a un regular lote de campeones para los saltos.

El pronóstico es por lo demás difícil, tanto más cuanto que ahora, con la pista barrosa no hay nada más o menos seguro. Nuestro favorito es sin embargo Fioma, a pesar de sus 80 kilos. En el primer placé nos gusta Gravina que es el rival más serio de nuestro preferido, señalando para el puesto a continuación a Rolanda, que va peligrosamente liviana.

En la prueba siguiente sobre 1,400 metros para caballos de dos años perdedores, son Exito, Grenadier y Bordeaux los con más aptitudes para adjudicarse el triunfo.

En vista de que Exito está un poco corrido, nos seduce Grenadier para el puesto de vencedor. En el segundo lugar de la tabla, vamos a indicar a Bordeaux que ha trabajado muy bien y que se dice, se desempeña favorablemente en pistas pesadas. Exito para el tercer puesto del marcador.

Bonitos prometen estar los 1,800 metros siguientes del premio Kola, donte Esteta, Gamma y Caucasia, atraerán la mayoría de las preferencias del público.

Nuestro candidato, es la pupila del Corral Jackson, que es buena de verdad y que según nuestras informaciones, conserva su excelente estado. Para el placé nos resolveremos por Esteta, no obstante de cargar 58 kilos y en una cancha como la de ahora, que muy poco la favorece.

Numeroso lote de competidores de modesta calidad se ha presentado a disputar la milla del premio Kermesse, carrera de pronóstico muy abierto.

La distancia, los pesos asignados y el estado de la cancha, le dan a esta prueba todas las caracteristicas de una verdadera lotería. En medio de esta incertidumbre y teniendo presente que debemos informar a nuestros lectores, hemos tomado la resolución de indicar nuestros favoritos a la suerte. Practicado el escrutinio, nos arrojó el siguiente orden de precedencia: Glass, Graciosa y Bahía.

Bonito desarrollo, a juzgar por la calidad de los inscritos, debe tener la sexta carrera de la tarde Premio Kempton sobre 1,600 metros.

Desde el primero hasta el último de los diversos anotados, cualquiera puede obtener la victoria, pues, la equitativa designación del handicap, hace pensar de este modo. Como por alguno debemos dar nuestro voto, hemos acordado dárselo a Campoamor, que corre bien en pistas pesadas, y que lleva un peso muy cómodo. Para los otros puestos vamos a recomendar a España y Báltico.

La prueba de clausura sobre 2,500 metros, Premio King Christian, ha congregado a un reducido grupo de animales que poseen condiciones para la distancia.

Aún cuando la última performance de Herculano, deja que desear, nosotros le damos en esta ocasión nuestras preferencias para el puesto de ganador. Entre Majuelo y Valmont para el placé, nos decidimos por la segunda, que sabemos atraviesa por un excelente período de training.

RESUMEN

1. Fioma, Gravina y Rolanda.
2. Grenadier, Bordeaux y Exito.
3. Gamma y Esteta.
4. Welladay, Paf y Gloriola.
5. Glass, Graciosa y Bahía.
6. Campoamor, España y Báltico.
7. Herculano y Valmont.

Probables montas y competidores para las carreras de esta tarde

1.a Carrera. — 4,200 metros.— Fioma, S. Silva; Gravina, C. Quezada; Rolanda, M. Soto; Almendrina, M. Contreras; Film, J. Jara; Pellin, P. Guerrero; Tamarindo, S. Rojas; Viajero, M. González; Boo Peep, J. Campos.

2.a Carrera. — 1,400 metros. — Bordeaux, A. Molina; Exito, J. Arancibia; Ferrocarrilero, C. Rozas; Grenadier, J. Salfate; Hollin, U. Núñez; Niagua, R. Hernández; Auvernia, J. Vergara; Escarcela, L. A. Orellana; Salada, J. F. Bernal; Vestale, P. P. Quezada.

3.a Carrera. — 1,800 metros.— Esteta, U. Núñez; Gamma, J. Oregón; Providence, L. A. Zúñiga; Caucasia, J. Arancibia; Deshabille, J. Polanco; Menta, A. Silva.

4.a Carrera. — 1,500 metros. — Borgue, L. A. Orellana; Electron, A. Molina; Paf, J. Vergara; Welladay, R. Hernández; Exito, N. N.; Folletín, J. Oregón; Gloriola, A. Silva; Golosina, H. Ramírez; Viviana, no corre.

5.a Carrera. — 1,600 metros. — Hachazo, I. Rozas; Apres Moi, P. P. Cancino; G. de Hierro, P. P. Quezada; Feudal, R. Díaz; Silly, J. Vergara; Cultura,, S. Miranda; Niza, J. Montané; Pequén, no corre; Solferino, F. J. Muñoz; Glass C. Rozas; Olivar, L. A. Orellana; Tilburí, R. Flores; Graciosa, A. Molina; Falsete, H. Ramírez; Nuit, N. Ramírez; Cristóbal Colón, O. Montenegro; Ull, J. Arancibia; Bahía, J. Pinto; Socio, L. A. Zúñiga.

6.a Carrera. — 1,600 metros.— Detonación, S. Ponce; España, M. Pérez; Campoamor, M. Gamboa; Giacomo, no corre; Durham, U. Núñez; Brest, no corre; Duelo, D. 2.o López; Durbar, H. Ramírez; Matadora, L. A. Zúñiga; Balaclava, L. A. Jerez; Báltico, J. Pinto; Clavija, L. Carrasco; Duke, N.; Espartilla, O. Montenegro.

7.a Carrera. — 2,500 metros. — Tirteo, no corre; Cachivache, M. Baeza; Valmont, H. Ramírez; Peter Pan, C. Rozas; Majuelo, Molina; Herculano, J. Pinto.

"CANAS" "AZABACHE"

Tinta inglesa maravillosa, indeleble, no destiñe, no mancha la ropa, vuelve a las canas, ya sean de la cabellera o barbas, inmediatamente su primer color negro hermoso con brillo natural, dando a la fisonomía un aspecto de juventud. Teñirse el pelo no es una necesidad, es un lujo, un capricho, una coquetería. En Estados Unidos, es una costumbre de hombres y señoras. En Europa lo usan los soberanos. Ensayarla es adoptarla, pues la venta del año es de 100,000 estuches de este gran cosmético. No produce color verdoso ni tornasol, como sucede con otros tintes. No hace caer el pelo. Por su duración resulta la más económica.

TE FLOR FINA
AROMATICO

TE FLOR FINA
RICO

Club Hípico de Santiago

11.as Carreras de Otoño
Domingo 30 de Mayo de 1920

PRIMERA CARRERA, A LA 1.30 P. M. — Premio KING GARZA. — 4,200 metros m|m. (Steeplechase, 13 saltos). — Para caballos de 4 años y más que hayan corrido en carreras públicas de saltos. — Handicap. — Inscripción: $ 12.50. — Premio: $ 2,500 al 1.o

PREPARADOR	DUEÑO	NOMBRES	PESO	EDAD	SALTOS	PADRE	MADRE	TRAJE DEL JINETE
S. Silva	E. Pérez	1 Fioma	80	8	3|4	Fío	Alma	Blanca Cruz cel. az. M. las. G. a.
L. A. Ramírez	Viscaya	2 Gravina	75	5	11|9 12|8	Alcázar	Amparo	Azul oscuro G. colferino
R. Ormazábal	S. Castillo	3 Rolanda	74	7	3|4	Rolando II	Envidiosa	Az. y am. a cuad., M. az. G. az.
A. Aguilera	Ernesto Dighero	4 Almendrina	68	9	3|4	Fatal	Topsey	Verde cruzado bl. M. az. G. az.
A. Zúñiga	Film	5 Film	66	4	F	Alanés	Glencat	Blanco y neg. a cuad. G. lacre
J. M. Canales	E. de Caballería	6 Pillin	65	4	F	Saint Dory	Polola	Celeste y colorado por mitad
A. Luna	E. Feliú	7 Tamarindo	60	8	1|2	L'Aiglon	Sin anteced.	Chocol. y j. a c. M. choc. G. lacre
J. M. Canales	C. Muñoz	8 Viajero	58	6	F	Fío	Viajera	Blanca M. col. G. neg. borla ídem
L. Rojas	A. Granello	9 Boo Peep	56	7	A.A.	Rampart	Red Rose	Blanca brazaletes verdes, G. ídem

SEGUNDA CARRERA, A LAS 2 P. M. — Premio KANGAROO. — 1,400 metros. — Para caballos de 2 años que no hayan ganado. — Peso: 56 kilos. — Inscripción: $ 20. — Premio: $ 4,000 al 1.o

L. Silva	Max. Errázuriz	1 Bordeaux	54	2	F	Fío	Renee	Guinda seca, G. azul borl. ocre
P. Bagú	Popeta	2 Exito	54	2	F	Critic	Menina	Morado M. y G. blanca
M. Soto	Víctor Larenas	3 Ferrocarrilero	54	2	F	E. Low	Superiora	Café M. y G. turquesa con bollos
F. Guzmán	Las Zorras	4 Grenadier	54	2	31|32	Melbourne	Cybelle	Colorado
J. Cavieres	Banzai	5 Hollin	54	2	7|8	J. Green	Alarma	Café M. y G. lacre
F. Rojas	Jackson	6 Niagua	54	2	F	Nitrico	Realidad	Plomo oscuro G. lacre
R. Pastene	J. Canessa	7 Auvernia	52	2	F	Marte II	Fulana	Negra, M. y G. cereza
F. Galván	Limited	8 Escarcela	52	2	F	St. Cygne	Camomille	Azul blan. az. M. lac. G. verde
P. Tonelli	Sangre Azul	9 Salada	52	2	F	Sir Samuel	Miss Calthness	Gris perla, G. negra
E. Polanco	J. del C. Campos	10 Vestale	52	2	F	Oruro	Ladasette	Blanca cruzado y G. lacre
								Azul y oro viejo en círculos

TERCERA CARRERA, A LAS 2.30 P. M. — Premio KOLA. — 1,800 metros. — Para yeguas que no hayan ganado carreras clásicas o reglamentarias. — Peso de reglamento.— Descargo de 3 kilos a las que no hayan ganado $ 15,000; de 6 kilos a las que no hayan ganado $ 10,000 y de 9 kilos a las que no hayan ganado $ 5,000. — Inscripción: $ 12.50—Premio: $ 2,500 a la 1.a

J. Cavieres	A. Huidobro	1 Esteta	58	4	F	Sandungue	Serenata	Solf. pres. galones y borla plata
F. Rojas	Jackson	2 Gamma	52	3	F	Pearl Rivz	Alfa	Negra, M. y G. cereza
A. Zúñiga	Film	3 Providence	52	4	F	Ormeville	Poetisa	Blanco y neg. a cuad., M. y G. lacre
E. Fuentes	Ebeache	4 Caucasia	49	3	F	Comisario	Lavabó	Verde oscuro, alam. y G. negra
D. Galaz	E. Petit	5 Deshabillé	46	3	F	Duc d'Albe	Chalana	Naranja, G. azul
Luis Silva	M. Errázuriz	6 Menta II	46	3	F	Pippermint	Gordetta	Guinda seca, G. azul

CUARTA CARRERA, A LAS 3 P. M. — Premio PROGRESO (clásico) —1.500 metros. — Para productos de 2 años. — Peso: 52 kilos. — Descargo de 2 kilos a los nacidos en Chile. — Recargo de 2 kilos por cada carrera clásica o reglamentaria ganada, no pudiendo este recargo ceder de 6 kilos. — Entrada: $ 30.—Premio: $ 6,000 al 1.o

R. Ramírez	R. Riofrío	1 Borgue	52	2	7|8	Hassard	Dundrennan	Turquesa
C. Trincado	Importación	2 Electrón	52	2	F	Cuyano III	Santa Elena II	Oro, faja y G. negra borla oro
J. Dalmau	Burlesco	3 Paf	52	2	F	Pirapó	Avelina	Lac. alm. oro G. lac. oro
L. Navarro	Indígena	4 Welladay	52	2	F	As de Espa	W. Water	Morada, G. oro
P. Bagú	Popeta	5 Exito	54	2	F	Critic	Menina	Morado, M. y G. blanca
J. B. Castro	Ossyris	6 Folletín	50	2	F	Burlesco	Griselidis	Solferino, G. oro
F. Guzmán	Kangaroo	7 Gloriola	50	2	F	Melbourne	Jimena	Rosada, braz. y G. blanca
S. González	El Bosque	8 Golosina	48	2	F	Melbourne	Oranaise	Negra, faja y G. verde
P. Maldini	Indecis	9 Viviana	48	2	F	Pippermint	Grille d'Or	Azul y gran. listade, G. azul

QUINTA CARRERA, A LAS 3.30 P. M. — Premio KERMESSE. — 1,600 metros. — Para caballos nacidos en Chile. — Handicap. — Inscripción: $ 15. — Premio: $ 3,000 a 1.o

M. Escobar	J. Pedreny	1 Hachazo	62	5	F	Jongleur	Hungría	Cereza lunares oro
J. Méndez	Great Seven	2 Aprés moi	56	5	F	Burlesco	L'Astrée	Azul celc. alam. cue. y pu. lacre
J. B. Molina	M. R. Troncoso	3 Garra de Hierro	56	3	F	Eclair II	Opric	Azul alam. oro, M. lac. G. oro
R. Díaz	D. Reveco	4 Feudal	55	4	7|8	J. Green	Alarma	Verde, G. colorada
S. Silva	A. Tapia del R.	5 Silly	55	4	F	Altanero I	Chancellerie	Negro, M. naranja, G. blanca
S. González	El Bosque	6 Cultura	54	4	F	Rolando II	Galejade	Negra, faja y G. verda
R. Hormazábal	Rancagua	7 Niza	52	6	F	Marte II	Phyllis	Verde, pres. y alam. oro, G. pala
D. Vial	A. Gatica	8 Pequén	52	5	F	Siberien	Victoria VIII	Blanca braz. negros, G. blanca
L. Devenas	León Devenas	9 Solferino	51	3	F	Sir Samuel	Miss Calthness	Azul M. amar. G. tricolor
P. Bagú	Army and N.	10 Glass	50	3	F	Viraró	Silver Glas	Lacre M. bl. y azul list. G. azul
L. A. Ramírez	A. Ulloa	11 Olivar	50	3	3|4	Rolando II	Holanda	Amar. M. azules G. negra
J. F. Valenzuela	Sangre Azul	z2 Tilburí	50	5	F	Turín	Miss Calthness	Blanco cruzada y G. blanca
L. A. Figueroa	H. Pizarro	13 Graciosa	49	3	F	J. Green	Alice George	Azul, cuellos, puñ. alam. G. oro
P. Polanco	El Laurel	14 Falsete	48	3	F	Melbourne	Cherry Ripe	Azul, M. color. G. blanca
H. Pérez	U. Chacón	15 Nuit	48	3	F	Altanero I	Húngara	Negro
A. Aguilera	Viña del Mar	16 Cristóbal Colón	47	4	F	Pioneer	Melton Belle	Azul mar. M. solferino G. negra
P. Maldini	Subercaseaux	17 Ull	47	3	F	Olascoaga	Mesalina	Blanca pre. pla. G. ver bl. pa.
L. A. Benítez	L. A. Benítez	18 Bahía	49	5	F	Rolando II	Dapper	Lacre M. violeta G. lacre
C. A. Gómez	C. A. Gómez	19 Socio	40	5	7|8	Orwin	Bohemia	Verde, M. blancas G. verde

SEXTA CARRERA, A LAS 4 P. M.—Premio KEMPTON. — 1,600 metros. — Para caballos nacidos en Chile. — Handicap. — Inscripción: $ 15.00 — Premio: $ 3,000 al 1.o

J. Celpa	Detonación	1 Detonación	58	3	F	Oran	Thea Rose	Blanca M. lacres G. azul
H. Pérez	T. Hurley	2 España	55	4	F	Melbourne	Jimena	Gris perla M. cer. G. gris perla
D. Yáñez	Ag. León A.	3 Campoamor	54	4	F	Pioneer	Transmute	Solferino cuello puños G. negro
F. Rojas	Jackson	4 Giacomo	54	3	F	Crescendo	Chintz	Negra M. y G. cereza
J. Cavieres	Banzai	5 Durham	50	3	F	Pioneer	Macora	Plomo oscuro G. lacre
P. Marchesini	Luis Valle	6 Brest	46	5	F	Pioneer	Macora	Salmón lunares negros G. blanco
M. Cubillos	M. R. Troncoso	7 Duelo	46	4	1|2	Oidor	Sin anteced.	Azul alam. oro M. lac. G. oro
I. Yáñez	London	8 Durbar	44	3	F	Pioneer	Transmute	Azul alam oro M. lac. G. azul
A. Zúñiga	R. Urgelles	9 Matadora	44	3	F	Le Roy d'I	Amica	Solferino cruzado blanco
S. González	C. Plaza	10 Balaclava	43	5	F	Jou Jou	Camargo	Solf. M. ver manz. G. solf. y verde
C. Lara	F. Osorio	11 Báltico	43	5	F	Jou Jou	Faranz	Guinda y gris en ruedas, G. gris
F. Galván	Limited	12 Clavija	41	4	F	Prince Flo	Aín Sefra	Gris perla, G. negra
S. Silva	Los Alamos	13 Duke	41	5	F	Altanero I	Licisca	Blanco y ceelste list, G. colorado
E. Reveco	El Mirador	14 Espartilla	41	3	11|9 12|8	Alcázar	Vegoña	Verde, brazaletes lacres, G. negro

SETIMA CARRERA, A LAS 4.30 P. M. — Premio KING CHRISTIAN.—2,500 metros. — Para todo caballo.—Handicap. — Inscripción: $ 20.— Premio: $ 4,000 al 1.o

J. F. Valenzuela	Cruz Lila	1 Tirteo	58	5	7|8	Turín	Euscara	Amarillo cruz G. lila
A. Muñoz	G. Schlack	2 Cachivache	57	3	15|16	Viraró	Coralia B.	Blanca y neg. listado. G. blanco
O. Rister	Ign. Valdés	3 Valmont	57	3	F	Burgomásti	Marcassite	Blanco y celeste en rued. G. rosa
P. Bagú	Army and N.	4 Peter Pan	54	5	F	Celso	Neva	Lacre M. bl. y az. list. G. azul
E. Polanco	J. del C. Campo	5 Majuelo	53	4	F	Galloway	Mayorca	Azul y oro viejo en círculos
J. Cavieres	G. Valenzuela	6 Herculano	45	4	F	Marte II	Arromanches	Rosado, G. azul

TRACTORES "PARRETT"

Los más económicos, los más livianos y de más fácil manejo. Motor a parafina.

Engranajes y demás piezas vitales completamente protegidas.

Arrastra un arado de tres puntas
Motor "Buda" de 4 cilindros y 4 tiempos 25 H. P.
Fuerza de tracción a la barra 12 H. P.
Encendido de alta tensión por Magneto
Diámetro, de la polea del motor 12 pulgadas
Peso total del tractor 5,200 libras

Largo total 12 pies
Ancho 6 pies
Velocidad baja 2 3|8 millas por hora
Velocidad alta 4 millas por hora
Velocidad en marcha atrás 1.8 millas por hora
Capacidad del tanque de parafina 18 galones

Ponemos en conocimiento de los señores agricultores que hemos recibido un nuevo lote, y tenemos algunos de ellos disponibles

DUNCAN, FOX & Cía.

EMPLASTOS POROSOS de Allcock

Fundada 1717.

El Remedio Externo Mejor del Mundo.

En Toses, Resfriados y Debilidad Pulmonar, el *Emplasto Allcock* sirve tanto de preventivo como de remedio. Evita que los resfriados se arraiguen.

El Reumatismo en los Hombros se alivia con el *Emplasto Allcock*. Los atletas lo usan para Rigidez y Dolor muscular.

El emplasto *Allcock* es el original y genuino emplasto poroso. Es un remedio de eficacia probada que se vende en todas las boticas en cualquier parte del mundo civilizado.

Aplíquese en la parte donde se sienta dolor.

Píldoras de Brandreth

El Gran Purificador de la sangre y Tónico.

Fundada 1758.

Para el Estreñimiento, Biliosidad, Dolor de Cabeza, Vahidos, Indigestión, etc.—*Puramente Vegetales.*

No son genuinas si no están en cajas de lata.

B. Brandreth

HIPODROMO CHILE

LAS CARRERAS DE LA MAÑANA

Apreciaciones y pronósticos

Interesante bajo todos conceptos es el programa que nos ofrece para la reunión de la mañana el Hipódromo Chile. Las siete pruebas de que consta, son bien nutridas de inscripciones y ellas han de dar bastante movimiento a las cotizaciones.

Se inicia la mañana hípica, con el premio Veracruz, sobre una distancia de 1,200 metros, prueba que ha reunido un selecto grupo de especialistas en la distancia. De ellos, los que a nuestro juicio cuentan con mayores probabilidades de éxito son: Don Emiliano, Sans Rival, Gregorita, Lad y Silbatina, rivales que en sus últimas presentaciones han demostrado encontrarse en muy buenas condiciones. Nosotros daremos nuestras preferencias a Sans Rival que en esta distancia y al peso que le ha correspondido, se desempeña muy bien; para los puestos siguientes indicaremos a Gregorita y Silbatina.

La segunda carrera reservada a productos de dos años, ha congregado un numeroso lote de competidores, muchos de ellos debutantes. Tratándose de esta clase de elementos, el entrar en comentarios es muy aventurado. Por sus anteriores performances, haremos nuestros favoritos a Atlética para el primer puesto; Carboncillo y Fussy para los placées.

En la tercera carrera, quince competidores han conservado su anotación; las cualidades de cada uno de ellos, son bien conocidas y el handicap los ha dejado en condiciones tan equiparadas, que hace que esta prueba, sea una verdadera lotería; pues, no se puede dar la preferencia a uno, sin tomar en cuenta las probabilidades de los otros. En esta situación, la suerte nos ha indicado para ganador a Gracia y a Viñita y Tarifa para los placées.

Una brava carrera promete ser el premio Viajero, prueba en la cual los doce competidores inscriptos son elementos de primer orden en la distancia, puesto que desde el primero al último tienen en su abono sus actuaciones anteriores y además por los conocidos medios de ligereza de cada uno de los inscriptos. Por el peso que les ha correspondido, es entre Cambio, Bruno, Picacero, Dual y Palmpolaise, donde debemos buscar el ganador. A nosotros nos gustan Picacero para el primer puesto, Palmpolaise y Furlana, para los siguientes.

La quinta carrera, es también una prueba que ha de despertar bastante interes; y sin duda alguna nos hará presenciar un hermoso desarrollo y un reñido final, dada las aptitudes de los competidores inscriptos. Tratándose de una prueba de esta naturaleza, las opiniones han de mostrarse muy divididas. Sin entrar en mayores detalles diremos que nuestras cartas son: Ancatemo, Panizo y Entente, en el orden de procedencia indicado.

Entre Nuit, Temeraria, Chateaux Gonthier y Socio que son especialistas para las pistas de barro, es donde debemos buscar el ganador. Por informaciones que tenemos de nuestro corresponsal en la cancha del Club Hípico, sabemos que Nuit, se encuentra en condiciones inmejorables; por esta razón lo vamos a hacer nuestro favorito; indicando para los puestos de los placées a Temeraria y Chateau Gonthier.

Pone término a la reunión el premio Vitela sobre 1,400 metros, carrera muy apropósito para el desquite; A pesar de lo reducido del lote las opiniones del público han de verse muy divididas. Por sus magníficas performances daremos nuestras preferencias a Pérfido para el puesto de ganador, indicando para el placé a Simplice.

RESUMEN

1. San Rival, Gregorita, Silbatina.
2. Atlética, Carboncillo y Fussy.
3. Gracia, Viñita, Tarifa.
4. Picacero, Palmpolaise, Furlana.
5. Ancatemo, Panizo, Entente.
6. Nuit, Temeraria, Ch. Gonthier.
7. Pérfido, Simplice.

MONTAS Y COMPETIDORES PARA LAS CARRERAS DE LA MAÑANA EN EL HIPODROMO CHILE

1.a carrera.— Pink Lady, J. Vergara; Don Emiliano, S. Fuentes; Sans Rival, G. Aravena; Gregorita, J. Pinto; Burrito, L. A. Orellana; Incandescente, An. Orellana; Lad, O. Montenegro; Guérnica, M. Vergara; Limosnera, L. A. Zúñiga; Chulinga, H. Ramírez; Silbatina, L. A. Jerez.

2.a carrera.— Carboncillo, M. Pérez; Samaniego, L. A. Zúñiga; Montrose, J. Baeza; Epístola, R. Hernández; Fussy, L. A. Orellana; Pinta Blanca, no corre; Fosco, D. 2.o López; Atlética, A. Pérez; Finlandia, F. Rosas; Verbist, G. Aravena; Marsellesa, S. Miranda; Roseta, no corre; Horchata, O. Montenegro; Huachinanga, M. Vergara; Roderick Dhu, M. J. Silva; Saturnal, L. A. Jerez.

3.a carrera.— Personaje, S. Miranda; Willibrodo, M. Gamboa; Tintero, E. Canales; Tabernera, A. Pérez; Liliana, M. J. Silva; Alcisca, C. Pombet; Cadeneta, J. Vergara; Tacho, P. P. Cancino; Viñita, O. Montenegro; Gracia, L. A. Jerez; D. Lassie, L. A. Zúñiga; Tarifa, J. Pinto; Paladín, M. Vergara; Edris, U. Madariaga.

4.a carrera.— Girasol, A. Godoy; Furlana, P. P. Cancino; Pampolaise, M. Pérez; Buscncillo, F. Galleguillos; Leslo, F. Rosas; Desastre, M. Vergara; Dual, R. Flores; Mackensie, C. Pombet; Compiegne, G. Aravena; Bruno, H. Ramírez; Picacero, L. A. Orellana; Cambio, D. 2.o López; Sipe Sipe, no corre.

5.a carrera.— Lag, C. Pombet; Costanera, J. Pinto; Elda, R. Flores; Mandita, F. Galleguillos; Sergio, J. Vergara; Ancatemo, G. Aravena; Panizo, A. Pérez; Entente, L. A. Jerez; Colón, A. Villagra; Lorita, A. Silva; Saltarella, D. 2.o López; El Controversia, H. Ramírez; Niágara, L. A. Zúñiga.

6.a carrera.— Romancienne, C. Pombet; Duke, Ar. Godoy; Lunga, S. Miranda; Ch. Gonthier, V. Fuentes; Nuit, N. Ramírez; Socio, J. Pinto; Ratisbona, O. Montenegro; Dazzle, H. Ramírez; Temeraria, D. 2.o López; Parisiana, G. Guerra; Protector, L. A. Jerez.

7.a carrera.— Mrs. Joe, Ar. Godoy; Francina, S. Miranda; Pérfido, J. Vergara; Merchant, L. A. Zúñiga; Simplice, R. Flores; Validol, C. Rosas; Pajarita, J. Pinto.

RESUMEN DE LOS MEJORES APRONTES EFECTUADOS EN LA SEMANA, POR LOS DIVERSOS COMPETIDORES INSCRIPTOS EN EL CLUB HIPICO

Segunda carrera

Bordeaux. Jueves, con A. Molina, pasó 1,400 metros a voluntad en 1.39.

Grenadier. Jueves, con R. Mesa y Salpicón por A. Silva, pasaron 1,200 metros en 1.21 3|5, llegando iguales.

Niagua. Jueves, con J. Oregón, pasó 1,400 metros al carrerón, en 1.43.

Auvernia. Viernes, con J. Vergara, y Caucasia por L. Parada, pasaron 1,000 metros en 1.9 2|5, siguiendo Auvernia hasta completar 1,200 metros en 1.24.

Vestale. Jueves, con P. P. Quezada, pasó 1,400 metros en 1.37 y 4|5.

Tercera carrera

Estela. Jueves, con R. Díaz, movió 600 metros en 40.

Caucasia. Véase Auvernia en la segunda carrera.

Deshabillé. Lunes, con J. Polanco, y Temeraria por aprendiz, pasaron 1,400 metros en 1.40 3|5, llegando iguales.

Menta II. Jueves, con un aprendiz, pasó una vuelta en 2.22 3|5.

Cuarta carrera

Electron. Viernes, con A. Molina, pasó 1,400 metros, en 1.37 y 2|5.

Welladay. Lunes, con R. Hernández, pasó 1,600 metros en 1.52.

Folletín. Jueves, por un aprendiz, pasó 1,200 metros a voluntad en 1.24.

Gloriola. Lunes, por Alfonso Silva y Salpicón con Armando Silva, pasaron 1,200 metros en 1.23 2|5, llegando iguales.

Quinta carrera

Garra de Hierro. Jueves, con P. P. Quezada y Duelo por D. 2.o López, pasaron 800 metros en 57, llegando iguales, y después de un regular descanso repitieron igual distancia en 55 2|5, ganando Duelo por dos cuerpos.

Feudal. Viernes, con un aprendiz, pasó 1,000 metros en 1.6 3|5.

Graciosa. Jueves, por un aprendiz pasó 1,600 metros en 1.58 3|5.

Falsete. Viernes, con H. Ramírez, pasó 1,200 metros, en 1.22.

Uil. Viernes, por un aprendiz, movió 400 metros en 26 3|5, y repitió igual distancia en 28.

Sexta carrera

Campoamor. Viernes, con M. Gamboa, pasó 800 metros en 52 y después de un regular descanso repitió igual distancia, en 54.

Giacomo. Jueves, con M. Verdejo, pasó 800 metros en 55 3|5 y después de un regular descanso repitió igual distancia en 53.

Durham. Jueves, con U. Núñez, pasó 1,400 metros en 1.37 3|5.

Duelo. Véase Garra de Hierro en la 5.a carrera.

Báltico. Viernes, con un aprendiz, movió 600 metros en 39 2|5, y repitió igual distancia en 40 y 2|5.

Espartillo. Viernes, con R. Hernández, pasó 1,800 metros, en 2.7 y 2|5.

Séptima carrera

Cachivache. Viernes, con M. Díaz y Viñita con M. Silva, pasaron una vuelta y 400 metros, a voluntad, en 2.58 3|5, marcando 2.28 en la primera vuelta, y ganando Viking por dos cuerpos.

Valmont. Viernes, con H. Ramírez, pasó 1,200 metros a voluntad, en 1.26, y repitió 800 metros exigida, en 52 3|5.

Peter Pan. Viernes, con C. Rosas, pasó 1,000 metros en 1.8.

Herculano. Jueves, con U. Núñez, y Liverpool, por J. Becerra, pasaron 1,200 metros en 1.23, llegando iguales.

Aprenda el Inglés

Si hoy no lo es muy necesario, mañana puede serle indispensable

COMPRE EL LIBRO

"El Inglés sin Maestro"

En 20 lecciones

Concisas, prácticas y amenas

Sin mayores gastos que el módico precio del libro y algunos momentos dedicados al estudio, llegará Ud. a poseer este universal idioma, tan útil a los hombres que se dedican a los negocios, como indispensable a toda persona que viaja.

Precio de réclame

$ 3,90

El Ejemplar

No equivoque el nombre.

Pida: EL INGLES SIN MAESTRO en las siguientes librerías:

Zamorano y Caperán, Compañía 1015.

Librería Minerva, Ahumada 39.

Joya Literaria, Ahumada 125.

Librería Porteña, Ahumada 387.

Librería Nacional, Ahumada 274.

Librería "El Mercurio", Ahumada 328.

ANTEOJOS PRISMATICOS

MARCA "ROSS" LONDON

LLEGÓ NUEVO SURTIDO

Huérfanos N.º 963 - JULIEN LEHMANN

HIPODROMO CHILE

11.as Carreras de Otoño

Domingo 30 de Mayo 1920

PRIMERA CARRERA a las 3.00.—Premio VERACRUZ.—Handicap—Para hacks.—Inscripción: $ 15.—Premios: $ 800 al 1.o y $ 100 al 2.o—Distancia: 1,200 metros.

Dueño	Preparador	NOMBRES	Peso	EDAD	SANGRE	PADRE	Madre	TRAJE DEL JINETE
A. Tapia del R.	U. Verdugo	1 Pink Lady	58	3	F	Lancaster	Palustre	Terracota, terracota, terracota
J. A. Soto B.	R. Amaro	2 Don Emiliano	56	5	E	Scorpio	Lilotte	Amarilla, blancas, amarilla
Partenope	I. Espinoza	3 Sans Rival	55	E	E	Prin Floriz	Camomille	Verde, verde br. bla., lacre
J. Rojas	Propietario	4 Gregorita	51	4	1|2	Vito	Chilena	Azul est. am., azules, amarilla
J. Ibáñez	J. Vásquez	5 Burrito	50	5	1|2	Alanés	Sin anteced.	Gris perla, gris perla, lacre
R. Zelada	F. Peralta	6 Incandescente	48	5	15|16	Prin Florizel	Berna	Azul, coloradas, colorada
A. Cueto	J. Arluciaga	7 Lad	47	4	F	Altanero	Hilda	Naranja p bl., naran ani. bl, bla
Popeta	L. A. Ramírez	8 Guérnica	46	3	F	Eclair II	Irlanda	Morada, blanca, blancas
A. Echevarría	A. Zúñiga	9 Limosnera	45	6	15|16	Posseur	La Vague	Oro y neg en r., colordas, col y
C. Rodríguez C.	A. Rodríguez C.	10 Chulinga	42	7	7|8	Prin Florizel	Chula	Rosada, rosadas, rosada
Temuco	C. de la Cerda	11 Silbatina	40	4	F	L. Atkinson	Arcola	Azul cruz oro, azules, azul

SEGUNDA CARRERA a las 9.30.—Premio VARSOVIA.—Para productos de dos años no ganadores de más de una carrera.—Peso 56 kilos—Descargo a perdedores de un kilo por carrera perdida.—Inscripción: $ 20.—Premios: $ 1,000 al 1.o y $ 100 al 2.o—Distancia: 750 metro.

M. Henríquez	E. Urbina	1 Carboncillo	56	2	1|2	Ogro	Chilena	C. de v y o en r., oro, oro
Riojana	A. Zúñiga	2 Samaniego	56	2	7|8	Sir Samuel	Euskara	Turquesa, moradas, morada
Arlequín	C. Morris	3 Montrose	55	2	F	Melrose	Catalina	Punzó, lun. bl. punzó lun. bl., bla
A. Cueto	L. Navarro	4 Epístola	54	2	F	Prin Floriz	P. P. C.	Naranj. p bl, naran. ani bl, blanca
J. Donati	Propietario	5 Fussy	54	2	7|8	Hasard	Fateful	Rosado y negro en ruedas
J. Donati	Propietario	6 Pinta Blanca	53	2	1|2	Londres	Chilena	Los mismos con banda
A. Ulloa	L. A. Ramírez	7 Fosco	54	2	F	E. Low	Bombonniere	Amarilla, azules, negra
J. Rojas	Propietario	8 Atlética	54	2	1|2	Huechun	Chilena	Azul est. am., azules, amarilla
M. Avila	C. Ruz	9 Finlandia	54	2	F	Marte II	Hosanna	Azul cruza. cr, azul cruza cr., cra
J. del C. Campos	E. Polanco	10 Verbitz	54	2	F	Olascoaga	R. d'Epson	Azul y oro viejo en círculos
El Bosque	S. González	11 Marsellesa	54	2	F	Rolando	Marcelle	Negra faja v., neg. f. v., verde
A. C. Leighton	F. Peralta	12 Roseta	54	2	F	L' Roi d'	Rossé	Ne y m l c o, ne y m 2 v o, n y m l
Ebro	R. Amaro	13 Horchata	53	2	F	Eclair II	Maya II	Negra, neg y lla en rueda, lla
Good Hope	C. A. Gómez	14 Huachinanga	51	2	1|2	Rigot	Chilena	Bla, c y p cel., blancas blanca
M. Cluz	Propietario	15 Roderic Dhu	50	2	F	Olascoaga	Na-mi-ko	Azul, verdes, verde
R. Soltof	F. Peralta	16 Satural	48	2	F	Sir Samuel	Peccavi	Bla est lacres, bla est lac, blanc

TERCERA CARRERA a las 10.00.—Premio VALDA.—Omnium Handicap.—Inscripción $ 20.—Premios: $ 1,200 al 1.o y $ 200 al 2.o—Distancia: 1,000 metros.

Tally Ho	S. González	1 Personaje	58	4	F	KeKy Wes	May Rose II	Blanco y lacre en ruedas, azul
M. Troncoso	M. Cubillos	2 Willibrodo	57	3	7|8	L' Roi d'Is	Juguetona	Azul, lacres, oro
C. Rodríguez C.	A. Rodríguez C.	3 Tintero	55	5	3|4	Almendro	Guardiana	Rosada, rosadas, rosada
L. Araya	J. Donati	4 Tabernera	54	5	1|2	Turín	Sin anteced.	Lacre, moradas, morada
F. C. Prain	F. Rojas	5 Liliana	52	3	F	Barsac	Lilí II	Oro viejo, negras, blanca
B. Moreno	F. Peralta	6 Alcisca	52	6	F	Almendro	Licisca	Verde nilo, verde nilo, verde nilo
Titán	L. A. Ramírez	7 Cadeneta	51	4	F	Orán	Skyline	Verde, verdes, café
L. A. González	E. Muñoz	8 Tacho	50	4	1|2	Turín	Sin anteced.	Oro y negro en ruedas, negra
A. Urrea	R. Amaro	9 Viñita	49	5	3|4	Rolando	Holanda	Naranja p bl., Naranj. ani bl., blanca
Rancagua	R. Ormazábal	10 Gracia	48	3	A. A.	Eclair II	Queen Leaf	Ver. p y ad pl., ver ador pl., plata
Film	J. Rojas	11 Tarifa	47	3	15|16	Jerjes II	Salónica	Azul lun. l., azules, lacre
S. Castillo	M. Pérez	12 Daintie Lassie	47	3	F	Pioneer	Allegiance	Bla y neg a c, lacres, blanca
O. Willembrinck	M. Collao	13 Paladín	46	4	F	L'Aiglon	Valemont	Azul y am a c., amarillas, amarill
M. Araya	J. F. Valenzuela	14 Edris	44	4	15|16	Lauderdale	Fling Pong	Naranja, naranjas, colorada
	Propietario	15 Don Chimba	40	3	3|4	Constant	Picarona	Lacre c ama, amarillas, lcre

CUARTA CARRERA a las 10.30.—Premio VIAJERO.—Omnium Handicap.—Inscripción: $ 20.—Premios: $ 1,200 al 1.o y $ 200 al 2.o—Distancia: 1,000 metros.

H. Cortés	U. Verdugo	1 Jirasol	64	5	1|2	Julio César	Sin anteced.	Azul, azules, perla
R. Urgelles	A. Zúñiga	2 Furlana	55	4	F	L'Aiglón	Fricka	Solf cruz bl., solferinas, solferin
Constancia	L. Navarro	3 Palmpolaise	55	3	F	Constant	Donna	Azul a la oro, azules, negra br oro
J. Ibañez	J. F. Valenzuela	4 Burloncillo	53	3	1|2	Scarrón	Chilena	Gris perla, gris perla, lacre
L. Schenone	C. Ruz	5 Leslo	52	5	3|4	Altanero	Pavia	Cereza azules, azul
No 13	C. A. Gómez	6 Dual	51	4	15|16	Burlesco	Anunciadora	Blanco y cereza por mitad, cereza
Popeta	L. A. Ramírez	7 Desastre	51	3	F	Critic	Senrea	Morada, blancas, lacre
F. Peralta	Propietario	8 Mackensie	50	3	F	Rolando II	Marcelle	Rosado c. verd, rosadas p v., ver
Urbion	U. Duque	9 Compiegne	49	4	F	Marte II	Cortejada	Salmón, verdes, verde
A. T. del R.	R. Pastene	10 Bruno	48	5	1|2	Alanés	Chilena	Negra, naranjas, blanca
Silvarés	D. Yáñez	11 Picacero	48	4	1|2	Siberián	Sin anteced.	Amarilla, am br lacres, lacre
M. Henríquez	A. Huerta	12 Cambio	46	3	1|2	Ogro	Chilena	C de v y o en r., oro, oro
Piamonte	J. C. Castro	3 Sipe Sipe	43	4	F	Pearl Rive	La Verde	Verde c plata, verdes, vered

QUINTA CARRERA a las 11.00.—Premio VINAY.—Omnium Handicap.—Inscripción: $ 20.—Premios: $ 1,200 al 1.o y $ 200 al 2.o—Distancia: 1,000 metros.

F. Torres	L. Navarro	1 Lag	58	4	7|8	Alanés	Sfax	Azul, azul y b en r, blanca
F. Villa	L. A. Ramírez	2 Costanera	53	5	23|32	Constant	Meva	Amarilla, amar y lac d, lacre
E. Carvachó	S. Silva	3 Elda	52	4	7|8	Le Rappel	Pirouette	Verde, verde br gal, café
J. Ibañez	J. F. Valenzuela	4 Mandita	51	6	1|2	Alanés	Sin anteced.	Gris perla, gris perla, lacre
L. A. Gauthier	L. A. Ramírez	5 Sergio	50	3	1|2	Le Roi d'Is	Chilena	Blanca, canario azul
M. A. Benavente	R. Pastene	6 Ancatemo	49	4	47|64	Cronwell II	Manfrina	Azul turquesa, oro, blanca
San Marcial	C. de la Cerda	7 Panizo	49	4	7|8	Pirapó	Soberbia	Rosada, blancas, rosada
P. Ruiz C.	J. Rojas	8 Entente	48	4	F	Rampart	Calcutta	Lacre, azules, lacre
Ebro	E. Muñoz	9 Colón	47	4	F	Etolo	Kirry	Negra, ne y lla en r., lla
R. Flores	S. Avila	10 Lorita	46	3	3|4	L'Aiglón	La Prenda	Verde nilo, estrellas, lacres
S. Subercaseaux	G. Valenzuela	11 Saltarella	46	3	F	Trefle	Escalerilla	Bla pr. pla, bla pre pla., gra br pla
P. J. Medina	A. Zúñiga	12 El Controversia	45	3	63|64	Alanés	Ayiché	Azul oscuro, amarillas, morada
Film	M. Cubillos	13 Niágara	44	4	F	Marte II	Canadá II	Bla. y n a c, lacres, lacre

SEXTA CARRERA a las 11.30.—Premio VINOCO.—Omnium Handicap.—Inscripción: $ 20.—Premios: $ 1,500 al 1.o y 200 al 2.o—Distancia: 1,400 metros.

F. Peralta	Propietario	1 Romancienne	60	5	31|32	Rolando	Bella Lola	Rosado cu v., rosadas p v., verde
Los Alamos	R. Ormazábal	2 Duke	58	5	F	Altanero	Licisca	Blanco y celest. listado, colorada
Los Bomberos	J. Celpa	3 Lunga	55	3	F	Mimic	Lupulina	Blanca f azul, coloradas, colora
Partenope	R. Amaro	4 Chateau Gonthier	54	3	F	Burgomaste	Ostelle O	Verde, verde bra bl., lacre
U. Chacón	H. Pérez	5 Nuit	49	3	F	Altanero	Hungara	Negra, negras, negra
C. A. Gómez	Propietario	6 Socio	48	5	7|8	Orwin	Bohemia	Verde, blancas verde
R. López	J. Donati	7 Ratisbona	44	5	15|16	Royal Fligú	Terraza	Morado a oro, moradas, morada
Chañaral	T. Acevedo	8 Dazzle	43	3	F	Pioneer	Bravata	Cardenal, cardenal, azul y blanco
D. Galaz	Propietario	9 Temeraria	41	5	15|16	Turín	Clorinda	Verde, lacres, verde y lacre
J. Casas R.	A. Zúñiga	10 Parisiana	40	4	1|2	Fio	Sin anteced.	Guinda cin o, guinda br o, guinda
L. A. Valenzuela	J. Rojas	11 Protector	40	4	3|4	Cronwell II	Fateful	Ace, v y br e, escarlatas, escarlata

SEPTIMA CARRERA a las 12.00.—Premio VITELA.—Omnium Handicap.—Inscripción: $ 20.—Premios: $ 1,500 al 1.o y $ 200 al 2.o—Distancia: 1,400 metros.

Sauzal	R. Amaro	1 Mrs. Yoe	58	6	F	L. Samritair	Buena Suerte	Negra y colorada en ruedas, negra
El Bosque	S. González	2 Francina	57	3	F	Rolando	Galejade	Neg f. v., neg. f v, vesde
L. Araya	A. Rodríguez	3 Pérfido	56	5	1|2	Le Rappel	Sin anteced.	Lacre, moradas, morada
S. Ahues	A. Zúñiga	4 Merchant	53	5	F	Celso	M. Comfrey	Cel y bl p m., celestes, lacre
A. Diuana	E. Polanco	5 Validol	47	3	F	Anteo	Cifra	Verde, verdes, grosella
Cruz Blanca	P. Polanco	6 Simplice	47	4	F	Black Princ	Simonetta	Lac v y cr b., verdes, blan y lac
H. Godoy	C. Godoy	7 Pajarita	46	3	F	Pirapó	Safo	Blanca c v., lol puños v., colorada

Gran Campeonato de Ajedrez

Premio apropiado para campeones puede ser la obra artística (juego de figuras de marfil tallado), que se exhibe donde **Hume y Walker, Ahumada N.o 357.** 31-M

Pronósticos de la prensa

Posición de los diarios y revistas en sus pronósticos para la actual temporada de carreras en el Club Hípico.

	G.	P.
1 El Mercurio	23	82
2 El Pronóstico	22	86
3 Las Ultimas Noticias	22	83
4 La Semana Cinematográfica	22	82
5 El Derby	21	85
6 La Patria	19	78
7 Zig Zag	18	77
8 El Brujo del Turf	18	69
9 La Nación	17	79
10 Corre Vuela	16	82
11 La Unión	16	80
12 The South Pacific Mail	16	76
13 El Diario Ilustrado	13	88
14 Yo sé todo	13	78
15 La Opinión	12	76
16 Deutsche Zeitung	10	75

—La posición para el Hipódromo Chile, es la siguiente:

	G.	P.
1 El Diario Ilustrado	17	70
2 Deutsche Zeitung	15	75
3 El Pronóstico	14	74
4 La Nación	13	82
5 Las Ultimas Noticias	12	80
6 La Unión	12	75
7 El Derby	11	79
8 El Brujo del Truf	11	74
9 Yo sé todo	11	69
10 La Patria	11	67
11 The South Pacific Mail	8	67
12 La Opinión	7	60
13 El Mercurio	6	74
14 La Semana Cinematográfica	6	52

CLUB HIPICO

Deutsche Zeitung

1.a Fiona, Rolanda y Gravina.
2.a Niagua, Grenadier y Exito.
3.a Estela y Caucasia.
4.a Welladay, Paf y Gloriola.
5.a Tilburi, Graciosa y Bahía.
6.a España, Campoamor y Báltico.
7.a Valmont, Herculano.

El Pronóstico

1.a Fiona, Gravina y Rolanda.
2.a Grenadier, Niágara y Exito.
3.a Gamma y Estela.
4.a Welladay, Paf y Gloriola.
5.a Bahía, Tilburi y Graciosa.
6.a Campoamor, Báltico y Detonación.
7.a Majuelo y Tirteo.

El Brujo del Turf

1.a Gravina, Fiona y Pillín.
2.a Exito, Grenadier, y Niagua.
3.a Gamma, y Caucasia.
4.a Welladay, Paf y Folletín.
5.a Falsete, Tilburi y Feudal.
6.a Báltico, Campoamor y Detonación.
7.a Cachivache, y Majuelo.

HIPIDROMO CHILE

Deutsche Zeitung

1.a Pink Lady, Burrito y Silbatina.
2.a Atlética, Fussy y Carboncillo.
3.a Gracia, Cadeneta y Tarifa.
4.a Bruno, Dual y Furlana.
5.a Lorita, Sergio y El Controversia.
6.a Socio, Nuil y Lunga.
7.a Francina, y Mrs. Joe.

El Pronóstico

1.a Gregorita, Pink Lady y Don Emiliano.
2.a Atlética, Fussy y Huachinanga.
3.a Tarifa, Gracia y Viñita.
4.a Palmpolaise, Bruno y Picacero.
5.a Lorita, El Controversia y Costanera.
6.a Socio, Ch. Gouthier y Duke.
7.a Pérfido y Merchant.

El Brujo del Turf

1.a Don Emiliano, Gregorita y Burrito.
2.a Atlética, Carboncillo y Saturnal.
3.a Gracia, Alcisca, y Viñita.
4.a Picacero, Furlana, Palmpolaise.
5.a Lorita, Entente, y El Controversia.
6.a Nuit, Lunga y Duke.
7.a Mrs. Joe, y Pérfido.

Bruna, Sampaio & Co

BLANCO 853

VALPARAISO

OFRECEN:

YODO SUBLIMADO

POR GRANDES Y PEQUEÑAS PARTIDAS

Cremor de Tártaro

FABRICANTES de los ESTADOS UNIDOS de AMERICA

A los IMPORTADORES y COMPRADORES al por mayor de la AMERICA LATINA

Pídanse Catalogos y demas Formenores de los productos manufacturados por las casas siguientes de THE BECKWITH NORTH AMERICAN INFORMATION BUREAU en las oficinas de este Periodico.

Cualquier otro artículo que Ud. necesite y que no esté indicado en esta lista, sírvase pedirlo a la INTERNATIONAL COMMERCE ASSOCIATION 47 West 34th Street, New York, quienes con todo gusto lo pondrán a Ud. en communicación con uno de los fabricantes inmediatamente

Accesorios Para Automoviles
G. A. SAITTA, 8 Bridge Street, New York Accesorios para automoviles.

Articulos de Optica
THE OSKAMP, NOLTING CO., Cincinnati, O.—Articulos de óptica maravillosos, Pídase catálogo gratis.

Articulos Para Embarques
THE BOTTS MARKING INK CO., New York. Patrones, cojines para sellos, cepillos, etc.

Cervecerias y Embotelladores
U. S. BREWERS & BOTTLERS SUPPLY EXPORT CO., Inc., 47 West 34th Street, New York—Unicos Fabricantes de las TAPITAS-CORONA de Patente Exclusivo que no permiten el escape de Gas.

Comestibles
P. PASTENE & CO., Inc. New York and Boston, Mass.—Fideos, Frijoles, Garbanzos, Latos, etc.

Editores Musicales
C. C. CHURCH & CO., Hartford, Conn. Música vocal e instrumental.

Efectos Marítimos
THE JAMES WALKER CO., Baltimore, Md. Accesorios para astilleros y auto-botes incluyendo alambre y cable de manila.

Exportadores
EVERETT, HEANEY & CO., Inc. New York Telas de Algodon.

Ferreteria
HELLER BROTHERS CO., Newark, N. J. Armas, escopetas, herramientas y acero.

Hoteles
HOTEL DE SOTO, New Orleans, La.—La casa del millón de dollars. Famosa por su cocina criolla.

Implimentos Para Haciendas
COLUMBIAN STEEL TANK CO., Kansas City, Mo.—Silos, Almacenadores de granos y equipos sanitarios para haciendas.

NEWPORT CULVERT CO., Inc. Newport, Ky.—Silos de metal "Gohi" y tuberia acanalada.

Instrumentos Musicales
MORTIMER, HOLZER & COLLINS, Inc. New York.—Pianos Wissner, fonógrafos Regina.

Juguetes
STANDARD DOLL CO., New York Juguetes y muñecas.

Maquinaria
MARION MACHINE, FOUNDRY & SUPPLY CO., Marion, Ind.—Maquinaria para pozos de petroleo, barro y mineria. Especialidades para máquinas a vapor, accesorios para calderas. Parillas. Limpiadores de hollin y quemadores de bagazo de azucar.

Maquinas Para Coser
THE NEW HOME SEWING MACHINE CO., New York.—Maquinas para coser y accesorios.

Papel
E. G. FALSER & CO., Ltd., New Orleans, La. Papel, tipo de imprenta, grandes.

JAMES P. HEFFERNAN PAPER CO New York.—Manufactureros y exportadores de todas clases de papel.

LINDLEY BOX & PAPER CO., Marion, Ind. Cajas de cartón y de papel plegadizas.

Ropa de Bano
THE MILBURY ATLANTIC M'F'G CO New York.—Ropa de baño, sweaters, abrigos de baño.

Ropa Hecha
INTERNATIONAL READY TO WEAR CORP., 1328 Broadway, New York. Vestidos, abrigos, trajes, ropa interior, blusas, toda clase de ropa para señoras, niños, y niñas, trajes y camisas para caballeros y niños, calcetines, medias, etc. bolsas de cuero, articulos de cotero, novedades, articulos de merceria y de joyeria.

Ropa Para Caballeros
VARSITY UNDERWEAR CO., Baltimore, Md.—Ropa interior atlética Varsity, pijamas y ropa de dormir para caballeros y niños.

Semilas Para Hortaliza
F. N. SIMON & SON, Philadelphia, Pa. Pídase catálogo indicándonos si es Ud. comerciante o cultiva para vender en el mercado.

Tejidos
WM. E. HOOPER & SONS CO., Baltimore, Md.—Articulos gruesos de lana.

Vidrio
JOHNSTON BROKERAGE CO., Pittsburg, Pa.—Cristales para vidrieras, placas de vidrio pulido.

DEPORTES

EL EQUIPO UNIDO DE LA CAPITAL

El encuentro final entre la Asociación Santiago y la Liga Santiago. — Se realizará a las 3 P. M. de hoy, en la cancha Independencia 1257

El encuentro que se realizará durante la tarde de hoy en la cómoda cancha del Club Gath y Chaves, es el más importante que en la presente temporada se haya efectuado. Sus características son: de una parte, el interés y entusiasmo con que el público se ha mantenido a la espectativa de presenciarlo; y de otra, la verdadera impaciencia con que los jugadores de ambos bandos se han aprestado para encontrarse en la arena deportiva.

Partiendo de esta base, la reunión adquirirá proyecciones inesperadas, así en cuanto al número de espectadores que se dará cita en el mencionado campo de juegos como por lo que hace a los recursos y energías que ejercitarán los contendores.

Asistiremos, en consecuencia, a una fiesta deportiva doblemente hermosa: como demostración de los numerosos adeptos que ha alcanzado el football y como manifestación del grado de progreso que ha alcanzado en la capital, el deporte favorito.

Un poco de historia

En el pacto subscripto el 8 de Setiembre de 1918 entre los representantes de la Federación Sportiva Nacional de Chile y de la Asociación Atlética y de Football de Chile se estableció la forma cómo procederían las asociaciones y ligas de la capital para constituir el equipo unido de Santiago que representaría a esta ciudad en sus encuentros con otros combinados, y especialmente en los que debería sostener para contribuir a la formación del cuadro internacional chileno.

Ese mismo año, el distinguido deportista porteño don Carlos Van Buren obsequió el valioso escudo que lleva su nombre, y que fué destinado a establecer una competencia entre el equipo unido de la capital y el que organizara la Liga de Valparaíso. El primer partido debía realizarse en Santiago, el año último, y así se hizo.

Se procedió a formar el cuadro unido de Santiago, quedando entonces para la final los seleccionados de la Asociación Santiago y de la Liga Metropolitana. Venció la primera por tres puntos a uno, con el siguiente equipo: Gamboa, Casabonne, Witke, (cap.), Duarte, González, F., Palma, Arce, Torres, Vera, y A. Pardo.

Correspondió, por consiguiente, a la Santiago formar el cuadro unido.

El 16 de Noviembre se jugó en la cancha Independencia N.o 1 el primer partido por el Escudo Van Buren, siendo representada la capital por el siguiente equipo: Crew (L. M.), Espinoza (L. S.), Witke (A. S.), Abello (A. S.), cap., Baeza (L. S.), González F. (A. S.), Arce (A. S.), Prieto (L. M.), Vera (A. S.), Céspedes (L. M.) y Rosales (L. S.)

Valparíso tuvo los honores de la jornada por dos puntos a uno.

El encuentro de hoy

A los combinados de la Asociación Santiago, después de sus triunfos sobre las ligas Metropolitana y Nacional, y de la Liga Santiago, que venció a la Liga Arrieta, les toca jugar hoy la partida final.

A las 3 P. M., en la cancha Gath y Chaves, Independencia 1257, el árbitro señor Francisco Jiménez, llamará a los equipos, los que se presentarán en la siguiente forma:

Asociación Santiago

Gamboa
Gatica, C. Ernst
Abello (cap.), Besoaín, A. Díaz
Legarreta, Vera, Arrillaga, A. Pardo
G. Silva,

O

Araya
Arriagada,
Molina, Morales, Devoto,
E. Molina, Baeza, Orellana
Rebolledo, Flores
P. González

Liga Santiago

Actuarán como reservas, por la Asociación Santiago, los señores Lapiedra, H. Silva, O. Ernst, Palma, Torres, A. Rojas, Miquel y Meneses.

Según las bases a que se sujeta la formación del cuadro de Santiago, la hora oficial de la partida es las tres de la tarde, con un cuarto de hora de espera. El equipo inasistente se considerará perdedor. Oficialmente se resolvió que sólo se suspenderá la brega en caso de que lloviera después de las 10 A. M. de hoy.

El encuentro por el trofeo Van Buren

Hemos dicho que esta partida se jugará en Valparaíso el día 13 de Junio próximo.

Por consiguiente, el cuadro unido de Santiago deberá ser formado hoy o mañana, para que pueda practicar el Jueves 3 y el Domingo 6.

Según el Reglamento, el árbitro será elegido por la institución visitada, de una terna de tres personas competentes que propondrá la institución visitadora diez días antes del encuentro. Dicha terna deberá ser enviada a la Asociación de Chile el jueves próximo.

Tren Especial

El 13 de Junio próximo correrá un tren especial entre Santiago y Valparaíso para que pueden transladarse al vecino puerto los deportistas de la capital que deseen presenciar la brega.

EL PROXIMO CAMPEONATO SUR-AMERICANO

La mediación uruguaya en el conflicto de las entidades argentinas

La división del football argentino

En la vecina República son dos las instituciones que dirigen los campeonatos oficiales de este deporte. Debe en consecuencia dilucidarse previamente si en el campeonato debe intervenir la Asociación Argentina en virtud de su filiación a la Confederación Internacional de Football con asiento en Amsterdam, o la Asociación de Amateurs que posee a los jugadores más sobresalientes.

Oportunamente informamos que esta última institución se había dirigido a las Ligas chilenas y uruguayas solicitándoles que estudien las causas que provocaron el cisma en Argentina, y dejan establecido que por su importancia, y por los clubs que los componen, su institución es la que deben representar al football argentino no sólo en el campeonato suramericano, sino en las deliberaciones de la Confederación.

La Liga uruguaya ha resuelto intervenir oficialmente en el conflicto argentino, y al efecto nombró una comisión formada por miembros caracterizados.

En efecto, la Asociación uruguaya de Football, en su última reunión, aprobó por unanimiadd el proyecto de resolución formulado por la comisión de asuntos internacionales, en la cuestión planteada por la Asociación Amateurs de Football, con la Asociación Argentina:

Considerando: Que la cuestión planteada a la Asociación Uruguaya de Football, por la Asociación Amateurs de Football, la coloca en el caso de definir su actitud frente al conflicto argentino;

Que éste afecta de un modo directo a los intereses del football uruguayo en el que, por otra parte, pudiera tener peligrosa repercusión;

Que el cisma tiene indiscutible importancia y merece, en consecuencia, ser detenidamente estudiado por las instituciones dirigentes de los países que forman la Confederación Sur-Americana, a la cual también puede afectar;

Que, antes de definir una actitud, estará de acuerdo con la tradición y las altas finalidades de la Asociación Uruguaya, propiciar un acercamiento entre los "sportsmen", argentinos, ahora lamentablemente divididos;

Que el sport tiene por objeto acercar a los hombres y a los pueblos, y que debe ser aspiración de quienes lo dirigen hacer obra de armonía y compañerismo entre los aficionados;

Que, por otra parte, sería de suma conveniencia obtener una impresión directa del estado del conflicto argentino y del espíritu que anima a los diregentes de las fracciones en pugna;

Que, por consiguiente, resultará de utilidad y servirá para poner claramente en evidencia los levantados móviles de la Asociación Uruguaya, el realizar una gestión amistosa ante las dos instituciones dirigentes, a fin de propiciar un acuerdo entre ellas y estudiar el estado actual del conflicto para poder avocarse a la consideración del fondo del asunto si, fracasados los intentos de conciliación, fuera necesario resolverlo en definitiva.

Que esa actitud de la Asociación Uruguaya será perfectamente concordante con la asumida al iniciarse el conflicto, realizando gestiones tendientes a resolverlo;

Resuelve: Desígnase una comisión especial a objeto de que, a nombre de la Asociación Uruguaya, de Football realice esas gestiones ante la Asociación Argentina, y la Asociación Amateurs, a las que se comunicará lo resuelto.

FOOT-BALL

ASOCIACION DE FOTBALL DE SANTIAGO.— Hoy, a las dos de la tarde deberán presentarse al director señor José María Escobar, que se encontrará en la puerta de la cancha Gath y Chaves, Independencia N.o 1257, los siguientes jugadores selecionados que jugarán contra la Liga Santiago: señores Gamboa, Gatica, C. Ernast, Abello, Besoain, Díaz, G. Silva, Legarreta, Vera, Arrillaga y Pardo. Reservas: señores Lapiedra, Fletcher, H. Silva, O. Ernst, Palma, Torres, A. Rojas, Miquel y Meneses. Todos deberán llevar calzado de football.

La partida sólo se suspenderá en caso de que llueva después de las 10 A. M. de hoy.

ASOCIACION INFANTIL DE FOOTBALL.— Han pedido su inscripción en esta Asociación los cuadros del Esperanto y San Eugenio, para la segunda serie, dándoselo de plazo hasta el próximo Miércoles, para que llenen los requisitos de su inscripción, en la secretaría, Santo Domingo 1223.

GATH Y CHAVES F. C.— Hoy deberán encontrarse en nuestra cancha, Independencia N.o 1257, los jugadores de los equipos "Secretarios" y "Depósitos", a las 9 A. M. y "Vendedores" y "Talleres", a las 10 A. M., para jugar las partidas de la competencia interna del club.

PATRIA Y HOGAR I versus UNION VICTORIA I.— Hoy, a las 3.30 P. M., se llevará a efecto la interesante partida entre los primeros equipos de los club arriba nombrados en la cancha Academia de Humanidades, por la primera serie de la Liga Nacional de Baat Ball.

ASOCIACION ATLETICA Y DE FOOTBALL DE SAN MIGUEL. — Hoy, a las 2 P. M., continuará desarrollándose el campeonato iniciado el 21 de Mayo en la cancha San Joaquín al llegar a Ochagavía.

Después de la carrera de postas se jugarán las siguientes partidas de football:

1.a Partida.— Santiago Wanders v. Av. Ochagavía Atlético, árbitro el señor Emeterio Aguirre.

2.a Partida.— Santiago Wanderers Av. Ochagavía Atlético.av. derers (B) v. Defensores de Chile (A), árbitro señor Valentín Berríos.

3.a Partida.— Defensores de Chile (B) v. Deportivo París, árbitro señor Hidelbrando Lagos.

TENIENTE GODOY INFANTIL (team Andes) v. BRASIL ATLETICO I.— Hoy, a las 9.15 A. M., se jugará esta partida por la segunda serie de la Liga Infantil, en la cancha del 1.o de Mayo.

CENTRO DEPORTIVO DUNOGUIER v. F. TOCORNAL.— Mañana se llevará a efecto en los Campos de Sport de Ñuñoa el match entre estos dos clubs por la competencia de la División Intermedia de la Liga Metropolitana.

LOS ENCUENTROS OFICIALES DE HOY POR LA ASOCIACION DE FOOTBALL DE SANTIAGO.— COPA INDEPENDENCIA.— Jimnástico II c. Arco Iris II.— Cancha 1; hora 10.45; árbitro señor Oscar García.

COPA ARAUCO.— Morning Star II c. Esperanto II.— Cancha 2; hora 10.45; árbitro señor Humberto Peña.

COPA M. BLANCO.— Morning Star III c. Ibérico III.— Cancha 1; hora 9.30; árbitro señor Guillermo Silva.

Liverpool III c. Britania III.— Cancha 2; hora 9.30; árbitro señor J. M. Fernández.

Directores de turno: señores: S. Salinas y Munizaga.

Por la Liga Metropolitana de Deportes

Primera división.— Capitán Prat I c. 1.o de Mayo I.— Cancha, Metropolitana; hora, 1.40; árbitro, señor J. Macdonald.

Santiago National I c. Green Gross I. — Cancha, Metropolitana; hora, 3.30; árbitro, señor A. Flores.

División intermedia. — Arauco I c. Iris Sporting I. — Cancha, C. S. Ñ. — Hora, 3.30; árbitro, señor J. Figueroa.

C. S. Dunoguier I c. J. Tocornal I. — Cancha, C. S. Ñ.; hora, 1.40; árbitro, señor A. Warnken.

Segunda división (A Acosta). — 1.o de Mayo II c. F. Aranda.—Cancha, Metropolitana; hora, 10.30; árbitro, señor E. Macdonald.

Zenteno II c. Santiago National II. — Cancha, C. S. Ñ.; hora, 10.30; árbitro, señor Ibarra.

Tercera división. — Guacolda II c. Tricolor Royal. — Cancha, Maestranza A.; hora, 2; árbitro, señor P. J. Malbrán.

O'Higgins c. Pedro Valdivia. — Cancha, Maestranza A.; hora, 3.30; árbitro, señor E. García.

Unión Argentina II c. Angamos II. — Cancha, Maestranza A.; hora, 10; árbitro, señor R. Miranda.

Santiago Rangers II c. Arauco II. — Cancha, C. S. Ñ.; hora, 9; árbitro, señor E. Lecaros.

Underwood II c. 1.o de Mayo.— Cancha, Metropolitana; hora, 9; árbitro, señor J. Sepúlveda.

Directores de cancha: Metropolitana: en la mañana, señor Díaz; tarde, señor J. Jiménez; C. S. Ñ., en la mañana, señor Aravena; tarde, señor Prieto.

Maestranza: mañana, señor Miranda; tarde, señor A. Ramírez.

Por la Liga Nacional de Football

Copa Mapocho. — U. Centenario I c. Germinal I. — Cancha, Humanidades; hora, 2 1|4 P. M.; árbitro, señor Weit.

Copa Santiago. — Unión Victoria I c. Patria y Hogar I.— Cancha, Humanidades; hora, 3 3|4 P. M.; árbitro, señor Alamiro Aguirre.

Copa Rafael Santander. — Yungay I c. Tacna I. — Cancha, Badminton; hora, 10 1|2 A. M.; árbitro, señor E. Moreno.

Copa Galvarino. — U. Centenario II c. Germinal II. — Cancha, Olympic; hora, 10 1|2 A. M.; árbitro, señor Carlos Muñoz.

Copa C. Rojas Cerda. — U. San Eugenio III c. General Bulnes III. —Cancha, Badminton; hora, 9 1|4 A. M.; árbitro, señor Andrés Aguilera.

Estrella Nacional III c. Independencia II.—Cancha, Olympic; hora, 9 1|4 A. M.; árbitro, señor E. Moreno.

Directores de turno: cancha Humanidades, el señor Luis Valdivieso y el señor H. González (delegado); cancha Badminton, el señor Poblete y el señor E. Mondaca (delegado); cancha Olympic, el señor Vial.

Por la Asociació Obrera de Football

Segunda serie:

Sportivo El Mirador 2.o con Bernal 1.o.—Cancha, U. Americana; hora, 3.15 P. M.; árbitro, señor David Rivera Ríos.

Tomás Edison 2.o c. Patria 2.o. —Cancha, N.o 1; hora, 3.15 P. M.; árbitro, señor Dionisio Peña.

Tercera serie:

Artes y Letras 2.o con Tomás Edison 3.o.—Cancha, N.o 1; hora, 1.45 P. M.; árbitro, señor Aurelio Zapata López.

Bandera Nacional con Unión República.—Cancha, N.o 2; hora, 1.45 P. M.; árbitro, señor Fernando Olea Bustamante.

Benjamín Tallman 2.o con Sportivo Lincoyán.—Cancha, N.o 2; hora, 3.15 P. M.; árbitro, señor Roberto Barrueto Castro.

Patria 2.o con Sportivo El Mirador 3.o.—Cancha, U. Americana; hora, 1.45; árbitro, señor Luis Aguilera Robledo.

Directores de cancha: N.o 1, señor Luis A. Opazo; N.o 2, señor José Ayala Escobedo y U. Americana, señor Clodomiro Baeza.

LIGA JOSÉ ARRIETA.—Segunda División.— Santa Elena II con Gold Cross II. Cancha: Fábrica de Vidrios. Hora: 10 A. M. Arbitro: don Bernardo Rosenzuecigpor, excusa del señor Morales Director de cancha: don Custodio Berríos.

Williamson II con José M. Infante. Cancha: Peñalolén. Hora: 3 P. M. Referée: don José M. Alegría. Director de cancha: don Luis Dattari.

Fábrica de Vidrios II con Guindos II. Cancha: Fábrica de Vidrios. Hora: 3 P. M. Referée: don Juan Gómez. Director de cancha: don Bernardo Grosling.

POR LA ASOCIACION INFANTIL DE FOOT BALL.— 1.a Serie.— Ibérico Balompió con Britania. Cancha: Ibérico Balompié. Hora: 10.45 A. M. Arbitro: señor Armando Godoy.

Santiago con Gimnástico. Cancha: Santiago. Hora: 11.15 A. M. Arbitro: señor Arturo Weitz.

2.a Serie.— Lautaro con Libertad Star. Cancha; San Eugenio. Hora: 10.30 A. M. Arbitro: señor Francisco Viveros.

Santiago con Dreadnought. Cancha Santiago. Hora: 10.15. Arbitro: señor Arturo Weitz.

3.a Serie.— Britania con Gimnástico. Cancha: Santiago. Hora 9.15. Arbitro: señor Arturo Weitz.

Directores de turno: Santiago, señor Luis H. Heredia; San Eugenio, señor Pedro Gajardo; y Ibérico Balompié, señor Armando Godoy.

La cancha del Ibérico Balompié, está situada al final de los carros Recoleta, Avenida Valdivieso, cuadra y media al oriente del Cementerio Católico.

ASOCIACION ESCOLAR DE DEPORTES.— El Directorio de esta institución acordó, a pedido del Liceo Lastarria, mantener abierto el registro de las inscripciones de foot ball hasta el día 1.o de Junio.

Se avisa por lo tanto a los colegios que han retirado formularios se sirvan llevarlos a la secretaría.

El Lunes celebrará sesión el Directorio a fin de pronunciarse sobre la actitud que se deberá tomar respecto a la Copa diario La Unión.

Se tratará también sobre el trofeo Jorge Díaz Lira que se compite anualmente por el campeonato escolar de Chile de Lanw Tennis.

ASOCIACION DE REFEREES DE CHILE.— Con bastante éxito han seguido funcionando las clases del curso organizado por esta Asociación con el objeto de difundir el conocimiento de las reglas del foot ball y formar árbitros bien preparados que puedan dirigir correctamente los encuentros que se realicen.

A las tres clases que se han verificado en el Instituto de Educación Física ha concurrido un buen número de aficionados.

Mañana se verificará en el mismo establecimiento la cuarta conferencia que estará a cargo del conocido árbitro oficial señor Francisco Jiménez. El Miércoles dará la quinta clase el señor C. Saenger y el Viernes el señor Alfredo W. Betteley dictará la última en la que se hará un repaso general.

Los aficionados asistentes a este curso que deseen presentarse a examen para ser considerados como aspirantes, deberán elevar una solicitud por escrito al Directorio en este sentido y el Directorio tomará las pruebas orales el Miércoles 9 de Junio.

Los referées y aspirantes deberán enviar su dirección a la secretaría a la brevedad posible (Casilla 1432).

Se recuerda a los referées y aspirantes, que no concurran a arbitrar los matchs que se le designen, que cuando falten a tres, sin excusa previa, por motivos justificados, serán suspendidos por tres meses y en caso de reincidencia serán suspendidos por la temporada.

Se advierte, también, que solo son reconocidas las guientes instituciones: Asociación Santiago y Ligas Metropolitana, Santiago Arrieta y Bancaria.

ASOCIACION OBRERA DE FOOTBALL. — Partidas para el Domingo 6 de Junio.

Primera serie:

Almirante Beaty I con Benjamín Tallman I.

segunda serie:

Artes y Letras I con América II.

Patria I con Sportivo El Mirador II.

Tercera serie:

Bernal II con Girardi (B).

Unión República con Artes y Letras II.

Bandera Nacional con Sportivo El Mirador III.

El Martes próximo, a las 8.30 P. M., se reunirá el consejo para elegir nuevo Directorio.

Liga Nacional de Football

Calendario del mes de Junio.—Domingo 6:

Copa Santiago.— 18 de Setiembre I c. General BulnesI.

Copa Mapocho.— U. Gráfico I c. M .Acevedo I.

Copa Lautaro.— 18 de Setiembre II c. General Bulnes II.

Copa R. Santander.— The Lebanon Shoe I c. F. Vivaceta I.

Copa Rojas Cerda.— U. Victoria III c. Yungay II. Estrella Nacional III c. U. San Eugenio III.

Domingo 13

Copa Santiago.— Menadier I con G. Bulnes I. Unión Santa Isabel I con Coquimbo I.

Copa Mapocho.— Estrella Nacional I con Ilustración I. U. San Eugenio I con A. Duhalde I.

Copa Galvarino.— Estrella Nacional II con Ilustración II. U. San Eugenio II con A. Duhalde II.

Copa Rojas Cerda.— General Bulnes III con U. Santa Isabel III.

Copa Lautaro.— U. Santa Isabel II con Coquimbo II.

Domingo 20

Copa Santiago.— Patria y Hogar I con Loma Verde I.

Copa Mapocho.— Germinar I con Raab-Recoleta I. Electro Metalúrgico I con U. Centenario I.

Copa Galvarino.— E. Metalúrgico II con U. Centenario II.

Copa Santander.— Aliado I con Tacna I. Yungay I con Independencia I.

Copa Rojas Cerda.— U. San Eugenio III c. Independencia II.

Domingo 27

Copa Santiago.— Unión Santa Isabel I con Benjamín Dávila I. Unión Camilo Henríquez I con U. Victoria I.

Copa Lautaro. — U. Santa Isabel II con B. Dávila II. Unión Camilo Henríquez II con U. Victoria II.

Copa Santander.— Unión ... buco I con Las Lagunas I. ...

Copa Rojas Cerda.— U. C... co II con Unión Victoria III.

ENFERMOS. — El ... jugador del Gimnástico F. C. ... señor Juan Arce, se encuentra ... cado de salud, a consecuencia ... un accidente casual que sufrió ... la partida interligas del Domingo último. Le deseamos pronta mejoría.

—El señor Humberto P... cio del Independencia F. C. ... encuentra enfermo. Se ... en la sala San José del Hospital de San Vicente.

SANTO DOMINGO DE NOS ... MARRUECOS. — Hoy jugarán amistoso estos equipos en la cancha del Marruecos F. C.

LIGA METROPOLITANA DE DEPORTES.— Principales acuerdos tomados en la última sesión de Directorio:

1.o Autorizar el pago de la cuota anual a la Asociación de Football de Chile.

2.o Autorizar al Unión A... na para que juegue un match ... un club de Melipilla.

3.o Aceptar la renuncia presentada por el señor A. W. Be... ley del cargo de presidente ... venir ella en caracter de ... nable y enviarle una nota ... deciendo los servicios que ha ... tado a la institución.

4.o Pasar al Consejo las ... cias de los directores señores B... teley y Aravena.

5.o Enviar una circular ... clubs sobre las inasistencias ... delegados a sesión de Consejo.

6.o Pedir al señor Tobías ... mán que amplíe su informe ... el match 1.o de Mayo II c. ... no II.

7.o Eliminar de la competencia al Baquedano por no haberse presentado a dos partidas consecutivas.

8.o No admitir los formu...

Esta Botica no tiene Sucursal

La Botica del Indio

AHUMADA ESQ. ALAMEDA

Fundada en 1871, garantiza en su extenso local propio, la legitimidad de todos los artículos, que vende a los precios más bajos y sin competencia en plaza.

OFRECE HOY:

Agua "La Margarita"	$ 2.50	Tricófero de Barry	$ 4.00
Polvos Iris blanco, R. y G.	$ 4.40	Wampole, grande	$ 7.00
Jabón Glicerina Pears	$ 0.80	Wampole, chico	$ 3.60
Emulsión Scott, grande	$ 7.60	Horlich, 1 libra	$ 4.90
		Horlich, ½ libra	$ 2.90
		Tinte Indiana, para el pelo	$ 2.60

Esta Botica no tiene sucursal en Chile

CASIMIRES INGLESES

DESDE **20** PESOS — VENTA POR METROS — HASTA **50** PESOS

Ofrecemos un gran surtido, negros, azules y fantasías en calidades finas.

PARA CABALLEROS

Realizamos una partida de paños muy buenos.

A $ 25-PARA SOBRETODOS-A $ 25

Bandera 702, esq. Rosas. (Edificio nuevo)

TRUEBA, VILLA Y CIA.

Champañas, Vinos, Licores Finos, Tées y Cigarrillos Importados

DE LAS MEJORES MARCAS OFRECE:

ERNESTO ECHEVERRIA G.

REPRESENTANTE DE BUSHELL & Co. :- ROSAS 1119 · TELÉFONO 29...

Te Dulcinea

Acuérdese de guardar los envases

LLEGO NUEVO SURTIDO DE OBJETOS DE
Vidrio a Fuego
PIREX
Para cocinar, donde
Ducher y Bonnefoy
AHUMADA 118

que no vengan acompañados de la cuota de $ 0.20 para los fondos de socorros. Este acuerdo empezará a regir desde el Martes próximo.

9.o Se deja establecido que los clubs solo podrán hacer objeciones a los referees y canchas en la fijación del calendario semanal, hasta el Martes anterior a la partida o sea con 5 días de anticipación al de la partida.

10. Cuando dos clubs no presenten a la cancha no habrá puntos y el partido no se fijará nuevamente.

—Director de la institución ha sido nombrado el señor Manuel Reyes.

CICLISMO

CLUB CICLISTA CHACABUCO.— Cita a junta general para hoy a las 9 A. M., en la secretaría, San Francisco 748.

LAW-TENNIS

CLUB DE SPORT CHILE. — La junta general de esta institución está citada para hoy, a las 10 A. M., en su local social. Habiendo asuntos muy urgentes que despachar, la reunión se verificará aunque llueva.

MOTOCICLISMO

EL TORNEO DE HOY SUSPENDIDO.— Motivado por el mal tiempo reinante, el Moto Club de Chile se ha visto obligado a suspender la carrera al Cerro San Cristobal, anunciada para hoy.

MOTO CLUB DE CHILE.—Han sido aceptados como socios activos de esta institución los señores Arturo Follert, Fernando Valdés, Ruggero Cozzi, Ricardo Sustil y Oscar Hoefele.

UNA CARRERA ORIGINAL.— Con el fin de satisfacer las numerosas peticiones de los aficionados a las carreras de rutas para motocicletas con cochecitos laterales, el comité directivo del Moto Club ha acordado organizar una carrera para esta clase de máquinas desde la Plaza Italia hasta el fundo de La Reina, en competencia por un valioso challenge.

Los diversos inscritos han firmado un compromiso en el cual estipulan que la carrera se realizará aunque llueva, a fin de poder comprobar la capacidad de los sidecars en carreteras en mal estado.

Como se ve, nuestros motociclistas día a día demuestran mayor entusiasmo por la práctica del popular deporte.

PARTIDA DE CAZA.— Mañana a primera hora un grupo de conocidos motociclistas del Moto Club de Chile, partirán al fundo Polpaico, invitados galantemente por el propietario del fundo, señor Cintolesi.

Entre los inscritos figuran los señores Luis de Castro, Manuel Molina, Arturo Follert, A. Vermehren, Arturo Rodríguez, José Martín, Ruggero Cozzi, Arturo Friedemann, Miguel Garimanli, Oscar Hoefele.

AUTOMOVILISMO

EL RAID POR EL GRAN PREMIO "MOET & CHANDON 1920". —Será controlado oficialmente por el Aero Club de Chile.— La más importante prueba automovilística que se presenta para el presente año es la instituída por los señores Zerboni Rossi y Cía., distinguidos deportistas que se han dirigido al Aeor Club de Chile para que esta prestigiosa institución controle oficialmente el raid Moet y Chandon 1920, para cuya prueba la aludida firma pone a disposición la suma de 10,000 francos, que será para el vencedor.

El recorrido que comprenderá el "Gran Premio Moet & Chandon 1920" no se ha definido todavía, pero la comisión de automovilismo del Aero Club de Chile tiene proyectado que el raid sea hacia La Serena, que es verdaderamente el recorrido más interesante que podríamos presenciar.

Sabemos que numerosos aficionados tomarán parte en el raid por el "Gran Premio Moet & Chandos 1920".

A continuación copiamos la carta enviada por el Aero Club de Chile a los señores Zerboni, Rossi y Cía.

"Santiago, 24 de Mayo de 1920. —Señores Zerboni, Rossi y Cía.— Presente.— Muy señores míos:

Tengo el agrado de comunicarles que el Directorio de esta institución ha tomado nota de la carta que ustedes se han servido enviar por intermedio del miembro de este Club, señor Emilio Karstulovic, en la cual ofrecen poner a mi disposición la cantidad de 10,000 francos con los cuales se intituiría el Premio Moet y Chandon 1920, para una carrera de automóviles sobre las principales carreteras del país.

El generoso desprendimiento de ustedes y sus deseos de querer contribuir al fomento de uno de los más bellos sports, no ha podido menos que encontrar la más franca aceptación de parte de este Directorio, quien se complace en testimoniar en sus actas sus mejores agradecimientos para ustedes, que con su determinación abren nuevos horizontes de mayores progresos a los aficionados al automovilismo.

Sírvanse aceptar los sentimientos de mi mejor consideración.— (Firmado) **Jorge Matte G.**, presidente. — **Armando Venegas**, secretario general".

ATLETISMO

IRIS SPORTING CLUB.— A las 8.30 A. M. de hoy se desarrollará en conmemoración del 4.o aniversario de este club el siguiente programa deportivo en los Campos de Sport de Ñuñoa.

1.o.— 100 metros.
2.o.— Lanzamiento de la bala.
3.o.— Salto alto con impulso.
4.o.— Carrera de posta de 400 metros (4x100).
5.o.— Salto triple.
6.o.— Carrera 200 metros planos.
7.o.— Carrera 1,500 metros planos.

Programa oficial de la tarde a la 1.30 P. M.:

1.o.— Carrera 100 metros planos.
2.o.—Lanzamiento de la bala.
3.o.— Carrera 400 metros planos.
4.o.— Salto alto con impulso.
5.o.— Carrera 1,500 metros planos.
6.o.—Lanzamietno del dardo.
7.o.— Carrera 800 metros planos.
8.o. —Lanzar el disco.
9.o.— Carrera de pelotas.
10.o Carrera de 5,000 metros planos.

En este último programa tomarán parte los cubs Estrella de Chile, Gold Cross e Iris Sporting Club .

Se disputará una hermosa copa donada por la Asociación de Cultura Popular.

SANTIAGO ATLETICO. — El campeonato interno anunciado para hoy Domingo ha sido suspendido hasta nuevo aviso.

— Víctima de un accidente se encuentra enfermo el entusiasta socio cuatro veces internacional, señor Leopoldo Palma. Se medicina en Bascuñán 1418.

CLUB ATLETICO LAUTARO. —La secretaría ha sido trasladada a la casa del señor presidente, Avenida Padre Mariano, 37.

CLUB ATLETICO CAUPOLICAN. — En la última asamblea general se tomaron las siguientes resoluciones:

1.a Realizar un campeonato interno mañana Domingo, a las 2 P. M., en Ñuñoa.

2.a Nombrar a los señores S. Valdés S., J. Pineda S. y Raúl Rodríguez, como miembros de la comisión de atletismo y a los señores J. Benavides y M. Montt como entrenadores del Club.

3.o Aceptar las solicitudes de los señores A. Comments, S. Claro, A. Valdivieso, E. Sidimbum, O. Infante, A. Pineaud, J. Benavente, E. Izquierdo, P. Prieto, A. Lizana, A. Aguirre y V. Miranda.

4.o Sólo los que intervengan en el torneo interno del 30 serán tomados en cuenta para el torneo del 6 de Junio de la Asociación Atlética de Santiago.

BOX

REGLAMENTACION DE LOS ESPECTACULOS DE BOX

Nuevo decreto

Con fecha de ayer, el señor Alcalde ha dictado un decreto, sugerido por la comisión de técnicos nombrada por él, por el cual comienza a reglamentar los espectáculos boxeriles.

En lo sucesivo ningún permiso de pelea será autorizado sin que antes los peleadores no se hayan sometido a un examen por el médico de ciudad.

Además, el contrato de pelea deberá ir acompañado de un certificado de la Federación de Box, que acredite el buen entrenamiento de los contendores, y por último, dispone que los peleadores se comprometan a ceder su correspondiente premio, en caso que el match, a juicio de la comisión técnica municipal, resulte un arreglo.

Desde que la Federación se fundó, los contratos de pelea están sujetos a la nueva reglamentación que la comisión municipal ha querido hacer suya.

SIEMPRE LOS "TONGOS"

(Colaboración)

Aquí, como en todas partes del mundo donde se practica el saludable deporte del box, se habla de los famosos "tongos", que quiere decir: fraude al público, cometido por dos contendores en un ring; que ellos simulan hacer pelea; que ellos no se dañan lo suficiente como el público deseara; todo esto con objeto de echarse al bolsillo, sin más sacrificio, el dinero que por premio les ofrece un empresario.

Aquí como en todas partes, repito, huelgan estos comentarios después de ciertas peleas, pero en ninguna parte, según he notado, se hacen más a menudo estos comentarios como entre nosotros: Tongo, es la pelea donde no resulta victorioso el contendor favorito; Tongo, la pelea donde el público la pronostica sangrienta y resulta no serla. Tongo, aquella en que se anuncian veinte vueltas y donde uno de los contendores por agotamiento o incapacidad pide la esponja, y sin caer antes de la décima. Tongo, y esto es lo más injusto, cuando uno de los contendores tiene completamente en su mano a su competidor, se lo demuestra así al público, hace gala de sus conocimientos y pericia al propio tiempo que demuestra su corazón de sportman ante el público, y evidentemente no desea echarlo afuera sino hidalgamente, prefiere ganar su pelea por puntos. Este último caso es a mi modesto juicio, el caso más peligroso, pues se expone el ganador, a una repentina reacción del perdedor, pero no por ello, debe ser poco digno de aplauso tal conducta.

Es evidente y bien natural que nosotros estemos más expuestos que en otros países donde este arte está más desarrollado, a ver peleas malas, peleas de poco interés, que, con el número contado de boxeadores, nos cueste mucho más encontrar parejas bien equiparadas, cosa que constituye para nosotros una verdadera casualidad.

En Estados Unidos, país que está a la cabeza en el arte boxeril, el público comprende tres clases de peleas que son: las peleas buenas, las malas y los "tongos", que son severamente castigados igual que aquí. El público nuestro, desgraciadamente no comprende sino las peleas buenas, y todo lo demás ha dado en llamarlo "tongos". De una pelea buena nuestro público, como es natural, se retira satisfecho, pero una pelea mala la convierte implacablemente en "tongo", hace responsable de ello a la Federación y se impacienta porque ésta no decreta un fuerte castigo, se ponen artículos en los diarios, preguntando: ¿Qué hace la Federación? Se olvida que la Federación no puede castigar a un contendor cuando a todas luces no pudo hacerlo mejor, por causas, en cada caso, diversas, ya sea porque el contendor no es mejor, ya sea porque el contendor que estaba hasta dos días antes de la pelea en perfectas condiciones, en la víspera se pasó de preparación, como es común verlo en toda clase de deportes. El papel de la Federación en estos casos, no es otro que bajar de categoría al peleador después de definir el motivo de la mala pelea.

Desgraciadamente nuestro público tiene una gran predisposición a descubrir un "tongo" en cada pelea. Muchas ocasiones he tenido para comprobar esto que digo. He presenciado peleas sobre las cuales el grueso público no ha tenido la menor duda, y sin embargo he oído a algunos que sufren de esta predisposición crónica, por decirlo así explicar con lujo de detalles la forma técnica (?) cómo fué desarrollado el presunto "tongo".

Es verdaderamente lamentable que predomine entre nosotros ese criterio. Es asimismo lamentable que el público tenga tan poca confianza en una institución como la Federación de Box, que mal que mal es dirigida por un grupo de caballeros distinguidos y honorables que no desean otra cosa que presenciar y hacer presenciar buenas peleas, que si se ocupan en reunirse todos los Lunes, desatendiendo por un par de horas sus quehaceres cotidianos, es con el exclusivo objeto de llevar adelante una labor como la de fomentar el arte del boxeo entre nosotros, la de interponer sus conocimientos para que las peleas se hagan con la mayor seriedad y la de fiscalizar a los boxeadores en defensa de sus propios intereses.

Es asimismo lamentable que el público se haya traducido en juez injusto, pues con ello sugestiona a aquellos que nada entienden sobre el particular y sugestiona también a las autoridades locales, que no tienen ningún motivo para considerarse autoridades en el complicado sport del box. Estas autoridades, en vista del clamoreo de esos jueces injustos, para barajar los intereses del público, y con toda razón, ya que no es competente en este ramo, suelta decretos y nombra comisiones que en la práctica no sirven para otra cosa que para entorpecer la acción de la Federación. Llegará el día en que se descubra un verdadero y legítimo "tongo" y entonces el público notará como por su culpa tanto la Federación como las comisiones municipales tratarán de traspasarse la responsabilidad recíprocamente y entonces, ¿que resultará? Decretos y más decretos o lo que da lo mismo palos de ahogados o sea un ridículo ante el extranjero, que nos avergonzará.

Esta mi modesta opinión, es la autora de este artículo y mi objeto no es otro que el de coadyuvar porque las cosas tomen alguna vez el verdadero camino.

¡Menos iniciativa para buscar la pillería, que cuando la haya, hay personas autorizadas, competentes y honradas para descubrirla y muy deseosas de castigarla! ¡Más sentimiento de sportman!

Es bien recomendable que los reclamadores cuando vean anunciarse alguna pelea que no les guste, no vayan a verla y hagan lo mismo que cuando no van al teatro por no gustarle la compañía que actúa.

Una pelea que es un "tongo" no puede pasar desapercibida ante la Federación de Box ni siquiera ante un referee de mediana capacidad y de esto que digo, yo respondo.—. (Fmdo.) **Federico Helfmann.**

SOBRE EL MATCH LILLO-MORO.— Se nos escribe:

"Las deficiencias anotadas en este match han sido achacadas a la Federación de Box, lo que no nos ha extrañado por ser ya práctica muy antigua. La injusticia que esto envuelve salta a la vista, después de las declaraciones que se han hecho públicas y que se hicieron valer en la sesión que celebró su Directorio el Lunes próximo pasado.

Los certificados médicos comprobaban el buen estado de salud de ambos contendores. El vicepresidente de la Federación, señor Taliman, se impuso diariamente del training de Moró, por haberlo efectuado en su gimnasio. Los directores señores Ugarte y Levi acompañaron a este en varias ocasiones a subir el cerro San Cristobal a las 6 1|2 de la mañana.

Sería ridículo exigir que la Federación vigilara a los boxeadores fuera de su entrenamiento y se cerciorara diariamente de la hora en que se acostaban y si después de acostados se levantaban a correrías nocturnas. Esto no cabe en ningún cerebro bien constituído.

La Comisión Municipal, en el informe que ha presentado a la Alcaldía sobre este match, le indica que debe exigir de los peleadores un certificado del médico de ciudad. Los miembros de dicha comisión, a quienes atiende posiblemente este facultativo en sus dolencias, estiman tal vez que los médicos de la Federación señores Aldunate, Castañeda, Paredes y Contreras no tienen los méritos suficientes para otorgar un certificado de salud. Esto es también sobradamente ridículo.

Todo individuo que sube al ring, sabe que debe hacerlo en perfecto estado de training. Si un boxeador se pasa de training en su afán por presentarse en la mejor forma posible (caso presente) no es la Federación la llamada a adivinar esta eventualidad, máxime si el propio interesado no se ha dado cuenta de ello.

Hasta ahora se han presentado sólo dos casos de esta naturaleza: el de Downey en su segunda pelea con Lillo y el de que nos ocupamos. En el caso de Downey, a nadie se le ocurrió culpar a la Federación, pero como ahora tenemos una Comisión Municipal cuyo único objeto es molestar a la Federación, ya ha quedado explicada científicamente la defección de Moró. La Federación tiene la culpa.—X.

LA PELEA DE ANOCHE. — Debido a la fuerte lluvia que caía anoche, debió suspenderse el match a 10 rounds que debían sostener Pablo Muñoz - Manuel Aránguiz.

Es posible que se realice el próximo 12 de Junio.

ASOCIACION DE CENTROS DE BOX DE SANTIAGO. — Publicamos a continuación el programa de las peleas que se efectuarán mañana Domingo en el Gimnasio Tallman, Libertad 755, a las 10 P. M.

1. Match a 6 rounds por el campeonato peso Mosca entre los señores Alejandro Lecaros, del Centro James Perry y Fernando Hernández del Royal.

2. Match a 6 rounds por el campeonato peso Gallo entre los señores Manuel Soto, del Centro Eddie Polo y Abraham Leiva del Heriberto Rojas.

3. Match a 6 rounds por el campeonato peso Gallo entre los señores Juan Aguilar, del Centro Exequiel Vilches y Samuel Becerra, del Railway.

En caso de empate en cualquiera de las peleas anunciadas, el referée deberá prolongarla 2 rounds, según acuerdo de la Asociación. Amenizará el espectáculo una buena banda de músicos, y se efectuará aunque llueva.

ATLETICO BOXING CLUB JAMES PERRY.— Entusiasmo existe por asistir a la función deportiva dedicada a la memoria del iniciador del box en Chile, señor James Perry, que se llevará a efecto el 1.o e Junio en el Circo Hippodrome.

El Atlético Boxing Club, que lleva su nombre organiza esta velada a beneficio de su Centro.

El programa lo publicaremos mañana.

Para Ud.
será un
GRAN BENEFICIO
el obtener
NUESTROS REPUESTOS
FORD
LEGITIMOS
de las acreditadas firmas:
"Barckley Ralston",
"Edelman" y "Willys"
Todas Grandes Fábricas
que se ocupan principalmente en la construcción de repuestos para diversas marcas de automóviles, ESPECIALMENTE para los
"FORD"
REPUESTOS
fabricados con el famoso
ACERO AL VANADIO
resultando ser un
100 o|o
MEJORES
que los de otras fábricas.
Tenemos el gusto de llamar la atención de los señores
DUEÑOS DE GARAGES y CASAS DEL RAMO
hacia el completo surtido que acabamos de recibir, garantizándoles que sus clientes quedarán altamente satisfechos por la gran calidad de nuestros repuestos
LEGITIMOS
FORD
de las firmas referidas, que ofrecemos al MENOR precio en plaza.
BESA y Cía.
IMPORTADORES
SANTO DOMINGO 867

Erlanger-Export
Excelente cerveza oscura

Las memorias del Mariscal Hindenburg (56)

LA EXCLUSIVIDAD PARA LA PUBLICACION EN CHILE DE ESTAS MEMORIAS, HA SIDO ADQUIRIDA POR "LA NACION".

Amiens queda en poder del enemigo y a la ciudad le toca sólo nuestro fuego a gran distancia, que pueda inquietar las arterias de las comunicaciones del enemigo, es cierto, pero sin cortarlas.

¡Había llegado a su fin "la gran batalla" en Francia!

LA BATALLA DE LYS

Entre los planes de batallas para el comienzo de la campaña del año 1918 figuraba un trabajo sobre un ataque contra la posición inglesa en Flandes. El trabajo tenía por base la idea de dirigirse contra el ala septentrional inglesa que sobresalía al Este a ambos lados de Armentiéres, para provocar su derrumbamiento sobre un avance en dirección a Hazebrouck. Eran muy lisonjeras las perspectivas que tal operación presentaba en el caso de tener éxito, pero importantes consideraciones se oponían a la realización del ataque. Era, en primer término, evidente que nos encontraríamos allí con el más fuerte de los grupos ingleses. Estos, concentrados en un espacio relativamente reducido, estaban perfectamente en condiciones de contener nuestro asalto después de un breve avance. Por tal ataque nos expondríamos precisamente al peligro que quisiéramos evitar. A esto hubo que agregar las dificultades que ofrecía para el ataque el terreno de ambos lados de Armentieres. Habría que atravesar, ante todo, las praderas del Lys, de varias millas de ancho y bajas estaban inundadas en vastas extensiones durante el invierno, y convertidas en pantanos durante semanas en la estación de primavera, un verdadero espanto para las tropas que ocupaban allí posiciones de defensa. Al Norte del Lys el terreno se levantaba gradualmente y luego de un modo más acentuado, hasta las poderosas posiciones elevadas que tienen sus ángulos más fuertes cerca de Kemmel y de Cassel.

No podía pensarse del todo en la realización del ataque mientras las tierras bajas del Lys no estuvieran algo transitables. No había que esperar con alguna sinceridad que esa tierra se secara suficientemente antes de mediados de Abril, suponiendo condiciones meteorológicas normales. No creíamos poder aplazar por tanto tiempo el comienzo de la lucha decisiva en el Oeste. Es que debíamos tener siempre presente la posibilidad de una intervención de los Estados Unidos. A pesar de las consideraciones que existían contra el ataque, hicimos prepararlo, a lo menos, en teoría. Se pensaba poner en práctica el plan en el caso de que nuestra operación cerca de San Quintín indujera al comando enemigo a retirar considerables fuerzas de Flandes para oponerlas a nuestra irrupción.

Este caso se produjo a fines de Marzo. Tan pronto como pudimos ver que nuestro ataque en dirección al Oeste dentro de la que quedaba paralizado, resolvimos volver a nuestra operación en el frente del Lys. A una consulta que hicimos al grupo de ejércitos del príncipe heredero Rupprecht se recibió la siguiente respuesta: ya es posible el ataque por las tierras bajas del Lys, gracias al tiempo seco del comienzo de la primavera. Los comandos y las tropas procedieron a preparar el ataque con gran actividad.

El 9 de Abril, el aniversario de la gran crisis de Arras, se levantaron nuestras tropas listas para el asalto de las posiciones cubiertas de lodo en el frente del Lys, desde Armentieres hasta La Bassée. Es cierto que no avanzaban por el pantano removido por granadas y minas, entre las excavaciones producidas por granadas, profundas y llenas de agua, o por los pocos puntos de tierra algo firme, en anchas columnas de ataque, sino casi siempre en pequeñas secciones y en columnas muy angostas. Bajo la protección del fuego de nuestra artillería y lanzaminas, y a pesar de todos los obstáculos naturales y artificiales tuvo buen éxito el avance iniciado por sorpresa, en el que parece que no creían los ingleses ni los portugueses intercalados entre ellos. Las tropas portuguesas abandonaron el campo de batalla en una fuga precipitada y renunciaron definitivamente a la lucha en favor de sus aliados. Es verdad que la configuración del terreno dificultaba mucho que aprovecháramos la sorpresa y el fracaso de los portugueses; sólo con dificultades pudieron avanzar detrás de la infantería algunos cañones y carros de municiones. Al anochecer llegamos, sin embargo, al Lys y lo atravesamos en un punto. La decisión dependía también en este caso de la marcha de los sucesos

pectivas eran favorables momentáneamente. El 10 de Abril éramos dueños de Estaires; ganábamos terreno también, especialmente en la región Noroeste de Armentiéres. En el mismo día extendimos nuestro ataque hasta la región de Wytschaete. Tomamos de nuevo por asalto las ruinas de Messines, que habían sido objeto de repetidas luchas.

El día siguiente nos dió también nuevos triunfos y nuevas esperanzas. El enemigo evacua a Armentiéres, y Merville cae en nuestro poder. Nos acercamos desde el sur a la portentosa altura, desde la cual el enemigo dominaba nuestro ataque con la vista y con la artillería. Desde allí los progresos se vuelven menos importantes. Pronto cesan por completo en dirección al Oeste y disminuyen en una forma inquietante en dirección a Hazebrouck. En el centro ocupamos en los días siguientes a Bailleul y desde el sur sentamos pie en el terreno montañoso.

Las dificultades de las comunicaciones entorpecían, como si fueran cadenas, los movimientos por las tierras bajas del Lys, de nuestras tropas que atacaban desde el Sur. Las municiones pasaban sólo en cantidades insuficientes y podíamos abastecer a nuestras tropas con lo necesario sólo gracias al botín hecho en el campo de batalla conquistado hasta ese momento.

Nuestra infantería sufre extraordinariamente en la lucha contra las ametralladoras enemigas y amenaza extenuarse si no detenemos nuestro ataque durante algún tiempo. Por otra parte, la situación requiere con urgencia una decisión. Nos habíamos colocado en una de aquellas crisis en las que el ataque es muy difícil y arriesgada la defensa. La salida

obtener permaneciendo firmes en nuestras posiciones, sino sólo avanzando.

Tenemos que tomar por asalto el monte Kemmel. Ese monte está a nuestra vista desde años como una mole. Hay que suponer que el enemigo lo ha convertido por medio de construcciones en el punto principal de apoyo de sus posiciones en Francia. Las vistas sacadas por nuestros voladores revelan probablemente sólo una parte de los detalles de las instalaciones de defensa que hay allí. Creemos, sin embargo, que la impresión exterior que produce el monte es más grande que su valor real. Habíamos hecho tales experiencias en otros objetivos de nuestros ataques. Las tropas selectas que habían mostrado su voluntad y revelado su fuerza en el paso de la Torre Roja, en los combates en los montes de Transilvania, en las montañas de Serbia y Albania y en los Alpes de la Alta Italia, conseguirían probablemente también aquí lo que parece imposible.

Era condición preliminar para el éxito de nuestro ataque ulterior en Flandes inducir al comando francés a que deje a su aliado inglés toda la carga de la lucha en esa región. Por eso llevamos el 24 de Abril un nuevo ataque cerca de Villers-Bretonneux, esperando que el comando francés pensaría más en Amiens que en prestar ayuda a su amigo inglés, que se encuentra en una situación difícil en Flandes. Pero fracasa ese ataque. En cambio, la defensa inglesa falla el 25 de Abril bajo el primer asalto. La pérdida de ese punto de apoyo sacude todo el frente enemigo en Flandes. El enemigo empieza a retirarse del arco de Ypres que había ensanchado en luchas de meses en el año 1917.

por razones políticas no quiere perder. Pero la decisión en Flandes no debe producirse cerca de Ypres sino desde el Sudeste en el ataque en dirección a Cassel. Si conseguimos avanzar en esa dirección, debería ponerse en movimiento hacia el Oéste todo el frente anglobelga en Flandes. Así como hace un mes, cuando pensábamos en Amiens, se ensanchan también ahora nuestras esperanzas y se extienden hasta la costa del canal de la Mancha. Creo sentir cómo la Inglaterra entera persigue con suma ansiedad la continuación de la batalla en Flandes.

Caído el bastión gigantesco, el monte Kemmel, no tenemos motivo para retroceder ante las dificultades del ulterior ataque. Es verdad que recibimos informaciones sobre el fracaso de algunas de nuestras tropas. Se cometen también de nuevo errores en el campo de batalla y se producen omisiones. Pero tales errores y omisiones son inherentes a la naturaleza humana. El que las cometa en menor número es dueño del campo de batalla. Lo hemos sido hasta ahora y queremos serlo en adelante. Triunfos como los del monte Kemmel arrastran no sólo a la tropa que los consiguió, sino que estimulan a ejércitos enteros. ¡Adelante, pues, por el momento a lo menos hasta Cassel! Desde allí nuestra artillería de mayor calibre puede alcanzar a Boulogne y Calais. Ambas ciudades están repletas de depósitos de materiales de guerra ingleses; son además, los principales puertos de desembarco por el poderío militar de Inglaterra. Ese poderío ha fallado en el monte Kemmel de un modo sorprendente. Si conseguimos ajustar allí nuestra cuenta con los ingleses, tenemos seguramente

francesa. Inglaterra está probablemente perdida en Flandes. Pero esa ayuda llega en el momento más crítico para Inglaterra. Con ira en el corazón hacia el amigo que había abandonado el monte Kemmel, tratan las tropas francesas que llegan de arrebatarnos este punto de apoyo. ¡En vano! Pero nuestros últimos grandes ataques contra las nuevas posiciones franco-inglesas tampoco tienen éxito a fines de Abril.

El primero de Mayo pasamos a Flandes a la defensa, o más bien dicho, como esperábamos en ese momento, a una defensa momentánea.

LA BATALLA DE SOISSONS Y REIMS

Conservamos también después de terminados los combates en Flandes la dirección que habíamos tomado para el logro de nuestro gran objetivo. Quisimos también más tarde sacudir de tal modo la estructura enemiga por medio de golpes parciales, íntimamente ligados entre sí que se produjera alguna vez un derrumbamiento. Un apunte que hicimos entonces caracteriza nuestros propósitos en los términos citados. Inglaterra fué salvada por Francia, dos veces en momentos de extremada crisis: es posible que la tercera vez consigamos una victoria decisiva sobre ese enemigo. El ataque contra el ala septentrional inglesa quedaba también más tarde sin el punto que inspiraba nuestras operaciones. El resultado de la guerra dependía, a mi juicio, de la rápida realización de ese ataque. Si llegamos a la costa del canal

INFORMACIONES COMERCIALES, INDUSTRIALES Y AGRICOLAS

CAMBIO

BANCARIO .. .. .. 11 31|32
COMERCIAL .. .. .. 12 1|32

EQUIVALENCIAS DEL CAMBIO BANCARIO

LA LIBRA VALE .. $ 20.05.22
EL DOLAR 5.27 3/4
EL FRANCO 0.41.40
LA LIRA 0.30.84
LA PESETA 0.86.02
EL NAC. ARG. 2.29 3/4

Premio del oro: 81%

VALOR DEL PESO ORO DE 18 PENIQUES

Al cambio bancario de 11 31|32, el peso oro de 18 d vale $ 1.50.39. Como el recargo comercial es de 1 por ciento, hay una diferencia de 0.81 por ciento.

LOS BANCOS QUE SE EXPRESAN, HAN FIJADO LOS CAMBIOS SIGUIENTES:

Banco Español de Chile — Mayo 29.

Plazas	90 d|v.	A la vista
Londres	11 31|32	11 3|4
La libra vale	20.05	20.42

Banco de Chile — Mayo 29.

Plazas	90 d|v.	A la vista
Londres	11 31|32	11 3|4
Paris	2.41 1|2	2.37 1|4
N. York	—	5.27 3|4
Italia	3.24 1|4	3.18 1|4
España	1.16 1|4	1.14
Argentina	—	2.29 3|4

BOLSA DE COMERCIO

MOVIMIENTO

De regular importancia fué el movimiento desarrollado ayer en acciones en la única rueda oficial del mercado bursátil.

Las operaciones fueron reducidas y escaso el monto de lo transado.

En bonos se anotaron conformes en Caja 8-1, 7-1 e Hipotecarios 8-1, corrientes y de fecha determinada.

A continuación se detalla la cantidad y títulos de las acciones y bonos transados durante la hora oficial, como asimismo las ofertas y demandas habidas durante el día.

Primera rueda

10000 Caja 7-1, 93 1|4.
22000 Caja 7-1, 93 3|8.
300 Banco Nacional, 56.
200 Banco Industria, 23.
100 Banco Nacional, 56.
6000 Hip. 8-1, 97 1|2.
16000 Caja 7-1, 93 1|2.
14000 Caja 8-1, 101 7|8.
200 Viñas, 61.
40 Gas, 106.
100 Teleg. Comercial, 44.
15000 Hip. 8-1, 1914, 98.
500 Antofagasta, Junio 17, 206.
350 Banco Nacional, 56.
250 Banco Francés, 55 3|4.
400 Viñas, Junio 17, 61.
100 Llallagua, Junio 17, 275.
200 Máfil, Junio 17, 118.
500 Lota, Junio 17, 63 1|4.
200 Fuegos, 101.
100 Antofagasta, Junio 17, 205.
100 Tocopilla, Junio 17, 38.
4000 Hip. 8-1, 98 1|2.
400 Lota, 64.
200 Llallagua, Junio 17, 276.
5 Gas, 106.
200 Lota y C., Junio 17, 63 3|4.

OFERTAS, DEMANDAS Y ULTIMAS COTIZACIONES

BONOS

Caja 8-1.—Quedó vendedor en rueda por 19000 a 101 7|8.
Caja 7-1.—A 93 1|2 hubo comprador en rueda por 50,000.
Caja 6-1.—Quedó comprador en rueda a 84 1|2 por 14 mil.
Hip. 8-1.—En rueda quedó vendedor a 97-1|2 por 50 mil.
Garantizador 8.—A 84 1|2 quedó vendedor en rueda por 100 mil.

ACCIONES BANCARIAS

Chile.—A a 197 1|2 quedó en rueda comprador por 12 y 300 acciones.
Español.—En rueda quedó vendedor a 186 por 200 acciones. Cerraron con transacción a 185 al contado.
Hip. de Chile.—Por 25 acciones hubo comprador en rueda a 640.
Francés.—A 56 en rueda quedó vendedor por 150 acciones.

SOCIEDADES MINERAS

Llallagua.—Para Junio 17 en rueda quedó vendedor a 276 por 150 acciones. Cerraron con vendedor a 269 y medio para Junio 17.
Gatico.—A 20 hubo comprador en rueda por 500 acciones para Junio 3.
Lota y Coronel.—En rueda se ofrecieron comprar para Junio 17 1,000 acciones a 63 3|4. Cerraron con transacción a 62 1|2 para Junio 17.
Caylloma.—Para Junio 17 quedó vendedor en rueda a 11 por 100 acciones. Cerraron con vendedor a 10 3|4 para Junio 3.
Vacas.—En rueda hubo comprador a 5 1|2 al contado por 100 acciones y a 5 3|4 por 1,000 para Junio 17 y vendedor a 5 3|4 al contado por 200. Cerraron con comprador a 5 7|8 para Junio 17.
Arauco.—Para Junio 17 quedó comprador en rueda a 10 1|8 por 1,000 acciones y vendedor a 10 1|4 por 500 para la misma fecha.
Domeyko.—En rueda se ofreció vender para Junio 17 a 34 3|4, 100 acciones. Cerraron con vendedor a 34 para Junio 3.
Araca.—Para Junio 17 quedó comprador en rueda a 56 1|2 por 100 acciones.
Marta.—Para Junio 3 hubo comprador en rueda por 200 acciones a [illegible]
San José de Oruro.—A 10 se ofreció en rueda vender 100 acciones.
Central.—Para Junio 3 se ofreció comprar 1,000 acciones a 10.
Huanuni.—Cerraron con vendedor a 79 para Junio 3.
Tocopilla.—Cerraron con vendedor a 38 para Junio 17.

SOCIEDADES SALITRERAS

Antofagasta.—Comprador en rueda a 204 1|2 para Junio 17 por 100 acciones y vendedor a 205 para la misma fecha y por igual número. Cerraron con comprador y transacción a 204 para Junio 17.
Loa.—Para Junio 17 quedó comprador en rueda por 500 acciones a 108 y vendedor por 100 a 110 para igual fecha.
Lastenia.—En rueda se ofreció vender para Junio 3, 100 acciones a 74. Cerraron con vendedor a 72 1|2 para Junio 17.
La Unión.—Comprador a 18 quedó en rueda por 300 acciones para Junio 17 y vendedor a 19 por 500.
Chilena.—Se ofreció en rueda comprar para Junio 17,500 acciones a 35.

SOCIEDADES INDUSTRIALES

Gas de Santiago.—Comprador en rueda a 106 por 30 acciones.
Viña.—En rueda hubo comprador a 60 1|2 por 200 acciones y vendedor a 61 1|2 por 100 para Junio 17.
Malvoa.—A 31 3|4 al contado quedó vendedor en rueda por 150 acciones.
Cemento Melón.—Para Junio 3 se ofreció en rueda vender a 31, 100 acciones.
San Bernardo.—En rueda quedó comprador por 50 acciones a 120.
Tattersall.—Vendedor en rueda por 100 acciones a 169.
Telégrafo Comercial.—Vendedor en rueda a 44 por 100 acciones.
Laboratorio Chile.—En rueda se

SOCIEDADES DIVERSAS

Club Hípico.—En rueda quedó comprador por 1 acción a 14,000.

OPERACIONES en VALPARAISO

Unica rueda

20000 Hip. 8, 97.
1000 Caylloma, Junio 17, 11.
200 Fuegos, Junio 3, 100.
3000 Caja 8, 102.
100 Vacas, 5 3|4.
200 Llallagua, Junio 17, 276.
600 Llallagua, Junio 17, 277.
100 Llallagua, Junio 3, 275.
600 Gaticos, Junio 17, 21.
100 Banco Español, 188.
200 Gaticos, Junio 3, 21.
300 Lota y C., Junio 17, 63.
9000 Caja 8, 102 1|4.

LETRAS

Vendedor, 12; comprador, 12 1|32.

ORO

Vendedor, 81.20; comprador, 81.

VALOR DE LA LIBRA ESTERLINA EN DOLLAR AMERICANO DURANTE LOS DIAS DE LA SEMANA, SEGUN COTIZACION DEL BANCO ANGLO SUD AMERICANO

Lunes 24: $ 3.87.
Martes 25: $ 3.84.
Miércoles 26: $ 3.84 1|2.
Jueves 27: $ 3.86.
Viernes 28: $ 3.91.
Sábado 29: $ 3.91.

TITULOS DE SOCIEDADES Y BONOS QUE VARIARON DE PRECIO, DURANTE LA SEMANA QUE TERMINO AYER

Subieron

Caja 6-2, de 90 a 93 1|8.
Caja 7-1, de 92 7|8 a 93 1|2.
Caja 7-2, de 93 a 93 1|2.
Garantizador 7, de 81 a 85.
Hipotecario 6-2, de 81 a 82.
Hipotecario 7-2, de 88 1|2 a 89.
Hipotecario 8-1, de 97 a 97 1|2.
Hipotecario 8-2, de 96 a 97-1|2.
Hip. Valp. 8, de 95 a 97.
Nacional 8-1, 95 1|2 a 96.

Bancos

Chile, de 197 a 198.
Francés de 55 1|2 a 55 3|4.
Garantizador, de 14 a 20.

Mineras

Araca, de 53 a 56 1|2.
Central, de 10 a 10 1|4.
Chañarcillo, de 33 a 40.
Domeyko, de 33 a 34.
Gatico, de 19 a 21.
Huanillos, de 8 1|2 a 10.
Huanuni, de 78 a 79.
Llallagua, de 267 a 269 1|2.
San Bartolo, de 22 a 25.
Schwager, de 120 a 123.
Vacas, de 5 3|4 a 5 7|8.

Salitreras

Agua Santa, de 153 a 181.
Antofagasta, de 202 1|2 a 204.
Lastenia, de 70 a 72 1|2.
La Unión, de 17 a 18.
Loa, de 106 a 110.

Industriales

Cervezas, de 47 a 48.
Diques, de 102 a 112.
Electricidad, de 96 a 118.
Globos, de 59 a 60 1|2.
Gas de Santiago, de 105 a 106.
Industrial, de 38 a 39 1|2.
Laboratorio, de 65 a 70.
Malvoa, de 31 1|4 a 31 3|4.
Tabacos, de 82 a 84.

Diversas

Crédito y Construcciones, de 22 a 39 1|2.

BAJARON

Bonos

Caja 8-1, de 102 3|8 a 101 7|8.

Bancos

Español, de 187 a 185.
Industria y Comercio, de 23 1|2 a 23.

Mineras

Antequera, de 2 3|4 a 2 1|2.
Caylloma, de 11 1|4 a 10 3|4.
Colquiri, de 4 a 3 7|8.
Lota y Coronel, de 66 3|4 a 62 1|2.
Máfil, de 120 a 118.
Oploca, de 160 a 153.
San José de Oruro, de 10 3|4 a 9.
Tocopilla, de 43 a 38.
Marta, de 21 1|2 a 16 1|2.

Salitreras

Castilla, de 14 a 13 1|2.
Galicia, de 36 1|2 a 36.
Peñón, de 17 1|2 a 17.

Ganaderas

Gente Grande, de 92 a 91.
Tierra del Fuego, de 103 1|2 a 101.

Seguros

Seguros Valparaíso, de 23 1|2 a 23.

Industriales

Buques, de 63 a 61.
Tattersall, de 175 a 169.
Vapores, de 225 a 222 1|2.
Viña, de 62 a 61.

Petrolíferas

Nacional de Petróleos, de 3 a 2.80.

Diversas

Club de Viña, de 495 a 465.

ACCIONES Y BONOS

ULTIMAS COTIZACIONES

BANCOS

		Pagados	Precios	
Chile	$	100	198	c.
Nacional	$	40	56	tr.
Español	$	100	185	tr.
Popular	$	100	129	tr.
Talca	$	100	153	tr.
Gar. de Valores	$	50	20	c.
Francés de Chile	$	50	55 3|4	tr.
Hip. de Chile	$	200	640	c.
Hip. Nacional	$	100	56 1|2	v.
Hip. Valparaíso	$	100	125	tr.
Ind. y Comercio	$	20	23	tr.
Santiago	$	100	159	tr.
SOCIEDADES MINERAS				
Antequera	£	1	2 1|2	v.
Araca	£	1	56 1|2	c.
Caylloma	£	1	10 3|4	v.
Car. de Coronel	£	1	3	tr.
Colquirí (est.)	£	1	3 7|8	tr.
Chañarcillo	£	1	40	v.
Choicas	£	1	11	v.
Domeyko (cob.)	$	25	34	v.
Disputada (cob.)	$	25	24 1|2	v.
Fortuna C. (est.)	$	10	8	v.
Gatico (cob.)	£	1	21	tr.
Huanuni	£	1	79	v.
Llallagua (est.)	£	1	269 1|2	tr.
Lota y Co. (car.)	$	20 oro	62 1|2	tr.
Máfil (car.)	£	50	118	tr.
Monte Blco. (est.)	£		7	v.
Oruro (est.)	$	20	23	v.
Oploca	£	1	153	v.
Pintados (S. no.)	$	18	7	v.
Pod. de Coll. c.)	£	5	25	tr.
San Bartolo (co.)	£	20	25	tr.
S. J. Oruro (est.)	£	1	9	v.
Santa Rita	£	1	6 1|2	c.
Schwager carb.	£	1	123	v.
Taltal (plata)	$	16	16 3|4	tr.
Totoral (plata)	$	10	23	c.
Vacas	$		5 7|8	c.
SOCIEDADES SALITRERAS				
Antofagasta	$	50	204	tr.
Agua Santa	£	1	181	v.
Castilla	£	1	13 1|2	c.
Lastenia	£	1	72 1|2	v.
Boquete	£	5	54	tr.
La Unión	$	20	18	c.
Loa	$	20	110	v.
Perseverancia	$	20	20	c.
Chilena de Sal.	£	1	36	tr.
Galicia	£	1	36	tr.
Peñón	£	1	17	tr.
GANADERAS Y AGRICOLAS				
Anglo Ch. Past.	£	1	5 1|2	v.
Aysen	£	1	46	tr.
Chile-Argentina	£	1	10 1|4	tr.
Gente Grande	£	1	91	tr.
Laguna Blanca	£	1	115	tr.
Rupanco	$	20	55	tr.
Tierra del Fuego	£	20	101	tr.
Vallenar	$	20	55	tr.
COMPAÑIAS DE SEGUROS				
La Alemana	$	125	285	tr.
La Alianza Chil.	$	25	75	tr.
La Americana	$	100	350	v.
La América	$	25	100	tr.
Araucanía	$	25	65	tr.
La Anglo Chilena	$	25	80	v.
La Central	$	25	70	tr.
La Chilena Cons.	$	25	70	c.
La Comercial	$	75	205	c.
La Española	$	100	406	c.
La Francesa	$	60	131	c.
La Franco Ch.	$	25	49 1|2	v.
Germania	$	25	49	v.
La Iberia	$	69 1|2	115	v.
La Industrial	$	25	57	v.
La Internacional	$	35	140	tr.
La Italia	$	100	386	tr.
La Mapocho	$	50	225	v.
La Nacional	$	25	750	v.
Nueva España	$	75	165	v.
La Protectora	$	25	200	v.
La Santiago	$	50	300	v.
La Nacional	$	25	750	c.
La Unión Chilena	$	50	660	v.
SOCIEDADES INDUSTRIALES				
Am. Shoe Fact.	$	100	100	v.
Austral de Mad.	£	1	1 5|8	v.
Cerv. Unidas	$	20	48	v.
Diques	$	100	112	tr.
Chiclayo azuf.	£	1	30	v.
Electricidad	$	50	118	v.
El Globo	$	100	60 1|2	v.
Feria Izquierdo	$	100	127	v.
Gas Santiago	$	50	106	tr.
Gas Valparaíso	$	50	90	tr.
Industrial	$	20	39 1|2	tr.
Laboratorio Chile	$	35	70	c.
Malvoa	$	20	31 3|4	v.
Mercado de la V.	$	100	100	tr.
Penco (azú.)	£	1	56	c.
San Ber. (F. E.)	$	100	120	c.
San Martín (FT)	£	1	1	v.
Tabacos	$	20	80	v.
Tattersall	$	100	169	v.
Tejidos Santiago	$	100	400	v.
Telég. Comercial	$	50	44	tr.
Trans. Unidos	$	50	40	tr.
Vidrios	$	100	150	tr.
Vapores S. A.	$	25 oro	222 1|2	tr.
Volcán	$	50	74	c.
V. del Mar (azc.)	£	1	61	tr.
SOCIEDADES DIVERSAS				
B. de C. de S.	$	1250	200000	tr.
B. de C. de V.	$	5000	215000	tr.
Club Hípico	$	500	13500	tr.
Créd. y Cons.	$	50	39 1|2	tr.

BONOS

C. 5 en £ (31 Ma. y 30 Se.)	88 1|2	c.
Caja 6-1 (30 Ab. y 31 Oc.)	84 1|2	c.
Caja 6-2 (30 Ab. y 31 Oc.)	93 1|8	c.
Caja 7-1 (30 Ju. y 31 Dic.)	93 1|4	tr.
Caja 7-2 (30 Ju. y 31 Dic.)	93 1|2	tr.
Caja 8-1 (30 Ju. y 31 Dic.)	101 7|8	tr.
Gar. 8 (30 Ju. y 31 Dic.)	84	tr.
Gar. 7 (30 Ju. y 31 Dic.)	85	tr.
Gar. 6 (30 Ju. y 31 Dic.)	94	tr.
Hip. 8-1 (31 Ma. y 30 Se.)	97 1|8	c.
Hip. 7-1 (1.o Ma. y 30 Se.)	89	tr.
Hip. 7-2 (1.o Ma. y 30 Se.)	89	tr.
Hip. 8-1 (31 Ma. y 30 Se.)	97 1|2	tr.
Hip. 8-2 (31 Ma. y 30 Se.)	97 1|2	tr.
Nac. 8-1 (1.o Ma. y 30 Se.)	96	c.
Munic. Priva Dic. 8.	93	tr.

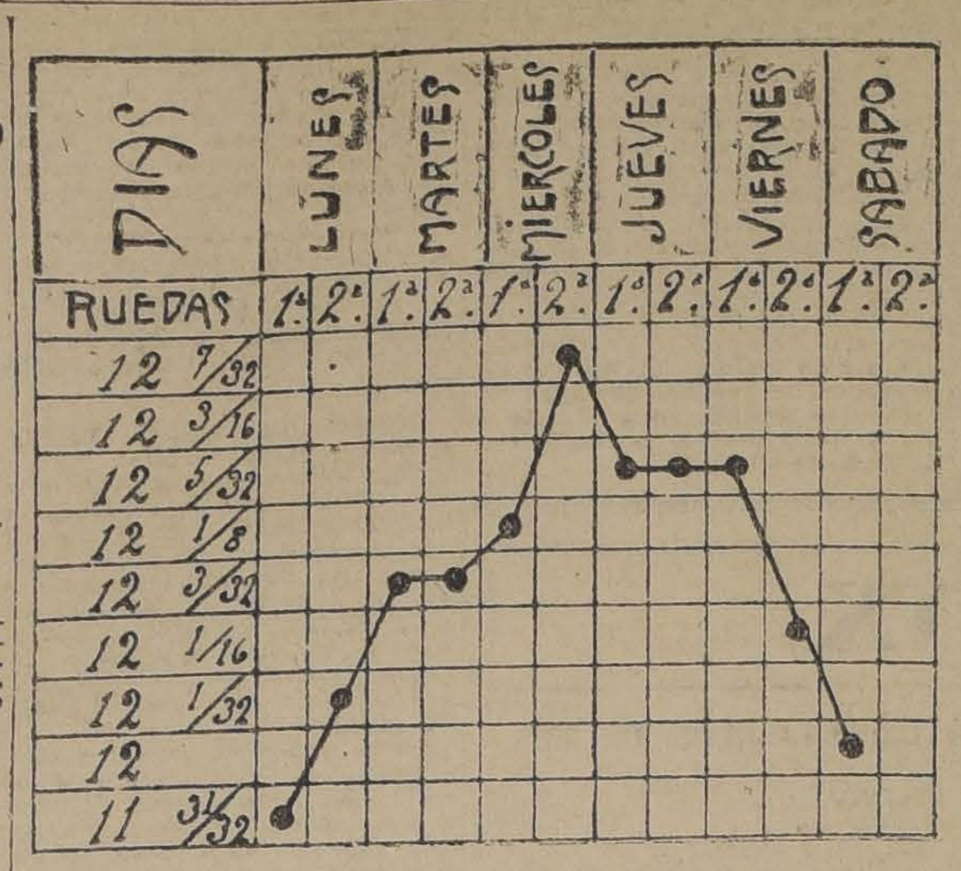

GRAFICO DEL CAMBIO INTERNACIONAL DESDE EL 24 AL 29 DE MAYO DE 1920

FRUTOS DEL PAIS

COTIZACION SEMANAL DE URETA Y Cía. AGENTES COMISIONISTAS

Agustinas 1085—Casilla 1340

Trigos

Trigo blanco del centro, los 100 kilos, sin saco, en Providencia, fijaciones a $ 55.
Trigo candeal corriente, los 100 kilos, con saco, en Alameda, $ 56.

Cebada

Cebada inglesa de primera clase, los 100 kilos, con saco, en Alameda, a $ 46.
Cebada forrajera, los 100 kilos, con saco en Alameda, $ 50.

Harinas

Harina flor cilindro los 46 kilos, con saco, de $ 40 a 41.
Harina de segunda los 46 kilos, con saco, a $ 38.
Harina candeal, los 46 kilos, con saco, a $ 38.

Frejoles

Frejoles caballeros los 100 kilos, con saco en estación, de $ 37 a 38.
Frejoles milagro, los 100 kilos, con saco, en estación, a $ 38.
Frejoles coscorrones, los 100 kilos, con saco, en estación, de 48 a 50 pesos.
Frejoles bayos chicos, los 100 kilos con saco en estación, $ 50.
Frejoles burritos los 100 kilos, con saco en estación, $ 52.

Papas

Papas cazuela, en bodega, a $ 17.
Id. amarillas, en bodega, a $ 16.

Semillas

Semilla de alfalfa chilena, los 100 kilos, con saco, en bodega, de 270 a 300 pesos.
Semilla de trebol rosado, con saco en bodega, $ 140.
Semilla de trébol rosado, clase exportación, con saco, en bodega, 120 pesos.

Varios

Avena los 100 kilos con saco, en estación, $ 30.
Afrecho los 100 kilos con saco, en bodega, $ 19.
Afrechillo los 100 kilos, con saco en bodega, $ 20.
Cera los 46 kilos en bodega, 180 pesos.
Carbón de espino con saco, en bodega, de $ 11 a 12.
Carbón blanco el saco, en bodega, $ 7 a 8.
Lana esquila Marzo, ensacada, en bodega, $ 100.
Lana esquila Marzo, enfardada, en bodega, $ 110.
Maíz amarilla, los 100 kilos, con saco, en Alameda, $ 32.
Maíz colorado, los 100 kilos, con saco en Alameda, $ 32.
Mantequilla, los 46 kilos, en bodega, $ 350.
Miel, los 100 kilos, en bodega, $ 90.
Nueces los 100 kilos con saco, en bodega, 160 a 170.
Pasto primer corte los 100 kilos, en bodega, $ 10.
Pasto segundo corte, los 100 kilos, en bodega, $ 13.
Quesos los 46 kilos en bodega, 170 pesos.
Sal de costa, los 100 kilos en bodega, $ 8 a 12.

Santiago, 29 de Mayo de 1920.
URETA y Cía.

REVISTA COMERCIAL DE PRODUCTOS Y FRUTOS DEL PAIS

(ESPECIAL PARA "LA NACION" DE SANTIAGO)

El mercado atraviesa en este momento por una situación difícil a causa de la paralización de los Ferrocarriles. Todos los precios de los productos en general, se encuentran de alza, por esta razón, la exportación tendrá que resentirse por no poder efectuar embarques con debida oportunidad como también porque los altos precios actuales, no los paga la exportación. Estos altos precios son exclusivamente para consumos locales.

PRECIOS PUESTOS EN CARRO EN VALPARAISO

Avena.—Se puede conseguir comprar, puesto en estaciones de procedencia, de la frontera, a $ 25 los 100 kilos. Puestos en Talcahuano, los tenedores pretenden hasta $ 35 y puesto a bordo en el Norte (puerto salitrero) se pretende hasta $ 40 los 100 kilos.

Arvejas Petit-pois.—La clase Petit-pois sanas han subido a $ 38 los 100 kilos y la clase picada a $ 28 los 100 kilos. Se han embarcado 600 sacos para Liverpool.

Cebada.—Este producto, se encuentra en una situación excepcional, debido a que aún no se cancelan los contratos de las especulaciones efectuadas en Bolsa, que ha sido la causa principal de los elevados precios que mantiene actualmente. Los tenedores por cebada lista pretenden

Los Ferrocarriles son los llamados a solucionar esta situación. Se han embarcado 10,400 sacos para Liverpool.

Cera.—La exportación paga $ 185 por los 46 kilos y los tenedores pretenden $ 185 puesto en las zonas productoras en vista que los FF. CC. no reciben carga, por no ser producto alimenticio.

Frejoles.—Sólo se han embarcado 102 sacos para Liverpool y 2,000 sacos para Buenos Aires. Estos insignificantes embarques, prueban con evidencia el desalentador estado del mercado en frejoles, para la exportación, en cambio, para el consumo local, los precios están en las nubes, como ser:

Frejoles bayos, nuevos, $ 55 los 100 kilos.
Frejoles caballeros, nuevos, $ 42 los 100 kilos.

Garbanzos.—No hay ningún embarque para la exportación, pero para el consumo local, los precios están firmes. Cotizo:

Clase regulares, $ 65 los 100 kilos.
Clase chicos, $ 60 los 100 kilos.

Harina.—Este artículo sigue la tendencia del trigo, es decir, de alza principalmente las partidas que se encuentran listas en bodega. Cotizo: $ 42 los 46 kilos. Sería una obra humanitaria el que los Ferrocarriles destinaran trenes completos para el acarreo de la harina a Valparaíso y poder comer un pan barato por ser este alimento el principal de mayor necesidad para el consumo general.

Lanas.—Por cables recibidos de Inglaterra, se conoce que los precios de las lanas han bajado un 40 por ciento, en vista de que se está introduciendo los nuevos trajes de kaki que no se emplea la lana y la demanda es reducida.

Cotizo nominal: Lana merino, mestiza, enfardada, $ 120 los 46 kilos.

Miel.—Se han embarcado 500 barriles para Nueva York. Los precios están fijos a $ 63 los 46 kilos.

Lentejas.—Sin transacciones. Cotizo: $ 72 los 100 kilos.

Pasto.—Nunca se habían conocido precios tan altos, a pesar que poco se exporta.

Puesto a bordo en el norte, vale $ 20 los 46 kilos, calidad segundo corte.

Puesto a bordo en Valparaíso, vale $ 15 los 46 kilos, calidad segundo corte.

Papas.—Mientras se pudren en las estaciones de procedencia, aquí hay que pagar $ 20 el saco, por carros completos, puesto en Barón.

Quillay.—Se han exportado para Liverpool 429 fardos. Los precios se mantienen firmes. Cotizo: $ 48 los 46 kilos.

Nueces.—La demanda para Buenos Aires, es activa. Cotizo: $ 200 los 100 kilos. Acéptase hasta un 15 por ciento de impurezas.

Semillas.—En Santiago se vende la Alfalfa del país a $ 270 los 100 kilos.

En Santiago se vende el Trébol Rosado, a $ 280 los 100 kilos.

En Valparaíso, semilla de cáñamo, $ 50 los 100 kilos.

Trigo.—Para Colón se embarcaron en el Palena 793 sacos. Las cotizaciones han vuelto a subir de tal modo que nunca se había visto anteriormente precios tan fabulosos. Cotizo:

Trigo blanco, $ 62 los 100 kilos, sin saco, en Santiago.
Trigo blanco, $ 60 los 100 kilos, sin saco, en el Sur.
Trigo candeal redondo, fino, $ 62 los 100 kilos, sin saco.
Trigo Candeal corriente $ 60 los 100 kilos, sin saco.

Trigo mote.—Los precios se mantienen firmes a $ 78 los 100 kilos.

EXPORTACION

Durante la semana se han efectuado los siguientes embarques, por vía marítima, de artículos para la exportación.

Cebada, 5,568 sacos por vapor "Orbita" a Liverpool.
4,831 sacos, por vapor "Lime Branch, a Liverpool.
Frejoles, 2,000 sacos por vapor "Pedro Christophersen" a Buenos Aires.
102 sacos por vapor "Orbita" a Liverpool.
Trigo, 793 sacos por vapor "Palena", a Colón.
Arvejas, 500 sacos por el "Orbita" a Liverpool.
Quillay, 491 fardos por vapor "Orbita" a Liverpool.
Charqui, 36 bultos por el "Renaico" a Callao.
Vino, 35 bultos por vapor "Renaico" a Habana.
Miel, 500 barriles por vapor "Renaico", a Nueva York.
Pasto, 530 fardos por vapor "Palena" a Colón.
Cobre, 3,761 barras por el "Orbita" a Liverpool.
1,800 barras por el vapor "Renaico" a Nueva York.

AGUSTIN GAZITUA.

S. A. FERIA YZQUIERDO

AVENIDA BEAUCHEF N.o 997

Precios corrientes de la Feria de Animales del Sábado 29 de Mayo

Terneros pie gordos, $ 60-100.
Terneros 1 año mest., 120-150.
Vaquillas 1 1|2 año, 170-190.
Vaquillas 2 años, 200-250.
Novillos 1 1|2 años mest., 200-250.
Novillos 2 años mest., 250-300.
Vaquillas 3 años, 260-320.
Novillos 3 años, 300-350.
Novillos 1|2 gordura, 360-400.
Novillos gordos, 420-460.
Novillos mest. gordos, 430-550.
Vacas flacas, 200-250.
Vacas 1|2 gordura, 340-380.
Vacas gordas, 420-460.
Vacas mest. gordas, 480-520.
Vacas par. flacas, 350-400.
Vacas par. 1|2 gord., 520-580.
Torunos 1|2 gordura, 400-420.
Torunos mest. gordos, 550-600.
Toros, 400-450.
Bueyes flacos, 300-350.
Bueyes a 1|2 gordura, 480-550.
Bueyes gordos, 620-650.
Bueyes de trabajo, 480-520.
Bueyes mest. gordos, 670-780.
Corderos, 21-24.
Vacas al peso, 0.96-1.09.
Bueyes al peso, 0.98-1.10.
Torunos, 0.85-0.97.
Novillos, 0.98-1.11.

"EL VICIO DEL ALCOHOL [illegible] EL ESPIRITU, [illegible] A LA RAZA Y CONDUCE A UNA VEJEZ [illegible] PREMATURA".

MATADERO PUBLICO

ENCIERRA DE HOY

30 de Mayo.

Ganado mayor

Bueyes	46
Novillos	60
Vacas	115
En vara	21
Total	242

Ganado menor

Corderos	414
Terneros	11
Total	425
Total general	667

PRECIOS DE LAS CARNES

Mayo 29. **Por kilos.**

Carne buey	1.a	1.57	a	1.60
Id. id.	2.a	1.45	a	1.55
Id. id.	3.a	0.80	a	1.30
Id. novillo	1.a	no hubo		
Id. id.	2.a	1.40	a	1.50
Id. id.	3.a	0.80	a	1.30
Id. vaca	1.a	1.62	a	1.65
Id. id.	2.a	1.52	a	1.60
Id. id.	3.a	0.80	a	1.30
Id. cordero	1.a		a	1.60
Id. id.	2.a	1.40	a	1.50
Id. id.	3.a	1.00	a	1.20
Id. oveja	1.a	1.30	a	1.40
Id. id.	2.a	1.10	a	1.20
Id. id.	3.a	0.80	a	1.00
Id. cabro	1.a		a	1.20
Id. id.	2.a	1.00	a	1.10
Id. id.	3.a	0.60	a	0.90
Id. cerdo	1.a	1.80		
Id. id.	2.a	1.60	a	1.70
Id. id.	3.a	1.20	a	1.40
Grasa en rama			a	1.70
Sebo ovejuno		1.00	a	1.10
Cuero vacuno macho		1.70	a	2.00
Id. hembra			a	2.00
Id. ovejuno pesos docena		60.00	a	80.00

NOTICIAS VARIAS

PRODUCCION Y CONSUMO

Declaraciones de Mr. Mc-Curdy, Ministro de Abastecimientos de Gran Bretaña

LONDRES, Mayo 26.—El Ministro de Abastecimientos de Gran Bretaña, Mr. Mc-Curdy, ha hecho interesantes declaraciones relacionadas con los importantes problemas de los encarecimientos y de la influencia que en este asunto tienen los cereales.

Manifestó que los cereales constituían un factor de control para los precios de los demás artículos en todos los mercados del universo, desde que éstos no podrán nunca llegar a un nivel satisfactorio mientras no estén equilibrados la producción y el consumo de cereales. Luego dijo:

"Aún no ha sido alcanzado el período de mayor consumo y dejará de sobrevenir mientras estén en guerra Rusia y el centro de Europa; al restaurarse la paz, esos países obtendrán créditos y serán competidores en el mercado universal. Los pueblos aún no han despertado de la desilusión que experimentaron al firmarse el armisticio, según el cual, después de cinco años de sangrientas luchas, debía de restablecerse inmediatamente la normalidad. El consumo de todos los artículos ha aumentado, en cambio, la producción no ha aumentado a la par. Mientras no llegue el despertar a la realidad de que hay que nivelar la producción y el consumo, será imposible conseguir una reducción general en los precios.

"La producción de la Gran Bretaña ha experimentado desde el fin de la guerra, un aumento considerable, pero no así la del resto del universo. Los Estados Unidos, por ejemplo, sufrieron una disminución en la producción, durante el año 1919.

"Las cosechas del trigo en la Argentina, han sido, por lo general, normales, pero el consumo ha aumentado de tal modo, que es posible que el Gobierno llegue a prohibir su exportación. El trigo australiano no llegó a dar el rendimiento que se esperaba, debido a la sequía prolongada; Rusia está empeñada en una lucha fratricida; sólo la India registra un aumento.

"En cambio, China y Japón han empezado a consumir sin producir, complicando así la situación. En estas condiciones es evidente que los precios no podrán bajar como lo deberían.

"Los cereales constituyen gran parte de la alimentación de los obreros del universo. Mientras no aumenten las existencias, los víveres, los salarios y los artículos indispensables seguirán siendo caros.

"En cuanto a la restauración de la producción, soy optimista. Se nota que está aumentando paulatinamente. Estos hechos son acumulativos. La guerra ha demostrado la capacidad del universo para producir, y que, para conseguirlo, es necesario realizar un trabajo intenso; ahora deberá suceder lo mismo, desde que opino que solamente un esfuerzo intenso podrá aumentar la producción. Creo que, una vez encaminados hacia la meta, la mejoría no ha de tardar en llegar."

LA BAJA DE LOS ARTICULOS

Situación en la Gran Bretaña

LONDRES, Mayo (Especial).—Las únicas verdaderas bajas que hasta ahora se han venido registrando se han efectuado en el mercado de metales y en uno o dos ramos más, como ser en cueros. En las últimas semanas el cobre bajó casi treinta libras esterlinas por tonelada, lo que representa una desvalorización importantísima, y la del estaño no ha sido muy inferior. Los demás metales han experimentado bajas muy repentinas.

Sir Cecil Budd, en una circular repartida por la Corporación británica de metales, admite francamente que ha habido una exagerada especulación, la que con el "dinero caro" ha quedado descubierta. Muchos comerciantes de Mincing Lane tenían grandes existencias de estaño, y ahora por la limitación de los créditos se han visto obligados a liquidar. Añádase a esta circunstancia otra, que es el avance de almacenaje en un doscientos por ciento, y se comprenderá porque los comerciantes han debido deshacerse de sus existencias hasta a precios de pérdida.

Las pérdidas experimentadas en este concepto durante las últimas tres semanas ascienden en muchos casos a 6 peniques por libra.

En cuanto a los demás artículos no sería difícil que bajasen los precios siempre que se tratara de evitarlos.

SITUACION ECONOMICA ITALIANA

Apreciaciones de Mr. Otto Kahn

Londres, Mayo (United)— Otto Kahn, en un reportaje que le ha sido hecho sobre la situación económica italiana, ha hecho las declaraciones siguientes:

"Mi impresión es que, a pesar de las agitaciones obreras que Italia tiene en común con todos los demás países aliados, esa nación será bien pronto fundamentalmente robusta, por cuanto Italia es el único país que tiene el coraje de mirar de frente todos los problemas fiscales surgidos a raíz de la guerra, teniendo simplemente en vista el restablecimiento de sus finanzas.

"Es mi impresión que, después de vencidas las dificultades presentes, Italia se restablecerá mucho más prontamente que cualquier otra nación.

"No soy de la opinión de Vanderlip respecto del futuro de Europa.

"Yo creo que es excesivamente y, por más que tenga para él la mayor admiración, estoy convencido que Europa se encontraba en un estado sumamente crítico.

"Evidentemente, la fuerte baja del franco y de la lira, debida especialmente a la especulación, debía causar una pésima impresión".

COMERCIO PANAMERICANO

ASOCIACION DE FABRICANTES

Por la cordialidad de las relaciones

NUEVA YORK, Mayo 20 (United).—Las futuras relaciones, tanto políticas, como comerciales, que ligan a Estados Unidos con la América Latina, tienen estrecha relación con la actitud de los fabricantes norteamericanos, para quienes los países de Sur América ofrecen un mercado muy interesante. Así lo ha declarado el señor Manuel González, jefe de la sección latino-americana de la Asociación Nacional de Fabricantes, a un representante de la United Press. A este respecto dijo:

"Los fabricantes norteamericanos no estaban preparados antes de la guerra para atender los pedidos de la América del Sur y menos para proceder de acuerdo con las condiciones extraordinarias que la guerra ha establecido, aunque por muchos años hayan procurado fomentar en lo posible sus vinculaciones con los consumidores de ese continente."

"La guerra cerró simultáneamente a Sur América todas las fuentes proveedoras de Europa y privó a los mercados europeos de gran parte de los productos latino-americanos, que eran indispensables para las industrias europeas. Quedó entonces Estados Unidos como único proveedor para los artículos de consumo y como único exportador de materias primas a Sur América.

La rigurosa competencia que existía antes de la guerra, creó en Sur América un sistema de créditos y procedimientos especiales en materia de fletamentos y otras operaciones comerciales, que difería substancialmente de los hábitos existentes en Estados Unidos. Los exportadores alemanes, franceses, ingleses y otros se hallaban protegidos por ciertas poderosas combinaciones que les permitían operar en condiciones muy ventajosas para los suramericanos, hecho que se traducía en la concesión de largos plazos y la determinación de intereses bajísimos para los adelantos destinados al pago de sus deudas.

En Estados Unidos, los fabricantes no estaban preparados para obrar en esta forma; pero cuando estalló la guerra, los exportadores estudiaron los mercados suramericanos, estrecharon sus relaciones, establecieron oficinas bancarias y cámaras de comercio y llegaron a adquirir una conocimiento cabal de esos nuevos y fecundos campos de explotación. El resultado no se hizo esperar y en corto tiempo empezaron a aumentar los negocios, se acrecentó el intercambio y las relaciones se estrecharon con provecho para ambas Américas.

Lo que era excepción hace diez años, es regla general al presente, porque se han abierto las cuentas corrientes, se han alargado los plazos de venta y se multiplican las manifestaciones de mutua simpatía y buen entendimiento. Tanto los fabricantes, como los compradores están convencidos de que Estados Unidos debe desempeñar el papel de "Clearing House" del continente y de que no podrán solidificarse las relaciones ni mantenerse satisfactoriamente los vínculos que los unen si éstos no se fundaran en la más perfecta buena fe, prescindiendo de las prácticas deshonestas a las que ambas partes han recurrido alguna que otra vez.

Desde que los comerciantes se han entrevistado oficialmente se ha operado una corriente de mutua confianza, que ha destruído los antiguos prejuicios, lo que permite que cada cual se muestre como es.

No hay duda de que el comercio interamericano está llamado a desarrollarse intensamente; y por esta risueña expectativa, como por otras causas que también hacen sentir su benéfica influencia, la Asociación Nacional de Fabricantes, hace cuanto está a su alcance para alcanzar en la práctica los anhelos e ideales comunes a todos los americanos.

COMERCIO CON SUD-AMERICA

Opiniones de Mr. Mathews

NUEVA YORK, 26.—El Vice-presidente del Irving National Bank en un reportaje reciente, ha dirigido a los hombres de negocio norteamericanos el siguiente consejo:

"Pensad en la América Latina y olvidaos de Europa."

Mr. Mathews acaba de regresar de un largo viaje alrededor del mundo, y ha declarado que la guerra ha jugado un papel muy importante en el desarrollo de las industrias en la América latina, y añadió:

"Los países de la América latina ofrecen un campo muy rico para el comercio de los Estados Unidos; México es un mercado de una potencia enorme; Panamá, necesita artículos norteamericanos; la Argentina y el Brasil, necesitan nuestros productos; y, entretanto, dejamos que los hombres de negocio europeos se establezcan en esos campos tan fértiles. ¿Dónde está nuestra afamada ciencia de gobierno? ¿Dónde está nuestra tan renombrada iniciativa?

"Italia suspira por los productos norteamericanos. Fundado en mis estudios sobre los mercados universales, España, de la cual estoy calificado para hablar, después de una investigación muy detenida, es uno de los pocos países europeos que ofrecen las mayores probabilidades fructíferas para el capital norteamericano, especialmente a consecuencia de la neutralidad que dicha nación ha observado durante la guerra. España ha rejuvenecido, es próspera y emprendedora y está a la mira de grandes negocios con el mundo entero. Del mismo modo Portugal, ofrece inmensas oportunidades para el comercio norteamericano; el país está dispuesto a comprar todos los artículos manufacturados que los Estados Unidos quieran venderle al precio que estos últimos fijen.

"No necesito llamar la atención sobre la América del Sur, por cuanto este mercado ha sido presentado a los Estados Unidos, desde hace años, y, si bien hasta ahora el comercio norteamericano lo ha descuidado, no cabe duda que, dado el aumento de la producción en los Estados Unidos, la oportunidad que se presenta no requiere comentarios.

"La América del Sur no ha sido devastada por la guerra, ni tiene que gastar dinero para su reconstrucción, pero esos pueblos necesitan adquirir artículos, ¿quieren ustedes vendérselos?

"Es un deber patriótico para el comerciante norteamericano, proveer a las necesidades de la América del Sur antes que a las de Europa, y si no es aprovechada esta oportunidad, ahora mismo—hoy mismo— no volverá a presentarse otra vez."

LOCOMOTORAS PARA SUR-AMERICA

Preferencia de los fabricantes

(Crónica de un corresponsal)

NUEVA YORK, Mayo. (United).—Las fábricas norteamericanas de locomotoras están forzando su producción para poder dar cumplimiento a los contratos que han suscrito recientemente en los países suramericanos, y más especialmente en las Repúblicas Argentina, Brasil y Chile. Este último país, por sí solo, ha ordenado la construcción de sesenta locomotoras. Las locomotoras en fabricación y destinadas para los ferrocarriles de Estados Unidos, alcanzan el número de 500.

Los hombres de negocios hacen notar a los fabricantes de locomotoras que el porvenir industrial y comercial de Estados Unidos, dependerá en gran parte de su capacidad para suministrar con prontitud el equipo ferroviario que las naciones de la América latina necesitan urgentemente.

El Canadá ha hecho también muchos pedidos; pero ha habido que [illegible] mercado suramericano. Al [illegible] tiempo, los agentes de [illegible] en Nueva York, desearían poder [illegible] varios importantes contratos [illegible] construcción de locomotoras [illegible] cen pagar al contado y en [illegible] suministros que se hagan [illegible] país.

La American Locomotive [illegible] ny tiene pedidos anotados [illegible] de 44 millones de dólares [illegible] el material que solamente [illegible] ta para reparaciones de las [illegible] toras en uso. La Baldwin Locomotive Works ha anotado pedidos [illegible] nientes del extranjero [illegible] compañías, que representan [illegible] por ciento del total de los [illegible] hechos en Estados Unidos.

Un diplomático suramericano informó a la United Press que el factor más poderoso para cimentar las relaciones comerciales de [illegible] Unidos con la América latina [illegible] do y sigue siendo ahora el [illegible] City Bank of New York, el [illegible] ge con insistencia de los [illegible] dores y manufactureros [illegible] canos que prestan especial [illegible] a los pedidos de Sur América.

En materia de maquinarias [illegible] colas, la situación es igual, [illegible] fábricas se ven imposibilitadas [illegible] adquirir la materia prima [illegible] para construir las piezas de [illegible] to que se solicitan del extranjero [illegible] del interior del país.

Se estima por ahora que los mercados más seguros son los [illegible] ricanos, porque los pedidos [illegible] ponden a los de una situación normal y estable, de lo que no [illegible] Europa en las actuales circunstancias.

En los círculos financieros se conoce que todo esto importa [illegible] manifestación de la amistad [illegible] existe entre Estados Unidos y [illegible] países de gran porvenir, como [illegible] los de la América latina. Este ha llegado a ser considerado factor poderoso para la industria y el comercio norteamericanos, y se [illegible] concede el crédito que merece.

MERCADO DE PRODUCTOS

Situación en Estados Unidos

NUEVA YORK, Mayo, [illegible] ted).—La congestión de [illegible] de la semana pasada ha contribuido a restringir los negocios. El [illegible] do de esta metrópoli de la [illegible] trascurrida se caracterizó por [illegible] tabilidad debida a la restricción del crédito, a los disturbios obreros y a las dificultades en conseguir [illegible] tes.

La campaña general emprendida contra los altos precios ha producido una reducción sensacional de las primeras mercaderías con excepción de las provincias. Hay indicios que pronto bajarán muchos artículos y debido a esta circunstancia parece que habrá una restricción de las exportaciones.

La situación bancaria es fundamentalmente sana, pero siempre será necesario proceder cautelosamente. El cambio alemán se está afirmando, probablemente debido a la fijación del importe de las indemnizaciones.

Hubo algunas bajas en el mercado durante el principio de la semana que fueron el resultado de algunas liquidaciones, que a su vez eran consecuencia directa de la mejora de las condiciones de los transportes. El anuncio de que más allá se [illegible] disponer de mayores lotes de [illegible] estabilizó algo el mercado, pero siempre existe la inseguridad.

La avena bajó debido a las promesas de una mejor cosecha, pero luego reaccionó. Los precios quedaron firmes para transacciones al contado.

En cuanto al mercado de los cueros, continuó siendo flojo con motivo de la poca demanda del mercado de calzados. Los curtidores esperan la espera de una baja ulterior.

Se cree que los bancos podrán [illegible] los importadores de reducir sus existencias.

COMPAÑIA ESTAÑIFERA DE LLALLAGUA

Ha sido nombrado presidente, por unanimidad, por sus colegas del directorio de esta Compañía, el prestigioso caballero don Guillermo [illegible] thur, en reemplazo de don [illegible] del Campo que renunció.

GUIA DE CORREDORES DE LA BOLSA DE COMERCIO

LUIS RAMIREZ SANZ, AUGUSTO OVALLE CASTILLO — Bandera 55. — Teléfono [illegible]
CARLOS DUVAL — Bandera 57. Int. 11. Teléf. [illegible]
OSCAR VALENZUELA VALDES — Bolsa de Comercio. Int. 20. Tel. [illegible]
RAFAEL UNDURRAGA OVALLE — Bolsa Comercio. Of. 32. Tel. [illegible]
FRANCISCO Y ALBERTO [illegible] CIFUENTES — Calle Bolsa 66. Int. 24. Teléf. [illegible]
ALBERTO ROJAS E., RAUL [illegible] — Calle Bolsa No. 60, Int. [illegible]
RICARDO VALDES — Bolsa Comercio. Of. No. 33. Tel. [illegible]
FLORENCIO VILLAMIL C. [illegible] — Calle Bolsa 82. Int. 31. Tel. [illegible]
IBARRAZAVAL Y SUTIL — Bandera 65, Teléf. 26. Casilla [illegible]
PEREIRA Y VALDES — Calle de la Bolsa No. [illegible]
ROBERTO EYZAGUIRRE — Morandé 227. Tel. 1682. Casilla [illegible]
JOSE URETA VALDES Y Cía. — Bolsa Comercio 21. Teléfono [illegible]
HECTOR HERRERA, DOMINGO AMUNATEGUI — Bandera 71. Casilla [illegible]
JORGE Y RICARDO ASTABURUAGA — Calle de la Bolsa 74. Int. [illegible]
ARTURO WALKER — Moneda 1120. Teléfono [illegible]
AGUSTIN LLONA C., VICTOR URETA — Calle Bolsa 49 Cas. [illegible]
JULIO RIPAMONTI, RAMON [illegible] — Bandera 73, Casilla [illegible]
ALBERTO FABRES — Morandé 327, Casilla [illegible]
LUIS ARIZTIA S., ROBERTO [illegible] — Bandera 78, Gal. de la Bolsa [illegible]

Aceites de Bacalao y [illegible]
TONICOS Y NUTRITIVOS
Aceite de Hígado de bacalao al vapor blanco y [illegible]
Aceite de bacalao [illegible]
Aceite puro y creosotado [illegible]
Extracto de Malta puro [illegible]
Extracto de Malta c/ Aceite [illegible]
" " Hemoglobina [illegible]
" " Hipofosfito [illegible]
Extracto de Malta puro [illegible]
Palatol puro y creosotado [illegible]
Hipofosfito Hemático [illegible]
Emulsión de bacalao [illegible]
Carmina Lefranc
Extracto de carne Liebig
Hematogen Hommel
Hemoglobina arsenical [illegible]
Ofrecen ARESTIZABAL [illegible] VALPARAISO

CRONICA POLICIAL

UN CRIMEN PASIONAL EN BOLIVIA

La furia de los celos. — Dos muertos y un herido

La prensa de Bolivia, llegada últimamente trae minuciosos detalles acerca de un crimen pasional, ocurrido hace poco en el pueblo denominado Sepulturas.

El hecho, es el siguiente:

Un tal Félix Villalba, vivía en relaciones ilícitas con Hortensia Herrera, de quien se dice había recibido frecuentes informes de su mala conducta en ausencia de su amante. El día 13 estuvo Villalba en Oruro, y después de recibir algunos datos referentes a la conducta de su amante, tomó un auto y se dirigió precipitadamente al lugar de Sepulturas. Una vez llegado allí y en estado de embriaguez, se constituyó en la casa de la Herrera, allí encontró a la madre de aquélla, Dominga ?. de Herrera, quien acababa de llegar a la casa.

Al ver la actitud hostil con que buscaba a su hija lo interrogó acerca de cuál era el motivo para hacerla sufrir tanto a su hija; a lo que Villalba repuso que tenía intención de matarla, porque le habían referido hechos escandalosos sobre la conducta de su querida. Después de cruzarse varias palabras entre la viuda Herrera y Villalba, éste descubre a Hortensia Herrera en un rincón de la pieza, y preparando inmediatamente su revólver le descerrajó dos tiros. En seguida, se dirigió hacia la pulpería del austriaco Domingo Obilanovich, encontrando a aquél en su establecimiento y sin decirle media palabra, le disparó cuatro tiros de revólver hiriéndolo gravemente.

Villalba siempre con sed de sangre, vuelve nuevamente a la casa de su amante y al verla aún con vida, repite otro tercer tiro, con el que la mató. Al frente de dos crímenes consumados, profiere algunas palabras confesando su culpabilidad y resuelve en definitiva suprimir también su existencia con el último proyectil que quedaba en su arma.

La obra del despecho

Un individuo mata a una señora que no acepta sus requerimientos amorosos

En el pueblo de Pintados, acaba de producirse un hecho sangriento con todos los caracteres de un violento drama pasional.

Jorge Araya, jefe de estación del Ferrocarril Longitudinal, sentía desde hace tiempo una vehemente afección íntima por la señora Marta de Olivares, pasión, que no disimulaba y que manifestó en repetidas ocasiones a la susodicha señora con significativos e impertinentes galanteos. La señora de Olivares que no sintió jamás simpatía por Araya rechazó discretamente al principio las insinuaciones amorosas de Araya, pero como éste insistiera, se vió obligada a despacharlo en forma enérgica. Araya, despechado, entonces, concibió la idea del crimen y hace poco, encontrándose reunidos en casa de un amigo varias personas y entre las cuales se hallaba también la señora de Olivares, Araya realizó su nefasto proyecto, dando de balazos a la mujer que rechazara sus pretensiones.

La policía de Pintados, al mando del sub-inspector, señor Pascual Vielma, se constituyó al día siguiente en el domicilio del hechor para proceder a su detención; pero ocurrió que Araya opuso resistencia y hasta hizo disparos contra los guardianes, uno de los cuales estuvo en peligro de ser alcanzado por los proyectiles.

Ante la imposibilidad de huir, el hechor se quitó la vida, aprovechando el último proyectil de su revólver.

Acto heroico de un obrero

Por evitar un accidente ferroviario, perece atropellado por la locomotora

La prensa de Puerto Montt da cuenta de un doloroso suceso que costó la vida a un obrero que trabajaba en las faenas del Frigorífico "Puerto Montt", suceso que se debió a un acto generoso y altruista.

Parece que manos criminales habían atravesado sobre la línea férrea, cerca del Frigorífico, un riel que fué visto con toda oportunidad por el obrero Rafael Arcos, quien inmediatamente fué a retirarlo, pero con tanta desgracia que el tren que venía con mucha velocidad, alcanzó a tomarlo, dándole la trompa de la máquina un violento golpe en la cabeza, que le abrió el cráneo.

Los compañeros de Arcos inmediatamente lo condujeron al hospital, en camilla, falleciendo el valiento obrero a la 1 P. M., pues, la herida era demasiado grave.

Rafael Arcos tenía 45 años, era casado y deja 4 niños pequeños en la orfandad.

PERDIDA DE UN COLLAR VALIOSO. — Don Ernesto Onfray ha dado cuenta a la policía que su esposa, señora Adriana Barros de Onfray ha perdido en las calles del centro, un collar de perlas que avalúa en la suma de cuarenta mil pesos. De esta pérdida se dió cuenta al Juzgado del Crimen de turno, tribunal que ha ordenado la investigación respectiva.

VISITA A LOS ESTABLECIMIENTOS PENALES. — En conformidad a la ley, en el día de ayer los cuatro jueces de los juzgados del Crimen, se constituyeron en visita en los establecimientos penales, a fin de oír los reclamos que pudieran formular los reos sobre la marcha de sus procesos.

No hubo reclamos de importancia.

ROBO DE AVES. — Los pungas siguen haciendo de las suyas.

Antenoche, penetraron a uno de los gallineros de propiedad del señor Guillermo Heimpell, y le robaron varias gallinas finas y algunos pavos.

El robo lo avalúa el señor Heimpell, en la suma de mil pesos.

ABANDONO DE HOGAR. —Doña Luisa Díaz dió cuenta ayer a la justicia que su hija Lastenia Moreno, sin causas justificadas, había abandonado el hogar paterno.

A UNA COBRADORA. — Rosa Orellana, cobradora de un tranvía de la línea número 25, dió cuenta a la policía que en los momentos que se encontraba desempeñando su servicio, unos individuos desconocidos le quitaron una bolsita de género que contenía tres rollos de boletos.

La Empresa de Tranvías le cobra por ellos la suma de 125 pesos.

ABIGEATO. — Don Guillermo Trujillo se presentó ayer a la justicia, en representación de don José Matus, dando cuenta de que antenoche penetraron ladrones a uno de los potreros de su fundo, y le robaron varios animales caballares que estima en la suma de un mil 545 pesos en dinero.

ROBO DE ALHAJAS. —La Sección de Seguridad dió cuenta ayer al Juzgado del Crimen de turno de haberse presentado ante ella la señorita Marta Figueroa, exponiendo que ha notado la desaparición de dos anillos de oro con brillantes que avalúa en la suma de dos mil 600 pesos.

La señorita Figueroa cree que sea la autora de este robo, una sirviente que se retiró ayer de la casa en que se hospeda.

ROBO EN LAS CABALLERIZAS DEL GOBIERNO. — A la Sección de Seguridad se ha presentado don Manuel Valdivia, exponiendo que desde las caballerizas en donde se guardan los carruajes de Gobierno y sus útiles, ubicada en la calle de Maestranza N.o 34, le han substraído una gran cantidad de forraje, varias piezas de arneses para coches y dos capas de abrigo para caballos.

JUZGADO DEL CRIMEN DE TURNO. — Durante el curso de la semana, estará de turno para atender la cuestión criminal, el tercer Juzgado servido por don Alfredo Rondanelli.

El despacho será firmado por el secretario del 2.o Juzgado don Pedro Aldunate, por encontrarse enfermo el secretario en propiedad don Eugenio Ossa Lynch.

La Sección de Investigaciones estará a cargo del Inspector de la Sección de Seguridad don Abel Morales.

ALCANCE DE NOMBRE. —El señor José Contreras Collao, nos manifiesta que no es él el José Contreras que aparece en un suelto de la Crónica Policial del 27 del presente.

VIDA OBRERA

UNION GREMIAL DE FUNDIDORES.—Se cita a reunión de Directorio para hoy a las 10.30 A. M., aunque llueva.

Se pone en conocimiento de los interesados que la secretaría y tesorería estarán abiertas desde las 10.30 A. M. hasta las 12.30 P. M. para atender incorporaciones y pagos de cuotas, respectivamente.

FEDERACION OBRERA DE CHILE.— Consejo N.o 21, Telefonistas de ambos sexos.—Se pone en conocimiento de los socios que habiendo sido aprobado el proyecto de cooperativa y ahorro, se nombró la comisión que ha de dirigir esta sección por el término de un año.

Esta comisión quedó compuesta por los siguientes señores: Manuel Molina, Ernesto Serrano y Miguel Ortiz, perteneciendo a ella por derecho propio, el secretario general-tesorero del Consejo.

Esta comisión se constituyó el Miércoles 26, nombrando el Directorio que quedó compuesto en la forma siguiente:

Presidente, Miguel Ortiz; secretario, Justo P. Vargas; tesorero, Manuel Molina; vocales, Ernesto Serrano y Daniel Enaz.

SOCIEDAD DE S. M. HOJALATEROS Y GASFITERS.—La comisión de fiestas acordó llevar a efecto una rifa, a beneficio de los fondos de compra de casa.

Se pide a todos los consocios se sirvan ayudar con objetos de arte para dicha rifa, los que pueden ser entregados al señor presidente Vicente Baeza, Bandera 862.

COMITE PRO-PRESOS.— Se nos encarga rogar a las instituciones que mantienen delegaciones ante este Comité, se sirvan recomendar a sus delegados asistan a las reuniones que ordinariamente se celebran los Martes, a las 8.30 P. M., en San Francisco 180 y con especialidad a la próxima, por haber asuntos de importancia que tratar.

También se pide la atención de las instituciones y a todos los trabajadores hacia los fines que persigue el comité, y, si simpatizan con ellos, tengan a bien prestar su cooperación al beneficio que se llevará a cabo el Sábado 12 de Junio, en el Teatro de la Federación de Zapateros, en pro de la libertad de sus miembros y otros obreros, que se hayan procesados unos y actualmente presos otros.

Toda correspondencia debe dirigirse a Copiapó 729 y a nombre de J. A. Soza, tesorero, que reemplaza provisoriamente a H. Pincheira, que dejó de pertenecer al comité.

SOCIEDAD DE CARPINTEROS Y EBANISTAS FERMIN VIVACETA. — [illegible] a las 8 P. M., don Luis Correa R., dictará una conferencia social obrera.

Este acto de cultura popular será amenizado por la estudiantina La Unión.

Se invita a todos los socios y familias del barrio. La entrada es libre.

SOCIEDAD DE PINTORES MIGUEL ANGEL.—Se cita a junta general extraordinaria para hoy, a las 3 P. M.

SINDICATO OBRERO DE FABRICAS DE ESPEJOS, VIDRIEROS Y RAMOS SIMILARES.—Cítase a junta general para hoy. Se tratará sobre la renuncia del presidente, del sub-tesorero, del secretario y un director.

Hora, a las 9.30 A. M. con media hora de espera.

SOCIEDAD DE SOCORROS MUTUOS FIGUEROA ALCORTA". —El Directorio de esta Sociedad está citado a sesión para hoy, a las 10 A. M. y en el salón social.

La sesión está destinada a tratar especialmente del balance trimestral.

Se avisa que ya se han entregado a la venta los números del sorteo pro-mausoleo social, a razón de un peso cada uno.

CONSEJO FEMENINO N.o 2 LAVANDERAS Y APLANCHADORAS —Se cita a reunión para el Lunes 31, a las 8.30 P. M. a todas las obreras que componen este Consejo.

En esta reunión dará una conferencia el obrero Bunster y un delegado de la junta provincial.

La comisión dará cuenta de su trabajo pro-beneficio del 6 de Junio.

La reunión tendrá lugar aunque llueva.

CONSEJO 24 CARROCEROS Y OPERARIOS DE GARAGES.—Reunión general el Martes 1.o de Junio, a las 6 de la tarde, en el local, Moneda esquina Avenida Brasil.

CIRCULO ARTURO PRAT DE LA UNION NACIONAL.—Acta de la sesión ordinaria de Directorio celebrada el 25 de Mayo de 1920.—Presidida por el señor Lagos, presidente y con la asistencia de la mayoría de los miembros del Directorio, se abrió la sesión a las 9 P. M.

Fué leída y aprobada el acta de la sesión anterior.

Correspondencia.—Se dió lectura a las siguientes correspondencias: del Centro Familiar La Esperanza, una del Centro 21 de Mayo y otra del Consejo Provincial. Fueron aprobadas.

Cuentas.—El señor Juan Rojas pone al corriente ante el Directorio el estado de la enfermedad del director señor Miguel Más.

El señor Barr[illegible] la comisión de buffet, dió cuenta del movimiento habido en la velada efectuada el Sábado 22 del presente, en celebración de nuestro aniversario social. Fué aprobado.

El Directorio felicita a los miembros de la comisión de buffet nombrada para esa fiesta, cuya actuación es merecedora de merecidos elogios.

Incidentes.—El vice-presidente señor Carlos de la Barra, presenta su renuncia en el carácter de indeclinable del puesto de vice en el Directorio y expone que los motivos son ajenos a su voluntad; en vista de la insistencia del señor Barra y con el sentimiento del Directorio, fué aceptada.

Por haber una vacante en los miembros de la comisión de fiestas, fué nombrado para llenarla el señor Luis E. Mazuela.

Por renuncia de la comisión de contabilidad se nombró una nueva comisión y quedó compuesta por los señores José Barrantes y Julio Toledo R.

Acuerdos.—Se acuerda enviar una nota de agradecimiento al Centro Familiar La Esperanza por la felicitación enviada por este Centro, en ocasión de nuestro aniversario; también se acuerda hacer las publicaciones de sesiones los días Domingos.

Después de otros importantes acuerdos se levantó la sesión a las 11 P. M.

SOCIEDAD DE SOCORROS MUTUOS MANUEL RODRIGUEZ. —En sesión celebrada el 26 de Mayo se tomaron los siguientes acuerdos:

1.o Enviar una nota a la Caja de Ahorros de Santiago, comunicándole los nombres del señor presidente y tesorero.

2.o Se autorizó facilitarle el local social para que celebre sus sesiones a la Sociedad de Practicantes de Chile.

3.o Enviarle al consocio don Rafael Valenzuela una nota de felicitación por su próximo viaje a Estados Unidos.

4.o Se aprobaron hasta el artículo N.o 10 de los estatutos con algunas modificaciones.

Cítase a la comisión de sanidad para hoy Domingo, a las 3 P. M., aunque llueva.

FEDERACION OBRERA DE CHILE.—Consejo Federal No. 1.—Cítase a asamblea general a todos los federados pertenecientes a este Consejo, para hoy Domingo, a las 9.30 de la mañana.

SOCIEDAD DE S. M. PROTECCION DE LA MUJER. — Cítase a junta general extraordinaria para hoy, a las 3 P. M.

FEDERACION DE PINTORES Y RAMOS SIMILARES EN RESISTENCIA.—San Francisco 180. — Se cita a asamblea general para hoy, a todos los federados, a las 8.30 de la mañana.

SOCIEDAD DE SOCORROS MUTUOS Y ADELANTO LOCAL POBLACION LA PALMA. — Se cita a junta general extraordinaria para hoy Domingo, a las 2.30 P. M.

El tesorero presentará el balance general del año y también se hará la recepción del nuevo directorio.

SOCIEDAD DE MUSICOS DE BANDA DE S. M.—Cítase a reunión de Directorio para el Lunes, a las 10 y media de la mañana.

SOCIEDAD RESISTENCIA DE CARROCEROS DE GARAGE.— Cítase a asamblea para hoy, a las 10 de la mañana. Sesionará con el número que asista porque hay asuntos que requieren inmediata solución para la buena marcha de la Sociedad.

FEDERACION DE CARPINTEROS 1.o D EMAYO.—Cítase a junta general para hoy, a las 10 A. M.

UNION EN RESISTENCIA DE LABORADORES EN MADERAS. — Cítase para hoy, a las 10 A. M.

SOCIEDAD DE S. M. DE HOJALATEROS Y GASFITERS.—Se cita a junta de directorio para hoy, a las 9.30 A. M.

ACADEMIA DE BAILE LUIS A. ACEVEDO. — Con un programa de bailes modernos y de números literarios y musicales tendrán lugar dos fiestas siendo el baile con acompañamiento de orquesta. Matinée a las 4.30.

Fiesta y baile en la noche en honor del señor Mateo Salvá, pro-tesorero, a las 9 P. M.

UNION SINDICAL DE CARPINTEROS Y BARNIZADORES DE RAMOS FUNEBRES.—Cítase al gremio a reunión general para hoy a las 10, en los salones de la Casa del Pueblo, Sala esquina de Andrés Bello.

TRABAJADORES INDUSTRIALES DEL MUNDO (I. W. W.). — Hoy, a las 3.30 P. M., en el local de la Federación de Zapateros, San Francisco 180, se llevará a efecto la asamblea de todos los gremios adheridos para constituir la Unión Local en Santiago de los Trabajadores Industriales del Mundo (I. W. W.).

En este acto hablarán los señores Augusto Pinto, Juan Gandulfo y Armando Triviño.

—El Directorio del Consejo Federal No. 6 ha acordado manifestar que no se hace responsable de proclamas ni panfletos lanzados por algunos miembros de este Consejo.

UNION EN RESISTENCIA DE ESTUCADORES, ALBAÑILES Y RAMOS SIMILARES.—Se cita para hoy, a las 8 A. M., a asamblea general a todos los albañiles, estucadores y ayudantes de Santiago para tratar de la formación de la unión, en construcción de los Trabajadores Industriales del Mundo. Local calle Santa Rosa No. 278.

TRIBUNALES

CORTE SUPREMA

Movimiento habido en 29 de Mayo de 1920

1.a sala.—No funcionó.

2.a sala.—1. María M. Arrieta de D. y otro con Banco Popular y otro, pendiente.

Las demás, no vistas.

Don Tomás Ramírez F. alegó con don Ricardo González, en la 1.a

Falladas de acuerdo:

Contra Alejandro Yazigi, casación forma, sin lugar, redactor señor Alfonso.

Antonio del Sol con Lincoln de la Barra y otro, casación forma, ha lugar, redactor señor Fóster Recabarren.

CORTE DE APELACIONES

Movimiento del 29 de Mayo de 1920

1.a sala.—1. Contra Fuenzalida, confirmada; 2. Contra Silva, confirmada; 3. Contra López, aprobada; 4. Contra Medina, aprobada; 5. Contra Moreno, aprobada; 6. Contra Sandoval, aprobada; 7. Muerte de N. N., aprobada; 8. Contra Beytía, aprobada; 10. Suicidio de L. Arellano, aprobada; 11. Contra Morán, confirmada; 12. Contra Ruggero, confirmada; 13. Contra Treveré, confirmada; 14. Contra Méndez, confirmada; 15. Contra Sánchez, confirmada; 16. Hurto a C. Bosch, aprobada; 17. Muerte de un desconocido, aprobada; 18. Hurto a E. Ureta, aprobada; 19. Robo a F. Flores, aprobada; 20. Muerte de un desconocido, aprobada; 21. Incendio barraca La Unión, aprobada.

Alegó en la 2.a, don Pedro Velasco.

2.a sala.—1. Contra P. Ortiz, trámite; 2. Sumario por incendio del T. Alameda, aprobada; 3. Contra H. F. Aguilera, mal llamada; 4. Contra E. Toro y otro, aprobada; 5. Contra J. D. Díaz, confirmada; 6. Contra Juan de D. López, confirmada; 7. Contra Segundo Correa, confirmada; 8. Contra Juan Banapé, aprobada; 9. Contra Gregorio Saballa, aprobada; 10. Contra Francisco Torres, aprobada.

No vistas las demás.

Alegaron:

En la 2.a, don Horacio Muñoz, confirmando.

En la 6.a, don Ernesto Peña, revocando.

3.a sala.—Hurto a H. Jiménez, agregada confirmada; 1. Contra J. Valenzuela, confirmada; 2. Contra Garay, revocada; 3. Contra Nuesch, confirmada; 4. Contra Desaccia, confirmada; 5. Contra Dinamarca, confirmada; 6. Contra Poblete, confirmada; 8. Contra Blanco, confirmada; 9. Tubelli con Poblete, confirmada; 11. Contra Lira, confirmada; 12. Martín contra Ruiz, confirmada; 13. Contra Figueroa, confirmada; 14. Contra Wilson, confirmada; 16. Contra Aravena, acuerdo; 17. Contra Arrano, confirmada; 18. Contra Fajardo, confirmada; 19. Contra Idzara, confirmada: 20. Contra Espinola, confirmada: 21. Contra Delgado y otros, confirmada; 23. Martínez con Navarro, trámite; 24. Villar con Medina, confirmada; 25. Gárate con Krefft, confirmada.

Alegaron:

En la 2.a, don Aníbal Urrutia.
En la 3.a, don Osvaldo Pacheco.
En la 8.a, don Manuel Cabezón D.
En la 9.a, don Pedro Velasco.
En la 13.a, don Ernesto Peña.
En la 14.a, don Manuel Oliva.
En la 16.a, don Miguel González con don Rafael Lorca.
En la 17.a, don Manuel Oliva.
En la 24.a, don Enrique Gallo M. con don Gustavo Kalwasser D.

4.a sala.—1. Contra Arturo Alarcón, revocada; 2. Contra Luis Padilla, aprobada; 3. Sumario por muerte de un desconocido, aprobada; 4. Sumario por incendio de J. Vivanco, aprobada; 5. Sumario por muerte de J. Carrasco, aprobada con declaración.

No vistas las demás.
No hubo alegatos.

1.a SECRETARIA

Ingreso civil

Navarrete con Castillo y otros. 3er. Juzgado.

Ingreso criminal

Contra J. Campos y otros, San Bernardo: Hurto de un caballo a J. Pereira, Los Andes.

2.a SECRETARIA

Ingreso civil

D. Queirolo con F. Barros de O., 3er. Juzgado; A. Mujica con Concurso Alarcón, 3er. Juzgado.

Ingreso criminal

Recurso hecho de Osvaldo Camus, 1.a instancia.

Avisos Clasificados

AUTOMOVILES Y CARRUAJES

VENDO FORD EN PERFECTO estado, verlo Moneda 2758, de 12 a 2. 2303-M-30

CARRETONES, APEROS, CAballos vende por liquidar negocio, Cueto 1282. M-30

7.500 SE VENDE AUTO DODGE cerrado en perfecto estado, Monjitas 536. 3287-M-31

OFRECEN EN ARRIENDO

BODEGA PARA MERCADErías, instalar fábrica o garage, arriendo en Unión Americana 33, a pocos pasos de Alameda. Canon, 300 pesos. 30-m

OCASION CASA ESQUINA PARA negocio, calle Tocornal y Santa Victoria, barrio populoso, canon muy bajo. Llaves Tocornal 390. 2254-M-31

ARRIENDASE ALTOS DELICIAS 1621, entre Manuel Rodríguez y Riquelme. 30-m

ARRIENDA PIEZAS CON O SIN muebles a caballero solo. Lira 251. 31-m

SE ARRIENDA, UNA O DOS piezas sin pensión, Catedral 1557. m-30

$ 240 ARRIENDASE CASA SAN Diego 1630, ocho habitaciones decoradas, gran hall, dependencias, baño, gas, electricidad, toda comodidad. Tratar: López, Compañía N.o 1223. M-30

$ 300 ARRIENDASE EXTENSO almacén San Diego 1602, esquina Maule, cerca Matta, dos pisos, gran subterráneo, electricidad, adecuado cualquier negocio, toda comodidad. Tratar dueño. López, Compañía 1223. M-30

ARRIENDO DEPARTAMENTO de tres piezas con luz. Compañía 1826. 2303-M-21

DEPARTAMENTO EN EL CENtro arriendo a profesional. Agustinas 853. M-30

ARRIENDO ALTOS, NUMEROsas habitaciones y toda comodidad. Arturo Prat 377. m-30

ARRIENDO CASA 7 PIEZAS CON pensión. Bilbao 271, desde 1 a 2. 3299-m-31

LOCALES PARA OFICINA, CON derecho a teléfono se arriendan, Compañía 1313. 3281-J-1.o

$ 35 SE ARRIENDA UNA ESPAciosa pieza con luz eléctrica. San Pablo 1261. J-1.o

MAGNIFICA CASA ALTOS, MUY bien ubicados: salón, antesala, escritorio y comedor con parquet importado, 4 dormitorios, costurero, 2 piezas baño, amplias galerías, hall, repostero, despensa, 4 piezas servidumbre, sala de baño, cocina, etc. La casa se entrega en perfecto estado, a contar desde el 1.o de Julio. Canon $ 1.000 mensuales. Oficina H. Ramírez Sanz y Cía., Huérfanos 1166.

CALLE ESTADO SEGUNDO Y tercer piso, espléndida situación; se arriendan departamentos para modistas u oficinas comerciales. Tiene ascensor y luz eléctrica. La propiedad está recién construída y se entrega inmediatamente. Hay varias oficinas a la calle. Más datos: Oficina H. Ramírez Sanz y Cía.,

CASA - CHALET ESPACIOSA, en una de las mejores avenidas, próxima a Alameda, tiene: salón, antesala, escritorio, salita, hall grande, comedor, galerías y demás anexos en el primer piso. Terraza, cinco dormitorios, baño, piezas vestir, costurero, etc., en el segundo piso. Piezas de servicio en el tercero. Gran parque y jardín, dos garages y habitación para chauffeurs; puerta falsa. Luz eléctrica y gas. Más datos: Oficina H. Ramírez Sanz y Cía., Huérfanos 1166.

OFICINA ESPACIOSA, ELEGANte, balcones calle, arrienda. Instituto Mercantil, Estado 239.

NECESITAN EN ARRIENDO

CASA AMOBLADA NECESITAmos urgente, para matrimonio sólo. Se prefiere en Alameda, Avenida República, Parque Forestal, etc. Debe ser elegantemente amoblada. Se [illegible]aría por seis meses. Canon sec[illegible]dario. Absoluta reserva. Se [illegible]aría inmediatamente. Más datos: Oficina, M. Ramírez Sanz y Cía., Huérfanos 1166.

AVICULTURA Y CULTIVOS

AHORA ES LA MEJOR EPOCA para incubar huevos finos, para incubar con garantía. Encinas a $ 24 docena. Se manda a provincia en embalaje patentado, agregando $ 3 franqueo. Giros a "Las Encinas", Casilla 682. Recoger catálogo: San Antonio 332. M-31

JARDINES, PARQUES, EPOCA especial, hace y arreglo aquí. Fuera ésta tierra abono. Eucaliptus, cien pesos mil. Diez de Julio 736. 2281-30-m

CANARIOS FINOS, GRANDES, crespos, cantores, vendo. Carrera 431. M-30

NARANJOS, LIMONEROS, Plantas vigorosas, muy fértiles. Precios especiales por grandes partidas. Criaderos "Corrial" y "Santa Elena". San Pablo 1130, al llegar Bandera. (El año pasado estuvieron en Moneda esq. Bandera. 3293-m-30

TANINO PARA VINOS, VENDO a 10 pesos kilo. Calle Bolsa 27-A m-30

ALGARROBILLA PARA CURtiembre, tintoreros y fábricas, vendo por mayor y menor. Calle Bolsa 27-A. m-30

40 CUADRAS RULO, FRENTE A mar, buen suelo, doy a medias para siembras, trigo o cebada. Calle Bolsa 27-A. m-30

PASTO EN RAMA, ALFALFA Y ballica vendo por quintales métricos a precio fuera de toda competencia. Interesa panaderías, fábricas de cerveza, etc., Calle Bolsa 27-A. m-30

PLANTA FRUTILLA ROJA VENdo por miles a $ 6, y arreglada 10 pesos. Alcachofa verde Laón, ciento, $ 6; semilla espárrago verde, Alemania, 10 pesos kilo. Monstruoso de Holanda 10 pesos kilo. Varilla de mimbre vendo una partida. Semilla ballica, realizo dos sacos. Paja totora para techos al precio más bajo. Tratar: calle Bolsa 27-A. m-30

VENDO 60 GALLINAS LEGHORN y Rhode, 60 pollas Leghorn y Rhode Island. Lucio Cuadra 466, Ñuñoa. 2419-m-31

ACCIONES Y BONOS

LA MUTUAL DE LA ARMADA.— En el sorteo correspondiente al mes de Mayo de 1920, verificado por el Directorio ante el notario don Arturo Bascuñán Cruz, resultó favorecido con un mil pesos ($ 1.000), el bono serie A. N.o 3994 perteneciente al contador de la Caja de Retiro y Montepío del Ejército y Armada, Sta. Amelia Astaburuaga Tocornal. — Valparaíso, Mayo 28 de 1920.

ALHAJAS

PESOS, CUATRO Y CHAUCHAS 0.5 se paga el mejor precio. San Antonio 18. J-15

SE COMPRA ORO, PLATA Y platino, pago buen precio. San Antonio 18. M-31

COMPRO ALHAJAS CUALQUIER valor, el más alto precio. Estado No. 273. m-31

COMPRA ALHAJAS CUALQUIER valor el más alto precio. Estado N.o 56. M-30

ALHAJAS CON BRILLANTES grandes o chicos, compra constantemente, Estado 56. M-30

PLATINO, ORO O PLATA PARA fundir, compra permanentemente Estado 56. M-30

LA FABRICA DE ALHAJAS. Compañía 1046. Compra: brillantes, perlas, platino, oro y plata.

COMPOSTURAS GARANTIDAS en toda clase de relojes efectúa Compañía 1057. J-6

CADENAS DE FIERRO PARA perros, precios muy bajos. Casa Andrés Dubois, Santo Domingo 1077. M-30

COMPRA VENTAS DE NEGOCIOS

ESTABLO CON MUY BUENA clientela y en situación central, véndese por ausentarse su dueño. Huérfanos 634. M-30

ACREDITADA TIENDA DE Sombreros para señora, con mucha clientela, buena situación, se vende por ausentarse su dueña. Datos: Agustinas 853. M-31

ESPLENDIDA OCASION.— Almacén de abarrotes de mucho porvenir y muy buena situación, se vende por tener que ausentarse de Santiago su dueño. Unión Americana 586, esquina Gay. M-31

COMPRA VENTAS VARIAS

LA GRAN OCASION, COMPRA A domicilio toda clase de ropa y calzado fuera de uso, de caballero pago buenos precios. Diríjase a Custodio Aguilera, San Pablo 2270. 2909-31-D

AGUJAS Y RESPUESTOS PARA toda clase de máquinas de coser. Casa Falconi, San Diego 85. 6-J

COMPOSTURAS DE TODA CLAse de máquinas de coser y tejer. Casa Falconi. San Diego 85. 6-J

NO MAS OVERALL. SASTRERIA Urzúa hace trajes y sobretodos, desde $ 135. Arturo Prat 18. 27-J

CEMENTO GASTONER, HERCUles, León, Metal desplegado. Vende. Matucana 1161. 30-j

MADERAS ALAMO TODAS DImensiones. Yeso Volcán. Vende. Matucana 1161. 30-j

$ 148. AUN QUEDAN TRAJES, confección, casimires finos. Cooperative Sastrería. Agustinas 877. J-4

CAMISOLAS FRANELA DESDE $ 6, calzón franela desde $ 4, refajos moletón $ 7.50, blusas $ 6; realizamos Fábrica Monjitas 865. m-30

CAPITAS MOLETON, GUAGUAS, desde $ 5, paletocitos $ 1.70, camisitas $ 1.30, cuadritos $ 1.70. Monjitas 865. m-30

SABANAS DESDE $ 9.80, FUNDAS desde $ 2.20, corpiños $ 3, frazadas $ 9.60, grandes. Monjitas 865. m-30

CAMISAS DESDE $ 3.90, CALZOnes $ 3.50, enaguas $ 4.70, vestiditos $ 4, almohadones $ 3. Monjitas 865. m-30

BLUSAS FRANELA DESDE $ 5, delantales vichy $ 3.80, camisas noche, franela, gran surtido. Precios rebajadísimos, delantales blancos, grandes $ 7.50; de cintura, desde $ 2.60. Monjitas 865. m-30

OCASION. — PIEDRA POMES en polvo impalpable ofrezco de 1 a 250 kilos a $ 1, el kilo, Casilla 879 o Galería Alessandri 24-A. m-31

VITROLA VENDO DE OCASION. Bueras 112. M-30

1015 — SANTO DOMINGO. "La Mundial", fábrica de toda clase de artefactos de fierro, lata.— Fortuño y Mérida.

1015 — SANTO DOMINGO. Realización baños americanos, baños asiento para enfermos, baños para guaguas.

1015 — SANTO DOMINGO. Calentadores gas, leña, carbón, lo mejor fabricado hasta la fecha.

1015 — SANTO DOMINGO. Surtido completo de lava-platos, lava-copas, desde siete pesos.

1015 — SANTO DOMINGO. Lámparas carburo, lámparas parafina belgas desde cinco pesos.

1015 — SANTO DOMINGO. Generadores de acetileno, tipo europeo, cinco luces, veinte pesos, ocho luces, setenta pesos.

1015 — SANTO DOMINGO. Carburo noruego, barril 100 kilos netos, sesenta pesos. Santiago, Valparaíso.

1015 — SANTO DOMINGO. Cal, carburo tarro cincuenta, cien kilos, precio regalado.

1015 — SANTO DOMINGO. Tarros basura, mesas forradas zinc, para cocinas, desde siete pesos.

1015 — SANTO DOMINGO. Fondos para raciones peones, precios módicos.

1015 — SANTO DOMINGO. Depósitos para bencina, aceite, parafina.

1015 — SANTO DOMINGO. Por tener grandes existencias, vendemos zinc número siete, tres pesos kilo.

1015 — SANTO DOMINGO. Surtido completo de artículos, soldadura autógena, sopletes, válvulas seguridad, anteojos, precios módicos.

1015 — SANTO DOMINGO. Realización de platos, loza inglesa, docena once pesos.

1015 — SANTO DOMINGO. Anafes gas, alcohol, teteras desde dos pesos.

1015 — SANTO DOMINGO. Tiene en venta un gran surtido artículos, gas, electricidad, acetileno, precios increíbles, visítenos.

1015 — SANTO DOMINGO. Envases para despensa un kilo, hasta siete, sesenta centavos.

1015 — SANTO DOMINGO. "La Mundial", ejecuta toda clase de trabajos de hojalatería, gasfitería, instalaciones sanitarias, precios módicos, trabajo garantido.— Fortuño y Mérida. 3301-m-30

MANDE COMPONER SUS ARmas, hacer sus llaves. San Diego 93. 3295-m-31

PASTO 2.o CORTE, BUENA CLAse, realizo sólo por pocos días. Huérfanos 2448. 3298-m-31

COLCHONERIA LA VIRGEN DE Monserrat. Trabajos a domicilio. San Diego 23. 3297-J-9

THE JERSEY FABRICA TEJIdos. San Diego 276. Sucursal, 21 Mayo 639. M-30

THE JERSEY. — YA RECIBIO el surtido de lanas bonitos colores. M-30

THE JERSEY, ESTA CONFECcionando los nuevos modelos de su fabricación. M-30

THE JERSEY, RECIBIO MUY lindas lanas para tejidos a crochet y palillos. M-30

THE JERSEY. — OFRECE MAdeja lana inglesa a $ 3. Colores azulino, blanco, rosa, gris, etc. M-30

THE JERSEY. — OFRECE LAna, madeja grande, bonitos colores a $ 10. M-30

THE JERSEY. — REALIZA LAgrande. M-30

THE JERSEY. — LANA PARTIda madeja grande a $ 2.50 cada una. M-30

THE JERSEY. — LANA ANDAluza negra muy fina a $ 2 madeja. M-30

THE JERSEY. — PARA SEÑOras tiene listo paletóes lana desde $ 40; blusones lana $ 25; refajos a $ 25; camisetas a $ 14; sombreros baina. M-30

THE JERSEY PARA NIÑOS ternitos Jersey, para gimnasia y colegiales, vestidos para niñitas, tejido muy fino. M-30

THE JERSEY, REALIZA EL saldo paletóes hilo seda a $ 20, antes $ 50. M-30

THE JERSEY, EN SAN DIEGO, tiene un saldo de corbatas tejidas, ocasión a $ 1.80 y $ 2.50 cada una. M-30

THE JERSEY, REALIZA VESTIdos y ternitos de hilo, a $ 20. M-30

THE JERSEY, BUFANDAS DE hilo a $ 3.50, $ 6 y a $ 8. M-30

THE JERSEY BUFANDAS CARdadas de lana a $ 8 y $ 12. M-30

THE JERSEY, TIENE LISTO EL nuevo modelo de chompas para señoritas. M-30

THE JERSEY, POLAINAS, SURtido completo de chambritas para guagua, muy finas a $ 6. M-30

THE JERSEY NECESITA TEJEdoras a máquina y a mano. M-30

THE JERSEY, FABRICA DE TEjidos. San Diego 276. Sucursal 21 de Mayo 639. M-30

MAQUINAS DE ESCRIBIR Compro. Casilla N.o 109. D. 3290-M-30

"EL CONDOR CHILENO". — Paletoes de punto, gran moda, colores surtidos. Monjitas 851. M-30

"EL CONDOR CHILENO". — Abrigos para niñitas todos tamaños, desde $ 15. Monjitas 851. M-30

"EL CONDOR CHILENO". — Trajecitos de abrigo para niñitos, última confección. Monjitas 851. M-30

"EL CONDOR CHILENO". — Polainas de todos tamaños y surtidos en colores, vende Monjitas N.o 851. M-30

"EL CONDOR CHILENO". — Confecciona a su gusto toda clase de tejidos de punto. Monjitas N.o 851. M-30

"EL CONDOR CHILENO". — Gran Fábrica de tejidos de punto a media cuadra de la Plaza de Armas. Monjitas 851. M-3

"EL CONDOR CHILENO". — Fábrica Nacional de Tejidos de Punto. Monjitas 851; media cuadra de la Plaza de Armas. M-3

"EL CONDOR CHILENO". — Especialidad en tejidos de punto, precios fuera de competencia. Monjitas 851. M-3

"EL CONDOR CHILENO". — Jersey para señoras y señoritas, desde $ 45; hasta $ 125. Monjitas N.o 851. M-3

PUENTE 590, SASTRERIA PROgreso, gran surtido cortes pantalones. Recibe hechuras. M-3

PUENTE 590, SASTRERIA PROgreso, surtido casimires negros y de todos colores. M-3

PUENTE 590, SASTRERIA PROgreso, frente la torre la Bomba. M-3

GENERADORES DE ACETILEno, para 5 luces, precios módicos. Casa Andrés Dubois, Santo Domingo 1077. M-3

LAMPARAS DE BRONCE Y FIErro realiza una partida Casa Andrés Dubois, Santo Domingo 1077. M-3

MANGUERAS DE GOMA Y MEtálicas, precios bajos, Casa Andrés Dubois, Santo Domingo 1077. M-3

CALENTADORES PARA BAÑO a gas y a leña, precios bajos, Casa Andrés Dubois, Santo Domingo 1077. M-30

INSTALACION DE CAÑERIAS de agua potable y gas, precios módicos. Casa Andrés Dubois Santo Domingo 1077. M-3

ESTANQUE CILINDRICO DE 3,500 litros vende de ocasión, Casa Andrés Dubois, Santo Domingo 1077. M-3

LAVA-PLATOS, BOTAGUAS, TInas de baños, fabricación esmerada de la "Universal", materiales garantidos, precios de fábrica. Casa Andrés Dubois, Santo Domingo 1077. M-3

LA UNIVERSAL, FABRICA DE artefactos de hierro y hojalata, tinas de baño americanas y ordinarias, lavaplatos, botaguas, baños lluvias, tubos, calentadores a leña. Oficina de ventas, Casa Andrés Dubois, Santo Domingo 1077. M-3

TAPAS ESCUSADOS SENCILLAS y dobles, precios bajos, Casa Andrés Dubois, Santo Domingo 1077. M-3

ESTANQUE DE 400 LITROS fierro grueso, vende de ocasión, Casa Andrés Dubois, Santo Domingo 1077. M-3

CUANDO UD. NECESITE HACER sus compras, acuérdese que en la calle de San Diego esquina Avenida Matta está la antigua y acreditada Tienda "El Bazar Porteño", y que es la casa que conviene más a sus intereses por los precios verdaderamente baratos que está vendiendo. Por los precios que detallamos a continuación, podrá ver Ud. que es cierto lo que le decimos. Pañuelos nacionales, pura lana realizamos a 18, 20, 25, 3[illegible] pesos cada uno; saldos franelas de color a 1.40, 1.50, 1.80, 2, 2.50, 3 pesos metro; bufandas de lana a 8, 9, 10 pesos cada una; paraguas 25, 28, 30, 32 pesos cada uno; franela blanca a 2, 2.40, 2.50, 2.60, 2.80, 3 pesos metro; casimires seguimos realizando a 10, 12, 16, 18, 20, 25, 30 pesos metro; paños de lana para trajes a 10, 12, 14, 1[illegible] pesos metro; terciopelo negro llegó nueva partida a 4, 5, 6, 8, 10, 12 pesos metro; frazadas a 8, 10, 12, 15, 18, 20, 25 pesos cada una; camisetas afraneladas a 6, 7, 8, 1[illegible] pesos cada una. Realizamos jabón Chaplin a un peso el pan; calzoncillos afranelados a 7, 8, 10 pesos cada uno; Camisetas de franela muy buena clase regalamos a [illegible] pesos cada una; brin crudo a 2, 2.50, 3 pesos metro; cotíes, colchas, corsees, géneros de lana, vichíes, céfiros, moletones, lienzos, tocuyos y muchos otros artículos a precios de verdadera ocasión. ¡No se olvide Ud. que la Tienda "El Bazar Porteño" es la casa más surtida y que vende más barato! San Diego esquina Avenida Matta. m-3

ARADOS, RASTRAS CULTIVADOras son las únicas herramientas que dejan satisfecho. Véndese en Fundición Kleins, Unión Americana No 242. m-31

ANAFES CON DEPOSITOS ENlozados. Tubos y mechas para toda lámpara. Loza, cristalería. Almacén Concepción. San Diego 99[illegible], al lado Correo 3. Los Domingos abierto, medio día. m-3

COMPRA VENTAS DE PROPIEDADES

VENDO O PERMUTO PROPIEdad Santa Rosa 1748. Tratar: Vergara 155. 30-m

PRESTAMOS, DESCUENTOS DE letras, cobranzas, compra y venta de propiedades efectúan Moreno Fritz y Cía., Morandé 450, Oficinas 52-53 y 56. J-2

$ 160,000 VENDO EN LA AVENIda Macul elegante Chalet. Superficie 7,000 metros. Facilidades de pago. Compañía 1065, Oficina 24 —L. Rossel.

VENDO PROPIEDADES, MOLINA No. 2, Purísima 3, Recoleta 4, Juárez 1. Carmen 8. Alameda 4. Maestranza 5, Avenida España un grupo de 20 casitas para obreros venta. Avenida Pedro Valdivia 2 chalets y terreno para edificar, casas en todos los barrios desde cinco, diez, veinte y hasta cien mil pesos. —Jesús 2.o Elguín M., Galería Alessandri 17-A, entrada por Bandera 242. m-3

¡GANGA! POR AUSENTARME vendo con facilidades, terreno de gran porvenir en Viña del Mar, 20 x 50 mil metros cuadrados. Valparaíso, Serrano 136, Casilla 1069.

$ 75.000. — MONEDA, CONStrucción nueva, tres casas. Produce $ 755 mensuales. — Carlos Latorre H., Catedral 1109. M-3

$ 18,000. — SAN FRANCISCO [illegible] cuadras Av. Matta, extensa casa, varias habitaciones, patio y alcantarillado. Mide 17 por 27 metros. Tiene deuda bancaria. Carlos Latorre H., Catedral 1109. m-3

$ 30,000. — SERRANO CERCA 1[illegible] de Julio, cal y ladrillo, 8 habitaciones servicio, dos patios mosaico, alcantarillado y luz eléctrica. Mide 11 por 35 metros. Deuda bancaria, $ 10,000. — Carlos Latorre H., Catedral 1109.

$ 25,000 SANTA MONICA CERCA Cienfuegos, 5 habitaciones, 4 de servicios, dos patios, mosaico, alcantarillado y gas. Carlos Latorre H., Catedral 1109. m-30

$ 35,000. — CHACABUCO CERCA San Pablo, estucada seis habitaciones, varias de servicio, hall, subterráneo, garage, parrón, alcantarillado y luz eléctrica. Mide 12 x 42 metros. — Carlos Latorre H., Catedral 1109. m-30

$ 65,000 — CALLE CONSTITUCIÓN cerca Plaza Italia, flamatne, cal y ladrillo, 6 habitaciones, hall, quinta frutal, alcantarillado y luz eléctrica. — Superficie, 1,100 metros. Carlos Latorre H., Catedral 1109. m-30

$ 85,000. — DIECIOCHO, 9 HAbitaciones, 5 de servicio, hall, altos al fondo, dos patios, gas y luz eléctrica. Deuda bancaria, 20,000. —Carlos Latorre H. Catedral 1109. m-30

$ 13,000. — MADRID, DOS CUAdras Av. Matta, cal y ladrillo 6 habitaciones, dos de servicio, dos patios, mosaico, subterráneo y luz eléctrica. Carlos Latorre H., Catedral 1109. m-30

$ 55,000. — LIBERTAD CERCA Av. Portales, dos pisos independientes. — Deuda bancaria, 15,000. —Carlos Latorre H., Catedral Catedral 1109. m-30

$ 20,000. — DOMEYKO, CERCA Av. España, 7 habitaciones, un patio mosaico, alcantarillado y gas. Carlos Latorre H., Catedral 1109. m-30

$ 28,000. — Av. ROSARIO, UNA cuadra Recoleta, 8 habitaciones, 3 servicio, patio mosaico, alcantarillado, y gas. Mide 17 por 20 metros. Tiene deuda Caja Empleados Públicos. Carlos Latorre H., Catedral 1109. m-30

$ 48,000. — SAN ISIDRO, DOS pisos independientes. Mide 100 por 50 metros. — Carlos Latorre H., Catedral 1109. m-30

$ 35,000. — SAN PABLO, CERCA Libertad, extensa casa, 10 habitaciones, 3 servicios, 3 patios, alcantarillado y gas. Mide 10 por 70 metros. Tiene deuda bancaria. Carlos Latorre H., Catedral 1109. m-30

$ 14,000. — VERA, UN PASO REcoleta, cal y ladrillo, 6 habitaciones, 2 servicio, 2 patios, alcantarillado y gas. Carlos Latorre H., Catedral 1109.

$ 35,000. — ALMIRANTE BArroso, una cuadra San Pablo, 8 habitaciones, 4 servicios, 2 patios, mosaico, alcantarillado y gas. Carlos Latorre H., Catedral 1109. m-30

$ 35,000. — DAVILA, UNA CUAdra Recoleta, extensa, 10 habitaciones, 3 servicio, 4 patios, alcantarillado y gas. Mide 13 por 65 metros. Deuda bancaria, 10,000. Carlos Latorre H., Catedral 1109. m-30

$ 35,000. — JOFRE, CERCA VIcuña Mackenna, 10 habitaciones, 2 servicio, 2 patios, alcantarillado y gas. Mide 15 por 35 metros. Deuda bancaria. $ 15,000. — Carlos Latorre H., Catedral 1109. m-30

POBLACION EDWARDS. — LA más central y la que da más facilidades de pago con cuotas de 40 o 50 pesos mensuales; o más, es dueño de un hermoso sitio que lo concluye de pagar en 5 años y sin interés, ubicado a cinco cuadras de la Estación Central de los Ferrocarriles del Estado con frente a calle Arica, 5 de Abril, General Velásquez y Toro Mazotte, veredas asfaltadas, agua potable y corriente, servicios eléctricos de luz y fuerza, pagados al contado fuertes descuentos, especialmente para empleados ferrocarriles y particulares, obreros y capitalistas que deseen establecer industrias; el que compre establece una fuente de Ahorro, economía y riqueza. Plano y datos proporcionará C. 2.o Aravena. Calle de la Bolsa N.o 27 A. 3289-M-30

SAN MARTIN, ESQUINA, VENdemos propiedad de renta. Dos pisos, 28 piezas de habitación y servicio. Deuda Caja Hipotecaria, $ 19.000. Véndese por menor precio de la tasación hipotecaria. Oficina H. Ramírez Sanz y Cía., Huérfanos 1166. 31-M

PROPIEDAD DE RENTA, CENtral. Consta de 14 casas sólidas, un piso, a cinco cuadras de Alameda, tranvías a media cuadra, de ida y vuelta. Precio $ 1.200 mensuales, o sea $ 14.400 anuales, susceptibles de producir renta muy superior. Superficie: más de 2.000 metros cuadrados. Gran frente y fondo proporcionado. Deuda 40 mil pesos Caja Hipotecaria. Precio $ 120.000. Facilidades pago. Oficina H. Ramírez Sanz y Cía., Huérfanos 1166. 31-M

CASA ESQUINA CON LECHERIA, establo adoquinado, clientela para 20 vacas véndese $ 12,000; también permútase. Prado 2144, esquina Lincoyan, a una cuadra carros Ñuñoa y Avenida Salvador; 7 Avenida Vicuña Mackenna.

AMUNATEGUI, CASA VENDEmos, habitación y renta, muy central, dos pisos y subterráneo, parte de los bajos susceptibles de convertirlo en garage, $ 50.000; deuda hipotecaria. Facilidades pago, con algunas modificaciones, puede ganar mucho. Precio: 250 mil pesos. Oficina H. Ramírez Sanz y Cía., Huérfanos 1166. 31-M

CHALET MODERNO PROVIDENcia. Consta de 18 departamentos entre habitación y servicio. Superficie: 1,655 metros cuadrados. Deuda $ 25.000. Caja Hipotecaria. Facilidades pago. Entrega inmediata o a 60 días. Precio $ 105.000. Oficina H. Ramírez Sanz y Cía., Huérfanos 1166. 31-M

$ 55,000. — LIRA, RECIEN TERminada, 14 habitaciones, servicio, hall, patio, huerto, alcatanrillado y gas. Mide 14 por 70 metros. Carlos Latorre H., Catedral 1109. m-30

$ 21,000 — ANDES, CERCA BULnes, cité. Produce $ 240 mensuales. Mide 11 por 37 metros. Carlos Latorre H., Catedral 1109. m-30

$ 10,000. — MAPOCHO, CERCA Riquelme, perfecto estado, 4 habitaciones, servicio, patio, alcantarillado y luz eléctrica. Carlos Latorre H., Catedral 1109. m-30

$ 52,000. — SANTO DOMINGO, antes Brasil, 10 habitaciones, servicios, 3 patios, alcantarillado y gas. Carlos Latorre H., Catedral 1109. m-30

50,000 SITIOS, GRANDES O PEqueños lotes de terreno ubicados en los alrededores de Santiago, a propósito para construcciones de empleados, obreros, capitalistas, industriales, vendo en las siguientes partidas desde $ 50 mensuales hasta 2,000; Avenida General Velásquez, 5 de Abril, Arica, Toro Mazotte, calle Bascuñán Guerrero, Población Mirador, Mapocho pasado Matucana, calle Edison, Ñuñoa, Av. Hamburgo, Avenida San Juan, San Martín, Covadonga, Independencia, cerca carros, Avenida Santa Elena, Población Balmaceda, calle Bulnes prolongada, Población Rosembick. San Diego afuera, Población Diego Portales, camino Acequia de Los Pérez y varias ubicaciones más muy largo de enumerar. Para industriales tengo grandes lotes de terrenos con y sin fuerza motriz cerca estación Mapocho, Yungay, estación Central y Santa Elena, con toda clase de facilidades de pago. Tratar: calle de la Bolsa N.o 27-A. — C. Aravena. m-30

CHACRA PUERTAS SANTIAGO, de 70 hectáreas, a 20 minutos en auto Plaza de Armas, con agua para cerca de cien cuadras, con buenas casas, parque, jardín y cerca de 10,000 árboles frutales, esparraguera, alcachofales, viña de una cuadra, plantaciones escogidas, tranvías a la puerta, potreros alfalfados, ballica, etc. Suelos de primera clase para todo cultivo, buenos cierros, bastante deuda hipotecaria, a 21 años, se vende el todo o parte, desde 5 cuadras. Tratar: calle La Bolsa N.o 27-A. C. 2.o Aravena. m-30

DARDIGNAC, CERCA RECOLEta, véndese buena casa sólida, un piso, ladrillo, subterráneo, 7 piezas, servicios, galería, huerto, mide 12 x 50 x 46 metros. Precios: $ 50,000. — Guzmán, Silva y Cía. Huérfanos 1243. m-31

VENDO SITIOS Y CASITAS EN Los Leones. También casitas calle Pérez de Valenzuela, esquina Providencia, a un paso del carro eléctrico; los precios de éstas fluctúan de siete a once mil pesos. Todas con facilidades de pago. Tratar: calle La Bolsa 27-B. 3285-J-1.o

DIVERSOS

AGENCIA DE "LA NACION". Portal Edwards 2748, recibe avisos hasta las 9.30 P. M.

¡¡¡PELUQUEROS!!! NAVAJAS Solingen, $ 6; asentadores, $ 1.00; máquinas cortar pelo, $ 7.50; tijeras Solingen, $ 6; javoneras, peines, hisopos, piedras asentar. Portal Fernández Concha 15. (Frente Peluquería Parisiense). j-4

IMPRENTA ECHEVERRIA. SAN Diego 1148. Teléfono Inglés 23. (Matadero). Se ejecutan toda clase de trabajos comerciales a los más bajos precios. Agencia de LA NACION. Recibe avisos hasta las 9 1|2 P. M. En venta: "La Semana Cinematográfica", ventas de libretas, cuadernos por mayor y menor. Artículos de escritorio.

$ 148. AUN QUEDAN TRAJES, confección, casimires finos. Cooperative Sastrería. Agustinas 877. 4-J

PALAS A BUEY, SIN RUEDAS, usadas, compro. Alfredo Ferrán, Galería Alessandri N.o 16.

$ 30,000 O MAS DARA JOVEN honorable y de buena familia a quien le proporcione casamiento con señorita o señora viuda que posea capital. Dirigirse: T. M., casilla 2944. J-1.o

CARLOS HOLZ FRANKFURT A. Maim, Eckenheimer, Landstrasse, N.o 141. Alemania. Oficina de Importación y Exportación. Ex-Jefe de varias casas importadoras en Concepción. Chile, con práctica comercial durante 30 años en trapos, mercería, paquetería y nopedades. Se encarga de toda compra de mercaderías por cuenta de casas comerciales.

GRAN SASTRERIA, AHUMADA 23. — Avisamos a los socios de nuestros clubs que han salido favorecidos los siguientes números: Club P., cuota 25, el 7; Club Q., cuota 12, el 69; Club R., cuota 7, el 15. Club S., en formación, cuota semanal $ 7, con derecho a $ 160. — Femenía y Cía. 3291-M-30

ESCOPETA FINA SIN GATILLO, de dos cañones y un par botas alpinas se venden de ocasión. Esperanza N.o 76 esquina E. Escala. M-30

HOTELES Y PENSIONES

ARRIENDO PIEZAS CON PENsión, doy pensión mesa. García Reyes 54. 7-J

LOS PASAJEROS DE PROVINcia, que buscan la tranquilidad, el bienestar y precios módicos, pueden encontrarlo hospedándose en el Hotel Unión, San Alfonso 16, También recibe pensionistas. 6 Junio

CASA FAMILIA HONORABLE sin pensionistas arrienda dos piezas con pensión, bien ventiladas, a caballeros solos o matrimonio. Hay baño. Huérfanos 2490. 31-M

PENSION PIEZA AMOBLADA calle, desde 90. Mesa 60. Esmeralda 829.

ARTESANOS 999, FRENTE INStituto Higiene, piezas amobladas calle, espléndida pensión 80, de mesa 55. 3288-J-1.o

SAN ANTONIO 812. PIEZAS CON balcón calle con excelente pensión desde 80 pesos. M-31

CON PENSION ARRIENDO PIEza amoblada con o sin muebles, a matrimonio o dos jóvenes. Arturo Prat 579. M-30

ARRIENDO DOS ESPLENDIDAS piezas, sin pensión, con balcón y puerta calle. Verlas y tratar: Cochrane 82. M-31

SAN DIEGO 403.— ARRIENDAse piezas o departamentos con pensión, casa de familia. 1.o J.

A UNIVERSITARIOS DOY PENsión barata, dos cuadras Universidad, casa de familia, San Diego 403. 2397-jun.-1.o

CASA DE FAMILIA ARRIENDAse piezas con pensión. Catedral No. 2471. jun.-2

PIEZA A LA CALLE, ELECTRIdad, excelente pensión, buen barrio, ofrece matrimonio sin pensionistas. García Valenzuela 0.35, casi esquina V. Mackenna. 1.o J.

INSTRUCCION

BERLITZ SCHOOL OF LANGUAges, Ahumada 35, única autorizada para usar este nombre en Chile (no tiene sucursal en Santiago). Aprendizaje rápido de idiomas, sistemas modernos y muy prácticos. Tiene secciones anexas para el estudio de contabilidad, taquigrafía, sistema unido y Pittman. Trigonometría, (Matemáticas Superiores).

ENGLISH, FRENCH, SPANISH, Quickly Taught. Adquisición rápida y científica de los idiomas. Lecciones gratuitas de ensayo. Cursos especiales para viajar. Garantizamos éxito seguro. Berlitz System. Galería Alessandri 24. Teléfono inglés 50. Casilla 1775. m-31

LICEO MUSICAL SANTA CECIlia, Arturo Prat 253. Internado, se enseña: armonía, teoría, piano, canto y toda clase instrumentos. Inglés y francés. j-8

¡INGLES! PROFESOR LONDInense, enseña el idioma perfectamente en tres meses por cursos particulares a personas pudientes. Sistema inmejorable. Enseñanza completa. Pronunciación perfecta. Espléndidas referencias. Entrevista personal de 11.15 a 2 P. M., y 5.15 a 9 P. M.—Londoner. —535 Teatinos 535. 2283-31-m

ACADEMIA YOST, ENSEÑANZA de escritura a máquina $ 5 mensuales, una hora diaria. Se otorgan certificados de competencia. Galería Alessandri 27. 2306-J-3

NORMALISTA, ULTIMO PEDAgogía, ofrécese. Poblete. Esperanza 445. M-30

CONSULES, CONTADORES GEnerales, especiales, taquígrafos, dactilógrafos, corresponsales, dibujantes; ayudantes arquitectura e ingeniería, prepárase personalmente y por correspondencia; 9 ramos por $ 30 mensuales. Instituto Mercantil, Teléfono Inglés N.o 273. Estado 239. Cursos diurnos y nocturnos.

VICTOR MENA VELASQUEZ, PErito mercantil de Estado. Graduado 1902. Estado 239.

CONTABILIDAD, BALANCES, ARbitrajes, liquidaciones, efectúa Mena. Precios módicos. Estado 239.

INVENTARIOS, REVISIONES DE libros, contabilidades atrasadas, arregla Mena. Estado 239.

INSTITUTO MERCANTIL, FUNdado en 1904, el primero en Chile, en su género, según la Estadística oficial. Contabilidad Comercial (industrial, bancaria, agrícola, salitrera, ferroviaria, fiscal, oro y billetes, de sociedades mutuas, colectivas, comanditarias, anónimas y participación), aritmética comercial, castellano, redacción mercantil, inglés, francés (alemán, italiano, latín o griego), taquigrafía, escritura máquina, legislación civil, comercial, aduanera, consular; caligrafía, geografía, moral, enséñase por $ 30 y $ 20 mensuales, según curso, todos los ramos. Instituto Mercantil, Estado 239. Teléfono inglés 273. 2417-m-30

Se RECIBEN los AVISOS en nuestra Imprenta y en nuestras AGENCIAS del Portal EDWARDS y SAN DIEGO 1148, hoy día de 10 a 12 de la mañana y de 2 a 6 en la tarde.

SEÑORITAS: CURSOS COMERciales, atendidos por profesores del Estado. Contabilidad (Comercial, Agrícola o Bancaria), Aritmética Comercial, Castellano, Redacción Mercantil, Francés Inglés, (Alemán o Italiano), Taquigrafía, Escritura Máquina, Legislación comercial, Caligrafía, Moral, enséñase por $ 30 y $ 20 mensuales, según curso todos los ramos. Instituto Mercantil, Estado 239.

MUEBLES Y VARIOS

FABRICA DE MUEBLES LA Nacional. Hacemos dormitorios de uno, dos y tres cuerpos, dormitorios dos cuerpos enchapados en roble americano, escritorios de roble americano. Muebles en todos los estilos, precios muy convenientes. Damos facilidades de pago. Purísima 283. J-24

SE VENDE, MITAD DE SU PREcio, rico piano, carpeta felpa, máquina coser y diccionario Espasa. San Ignacio 107. 2300-31-m

VENDO MOSTRADOR Y ARMAzón con derecho al local, buena situación. San Luis 1238. 2302-M-31

PIANOS ALEMANES NUEVOS el mejor surtido, buenas marcas y pianos de ocasión desde $ 800. Ofrece: César Rau, Moneda 1375. J-7

RICO PIANO ALEMAN H. KOHL de cuatro cuerdas, nuevo sistema, recibió: César Rau, Moneda 1375. J-7

NOVIOS, DORMITORIOS TRES cuerpos, comedores, salones listas para entregar. La London, Arturo Prat 353. M-30

MUEBLES FINOS CON MADEras nacionales y extranjeras, en todos estilos, le fabrica "La London". Arturo Prat 353. 30-M

COLCHON FLAMANTE SE VENde, catres, máquina de coser. Compañía 2007. M-31

MAQUINA DE ESCRIBIR VENDO perfecto estado. Compañía 1065. Oficina 24.—L. Rossel. m-31

PIANO HARTMANN Y SOHN alemanes, nuevos, recibió César Rau, Moneda 1375. J-7

APARADOR, TRINCHES, VITRInas, sillas usadas, véndese de ocasión. Arturo Prat 353. 2413-m-30

315 CARMEN, CASA FAURE, fábrica de cocinas. Antigua Hemette. m-30

315 CARMEN, COCINAS PARA haciendas, hoteles, hospitales y particulares. m-30

315 CARMEN, MARCAS PARA animales y para astas, según pedidos. m-30

315 CARMEN, COCINAS PORTAtiles para faenas agrícolas. Puertas para potreros. m-30

315 CARMEN, CARBONERAS PAra cinco sacos, tarros, palas basureras. m-30

315 CARMEN, ESTANTES PARA ollas, mesas, mesones, taburetes, escabeles, pisos. m-30

315 CARMEN. ASCENSORES, monta-platos. Tornos para cocina. Pídanse presupuestos. m-30

315 CARMEN, LAVA - PLATOS, leñeras, botelleros, hornillas para carbón de espino. m-30

315 CARMEN, CACEROLAS, ollas teteras, cucharones, sartenes, pailas, asaderas. m-30

315 CARMEN, ESCALERAS DE tijera. Muebles para cocinas y reposteros. m-30

315 CARMEN, BRASEROS PArisienses. Leñeras, escobas, escobillas, escobillones. Plumeros. m-30

315 CARMEN, COCINITAS PARA dulces. Hornos para gas y carbón. m-30

315 CARMEN, ESTANTES DE fierro para maceteros. Calentadores de baños. m-30

315 CARMEN, PIES DE FIERRO para lavatorios. Estufas para planchas. m-30

315 CARMEN, HORNOS PORTAtil para empanadas, baldes especiales para carbón. m-30

315 CARMEN. BAÑOS PARA guaguas, jarros, tazas, recipientes para lavatorio. m-30

315 CARMEN, ANAFES ALEMAnes para alcohol. Ollas, cacerolas de aluminio. m-30

315 CARMEN, VENDO DIVAN de fierro, estilo oriental. Ocasión única. m-30

MEDICINA

NERVIOSOS, NEURASTENICOS, cansancio cerebral, impotencia. Su gran remedio "Cerebrol", llegó. Daube y Cía. y Botica Bruxelas. J-24

"DEJAME EN PAZ", INFALIBLE remedio para el dolor de muelas. Botica Porteña, Delicias 867. J-26

TOS, TOS CONVULSIVA "ANTIbronquial", Dr. Erroizcerenea. Botica Porteña, Delicias 867. J-26

NO MAS CALLOS. "ANTI-CALLO Salvador", Botica Porteña, Delicias 867. J-26

NEURALGIA, DOLOR DE CABEza. "Mis obleas", Botica Porteña, Delicias 867. J-26

¿QUIERE UD. NO MORIRSE? Botica Porteña, Delicias 867. J-26

DENTISTA. MONEDA 1037. FAcilidades de pago; precios bajos. Trabajos garantidos. J-26

¡¡GONORREAS!! ¡¡BLENORRAgias!! "Gonorrolina". Preparación farmacéutica que sana radicalmente aún crónicas en pocos días. Consultas personalmente, absolutamente gratis. Farmacia San Pablo esquina Libertad. Remítese postalmente. Facilidades de pago personas escasos recursos. Certificados acreditanlo. Abierto festivos. 30-M

BOTICA BOSTON, BANDERA 801. Esquina San Pablo.

ACEITE BACALAO BERTHE $ 6.20.

JARABE NERVITA $ 8.50.

SOLUCION PAUTAUBERGE IMportada 5.80.

NOVARSENOBENZOL "BILLON" serie completa $ 29.

CREMA PERLAS DE BARRY 6.40. Tricófero $ 4.

POLVOS ARROZ FLORES DEL Campo 6.60.

BOTICA BOSTON, BANDERA 801. 2305-M-31

MAQUINARIAS E INDUSTRIAS

MAQUINA CEPILLADORA Y otra escopleadora de cadena, ambas en perfecto estado, se venden. Verlas: Avenida San Eugenio N.o 40, costado oriente estación Ñuñoa. 3294-J-2

OCUPACIONES

WANTED.— POSITION Y AMErican stenographer. Referencias, Address Miss M. Cas. 81-D. M-30

APRENDICES QUE SEPAN ALgo, necesito, Panadería Modelo. Castro 432. M-31

EMPLEADA SE NECESITA. TRAtar: Providencia 141-A, esquina Seminario. M-31

PROFESOR DE COCINA PARA una sociedad se necesita. Delicias 2013. A-1

COSTURERAS COMPETENTES necesita Fábrica ropa blanca. Santo Domingo 1040. 3296-J-1.o

BUENOS MAESTROS CERRAJEros. Buen sueldo. Echaurren 546. 3300-m-31

NECESITO OFICIALES, FABRIca cocinas. Carmen 315. m-31

AGENTE ACTIVO PARA UN buen negocio en esta plaza, necesito, buena comisión. Alfredo Ferrán, Galería Alessandri N.o 16. Casilla 1043, de 3 a 4 P. M. J-1.o

FARMACEUTICO PARA REGENtar botica en La Unión, necesítase, buen sueldo. Prefiérese farmacéutica. Botica Germania, La Unión (Valdivia). 3284-J-1.o

NECESITO 10 CARPINTEROS, aunque llueva. Pedro Valdivia 215. M-31

SE NECESITA FARMACEUTICO para Curicó. Tratar: Carrión 1441. 2 a 4 P. M. M-31

MUEBLISTAS Y OFICIALES NEcesito. Arturo Prat 353. M-30

JAPONES PARA CUIDAR QUINta, necesito. Agustinas 1983. J-3

MARGINADOR PRENSA CHICA a motor, necesito Carmen 651. 3283-M-31

SERVIDUMBRE, LA MEJOR DE Santiago. Pídala, Bandera 339. ¡No equivocarse! 2416-m-30

OFRECESE JOVENES Y SEÑOritas preparados en comercio, contabilidad, idiomas, escritura máquina, taquigrafía, moral, para Santiago o provincias. Instituto Mercantil, Estado 239.

OBJETOS PERDIDOS

HABIENDOSE EXTRAVIADO EL título N.o 24784 de la Cía. de Gas por seis acciones, pertenecientes a doña María Echeverría C., quedado nulo por haberse pedido duplicado. 2303-M-31

PRENDEDOR DE SEÑORA DE brillantes con perlas, perdido tarde del Viernes. Gratificaré devolverlo, Estado 239. Casa C. Galería Riesco. 2415-m-30

PRESTAMOS DINEROS

DINERO SOBRE HIPOTECAS hay listo para colocar en partidas desde $ 2,000 a $ 50,000, en primeras y segundas hipotecas. Presentar títulos a Carlos Latorre H., Catedral 1109. m-30

PROFESIONES E INDUSTRIAS

THE AMERICAN VACUUM Cleaner, limpia y lava toda clase de alfombras, Purísima 283. Teléfono 2337. J-24

ZURCIDOS INVISIBLES MUY finos. Se viran trajes chaquets y abrigos de caballeros dejándolos flamantes. Se reciben trabajos de provincias. Trabajos rápidos y garantidos. Maestranza 285. J-24

ZURCIDOS INVISIBLES, ESPEcialidad en virar trajes caballeros. Transformaciones Cóndor 2158. 6 Junio

GRAN PELETERIA INTERNAcional. Se reforma toda clase de pieles. Moneda 1310. M-31

GRAN PELETERIA INTERNAcional. Especialidad sobre medida, últimos modelos europeos. Moneda 1310. M-31

GRAN PELETERIA INTERNAcional. Se limpia y curte toda clase de pieles. Moneda 1310. M-31

GRAN PELETERIA INTERNAcional. Se embalzama toda clase de pájaros y animales. Moneda N.o 1310 M-31

PIANOS, AUTOPIANOS, AFINA compone, Osorio. Huérfanos 1985. Teléfono Inglés 1495. 3292-m-30

¡VULCANIZACIONES! LAS MEjores reparaciones de neumáticos las hace el acreditado taller "La Estrella", Brasil 25-B. Trabajos sólidos y perfectos. 3286-M-30

COBRANZAS DIFICILES, JUIcios civiles y criminales, apelaciones, particiones, etc., atiende diariamente el abogado Jaramillo Arteaga, en Compañía 1313, a donde trasladó su estudio, teléfono inglés 3043. Anticipa fondos según convenio. Consultas gratuitas. 2414-m-30

PROPUESTAS

DIRECCION DE OBRAS PUBLIcas. — Postérgase para el 15 de Junio próximo, a las 3 P. M., la apertura de las propuestas pedidas para la ejecución de un muelle de concreto armado y una esplanada en Punta Arenas. — Santiago, 25 de Mayo de 1920. — El Secretario General. 9-J

DIRECCION DE OBRAS PUBLICAS. — Postérgase hasta el 15 de Junio próximo la apertura de las propuestas pedidas para la construcción de una Escuela para 480 alumnos, "Ramón Barros Luco", en Valparaíso, las que se abrirán a las 3 P. M., en la Inspección de Arquitectura, donde pueden consultarse los antecedentes. Santiago, 28 de Mayo de 1920. —El Secretario General. 9-m

DIRECCION DE OBRAS PUBLICAS. —Pídense nuevas propuestas públicas para la construcción del puente Batuco, en el camino de Yumbel a Salto del Laja, las que se abrirán el 9 de Junio, a las 3 P. M. Bases y antecedentes pueden consultarse en la Inspección de Puentes y Caminos, donde se abrirán las propuestas. —Santiago, 24 de Mayo de 1920.— El Secretario General. 5-J

DIRECCION DE OBRAS PUBLIcas. — Postérganse hasta el 16 de Junio, a las 3 P. M., las propuestas pedidas para la construcción del puente Limarí en Ovalle, incluyéndose en las obras por ejecutar los caminos de acceso a ambos lados. — Santiago, 24 de Mayo de 1920. — El Secretario General. 8-j

DIRECCION DE OBRAS PUBLIcas.— Pídense nuevamente propuestas públicas para los trabajos de construcción de la verja de cierro y portería del edificio del Instituto Agronómico, las que se abrirán el 2 de Junio próximo a las 3 P. M., en la Inspección General de Arquitectura, donde pueden consultarse los antecedentes respectivos.— Santiago, 22 de Mayo de 1920.— El Secretario General. 1.o-J

DIRECCION DE OBRAS PUBLIcas.— Postérgase para el 20 de Junio próximo, a las 3 P. M., la fecha fijada para verificar la apertura de las propuestas públicas pedidas para la ejecución de las obras de agua potable de Lautaro y para el suministro del material necesario.— Santiago, 19 de Mayo de 1920.—El Secretario General. 10-J

DIRECCION DE OBRAS PU[illegible]cas.— Pídense propuestas [illegible] para los trabajos de [illegible] de una Escuela, con [illegible] ra 336 alumnos a [illegible] Yungay, las que se abrirán [illegible] de Junio próximo, a las [illegible] en la Inspección de Arquitectura donde pueden consultarse los antecedentes. — Santiago, [illegible] neral.

DIRECCION DE OBRAS P[illegible]cas. — Pídense propuestas [illegible] cas para el suministro [illegible] los de escritorio, dibujo [illegible] ción de planos y fotografía [illegible] la Dirección de Obras [illegible] las que se abrirán el [illegible] a las 3 P. M., en la [illegible] Utensilios de Escritorio [illegible] Normal). Bases y [illegible] pueden consultarse en la [illegible] de Utiles de la Dirección [illegible] Públicas. — Santiago, [illegible] de 1920. — El Jefe de la [illegible] de Utiles de Escritorio.

DIRECCION DE OBRAS P[illegible]cas. — Pídense propuestas [illegible] cas para la provisión de [illegible] neladas de cemento para [illegible] de agua potable de La [illegible] Las bases y demás antecedentes pueden consultarse en la [illegible] ción General de Hidráulica [illegible] propuestas se abrirán [illegible] Oficina el 7 de Junio, a las [illegible] —Santiago, 25 de Mayo de [illegible] El Secretario General.

DIRECCION DE OBRAS P[illegible]cas. — Se piden propuestas [illegible] cas para la provisión de [illegible] y piezas especiales de [illegible] tinadas a las obras de Agua [illegible] ble de Iquique. Estas propuestas se abrirán el 9 de Agosto [illegible] mo, a las 3 P. M., en la [illegible] ción General de Hidráulica [illegible] de los interesados pueden [illegible] tar las bases y demás antecedentes. — Santiago, 25 de Mayo [illegible] 1920. — El Secretario General.

DIRECCION DE OBRAS P[illegible]cas. — Pídense propuestas [illegible] cas para los trabajos de obra [illegible] sa de los pabellones de [illegible] Química de la Escuela de [illegible] ría y Arquitectura, las que se abrirán el 15 de Junio próximo [illegible] las 3 P. M., en la Inspección de Arquitectura, donde pueden consultarse los antecedentes. — Santiago, 25 de Mayo de 1920. — Secretario General.

JUDICIALES

INVENTARIO SOLEMNE.—[illegible] co de Junio próximo a las [illegible] la tarde practicaré el inventario solemne de los bienes quedados [illegible] llecimiento de don Manuel José [illegible] quez.—Mariano Melo.

CONCURSO PIZARRO.— El [illegible] co ha transigido con la [illegible] Pompas Fúnebres La Central [illegible] $ 800 el crédito que ésta cobraba [illegible] terándolos con $ 700 que la [illegible] síndico y con $ 100 que hay [illegible] nados por don Francisco [illegible] El Juzgado aprobó esa transacción. Notifico esto a los interesados.— [illegible] varrubias, secretario. [illegible]

REMATE. — EL 11 DE JU[illegible] la 1.30 P. M., en el 5o J[illegible] Civil de Santiago saldrá a [illegible] la propiedad que Francisca [illegible] vajal posee en la calle de [illegible] de la Villa de Lampa de [illegible] partamento. Mínimum: $ [illegible] Bases en el juzgado [illegible] Juicio Bustamante con Carvajal.

POR ESCRITURA ANTE NO[illegible] de fecha 25 de Noviembre [illegible] propiedad de la marca de [illegible] "FABRICA NACIONAL DE [illegible] DOS DE PUNTO "EL CONDOR" [illegible] gistrada y depositada a [illegible] Ley, ha sido transpasada a [illegible] Aquiles Saporiti. Se da esta [illegible] en cumplimiento de la respectiva ordenanza.—Santiago, 19 de Mayo 1920. [illegible]

BOMBAS

4.eme COMPAGNIE DE [illegible] piers. Pompe France. — [illegible] mie Générale pour Mardi [illegible] Juin, a 9 heures du soir. [illegible] de travail. — L'Adjudant.

5.a COMPAÑIA DE BOMB[illegible] "Bomba Arturo Prat" [illegible] disciplina. — Cito a reunión [illegible] ordinaria para el Lunes 31, [illegible] 9.30 P. M. Reforma del [illegible] mento general; renuncias del [illegible] dante y del maquinista 1.o [illegible] ción a que haya lugar. — [illegible] cretario.

8.a COMPAÑIA DE BOMB[illegible] "La Unión es Fuerza".— [illegible] la 1.a y 2.a secciones a [illegible] mia para hoy Domingo 30 [illegible] 9.30 A. M. Uniforme de [illegible] Los tenientes.

8.a COMPAÑIA DE BOMB[illegible] La Unión es Fuerza. — [illegible] Compañía a reunión extraordinaria, para el Lunes 31 del [illegible] a las 9.30 P. M. Admisión [illegible] luntarios y otros asuntos [illegible] Secretario.

10.a COMPAÑIA DE BOMB[illegible] —Cito a la Compañía a [illegible] para el Domingo 30, del [illegible] mes, a las 10 A. M. Orden [illegible] renuncia de tesorero y [illegible] Elecciones a que hubiere [illegible] otros asuntos. — El secretario accidental.

11.a COMPAGNIA DI PO[illegible] ri.— Pompa Italia.— D[illegible] periore convocco alla Compagnia a riunione straordinaria [illegible] nedi 31 del corrente alle [illegible] Ordine del giorno: App[illegible] dei premi di compagnia [illegible] del 2.o tenente, elezioni [illegible] luogo e prattiche varie.— [illegible] tario.

FOLLETIN (12)

A. CONAN DOYLE

EL MISTERIO DE CLOOMBER

"Oí el chis-chas de la cerradura y la puerta se abrió lentamente. En el fondo de la estancia brillaba una luz y tuve tiempo de ver todo un arsenal de sables colgados de las paredes.

El general salió y cerró la puerta tras sí. Llevaba una bata, un gorro rojo en la cabeza y calzaba zapatillas destalonadas.

"Un momento llegué a creer que se paseaba dormido, pero cuando vino de cara a mí, vi que sus ojos brillaban y que sus facciones estaban contraídas como las de un hombre cuya alma sufre horriblemente.

"Por la salvación de mi alma aseguro que todavía me estremezco cuando pienso en su corpulencia, en su rostro amarillo y le veo avanzar con solemnidad por el largo corredor.

"Yo contenía el aliento y le observaba atentamente, pero precisamente en el momento en que casi me tocaba, sentí que el corazón se me paralizaba en el pecho, pues un "ding" ... sonoro y claro resonó a menos de un metro de mí, el sonido metálico, argentino que antes había oído.

"¿De dónde provenía? ¿qué causa lo producía? Cosas son que no puedo decir. Si era el general, hubiera estado muy embarazado para explicar cómo, pues tenía ambas manos libres, caídas a lo largo de la bata.

"El sonido partía ciertamente de su dirección, pero a mí me parecía que proviniese de encima de su cabeza. Era un sonido que producía una expresión extraña, indefinible, un sonido fantástico, diabólico, jamás oído. Era imposible decir con exactitud de dónde partía.

"A nadie dije nada de lo que vi, pero tomé la resolución de no permanecer más en Cloomber. Cien francos al mes es bonito sueldo, pero no es lo suficiente para remunerar a un hombre que ha perdido la paz de su espíritu y que corre el riesgo de perder su alma pues cuando el diablo se mete en medio, no podéis decir qué lazo os tenderá. En vano se afirma que la Providencia es más fuerte que él, lo mejor es no fiarse y no correr un riesgo inútil.

"Me parecía evidente que el general y toda su casa estaban sujetos a alguna maldición. Era pues justo que aquella maldición cayese únicamente sobre los que habían merecido y no sobre un buen cristiano que había seguido siempre la estrecha senda del deber.

"Yo lo sentía por la joven Gabriela, pues era una excelente muchacha, pero mi interés personal se ponía ante todo y conocía que me era preciso abandonar aquel lugar hechizado, lo mismo que Loth abandonó las ciudades malditas, como nos lo enseña la Santa Biblia.

"Aquel aterrador "ding, ding" resonaba siempre en mis oídos, y yo no me atrevía a quedarme solo en medio de los corredores por miedo de oirlo de nuevo. No aguardaba más que una ocasión para despedirme del general, y para buscar otra plaza en que pudiera encontrar cristianos y tener cerca la iglesia.

"Pero el cielo había decidido que en lugar de ser yo quien pronunciase la palabra decisiva, fuese el general mismo quien hablese.

"Fué un día, precisamente a principios de Octubre. Salía yo de la cuadra de dar la avena a los caballos, cuando vi una especie de espantajo que llegaba saltando sobre un pie, y que se asemejaba más a una corneja herida que a un hombre.

"Cuando más le examinaba más me convencía de que era aquél uno de aquellos pillos de que el señor había hablado. Así, sin más cumplidos, cogí un recio garrote con la intención de probarlo en su cabeza. Me vió precipitarme sobre él y sea qeu leyese mi intención en la mirada, sea que se la advirtiese el palo que llevaba en la mano, sacó de su bolsillo una larga navaja y dijo pronunciando los más espantosos juramentos, que si no retrocedía había llegado mi última hora.

"Las palabras que aquél incrédulo empleaba habrían bastado para poneros los cabellos de punta. Me sorprende cómo la venganza divina no me dejó anonadado en el sitio.

"Mirándonos el uno al otro estábamos todavía, él con su navaja, yo con mi garrote, cuando el general, que, como de costumbre, se paseaba, cayó sobre nosotros. Con gran asombro mío se puso a hablar con el forastero como si le conociera desde mucho tiempo.

"—Métase usted la navaja en el bolsillo—dijo,—el temor le ha perturbado los sesos.

"—¡Sangre y heridas¡—ahulló el otro;—ya habría lindamente arreglado mi cerebro con esta estaca con la que me amenazaba, si no llego a sacar el instrumento. No debería usted tener en su casa un salvaje como ese viejo.

"El señor frunció el entrecejo como si quisiera hacerele comprender que no gustaba de consejos de tal origen. Después volviéndose hacia mí:

"—A parte de hoy, Israel, no necesitaré ya sus servicios. Ha sido usted un buen servidor y yo no tengo de usted motivo de queja alguno, pero han sobrevenido circunstancias que me obligan a cambiar mis disposiciones.

"—Muy bien, señor—repuse.

"—Puede usted marchar esta tarde y percibirá un mes de sueldo para indemnizarle de ser tan bruscamente despedido.

"Al mismo tiempo se dirigió hacia la casa seguido por el hombre al que había llamado cabo.

"A partir de aquel momento no he vuelto a ver ni al uno ni al otro.

"Mi dinero me fué entregado en un sobre y cuando me hube despedido de la cocinera y de la camarera, previniéndolas de que la cólera celeste caería un día sobre aquella morada, sacudí sobre Cloomber el polvo de mis zapatos.

"Maese Fothergill West pretende que no debo emitir mi opinión sobre lo que pasó más adelante, sino que debo limitarme a lo que acabo de referir. Sin duda tiene sus razones para hablar así y guárdeme Dios de sospechar que pueden ser malas—pero debo declarar que lo que ha ocurrido no me ha sorprendido de modo alguno. Fué exactamente lo que yo esperaba."

XIV

RELATO DEL DOCTOR EASTERLING

Habiendo reproducido íntegras las declaraciones de Israel Stakes, las completo ahora con las observaciones que redactó el doctor Easterling. Es cierto que el doctor no penetró más que una sola vez en Cloomber, durante la permanencia del general Heatherstone, pero su visita estuvo rodeada de circunstancias que le dieron cierta importancia, especialmente cuando se conocen los incidentes que ya he expuesto al lector.

Le cedo ahora la palabra:

"Tengo vivo placer en proporcionar al señor Fathergill West la memoria de mi única visita a la posesión de Cloomber. Estoy convencido, en efecto, de que los hechos que conciernen al general Heathers tone son de extraña naturaleza, que es del mayor interés someterlos al público en una exposición fiel.

"Fué a principios de Septiembre, el año último, cuando recibí una nota de la señora Heatherstone que solicitaba mis cuidados para su marido, cuya salud, según parece, deshacía algún tiempo era poco satisfactoria.

"Había oído hablar de los Heatherstone y de la extraña reclusión a que se habían condenado. Así me satisfizo la ocasión que se me presentaba de entrar en conocimiento con ellos, y acudí inmediatamente al llamamiento de la señora Heatherstone.

"Conocía yo Cloomber en la época en que vivía el primer propietario, y me quedé estupefacto al llegar ante la verja de la avenida, y apreciar los cambios que en la casa se habían operado.

"La misma verja que estaba siempre entreabierta de manera tan hospitalaria, permanecía ahora herméticamente cerrada con llave y cerrojos. Una elevada cerca de madera, armada de clavos en su remate, rodeaba toda la finca; en cuanto a la avenida, estaba completamente descuidada, [illegible] ta de hojas y todo el [illegible] to ofrecía un aspecto [illegible] de abandono y de desidia.

"Dos veces tuve que [illegible] el pesado aldabón, antes de que criada me abriese la puerta [illegible] me introdujo en una [illegible] ña, mal iluminada, en la [illegible] bía una señora [illegible] fatigado revelaba [illegible] ocupaciones. Era la señora Heatherstone. Su rostro [illegible] bellos grises ajado, [illegible] completa armonía con [illegible] dro melancólico.

"Nos encuentra usted [illegible] cupados, doctor—dijo [illegible] cecilla tranquila.—Mi [illegible] do tiene numerosas [illegible] quietud, y desde hace [illegible] po se ha debilitado [illegible] tema nervioso. [illegible] país esperando que el [illegible] cante y el reposo [illegible] acción eficaz. No [illegible] gar de aliviarse, [illegible] blemente las fuerzas [illegible] sufre una violenta [illegible] comienza a delirar.

"Sus hijos y yo [illegible] tado tanto que [illegible] buscar a usted [illegible] Tenga la bondad de [illegible] llevaré al cuarto del [illegible]

"Pasó delante de [illegible] serie de corredores [illegible] dormitorio del [illegible] ba situado en [illegible] edificio.