EDICION DE 16 PAGINAS
AGENCIAS EN EL EXTERIOR:
NUEVA YORK: 111, BROADWAY
LONDRES, 4 & 5, COPTHALL COURT
AGENCIAS EN TODAS LAS PROVINCIAS

LA NACION

PRECIO: 20 CENTAVOS
NUMERO ATRASADO: 40 CENTAVOS
SUSCRICIONES:
Por un año: $ 50.00 - Por seis meses: $ 26.00
Por 3 meses: $ 14.00 - Por 1 año exterior: $ 110.00

AÑO IV. Santiago de Chile, Sábado 7 de Agosto de 1920 Núm. 1.302

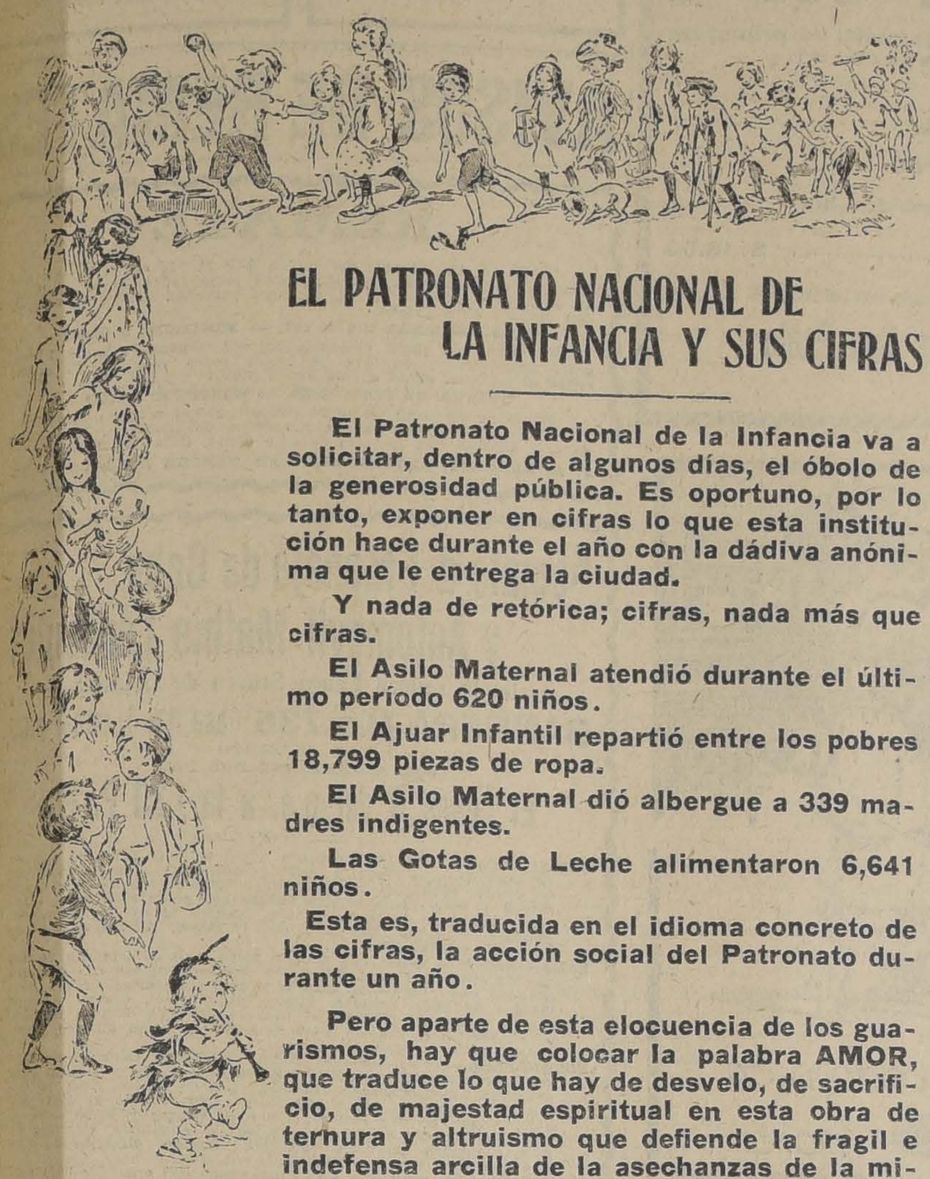

EL PATRONATO NACIONAL DE LA INFANCIA Y SUS CIFRAS

El Patronato Nacional de la Infancia va a solicitar, dentro de algunos días, el óbolo de la generosidad pública. Es oportuno, por lo tanto, exponer en cifras lo que esta institución hace durante el año con la dádiva anónima que le entrega la ciudad.

Y nada de retórica; cifras, nada más que cifras.

El Asilo Maternal atendió durante el último período 620 niños.

El Ajuar Infantil repartió entre los pobres 18,799 piezas de ropa.

El Asilo Maternal dió albergue a 339 madres indigentes.

Las Gotas de Leche alimentaron 6,641 niños.

Esta es, traducida en el idioma concreto de las cifras, la acción social del Patronato durante un año.

Pero aparte de esta elocuencia de los guarismos, hay que colocar la palabra AMOR, que traduce lo que hay de desvelo, de sacrificio, de majestad espiritual en esta obra de ternura y altruismo que defiende la fragil e indefensa arcilla de la asechanzas de la miseria y de la muerte.

VINOS - VINOS - VINOS
de todas las mejores viñas de Chile, vende LA BOTELLERIA MODERNA, de GUILLERMO ZERBI, Monjitas 867, Teléfono Inglés 2321. A precio de viña, desde una botella.
Surtido completo de licores importados y nacionales.
Champagne de toda marca.

ESPECIFICO BENGURIA
El único reconstituyente del cabello. Cura radicalmente las canas
Moneda 875

FERIA URETA y Cía.
DELICIAS 3410
Para HOY SABADO 7 habrá
FERIA ESPECIAL
en la que se rematará
CARBON BLANCO Y DE ESPINO
FREJOLES NUEVOS
MANTEQUILLA Y QUESO
MAIZ
NUECES
PAPAS de todas clases y
varios otros frutos del país.
RAIMUNDO URETA E.,
Gerente.

SEÑORES DENTISTAS
Recibimos de Alemania
Trikresol Formalina
para caries de cuarto grado.
BOTICA ITALIANA
1020 - HUERFANOS - 1020
T-A-S.

El kaiser y von Kapp

Una anécdota

La prensa extranjera refiere una anécdota muy interesante, relativa a Von Kapp, jefe político del movimiento militarista fracasado en Alemania.

Von Kapp, se hizo notar, al final del año 1916, por la furiosa campaña que sostuvo contra Bethman-Hollweg, el canciller del imperio cuando estalló la guerra, el que calificó los Tratados de "pedazos de papel". Von Kapp publicó contra él una serie de artículos y de folletos, en los que acusaba a Bethmann de negociar con el enemigo y de hacer traición a Alemania.

Von Kapp no se limitó a ésto. Quiso ser recibido por el Kaiser, consiguiendo que el Estado Mayor le felicitase la audiencia que solicitaba.

Cuando estuvo en presencia del Emperador le manifestó, sin reparo alguno:

—Vuestra Majestad está engañado por el hombre más funesto que ha producido Alemania. Si Herr Bethmann-Hollweg continúa en el Poder, seremos vencidos por los ingleses y Vuestra Majestad perderá el trono.

A Guillermo II no dejó de impresionarle la fogosidad de aquel exaltado, que llegaba hasta él protegido por la recomendación de Hindenburg y Ludendorff.

Von Kapp, por su parte, anunció por todo Berlín, después de la entrevista con el Kaiser, que había dado el golpe de gracia al canciller. Pero éste, que había recibido aviso inmediato de lo que había ocurrido entre el soberano y Von Kapp, mostró al Emperador un informe facultativo, en el que se consignaba que había habido varios locos en la familia de su detractor.

—Vuestra Majestad, — dijo al Kaiser, — ha recibido a un loco, nieto de loco. — E insinuó hábilmente que Von Kapp había inspirado ciertos artículos de periódico, en los que se criticaban severamente las aptitudes mismas del Kaiser.

Este, que daba siempre la razón al último que le hablaba, se mostró convencido y manifestó al canciller:

—En efecto, Von Kapp tiene ojos de loco. Tened cuidado con él. Podría llegar hasta mataros.

Ya no se volvió a hablar en la corte nada respecto a Von Kapp, ta que el canciller presentó su dimisión, c'ho meses más tarde Entonces Von Kapp dijo a un periodista berlinés:

—Herr Bethmann se va; la guerra está ganada.

Un hombre que toma sus deseos por realidades no puede ser buen profeta, ni ver claro en las circstancias que le rodean. y esto se ha ma ifestado en su última actuación en Berlín, a la que indudablemente le ha llevado un delirio de grandezas.

LA INVEROSIMILITUD DE LO REAL

El extraño caso ocurrido al doctor Campisi, de Brooklyn.— Un llamado urgente para atender un enfermo.—Lucha desesperada entre las sombras.—Muerte del médico y del supuesto enfermo.—Lo que vió y oyó un vecino.—Un asunto que excede en lo misterioso a los casos más increíbles ideados por Edgar Poe

Todo el mundo recuerda el desarrollo que la fantástica imaginación de Edgar Poe dió a "El misterio de la rue Morgue", en forma que, después de parecer un asunto de solución imposible, lleva al lector a un desenlace lógico. Pues bien, los verdaderos crímenes son mucho más inverosímiles que los de novela. Veamos el caso ocurrido en Brooklyn al doctor Nicent Campisi, un joven filántropo. Se le llamó a atender a un siciliano, de quien se decía que estaba enfermo de gravedad y se dirigió allá acompañado por un compatriota de aquél. Era la hora de la comida y su esposa que quedó sentada a la mesa esperándolo no lo volvió a ver más con vida. Un vecino llamado Ambrosio, declaró después que había sentido golpes pesados, quebradura de vidrios y un grito de agonía. Corrió al punto de donde partía esta confusión y se encontró con un joven que corría oprimiéndose con la mano un costado, y presa de una emoción violenta. Al llegar a la pieza y ver la catástrofe corrió a buscar policía, la que encontró al médico apuñaleado por la espalda, y el supuesto enfermo también sin vida.

Edgar Poe desenreda todo el misterio de la Rue Morgue basándose en detalles no más numerosos: un cuarto en desorden, que denotaba una lucha terrible, una daga de acero y hasta una navaja mellada.

Por supuesto quedaban las marcas de los dedos en las murallas, puerta y en el cuello del hombre en la cama, lo cual sugería que el doctor al verse atacado, había extrangulado al supuesto enfermo para defenderse. Pero al volver el cadáver, éste presentaba dos heridas a daga.

Nuestra imaginación tratará de disipar el misterio. El doctor y los italianos ya se conocían, por haber estado aquél el día antes a visitar al enfermo, de manera que se supone que el segundo llamado obedecía a las necesidades de examinar más al paciente. Los dos italianos ¿disputarían sobre la manera de ultimarlo y en esta discusión uno mató al otro? No sólo hay, pues, un misterio alrededor de la muerte del doctor, sino también respecto a la del siciliano. Tal vez el asesino llamó al doctor para comprobar la muerte de su compañero, y luego mató al doctor para asegurar su silencio.

Ambrosio, el vecino, declaró haber divisado al través de las cortinas, y en la semiobscuridad, una lucha. Se supuso al ver los dedos estampados en el cuello del "enfermo", que el doctor, al verse atacado por los dos hombres y no teniendo arma de defensa, había extrangulado al paciente mientras el compañero lo apuñaleaba por la espalda. Pero las heridas presentadas por el siciliano, al ser examinado, echan por tierra esta teoría. Se cree entonces, que el "paciente" tenía escondido un puñal debajo de la sábana y con él atacó al doctor al inclinarse éste a examinarlo. El doctor entonces le habría quitado el cuchillo y le habría asestado los golpes mortales, al mismo tiempo que él recibía los que le quitaban la vida.

Un hermano del doctor y el vecino recuerdan la fisonomía del hombre que lo llamó, y es de esperarse que pueden identificarlo llegado el momento. La receta del día anterior había sido enviada de la botica a un tal J. Valio, que se supone sea el nombre del italiano muerto. Cerca del cadáver se encontró un sobretodo con el nombre J. Falcone. Se llevó esta prenda a casa del sastre que la hizo, el que dió bastantes datos para creer que el crimen se debía a una venganza; claramente su objeto no era el robo.

Hacía pocos días los dos italianos se habían cambiado a esta casa de huéspedes con un objeto particular que no perdieron tiempo en poner en práctica. Sabían que el doctor andaba con dinero; pero, al examinar el cadáver, se le encontró el dinero y el reloj. Entonces el móvil era la venganza, pero ningún antecedente revelaba a qué era debida.

Años atrás el padre del doctor, un zapatero acaudalado de Brooklyn, había recibido una amenaza de la Mano Negra. Pero, ¿qué italiano no ha recibido alguna vez un anuncio de muerte semejante? La policía, en busca de un motivo, encontró un dato dado por el sastre del pueblo llamado Elizabeth; según éste el doctor ha sido asesinado por equivocación. Una mujer italiana de apellido Gallo, viuda de muy buenas costumbres y muy popular, fué muerta de un balazo por un tal Salvator Campese, que la pretendía sin ser correspondido. El criminal huyó y los amigos de la víctima juraron vengarse tarde o temprano. El hermano del doctor declaró que éste nunca había ido a Elizabeth. La señora Gallo fué muerta por alguien que frecuentaba su negocio. El retrato del italiano muerto fué reconocido por el sastre y por la familia de la mujer; se supo entonces que su verdadero nombre era Lorenzo Sarrullo, y que él y su amigo eran conocidos de la señora Gallo, y probablemente habían jurado vengar su muerte.

En la morgue el italiano fué identificado por su hermano.

Se desprendió de todo este análisis que el doctor había sido ultimado por una equivocación, debida a una semejanza de nombres. El del médico era Campisi, y el del asesino de la mujer era Campese: toda una tragedia debida a dos letras. Ahora hay en Brooklyn 10,000 italianos ansiosos de venganza, aguardando al hechor que ha huido, mientras que la policía trata de descubrir a un tal Falcone que es el nombre del asesino del doctor.

No ha quedado muy claro el asunto para el público, el que se pregunta: Fuera de la señora Gallo, ¿no habría otra mujer? ¿Se conocerían los actores en otros tiempos, siendo que todos eran sicilianos? ¿No se pudieron identificar las marcas de

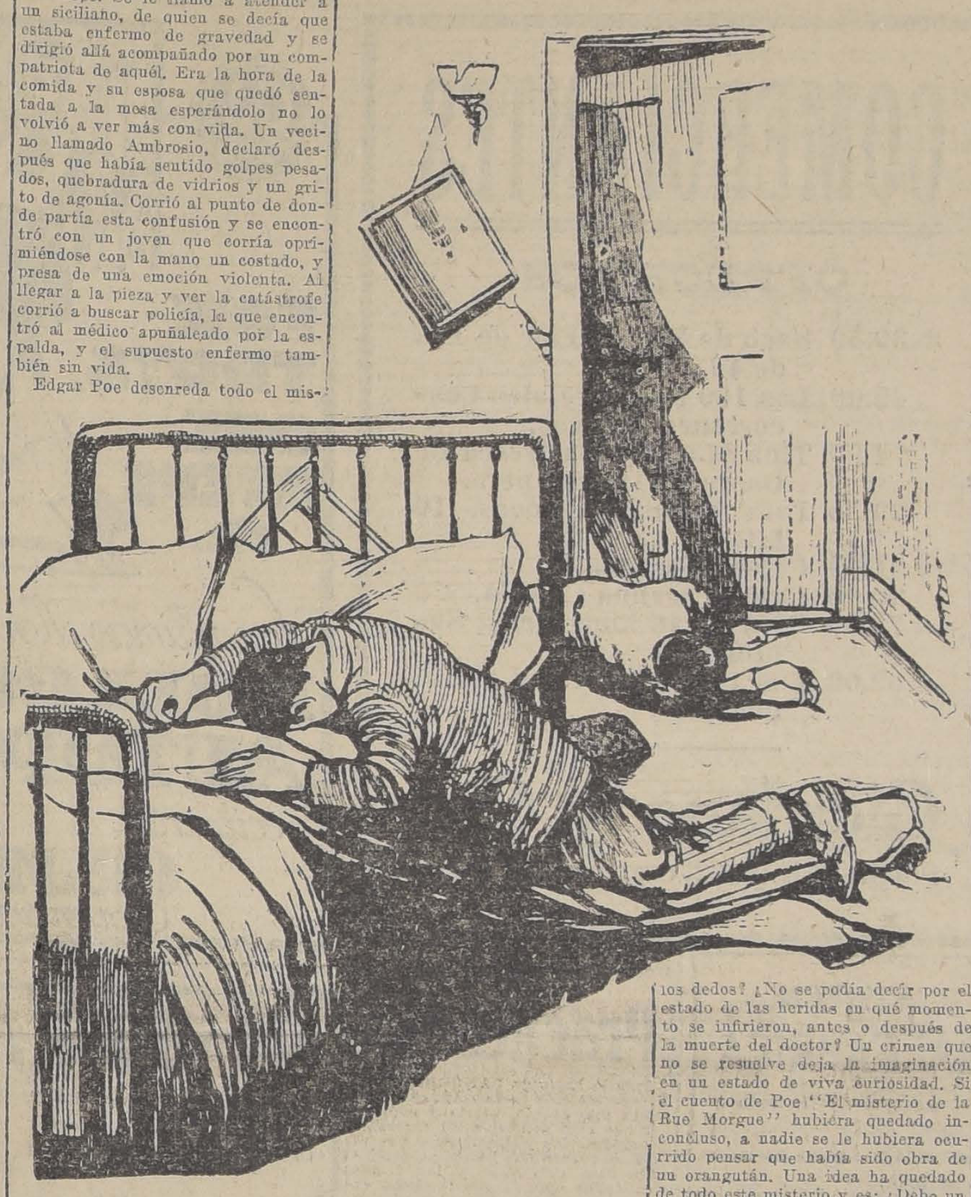

los dedos? ¿No se podía decir por el estado de las heridas en qué momento se infirieron, antes o después de la muerte del doctor? Un crimen que no se resuelve deja la imaginación en un estado de viva curiosidad. Si el cuento de Poe "El misterio de la Rue Morgue" hubiera quedado inconcluso, a nadie se le hubiera ocurrido pensar que había sido obra de un orangután. Una idea ha quedado de todo este misterio y es: ¿Debe un médico concurrir sin armas a un llamado hecho en las altas horas de la noche?

Un artículo escrito después de la muerte del doctor Campisi, caso muy extraordinario, dice:

Si el médico sospecha alguna irregularidad hágase acompañar por un policial. Pero generalmente los casos son muy urgentes y no dan tiempo para tomar precauciones. Un médico y una hermana de caridad o enfermera, son considerados como personas sagradas mientras ejercen su oficio. Se puede decir que están inmunes de todo atentado criminal. Sin embargo, hay médicos que en la noche sólo atienden casos conocidos. Un doctor de las cerranías de Tennessee declaró que, a menudo, él era llamado durante la noche para atender heridos, en casos de venganzas. Se le llevaba ida y vuelta con los ojos vendados y se le despedía con la siguiente frase: "Lo que ha visto, no lo ha visto y si algo se dice, ya sabremos dónde encontrarlo".

Hace algunos años, un médico de Nueva York fué llamado con apuro Mientras se vestía el mensajero lo esperaba con un coche a la puerta y paseándose con impaciencia. Fué conducido a una callejuela obscura y a una casa más obscura aún. Al llegar al segundo piso el hombre tomó las manos del doctor, atándolas fuertemente a la espalda y un segundo individuo que apareció lo amordazó y condujo a un cuarto. Ahí lo despojaron de su dinero, 100 dólares, su reloj, alfiler de corbata y anillo. En seguida se le condujo de vuelta a casa, se le empujó puerta adentro y el ladrón huyó en el coche. Al cabo de algunos meses recibió un boleto de agencia con una nota que decía: "Creemos que el reloj pueda tener algún valor como recuerdo de familia para usted; puede rescatarlo si le place".

Siquiera, en este último caso, el médico puede darse por satisfecho de no haber perdido más que su dinero y sus alhajas, habiendo conseguido librar su vida.

La vida extranjera

El Ministro de Hungría en Viena habla del "terror blanco"

Antes de pisar el suelo de la Hungría, reducida a menos de la mitad de su territorio y de su población, se presenta para el extranjero el problema del llamado "terror blanco". Los periódicos "anti-horthyanos" de Viena cuentan horrores de la acción de los "oficiales terroristas", de manera que desde el punto de vista moral, cultural, económico y comercial, es sumamente importante informar imparcialmente a la opinión pública acerca de la situación real de Hungría. Antes de visitar personalmente a Hungría, fuí a ver al Ministro de este país en Viena, el doctor Gustavo Gratz, rogándole que me hablara sinceramente de lo que se llama "terror blanco".

Gustavo Gratz es un antiguo periodista; durante largos años fué director de la redacción budapestiense del diario más importante de Viena, de la "Neue Freie Press". Fué diputado y Ministro de Hacienda en el Gabinete Esterhazy, y tomó parte en las negociaciones de paz de Bret-Litowski y de Bucarest. Entre los primeros, huyó de Budapest ante la dictadura comunista. Se refugió en Viena, en donde desempeñó un papel activísimo en la preparación de la contra-revolución. Ocupa su puesto actual desde la caída de los Soviets en Hungría.

El Ministro me recibió en la Legación húngara, un edificio vasto y suntuoso, construído al principio del siglo XVIII. El edifico fué residencia de la cancillería húngara, y luego de los Ministros húngaros "ad latére". En una de sus magníficas salas tuvieron lugar las sesiones de las Delegaciones húngaras. Cuando Hungría se declaró separada de Austria (Noviembre de 1918), Károlyi transformó el edificio—que gozaba ya de la "extra-territorialidad". —en Legación húngara. Durante ciento treinta y dos días la ocuparon los representantes de Bela Kun: Bolgar, Czóbel y Bohm. Allí guardaron los comunistas 135 millones de coronas, destinadas a la propaganda, suma que les fué quitada por los contra-revolucionarios.

—No puedo negar—me dijo el Ministro—que en las primeras semanas que siguieron a la caída del boshevikismo húngaro, ocurrieron, en efecto, algunas acciones individuales de venganza. Toda acción violenta de este género me es profundamente antipática; sin embargo, hay que explicarlas y comprenderlas por el carácter sangriento del maximalismo a lo Szamuely, y por el hecho de que en aquella época no había en Hungría un Gobierno estable y fuerte que hubiera podido prevenir estos excesos. Pero, a pesar de estas circunstancias, hay que reconocer que la contra-revolución húngara fué infinitamente menos violenta y exigía un número de víctimas incalculablemente menor que la caída de la "Comunne" de París, o que la contra-revolución en Finlandia. En las semanas de que estoy hablando hubo algunas víctimas que pertenecían a la religión israelita, lo que se explica por el carácter judío del comunismo húngaro (casi todos los comisaros del pueblo eran judíos); pero es falso en absoluto hablar de "pogroms", ya que los hebreos que no participaron del comunismo siguen dedicándose a sus quehaceres, sin ser molestados por nadie.

Desde la formación del Gabinete Huszar, y sobre todo desde la elección del almirante Horthy a la dignidad de "gobernador" de Hungría, la situación es normal y tranquila. Diga Ud. que hoy se viaja en Hungría con la misma seguridad que en cualquier otro país civilizado. En nombre del Gobierno húngaro, que tengo el honor de representar, invito a la prensa para que envía sus representantes a Hungría, que tendrán allí toda clase de facilidades para hacer investigaciones imparciales acerca de la situación normal de Hungría.

Después de las declaraciones tranquilizadoras de Su Excelencia, voy a emprender dentro de poco el viaje a Hungría. Veré lo que hay de cierto y de exagerado en el llamado "terror blanco".

ANDRES REVESZ.

Viena, Mayo 1920.

MADRES!
Para robustecer niños
Jecorina
(Emulsión e aceite hígado de bacalao)
EXIJA LA MARCA
18.
M. C. R.
De venta en las boticas
8/20

BONITO AUTOMOVIL
Particular, turismo. 7 asientos.
El más barato en plaza: $ 14.00 primera hora; $ 13.00 la segunda; y $ 12.00 las siguientes. Chauffeur con uniforme.
Tratar: MONEDA 1015. — TELEFONO 1476.
T-A-S.

AZUCAR FLOR
Clase extra, ofrecen a igual precio que granulada blanca
HORMANN y Cía. -:- Bandera 559
10-A-S.

EL ACONTECIMIENTO DE ESTA TARDE EN EL Teatro Unión Central

Señora Sofía del Campo de Aldunate

En el selecto programa se encuentran números nunca oídos en Chile, como "Le Rire", de Auber, (creación de la Patti), y "Vals de Bravura", de Benzano, y otros escogidos como la "Salve d'Amor", de Tanhausser.

Las localidades estarán a disposición del público en la Casa de Música de Otto Becker, hasta las 5½ de la tarde.

El recital comenzará a las 6½ en punto.

Señora Blanca del Campo de Cabrera Arroyo

DEFUNCION

Instituto de Ingenieros de Chile

Habiendo fallecido el miembro honorario, señor

León Bidez

se invita a los socios de la institución a concurrir a sus funerales que se efectuarán hoy 7 del presente, a las 10 A. M.

El cortejo partirá de la calle O'Higgins núm. 1699

EL DIRECTORIO.

DEFUNCION

Ha fallecido nuestro querido deudo

Armando Chacón

Rogamos a los que fueron sus amigos se sirvan acompañar sus restos al Cementerio General hoy a las 4 1|2 P. M., partiendo el cortejo de Rivera 1407.

LA FAMILIA.

DEFUNCION

Dejó de existir en Putaendo don

Salustio Rodríguez

antiguo y meritorio empleado en los Ferrocarriles.

El extinto militó en las filas del Ejército antes del 91 y sirvió en el grado de capitán en el Regimiento N.o 4 de línea.

Sus restos fueron conducidos a Talca, su antigua residencia.

DEFUNCION

Damos nuestros más sinceros agradecimientos a todos los que han sentido por el fallecimiento de nuestra querida madre y esposa, señora

Eulalia Alvareda de Eloy

Martín Eloy, hijos y hermanas.

Ha fallecido nuestro querido hijo y hermano

Roberto Casanova Aspée

sus restos fueron sepultados en el Cementerio General.

LA FAMILIA.

POMPAS FUNEBRES EMPRESA

FORLIVESI

UNICA EN EL RAMO EN TODO SUD-AMERICA

Urnas metálicas

(Importación directa)

JUAN FORLIVESI

COMPAÑIA 1037 - 1041

Edificio del Palacio Arzobispal

TELEFONO INGLES 377

POMPAS FÚNEBRES

"La Nacional"

— DE —

JUAN A. ZENTENO V.

Arturo Prat 711. Teléfono Inglés 2724

Correcta presentación en los servicios.

Gran surtido en urnas y ataúdes.

Se hacen servicios nocturnos.

POMPAS FUNEBRES

Empresa Zenteno

Delicias 2584

CASI ESQ. MOLINA

(4 cuadras Estación Central)

Teléfono Inglés 524

Carlos Zenteno Loyola

EMPLEADO

Competente en libros, necesita casa comercial, enviar referencias y certificados a

CASILLA 1490

7-Ag.

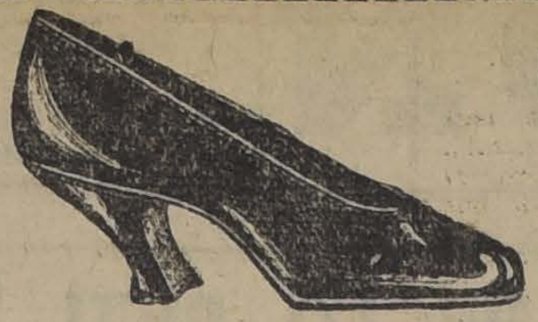

Gran Realización por fin de temporada

LA IBERIA

Por tener que recibir próximamente un nuevo y gran surtido en calzado para la estación de primavera desde hoy y hasta el 15 de Agosto próximo, realizaremos todos los artículos de invierno con un

40 % DE REBAJA

Señoras

BOTAS acharoladas Garibaldi, caña previl o cabritilla .... $ 20.50

ZAPATON acharolado abotonados, taco francés, clase extra .... $ 14.50

ZAPATON cabritilla cosidos .... $ 12.50

Caballeros

BOTIN box-calf, doble suela, cosidos, horma americana .... $ 18.50

BOTIN box-calf triple suela, para invierno $ 22.00

Gran Depósito de Calzado -:- **LA IBERIA** -:- Puente esq. San Pablo

Ventas por mayor y menor.

COMERCIANTES

OFRECEMOS:

$ 39.50 Saco de Harina Flor de 1.a, de 46 kilos.
49.00 Los 100 kilos Frejoles Coscorrones, nuevos.
74.00 Tina Mantequilla fresca de Osorno, 11½ kilo neto.
29.50 Lata Bacalao escocés, 10 kilos.
31.00 Cajón Fósforos.
30.00 Cajón Parafina Caloria.
78.00 Saco de 46 kilos Arroz Sublime 1.a
62.00 Los 100 kilos Higos secos, nuevos.

Giordano y Cía.

Puente 686 al 692, casi esquina Rosas

FOX-TROTS, ONE STEPS etc.

Las ultimas Novedades en

ROLLOS *para* **AUTOPIANOS**

recibieron:

GRIMM & KERN

Ahumada 99 esq. Moneda

VISITEN LA FABRICA

de muebles de Arrazola y Canet, donde encontrarán un variado surtido en muebles finos.

SAN DIEGO 282-286

15-Ag.

Fu dición "San Miguel"

BULNES 216 — SANTIAGO

Ofrece a precios convenientes:

Repuestos para arados americanos, cuerpos, costados, puntas 19 1|2 y 19. Balanzas de 4 k. y 2 k. Materiales para alcantarillado.

DAMIAN SAAVEDRA

700-12-A

Capitalistas - Industriales

Por ausentarse socio principal, véndese gran Industria Nacional con maquinarias, existencias, etc. Subidísimas ganancias comprobadas, dase a prueba.

ALDUNATE BASCUÑAN Y COMPAÑIA

Compañía 1264. Casilla 773

8-A

Agentes activos

formar club de trajes. Buena comisión, necesito. La Constancia, San Diego 585.

PATENTES DE INVENCION

Al Ministerio de Industria se han presentado:

El señor **MARTIN ALLIN BARBER**, de Cleveland, Ohio, pidiendo patente de invención para "mejoras en las uniones o junturas de tubos". 8-Ag

La firma **TECHNO-CHEMICAL LABORATORIES, LIMITED**, de Londres, pidiendo patente de invención para "Un aparato y su procedimiento perfeccionado para secar materiales a granel". 8-Ag

Don **SEBASTIAN ZIANI DE FERRANTI**, "Unas mejoras en calderos a vapor, a fin de utilizar el calor aprovechable contenido en los gases de la combustión". 8-Ag

Los señores **CARLOS EGAÑA PINTO** y **JOSE PAROTO** pidiendo patente de invención para "Un aparato mecánico de cuerda, que aplicado a las máquinas de coser permite ponerlas en movimiento o detenerlas a voluntad, sin intervención de fuerza humana".

Se da este aviso para los efectos de las disposiciones reglamentarias correspondientes.

El Jefe de la Oficina de Patentes de Invención.

Practicante

Para la hacienda PANQUEHUE en el departamento de Los Andes se necesita uno casado, sobrio y cumplidor que sepa atender a los enfermos y preparar los medicamnetos que el médico prescriba. Se le proporcionará casa habitación y las demás facilidades que se acostumbran en los fundos. Los interesados pueden dirigirse por carta al Administrador de la Viña Errázuriz, Panquehue, o personalmente a la oficina del doctor Guzmán, Bandera 230, Santiago, acompañando documentos que acrediten competencia y conducta.

Herrero de Campo

Se necesita uno en la hacienda PANQUEHUE del departamento de Los Andes que sepa hacer todo trabajo que ocurre en los fundos. Se dará preferencia a uno que haya estado ya en un empleo parecido y tenga buenas referencias. Se le dará casa habitación y demás facilidades que se acostumbran en el campo.

Dirigirse por correo o presentarse personalmente al Administrador de la Viña Errázuriz Panquehue.

¡NECESITA USTED!!

Un baño Americano	$ 100
Un baño para guagua	16
Un baño de asiento	30
Calentadores de cobre a gas	200
Calentadores a leña, lo mejor fabricado hasta la fecha	90
Un generador de acetileno, moderno, tipo Europeo	60
Lavaplatos, desde	27
Lavacopas	7
Tarros para la basura	8
Mesas para cocinas, forradas	25

y una infinidad de artículos largo a detallar. Visítenos, con la seguridad de que Ud. encontrará en nuestra casa lo que no ha podido hallar en otra parte.

FORTUÑO Y MERIDA

FABRICANTES

Santo Domingo 1015, casi esquina Puente

INSTALADORES

Lámparas y materiales eléctricos de todas clases, ofrecemos al por mayor.

EMPRESA ITALO-SRIZZERA ELETTROTECNICA INDUSTRIALE. — ZURICH

Agentes para Chile:

PRIMO BUCCHI Y CIA.

MONJITAS 881

8-Ag.

Llegaron los Exquisitos CIGARRILLOS

ED. LAURENS

Marca "LE KHEDIVE"

Garantizados de puro tabaco egipcio, sin substancia opiada.

PEDIRLOS en todas las CIGARRERIAS

Depositarios y Unicos Representantes para Chile

CASA FRANCESA

PAPAS CORAHILAS

para semilla, legítimas de los Canales de Chiloé, entrega Agosto y Setiembre, ofrece la

Sociedad Chilena de Productores de Frutas

Salas 170 :-: Teléfono 1418

704-8-a

Botica Alemana

LA CALERA, CASILLA 40

Necesita empleado competente ramo, con vasta práctica en importantes farmacias de Santiago, indique la edad. Sueldo: 400 pesos.

GRANDES OCASIONES

SAN ISIDRO N.o 261

Sofáes sueltos a $ 16. Sillones a $ 9. Amueblados a $ 34, $ 69 y $ 98. Gran realización de canastos de todas formas y clases, desde $ 0.50 cada uno.

Gran Fábrica Inglesa de Muebles de Mimbre premiada en todas las exposiciones.

SAN ISIDRO N.o 261

Círculo Español

Se invita a los señores socios a la matinée del Domingo 8, a la que se dará comienzo a las 5.30 P. M.

La fiesta anunciada para el Sábado 7, a las 11.30 P. M., tendrá lugar el Domingo 8, a la misma hora.

EL DIRECTORIO.

VIAJERO

conocedor de las plazas de Santiago a Puerto Montt y sus ramales, necesita una representación de una casa comercial. Prefiero calzado y ropa hecha.

CASILLA 3395

AVISOS DE REMATES

REMATE

El 12 de Agosto próximo, a las 3.30 P. M., en la oficina del actuario, se rematarán las siguientes propiedades de la sucesión de doña Sara Infante Costa, de cuya partición conoce el árbitro don Manuel Jara Cristi:

CASA ALAMEDA 219 A 221. — MINIMUM: $ 55,000

El precio se paga reconociendo dos deudas: una de 24,000 pesos primitivos y la otra de 10,000 pesos vencidos. El saldo mitad al contado, mitad a seis meses plazo.

QUINTA DE PEÑAFLOR. — MINIMUM: $ 8,000

El precio se paga: mitad al contado, mitad a seis meses plazo.

Bases y antecedentes, en la oficina del actuario. Más datos dará el albacea don Roberto Infante Costa, Caja de Ahorros.

J. A. ALFONSO, SECRETARIA DEL TERCER JUZGADO CIVIL.

Remate del Menaje de Casa y Automovil Mathis Landaulet

De la señora Laura Stuven de Ledesma

BANDERA N.o 736 Casa N.o 4, tercer piso

HAY ASCENSOR

POR AUSENTARSE DEL PAIS

El Lunes 9 del p'e. a la 1,30 P. M.

— HAY: —

SALON.—Rico amoblado Veneciano nogal tallado, forro de cojines de repp de seda fresa, 1 sofá, 4 esquineros y banqueta, mesa de centro, taburetes y pedestales iguales, cojines redondos y largos de seda, lámpara alta tallada con pantalla de seda, magnífico delantero de felpa de lino, cuadros al óleo en porcelana, lámpara eléctrica Luis XVI con cristales, cortinajes repp de seda color fresa etc.

SALA.—Amoblado Luis XVI dorado forro seda a lista con un sofá dos sillones y seis sillas dos espejos truméau con consolas doradas mesa de centro dorada y cubierta mármol rosado, cortinajes de seda listados, bustos de mármol, cuadro mosaico marco de ébano, cuadros al óleo de P. Lira, Fábres, Gordon, J. F. González, Piereto Bianco, Lobos y otros autores, floreros, jarrones y otros adornos.

ESCRITORIO.—Rico amoblado roble americano tapiz cuero búfalo, con un sofá, un sillón balanza y otro fijo, y 4 sillas con mesa de roble americano tallado, caja de fondos Bash, estantes seccionales de roble americano, gran cuadro al óleo paisaje, Andel, Lynch, Helsby, Cousiño, Fabres y otros autores, alfombra de centro oriental, útiles de escritorio, estatuas de bronce, cuadro flores en caballete, lámpara eléctrica de colgar y sobre mesa con pantallas, etc., etc.

COMEDOR.—Rico amoblado estilo americano con aparador bajo forma bombe de caoba y marquetería con aparador, dos trinches con mármoles rosados, mesa redonda y de tableros, 8 sillas tapiz cuero marroquí con marquetería, servicio porcelana Limoges dorado a fuego y flores, servicio de cristalería grabado y tallado, servicio de cuchillería en estuche marca Alpaca plateado, fuentes de plaqué redondas y ovaladas marca Alpaca Reed y Barton, fruteros de plaqué, paneras, servicio de té de plaqué, silver, 12 pailitas plaqué Cristofle con loza a fuego, alcuzas, servicio cuchillería para pescado, centro de mesa, juegos de manteles finos de hilo deshilado y encajes ingleses, con sus servilletas juegos de manteles para té, pañitos finos con encajes, refrigerador americano, reloj de campana Wessmister, cuadros al óleo Fabres, Lobos, Concours, trasparente de hilo, pedestales y jardineras con plantas finas, alfombra de una pieza, lámpara eléctrica de pantalla de 6 luces, etc.

DORMITORIO.—Juego de muebles caoba bombé estilo americano con ropero de un cuerpo, un chiffonier, toilett, dos veladores con cubierta de cristal, dos catres de bronce importados pilares cuadrados, colchones de crin y de lana, ropa de cama, rico servicio de lavatorio de plaqué en su estuche con 20 piezas, lámpara Onix y bronce de 4 luces, sillas de caoba tapizadas, cuadros Virgen de la Silla antiguo, alfombra de centro Smirna con flecos, etc., etc.

BAÑOS, HALL Y VARIOS.— Tina de baño fierro enlozado, calentador Califont, Lavatorio desagüe, bidet con llaves, estantes de loza, repisas de cristal y níquel, espejo al laqué, sillas al laqué, útiles de baño, guarda ropa de 3 cuerpos muy cómodo, cómoda, chiffonier con espejo, máquina de coser de mano, cocina a gas con horno, batería de cocina, fierro marrón 25 piezas, mesa con mármol, carnicera, escalera, útiles cocina, alfombra de escala estilo oriental, fondo rojo con 20 metros, paragüero de roble americano, amoblado americano de roble, perchas de Viena etc., etc.

MAGNIFICO AUTOMOVIL MATHIS Landaulet en perfecto estado con sus repuestos y accesorios.

A LA VISTA EL DOMINGO 8 DEL PRESENTE DE 9 1|2 A 12 Y DE 2 A 6 P. M.

VICTOR ARAYA L.

MARTILLERO DE HACIENDA

REMATE DE MENAJES DE CASAS

Por órdenes judiciales y varios consignatarios

HOY SABADO 7 A LAS 2 P. M.

1290 - COMPAÑIA - 1290

— HAY —

SALONES. — **Rico autopiano Fischer**, Piano vertical, pianola, lámparas a gas y eléctricas, alfombras de una pieza, 8 amoblados de asiento en estilo inglés nogal con tapices de seda, felpa y terciopelo, **consolas y espejos dorados**, cuadros al óleo, cortinajes **de seda, barra de bronce**, pedestales y sillas doradas, grabados, etc.

ESCRITORIOS. — Alfombras de una pieza, lámparas a gas, amoblados de cuero en roble y estilo inglés, **escritorios de cortina de roble** y ministro, mesas escritorios, estantes para libros, máquinas **de escribir**, cuadros al óleo, grabados, cortinas, etc.

COMEDORES. — Lámparas a gas, alfombras, 4 juegos de comedor en estilo inglés y Renacimiento, mesas de correderas, sillas de junco y cuero, carpeta de mesa, manteles y servilletas, servicios de loza, cuchillería, paneras, alcuzas, escabecheras y servicios de plaqué, cuadros óleo, etc.

DORMITORIOS. — Lámparasa a gas, alfombras de una pieza, 5 juegos de dormitorio en estilo inglés color caoba y nogal con roperos de 1, 2 y 3 cuerpos, **catres de bronce y fierro, colchones**, amoblados de asiento, servicios de lavatorios, **frazadas**, cómodas, **Lindo chiffonier de raiz de caoba, antiguo**, roperos, peinadores, cómodas y veladores sueltos, cuadros santos, cuna guagua, máquina de coser, etc.

VARIOS. — Cocinas, linoleum mesón para cocina, sillas, etc., mo, lavaplatos; **2 tinas de baño de fierro esmaltado, calentadores a gas**, paragüeros con espejos, pedestales, etc.

ENRIQUE MANDIOLA E.

Martillero de Hacienda.

Importante Remate Judicial

Por decreto del señor juez del segundo juzgado civil se ha fijado el DIEZ de AGOSTO próximo a las 3 P. M. para el remate de las siguientes propiedades:

PRIMER LOTE.—Propiedad ARTURO PRAT N.o 1019 a 1029 de una superficie de 972 metros cuadrados más o menos, buena casa habitación con altos, espléndidos almacenes a la calle, galpones al interior, espacioso sitio, por el

MINIMUM: $ 50,000

que se pagará en la forma siguiente: Reconociendo y haciéndose cargo el subastador la deuda por $ 25,000 primitivos que grava la propiedad en favor de doña Virginia Ruiz e hijos, por el valor que tenga el día del remate y el saldo al contado.

SEGUNDO LOTE.—Propiedad CHILOE N.o 1676, de una superficie de 1,690 metros cuadrados, más o menos, casi totalmente edificada y en muy buen estado de conservación, por el

MINIMUM de $ 37.466.67 al contado

TERCER LOTE.—Casa y sitio de la Población "EL CARMELO", VERGARA MONTT N.o 690, de una superficie de 400 metros cuadrados, más o menos, por el

MINIMUM de $ 6,666.67 al contado

CUARTO LOTE.—Propiedad GALVARINO N.o 694, de una superficie de 237 metros cuadrados, más o menos, construcción muy nueva y moderna, por el

MINIMUM de $ 18,263.94 al contado

Demás bases y antecedentes en la Secretaría del segundo juzgado y en el Banco Alemán Transatlántico, oficina del abogado.

LA NACION

Santiago, 7 de Agosto de 1920.

SOBRE LA SOCIEDAD DE LAS NACIONES

Un honorable diputado, el señor Gallardo Nieto, manifestó en una de las últimas sesiones de la Cámara el propósito de hablar sobre la situación de Chile ante la Sociedad de las Naciones. El Jefe del Ministerio reclamó el derecho del Gobierno de pedir que la Cámara se constituyera en sesión secreta para oir al señor Gallardo. El incidente sobre el alcance de las facultades constitucionales terminó con la aquiescencia del honorable diputado a que el debate se desarrollara en sesiones secretas.

A las sesiones siguientes, otro honorable diputado, el señor Orrego Luco, disertó largamente en sesión pública sobre la cuestión pendiente con el Perú y Bolivia, que es la materia a que pudiera hacerse extensiva la actividad de la Liga de las Naciones.

No alcanzamos a percibir la diferencia entre un caso y otro, pero sin duda ella existe, ya que no puede suponerse una contradicción tan repentina en la interpretación del precepto constitucional.

Bien es cierto que el señor Orrego Luco se apresuró a tranquilizar a la Cámara diciendo que sería discreto, y el señor Gallardo Nieto olvidó sin duda este pequeño detalle; pero nada hace suponer que la discreción no sea una bella cualidad de ambos diputados.

No queremos por nuestra parte engolfarnos en disquisiciones interpretativas del precepto constitucional, porque todo esto lo encontramos árido y fatigoso, pero nos parece sobradamente útil desvanecer un concepto muy generalizado entre nosotros, según el cual las opiniones que un miembro del Congreso emite respecto de las relaciones internacionales comprometen al país.

La negativa no tiene sin duda un carácter absoluto, pero decimos que esto no ocurre cuando se trata de las opiniones de un miembro del Parlamento sobre la política internacional, de la manera cómo él aprecia la situación exterior y de la crítica que pueda hacer de la acción de la Cancillería.

Solo el Ministro de Relaciones Exteriores, y en ciertos casos el Jefe del Gabinete, tienen el derecho y la autoridad de hablar a nombre de la República en sus negocios exteriores. Sus palabras, sus opiniones, sus propósitos, indican la mente del Gobierno y señalan la política que el país sigue en relación con los Estados extranjeros.

Lo demás, los discursos de los diputados, como los artículos de diarios y revistas, y las disertaciones de los publicistas son simples opiniones individuales que ilustran al país y que sirven a veces para que el Ministro del ramo pueda hacer oir su voz y manifestar los rumbos, que nunca deben ser secretos, de la diplomacia oficial.

No quiere esto decir que los diputados no tengan la obligación de ser discretos; este es un deber de índole general que a todos alcanza; pero de ahí a la reserva absoluta, a la sesión secreta, al misterio que alarma y hace cavilar más que la libre discusión, hay una distancia que en obsequio de las buenas prácticas parlamentarias y del interés del país, convendría ir acortando.

¿Y qué habría podido decir el honorable señor Gallardo Nieto sobre la Sociedad de las Naciones que importara una revelación indiscreta de la situación del país? Por mucho que se esfuerce el intelecto no se ven los peligros o inconvenientes que afligieron al señor Ministro del Interior.

En los anales de todos los Parlamentos, en todos los diarios y revistas y en numerosos libros, se encuentra amplia discusión, desde un largo tiempo a esta parte, sobre la naturaleza, el alcance y la autoridad de la Liga de las Naciones, sobre las ventajas y peligros que ella encierra y sobre la influencia que va a tener en la situación internacional de cada país.

Entre nosotros no ocurre lo mismo, y salvo un interesante opúsculo informativo del señor Barros Borgoño, la materia no ha despertado el interés que merece. De aquí es que en un artículo anterior dijéramos que el gran público no se ha penetrado aún de la importancia y ulteriores actividades de este nuevo rodaje internacional.

Al revés del señor Ministro del Interior, creemos que existe manifiesta utilidad en que estos tópicos sean ampliamente dilucidados, tal como pasa en Europa y los Estados Unidos de América. ¿Hay un peligro próximo o remoto para Chile en la acción de la Sociedad de las Naciones? Pues, mientras más luego lo veamos será mejor. ¿No lo hay? Entonces la opinión pública tendrá un motivo mayor de tranquilidad. Y en todo caso, preocupándonos de estas cosas, nos apartaremos algo siquiera de la política interior tan apasionada, tan ingrata y tan estéril que hoy nos domina, y el país alzará la vista hacia los grandes problemas nacionales, hoy bastante olvidados o descuidados.

Nunca se había creado un organismo internacional de más vasta esfera de acción y de medios prácticos más eficaces para resolver los conflictos que se presentan entre los Estados, que éste de la Sociedad de las Naciones. Por obra de él todos los problemas internacionales se han hecho, en cierta forma, mundiales. Lo que antes interesaba sólo a los países contendientes o cuando más a una región limitada del mundo, ahora interesa a todos los Estados que, directa o indirectamente, pueden tener participación en el fallo de la controversia. Y nuestra diplomacia que antes pudo tener vistas más o menos continentales, ha debido trasladar sus puntos céntricos a Europa, en cuyas metrópolis, se discute la suerte del mundo y se echan las bases de fórmulas que pueden afectar a todos los países adherentes a la Sociedad de las Naciones.

Ahora mismo, en San Sebastián, se celebran sesiones del Consejo Directivo de la Sociedad, con el fin, entre otros, de arbitrar los procedimientos que sea menester poner en práctica para sancionar la violación de los compromisos contraídos en que se declara incurso a algún Estado. Y se sancionarán sin duda con el empleo de esa arma nueva, más terrible que la metralla, más cruel que los gases asfixiantes, que se llama el bloqueo económico.

Sea o no competente la Sociedad de las Naciones para intervenir en nuestro conflicto con el Perú, la verdad es que siguiendo su norma de muchos años la Cancillería del Rimac, por medio de sus delegados, formulará esta cuestión en el momento más oportuno y conveniente a sus intereses. Desde hace ya más de un año es este un hecho conocido en Europa y América, como fué bien conocida y bulladá la presentación hecha al Ministerio de Relaciones Exteriores de Francia por el General Montes, a la sazón Plenipotenciario de Bolivia en París.

Esta demanda diplomática del Perú y Bolivia se planteará pronto, — no lo dudemos, — ante la Sociedad de las Naciones, reunida próximamente en Ginebra, y será reforzada con todos los elementos acumulados y con todo el esfuerzo hábil y perseverante que el Gobierno del Perú viene poniendo en práctica. La ruta que tenemos que seguir está así fijada y es conveniente saber si por ella marcharemos solos o acompañados, con buenos medios de defensa o expuestos a las acechanzas del camino.

Hemos entrado ya en la última etapa de esa gran jornada diplomática a que dió lugar la guerra del Pacífico y en que brillan los nombres no olvidados de Balmaceda y Aldunate.

NECESIDAD DE UNA POLITICA CARBONIFERA

El incremento progresivo de la población y la cultura, exigen un incremento simultáneo y mayor de la producción en sus múltiples manifestaciones.

Dicen a menudo los economistas que la población crece en progresión geométrica y los recursos disponibles sólo en progresión aritmética. Consecuencia lógica de todo esto sería el estancamiento en la población en los países que hubiesen agotado sus reservas productivas.

Hoy día, más que las reservas de terrenos suceptibles de cultivo, interesan las reservas de fuerza motriz. La producción necesita transporte y el transporte fuerza motriz. La producción necesita transformación industrial, y ésta sólo puede hacerse a base de fuerza motriz.

El noventa por ciento de la producción mundial de fuerza se obtiene de combustible. Es por eso que los países productores de carbón, Inglaterra, Estados Unidos, Alemania, han marchado a la cabeza de las naciones.

La crisis económica mundial es, más que todo, una crisis de carbón. Nuestra crisis nacional ha sido también una crisis de carbón.

Un delegado de la Oficina de Minas de Estados Unidos, Mr. George S. Rice, que fué enviado a Europa a estudiar los problemas relativos al carbón, pudo constatar que las minas arruinadas por la guerra representaban una pérdida productiva de 20 millones de toneladas en un total de producción mundial de 730 millones de toneladas extraídas en 1913. Es decir, que la pérdida mencionada viene a representar solo un 3 o|o del total. Sin embargo, el déficit calculado para Europa en 1919 sería de más o menos, 40 millones de toneladas, cifra que podría ser compensada con el exceso de producción de Estados Unidos, en **caso que no hubiera huelga de mineros,** es decir, siempre que no se presentaran las mismas causas que han hecho disminuir la producción europea.

Todos saben, no obstante, que a pesar de los esfuerzos de las compañías, de la intervención del Gobierno y de la mediación personal del Presidente Wilson, la huelga se produjo. Según autoridades competentes e imparciales, una de las causas principales de la alarmante situación, es que las grandes empresas de carbón persisten en continuar haciendo las ganancias exorbitantes que lograban durante la guerra.

Mr. William Mac Adoo, quien, como secretario del Tesoro de los Estados Unidos, tuvo la mejor oportunidad de conocer las rentas de las empresas carboneras, dice que las ganancias de algunas de esas empresas subían hasta el 200 por ciento del capital invertido y que, aún cuando estos eran casos excepcionalmente extremos, ganancias de 100 y 150 por ciento eran muy comunes. En fin, sea cual fuere la verdad de las cosas, esos datos nos hacen apreciar la razón entre la oferta y la demanda.

Si existe en Europa un déficit de 40 millones de toneladas, la escasez de carbón continuará afectando especialmente a la América Latina, ya que el excedente de producción norteamericana se destinará seguramente a Francia, Bélgica e Italia. Como esta situación se prolongará por varios años y se agravará en el futuro, es de primordial importancia determinar la política que entre nosotros se debe seguir.

Nuestras minas de carbón son, en realidad, un "don de Dios". El ensayo de cubicación efectuado en 1910 indicó una existencia aproximada de 1,800 millones de toneladas, lo que, con la extracción actual, nos daría carbón para 1,200 años más o menos.

Dentro de las demandas mundiales de carbón y dentro de nuestras propias necesidades, esa existencia de carbón significa para nosotros una riqueza que es como un verdadero "suplicio de Tántalo".

Resulta entonces evidente la necesidad de llevar a cabo una política determinada en favor del aumento de la producción carbonífera. A nuestro juicio, tal política comprendería estos cuatro aspectos principales que fueron objeto de especial recomendación en 1918, de parte de la Alta Comisión de Gobierno:

1.o—Reconocimiento geológico metódico y exacto para determinar la existencia total de carbón y su calidad.

2.o—Legislación minera, tendiente a modificar la ley en lo que se refiere "a que el carbón accede al dueño del suelo".

3.o—Investigación del costo de producción, determinación de la utilidad máxima de la explotación y legislación social del trabajo en las minas.

4.o—Desarrollo de los medios de transporte para facilitar la producción. En especial, construcción de ferrocarriles y mejoramiento del puerto de Lebu.

Conocidas las demandas de carbón, y la insuficiencia creciente de la producción, el desarrollo de una política de protección a la industria carbonífera, en tal forma que permitiera el aprovechamiento de nuestras enormes existencias, nos aseguraría un brillante porvenir económico e industrial.

POLITICA AUSTRAL EN LA REPUBLICA ARGENTINA Y EN CHILE

Una información cablegráfica de la República Argentina, nos anuncia que el diputado señor Albarracín, ha presentado un proyecto por el cual se autoriza al Ejecutivo para que invierta siete y medio millones de nacionales en la construcción de ferrocarriles Patagónicos, hasta San Antonio, Territorio de Río Negro, Comodoro Rivadavia, Territorio del Chubut, Puerto Deseado y Territorio Santa Cruz.

Demuestra esta iniciativa parlamentaria, el enorme interés que en la República Argentina se concede al progreso y desarrollo de las grandes riquezas de la Patagonia Austral, y la inclinación bien visible desde hace varios años, de intensificar la producción y la vida de aquellas ricas e inconmensurables regiones.

Mientras esto ocurre en la República Argentina, en Chile mantenemos nuestras provincias del sur y el extenso y rico territorio de Magallanes, entregados a la actividad y al esfuerzo de sus escasos pobladores. La ingerencia del Estado en el desarrollo industrial del país parece que terminara en la bahía de Puerto Montt, pues en la región del Archipiélago de Chiloé y en el Territorio de Magallanes, la acción del Estado se deja sentir en condiciones de intermitencia y de debilidad tan grandes, que no merece ser tomada en cuenta para el desenvolvimiento económico de aquellas zonas.

Si no fuera por las continuas concesiones de tierras que se otorgan sin obedecer a ningún plan, el Gobierno Central tendría mucho menos que hacer en el sur. Su preocupación no es impulsar el desarrollo cultural, político o económico de aquellas regiones, sino que entregarlas a la explotación de particulares que, generalmente, se dedican a la cómoda industria del subarriendo, el cual cae de ordinario en manos de capitalistas extranjeros, que se enriquecen al amparo de la negligencia de nuestras autoridades y del escaso espíritu de empresa de los chilenos.

El abandono en que se encuentra el sur del país es grande. Las líneas de navegación que comunican al Archipiélago con el Continente suelen estar tan mal servidas que pasa un tiempo largo sin que comunicaciones, ni personales, ni postales, vinculen a nuestros compatriotas de las Islas con el resto de sus conciudadanos del país.

Más al sur, en el Territorio de Magallanes, las necesidades de cierta importancia se satisfacen en territorio argentino, porque el Gobierno chileno mantiene en absoluto abandono, de su acción impulsora y vivificante, a aquellas ciudades e industrias.

Nada de extraño tiene, por esto mismo, que muchas veces se haya hablado de chilenizar el extremo austral del país.

Entretanto, la Argentina, comprendiendo el gran interés que tienen estas regiones para la ganadería y para la madera, invierte considerables sumas en intensificar la producción y en dotar de ferrocarriles, policías y funcionarios buenos, la región Patagónica.

Nuestros campos australes son tan ricos como los argentinos; nuestros bosques seguramente son superiores en la calidad y cantidad de la madera, pero nuestro Gobierno mantiene, sin embargo, en absoluto abandono aquellas regiones.

Surcado por ferrocarriles en todo sentido el territorio patagónico de la Argentina, bastaría realizar un pequeño esfuerzo para hacer empalmar esas líneas con las nuestras y poner en comunicación los dos mares por medio de campos riquísimos en producción y fecundidad.

Es de confiar que en frente de la actividad que se gasta en el otro lado de los Andes por robustecer la vida de la Patagonia Argentina, nuestro Gobierno haga estudiar los problemas australes y magallánicos en una forma integral y completa, de modo que quedemos rápidamente en aptitud de poder hacer frente y cooperar al desarrollo próximo y evidente del industrialismo argentino en las regiones patagónicas.

La Oficina del Trabajo

Leemos en los diarios de ayer que el Ministro de Industria se ocupa en el estudio de un proyecto tendiente a reorganizar la Oficina del Trabajo.

Si esta iniciativa no tuviera una importancia enorme desde diversos puntos de vista, valdría mucho sólo por el progreso que acusa en la mentalidad ambiente. En efecto, son conocidas las críticas a que dió origen al establecimiento de esa repartición pública, que, a pesar de la modestia con que siempre se la ha mantenido, cuenta con una labor honrosa y fructífera.

Los que estimaron que ella no obedecía sino a un propósito servil de imitación, han sido desmentidos por los hechos en tal forma, que bien se puede decir que ya no es únicamente necesaria, sino indispensable.

Las complejas cuestiones económico-sociales que a diario se presentan a la resolución de los Poderes del Estado, requieren la existencia de un laboratorio en donde se las considere con criterio científico y sereno a la luz de la estadística, y tomando en cuenta los diversos factores que las producen, con la mira única, de resolverlas en armonía con los dictados de la justicia y de la equidad. El carácter oficial de la Oficina del Trabajo, alejada de todo interés particular, que a veces se mueve en estos asuntos, le da la autoridad suficiente para el fiel desempeño de este rol.

Entre nosotros, a pesar de escasez de recursos, la Oficina respectiva ha desarrollado actividades provechosísimas, en favor de la dictación de leyes sociales; pero éstas obedecen a causas tan múltiples y complejas, que es urgente proporcionarle los medios que le permitan soportar el peso de una tarea que se torna cada día más onerosa.

Desde el instante en que los problemas del trabajo tomaron el desarrollo inusitado que hoy presentan, los diferentes países crearon reparticiones con toda clase de elementos, encargadas de inquirir su base a objeto de arbitrar la forma de resolverlos.

En Chile, no se ha seguido en toda su amplitud esta política previsora y esperamos que los propósitos del Ministro señor Jaramillo, que vienen a innovar a este respecto, merezcan acogida y que cuanto antes contemos con una Oficina del Trabajo que corresponda a las exigencias del servicio.

PROPIEDAD DE RENTA

VENDEMOS

Por ausentarse su dueño del país. En calle comercial y de mucho porvenir, a 3 1|2 cuadras de la Alameda. El edificio es construído de cimiento de piedra, zócalo de ladrillos, murallas y tabiques.

Consta de 39 casas y 10 almacenes. La calle en que está ubicada tiene pavimentación de adoquines sobre concreto.

No paga contribuciones por haber sido declarada higiénica por el Consejo de Habitaciones para Obreros. Produce actualmente $ 59,000 anuales, susceptible de aumentarse por ser los arriendos antiguos. Superficie, 4,700 metros. Facilidades de pago.

$ 450,000

Freudenburo & Balmaceda

330 — MORANDE — 330

LABORATORIO CLINICO

del Dr. Leonidas Corona T.

DELICIAS N.o 868

Teléfono 2483

Sección especial de bacteriología.

Preparación de toda clase de autovacunas.

25 Ag

NO OLVIDE

Ud. comprar el TE

RATANPURO

será RICA

QUININA EN FORMA SUPERIOR NO AFECTA LA CABEZA

Por motivo de su efecto tónico y laxante el LAXATIVO BROMO QUININA es superior a la Quinina ordinaria. No produce nerviosidad ni malestar en la cabeza. Téngase en cuenta que sólo hay un "Bromo Quinina" La firma de E. W. GROVE, en cada cajita.

Dr. GIANELLI

21 DE MAYO 562

Especialidad en Sífilis, piel, vías urinarias

Consultas de 2 a 6.

Estudios en Europa

INSERCION

Prensa del país:

Servíos reproducir en vuestra publicación el artículo titulado "Señores legisladores", para que el público se imponga del verdadero origen de nuestro desconcierto y pida a los representantes dejen a los sucesores facilidades para legislar.

7-Ag.

CASAS

Compañía.—Altos, ocho habitaciones fuera de servicio e instalaciones. Canon: $ 600.

Compañía.—Bajos diez piezas y dependencias, hall, un solo piso. Canon: $ 500.

Catedral. — Altos nueve piezas fuera de servicio, casa recién terminada, hall, galería de vidrios, toda comodidad. Canon: $ 500.

Moneda.—Altos, diez habitaciones y dependencias, hall, galería de vidrios, terraza, gas. Canon: $ 500.

Balmaceda.—Bajos, seis habitaciones y dependencias, gran vestíbulo con calefacción y terraza. instalaciones eléctrica y de gas, 600 metros cuadrados de jardín. Canon: $ 400.

ALMACENES

Esperanza.—Muy buena situación en barrio muy popular, gran almacén especial para bodega. para bodega. Canon: $ 150 mensuales.

Av. Portales.—2 espléndidas bodegas, una de 200 metros cuadrados y la otra de 120 metros cuadrados. Canon: $ 150 y 120 mensuales, respectivamente.

Además, tenemos varios locales especiales para bodegas, cocheras, garages y algunos especiales para industrias.

CARLOS OSSANDON B.

168 — BANDERA — 168

DESCANSOS

Consolas, machones y todo lo concerniente al ramo de transmisiones

OFRECE

FUNDICION LIBERTAD

LIBERTAD 53-58

GRAN SORTEO

"HORNIMAN"

Con fecha 4 del presente, se llevó a efecto ante el Notario don Seleuco Gutiérrez, el Sorteo de $ 3,000, correspondiente al mes de Julio ppdo., con que el delicioso "TE HORNIMAN" favorece a sus consumidores.

Acta del Sorteo del Té "Horniman"

"En Valparaíso, República de Chile, a cuatro de Agosto de mil novecientos veinte, siendo las dos de la tarde, ante mí, Seleuco Gutiérrez, Notario Público y de Hacienda de este departamento y los testigos que se nombrarán a la conclusión, en el local de su oficina, calle de Prat N.o 109, tuvo lugar el acto del 19 sorteo mensual con que el "TE HORNIMAN", obsequia a sus favorecedores, en presencia de don Armando Fernández, encargado para este acto por el "Té Horniman", y de varios tenedores de boletos y espectadores, que subscriben la presente acta. El Sorteo asciende a la suma de tres mil pesos, suma que se reparte en los siguintes premios: **Uno de a un mil pesos; cinco de a cien pesos; diez de a cincuenta pesos y cien de a diez pesos. Salieron premiados los siguientes números:**

CON DIEZ PESOS, LOS NUMEROS: 8079, 10306, 21784, 16427, 38352, 1860, 196, 5112, 32940, 4885, 15021, 18454, 19396, 22777, 13947, 8958, 23462, 3356, 5722, 27893, 15345, 10568, 20874, 14071, 29278, 19962, 26276, 3486, 42132, 4376, 6896, 24921, 23644, 23030, 14052, 33568, 7450, 35265, 28438, 17245, 20126, 18181, 25198, 1994, 7, 42438, 31263, 40348, 2824, 4534, 11067, 1995, 18644, 31893, 18373, 12410, 15973, 39931, 19703, 22097, 2537, 16976, 34584, 37843, 31138, 1477, 32888, 36259, 23257, 28816, 31886, 21735, 1356, 10540, 43323, 14577, 15258, 24311, 18963, 23297, 32394, 22434, 27582, 13648, 3324, 6615, 43180, 29170, 21756, 35300, 41630, 27462, 3770, 18292, 27749, 17697, 40154, 32168, 41832 y 29202.

CON CINCUENTA PESOS, LOS SIGUIENTES NUMEROS: 1694, 13387, 31285, 34758, 39955, 17452, 4597, 7429, 42804, 43670.

CON CIEN PESOS, LOS SIGUIENTES NUMEROS: 9978, 23751, 41408, 34772, 19422.

Y CON UN MIL PESOS, EL NUMERO 14863.

Se deja constancia de que se han publicado avisos en los diarios de este puerto, Santiago, Concepción, Valdivia, San Felipe, Coquimbo y Taltal. En comprobante se levanta la presente acta, ante los testigos don Jovino Sotomayor y don Carlos Marcoleta, subscribiéndola, también, el señor Fernández y las espectadoras señoritas Carolina Carrasco, Clorinda Gianilloni, Victoria Arriagada, Beatriz González, Ester Carrasco y el señor Salvador Lucero. Se dió copia, pagándose por impuesto un peso en su acta original, que dejo protocolizada al final del protocolo corriente, entre los documentos comprobatorios bajo el número de ciento veinte. Doy fe. — **A. Fernández S. — Salvador Lucero. — Ester Carrasco. — Beatriz González. — Victoria Arriagada. — Clorinda Guianilloni. — Carolina Carrasco M. — J. Sotomayor. — C. Marcoleta Araya. — Seleuco Gutiérrez, N. P. y de H.**

CONFORME CON SU ACTA ORIGINAL ESTA COPIA QUE DOY EN EL DIA DE SU OTORGAMIENTO.

Los números favorecilos con los más altos premios son:

CON $ 50

N.o 1694.—J. J., Tacna.
N.o 13487.—P. H., Coquimbo.
N.o 31285.—B. Morán, San Fernando.
N.o 34758.—Marta Flores, Sewell.
N.o 39955.—Carlos Leiva.
N.o 17452.—A. Valenzuela, Victoria.
N.o 4597.—O. P., Arica.
N.o 7429.—A. Bielefeldt, Osorno.
N.o 42804.—Pedro Pizarro, Viña.
N.o 43670.—F. Alvarado, Valparaíso.

CON $ 100

N.o 9978.—L. Medrano, Valdivia.
N.o 23751.—Manuel Agüero, Santiago.
N.o 41408.—M. H., Valparaíso.
N.o 34772.—Eugenio González, Sewell.
N.o 19422.—Pilar Vicente, Concepción

CON EL GORDO DE $ 1000.

N.o 14863.--- OLEGARIO AGUIRRE, Freirina.

Los números premiados pueden cobrarse en las siguientes partes:
Los de Valparaíso: Establecimiento Horniman, Blanco 36|102.
Los de Santiago, San Felipe, Concepción, Valdivia, Punta Arenas, Antofagasta, Tocopilla y Taltal, en la Casa Williamson & Co.
Los de Tacna, donde Cánepa Hnos. & Co.
Los de Arica, Vda. Nugent & Co.
Los de Coquimbo, donde Virgilio Hnos. & Co

mensuales de $ 3,000, que se efectúan ante el Notario Público, envases, canjéelos por boletos y gane un premio en los sorteos
Consuma Ud. el delicioso "TE HORNIMAN", conserve sus con Seleuco Gutiérrez.

Liquidación por fin de Estación

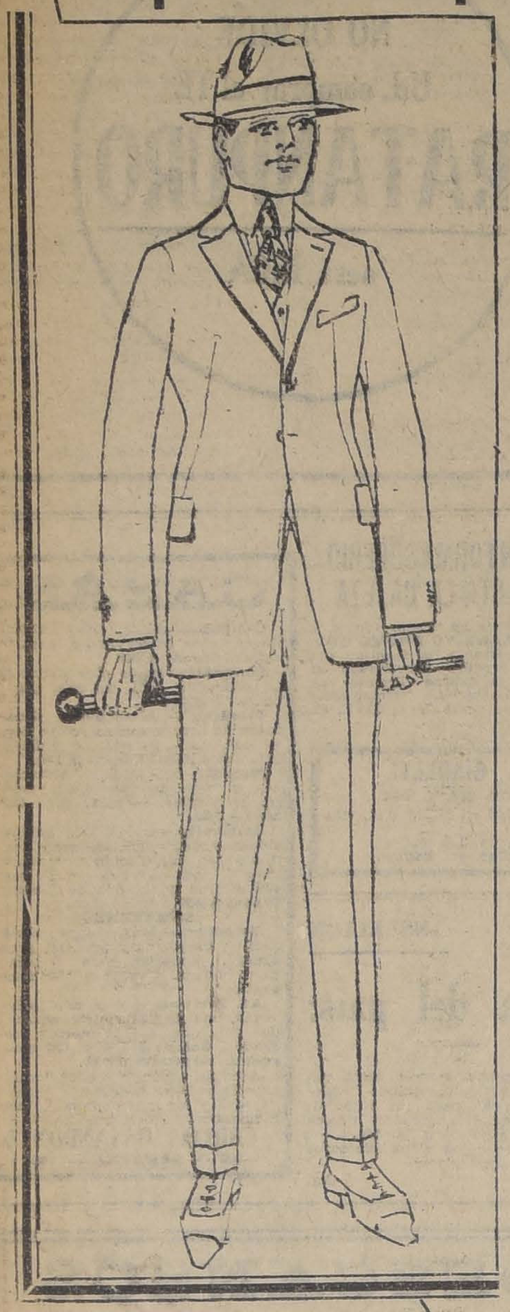

TERNOS y SOBRETODOS
PARA CABALLEROS
A PRECIOS EXTRAORDINARIOS

TERNOS VESTON en casimir de color, dibujos de moda, corte elegante . . . . . $ 68

TERNOS VESTON en cheviot azul, muy durable, hechura y corte de moda . . . . . $ 68

TERNOS VESTON en casimir de fantasía, colores de moda, clase fina . . . . . $ 85

TERNOS VESTON en cheviot azul, corte y hechura elegantes . . . . . $ 85

TERNOS VESTON en casimir de mucha duración, variedad de dibujos. . . . . $ 110

SOBRETODOS en casimir de moda, colores de mucho gusto, modelos Raglan y corriente, desde . . . . . $ 85

CASA FRANCESA

Viña Concha y Toro

Desde esta fecha la VIÑA CONCHA Y TORO pone a disposición del público su nuevo tipo de vino

BARSAC

de inmejorable calidad, al precio de $ 50.00 cajón.

Santiago, 1.o de Agosto de 1920.

LA ADMINISTRACION.

ALIMENTOS PARA NIÑOS Y ENFERMOS

FOSFATINA Falliéres
ZIMATINE Loscene
HARINA Lacteada Nestlé
LECHE Condensada Nestlé
LECHE sin Azúcar Nestlé
LECHE CACAO peptonizado S. y M.
ALIMENTO ALLENBURY N.o 1 2 3
GLAXO leche desecada
LECHE malteada **HORLICK**
ALIMENTO MEYER

Ofrecen: ARESTIZABAL y Cía., Valparaíso

Sociedades Anónimas

SOCIEDAD CENTRAL de MINAS

CITACION

Se cita a los señores Accionistas a una asamblea general extraordinaria, que se celebrará el Sábado 14 del presente, a las 10 A. M., en el local de la Sociedad (Bandera número 141).

La Asamblea tiene por objeto someter a la aprobación de los señores Accionistas la venta de algunas acciones y derechos de la Sociedad, un plan de desarrollo de los negocios sociales y el aumento del capital social, con la necesaria reforma del artículo 4.o de los Estatutos. Se someterá igualmente a la aprobación de los señores Accionistas una agregación al artículo 19 de los Estatutos. El Directorio desea, además, conocer la opinión de los señores accionistas acerca del reparto de un dividendo provisorio.

Desde el 6 hasta el 17 del presente, ambos inclusive, permanecerán cerrados los registros de accionistas.

Se recomienda la asistencia y se previene que, en conformidad con los Estatutos, es necesario que la asamblea sesione estando presentes o representados los dueños de las tres cuartas partes, por lo menos, de las acciones en que está dividido el capital social.

Santiago, Agosto 4 de 1920.

EL DIRECTORIO.

14-Ag.

Somos y seguimos siendo los que mantenemos el

Record de la Baratura

EN SANTIAGO

$ 8.00 Lata Aceite Betis grande, 1,350 gramos.
$ 4.80 Lata Aceite Español tipo Betis, 1 litro.
$ 1.00 Tres paquetes velas.
$ 3.40 Lata Aceite fino, 1 litro, Bandera.
$ 0.50 Lata tomates al natural, 800 gramos.
$ 0.60 Lata porotitos, 800 gramos.
$ 0.60 Lata choritos nuevos.
$ 0.50 Lata arvejitas nuevas.
$ 0.25 Lata salsa tomates.
$ 2.30 Kilo Azúcar granulada.
$ 0.60 Lata peras secas nuevas.
$ 1.20 Kilo descorazados.
$ 1.30 Lata ciruelas secas.
$ 0.60 Kilo charqui de peras.
$ 0.80 Kilo almendras dulces.
$ 1.20 Kilo coquitos palma.
$ 0.40 Kilo porotos coscorrones grandes limpios a mano.
$ 0.30 Kilo porotos coscorrones chicos.
$ 0.80 Lata anchoas en salmuera, 1/4 kilo.
$ 2.00 Tres kilos Arroz Siam.
$ 1.40 Kilo Cacao pura hoja.
$ 1.10 El medio kilo Yerba Superior
$ 2.40 Kilo café molido especial.
$ 2.60 Lata torcazas en escabeche, tamaño grande

LICORES

$ 1.60 Botella vino Borgoña.
$ 2.40 Botella Cognac tónico.
$ 3.60 Botella Cognac Bandera Chilena.
$ 2.50 Botella Guindado con Guinda.
$ 2.80 Botella Pisco pastilla de Elqui.
$ 3.50 Botella Amargo Angostura.
$ 3.50 Botella Sidra importada marca Golondrina.
$ 4.00 Botella Anis refinado.
$ 3.00 Botella Oporto Portugués clase fina.
Parafina a precios bajos.

AGUILO HNOS.

PUENTE 575-577-579

Precisamente en los casos graves de **BRONQUITIS, TISIS, DEBILIDAD** es cuando se debe recurrir al

PANGADUINE

pues se podrá tomar de esta preparación, una dosis suficiente para obtener la curación, dosis que sería absolutamente intolerable si se tratara de Aceite de Hígado de Bacalao, o de cualquiera otra preparación con base de Aceite.

Compañía Chilena de Tabacos

DIVIDENDO N.o 24

Desde esta fecha se pagará a los señores accionistas, en el Banco Español de Chile, el dividendo de $ 2 por acción, acordado en la Junta General de 28 del presente.

Valparaíso, Julio 29 de 1920

EL GERENTE.

8-Ag.

Banco Nacional

El Consejo de Administración, en uso de la facultad que le confiere el artículo [illegible] de los Estatutos, ha acordado pedir a los señores Accionistas, una cuota de 10 por ciento del capital social, o sea pesos por acción; cuyo pago deberá efectuarse el 15 de Septiembre próximo.

Santiago, 25 de Julio de 1920.

ABEL GONZ[illegible]
Director-Gerente

MARMOLERIA

"BOTTINELLI"

Cienfuegos, 67 :-: Teléfono, 683

ESPECIALIDAD EN: ALTARES, MAUSOLEOS, GRADAS, PISOS Y MARMOLES IMPORTADOS PARA MUEBLES.
PRECIOS SIN COMPETENCIA :-: TRABAJO RAPIDO

Ofrecemos

las siguientes plantas del Criadero El Diamante (Estación Buin), de don Domingo Matte P.:

Nogales

de California, injertados en nogal negro. Hay existencias de varias dimensiones y surtidos.

Naranjos

Diamante del Brasil y Mandarines, muy preferidos por su fruto.

Limones de California

Ordenes exclusivamente a

Larraín Olavarría y Cía.

HUERFANOS N.o 1138
CASILLA N.o 913

7-Ag.

"LA VALPARAISO"

COMPAÑIA DE SEGUROS CONTRA INCENDIOS, RIESGOS MARITIMOS, ETC.

COCHRANE N.o 879
VALPARAISO

Capital Subscripto. . . . $ 2.000,000.00
Capital Pagado. 1.250,000.00

Banqueros Banco A. Edwards & Co

CONSEJO DIRECTIVO

Presidente: Don JORGE ETCHEGARAY
Vice-Presidente Don FCO. R. SAMPAYO

CONSEJEROS

Don MAX FONTAINE
Don MANUEL OSSA L.
Don JOSE M. RIOS ARIAS
Don EDUARDO DEVES
Don ARTURO GARCIA

GERENTE

Don RICARDO SWETT O.

Agentes Generales en Santiago:

JORGE PHILLIPS Y Cía

AGUSTINAS 1120

Agencias en todas las principales ciudades de la República.

Al Comercio

Ofrecemos para entrega inmediata:

CIRUELAS SECAS.
DESCORAZADOS.
BACALAO NACIONAL SIN ESPINA.
SALSA DE TOMATES SANTA INES.
MARGARINA.
GRASA.
MANTECA.
SAL DE COSTA.
VERMOUTH "CORA" LEGITIMO
GUINDADO LETELIER.
YERBA.
CAFE, y
TE.

PRIMO BUCCHI Y COMPAÑIA

MONJITAS 881

3V-8

MAYORDOMO

competente para panadería, con recomendaciones, se necesita en Valparaíso, indispensable soltero.

Para mayores datos, dirigirse con certificados que serán devueltos, a

CASILLA 3403

NECESITO

MAESTROS ELECTRICISTAS competentes, instaladores. Delicias 2472.

660-7-A

CAPOTILLO

de trigo blanco, vendo puesto en fundo muy cerca de Santiago apropiado para traerlo en carretones. Tratar: Av. Subercaseaux 209. Teléfono 22, San Miguel.

7-Ag.

FERROCARRILES DEL ESTADO

Se solicitan propuestas públicas para el 3 de Noviembre próximo, por: archivadores de palanca para oficio, id. veloces, cáñamo delgado y grueso, saliveras, máquinas fechadoras de boletos, id. para sacar punta a lápices, id. para abrochar papeles, broches para id., lacre en barras, tintas diversas, anilina, papeles diversos para escritorio y dibujo, reglas, escuadras, estuches de dibujo, ganchos para papeles, huinchas y aceite para máquinas de escribir, papel Roneo, id. cera Roneo y tinta Roneo, lápices, plumas, chinches, alfileres y diversos otros artículos de escritorio y de dibujo según detalle de las bases que los interesados pueden consultar en el Departamento de Materiales y Almacenes en la Estación Alameda.

Santiago, 28 de Julio de 1920.

Compañía Industrial y Azucarera de Tacna

Esta Compañía iniciará sus trabajos de regadío y explotación agrícola en la provincia de Tacna el próximo mes de Septiembre.

Se avisa a los interesados que deseen subscribir acciones de esta Sociedad que pueden pasar a la oficina, Moneda 1148, donde estará abierto el Registro, de 1 a 6 P. M.

Las acciones son de valor de $ 20.00, pagaderos la primera cuota de $ 10.00 al firmar la escritura.

EL DIRECTORIO.

SEÑORAS -- CABALLEROS -- NIÑOS

Acudid a comprar la infinidad de artículos que ofrecemos a condiciones sin precedentes en plaza, tanto en calidad como en precio. ¡Oportunidades incomparables!

SEÑORAS Y NIÑAS

BATAS de lana, hechuras modernísimas, gran clase, todos colores elegantes en boga, con diferentes adornos, a $ 90, 75, 60 y ..... $ 55.00

BATAS réclame ¡nunca visto! color café, negro, azul 24.00

TRAJES sastre, colores serios, hechuras de moda, **pura lana**, con diferentes adornos, en gabardinas $ 145, 115 etc.; en sarga $ 105, 80 y 70.00

TRAJES sastre réclame, lana vegetal colores serios $ 60, cachemira 38.00

ABRIGOS de buen casimir en color, desde $ 68; en negro desde 60.00

POLLERAS de lana a $ 28, 35 y 40; en gabardina de pura lana a..... 55.00

TRAJES para niñas, en sarga 35.00

VESTIDOS para niñas de 4 a 8 años, saldos a 10.60

BLUSAS de seda, bordadas a mano, muy chic a $ 33 y 25; en crepés, muy elegantes, colores de moda 18.00

CABALLEROS Y NIÑOS

CAMISAS para hombre, alforzadas blancas, saldos, desde 9.00

CAMISAS todas de céfiro con cuello desde 9.50

CAMISAS con pechera y puños céfiro; con cuello 7.90

CAMISETAS y calzoncillos punto inglés 9.90

CORBATAS a 1.40

PIJAMAS de vivella 28.00

CAMISETAS y calzoncillos afranelados de $ 12 a 6.25

CAMISETAS y calzoncillos de lana 14.50

CALCETINES pura lana 7.50, 6.90 y .. 5.90

CALCETINES gruesos, muy abrigadores 1.60

CALCETINES afranelados para niños $ 4.90; camisetas sencillas. 2.80

TRAJES PARA NIÑOS

TRAJES casimir 12 años 33.50; 10 años 31.90; 8 años 29.50; 6 años 24.90; 4 años 22.50

TRAJES de casimir de algodón forma cazadora, 10 años 16.90; 8 años 14.90; 6 años 13.50 y 4 años 12.50

Grandioso surtido en trajes de brin.

"AL PRECIO FIJO" - Ahumada 51 al 57

A MEDIA CUADRA JUSTA DE LA ALAMEDA

Sección Provincias.— Se envía a cualquier punto del país cualquiera mercadería. Se admite devolución del dinero si la mercadería no gusta. Atención esmerada.

NOTAS POLITICAS Y PARLAMENTARIAS

SOBRE LA MESA DIRECTIVA DEL PARTIDO RADICAL

La Cámara celebrará hoy sesión especial para tratar de la reforma de la ley sobre Reclutas y Reemplazos

Senaduría de Cautín

MESA DEL PARTIDO RADICAL

Anunciamos en nuestra edición del 5 de los corrientes que la Junta Central del Partido Radical había elegido presidente al senador de Concepción, señor Daniel Feliú, y agregábamos que se había nombrado una comisión especial encargada de comunicarle esta designación.

Pues bien, la comisión cumplió ayer con el encargo que había recibido; y, según se nos informa, el señor Feliú agradeció atentamente la designación de que se le había hecho objeto, agregando que por motivos de salud se veía en el caso de no aceptar la presidencia de la Junta Central.

Este organismo se reunirá, posiblemente, mañana Domingo.

SUELDOS JUDICIALES

La Comisión de Legislación y Justicia de la Cámara de Diputados revisó y firmó ayer el informe del proyecto sobre aumento de sueldos al Poder Judicial.

RECLUTAS Y REEMPLAZOS

Por secretaría se envió ayer la siguiente citación:

Santiago, a 6 de Agosto de 1920.

—De orden del señor Presidente, y motivada por una petición formulada por el señor Ministro de la Guerra, tengo la honra de citar a US. a una sesión especial que se efectuará el día de mañana Sábado 7 de Agosto, de 4 a 7 P. M., destinada a tratar del proyecto que reforma la ley de Reclutas y Reemplazos.

Dios guarde a US.— **Alejandro Errázuriz M.**, secretario.

Con este motivo, el Ministro de Guerra y Marina ha dirigido la siguiente circular á los miembros de la Cámara:

"Ladislao Errázuriz, Ministro de la Guerra, saluda atentamente a Ud., y le ruega encarecidamente que se sirva concurrir a la sesión que celebrará la Cámara, mañana Sábado 7 del presente, de 4 a 7 P. M., destinada a tratar del proyecto que reforma la Ley de Reclutas y Reemplazos.

Como en otras ocasiones he tenido la oportunidad de manifestárselo, este proyecto se encuentra en su tercer trámite constitucional, y a juicio del Gobierno, es de suma urgencia su despacho. — Santiago, 6 de Agosto de 1920.".

CAMARA DE DIPUTADOS

Por falta de quorum no celebró sesión ayer esta rama del Congreso.

ACCIDENTES DEL TRABAJO

La Comisión de Legislación Social de la Cámara siguió armonizando ayer las diversas indicaciones presentadas durante la discusión particular del proyecto que reforma la ley vigente sobre accidentes del trabajo, en ronformidad a las disposiciones propuestas por el diputado de Curicó, señor Manuel Rivas Vicuña.

El proyecto volverá el Lunes a la tabla.

SOBRE LA ELECCION DE CAUTIN

El informe elevado a la consideración del Senado por los señores senadores conservadores don Joaquín Echenique, don Juan Enrique Concha y don Rafael Urrejola, relacionado con la elección extraordinaria de Cautín, contiene algunas afirmaciones erróneas que, como representante de los departamentos que forman dicha provincia, ante la Honorable Cámara de Diputados no puedo dejar pasar sin una inmediata rectificación.

Se dice por los caballeros nombrados que la elección en el departamento de Temuco está viciada: 1.o porque días antes de verificada se atropelló a don Carlos del Canto; 2.o porque se desconocieron los fueros de la representación parlamentaria; 3.o porque se negó el carácter de vocales adjuntos a los representantes del Partido Liberal; y 4.o porque se impidió sufragar y aún estampar sus protestas a los ciudadanos o representantes de la Unión Nacional.

Con respecto al primer punto, cabe observar que don Carlos del Canto fué el único causante de la actitud adoptada por el pueblo en su contra, al exigirle que saliera de la ciudad.

Según versión de personas insospechables de Temuco, el señor del Canto provocó y agredió a personas respetables y tranquilas sin fundamento ni autorización alguna. ¿Cómo quería entonces que se le guardaran consideraciones?

Por lo demás hay que consignar que fué escudado en todo momento por el presidente del Partido Radical don Leoncio Rivera y llevado a la estación sin vejamen personal de ninguna especie.

Con referencia al segundo punto, mis informaciones me permiten asegurar que si en algún momento se cometió alguna descortesía para con el señor Urrejola, se debió a que se ignoraba su calidad de senador.

El pueblo de Temuco es respetuoso y culto y siempre guarda consideraciones a quienes saben guardárselas por su parte.

En orden a la 3.a causal es del caso hacer notar que en Temuco no existe Partido Liberal organizado.

La Ley de Elecciones, establece, es cierto, que todos los partidos con representación en el Congreso, pueden hacerse representar en las mesas electorales por medio de vocales adjuntos; pero cuidó de agregar que esta representación será conferida **por el Directorio Departamental respectivo.**

Ahora bien, no existiendo Directorio Liberal en Temuco ¿quién y con qué autoridad podía otorgar poderes a los vocales adjuntos?

Las comisiones receptoras de sufragios procedieron, pues, correctamente al no aceptar vocales adjuntos de un partido que no tenía ni tiene constitución en el departamento, sin perjuicio de aceptar, como lo hicieron, a los mismos vocales, como apoderados del candidato señor Valdés.

Refiriéndome a la 4.a y última causal de vicio, sólo advertiré que no es verosímil hayan quedado ciudadanos de la Unión Nacional sin sufragar, por la sencilla razón que aparece emitiendo sus votos un número de personas tres veces superior al que lo hizo en la elección Presidencia del 25 de Junio y que las actas aparecen suscriptas por todos los vocales y por todos los apoderados.

Si hubiera habido resistencia para dejar constancia de las reclamaciones que se dicen formuladas por parte de los vocales allancistas, ¿por qué firmaron las actas los representantes de la Unión Nacional?

Los capítulos de vicios o irregularidades no son, pues, verídicos y es justo reconocer hidalgamente el triunfo del candidato de la Alianza Liberal, el cual pudo salir avante merced al empuje formidable de radicales y demócratas y a pesar de la finísima lluvia de oro que cayó sobre la provincia, acompañada de una granizada formidable de matones...—**Enrique Burgos Varas.**"

PARTIDO NACIONAL

CENTRO NACIONAL.—Esta tarde, a las 6 P. M., celebrará sesión de Directorio el Centro Nacional, en su local de la calle Santo Domingo 1344, con el objeto de elegir vicepresidente.

Como se ha anunciado, a las 8 1/2 tendrá lugar la comida que ofrecen en el mismo club algunos de los miembros de la asamblea a los asambleistas que han sido llamados a reconocer cuartel.

Entre otras personas ha adherido las siguientes: don Miguel Varas, don Antonio Varas, don Octavio Reyes del Río, Arturo Prat, Antonio Viera Gallo, Justo Ahumada O., Roberto Vergara, Justo Allaga, Ignacio Palma, Roberto Urzúa P., Luis A. Meza Torres, Carlos Bazán, Luis E. Hernández P., Omar Saavedra, Luis A. Meza Bell, Antonio Varas Olea, Luis Reyes Ugarte, Salvador Barros Beauchef, Carlos Acuña, Clodomiro Gutiérrez, Joaquín Coello Bulnes, Maximiliano Navarrete, Guillermo García Huidobro, Daniel E. Vial, Jorge Silva Baltra.

PARTIDO RADICAL

CENTRO DE PROPAGANDA RADICAL. — Se ha citado a sesión de Directorio para el Martes próximo, a las 6 P. M., en el Club Radical.

PARTIDO DEMOCRATA

CANDIDATURAS CORREA E., Y QUIROGA. —Hoy Sábado a las 9 P. M., se reunirá el Comité Central de estas candidaturas para seguir ocupándose de los trabajos internos que se están verificando dentro de la Agrupación de Santiago, en pro del éxito de éstas candidaturas.

CANDIDATURA V. ADRIAN. — Se ha citado a los adherentes, para hoy Sábado 7, a las 9 P. M., en San Pablo N.o 1549.

Se nos pide encarecer la asistencia a todos los adherentes, especialmente a los miembros de los distintos comités comunales, porque en esta sesión, junto con integrar el Comité Central, se organizarán los comités urbanos y rurales, que tendrán a su cargo los trabajos de propaganda de las candidaturas de los señores Vicente Adrián y Luis Torres.

AGRUPACION DE SAN MIGUEL —Se ha citado a reunión a los demócratas y adherentes de esta Comuna para el Domingo a las 3 P. M., para ocuparse:

1.o De los últimos acontecimientos políticos y sociales;

2.o De los intereses comunales y adelantos de los sectores. Se estudiarán los medios para cooperar y ayudar al Municipio en los trabajos de las poblaciones;

3.o Beneficio a favor de la Escuela Nocturna y Biblioteca Demócrata de la Comuna; y

4.o Pedir a la representación parlamentaria y municipal del departamento de Santiago, concurra al beneficio el 14 del presente.

COMITE PRO CANDIDATURAS ADRIAN Y QUIROGA. — Para hoy Sábado se ha citado, a las 9 P. M., en Santa Rosa 289 a reunión amplia de los adherentes de estas candidaturas.

Se encarece la asistencia por haber asuntos de importancia que tratar.

PARTIDO LIBERAL DEMOCRATICO

ASAMBLEA LIBERAL - DEMOCRATICA.—Se ha citado a reunión al Directorio para hoy a las 6 P. M., en el Club Presidente Balmaceda.

Se nos pide recomendar la asistencia.

Baile Ud.

Los bonitos y elegantes bailes modernos de salón, tan de última moda, como ser: el Boston One Step, Fox Trot, Hesitation, Half and Half, y Tango Liso. Si no los sabe ¿por qué no los aprende con el profesor práctico y de más actualidad en Santiago? — **Prof. M Aguilar, Egaña 570** (entre Carmen y San Isidro). Cursos en privado, rápidos y a domicilio.

8-Ag.

GRAN Liquidación

Realizamos desde hoy varios importantes lotes de calzado extra-superior "solo para señoras", a saber:

Con taco Luis XV, valor 35 y 40 pesos a 21 pesos el par.

Con taco francés, valor de 30 y 35 pesos a 18 pesos el par.

En estos lotes hay de fina cabritilla color café; de cabritilla negra lisa y de rica cabritilla acharolada.

En dos o tres días más recibiremos nuevas grandes remesas de calzado "Colle American", muy acreditado por su elegancia y extraordinaria duración.

CORSES

Espléndidas formas, con ricos materiales de 1.a clase y a precios no caros ofrece un gran surtido "LA FLOR DEL DIA".

San Antonio 98 esq. Moneda

La Flor de Cabañas

CIGARRILLOS

HABANOS EXTRA FINOS

La Maison Pouget V.

Pone en conocimiento de su distinguida clientela que ha recibido el gran surtido de Verano en Trajes, Sombreros, Quitasoles, elegido por Mme. Pouget en París.

Estado N.º 281

Santiago

Condell N.º 213

Valparaíso

VIDA SOCIAL

CLUB DE SEÑORAS. —

Hoy a las 6 P. M. se llevará a efecto la presentación de alumnas del profesor señor Fernando Waymann. Esta velada será de gran interés por la preparación y competencia que demuestran siempre las alumnas de este maestro.

A continuación se publica el programa:

I. Reinicke. Sonatina. Señorita Teresa Caballero.

Moszkowski. — Estudio op. 18. Señorita Manuela Peragallo.

Kirchner. — Hojas de Album.

Soro. — Minuetto en sol mayor. Señorita Elba Fuentes.

Chopín. — Preludio N.o 3.

Nocturno N.o 18. Señorita Alicia Moraga.

—II. — Schumann. — Papillons.

Brahms. — Capricho N.o 2.

Soro. Canción triste.

Beethoven-Busoni. — Escocesas. Señorita Elba Fuentes.

III. — Chopín. — Listz. — Dos Cantos Poloneses.

Sauer. — Murmullos del viento.

Schubert-Listz. — Walzer.

Entrada libre.

LA CONFERENCIA SOBRE HIGIENE, DE HOY, LA DARA EL DOCTOR KONING EN LA BIBLIOTECA NACIONAL. —

Mucho interés ha despertado en nuestra sociedad y en los círculos médicos la interesante conferencia que esta tarde, a las 6 y media dará en la Biblioteca Nacional el doctor don Andrés Koning, distinguido profesional titulado en varias universidades inclusive en la nuestra, que, como se sabe, se ha especializado como higienista y cuya preparación en la materia ha podido apreciar nuestro público en los trabajos de vulgarización de la higiene que hemos tenido ocasión de escucharlo primero en el Club de Señoras y no hace mucho en el mismo local de la Biblioteca Nacional.

La conferencia de esta tarde versará sobre "Las causas, síntomas, curación y profilaxia de la neurastenia, y la importancia del Cerro San Cristóbal en la curación y en los métodos preventivos de esta enfermedad nerviosa".

La entrada es libre, y a ella se nos encarga invitar a todas las personas que padecen de esta terrible enfermedad, como también al público en general que se interesa por prevenirse de esta grave dolencia.

EN EL TEATRO MIRAFLORES.—

Mañana Domingo se efectuará en este teatro la tercera matinée a beneficio del Patronato de San Ramón.

Accediendo a lo pedido por numerosas familias, la dirección del teatro ha acordado adelantar la hora del espectáculo; comenzará la primera sección a las dos y media, y la segunda a las tres y media de la tarde.

NACIMIENTOS.—

Ha nacido Pedro Alfonso, hijo de don Juan Canales y de la señora Mercedes Dávila de Canales.

—Ha nacido Sergio René, hijo del señor Julio Araos Díaz y de la señora Ornilia Bruna de Araos.

BAUTIZOS.—

En la Parroquia de la Asunción fué bautizada Silvia Debesa Orrego Ovalle, hijita de don Manuel Debesa Rodríguez y de la señora Elena Orrego Ovalle de Debesa.

Sirvieron de padrinos don Santiago Jarpa Santa Cruz y la señorita Otilia Orrego Ovalle.

IN MEMORIAM.—

El Lunes 9 de Agosto, aniversario del fallecimiento de la señora Julia Naranjo de Baltra, se dirán misas por el descanso de su alma en la iglesia de las monjas del Carmen de San Rafael (Av. Independencia), a las 9 A. M.

ENFERMOS.—

Ayer fué operado de apendicitis, con toda felicidad, en el Pensionado de San Vicente, el señor Pedro Rivarola, por los doctores Constant, Haupt y Arriagada.

—Se encuentra enferma la señorita Marta Ulimann Leopold.

—Ayer fué sometida a una operación, por el doctor Víctor Torres T., la señorita Judith Raposo González.

Su estado es satisfactorio.

En el Pensionado del Salvador ha sido operado por el doctor Benavente el señor Oscar Trincado Reyes, hijo del doctor Ramón Trincado del Villar.

Su estado es de bastante gravedad.

FALLECIMIENTOS. —

Después de penosa enfermedad, ha fallecido en esta capital la respetada señora doña Concepción Rodríguez de Cuevas.

Su noble corazón, su mano caritativa y sus demás prendas de virtud, constituían en la Sra. Rodríguez de Cuevas, un alma privilegiada, cuyos actos de bondad serán eternamente recordados.

Su incomparable modestia, ajena siempre a toda ostentación, la llevó hasta pedir como su última voluntad, que sus restos fueran sepultados privadamente.

Ha dejado de existir Arturo Walker Vial, hijito del señor Arturo Walker Valdivieso y de la señora Josefina Vial de Walker.

TEATRO MUNICIPAL.—

Esta tarde, a las 6 1/4, se efectuará en esta sala el concierto de despedida del eminente pianista polaco Ignaz Friedman, que ha dado una serie de recitales con gran éxito artístico.

El programa que desarrollará es una prueba del eclectismo artístico de Friedman, ya que interpretará a diversos autores de las más diferentes tendencias artísticas.

LA SEÑORA SARA ESCOBAR DE ALVAREZ. —

En la mañana del Jueves ha dejado de existir en Vallenar, la respetable señora doña Sara Escobar de Alvarez. Su muerte ha sido profundamente sentida en el círculo de sus relaciones.

De un alma labrada exclusivamente para el bien, buscaba incesantemente aquellas situaciones en que podía hacer silenciosamente el mayor despliegue de sus buenos sentimientos para con sus semejantes. Fué así cómo en el pueblo de Vallenar, durante sus cortos años de permanencia en esa localidad, pudo captarse la simpatía de todas las personas sin distinciones de clases sociales.

La extinta estaba relacionada con numerosas familias de esta sociedad; era esposa del conocido industrial don Alberto Alvarez y hermana del senador don Alfredo Escobar.

CERCLE FRANCAIS.—

El baile anual del Círculo Francés tendrá lugar el Sábado 14 de Agosto, a las 21.30 horas, en sus salones de la calle Ahumada.

Las tarjetas de entrada estarán a disposición de los socios del Círculo desde el Lunes 8 de Agosto de 18 a 20 horas.

REUNION SOCIAL.—

Celebrando el aniversario boliviano y el bautizo de Rafael Benguria Silva, hijo del doctor don Rafael Benguria y señora Blanca S. de Benguria, se llevó a efecto anoche, en la residencia de esta familia, una simpática reunión social.

Sirvieron de padrinos en el bautizo, el senador boliviano señor don Juan María Zalles y señora Rosa Elena Valenzuela de Zalles.

VIAJEROS. —

Procedente de Honduras se encuentran en ésta la señorita María E. Aguilar y su hermano don Héctor Aguilar.

LA AUDICION DE HOY EN EL UNION CENTRAL. — —

Esta tarde a las seis y media se presentarán las señoras Sofía del Campo de Aldunate y Blanca del Campo de Cabrera Arroyo, en un recital que ofrecen a la sociedad de Santiago y público aficionado.

El programa de esta tarde pondrá a prueba las revelantes cualidades de la señora Aldunate, pues figuran en él números tan difíciles como "Le Rire", de Auber, dedicada a la Patti, el gran "Vals de bravura", de Venzano y "La sombra", de Dinorah.

Por su parte, doña Blanca de Cabrera Arroyo ofrece una magnífica selección de grandes trozos del repertorio lírico-dramático del cual ha confirmado ser buena intérprete. La "Salve d'amor", de Tanhausser, atraerá a muchos admiradores de la música wagneriana, como asimismo una gran aria de "Un ballo in maschera", que permitirá aquilatar su extraordinario registro de soprano. No menos atrayente será la rendición de la romanza de la ópera "Zaza", de Leoncavallo, "Via non mi torturare".

En suma, una audición magnífica que debe constituir un éxito para las distinguidas concertistas nacionales.

LA TEMPORADA LIRICA.—

La temporada lírica del Municipal está por iniciarse, pues en algunos días más tendremos en Santiago a los elementos que componen el cuadro lírico anunciado por la empresa Salvati.

Es de esperar que, normalizada la actual situación, el público, cuya afición a la ópera es tradicional, favorezca y apoye eficazmente el desarrollo de la próxima temporada oficial de nuestro primer coliseo.

El abono, hasta ahora, deja esperar en una "saison" no sólo interesante por las novedades y el repertorio que la empresa concesionaria ha anunciado, sino también por el prestigio de los artistas que, como la soprano Angeles Ottein y el tenor Bernardo De Muro, han sido reconocidos por la prensa europea y americana como verdaderas celebridades.

Es dolorosamente necesario reconocer los defectos del rostro

Las damas que, mediante un detenido examen ante un espejo, no tienen la valentía de reconocer los defectos de su cutis, se limitan solamente a una ligera mirada e ingénuamente creen que con el auxilio de un prolijo acicalamiento, los defectos no serán visibles a la luz del día. Pocas mujeres conservan en perfecto estado el cutis de su juventud y estas mismas, si se disponen a revisar detenidamente su rostro, encontrarán a pesar suyo algunos defectos como grasitud, dilatación de los poros, etc., que lentamente van produciendo su acción deplorable sobre una faz hermosa, pues los poros dilatados permiten el paso de esa substancia grasosa que precede a la brillantez y el acumulamiento de aquélla, trae como consecuencia la aparición de los detestables barrillos que nadie quiere ostentar. Para preparar una ablución astringente que simultáneamente contraiga los poros dilatados y extirpe la brillantez y los barrillos, basta conseguir algunas tabletas de stymol y se disuelve una en un vaso de agua caliente. Lavando el rostro con esta sencilla preparación, se nota inmediatamente su efecto maravilloso, pues el cutis queda limpio y alisado, por la desaparición de los barrillos que se desprenden fácilmente, lo mismo que la grasitud, y los poros dilatados se habrán contraído, presentando su rostro un aspecto encantador.

Un purgante a tiempo suele evitar una enfermedad larga y penosa. Tome Ud. las

Píldoras Japonesas

admirables en casos de Estreñimiento, Biliosidad, Hígado torpe, etc.

JABON TRIANA

Exquisito por su aroma y suavidad

Absolutamente puro; no contiene anilinas ni materias cáusticas.

Tamaño grande, 70 centavos.

Tamaño mediano, 50 centavos.

En todas las principales Boticas y Perfumerías, elaborado por la **Perfumería Morisca, Valencia.**

8-Ag.

"El Inglés aun sin profesor"

AL ALCANCE DE TODOS LOS CHILENOS

De venta donde:

HUME Y WALKER, AHUMADA 357

A $ 10 el ejemplar

Quienes adquieran el libro recibirán diariamente clases gratuitas de inglés en el Instituto Zanelli, Bandera 84, o a domicilio, como lo indiquen los interesados.

Los compradores de provincias recibirán clases por correspondencia. 9-Ag.

Whisky Campbell

único concesionario:

AQUILES PURATICH

Ofrece:

Whisky Campbell de 1.a, cápsula blanca, docena $ 78.

Id. de 2.a, cápsula roja $ 60.

A los comerciantes por mayor, descuentos especiales.

Zinc liso, en rollos,

$ 2.00 kilo

realiza:

MERCERIA MATAS

Delicias 2780, Portal Edwards

TEATRO MUNICIPAL

Tenemos el agrado de informar a nuestras estimadas clientes que hemos reabierto nuestro Salón de **PEINADOS DE ARTE**, atendido por muy competente profesional. También será perfectamente atendida en nuestro **SALON MANICURE**, donde encontrará todos los adelantos en este ramo.

Ex-Jardel, Ahumada 354

Importadores de todas las perfumerías más afamadas y todos los artículos que forman la más refinada toilette.

7-Ag.

DE ARICA A LIMA

Interesante correspondencia especial para nuestra revista.

Balance de actualidad. — La cuestión política, internacional y obrera, jugosas anotaciones críticas de uno de nuestros redactores.

El escándalo municipal. — La prisión del Alcalde señor Larraín Nell.

Adiós a la Patria. — Por Francisco Contreras.

Versos de Marcelle Auclair y de Daniel de la Vega.

Teatro nacional. — Los últimos estrenos de Bianchi y Cariola. — Paquita Escribano, gran fotografía.

Box. — El match Mills-Respress, de hoy.

Arte europeo. — Hermosa doble página con obras notables exhibidas en los salones de París, Madrid y la Real Academia de Londres.

Informaciones extranjeras, con numerosas fotografías. La Rusia bolshevikista. — Concurso de belleza en París. — La Nueva Turquía. — Pancho Villa se rinde, etc., etc.

El aniversario del Ecuador. — Las plantaciones de la ciudad. — Una visita al Colegio de los Padres Franceses, etc., etc.

Literatura, Vida Social, todas las actualidades de la semana del país y del extranjero.

Un número bellamente presentado es el de

ZIG - ZAG

DE HOY.

Congrio Colorado

LLEGÓ HOY

Soc. de Pesca y Frigoríficos

SAN ANTONIO 764

INSERCION

Señores Legisladores:

Reitero mis observaciones:

Si dejáis a vuestros sucesores lo que vosotros no habéis podido hacer, el medio eficaz para dictar las leyes, recibiréis los aplausos de todos los buenos ciudadanos.

La ley entre nosotros es el medio de indicar el axioma universal: **implantar lo bueno y corregir lo malo**, es lo que constituye el orden en todo, desde los Estados, establecimientos, la casa. Donde no se implanta lo necesario y se corrige lo malo, se llega al desconcierto, al caos.

Todas las Naciones establecen Congresos donde estén representadas las instituciones que forman la actividad nacional de todos sus estados o provincias, para dictar las leyes con prontitud; esta es la base fundamental de buen Gobierno.

Nuestros congresales, que son más de ciento cincuenta, han arreglado los reglamentos y prácticas para legislar en tal forma que, para hacer una ley, se necesita la unanimidad; así, en la Cámara joven, dos o tres de sus miembros, pueden entorpecer por años se despache una ley; en el Senado uno puede impediria indefinidamente ;por esto sólo se hacen las leyes llamadas de fácil despacho, en que se dan prebendas y las de componendas de dame y te daré. Leyes que corrigen los males, por funestas que sean, no pueden dictarse. El que aproveche de lo malo estará bien representado, siendo esta la causa de nuestra desorganización y decaimiento moral, social y político. A la vez este sistema se presta para juzgar al congresal como indolente, falto de patriotismo, hasta de venal.

Polonia tuvo este régimen; concluyó por ser dividida entre sus vecinas. Nuestro país, privilegiado por su territorio y raza, no tardará en llegar a lo mismo, sino se establecen reglamentos y prácticas para legislar con facilidad y prontitud, que las leyes se dicten en días y sus reformas en horas, o sea, establecer el axioma universal, **implantar lo bueno y corregir lo malo inmediatamente.**

Ahora bien: la independencia pecuniaria es indispensable en los legisladores. Ellos tienen la vigilancia y fiscalización de intereses enormes; que no tengan rentas es pernicioso y anti-democrático. Hoy honradamente, está imposibilitado el que no es rico para ser congresal. Patrióticamente, debe principiarse por suprimir las costosas once gratis, cambiarlas por dieta crecida a cada congresal. Así podrán concurrir al Congreso, ciudadanos de las provincias apartadas que no son ricos.

R. M. S.

Teatro Municipal, a las 6.15 P. M.

HOY SABADO

ULTIMO CONCIERTO

del gran pianista polaco

FRIEDMAN

Piano: STEINWAY & SONS.

INFORMACIONES DEL EXTERIOR

Servicios de nuestros Corresponsales Especiales, vías Eastern y Colón, de "The Associated Press", vía Colón, y de la Agencia Havas

HAY INDICACIONES DE QUE GRAN BRETAÑA HA ACEPTADO LA RESPUESTA DEL GOBIERNO DEL SOVIET A SU RECIENTE INTIMACION

GRAN BRETAÑA

CONFERENCIA DE LOS DELEGADOS RUSOS CON Mr. LLOYD GEORGE

LONDRES 6. — El Gabinete consideró hoy la respuesta rusa y en la tarde los señores Kameneff, Krassin y otros varios de la delegación del Soviet, conferenciaron con Lloyd George.

No se ha dado una información oficial sobre los asuntos tratados, pero se sabe que Gran Bretaña aceptará la respuesta de Rusia, a pesar de que ella no es satisfactoria.

DESORDENES EN LA CAMARA DE LOS COMUNES

LONDRES 6. — En la tarde de hoy se suscitó en la Cámara de los Comunes un desorden, al discutirse la ley para restablecer el orden en Irlanda, y como resultado del cual, se suspendió a Mr. Joseph Devlin, nacionalista, representante por Belfast, y que tuvo que salir de la Cámara.

Mr. Devlin, en su discurso, denunciaba procedimientos vergonzosos, y en vista de haber abandonado su asiento, fué llamado al orden, rehusando volver a ocuparlo. La Cámara funcionaba como comité, en ausencia del presidente, el que fué llamado. La suspensión de Devlin se aprobó por 229 votos contra 43. El presidente, en seguida, pidió a Devlin que abandonara el recinto, lo que éste hizo seguido por otros nacionalistas, por una gran mayoría del partido laborista y algunos liberales independientes, en medio de la algazara de los partidarios del Gobierno.

LAS FUNCIONES DE LA COMISION PERMANENTE DE ARMAMENTOS

LONDRES, 6. —La Secretaría de la Liga de las Naciones, en una declaración de fecha de hoy, desmiente categóricamente ciertas informaciones suministradas acerca de las funciones de esa corporación.

"Se han publicado informaciones groseramente erradas, dice, acerca de los poderes y propósitos de la Comisión permanente de armamentos de la Liga de las Naciones, con la intención aparente de presentar esa corporación como ungida de funciones diametralmente opuestas a la que está llamada a desempeñar.

"El único objeto de la comisión es conseguir un acuerdo internacional voluntario para la reducción de los armamentos en el mundo entero.

"Este problema envuelve numerosas cuestiones de orden militar, naval y aéreo que solamente pueden ser resueltas por una comisión de técnicos, la que prepararía un informe recomendando tales o cuales medidas a las autoridades civiles de la Liga, tales como están representadas en el Consejo y en la Asamblea para que estas, a su vez, prepararan recomendaciones que podrían ser aceptadas o rechazadas por los diferentes gobiernos.

"Es imposible dar demasiada importancia a la declaración de que las funciones de esa comisión son las que estipula el Pacto de la Liga de las Naciones, y no otras".

BELGICA

BELGICA VENCE A FRANCIA EN EL TIRO DEL ARCO

AMBERES 6. — En los juegos olímpicos, Bélgica derrotó a Francia en la competencia del tiro del arco por 2,698 puntos contra 2,491. La competencia con Holanda quedó sin decidirse.

DESCONTENTO DE LOS ATLETAS NORTEAMERICANOS

A BORDO DEL "PRINCESS MATOKA", 5.—Un mensaje inalámbrico enviado desde ese buque a la "Associated Press" da cuenta del descontento producido entre los atletas norteamericanos que se dirigen a los juegos olímpicos de Amberes por las condiciones de viaje y la conducta adoptada por el Comité olímpico norteamericano.

Este descontento fué la causa de una reunión de los atletas celebrada en la tarde de hoy a bordo del vapor y en la que se criticó severamente la conducta de dichos funcionarios.

Se insinuó que los atletas se negaran a competir en los juegos olímpicos a menos que las condiciones, en Amberes, fueran mejores que a bordo del vapor: Esta noche se llevará a cabo otra reunión a la que asistirá el Comité.

Se cree que el "Princess Matoka" fondeará en Amberes mañana por la mañana.

LLEGADA DE LOS ATLETAS NORTEAMERICANOS

AMBERES 6. — El vapor "Princesa Matoika" a bordo del cual vienen los atletas norteamericanos a los juegos olímpicos, llegó hoy en la noche.

FRANCIA

EL MINISTRO DE CHILE EN LONDRES

PARIS 6. — El Ministro de Chile en Londres, señor Agustín Edwards, y señora, partirán mañana o pasado para Deauville, en donde pasarán dos o tres semanas. Durante su ausencia será reemplazado por el señor Manuel Salinas, secretario de la Legación.

El señor Gonzalo Montt, que ha sido nombrado secretario de la Legación de Chile en Buenos Aires, partirá a mediados de Setiembre a hacerse cargo de su puesto.

EL PROYECTO DE ALIANZA MILITAR FRANCO-BELGA

PARIS 6. — Según lo anuncia el "Intransigeant", el proyecto de alianza militar franco-belga estaría a punto de finiquitarse. Los informes de los Estados Mayores de ambos países se encuentran en poder de los jefes de los respectivos Gobiernos, quienes firmarán el acuerdo en el más breve plazo.

El mismo diario cree saber que el tratado de paz con Turquía no será firmado mañana, debido a que Grecia y Turquía no han llegado a un acuerdo.

COMIDA EN HONOR DE UN VICEALMIRANTE NORTEAMERICANO

CHERBOURG 6. — El vicealmirante Grasset ofreció en el edificio de la Prefectura una gran comida en honor del vicealmirante Hunt, comandante de las fuerzas navales norteamericanas en Europa.

LAS OPINIONES DEL REY ALFONSO SOBRE LA SITUACION EUROPEA en el año 1917

PARIS 6. — "Le Matin" expone hoy cómo el Rey de España, en su conversación de 1917, negó su intervención en favor de la paz europea.

El Rey decía que no pensaba en una intervención directa ante Alemania o Inglaterra, "pues no me preocupo, agregaba, de separar dos dogos"; pero quisiera utilizar mis relaciones con Viena y cuido desde hace algún tiempo esas relaciones para todos los fines útiles, sin desenmascarar mi objetivo; pero temo que vosotros los franceses tengáis demasiados escrúpulos, si bien podréis daros cuenta muy pronto de que todo el mundo comienza a preocuparse de vuestros pequeños asuntos".

Durante su conversación, el Rey demostró cuales eran sus relaciones con el Kaiser, y, al respecto, contó un incidente risible que ocurrió doce años antes.

El Emperador de Alemania pasaba por Vigo, y el Rey de España fué a saludarlo a bordo, en traje de calle, por lo que el Emperador le increpó la incorrección de su traje. "Cuando se viene a visitar al Emperador de Alemania, — le dijo, — se viste de gala. No debieras haberlo olvidado.

"—Pero, — contestó el Rey, — es tu propio agregado militar quien me indujo a cometer ese error.

"—¿Cómo, tu agregado? — replicó Guillermo. — ¿Acaso te he permitido tutearme?

"—Y yo, ¿te he dado acaso esa autorización? — fué la respuesta de Don Alfonso, continuando la escena en la misma forma.

ESPAÑA

ACUERDOS DEL CONSEJO DE LA LIGA DE LAS NACIONES

SAN SEBASTIAN, 6.— El Consejo de la Liga de las Naciones decidió convocar a una reunión financiera internacional para el 24 de Septiembre, en Bruselas, bajo la presidencia del señor Gustavo Ador, ex-mandatario de Suiza.

Se ha citado al Consejo Consultivo sobre los asuntos militares, navales y aéreos para una sesión que se celebrará después que la Liga clausure las suyas, a fin de que informe sobre los asuntos de carácter militar que pueden dar motivo para convocar al Consejo a una nueva conferencia.

EL ASESINATO DEL EX-GOBERNADOR DE BARCELONA

VALENCIA, 6.— El ex-gobernador de Barcelona, señor Laborde, falleció al extraérsele la bala. La esposa continúa gravísima.

La capota del coche presentaba doce balazos y la alfombra tres.

El sindicalista Carbo ha sido detenido por sospecharse que sea uno de los autores del crimen.

Toda la sociedad ha dirigido mensajes de protesta al Gobierno por el hecho ocurrido. El puerto continúa siendo vigilado a fin de impedir que los culpables se embarquen.

MATRIMONIO ARISTOCRATICO

SANTANDER, 6.— Se espera que muy luego se anunciará oficialmente el próximo matrimonio del duque de Berwick y Alba con la marquesa San Vicente del Barco, hija del duque Allaga.

El duque viene invitado por el Rey y residirá en el Palacio de Magdalena.

Este matrimonio unirá a las dos familias mas aristocráticas de España, pues Alba tiene seis títulos ducales; la familia de la marquesa fué ennoblecida en el año 1482.

Es probable que el matrimonio se celebre privadamente en la Embajada española en Londres, debido al luto ordenado por la muerte de la ex-Emperatriz Eugenia.

ACUERDOS DEL CONSEJO DE LA LIGA DE LAS NACIONES

SAN SEBASTIAN, 6.— El Consejo de la Liga de las Naciones nombró ayer en la tarde una comisión permanente a fin de que reciba y examine los informes anuales sobre administración de territorios que deberán presentar las potencias que tienen mandato sobre ellos.

No se llegó a ninguna decisión sobre la corte internacional de Justicia. El proyecto confeccionado por la reunión de jurisconsultos de La Haya se atribuye en gran parte a Mr. Elihu Root, y mereció la aceptación de todos, pero se decidió consultar la opinión de todos los miembros de la Liga antes de adoptarlo.

SEPULTACION DE LOS RESTOS DEL CONDE DE SALVATIERRA

VALENCIA, 6.— El cuerpo del conde de Salvatierra fué sepultado hoy a las once de la mañana. La policía continúa tratando de descubrir a los asesinos.

El conocido propagandista sindicalista Cardovega llegó hoy a esta ciudad.

DESORDENES EN BILBAO

BILBAO, 6.— La huelga de los operarios de transporte ha dado lugar el Jueves a varios choques entre los huelguistas y no sindicalistas.

En esos encuentros se hizo uso de armas de fuego, quedando más de diez obreros heridos.

ALEMANIA

EL RECHSTAG SUSPENDE SUS SESIONES

LONDRES 6. — Según un radiotelegrama de Berlín, el Rechstag aprobó la ley de desarme, y clausuró sus sesiones para volver a reunirse a mediados de Octubre. Se han tomado medidas a fin de convocarlo antes si los acontecimientos políticos lo hacen necesario.

DECLARACION DEL PRESIDENTE DEL REICHSTAG

BERLIN 6. — El presidente del Reichstag, al clausurar las sesiones, expresó la esperanza de que los sucesos que se desarrollen o la situacion interna no lo obligarán a convocar a la Cámara antes de la fecha citada.

SUIZA

INAUGURACION DEL CONGRESO DE ESTUDIANTES CRISTIANOS

BERNA 6. — El Congreso mundial de las federaciones de estudiantes se inauguró el Jueves en Beatenberg, sobre el lago Thun. Asistieron 100 delegados que representan a 44 países. Preside las sesiones el delegado de los estudiantes privados de Suecia, señor Karl Frie.

ITALIA

LOS ALBANESES OCUPAN A KASTRATI

ROMA 6. — Un despacho recibido de Scutari, anuncia que las tropas del Gobierno albanés ocuparon a Kastrati. Los serbios se retiraron más allá de la frontera.

Los laboristas británicos publican un manifiesto en que se declaran contrarios a la intervención armada en favor de Polonia

LOS MAXIMALISTAS, INVADIENDO LA PERSIA, SE APROXIMAN A TEHERAN

Según informaciones llegadas a Washington, el Gobierno persa se dispone a trasladar la capital al sureste

El general Wrangel obtiene un nuevo éxito sobre los maximalistas, al norte de Crimea

La guerra polaco--rusa

Los polacos intensifican su resistencia en toda la línea

Se atribuye la paralización relativa de la ofensiva maximalista a una escasez momentánea de municiones

Abandonando parcialmente las defensas del Bug, los polacos se retiran a una nueva línea defensiva

COMUNICADO POLACO QUE ANUNCIA EXITOS

VARSOVIA, 6.— Un comunicado polaco de fecha 4 de este mes dice:

"Rechazamos los ataques en Lomza derrotando a dos regimientos maximalistas. En el sector del río Wirna tomamos seis cañones haciendo 500 prisioneros. Nos retiramos a la línea sobre el Bug hacia la de Koden Koewel y Luck y ocupamos a Stanislacyck".

LOS RUSOS ROMPEN LA LINEA POLACA AL ESTE DE VARSOVIA

VARSOVIA, .— Según noticias llegadas del frente de batalla la línea de defensa al este de la ciudad ha sido rota en diferentes puntos. Después de varios días de calma durante los cuales los maximalistas esperaron tropas de refuerzo, el río Bug fué atravesado por muchos sitios.

Se han comenzado los preparativos para trasladar el Gobierno si así se hace necesario.

Los funcionarios del Gobierno esperan que los maximalistas puedan ser contenidos en alguna parte al este del río Vístula.

No se sabe a dónde será trasladado el Gobierno, pero se cree que se instalará en Posen o Czestochwa.

CONTINUA LA RETIRADA POLACA

LONDRES, 6. — Un mensaje semi-oficial procedente de Varsovia enviado ayer en la noche dice que los polacos evacuaron a Ostrov, que se encuentra a 25 millas al suroeste de Lomza.

El despacho anuncia también que las autoridades polacas creen que la presente ofensiva hará a los maximalistas dueños de Varsovia dentro de 7 o 10 días más.

DECLARACIONES DE Mr. LLOYD GEORGE

EN LA CAMARA DE LOS COMUNES

LONDRES 6. — Mr. Lloyd George declaró hoy en la Cámara de los Comunes que los rumores de haber sido enviado a Rusia un ultimatum son infundados, manifestando que Inglaterra hacía presión sobre los maximalistas para que acordaran pactar el armisticio con Polonia y aceptaran las proposiciones de paz.

El premier expresó que Inglaterra no se vería envuelta en una guerra contra Rusia, sin consentimiento del Parlamento, y que nada podía decir hasta el Lunes, día en que haría una completa exposición de la situación. Declaró además, que existía la esperanza de que no fuera necesario llegar hasta ese extremo, pero que el Gobierno, si lo juzgaba conveniente determinaría lo que se debía hacer.

ARMAMENTOS DE QUE DISPONEN LOS POLACOS.

VARSOVIA 6. — El Jueves atravesaron las calles de la ciudad una batería de cañones y tanques artillados de los que prestaron servicios durante la gran guerra y que son enviados al frente para combatir a los maximalistas. Han comenzado a llegar 75 de los que usaron los franceses en contra de los alemanes.

Varios destacamentos de artillería con cañones de setenta y cinco abandonados por los maximalistas empezarán hoy su acción.

DECLARACIONES DE HERR SIMONS EN LA CAMARA

BERLIN 6. — Herr Simons, Ministro de Relaciones Exteriores, hablando en el Reichstag declaró que el Gobierno alemán estaba decidido ha impedir, por todos los medios, que los aliados manden tropas a través de Alemania, a fin de ayudar a los polacos, amezando con que los alemanes se opondrían, levantándose en armas, para impedir semejante violación del territorio.

AVISO ENVIADO A LOS EMPLEADOS DE CORREOS Y FERROCARRILES

BERLIN 6. — El Consejo bávaro de tráfico decidió enviar una circular a los empleados postales y de los ferrocarriles, a fin de que se opongan por todos los medios a las pretensiones de la Entente, de enviar tropas, municiones o aprovisionamientos a través del territorio, insinuándoles que paralicen todo el sistema de transporte de Baviera si es necesario para impedirlo.

SE CIERRA LA BOLSA DE VARSOVIA

VARSOVIA 6. — La Bolsa fué cerrada debido al pánico que surgió con el retroceso precipitado del ejército. Se anuncia oficiosamente que el dólar se cotizó entre 250 a 260 marcos y el franco a 20 marcos. No se sabe cuanto tiempo permanecerá cerrada.

LA CONFERENCIA ENTRE LOS DELEGADOS MAXIMALISTAS Y EL GOBIERNO BRITANICO

LONDRES 6. — La crisis polaca, aunque todavía grave, se ha simplificado un tanto, pues, al terminar el día, las conferencias entre Mr. Lloyd George y Mr. Bonar Law por una parte y los señores Kameneff y Krassin por otra, no se habían interrumpido y duraban más de 5 horas.

En la actualidad mucho depende de la actitud que asumirá Francia.

Se ha decidido que el premier acompañado de Sir Henry Wilson se encuentre con M. Millerand y el mariscal Foch, el Domingo próximo, no se sabe si en Boulogne o en Folkestone, a fin de decidir la actitud que se adoptará en lo sucesivo.

APROVISIONAMIENTOS CON QUE CUENTA EL EJERCITO RUSO

WASHINGTON 6. — Según las autoridades militares de ésta, los maximalistas tienen municiones para continuar la guerra durante cinco años, con la misma intensidad que hasta ahora. Todo el aprovisionamiento procede del stock que los aliados suministraron al antiguo régimen durante la guerra mundial.

Mucho de la superioridad que podría darles esa gran cantidad de municiones se encuentra anulada por las pocas facilidades de transportes con que cuentan y las largas distancias que median entre la línea de fuego y los almacenes militares.

COMUNICADO POLACO

VARSOVIA, 6.— Un comunicado oficial anuncia:

"Los rojos lograron forzar el paso del río Bug en la región de Drosiezyn, a setenta millas al este de esta capital. Se considera que este movimiento es parte de la tentativa de los maximalistas para flanquear a los defensores de Varsovia y continuar su avance hacia el Vístula.

"Entre Drosiezyn y Brest Litovsk los polacos han iniciado una serie de contrataques contra las tropas rojas que cruzaron el Bug más abajo de Brest Litovsk. En esa región, que se encuentra actualmente en poder de los maximalistas, estos recrudecieron sus ataques, obligando a los polacos a evacuar Terespol, al oeste del río.

Los combates continúan al sur en diferentes puntos, pero sin ventajas para los maximalistas, quienes se han visto rechazados en su empuje a lo largo de la frontera prusiana.

"Los rojos llegaron hasta Mysznicc en un avance al parecer destinado a alcanzar la vía férrea de Varsovia a Danzig.

"Los peritos militares aseguran que esto forma parte del plan de flanqueo de los maximalistas, quienes proyectan rodear a la capital y evitar así las cuantiosas pérdidas que resultarían de un ataque directo a la ciudad.

"Los polacos admiten las ventajas obtenidas al norte y este de Varsovia por los maximalistas; y los rojos vuelven a reagrupar sus fuerzas para lo que puede ser la jornada final de la tentativa realizada para obligar a Polonia a aceptar las condiciones de paz, al ver a su capital directamente amenazada.

"En el centro del frente, el empuje maximalista hacia Varsovia está contenido a lo largo de la línea de Ostrov a Czerwony y al Bug.

CONTESTACION MAXIMALISTA A LA NOTA INGLESA

LONDRES 6. — Según el "Times" el Gobierno del Soviet ha dado respuesta a la nota inglesa rehusando detener el avance de las tropas, y expresando que los ejércitos maximalistas no obedecen las órdenes que se les imparten, pues expresan que no sólo estarán contentos cuando hayan alcanzado hasta Varsovia, cuyo saqueo se les ha prometido.

COMENTARIOS ACERCA DEL UXILIO A POLONIA

PARIS, 6.—Los diarios consideran como un nuevo desafío la respuesta dada por los Soviets a la nota en que Mr. Lloyd George pide se detenga el avance de las tropas rojas hacia Varsovia.

"Le Matin" estima que la contestación es hábil, porque les deja entera libertad de acción y con ella pretenden obligar a la Entente, ya sea a renunciar a la participación de los Estados limítrofes con Rusia en la Conferencia de Londres, reconociendo desde ese momento la República del Soviet, o ya a sacrificar a Polonia, quien se negará a aceptar las condiciones presentadas por los maximalistas.

El mismo diario no cree en una ofensiva colectiva de las naciones limítrofes a Polonia y agrega que, en vista de haberse hablado en la Cámara de los Comunes del auxilio de los checoeslovacos, parece que éstos están resueltos a no salir de la defensiva, en caso de no ser atacados.

En cuanto a Rumania "Le Matin" cree saber que, en vista de la amenaza formulada por los rojos, no tiene intención de tomar la iniciativa de una acción contra ellos.

El único Gobierno que ha ofrecido su ayuda a Polonia es el de Budapest, pero ha presentado condiciones que no serán suscriptas por los rumanos ni los checoeslovacos.

El diario continúa: "En cuanto a Alemania, conserva y espera conservar su libertad de acción; su situación es demasiado ventajosa para que llegue a atarse de pies y manos por compromisos prematuros."

Agrega luego que, en lo que se refiere a los rumores que han corrido sobre el envío de tropas francesas a Polonia ellos carecen de verdad, por cuanto, en ningún caso M. Millerand tomaría la iniciativa de enviar tropas, armamentos, municiones y dinero a Polonia sin consultar antes al Parlamento.

SE HABRIA DADO CURSO YA A LAS ORDENES PARA EL BLOQUEO DE RUSIA.

LONDRES, 6.—"The Daily Telegraph" informa que cuatro buques de guerra ingleses salieron de Copenhague con destino al Báltico.

"The Daily Express" declara que Mr. Lloyd George comunicó a los delegados rusos Krassin y Kamenoff que ya se da dado curso a las órdenes enviadas a las autoridades navales para el bloqueo de Rusia. Los otros diarios confirman esas órdenes y agregan que la escuadra del Mar Negro ha recibido orden de levar anclas.

"The Daily Telegraph" dice que Kamenoff tradujo esta tarde un mensaje recibido del Gobierno de Moscow, para transmitirlo al Gobierno británico. Este mensaje declararía que los Soviets están dispuestos a negociar la paz separada con Polonia, prontos a reconocer su independencia y que las operaciones de los rojos proseguirán hasta el regreso de los delegados polacos, premunidos de poderes para firmar el armisticio y para realizar negociaciones de paz.

El Soviet no tendría intenciones de aumentar sus condiciones de paz en proporción al éxito militar obtenido hasta hoy.

Se cree que los Soviets no están dispuestos a negociar la paz en Londres y que solamente asistirán a una conferencia en esta capital después de concertada la paz con Polonia.

LOS MAXIMALISTAS ESCASOS DE MUNICIONES

PARIS, 6.— En algunos puntos el avance maximalista se encuentra virtualmente detenido al norte de Varsovia, debido a la unión de los polacos con los aliados; pero se cree que eso se deba ... palmente a la falta de ... de los rojos.

Se asegura que durante ... ciente avance sobre ... gión al este de la frontera ... siana, los maximalistas ... las ametralladoras como ... arma, debido a que la ... carecía de municiones.

Los maximalistas poseen ... japoneses, alemanes e ... pero carecen de cartuchos ... cargarlos. La caballería ... ta es excelente, pero la ... se encuentra cansada, ... da y a veces mal alimentada.

EL DISCURSO EN QUE COX ACEPTA LA CANDIDATURA PRESIDENCIAL

DAYTON (OHIO), 6.— ... bernador Mr. Cox, en el ... por el cual acepta oficialmente ... proclamación como candidato ... mócrata a la Presidencia ... República, se pronunció, ... no equívoca, en favor de ... de las Naciones.

Hizo recordar la ... consignada en la plataforma ... publicana, con respecto a ... de las Naciones, y también ... Mr. Harding, que promete ... formal y efectiva "tan luego ... el Congreso Republicano ... pasar su declaración para ... firmada por el Ejecutivo ... cano".

"Esto, continuó diciendo ... Cox, significa solamente ... la paz separada con Alemania ... Esto lo descorazonaría ... sumo, mientras que la ... destruye su país.

"Nuestros soldados lucharon ... lado de los aliados en una ... ción cuya fuerza fué ... cuando el mariscal Foch ... cargo del comando supremo ... chamos juntos en la guerra ... ra, antes que la cuestión ...

CIGARRILLOS MARYLAND CABINET
Pídalos en todas las cigarrerías.

SOBRETODOS "Piccadilly"
SON LOS MEJORES POR SU CALIDAD Y ELEGANCIA
Realiza a Precios Sumamente Económicos
LA
Sastrería G. Ruddoff
138 - ESTADO - 138
CASILLA 960

De muy buena calidad tenemos en venta
Baños de fierro enlozado
Lavatorio, varios modelos
Lluvias
W. C. varias clases
Botaguas
Lavaplatos
Calentadores para baño a gas, carbon y leña.
MORRISON & Co.
Ahumada 65-77. — Casilla 212. — Santiago

LOTERIA Nacional Argentina
¡No olvide Ud. que la Casa E. TURRI es la más afortunada de sus similares!
¡Recuerde Ud. que esta Casa es la única que ha vendido en Chile premios GRANDES!

Precio de los billetes en moneda chilena de los próximos sorteos:			
Agosto 10, de..	$ 150,000;	a $ 110 el billete ENTERO,	a $ 11 cada DECIMO
Agosto 17, de..	$ 100,000;	a $ 70 el billete ENTERO,	a $ 14 cada QUINTO
Agosto 24, de..	$ 80,000;	a $ 55 el billete ENTERO,	a $ 11 cada QUINTO
Agosto 31 de..	$ 80,000;	a $ 55 el billete ENTERO,	a $ 11 cada QUINTO

El importe del pedido para un sorteo determinado que llegue atrasado se invertirá en el sorteo inmediato, salvo indicación contraria del interesado.
Para tener opción al sorteo, los billetes sólo deben solicitarse a la afortunada Casa E. Turri, B. Aires. G. Güemes.
Las remesas, en cancelación de los billetes de lotería pedidos, de preferencia, pueden hacerse: por giro postal o telegráfico (Telégrafo Comercial), letras bancarias o de la Caja de Ahorros, billetes de lotería premiados, o, en último caso, enviando el dinero efectivo en carta certificada, y, a ser posible, lacrada.
Diríjanse los valores y correspondencia sólo a la casa chilena.
Esta es la única casa del ramo que puede ofrecer a Ud. garantías de solvencia y seriedad absoluta.
E. TURRI
SANTIAGO
Cualquier informe referente a lotería personalmente o por escrito, lo dará E. TURRI.
Pasaje Balmaceda 10, calle Huérfanos frente a Gath y Chaves - Casilla Correo ...

PIDA EL VIEJO VINO
Tarapacá-Zavala-Reservado
EN REEMPLAZO DEL VINO FRANCES

finiquitada, se propone firmar una paz separada con Alemania".

En seguida Mr. Cox se refirió a los problemas internos, pronunciándose en favor de la reducción de los impuestos.

PARTIDA DE LOS JEFES DE LAS MISIONES INGLESA Y FRANCESA

VARSOVIA 6. — El Embajador francés M. Jusserand, y Lord Dabernon, jefes de las misiones francesa e inglesa, respectivamente, partieron de ésta anoche, a las 9, con destino a París, después de haber conferenciado con el Presidente Rilsuluski y demás miembros del Consejo de Defensa Nacional celebrado el Lunes.

Los generales Weygand y Radcliffe permanecen en esta capital.

LA SITUACION DE POLONIA ES MENOS ANGUSTIOSA

LONDRES 6. — Según despachos recibidos de Varsovia, por el momento la situación es menos desesperada. La contra-ofensiva que se efectúa en el sector sur, ha hecho retroceder 45 millas a los maximalistas. Los despachos de ayer en que se anunciaba que los rusos estaban a treinta millas de Varsovia y temporalmente detenidos, han sido desmentidos.

Mientras los diarios manifiestan gran ansiedad por la situación general, algunos creen ver cierta esperanza en el tono de la respuesta maximalista a Gran Bretaña, nota que, aunque no ha sido dada a conocer oficialmente, dice, en resumen, que el Soviet se encuentra dispuesto a parlamentar con los emisarios polacos en Minsk. El Soviet expresa que está dispuesto a conceder la independencia a Polonia y a proteger a los judíos, insistiendo en que se dé libre paso por Polonia a los artículos de manufactura alemana enviados a Rusia.

Algunos funcionarios oficiales creen que la detención momentánea de la ofensiva rusa se debe a que esperan reforzar su ejército e intentar un poderoso ataque, a fin de apoderarse de Varsovia.

DECLARACION HECHA POR EL GENERAL WEYGAND AL GOBIERNO POLACO

PARIS 6. — Según el corresponsal del "Temps" en Varsovia, el general Weygand ha expresado al Gobierno polaco que la situación está lejos de ser desesperada, y que él estaría dispuesto a asumir el comando supremo y tomar las responsabilidades de las operaciones militares.

Mr. COLBY CONFERENCIA CON EL PRESIDENTE WILSON

WASHINGTON 6. — El Secretario del Departamento de Estado, Mr. Colby, y el Subsecretario, Mr. Davis, conferenciaron largamente con el Presidente Wilson. Se cree que se trató de la situación polaca.

DEPREDACIONES EN LA POLONIA INVADIDA

BERLIN 6. — Los refugiados que han alcanzado la frontera Este de Prusia, y que vienen desde Minsk, dicen que la carestía de alimentos en la región evacuada por los polacos, es tremenda. Según refieren, durante la retirada, la región fué saqueada, y que se cometieron toda clase de depredaciones. Se hacía víctima del terror a quien quiera que se sospechase que simpatizara con los maximalistas. Agregan que los judíos también han sido maltratados y saqueados sus almacenes.

Se espera que las tropas italianas salgan de Allenstein el 9 de Agosto; se agrega que los ingleses les seguirán pronto.

OPINIONES QUE SE EXPRESAN EN PARIS

sobre la situación polaca

PARIS 16. — Tanto de parte de los rusos como de los polacos no se ha recibido ninguna noticia importante sobre las operaciones militares. La falta de informaciones se atribuye a que las acciones se han estabilizado o a que reina inactividad, cosa esto último que sería momentánea y debido a que los rusos después del enorme avance de estos días deben encontrarse agotados. Se cree también que la causa de gran parte de esa inactividad radica en la escasez de municiones para la artillería.

La única noticia que se ha recibido es un comunicado ruso del servicio radiotelegráfico de Moscou que hace una reseña de la tercera internacional y en que protesta por las atrocidades que cometen los polacos.

Se opina que los polacos debían pedir al Gobierno del Soviet que enviara por radiotelegramas las condiciones de armisticio y de paz, con objeto de evitar que fueran los delegados a Minsk, aparte de que por ese medio se ganaría tiempo.

El corresponsal de "Le Temps" en Varsovia comunica que no es efectivo que el general Weygand haya asumido el comando de las tropas polacas, según los rumores que circulan. Agrega que las actividades militares del general se limitan únicamente a prestar su concurso como consejero técnico.

DECLARACION DE RUMANIA

SOBRE SU ACTITUD EN EL CONFLICTO POLACO-RUSO

LONDRES 6. — El Ministro de Finanzas de Rumania ha manifestado a Gran Bretaña que la actitud que asumirá el país en el conflicto será de estricta neutralidad, pero que en caso de ser necesaria una acción conjunta, Rumania se uniría al resto de los aliados.

CONFERENCIA DE LOS REPRESENTANTES DE LOS ESTADOS LIMITROFES DE RUSIA

WASHINGTON 6. — Según noticias llegadas al Departamento de Estado la conferencia en que están representadas Polonia, Letonia, Finlandia, Estonia, Lituania y Ukrania, comenzó hoy en Riga, y considerará las cuestiones que afectan a esos Estados y relacionadas con la situación creada por los maximalistas.

CARTA DE KAMENEFF AL PREMIER BRITANICO

LONDRES, 6. — En una carta al premier Mr. Lloyd George, el delegado ruso Kameneff reitera la seguridad de que el Gobierno maximalista respetaría la independencia de Polonia.

Considera Kameneff, reflejando el sentir de su Gobierno, que las negociaciones directas entre Polonia y Rusia serán útiles para ambos, y que las Conferencias de Londres, propuestas por el Soviet, deben ser destinadas a zanjar las cuestiones pendientes entre Rusia y los aliados.

Kameneff y Krassin celebraron en la tarde una nueva conferencia con el premier Lloyd George.

MANIFIESTOS DE LOS LABORISTAS BRITANICOS

LONDRES, 6. — Se ha publicado un manifiesto en que los laboristas del Parlamento y los jefes de los trade-uniones previenen la posibilidad de una nueva guerra, y acusando a Polonia de alentar ambiciones territoriales, declaran los obreros ingleses no cooperarán en esta guerra.

LOS PLANES DEL ESTADO MAYOR RUSO

NUEVA YORK 6. — El corresponsal de la "Associated Press" en Johannisberg, Prusia Oriental, informa que, según declaraciones de unos desertores maximalistas, los planes del Estado Mayor ruso, serían retardar el armisticio con Polonia hasta llegar a la frontera rusa del año 1914.

COMENTARIOS AL AVANCE DE LOS MAXIMALISTAS HACIA TEHERAN

WASHINGTON 6. — Al referirse a las noticias del avance de los maximalistas hacia Teheran, los peritos militares están de acuerdo en que los rojos tratan de unirse a los nacionalistas turcos y otros elementos mahometanos descontentos para realizar un esfuerzo supremo y aprovechar la agitación que reina en esa parte del mundo para destruir con seguridad el poder que los franceses e ingleses tienen en el Extremo Oriente.

RUSIA

NUEVOS EXITOS DEL GENERAL WRANGEL

CONSTANTINOPLA, 0. — El general Wrangel ha enviado el siguiente comunicado:

"El ejército maximalista que ha intentado detener el desarrollo de nuestra ofensiva ha sido completamente batido. Hemos hecho más de 4 mil prisioneros, y nos hemos apoderado de 39 cañones, 150 ametralladoras, cinco trenes, cinco automóviles blindados y gran cantidad de material de guerra. La persecución continúa".

LA SITUACION EN TURQUIA

LA OFENSIVA NACIONALISTA

CONSTANTINOPLA 6. — Los nacionalistas comenzaron la ofensiva contra los griegos el Jueves al noreste de Brussa. Los griegos están seguros de derrotar a los partidarios de Kemal Pachá una vez que la concentración de las tropas griegas de Tracia haya terminado.

LOS MAXIMALISTAS AMENAZAN A PERSIA

WASHINGTON, 6.— Mr. John Caldwell, Ministro norteamericano en Persia, ha comunicado al Departamento de Estado que los habitantes se preparan para evacuar a Teheran debido al rápido avance del ejército maximalista.

Esta es la primrea noticia recibida por el Gobierno de los Estados Unidos en el sentido de que los rojos estén en las cercanías de la capital persa.

Se ha autorizado a Mr. Caldwell para trasladar la sede de la Legación fuera de Teheran.

El Cónsul norteamericano en Tabriz ha solicitado permiso para dejar la ciudad, lo que se le ha también concedido.

ESTADOS UNIDOS

GRAVES DESORDENES EN WEST FRANKFORT

WEST FRANKFORT ((Illinois) 6.—En los disturbios que estallaron anoche y que se prolongaron hasta la mañana, se cree que perecieron 5 personas, quedando muchas heridas y siendo además incendiados cincuenta edificios.

Esos disturbios fueron provocados por el descubrimiento de los cadáveres de dos jóvenes que se cree fueron asesinados por una partida de bandidos que, últimamente han cometido numerosas depredaciones en el sur de Illinois.

Los sublevados dirigieron sus ataques contra los extranjeros, de los cuales cerca de cinco mil han abandonado la ciudad.

Las tropas lograron restablecer una calma relativa en la mañana de hoy .

LA HUELGA DE TRANVIARIOS EN DENVER

DENVER (Colorado), 6.—En los motines provocados anoche por los encuentros habidos entre operarios de los tranvías en huelga y quebrantadores del movimiento han resultado dos muertos y treinta y cinco heridos, contándose entre estos últimos a diez policiales.

La muchedumbre destruyó cinco carros y causó grandes daños a la imprenta del diario "Denver Post", que es contrario al movimiento.

El servicio de carros ha sido suspendido hoy.

ORIGINAL PETICION DE UN BEBEDOR INCORREGIBLE

WASHINGTON, 6.— Christian Feigenspans, prominente bebedor, presentó en la tarde de hoy una solicitud a la Corte Suprema de los Estados Unidos en que pide la reconsideración de su decisión del 7 de Junio en que sostiene la validez de la décima octava enmienda y vigencia de la ley Volstead.

La original petición de Mr. Feigenspans sostiene que la enmienda está destinada a regir únicamente contra los licores intoxicantes y cree poder probar que una proporción alcohólica de un 2.75 por ciento, no basta para hacer que una bebida sea intoxicante. Además sostiene que la Corte, en sus decisiones, no ha dado respuesta a todas las cuestiones envueltas en el problema.

Mr. COX POSTERGA LA CONTINUACION DE SU DISCURSO

NUEVA YORK, 6.—El Gobernador Mr. Cox ha postergado para mañana la continuación de su discurso en que acepta la candidatura demócrata a la Presidencia.

BANQUETE Y RECEPCION EN LA LEGACION DEL PERU

WASHINGTON, 6.— El Embajador del Perú, señor Pezet, ofreció anoche un banquete con motivo del aniversario de la independencia de su país. Asistieron a él Mr. Colby, Secretario de Estado; los embajadores de Argentina y España; el Ministro cubano; altas personalidades del Gobierno y representantes de los altos círculos sociales. Siguió una recepción que se vió concurridísima.

EL "COLONIA" PERMANECE FUERA DE LAS AGUAS TERRITORIALES NORTE-AMERICANAS

MIAMI, 6. —El buque colocador de cables, británico "Colonia", que trae el cable de las islas Barbadas a Miamí, llegó hoy frente a este puerto pero se mantuvo a más de tres millas de la costa, fuera de las aguas territoriales.

Inmediatamente subió a su bordo el almirante Decker, comandante de la flotilla de destróyers que ha recibido órdenes para impedir el desembarco del cable. El vice-cónsul británico Mr. Subbard y el director de tráfico de la "Western Unión Telegraph Company" Mr. Brenheim subieron igualmente a bordo del buque y, poco después, Mr. Subbar anunció que se había hecho cargo del "Colonia" que permanecería fuera del límite de las aguas territoriales hasta recibir nuevas órdenes de la Embajada británica en Washington.

EL MERCADO DE LA LANA

BOSTON, 6. —El boletín comercial anuncia que el comercio de lana y textiles sigue esperando que se produzca un cambio en el mercado que parece desarrollarse muy lentamente.

En general las usinas trabajan con poca intensidad y su reapertura permanece incierta.

MEXICO

UN OFRECIMIENTO DEL GOBERNADOR CANTU

NOGALES (Arizona) 6. — El corresponsal de la "Asociated Press" anuncia que, según informaciones recibidas en esta ciudad el gobernador señor Cantú habría ofrecido abandonar el poder Ejecutivo en el plazo de dos semanas, siempre que el Presidente de la Huerta suspenda el envío de tropas federales a la Baja California.

PERU

LIMA, 6.— **Matinée en honor de los marinos británicos.**— El canciller ofreció una matinée en Chosica a los jefes y oficiales de los cruceros ingleses que tomaron parte en las festividades patrias.

Pro-monumento nacional.— Ha despertado gran entusiasmo la moción presentada en la Cámara de Diputados para erigir un monumento nacional a las virtudes patrióticas de Tarapacá, Tacna y Arica.

Aumento de capital de la Compañía Peruana de Vapores.— Se ha presentado un proyecto por el cual se aumentará el capital de la Compañía Peruana de Vapores, retirando las acciones actuales de valor de una libra para substituirlas por otras de 3 1|2 libras.

La Memoria del Ministerio de Relaciones.— La Memoria del Ministerio de Relaciones refiriéndose a Chile, dice que la situación de hecho no ha variado, pero que las nuevas doctrinas derivadas de la guerra y del Pacto de Versalles han solucionado virtualmente la situación de un modo favorable para el Perú. En seguida pasa a estudiar los atropellos de que dice han sido víctimas los peruanos en los territorios cautivos.

BRASIL

RIO DE JANEIRO 6. — **Pasajeros enfermos.** — Han sido desembarcados dos pasajeros enfermos, uno atacado de grippe neumónica y otro de encefalitis letárgica.

Los jugadores de football que irán a Chile. — Se ha resuelto que los jugadores de football que irán a Chile a disputar el campeonato se embarquen el 26 del corriente, con destino a Buenos Aires, para en seguida continuar a Santiago.

RIO DE JANEIRO, 6. — **Los triunfos brasileños en Amberes.** — La Cámara de Diputados aprobó una moción de aplauso para los tiradores brasileños que han obtenido una sonada victoria en los Juegos Olímpicos de Amberes.

Las causas de las huelgas. —El Gobierno, al estudiar las causas de las huelgas gremiales se ha convencido de que son fomentadas por agitadores extranjeros y, en vista de ello, ha decretado la expulsión de los mismos, adoptando además otras enérgicas medidas.

La renuncia del Embajador británico. —La Cancillería ha recibido la confirmación de la renuncia del Embajador británico, quien piensa abandonar la carrera diplomática.

URUGUAY

SE APRUEBA LA LEY CONTRA EL DUELO

MONTEVIDEO 6. — El Senado sancionó definitivamente la ley que aprobó la Cámara de Diputados sobre los castigos en que incurrirán los duelistas.

MONTEVIDEO, 6, — **Aniversario de la muerte de Herrera y Obes.** —Hoy se conmemora el octavo aniversario de al muerte de Herrera y Obes.

Venta de un palacio. —El palacete del ex-Presidente Santos ha sido vendido en pública subasta, por la suma de 209,000 pesos. El comprador es el señor Andrés Palma.

Distinción otorgada a un diputado. —El Gobierno francés ha concedido la Cruz de la Legión de Honor al diputado señor Manini Rios.

Sanción a la Legislación del duelo. —El Consejo Nacional sancionó la legislación del duelo.

BOLIVIA

LA PAZ, 6. — **Reapertura del proceso por la muerte del General Pando.**— El fiscal del distrito ha solicitado la reapertura del proceso relacionado con la muerte del General Pando.

Las fiestas cívicas. — La celebración del aniversario nacional continúa desarrollándose tranquilamente. El Gobierno declaró feriado hasta mañana. En la noche habrá recepción en la Casa del Gobierno.

Corbatas
TEJIDAS Y PAPILLON
266 Estado 266
Corbatas
A Precio de Fábrica
Corbatas
Ultima palabra de
La Corbatinera
266 ESTADO 266
CORBATAS,
CAMISAS,
CUELLOS,
LIGAS
Y SUSPENSORES
Gustos elegantes
7-Ag.

CALZADO - CALZADO
Por proximidad de Balance, ofrecemos en liquidación absoluta los artículos que siguen

PARA CABALLEROS

BOTINES "Goodyear" en box o color oscuro, artículo de moda, a ... $ 28.50
BOTINES botón "Goodyear", horma yankee buen box negro ... 27.50
BOTINES boxcalf negro, "Réclame" ... 23.50
BOTINES "Goodyear" box clase extra, de gran moda $ 32 y ... 29.50
BOTINES charol-prevú, horma de moda, $ 31.50; un saldo a ... 29.00
BOTINES "Goodyear" charol con gabardina plomo o negra, rica clase, $ 35 y 32.00
BOTINES boxcalf negro con paño, horma de moda, un saldo a ... 29.00
BOTINES "Goodyear" en Gummetal americano $ 38; en cordobán ... 33.00
ZAPATONES "Goodyear" Gummetal $ 35; boxcalf ... 29.00

PARA SEÑORAS

BOTAS de cabritilla buena clase, cosidas $ 22.00
BOTAS charol y cabritilla, buena clase, gran ganga ... 25.50
ZAPATILLAS y zapatones charolados, de todos modelos, un saldo a ... 18.90
ZAPATILLAS en plantilla cosidas a mano "Truyol" y otras marcas ... 21.90
ZAPATONES y zapatillas, todos modelos, en cabritilla ... 16.50
ZAPATONES en una plantilla cosidos a mano ... 20.00
BOTAS de cabritilla gran calidad, taco cubano, de plantilla cosidas a mano ... 33.50
BOTAS de cabritilla "extra-quality", muy altas, de moda, taco cubano Luis XV, hormas "Witchert" y "Tango", ¡Ocasión! ... 32.90

PARA NIÑOS Y NIÑAS

BOTINES negros niño 30 al 33, $ 13.50, del 26 al 29, $ 11.50; Botines "Goodyear" extra quality, 33-35 $ 19.90; 34.30, $ 16.50; 26-26 ... $ 13.90
ZAPATILLAS charoladas 1 traba con hebillas, Botas de cabritilla extra para niñas 33 al 38 $ 15.90; charoladas ... 16.90
BOTAS box negro 26 al 29, $ 10.80; 30 al 33, $ 12.60; charol y cabritilla (botas) 26-29, $ 12.60; 30 al 33, $ 13.80; calidad extra 25, 29 y 30-33, $ 14.40 y ... 15.60
BOTAS charol y cabritilla, cosidas, un saldo del 22 al 27 $ 9; zapatillas todas clases 22-27 ... $ 9.00
CALZADO "Picó" y "Fair" (exclusivamente de la casa, cosido con alambre, sistema yankee) y "Boria", se liquida a precios de ocasión.

"AL PRECIO FIJO" - Ahumada 51 al 57 a media cuadra justa de la Alameda

NOTA.—Hacemos calzado sobre medida para señoras. Excelente calidad y muy bajos precios.
OTRA.—Se atienden pedidos de provincias con todo esmero y prontitud.

LAS FIESTAS PATRIAS

LA PAZ, 6. — Los periódicos se dedican a saludar el día patrio y a los personajes del nuevo Gobierno.

La ciudad está embanderada- pero hay una ausencia de animación que le da su aspecto de quietud de los días Domingos.

Solamente ha habido una fiesta pública con motivo del aniversario nacional: el desfile de los niños de las escuelas.

Anoche se verificó en el Palacio de Gobierno una recepción ofrecida por la Junta de Gobierno a las familias de la sociedad.

Expulsión de empleados. — Todos los empleados civiles del Ministerio de la Guerra han sido obligados a presentar las renuncias de sus cargos.

ARGENTINA

BUENOS AIRES 6. — **Los sucesos de Marzo.** — El juez del crimen que entiende en el proceso por tentativa de rebelión durante los acontecimientos de Marzo, ha dictado auto de prisión contra ocho de los procesados, poniendo en libertad a los demás.

Movimiento de vapores. — Ha zarpado con rumbo a Londres el vapor "Highland Laddie", con un cargamento de carnes y cereales.

El vapor "Victoria Eugenia" aplazó su salida hasta el día 11.

BUENOS AIRES 6. — **Embajador a la transmisión del mando en el Paraguay.** — El Ejecutivo ha solicitado acuerdo del Senado, para designar al señor Manuel Gondra, primo hermano del Presidente electo del Paraguay y muy vinculado en ese país, como Embajador argentino a la transmisión del mando.

Partida del ex-Ministro de Bolivia. — El señor Ricardo Mujica, ex- Ministro de Bolivia, y familia, se han dirigido a Asunción, de donde regresarán dentro de varios días, para partir a Sucre, donde se instalarán definitivamente.

Los sueldos de los diplomáticos y cónsules. — Se hace notar que los sueldos de los funcionarios diplomáticos y cónsules de la República, no guardan relación con la carestía de la vida que existe en el exterior, lo que los coloca en una situación difícil.

Investigación ordenada por el Intendente. — La investigación ordenada por el Intendente, y relacionada con el acaparimiento de los artículos de consumo, ha demostrado la existencia de tres millones de sacos de azúcar, guardados en las estaciones de los ferrocarriles, almacenes y barracas. Se asegura que uno de los acaparadores se ha ganado más de diez millones de pesos en una semana.

Conferencia sobre literatura alemana. — El señor Juan Franz dará una serie de conferencias sobre literatura alemana moderna. Las conferencias estarán bajo los auspicios de la Sociedad Científica Alemana.

Llegada del nuevo Ministro de Francia. — El nuevo Ministro de Francia, M. Jean Clause, llegará a ésta en los primeros días del mes próximo.

Conferencista austriaca. — La señora Berta Pelican, escritora austriaca a quien la autoridad eclesiástica de su país ha encargado solicitar la ayuda de los países sur-americanos en favor de los dirigentes de Viena, dará una serie de conferencias en Chile, Perú y Brasil.

Delegado al Congreso Alcohólico. — El señor Norbille, delegado de la Argentina ante el el Congreso Alcohólico celebrado en Londres en Abril pasado, se encuentra de regreso. Declaró que había propiciado la idea de congresos regionales en Santiago, Lima y La Paz, a fin de intensificar la campaña anti-alcohólica.

Amnistía para los infractores de la ley militar. — En el Congreso se encuentra en estudio una ley que concede amnistía a los infractores de la ley que ordena el enrolamiento militar.

LAS MANIFESTACIONES DE LOS ARRENDATARIOS

BUENOS AIRES 6. — Las manifestaciones de los arrendatarios contra los propietarios se han verificado en forma pacífica.

TEMORES DE HUELGA GENERAL

BUENOS AIRES. 6.— Los intereses comerciales están consternados por los rumores de la inminencia de una huelga general en todo el país, que sería el resultado de la agitación provocada por los elementos extremistas de la población obrera.

Muchas personas hacen provisiones para un caso de emergencia.

Se sabe que los agitadores recorren todo el país en demanda del apoyo de los diferentes gremios obreros para la huelga y se teme que, en vistsa de los recientes triunfos maximalistas y del creciente descontento provocado por la carestía de la vida, obtengan suficientes adherentes.

Todos los diarios se preocupan de la situación de las clases menesterosas, especialmente en provincias y los diarios socialistas atacan amargamente al Gobierno.

BODEGA CASTRO
Tiene constantemente leña, carbón de todas clases, afrecho y afrechillo, pasto 2.o y 3er. corte.
Reparto a domicilio.
CASTRO 645 - Teléf. Ing. 238, Parque

TACNA

(De nuestro corresponsal, por telégrafo)

ARICA. —**El jefe de la Sección Tacna y Arica.** —Los diarios comentan en términos elogiosos el nombramiento del ex-Gobernador de Arica, señor Luis Arteaga, para el cargo de jefe de la Sección Tacna y Arica del Ministerio de Relaciones Exteriores, de reciente creación.

En general, se le considera como la persona más preparada y profundamente conocedora de cuanto se relaciona con esta provincia.

La prensa publica encomiásticos artículos con tal motivo. Mañana se enviará al señor Arteaga un telegrama de felicitación, que firmarán los más caracterizados vecinos de la localidad.

La Cruz Roja. —La colonia china, procediendo en igual forma que la colonia japonesa, ha donado la cantidad de dos mil pesos para la Cruz Roja de Arica.

VALPARAISO

Obras del puerto.— El ingeniero de la Dirección Fiscal de las Obras del Puerto ha enviado al Gobierno la memoria correspondiente, sobre el estado de los trabajos.

Manifestación a dos médicos.— En la tarde de ayer se ha cerrado la lista de adherentes a la manifestación que la Sociedad Médica ofrecerá mañana en el Club de La Unión en honor de los distinguidos facultativos, doctores Vicente Dagnino y Guillermo 2.o Munich con motivo de haber sido elegidos miembros académicos de la Facultad de Medicina.

La manifestación promete ser espléndida por cuanto ella será la exteriorización de las grandes simpatías que ambos facultativos se han conquistado en los círculos médicos y en la sociedad porteña.

Patriótica actitud. — La Sociedad Protectora de Empleados, al tener conocimiento que el Cuerpo de Policía carecía de un estandarte, inició entre sus socios una colecta para obsequiarle uno que consistirá en una bandera nacional de seda, con un costo superior a dos mil pesos, la cual será entregada a la policía en las fiestas patrias.

Crónica marítima. — Ayer salieron: El Wallingford, para Talcahuano, Corral y puertos del norte e intermedios.

El vapor inglés Orcoma, para Coronel e intermedios.

El vapor Itata, para Iquique e intermedios, con surtido.

Hoy deben salir: El vapor americano Santa Luisa, en viaje rápido para Nueva York e intermedios

El Renaico, en viaje rápido para Nueva York e intermedios.

El Cachapoal, para Pimentel e intermedios.

El Quito, para Iquique e intermedios.

El Colón para Antofagasta e intermedios.

El vapor francés Saint Louis, para Talcahuano e intermedios.

El vapor danés Alssund, vía Panamá, para Hamburgo e intermedios.

El próximo Martes debe salir: El Taltal, para Arica e intermedios.

El Miércoles saldrán: El Imperial para Cristóbal e intermedios, en viaje rápido.

El América, para Arica e intermediso, con surtidos.

El Jueves saldrán: El Arauco, para Iquique e intermedios.

El vapor italiano Bologna, para Génova e intermedios, vía Panamá.

El Florencia, para Tocopilla e intermedios.

El Don Roberto, para Talcahuano, Corral, Valdivia e intermedios.

El Palena, para Lota e intermedios.

Salida de malas. — La correspondencia del Renaico para New York e intermedios se recibe hasta hoy, a las 10 y 10.30 y hasta las 12 M., con triple franqueo.

La correspondencia del Cachapoal, para Pimentel e intermedios se recibe hasta hoy a las 11 y 11.30 y hasta las 3 P. M., con triple franqueo.

La correspondencia del Longitudinal, se recibe para Copiapó los días Lunes; para La Serena, los días Miércoles y para Iquique los días Viernes de cada semana, hasta las 9 P. M.

La correspondencia por vía Andes, se recibirá los días Martes y Sábados de cada semana, hasta las 4.30 y 5 P. M.

Los certificados una hora antes.

EPILEPSIA
Baile de San Vito
HISTERIA
Alivio progresivo hasta curación por la
SOLUCION
anti-nerviosa
LAROYENNE
Soberana contra cualquier forma de la
AGITACIÓN NERVIOSA
50 Años de Éxito.
DEPÓSITO GENERAL:
DUREL, Farmacéutico
7, Boul.t Denain, PARIS
y todas Farmacias.

Stenographer
required with good Commercial trining, perfect knowledge of English must be quick typist. One able to start immediately preferred. Apply, Casilla 2134.

Tractor Agrícola
"FIAT"
Comunicamos a los interesados en adquirir los Tractores de esta conocida marca de fabricación italiana, que por el vapor "BOLOGNA", que llegará el 9 del actual, recibiremos una nueva partida, con la cual podremos atender sus estimados pedidos.
REISER, PETITBON & Co.
AGENTES EXCLUSIVOS
VALPARAISO, Las Heras 153. — SANTIAGO, Estado 91

CENIZA DE SODA AMERICANA
OFRECEMOS PARA ENTREGA INMEDIATA -:- A PRECIOS SIN COMPETENCIA
Duncan, Fox & Co. -:- Bandera 529-533

ALHAMBRA - HOY ESPECIAL Y NOCHE Estreno Sensacional

EL CIRCULO NEGRO

Emocionante argumento de bizarras aventuras y jinetes fantasmas, cuya acción se desarrolla en el pintoresco y lejano oeste.

Creación del gran favorito del mundo femenino y de todas las aspirantes al matrimonio, prototipo de belleza masculina y formidable para las cachetadas.

CREIGHTON HALE

MAÑANA DIA DE GRAN MODA ARTCRAFT

Estreno de una artística visión de lujo

La Alcoba del Espectro

Argumento del eminente autor y director THOS H. INCE

Espléndida creación de la encantadora actriz ENID BENNETT

TEATROS - MUSICA - CINES

TEATRO LA COMEDIA

El éxito de la canción A la Patria Chilena, de la que es autora Paquita Escribano y de la música el maestro Buñé, se afirmó con la nueva audición de ayer.

La bailarina La Mexicana cosechó también buenos aplausos en los distintos bailes que presentó.

Hoy dos funciones, en las que se cantará por Paquita Escribano la canción A la Patria Chilena.

TEATRO SANTIAGO

Hoy la Compañía Mario Padín dará en función vermouth la celebrada comedia nacional "Pueblecito" en honor de su autor el señor Armando Moock con motivo de su regreso al País después de sus brillantes triunfos en Buenos Aires.

En nocturna por 9.a vez el sainete de Carlos Cariola. "El Fallo de Salomón".

Mañana matinée especial para familias con el sainete de actualidad El Fallo de Salomón.

El Martes se estrenará la nueva comedia dramática de Acevedo Hernández, titulada "Irredentos".

TEATRO UNION CENTRAL.—En la sección de la tarde se efectuará el último concierto de las distinguidas artistas señoras Sofía del Campo de Aldunate y Blanca del Campo de Cabrera Arroyo. En la noche se pasará el hermoso estreno cinematográfico "La Ley del Norte", comedia de Marca Triangle.

Próximamente se reestrenará la creación del popular actor Eddie Polo "La Moneda Rota".

Manifestación a Armando Moock

Mucho éxito parece que alcanzará la manifestación que en honor de Armando Moock preparan sus amigos para el Lunes próximo con motivo de sus éxitos en Buenos Aires.

Hasta ahora se han adherido las siguientes personas:

Osman Pérez Freire, Fernando Gándara Pastor, Carlos Cariola V., Manuel Bianchi Gundian, Alvaro Puga Fisher, Rafael Frontaura, Angel Cruchaga Santa María, Alberto Elgueta Ruiz, etc., etc.

Las adhesiones se reciben en la Sección Teatros de LA NACION, de 7 1|2 a 8 P. M.

"Irredentos"

En la próxima semana estrenará la Compañía Mario Padín esta comedia de Antonio Acevedo Hernández, el aplaudido autor de "Por el atajo".

Según nuestras informaciones, se trata de una obra de corte social llamada a tener gran éxito.

"Aguas muertas"

Con el título que queda indicado ha escrito Víctor Domingo Silva una comedia dramática que estrenará próximamente la Compañía Mario Padín. "Aguas Muertas" es una pieza que tiene todas las características del teatro de Víctor Domingo Silva, vibrante, sentido y lleno de cualidades.

"El Silencio"

Juan Guzmán Cruchaga, el aplaudido poeta y autor teatral, ha entregado a la Compañía Mario Padín una comedia titulada "El Silencio".

Será estrenada en breve y está llamada a obtener mucho éxito.

CHAUFFEURS

Se dará buena gratificación al que devuelva una piel olvidada en un auto el Jueves 5, entre 11 y 12 A. M.

DELICIAS 1909

MUSICA

Ignaz Friedman

EL GRAN PIANISTA POLACO DARA HOY SU ULTIMO RECITAL

Esta tarde, en el Teatro Municipal, se efectuará el cuarto y último concierto del gran pianista polaco que actualmente nos visita.

El gran entusiasmo que, entre nuestros aficionados, ha despertado, le auguran para hoy una mayor concurrencia a la sala.

No hay duda de que Ignaz Friedman es el mejor pianista que nos ha visitado y lo más perfecto que hemos conocido, pues nadie como él nos ha interpretado una Sonata op. 35, de Chopin, ni un Carnaval, de Schumann, ni tantas otras composiciones suyas y de otros autores, que, para nosotros, ha sido una verdadera revelación, tal es el poder creacional de este gran pianista polaco, todo alma y sentimiento.

La Sonata 58, de Chopin, y el Danubio Azul, de Strauss, figuran, además de muchas otras composiciones, en su programa de esta tarde, y que le llevarán una buena concurrencia, ya que el número de sus admiradores aumenta considerablemente.

El total del programa va a continuación:

I. — Larghetto. Mozart-Friedman.
Les Fifres. Daudrieu-Friedman.
Escossaises. Beethoven-Friedman.
2 romanzas.
Sin palabras. Mendelssohn.
Scherzo. Mendelssohn.
II.—Sonata op. 58. Chopin.
a)—Allegro maestoso.
b)—Scherzo.
c)—Largo.
d)—Finale.
III.—2 Estudios. Friedman.
Minuetto vechio. Friedman.
La Jongleuse. Moskowski.
Encantamiento del Fuego. Wagner-Brassin.
Arabescas sobre un tema de Strauss. Schulz-Evler.

JUAN REYES.—Festival Chopin.—El Lunes en la tarde, en el Teatro Unión Central, se efectuará el tercer recital de nuestro célebre pianista chileno.

En este recital tocará las Sonatas op. 35 y 58 y las cuatro Baladas.

Las entradas, que han tenido bastante demanda, se venden en la Casa Otto Becker.

TRIO WALLENSTEIN. — Oportunamente indicaremos la fecha y el programa del primer concierto que encabeza el notable cellista señor Wallenstein, que tan preponderante actuación tuvo con Maud Allan.

CINES

CREIGTHON HALE ACTUA HOY EN LA PANTALLA DEL CINE ALHAMBRA CON SU CINTA "EL CIRCULO NEGRO".—Hoy estrena el Cine Alhambra una bella pieza de Greighton Hale, el simpático favorito de las damas y que ha sido el galán de las más grandes notabilidades de la pantalla por prestarse su figura delicada y elegante para hacer el contraste de las más bellas artistas. La cinta que hoy nos ofrece el Alhambra es un trasunto fiel de la vida del famoso y Lejano Oeste de los Estados Unidos. Es de suponer como se habrá tratado el argumento ya que es para Hale. No solamente en lo que se refiere al ambiente sino que el haber buscado un tipo que sea interesante y que encarne con la figura del intérprete. Lo vemos de periodista en un gran rotativo neoyorquino. Como su lengua no se puede estar quieta para silenciar las cosas inmorales, es despedido del diario, lo mismo que una niña reporter criatura encantadora y que sigue la misma ruta que Hale. Después de alguna vacilación, ambos se embarcan para un lugar de la sombría California en busca de nuevas sensaciones, de fortuna y de temas para sus correspondencias. Llegan al terrible poblacho y se encuentran con que los habitantes son unos señores que se andan a tiros con todo el mundo por un quítame allá esas pajas, que saquean e incendian una casa para encender un cigarrillo y que suprimen de la vida activa a cualquier hijo de vecino por el simple motivo de encontrar un blanco y ejercitar la puntería.

En este ambiente es donde cae la infortunada pareja. Lo ven a él, un chico elegante, refinado, que no se atraganta de aguardiente y que no arma camorra a nadie, y a ella muy linda, deliciosa, llena de gracia y al parecer enamorada de su acompañante. Llega a ser el punto codiciado de todo el pueblo. Los ojos se agrandan y los cerebros de aquellos bandidos comienzan a funcionar buscando un plan para raptársela. Y un modo de suprimir del mundo de los vivos a Miter Hale.

Pero no cuentan con que el periodista es un hombre astuto, fuerte, aguerrido en mucha clase de luchas y que no da su brazo a torcer ante los peligros más salvajes. Acepta el reto y se inicia el combate. Es un momento interesante.

Pocas cintas reunen tanta gracia y tanta emoción a la vez. Esta obra es un exponente del nuevo arte cinematográfico norteamericano: la pieza ofrece un sinnúmero de detalles que llegan a la parte espiritual del espectador directamente y cambiando siempre de forma.

Se presenta al público en la sección vespertina. Y se repite en la noche.

EL LUNES EXHIBIRA EL SPLENDID: "LA CONDESA SARA" POR LA BERTINI.—Con el objeto de contestar los numerosos pedidos que tanto la Empresa del Splendid, como esta Sección ha recibido de insinuar la idea de repetir la creación de la Bertini, titulada: "La Condesa Sara", nos comunica la Empresa del Splendid, para que a nuestra vez lo hagamos saber a nuestros lectores, que dicha obra será presentada por última vez en las funciones del próximo Lunes de dicho teatro.

EL ESTRENO DE HOY DEL SPLENDID: "EL ALEGRE LORD QUEX" POR TOM MOORE.—Tanto en la especial como en la nocturna de hoy estrenará el Splendid, una nueva producción "Goldwyn de 1920", una obra que aunque de un género completamente diferente al de las tres ya estrenadas, está destinada a alcanzar tan grande éxito como ellas, se titula: "El Alegre Lord Quex" y su argumento mitad vaudevillesco y mitad sentimental, refiere las hazañas y aventuras de un moderno tenorio, de un conquistador de mujeres, que recorre diversas partes del mundo, enamorando y engañando mujeres sin poder encontrar jamás una que llene su gusto para casarse con ella, hasta volver a Inglaterra, su país natal, donde le suceden las más bravas aventuras amorosas de su vida. Crea el principal rol el simpático y gentil actor Tom Moore, que hace en esta obra con naturalidad, y realismo un rol muy difícil sin caer jamás en el ridículo, y sin necesidad de recurrir a exajeraciones de mal gusto para producir el efecto deseado. Esta obra se desarrolla con gusto artístico y lujo en el seno de la alta nobleza inglesa, en sus hermosísimos castillos, en sus salones alhajados régiamente y en encantadores paisajes. Secundan al gentil Tom Moore, la hermosísima Naomi Childers y las bellas Hazel Dawn, y Gloria Hopen.

"UN LOCO LINDO" POR TAYLOR HOLMES, ES EL ESTRENO DE MAÑANA DEL SPLENDID.—Presentará en sus funciones de moda de mañana el Splendid, el estreno de una sentimental producción "Triange Special", la comedia de gran hilaridad, y de situaciones originalísimas, titulada: "Un loco lindo" obra cuyo argumento refiere la novela de un multimillonario americano, que aburrido de gastar dinero y no hacer nada, se dedica a divertirse inventando las más estrambóticas y audaces hazañas que le dan luego envidiable popularidad de locura en la ciudad de Nueva York. Crea el pirncipal rol el más fino y simpático de los actores americanos, el célebre Taylor Holmes, protagonista de "Taxi" y actor que hace en esta obra, una creación de hilaridad verdadermente Chaplinesca.

La obra es desarrollada en los más elegantes cafées de Nueva York, en las resilencias de sus millonarios, y en el Yatch embrujado, propiedad de Taylor, y con el que ejecuta todas las locuras imaginables.

MAÑANA PASA CUATRO PELICULAS EL TEATRO IRIS.—Castro 130.—En la matinée, a las 2.30 en punto, pasa "El convertido". En la selecta, a las 4.30, va el estreno Goldwyn "El secuestro de Susana", por Madge Kenedy. En la sección especial de moda, a las 6.30, va el estreno de lujo marca Selznick "Luces y sombras", por Olive Thomas; y la cómica Mack Sennett "Falso amigo" por el Turnio.

En la noche, se pasa el estreno Pathé-París por Dolores Casinelli "Estrellas de gloria" y "Falso amigo", por el Turnio.

Hoy se pasa "Ratera por afición", por la hermosa Ethel Clayton.

UN DRAMA DE ACTUALIDAD DA HOY EL GARDEN THEATRE.—Hoy estrena este cine en su función vespertina, debeindo reprisarla en la nocturna, el valioso exponente Paramount de palpitante actualidad "Los acaparadores", drama social de enorme interés, en cuya interpretación figura la eminente actriz Fannie Ward, la inolvidable protagonista de "Marca de fuego".

LA SERIAL QUE ESTRENA HOY EL TEATRO ALAMEDA. — Hoy estrena esta sala en sus dos funciones, los tres primeros episodios de la emocionante serial de misterios e intrigas titulada "El peligro oculto", folletín muy similar a "Los misterios de Nueva York", pero editado bajo procedimientos modernos. Interpretan los personajes principales de la obra los aplaudidos e intrépidos artistas Jorge Larkin (Perico Metralla) y la encantadora estrella Ana Luther, inolvidable protagonista de "La gran jugada".

LAS REUNIONES SOCIALES DE MAÑANA. — Las funciones dominicales del Garden Theatre, como se sabe, son de moda, y en ellas presenta el mejor estreno de la semana. En las reuniones de mañana presenta el reciente exponente Select de éxito titulado "Un escándalo", deliciosa comedia social, interpretada por la espiritual y encantadora estrella Constance Talmadge.

KERRIGAN EN EL MUNDIAL CINEMA. — El estreno que presenta hoy esta sala en sus dos funciones, pertenece a la acreditada manufactura Paramount y está interpretada por el famoso y simpático actor Warren Kerrigan. La pieza se titula "Ladrón por una noche" y posee un original y bellísimo argumento.

TEATRO SETIEMBRE. — En las dos funciones de hoy estrena este teatro la última creación del simpático actor Antonio Moreno, intitulada "La rosa del sur". Es esta cinta una de las más brillantes producciones de la marca Vitagraph Cordón Azul. Moreno caracteriza a un enérgico personaje que defiende denodadamente sus ideales. Lo acompaña la bella y adorable actriz Peggy Hyland, bien conocida de nuestros lectores.

TEATRO BRASIL. — Tarde y noche se exhibirá hoy la hermosa comedia Paramount "Pecado inocente", interpretada por la gentil actriz Vivian Martin, que tantas bellas películas del género ingenuo presentara el año último. La de hoy, que fué estrenada con verdadero éxito ayer en el Alhambra, es tal vez la más delicada de todas, pues el papel que le ha correspondido se presta admirablemente para su temperamento.

Esta obra se dará al precio corriente de $ 1.20 la platea.

LAS FUNCIONES DE MAÑANA EN LOS TEATROS SETIEMBRE Y BRASIL. — En ambos cines se pasará en matinée la sensacoinal serie Pathé "Peligro oculto", interpretada por los queridos artistas Perico Metralla y Ana Luther. Los episodios de la primera función revelan que se trata de una de las mejores películas de esta clase, con un argumento de aventuras semejantes a las de Julio Verne, que la hacen muy apropiada para el mundo infantil.

En las funciones de tarde y noche se estrenarán dos lindas comedias. La más importante es la cinta Goldwyn en 5 actos intitulada "María Maldades", interpretada por la traviesa Mabel Normand, recordada heroína de "Esquivando un millón". Completa el programa la cinta Mack Sennett "Los detectives", interpretada por el Turnio, el Carecallo y las Chicas Atléticas.

Las localidades son numeradas y están en venta desde hoy.

—En la selecta del Brasil se dará "Enemigas del hombre", por Margarita Clark.

CAMPEONATO DE SIMPATIA VARONIL. — Aprovechando la ocasión de haber llegado juntas dos hermosas películas por Antonio Moreno y Creighton Hale, la empresa del Teatro Brasil ha tenido la feliz idea de presentarlas una tras otra y llamar al público femenino a elegir cuál de los dos es su verdadero favorito. Este campeonato de simpatía se iniciará el Lunes, con la vista "El círculo rojo" por Creighton Hale.

La cinta de Moreno, intitulada "La rosa del sur", se dará el Miércoles.

Entre las votantes por el que resulte vencedor, se repartirán bonitos retratos de artistas, con marco y vidrio.

"EL AMOR DE LOS AMORES".—Como el nombre lo indica esta es una cinta que trata un tema profundamente amoroso y cuya manufacutra pertenece a la casa Svenka de Estokolmo. Ya son conocidas por nuestro público las producciones de esta procedencia, para que entremos en detalles sobre su mérito que nadie discute, por destacarse netamente en el ambiente cinematográfico mundial por la fuerza de expresión que tienen sus argumentos y la manera orginal de llevarlos a la pantalla. En "El amor de los amores" además del tema amoroso que sirve de eje principal, llama la atención una proeza deportiva, ejecutada por el protagonista Lars Hanson y que consiste en seguir el curso de un torrente hasta el borde de una catarata de pie sobre un madero. Esta cinta será estrenada en la próxima semana en uno de los cines centrales de la capital.

"NEW-YORK REVIEW".—Con las actualidades más recientes acaecidas en Nueva York se ha hecho el film que lleva por título el que encabeza estas líneas y que tiene particular importancia por mostrarse en él los adelantos a que se ha llegado en la moderna cirugía de campaña en los Estados Unidos.

En esta película se da una demostración de lo que es un hospital militar, al estilo del que piensa lar a nuestro Gobierno la Italiana de Chile y en el incluye hasta los rayos X.

"LA MONEDA ROTA".—pia nueva de esta cinta que ha do la Compañía Cinematográfica lo-Chilena está obteniendo el paraíso uno de los triunfos nados de la temporada. La ridad de los protagonista lo, Francisco Ford y Grace ha atraído al público en nunca vista a los teatros está proyectando esta serie. tiago se anuncia su estreno pronto en varios teatros a

LA CONDESA SARA EN EL ESTRENO QUE OFRECE EL ODEON.—Para hoy anuncia tro Odeón en sus dos funciones magnífico estreno italiano desa Sara", obra que es una adaptación cinematográfica nocida novela de Jorge Ohnet lleva el mismo nombre. En película Francisca Bertini, la diva italiana, culmina sus res creaciones demostrando mensa arte y gusto y su fina dadera comprensión del arte matográfico. Encarna en esta la el rol de una de esas mujeres llegan a ser víctimas de sus pasiones a tal punto, que hay mentos en que la desgracia lor más absoluto viene a las para siempre en horrible placa le desesperación. La ha sido tomada en medio de sísimos paisajes y puede se desde ella las más famosas nas de Italia, como son el Coliseo romano.

"TAN SOLO UNA ESPOSA" EL ESTRENO QUE ANUNCIA EL POLITEAMA.—Para sus dos funciones tiene el teatro Politeama, el estreno la hermosísima película tulada: "Tan solo una esposa" que es sin duda una de las producciones que hayamos do. Interpretada por el gran americano Roy Stewart, admirablemente una idea admirable psicología humana interesantes emociones

TEATRO ATENAS.—Hoy ma doble. En las dos funciones hoy programa doble, el Atenas rros muertos Neoyorkinos" gunda función del "Milagro pensa". En la noche repite gunda función de esta serie mera sección y estrena la da "El reino del amor", licula Fox, que interpreta cida favorita Jewel Carmen.

Mañana en la nocturna primera vez en el barrio dinaria obra clásica de mova, "Zoraida la gitana".

"EL PELIGRO OCULTO" EN EL TEATRO IMPERIAL.—Hacía tiempo que el público guino no había recibido entusiasmo una película como "El peligro oculto". tigio de sus protagonistas Metralla y Ana Luther, original y emocionante de la cinta, son motivos para conseguir el éxito. dios que hoy estrena el sus funciones de especial son los siguientes:

1.—Contrato por 25,000 2. Al borde del abismo. tima del aviador.

UNA REPRISSE SOLICITADA LA OLIMPIA.—Hoy nes tarde y noche, na de esta confitería, numerosas familias que ron a verla por falta la vista titulada: "Un mujeres", interpretado por

POLITEAMA

Especial y Noche: Estreno SELZNICK:

Tan Sólo una Esposa

Creación del genial ROY STEWART.

ELECTRA

Especial y Noche: La producción alemana:

LA INQUISICION DE LA RUSIA NEGRA

Magnífica interpretación de POLA NEGRI

SETIEMBRE - HOY - TARDE Y NOCHE - T. BRASIL

ANTONIO MORENO en LA ROSA DEL SUR

VIVIAN MARTIN en la preciosa comedia PARAMOUNT: Pecado Inocente

MAÑANA, MATINEE PELIGRO OCULTO (1.a función). Tarde y noche, dos estrenos: MARIA MALDADES GOLDWYN por MABEL NORMAND. LOS DETECTIVES Por EL TURNIO.

TEATRO SANTIAGO

Merced entre Plaza y San Antonio
Empresa Ernesto Bonquet
Compañía de Comedias y Vodeviles Nacionales y Extranjeros, MARIO PADIN

HOY SABADO 7 AGOSTO, HOY

Vermouth especial a las 6.15 P. M. en honor del renombrado autor chileno señor Armando Moock, con motivo de su regreso al país, después de su brillante triunfo en Buenos Aires.

La comedia en tres actos PUEBLECITO

Noche a las 9.15 P. M. 9.a representación del vodevil nacional de éxito grandioso EL FALLO DE SALOMON de Carlos Cariola.

Mañana gran matinée, "El Fallo de Salomón".

TEATRO LA COMEDIA

Huérfanos esq. Morandé
Empresa Ernesto Bonquet

HOY SABADO 7 AGOSTO, HOY

Vermouth a las 6.15.
Noche, a las 9.15.
Dos grandes funciones, dos, por PAQUITA ESCRIBANO y LA MEJICANA.

Gran éxito de "A la Patria Chilena", canción patriótica de Paquita Escribano, música del maestro Buñé.

Gran suceso! Estreno del célebre mago moderno

MAKILEFF

Programas especiales para niños, en los que presentará notables pruebas de ILUSIONISMO, PRESTIDIGITACIONES, APARICIONES Y DESAPARICIONES SORPRENDENTES y la prueba de gran éxito:

EL MUERTO RESUCITADO

Trabajará en las funciones de 2.30 y 3.30 P. M., en la matinée de mañana Domingo en el

TEATRO UNION CENTRAL

Este espectáculo será presentado con interesantes programas de biógrafo y CHAPLIN II en la graciosa comedia

UNA TRAGEDIA TEATRAL

En las tres funciones habrá reparto de confites.

ALAMEDA - ESPECIAL Y NOCHE :-: (Lunes GARDEN)

1.o, 2.o y 3.o episodios de la estupenda serial de hazañas y misterios:

El Peligro Oculto

Por JORGE LARKIN (Perico Metralla) y ANA LUTHER.

GARDEN - ESPECIAL Y NOCHE

El notable drama PARAMOUNT de palpitante actualidad:

LOS ACAPARADORES

Por la eminente estrella FANNIE WARD.

Próxima Semana - EL AMOR DE LOS AMORES

POEMA DE AMOR Y DE PROEZAS DEPORTIVAS DE LA MANUFACTURA "SVENKA", DE STOCKOLMO:

NEW YORK REVIEW

Las actualidades más sobresalientes del mundo, incluyendo los hospitales de campaña que la colonia italiana piensa obsequiar a nuestro Gobierno.

EL CRIMEN DEL ODEON

Intriga pasional y pesquisa periodística con la interpretación a cargo de la estrella FRITZY BRUNETTE.

LA MONEDA ROTA

(Copia nueva). Serie por EDDIE POLO, FRANCIS FORD y GRACE CUNARD. Exclusividad de la Compañía Cinematográfica Italo-Chilena.

ODEON - Hoy Especial y Noche LA CONDESA SARA Según la novela de JORGE OHNET. Creación de la genial Francisca Bertini

HOY TEATRO DELICIAS HOY Tarde y Noche

Sensacional estreno! Aparecerá el rival de Perico Metralla, más ligero que un relámpago, el famoso boxeador y valiente atleta JACK OXIE, en campaña de la varonil amazona de fama mundial: ANA LITTLE, en la sensacional serie de cow-boys:

CORAZON DE LEON

EL HOMBRE RAYO, en 15 episodios, llenos de audacias, valor y hermosura de paisajes jamás visto en película alguna. 1er. Episodio: LA LUNA ESCARLATA; 2.o LOS LOBOS NOCTURNOS; 3.o HUELLAS PELIGROSAS.

¿QUIEN SERA LA MUJER MISTERIOSA QUE APARECE EN ESTA PELICULA?

MY LORD Cigarrillos hechos CON TABACO MARYLAND

SPLENDID ✣ HOY

ESPECIAL Y NOCHE. — Max Glucksmann ofrecerá el estreno en Chile de la cinta super-producción "GOLDWYN DE 1920", titulada:

EL ALEGRE LORD QUEX

Graciosísimo romance de amor y de audacia, cuyo argumento refiere las hazañas, conquistas, amores y amoríos de un TENORIO MODERNO Y DE FRAC, de un joven elegante y simpatiquísimo que ha arreglado su vida al estilo de la del héroe de Zorrilla o del Don Juan de Byron, y a quien no hay mujer, soltera o casada que pueda resistírsele... Obra desarrollada con gran lujo y distinción entre la nobleza inglesa, y en la que hace su suprema creación el gentil y simpático

TOM MOORE

el más elegante y fino tenorio yankee, secundado por la encantadora y elegantísima NAOMI CHILDERS.
Los regios salones de los nobles ingleses. Los más encantadores parques y paisajes. Las toilettes de última moda y gran lujo.

Mañana Domingo

GRAN MATINEE, A LAS 3.15 (Niños $ 0.80)

Olive Thomas

la adorada de todos, en el emocionante drama de aventuras:

EL SECRETO DE LOS ARRECIFES

Y las series 10, 11 y 12 (cuarta y penúltima función) del formidable serial de acrobacia:

"Un millón de recompensa"

Por la audaz LILLIAM WALKER

ESPECIAL DE GRAN MODA Y NOCTURNA

Sublime estreno "TRIANGLE SPECIALS":

UN LOCO LINDO

Lindísima comedia de amor, obra de hilaridad formidable y de originales y estrambóticas ocurrencias, que harán reir al más grave de los espectadores.
Creación suprema del célebre

Max Linder Americano

TAYLOR HOLMES

Actor que, en esta obra de frac, ejecuta las más simpáticas y originales barbaridades imaginables.

"LA CONDESA SARA", EL MAS GRANDE EXITO PASIONAL DE LA DIVINA BERTINI, SE DARA POR ULTIMA VEZ EL LUNES

TEATRO VICTORIA Hoy Especial y Noche LA CABALGATA DEL TERROR Creación de Harry Carey, Cayena Ud. no podrá nunca figurarse cómo vence CAYENA contra cien bandoleros: Hoy podrá admirarla.

...pático galán Elliott Detter, secundado por la hermosa actriz Florencia Reedd.

PROGRAMAS DE HOY

SETIEMBRE. — "La rosa del sur", por Antonio Moreno.
BRASIL. — "Pecado inocente", por Vivián Martín.
SPLENDID. — Especial y noche, "El alegre lord Quex", por Tom Moore y Naomi Childers.
ALHAMBRA. — En ambas secciones "El círculo negro", por Creighton Hale.
NOVEDADES. — Hoy se estrena "La hora trémula". Junto con este programa se ofrece "El hotel cabeza de Ciervo".
COLON. — "Tempestad". En la sección de la tarde se dan los episodios 4, 5 y 6, y en la noche se continúa hacia los actos 7, 8 y 9.
POLITEAMA. — Especial y nocturna "Tan solo una esposa", creación de Roy Stewart, y Catalina Williams.
ELECTRA. — En sus dos funciones "La inquisición de la Rusia Negra", por la hermosa actriz Pola Negri.
INDEPENDENCIA. — Episodios 7, 8 y 9 de "Un millón de recompensa".
SELECTA. — Tercera función (episodios 7, 8 y 9) de "Un millón de recompensa".
ODEON. — Alm. Barroso 768. — En sus dos funciones "La condesa Sarah", interpretada por la célebre Francis Bertini.
AMERICAN. — "Así se hace dinero, creación de Bert Lytell.
IRIS (Catedral 130). — Especial y noche "Ratera por afición", protagonista, Ethel Clalton.
DIECIOCHO. — Tarde y noche, Warren Kerrigan en su última creación "Ladrón por una noche".
ATENAS. — Tarde: "Perros muertos" y "Un millón de recompensa", segunda función. Noche: segunda función del "Millón" y "El reino del amor", por Jewel Carmen.
DELICIAS. — Episodios 1, 2 y 3 de la serial "Corazón de león".
CHILE. — Episodios finales de "Tempestad", y "Una tragedia teatral".
EXCELSIOR. — Estreno "Zoraida la gitana", tragedia personal creación de la tragedia "Alla Nazimova".

SE PRESENTAN EN SANTIAGO VARIOS CASOS DE ENCEFALITIS LETARGICA

ANOCHE DEBIO HABERSE OCUPADO SOBRE ESTE PARTICULAR LA SOCIEDAD MEDICA

SE POSTERGA PARA UNA PROXIMA REUNION ESTE DEBATE EN VISTA DE NO HABER SIDO POSIBLE LLEVAR ENFERMOS A LA SESION

Lo que nos dicen al respecto algunos médicos

Desde hace algunos días a la fecha, se viene hablando con insistencia en los círculos médicos de esta capital, acerca de la constatación de algunos casos de Encefalitis Letárgica, enfermedad que en otros países se ha presentado en forma epidémica y con caractéres de especial gravedad.

Sabedores de que en la sesión que celebraba anoche la Sociedad Médica, se iba a abrir un debate sobre este particular, procuramos imponernos de las conclusiones a que se arribara.

Debido a la imposibilidad de presentar enfermos a la reunión de estos facultativos, el debate sobre esta grave enfermedad no pudo llevarse a efecto, lo que ocurrirá posiblemente en una sesión próxima.

Sin embargo, aprovechamos la oportunidad de conversar con algunos médicos a fin de conocer antecedentes sobre los casos de Encefalitis que se han presentado en Santiago.

Estas investigaciones nos permiten afirmar que parece que en realidad esta peligrosa enfermedad ha hecho su aparición entre nosotros y que varios médicos atienden algunos casos en su clientela particular. Además se nos dijo que se había procedido a la hospitalización de uno de los pacientes; y que, felizmente la enfermedad no tenía en estos casos el carácter epidémico que tanto ha preocupado a los médicos en Europa y que tantas víctimas ha ocasionado.

Así, se nos manifestó que en los primeros meses del presente año, había en Francia más de diez mil enfermos y que todos presentaban caractéres más malignos que los tratados en la epidemia de principio del año 1919.

Algunos médicos nos manifestaron por otra parte que era necesario aunar todos los esfuerzos para fijar, después de un detenido estudio, las leyes profilácticas que deberán dictarse ya que se sabe que el virus es activo hasta después de cuatro meses que ha salido del enfermo.

Además hay enfermos que no se ven en la necesidad de guardar cama y que pueden permanecer en el desempeño de sus labores lo que contribuye a difundir el contagio.

Finalmente se nos advirtió, que desde el año pasado se vienen notando casos clínicos que no corresponden a las modalidades establecidas científicamente y que, según parece, han sido esos los primeros casos presentados en nuestro país.

LA UNIVERSIDAD AGRICOLA

SU CONSTITUCION VENDRIA A RESPONDER A LA INTENSIFICACION DE LOS SERVICIOS AGRICOLAS, INDICADA POR LA CUANTIA Y COMPLEGIDAD DE LAS EXPLOTACIONES

La enseñanza se dividiría en superior y profesional, secundaria y práctica

Estará constituída por las Facultades de Agronomía, Veterinaria, Ciencias Químicas y Artes Industriales

Rector de la Universidad sería el Director General de los Servicios Agrícolas

Requisitos para ingresar a este plantel de enseñanza

En breve será sometido a la aprobación del Congreso el proyecto de ley que crea la Universidad Agrícola del Estado.

El proyecto elaborado por el Director de los servicios Agrícolas y del Instituto Agronómico se ha basado en la necesidad de intensificar más la enseñanza agrícola, dándole asimismo un carácter más científico, en armonía con la naturaleza de estos estudios en los países más adelantados.

El establecimiento de esta Universidad, en el sentir del Gobierno, estaría también indicado por la cuantía y complejidad de las explotaciones agrícolas y el valor que cada día adquieren las tierras de cultivo.

Para la realización de esta idea se aprovecharía la circunstancia de estar por terminarse las construcciones destinadas al Instituto Agronómico, la Escuela de Veterinaria y servicios de Enología y de Bosques, Pesca y Caza, agrupándolas y adaptándolas al efecto. Esto, se estima, que no ofrece dificultades ni importa mayores gastos.

El proyecto atribuye a la Universidad dos categorías de enseñanza: superior y profesional, y secundaria y práctica; y espediría títulos de ingeniero agrónomo, de veterinario y de química industrial, contando para ello con las facultades correspondiente, o sea: Agronomía, Veterinaria, Ciencias Químicas y Artes Industriales.

Las Facultades se compondrán: de un decano, que las presidirá, de un secretario, de los profesores respectivos, de tres miembros designados por las mismas Facultades, de tres miembros designados por el Gobierno y de los miembros honorarios que cada una designe.

Hará las veces de Rector de la Universidad, el Director General de los Servicios Agrícolas, que será el jefe y representante legal de la Universidad y Presidente del Consejo Universitario.

Además habrá un Consejo Universitario de la Universidad, compuesto del Rector, que lo presidirá, del Vice-Rector, de los decanos de las Facultades, de dos miembros designados por el Gobierno y de un miembro elegido por cada Facultad.

Se consulta, además, en este proyecto, un Vice-Rector que hará de jefe administrativo de los establecimiento o escuelas de la Universidad.

Habrá un secretario de cada Facultad, un Inspector General de cada establecimiento, los empleados que requiera el buen servicio y el número de profesores necesarios para la enseñanza en los cursos superiores.

Fuera de los títulos que otorgará la Universidad, como ya hemos indicado, concederá diplomas y medallas a las Universidades y a los profesionales por mérito y trabajos científicos que sean notorios.

Los títulos otorgados habilitan a sus poseedores para el ejercicio de cargos públicos o municipales, para el desempeño del cargo de peritos, etc.

La enseñanza secundaria y práctica de la agricultura se dará en las Escuelas de Agricultura y en los cursos especiales que se establezcan en la Universidad, ciñéndose para ello a los programas que se establezcan en la Universidad Agrícola.

Por lo que respecta al personal administrativo y docente se establecen disposiciones, su distribución y sus emolumentos.

En cuanto a los fondos para el sostenimiento de la Universidad se establece que estos se compondrán con las donaciones, herencias o legados que acepte, y con las subvenciones o emolumentos de cualquiera especie que le señale cualquiera persona o institución pública o privada, con los productos o frutos de sus bienes, etc.

Finalmente para ser alumno de la Facultad de Agronomía y de Veterinaria se requiere el título de Bachiller en Humanidades.

TRABAJADORES DEL PUERTO DE SAN ANTONIO

EL GOBIERNO LES CONCEDE UN AUMENTO DE SUS JORNALES. — SE CREARA UNA ESCUELA PUBLICA PARA LOS HIJOS DE LOS OBREROS.

Desde hace algún tiempo se encontraban pendientes de la resolución del Gobierno, las peticiones presentadas por los trabajadores de las obras fiscales del puerto de San Antonio, relacionadas con el mejoramiento de su situación social y económica. Entre éstas ocupaban lugar preferente la relacionada con el aumento de sus jornales y la referente a la creación de una escuela pública para los hijos de los obreros.

Con fecha de ayer, el Ministro de Hacienda ha dado término al estudio de estas peticiones, ordenando que los jornales les sean aumentados en un porcentaje que fluctúa entre un 15 y un 20 por ciento sobre los que ganan en la actualidad. Al mismo tiempo, ha oficiado al Ministerio de Instrucción Pública para que en los presupuestos de la Nación se consulte la suma necesaria para la creación de la escuela pública solicitada por los trabajadores.

INCENDIO

A las 3 de la madrugada de hoy se declaró un incendio en una zapatería ubicada en Riquelme esquina de San Pablo.

Según se nos comunicó de la Comisaría el incendio parecía tomar proporciones.

Reconstrucción del Hogar Universitario

Erogaciones para la reconstrucción del Hogar de los Estudiantes, destruído el 21 de Julio.

Las erogaciones continúan recibiéndose en el Club de Estudiantes y en nuestra imprenta:

Dinero recibido en el Club de Estudiantes	$ 2,157.90
Sociedad de Resistencia de Carroceros	100.00
Federación de Sastres	100.00
Carlos Lizana	200.00
Julio Valdés Cange	100.00
Pedro Olmedo	100.00
Carlos Navarrete	50.00
Joaquín Edwards Bello	100.00
Fidela L. de Loyola	2,000.00
Obreros Fábricas Gas de San Borja	65.50
Centro Estudiantes Bío Bío	50.00
Pedro León Loyola	800.00
	$ 4,323.40

EL PROCESO CONTRA EL EX-ALCALDE LARRAIN

AYER SE LE COMUNICA AL DETENIDO QUE SE HA HECHO CARGO DE SU DEFENSA EL ABOGADO DON RICARDO CABIESES

El Juzgado ordena la detención de dos empleados municipales

La Ilma. Corte de Apelaciones nombra al Ministro señor Mackay para que se avoque el conocimiento de este proceso

Acuerdo especial que con este motivo toma el Tribunal

La expectación pública continuó durante todo el día de ayer vivamente preocupada sobre el escándalo municipal y la desorganización de los servicios locales.

Nuevas Investigaciones

Dijimos al terminar nuestra información de ayer sobre las actividades judiciales, que el juez sumariante, señor Marcos A. Aguirre, había dictado diversas citaciones a particulares que se encuentran ligados indirectamente a este proceso y a algunos empleados municipales.

En efecto, a medio día de ayer fué llamado a declarar el señor Palroa, socio de la razón social cinematográfica "Palroa y Herrera", quien aparecía como firmante de un cheque contra el Banco de Chile, por la suma de mil quinientos pesos, cobrado en las oficinas del Banco por una persona de suma confianza del señor Larraín Nell y que vive en su misma casa.

La acusación atribuye esa suma como originaria del pago que hiciera la citada firma comercial al Alcalde Larraín, por la autorización para exhibir la película "Vindicación", cuyos incidentes todos conocemos.

Después de un extenso interrogatorio que duró cerca de dos horas se retiró el señor Palroa del juzgado.

La defensa del Alcalde

El abogado don Ricardo Cabieses presentó en la tarde de ayer al juzgado, un escrito en que se declara defensor del inculpado, y pide se le permita hablar con su defendido para organizar con su acuerdo los primeros trámites de la defensa.

El juez señor Aguirre proveyó este escrito en lo principal, afirmativamente, pero no dió lugar al otro sí, por lo que hubo de ser llamado el acusado a presencia del juez, quien le notificó que ya tenía defensor, pero que continuaba incomunicado.

Instantes después custodiado por un agente regresó el señor Larraín a la Sección de Seguridad, donde continúa cumpliendo la orden del juez sumariante, señor Aguirre.

Algunos declarantes

Durante toda la tarde, además del señor Palroa, fueron llamados a declarar los señores Luis Merino Lizana, jefe del control municipal; Luis Oyarzún,, Carlos Hernández, comisario de la policía de aseo; el pagador municipal y José Arenas.

El interrogatorio a que fueron sometidos los declarantes se prolongó hasta las ocho de la noche.

El juez ordena la detención de dos empleados municipales

Terminada la larga sesión que el juez sumariante mantuvo con los declarantes, minutos antes de las ocho, el señor Aguirre, se retiró de la sala y firmó dos órdenes de detención recaídas en contra del señor Carlos Hernández, comisario de la policía de aseo y del señor José Arenas, empleado municipal de otra categoría.

Inmediatamente fueron trasladados los nuevos detenidos a la Sección de Seguridad, bajo la vigilancia del oficial de guardia, donde quedaron estrictamente incomunicados.

El Ministro Visitador señor Mac-Kay

Como ya lo dijimos en nuestra información de ayer, la Excelentísima Corte Suprema, transcribió el acuerdo tomado por ese Tribunal al señor Ministro de Justicia y a la Ilustrísima Corte de Apelaciones, Tribunal que a su vez adoptó la siguiente resolución, que fué comunicada al juez sumariante, don Marcos A. Aguirre:

"La Ilustrísima Corte, después de imponerse de una nota de la Ilustrísima Corte Suprema, designó al Ministro don J. Guillermo Mac-Kay, para que practique una visita extraordinaria en los cuatro juzgados del crimen de este departamento y se avoque el conocimiento del proceso iniciado contra el primer Alcalde de la Municipalidad de Santiago y al efecto se le fijó el plazo de cuatro meses con las facultades disciplinarias que confiere la ley de organización a los Ministros visitadores".

El señor Mac-Kay se hará cargo hoy mismo de este asunto.

Piperazina Midy
$ 5 FRASCO
BOTICA FRANCIA, Estado 154
(frente a San Agustín)
7-Ag.

INSERCION

MI RESPUESTA AL REGIDOR SEÑOR GAJARDO

Santiago, 6 de Agosto de 1920.
—Señor don José Dolores Gajardo.—Presente.

Estimado señor:

En la carta que ha tenido usted a bien dirigirme ha incurrido en tres errores:

1.o Achacarme el artículo de "El Diario Ilustrado" sobre la Municipalidad, publicado el día 5 de este mes;

2.o Suponerme Director de "El Diario Ilustrado";

3.o Insinuar malévolamente que he andado "rondando" las oficinas municipales para obtener la pavimentación de la calle Independencia de Chacabuco al norte.

Esta triple rectificación bastaría para dejar contestada su carta; pero creyendo que usted ha incurrido en esas tres inexactitudes de buena fe, voy a detallarlas.

Yo estuve de paso en "El Diario Ilustrado", como redactor, hasta el día 3 de este mes. Me retiré. Las causas no hacen al caso.

No tengo, pues, ninguna responsabilidad en lo que en "El Diario se haya publicado o dejado de publicar; pero sí respondo de lo que escribo. En un artículo mío antes de retirarme de "El Diario" dije que el régimen autónomo ha hecho crisis en las grandes ciudades, y sigo pensando lo mismo.

No tengo empacho en decir que subscribiría muchos de los artículos de redactores de "El Diario" sobre la administración de don Rogelio Ugarte; y si yo fuera Director de ese diario, aceptaría el desafío que usted, entusiasta admirador de su correligionario, lanza a la prensa; haría la disección de esa administración; y creo que al final de ella, el Congreso daría el golpe de gracia al régimen comunal en las grandes ciudades.

He ido tres veces a la Alcaldía Municipal en la semana pasada. Mis visitas han tenido dos fines:

1.o Protestar de la injusta y atrabiliaria suspensión del cargo de Comisario de la 5.a de Aseo, don Aurelio López; y pedir su reposición porque, sobre ser inícuo el procedimiento, hiere a uno de los mejores y más honrados Comisarios con que, para su salvación, cuenta la Municipalidad.

2.o Para disuadir al Alcalde de querer pavimentar la calle Independencia de Chacabuco al norte cuando es más urgente hacerlo de Chacabuco al sur, hasta la Avenida del Panteón. Dije al Alcalde que esta obra le conquistaría tantos aplausos como censuras la otra; y que por mi parte le ayudaría gestionando una regular contribución del Hipódromo Chile.

Creo que cualquiera mayoría que se forme y cualquiera que sea el Alcalde, hará esa pavimentación, pues esa avenida, de enorme movimiento, está intransitable. Y lo mismo que en toda obra de mejora hecha en este barrio, el vecindario ayudará, yendo a la cabeza el Hipódromo.

Verá usted por esta exposición, que ha cometido un juicio temerario.

Lo perdono en atención a sus buenas intenciones; pero lamento que su ceguedad de correligionario lo arrastre a usted a dividir este período edilicio en dos edades: la de oro, desde que Ugarte fué Alcalde hasta que dejó de serlo; y la de barro, desde Ugarte adelante. Abra los ojos y enderece la voluntad, y su obra depuradora será la de un patriota.

Hoy sólo es la de un correligionario apasionado.

Su afmo. y S. S.
M. CORREA PASTENE.

SERVICIOS MUNICIPALES

SE ORDENA UN ASEO EXTRAORDINARIO EN LA CIUDAD

Los trabajos de plantaciones

El Alcalde en ejercicio, señor Nicasio Retamales, de acuerdo con el prefecto de la policía de aseo y del jefe de la Inspección de Higiene, dispuso ayer que se lleve a efecto un aseo extraordinario en las diversas comunas del territorio municipal, principiando por las que más lo necesiten, a fin de mejorar las condiciones higiénicas de la ciudad y evitar la propagación de la epidemia de tifo exantemático que principia a recrudecer.

Este aseo se hará con el material de dos comunas reunidas, sin interrumpir el servicio ordinario y se principiará por la octava comuna, continuándose con el sector de Santa Elena y demás.

La Inspección de Higiene recibió instrucciones para intensificar en cuanto le sea posible el trabajo de desinfección de conventillos y otras viviendas populares y el de inspección en los establecimientos industriales, para evitar todo foco de infección.

Con estas medidas se espera evitar las consecuencias que podría traer el desaseo actual de la ciudad.

También se han impartido instrucciones a la Policía de Aseo, que tiene a su cargo el servicio de plantaciones de la ciudad, que active en cuanto le sea posible este trabajo que se encuentra sumamente atrasado este año en que la Primavera parece que va a ser muy temprana.

Con fecha de ayer el Alcalde, señor Retamales, envió a la Empresa de Tracción y Alumbrado Eléctricos la siguiente comunicación: "Ruego a usted se sirva ordenar que se dé provisoriamente, mientras la Compañía Inglesa de Teléfonos termina los trabajos de suspender sus líneas, la corriente necesaria para el alumbrado de la subdelegación 14 que se encuentra a obscuras, desde un mes atrás, poco más o menos".

Consejo de Habitaciones para Obreros

Rebaja de un 50 por ciento en el consumo del agua potable para los hogares obreros.

El Consejo Superior de Habitaciones se preocupó en su sesión última del éxito de las gestiones hechas ante el Ministro del Interior para obtener una rebaja en el consumo del agua potable de las habitaciones para obreros, la que acaba de ser concedida por un decreto del Gobierno.

Dicha rebaja, según quedó establecido en esta sesión, se hace extensiva a todas las ciudades de la República que tengan agua potable fiscal, y siempre que la habitación no cueste más de 80 pesos mensuales.

Botica y Droguería "FOSTER"
DAVIS Y FERNANDINI
Abierta día y noche todo el año. Despacho exacto de recetas
OXIGENO
San Diego 99, esquina Alonso Ovalle, primera cuadra.
Teléfono Inglés 3941

En favor de una aviadora chilena

La deportista porteña señora Victoria S. de Cuevas, futura aviadora chilena, realizó ayer algunos vuelos en compañía de su profesor, el señor David Fuentes.

La señora Delia Matte de Izquierdo ha patrocinado una erogación en favor de la señora Cuevas, a fin de que pronto reciba su brevet.

Estas erogaciones se reciben en esta imprenta.

Adhesion a un profesor

Se nos ha solicitado la publicación de las siguientes líneas:

"Como chilenos y ex-alumnos del Internado Barros Arana, declaramos la adhesión más sincera a nuestro querido ex-profesor de Historia, señor Jorge Bráñez, en los momentos en que pretenden molestarlo sus enemigos de siempre.

Recordamos con profunda satisfacción su sana y elevada labor patriótica, como educador, en sus clases de Historia y conferencias dictadas ante profesores y alumnos del Internado, acerca del Combate de Iquique y otras grandes epopeyas nacionales, a las que daba especial interés su reconocida versación y las finalidades eminentemente patrióticas y moralizadoras que hacía fluir de ellas.

Hacemos esta declaración con el fin de evitar mistificaciones en la opinión pública y para que en nuestra Patria no se cometan injusticias que comprometen el prestigio del país y que llevaría al seno de un digno hogar chileno inquietudes que está lejos de merecer.

Héctor Hiriart C. — M. Miranda. — M. Acuña. — J. Rajcevic. —Gustavo Monardes. — Oscar Hiriart C. — Santiago Barrenechea. —L. Avilés. — Gmo. Decher S. — H. Poblete. — Augusto Lira. — Héctor Navarro. — Maximiliano Stenge. — Ernesto Blanco. — Jorge Videla. — José Ansola. — Diego Azócar. — Alberto Rabdil. — E. Escudero. — Galvarino Moreno. — Conrado Ruiz. — R. Herrera. — P. Eduardo Basaure. — Carlos Calvo Barros. — Ernesto Márquez M. — Pedro Landeta G. — Aristides Díaz. — Siguen firmantes".

"La Revista Psíquica"

Hemos recibido el N.o 4 de esta Revista que edita en Valparaíso el conocido propagandista don Tomás Ríos González. Dicha publicación se ocupa del estudio del mentalismo, magnetismo, astrología, clarividencia, sueños y ciencias psíquicas en general.

Este número trae el siguiente sumario:

Tomás Ríos: Ley de causa y efecto;
Víctor Noir: Estudios sobre el Espiritualismo;
Z.: Un aparato indicador de la voluntad;
Renard: Aparición de dos muertos a la cabeza de dos moribundos;
Annales des Ciences Psychiques: Una carta del profesor Feljoo;
Lob Nor: El sol como símbolo de la divinidad;
A A.: Amor;
W. W. Atdinson: Los poderes del pensamiento;
Manuel Vital: El magnetismo;
Ecos y Notas.

BITTER DESPOUY
ES MEJOR.—DEPOSITO CENTRAL
ALFREDO BLANCHARD
Calle LA BOLSA 33, frente a la Bolsa de Comercio. Teléfono
TE 1890 Casilla 254 TE

¡LLEGARON!
LAMPARAS ELÉCTRICAS
De bronce fundido y cristal, en estilo Luis XV, Luis XVI, Imperio, etc.
Visite nuestros almacenes y encontrará el mejor de los surtidos.
Raab, Bellet y Cía.
ESTADO 235

LA SUSCRICION PRO-AVIONES PARA EL EJERCITO Y LA ARMADA

Continúan recibiéndose adhesiones de todas las ciudades del país

Constitución de los comitées en Valparaíso, Talcahuano, Victoria y Bulnes

LAS EROGACIONES EN SANTIAGO PASAN DE $ 57,000

La idea del general Contreras Sotomayor en pro del incremento de las fuerzas aéreas militares, lanzada al país en momentos perfectamente elegidos por los distinguidos caballeros que han tomado sobre sí la tarea de llevarla a la realidad, ha continuado recibiendo día a día nuevas y valiosas adhesiones.

Diariamente el comité directivo recibe numerosas comunicaciones de todas las ciudades del país, en las que se revela el entusiasmo que ha despertado esta idea, llamada a proporcionar nuevos elementos para la defensa nacional.

Han cooperado unánimemente en la labor de reunir los fondos necesarios para el objeto indicado, las instituciones públicas y particulares, las casas, de comercio y los Bancos, los establecimientos educacionales las sociedades obreras y cuanto organismo e institución hay establecido de uno a otro extremo de la República.

La directora de la Escuela Superior Mercedes Marín del Solar N.o 27, envió ayer al tesorero la cantidad de $ 50 acompañados de las siguientes líneas: "Las alumnas de la Escuela Superior Mercedes Marín del Solar N.o 27, con todo el entusiasmo de nuestros juveniles corazones de chilenas, tenemos el agrado de enviarle la modesta suma de cincuenta pesos que, aunque muy pequeña por sus cifras, es grande por que lleva en sí todo nuestro amor patrio y el deseo de que la aviación chilena sea la primera de América y que el avión Santiago, el que más glorias dé a nuestro amado Chile".

La Sociedad Hípica Luis Cousiño

En la Sociedad Hípica Luis Cousiño se inició una colecta a favor del avión Santiago, reuniéndose las siguientes cantidades:

Sociedad Hípica Luis Cousiño, $ 100; Carlos Rodríguez, $ 5; Arturo Rodríguez, $ 5; Carlos Lara, $ 5; Humberto Pérez, $ 5; Juan Vaccaro, $ 5; Ignacio Yáñez, $ 5; Juan Cavieres, $ 5; Ernesto Polanco, $ 5; Samuel González, $ 5; Pedro J. Medina, $ 6; Darío Vial, $ 10; Vicente Elgueta, $ 10; Rudecindo Díaz, $ 2; Florentino Rojas, $ 20; Juan Bernal, $ 2; Avelino Muñoz, $ 2; Alberto Cabezas, $ 2; Constantino Lacalle, $ 5.

En Valparaíso

En Valparaíso, cuyos habitantes han demostrado siempre el mayor espíritu para ayudar todas las iniciativas que signifiquen un bien nacional, se han empezado con todo entusiasmo los trabajos para reunir el dinero necesario para la adquisición del avión de la provincia.

A la reunión celebrada ayer en la Intendencia, bajo la presidencia de don Aníbal Pinto Cruz, asistieron los señores Jorge Valenzuela, Alcalde de Viña del Mar; Ricardo Irarrázaval, comandante de la IV Brigada de Infantería; Iltmo. obispo señor Gimpert, Carlos Van Buren y Víctor Prieto Valdés. Adhirieron los señores José Fabres Pinto, primer Alcalde de Valparaíso; y Joaquín Muñoz Hurtado, Director General de la Armada.

Después de tomar conocimiento de la circular recibida del Comité Central que preside don Ismael Tocornal, se tomaron los siguientes acuerdos:

Hacer una colecta pública, tanto en Valparaíso como en Viña del Mar, solicitando el concurso de distinguidas damas de ambas localidades, designándose desde luego para Valparaíso a las señoras Victoria Luco de Fabres Pinto, María Bazan de Nebel, y María de Tezanos Pinto de Irarrázaval, y para Viña del Mar, las señoras Amalia Borgoño de Valenzuela, Sara Brown de Valenzuela y Elena Reyes de Phillips.

Tesorero general se nombró a don Carlos Van Buren, quien anticipó al comité que podían estar ciertos que Valparaíso sabría corresponder en esta ocasión como ya lo ha hecho otras veces, llenando en pocas horas la lista para la adquisición del "Avión Valparaíso".

La colecta que anteriormente se había fijado para el 5 de este mes, quedó en esta forma postergada para una fecha próxima.

En Talcahuano

El Comité de este puerto ha quedado formado como sigue:

Gobernador Departamental, señor Adolfo Roa; juez letrado, señor Pedro Ortiz Muñoz; contralmirante señor Agustín Fontaine; Primer Alcalde, señor Antonio de la Fuente; tesorero fiscal, señor Arturo Reyno.

En Victoria

En Victoria, el Comité se constituyó en esta forma:

Presidente, el Gobernador señor Sandoval Muñoz; vice-presidente, el primer Alcalde de la comuna; tesorero, señores Mardones y Stochkebrand; secretario, don Luis A. Leteller.

Además, se han nombrado las siguientes comisiones recolectadoras de fondos:

Escuelas primarias. — Señoritas Filomena Valenzuela, Rosa Segura y el señor José Cortés.

Club Social. — Señores Manuel Huerta y Ricardo Barahona.

Comercio. — Señores José de la C. Carrasco y Marcos Huerta.

Policía y Cárcel. — Señores Prefecto y Alcaide.

En Bulnes

En Bulnes el Comité se constituyó en esta forma:

Presidente, Gobernador don Alfredo Dueñas G.; tesorero, don Ramos Camaño; secretario, don Juan José Orellana.

Directores, señores: Matías Madariaga, Gregorio Guzmán, Carlos Urrutia, Gonzalo Robles, Clodomiro Orellana, Luis Navarro, Pedro Grado y Víctor M. Villagra.

Erogaciones recibidas en la tesorería general

Publicamos a continuación las erogaciones recibidas durante el día de ayer en la tesorería general:

Saldo anterior . .	$ 53,514
Emilio Alemparte . . .	100
Banco Nacional	500
Jorge Prieto Echaurren .	200
Juan de la C. Villaseca . .	50
Federico Villaseca	50
J. Miguel Etchepare . . .	300
Miguel Martínez	200
Sociedad Feria Izquierdo.	200
Morrison y Cía.	200
Cía. Transportes Unidos .	100
D. B.	100
Juan Forlivesi	100
Richmond	100
Santiago Webb	200
Raab Bellet	200
Esteban dell'Orto	100
Luis Barros Borgoño . . .	300
Compañía de Seguros La Equitativa del Pacífico.	100
Sociedad Hípica Luis Cousiño	203
Alejandro Valdés Riesco.	100
Escuela Superior "M. del Solar" No. 27.	50
J. N. R.	100
Roberto Simpson. . . .	300
Juan A. Tudela y señora	40
Niños Arturo, Aída, Héctor y Yodalia Tudela Allende	20
Total	$ 57,427

Pro Aeroplano O'Higgins

El Comité organizador de la colecta pública pro Aeroplano O'Higgins, nos pide hagamos saber a los personas de provincias y a las del departamento que deseen cooperar a esta suscripción, que el dinero deben dirigirlo al Banco Edwards a "Cuenta Aeroplano O'Higgins".

Fuera del dinero recolectado con este fin, hasta ayer se habían recibido las siguientes erogaciones:

Enrique Sánchez	$ 100
Carlos Pacheco	500
Enrique Lyon	200
Alfredo Videla	100
Rafael Pacheco	200
Benjamín Bernstein . . .	100
Luis Mackenna	100
Vicente G. Huidobro . .	500
Juan de D. Rodríguez . .	100
Ricardo Saa	100
Manuel Correa V.	200
José A. Bravo	100
Alberto Correa V. . . .	200
Francisco Garcés	200
José M. Fuenzalida . . .	100
Total	$ 2,800

En Arica

Nuestro corresponsal en Arica nos anuncia que los obreros del ferrocarril de Arica a La Paz han acordado ceder el jornal correspondiente a un día de trabajo, para incrementar los fondos destinados a la adquisición del aeroplano que se obsequiará a nombre de Tacna y Arica. El personal de empleados de la misma empresa ha adoptado igual resolución. Ayer mismo una comisión de empleados y operarios se acercó al Administrador del Ferrocarril, para poner en su conocimiento este acuerdo.

Por otra parte, la colecta pública que se ha iniciado para adquirir el aeroplano "Tacna y Arica", continúa despertando grande entusiasmo. Diariamente se reciben numerosos obsequios para incrementar la subscripción.

En vista del buen éxito de la colecta, ayer se reunió en el edificio de la Gobernación un gran número de personas, las que, presididas por el Gobernador del departamento, procedieron a elegir el siguiente comité directivo para que tenga a su cargo los trabajos de recolectar el dinero: presidente honorario, el Gobernador departamental; presidente efectivo, señor Guillermo Garay; tesorero, señor Alfredo Vega; y secretario, los señores Manuel Donoso y Enrique Guzmán.

CLIPPER

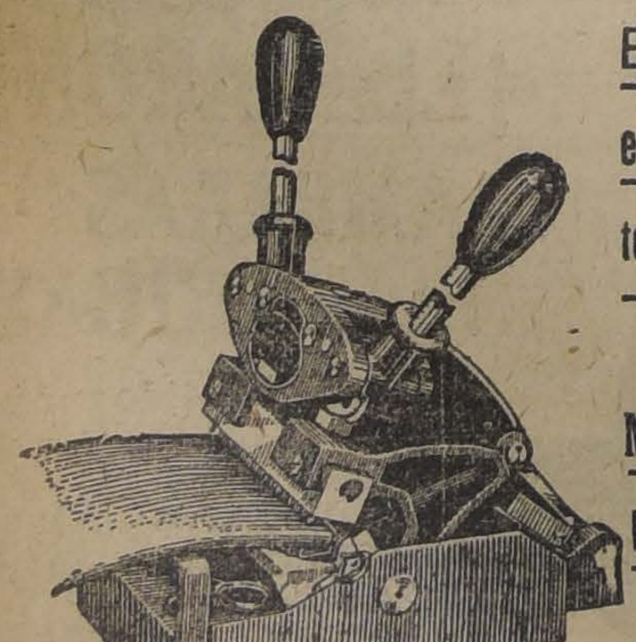

El mejor y más económico sistema para unir correas

MILES EN USO

Pídanse catálogos y precios

INTERNATIONAL MACHINERY Co.

MORANDE 530

LOS SERVICIOS DE TELEFONOS

SU ADQUISICION POR EL ESTADO

Reunión en el Ministerio

El Director de Telégrafos, señor Luis E. Cifuentes, y el subsecretario del Ministerio del Interior, señor Víctor Vidaurre Leal, se reunieron ayer para estudiar las bases con arreglo a las cuales podría el Estado tomar por su cuenta el servicio de Teléfonos, que actualmente se encuentra en poder de particulares.

Como hemos dicho en ediciones anteriores, la Compañía Inglesa de Teléfonos ha ofrecido en venta sus instalaciones de Santiago, en la suma de 720,000 libras esterlinas. La propuesta respectiva ha sido enviada en informe a la Inspección Fiscal de Instalaciones Eléctricas.

ENFERMEDADES INFECCIOSAS

PROMULGACION DE LA LEY QUE AUTORIZA LA INVERSION DE $ 500,000 PARA COMBATIRLAS.

El Ministerio del Interior ha ordenado promulgar la ley que autoriza la inversión de 500,000 pesos para combatir las enfermedades infecciosas en el territorio de la República.

De esta cantidad se destinarán 200,000 pesos para que sean entregados a las Juntas de Beneficencia, con el objeto de atender a la hospitalización de los enfermos.

Liga Chilena de Higiene Social

Reanudación de las sesiones de Directorio

Labor realizada en este año

Esta institución después de consagrar sus mejores esfuerzos a recolectar los recursos que requiere el éxito de su acción social, ha organizado ya sus oficinas de Secretaría y de Farmacia Central e iniciará en la próxima semana sus sesiones de Directorio para extender después su labor a toda la República.

En esta semana terminará su informe la Comisión de Profilaxia, que está citada nuevamente para el Sábado 7 a las 6 de la tarde, en Bandera 575.

Ya se está elaborando el Profiláctico P. R. Ch., que será proporcionado gratuitamente, a las instituciones armadas y a precios módicos difundido en el público. El tubo metálico será elaborado en espléndidas condiciones por las fábricas y Maestranza General del Ejército y se ha adquirido en plaza los ingredientes necesarios en la cantidad requerida. Se ha enviado a la Comisión de Profilaxia una nota en la que se informa que la Liga Chilena de Higiene Social ha consagrado todos sus esfuerzos a obtener los recursos que requiere el fin de la institución y que ya suben de trescientos mil pesos y a preparar la literatura de propaganda que requiere la educación del público en lo referente al complejo problema de la higiene social.

Además de esta armazón económica del presente, agrega que tiene asegurado los recursos económicos del porvenir si cuenta con la cooperación del Cuerpo Médico, farmacéuticos, matronas y enfermeras y de la opinión pública, porque después de tres años de gestiones el Gobierno le concederá el derecho de practicar una colecta pública en el mes de Noviembre de cada año y en provincias la misma autorización para las Ligas Provinciales.

La Secretaría y la Farmacia Central se ha instalado en Bandera 575, teléfono 924 y en las oficinas 32 y 40 segundo piso, donde existe un buen servicio de ascensor.

Debiendo la Liga reanudar sus sesiones de Directorio se ha citado para el Sábado 7 a las 6 de la tarde en la secretaría de la institución.

La table de la Comisión de Profilaxia es la siguiente:

1.o Fabricación del tubo, de la pomada y difusión del profiláctico; 2.o Adquisición de remedios contra las enfermedades sociales para lo cual disponemos de $ 94,000; 3.o Aprobación de la literatura, para educar al público en lo referente a la profilaxia y tratamiento de las enfermedades sociales para el personal médico y paralelamente para el público; 4.o Defensa social de la Primera División del Ejército.

En cuanto a la tabla de las sesiones de Directorio se nos pide recordar a nombre del Presidente señor Eliodoro Yáñez, que en las sesiones de la semana próxima se trabajará de acuerdo con la siguiente tabla para este año, acordada en la última sesión de Directorio:

1.o Defensa social del Ejército y especialmente de la Primera División.

2.o Distribución y fabricación del profiláctico P. R. Ch. y cuenta del secretario sobre la realización del acuerdo de 6 de Enero último que dice como sigue: "Encargar al secretario de hacer el presupuesto y proceder a las impreciones de propaganda de la Liga, estudiando una cartilla científica para los médicos sobre el tratamiento de las enfermedades sociales"

3.o El problema local y nacional del Régimen de la Esclavitud Blanca.

4.o Balance de entradas y gastos en el primer semestre de 1920 y presupuesto a nombre del Ilmo. obispo de Dodona, Monseñor Rafael Edwards.

5.o Cumplimiento del plan de la Comisión de Control del Alcohol y el informe del Consejo de Defensa Fiscal.

6.o Organización de la colecta pública de la Liga Chilena de Hiegiene Social, autorizada por el Gobierno en decreto N.o 2415 de 12 de Junio del presente año, que establece que la de Santiago tenga lugar el 3 de Noviembre próximo y las de las Ligas Provinciales en una fecha que será acordada por éstas de acuerdo con los Intendentes respectivos; y restablecimiento de la subvención municipal de 1918.

7.o Forma de proveer en el presupuesto del Interior para el año próximo a la gratuidad del diagnóstico y tratamiento de las enfermedades sociales.

8.o Coordinación de los servicios hospitalarios y demás para combatir las enfermedades sociales, la realización de las conclusiones del doctor Luis Fuenzalida Bravo y los nuevos proyectos de Beneficencia de los senadores señores Carlos Aldunate Solar y Enrique Zañartu Prieto.

9.o Defensa de la Zona salitrera y modos prácticos de realizar los acuerdos de la Liga por el doctor Pedro Lautaro Ferrer.

10.o Modo de iniciar la estadística de las enfermedades sociales por la cooperación de la autoridad sanitaria y de los médicos y demás profesionales.

11.o Plan de educación para afianzar la ética sexual por el señor Guillermo Martínez.

12.o Plan de organización para combatir el infanticidio prenata.

13.o La dictación del Código Moral para las profesiones médicas.

14.o La difusión de la cocaína y de las hojas de coca y su estudio preventivo.

15.o El despacho del proyecto pendiente en la honorable Cámara de Diputados para primar los usos industriales del alcohol y la fijación de precios a los alcoholes primados.

SERVICIOS DE SANIDAD MARITIMA

IRREGULARIDADES DE QUE ADOLECE

Nota de la Dirección de la Armada

Al Ministerio del Interior se ha transcrito el siguiente oficio de la Dirección de la Armada, sobre irregularidades en los servicios de Sanidad Marítima:

"Desde el 28 de Setiembre de 1918 se encuentra en vigencia el Código Sanitario y desde esa fecha quedaron derogadas, aún en la parte que no fueron contrarias, las disposiciones preexistentes sobre las materias que en él se tratan, y por oficio de esta Dirección, de Diciembre de 1919, tuve a honra expresar a US. la situación de los servicios marítimos, que se agrava cada día más con el hecho de no haberse dictado el reglamento que debe completar dicha ley y que ésta prescribe en su artículo 10.

Ruego a US. se digne obtener de quien corresponda, que se dicte dicho reglamento, porque la situación de los servicios marítimos está enteramente desorganizada por esta causa".

CONGRESO POSTAL UNIVERSAL

EL GOBIERNO DESIGNA LA DELEGACION CHILENA

Se recordará que hace algún tiempo el Gobierno fué invitado para hacerse representar en el Congreso Postal Internacional, que se verificará en Madrid, en el mes de Octubre próximo.

Recientemente, el Gobierno ha resuelto que la delegación chilena sea formada por personas que residan actualmente en Europa, a fin de evitar los crecidos gastos que demandaría el viaje de delegados especiales.

Con tal objeto, ha designado al Ministro de Chile en España, señor don Joaquín Fernández Blanco, y a nuestro Cónsul General en Francia, señor don Manuel Amunátegui.

La transmisión del mando en el Paraguay

Se efectuará el 15 del presente mes

El 15 del presente el actual primer mandatario del Paraguay, señor don José Montero, hará entrega del mando a su sucesor, el señor don Manuel Gondra, ex-Ministro Plenipotenciario de ese país ante el Gobierno de los Estados Unidos.

Hasta la fecha, según se nos ha informado, han designado representantes para ese acto, los Gobiernos de Estados Unidos, España, Argentina, Uruguay, Bolivia, Perú y la Santa Sede.

El Ministro del Japón

En el expreso de esta tarde regresará de Valparaíso el Ministro del Japón, señor Shichita Tatsuké.

Notario de Valparaíso

Se nombra al señor Alberto León Silva

Por decreto de ayer, el Ministerio de Justicia ha nombrado al señor Alberto León Silva para el cargo de Notario Público de Valparaíso, vacante por fallecimiento de don Julio Rivera Blin.

Policía de Valparaíso

El Ministerio del Interior ha expedido los siguientes nombramientos:

Subcomisario, al señor Guillermo Vergara; y 2.o jefe de la Sección de Seguridad, al señor Héctor Ramírez.

Fiesta en la Quinta Normal

Como hemos anunciado, el Domingo 22 del presente, a las 4 P. M., se llevará a efecto en la Quinta Normal la fiesta que organiza un grupo de señoritas, para fundar una escuela nocturna para obreros de ambos sexos.

Se ha confeccionado un interesante programa.

En la región carbonífera

Retiro de tropas

En oficio dirigido al Ministerio de Guerra, el Ministro del Interior ha solicitado que sean retiradas de Lota las tropas que fueron enviadas a esa ciudad para resguardar el orden público, con motivo de la última huelga de los obreros carboníferos.

En lo sucesivo, este servicio se hará por el Cuerpo de Carabineros.

Sociedad Agronómica de Chile

Agradecimiento a un filántropo

En la sesión extraordinaria del Martes la Sociedad Agronómica de Chile hizo conocer la honrosa acción del filántropo señor Luis Lemus, recientemente fallecido, quien ha fundado lo que se llamará con justicia, el premio Lemus, al legar la suma de veinticinco mil pesos, cuyos intereses anuales servirán para premiar al mejor alumno que se reciba de ingeniero-agrónomo.

Se expresaron nobles sentimientos de agredecimiento y se formularon votos para que esta meritoria acción tuviera imitadores. Se acordó hacer resaltar en el acta los conceptos emitidos y enviar una nota de agradecimiento a la familia.

En seguida se trató del Primer Congreso Americano de Agronomía, que tendrá lugar en la primera quincena de Diciembre.

Se aprobó el programa de temas que se imprimirá en las invitaciones a los diversos países.

Estando próximo el viaje a Estados Unidos del director señor Vicente Valdivia U., que va en comisión de Gobierno, el señor presidente le dedica algunas sentidas frases de despedida, a las que adhieren varios directores, acordándose por último comisionar al señor Valdivia y darle poderes para que represente a la institución en Estados Unidos y demás países que visite.

DESCUBRIMIENTO DEL ESTRECHO DE MAGALLANES

LA INVITACION AL GOBIERNO ESPAÑOL PARA HACERSE REPRESENTAR EN LAS FIESTAS DEL 4.o CENTENARIO

Hoy se ausentará del país el señor don José Florencio Valdés Cuevas

En la combinación transandina de esta tarde partirán a Buenos Aires el señor don José Florencio Valdés Cuevas, quien, como se sabe, ha sido comisionado para dirigirse a España, con el objeto de invitar al Gobierno de esta nación para que se haga representar en las fiestas con que se conmemorará el 4.o Centenario del descubrimiento del Estrecho de Magallanes.

Además, ha sido comisionado ad-honorem para estudiar en Francia, Suiza y Alemania todo lo relacionado con la organización de la enseñanza agrícola.

El señor Valdés Cuevas se dirigirá a España en el vapor "Gelria", que debe partir de Buenos Aires el 11 del presente.

Una vez terminada su comisión el señor Valdés continuará en Europa por el término de un año.

ENSEÑANZA AGRICOLA

CURSOS RAPIDOS PARA MAESTROS DE ENSEÑANZA PRIMARIA

Como hemos informado anteriormente, a principios del año entrante se inaugurará la enseñanza agrícola en las escuelas normales y rurales de la República.

Con el objeto de preparar desde luego al personal que tendrá a su cargo dicha enseñanza, el Ministerio de Instrucción ha dispuesto que se inicien cursos rápidos para maestros de escuelas rurales. El primero de estos cursos se inaugurará próximamente en la Quinta Normal de Agricultura.

La Revista "América"

Nueva publicación de carácter internacional

Mañana Domingo saldrá a luz esta nueva revista ilustrada, cuyo principal objeto es difundir en el público chileno un mejor conocimiento de las actividades intelectuales, políticas y de todo orden del pueblo norteamericano y del Continente en general.

Hasta el presente, han sido vagos los conocimientos que de la gran República del Norte ha podido obtener nuestro público, careciendo de otros medios de información que la gacetilla cablegráfica diaria y las referencias aisladas de los viajeros y publicistas, y es por lo tanto provechoso, por muchos conceptos, tanto desde el punto de vista comercial como intelectual, la labor que se propone realizar en nuestro país la Revista "América".

Por ahora la revista aparecerá quincenalmente; pero así que lleguen de los Estados Unidos los elementos gráficos adquiridos por sus propietarios, se transformará en un semanario, dotado de materiales que podrán hacer de ella una publicación de primer orden.

Aunque el primer número está dedicado especialmente a materias norteamericanas existe en los directores de "América" el propósito de extender su esfera de acción a todos los temas de interés para nuestro país y el Continente en general.

En el nutrido sumario del primer número de "América" observamos los siguiente artículos:

La mujer norteamericana durante la guerra, por el coronel Alfredo Ewing, ex-Agregado Militar en Washington; La educación en Chile, por el profesor de intercambio señor Chapmanx; Una visita a la Escuela de Aviación de Nineola, por el capitán del E. M. G., don Carlos Garfias; Los candidatos a la Presidencia de los Estados Unidos y varias correspondencia y artículos de interés comercial, todo ello profusamente ilustrado.

El servicio de trenes en la Red Central Norte

Falta de carbón

El Administrador del Ferrocarril de la Red Central Norte, señor Aníbal Labra, ha enviado una nota al Director de los Ferrocarriles, en la cual le comunica que la existencia de carbón sólo alcanzará hasta el 31 del mes en curso.

Agrega que el servicio de trenes se venía efectuando en forma normal, pero que como hasta la fecha no tiene aviso de nuevas remesas de carbón, se ha visto obligado, como medida de previsión, a mantener los servicios de trenes, prudentemente restringidos.

El sub-secretario de Ferrocarriles

Hoy se dirige a Buenos Aires

Hoy debe dirigirse a Buenos Aires, el sub-secretario de Ferrocarriles, señor Alfredo Balmaceda.

Lo reemplazará el inspector general de Ferrocarriles particulares señor Francisco Mardones.

Obras de Agua Potable de Iquique

Adquisición de material Pago de trabajo

Se ha incluído en el contrato celebrado con la Societé Annonyme des Hauts Fourneaux et Fonderie de Pont-a-Mousson, de París, para la provisión de material para las obras de agua potable de Iquique, el suministro de piezas especiales para estas mismas obras, por un valor de 16.675 francos 27.

—Se ha decretado la suma de $ 18.270.07, correspondiente al 50 por ciento de los materiales acumulados al pie de las obras de agua potable del indicado puerto.

En las minas de Lebu

Surgen algunas dificultades que podrían agravar la situación

Según comunicaciones recibidas en el Ministerio de Industria, se sabe que en las minas de carbón de Lebu, habrían surgidos algunas dificultades que amenazarían la normalidad en las faenas mineras.

Ayer mismo, el Gobierno impartió órdenes al Intendente de la provincia, en el sentido de que se tomen todas aquellas medidas necesarias para solucionar cuanto antes estas dificultades.

FALLECIMIENTO DEL PROFESOR UNIVERSITRIO SEÑOR BIDEZ

OCURRE AYER EN ESTA CAPITAL

Acuerdos de la Facultad de Matemáticas

Acuerdos de la Facultad de Matemáticas relacionados con sus funerales

En la madrugada de ayer ha fallecido en esta ciudad el señor León Bidez, distinguido ingeniero belga cuyo nombre está ligado a múltiples actividades de nuestra enseñanza universitaria.

El señor Bidez residía entre nosotros desde el año 1890, época en que fué contratado por el Gobierno para prestar sus servicios como profesor de la clase de construcción general en la Universidad de Chile. De su labor ardua y tesonera queda plena constancia en las numerosas generaciones que han pasado por nuestra Escuela de Ingeniería, dentro de la cual llegó a colocarse como uno de los más preparados educadores de la juventud universitaria.

A su llegada al país, el señor Bidez ostentaba legítimos títulos para formarse un justo prestigio en nuestra enseñanza superior: además de poseer el título de ingenieur des arts et manufactures, du genie civil et des mines de la Universidad de Lovaina, había ... tado largo tiempo como ... en los establecimientos ... cos de Loatinoirs d'Acos (B... conquistándose un puesto de ... zada entre los profesionales ... país, por sus especiales dotes ... competencia y dedicación al trabajo.

Después de haber desempeñado con acierto, durante cinco años, la cátedra para la cual fué contratado por el Gobierno, se le nombró profesor de arquitectura en la Escuela de Ingeniería, puesto en el cual como en todos los que había ocupado anteriormente, supo demostrar una vez más sus excelentes cualidades personales. En numerosas ocasiones fué nombrado interinamente profesor de diversas otras asignaturas universitarias, mereciendo en toda ocasión el aplauso del Gobierno y el reconocimiento de sus alumnos.

No hace mucho tiempo, en el mes de Abril último, el Instituto de Ingenieros tributó un homenaje solemne a cuatro profesores universitarios que habían sido contratados en Europa 30 años antes. Entre ellos se encontraba el señor León Bidez, a quien fueron exteriorizadas en forma unánime las simpatías que se había captado durante su permanencia en Chile.

El fallecimiento del señor Bidez ha sido hondamente lamentado en los círculos universitarios.

A sus funerales, según acuerdo tomado ayer por la Facultad de Matemáticas, concurrirán los miembros de dicha Facultad ... rán además los estudiantes de ... geniería Civil y de Minas. El ... tejo partirá de la calle O'Higgins No. 1699, hoy a las 10 A. M.

MINISTERIO DE RELACIONES EXTERIORES

AYER SE DECRETAN VARIOS NOMBRAMIENTOS

En la tarde de ayer, se decretaron los siguientes nombramientos en el personal del Ministerio de Relaciones: Introductor de Diplomáticos, don Rarío Ovalle Castillo; Oficial de Partes, don Oscar Villalobos Rodríguez; Archivero, don Carlos Bazan Pinochet; Oficial 1.o, don Carlos Buzzoni V.; Oficial 2.o, don Eugenio Labarca, y Supernumerario, don Juan Larraín.

Se nombró a demás Oficial de la Clave a don Carlos Nieto del Río y Oficial 1.o, a don Eduardo Undurraga Fernández.

En el Matadero Público

Inauguración del nuevo pabellón de cerdos y del frigorífico

El Martes próximo, a las 11 de la mañana, con una sencilla fiesta, se procederá a la inauguración oficial del nuevo pabellón para la matanza de cerdos recientemente terminado en el Matadero Público y del frigorífico que, como el anterior, acaba de ser terminado.

Con estos dos nuevos servicios se mejorarán notablemente las condiciones de higiene en que se hacía el aprovisionamiento de carnes de la ciudad.

Dispensarios municipales

En los dispensarios municipales contra las enfermedades de trascendencia social ha habido en el mes de Julio el movimiento que se indica:

Almirante Barroso N.o 820:	
Inyecciones mercuriales . .	515
Inyecciones neosalvarsán. .	39
Curaciones urológicas . . .	150
Enfermos nuevos.	65
	769
Gálvez N.o 157:	
Inyecciones mercuriales . .	654
Inyecciones neosalvarsán. .	75
Operaciones.	2
Curaciones urológicas . . .	436
	1167
Sección mujeres y niños:	
Inyecciones mercuriales. .	235
Inyecciones neosalvarsán. .	19
Consultas.	57
	311
Recetas despachadas	240
Reacciones de Wassermann	44
Total general de atenciones.	2562

La Novela Semanal

"De Madrid al Cairo"

Hoy aparece el N.o 13 de esta publicación semanal con la novela de Prudencio Iglesias Hermidas, titulada "De Madrid al Cairo".

Se distingue esta producción por su argumento sensacional en que se cuentan las emocionantes escenas de Juan el Duero, audaz aventurero español cuyas proezas admirablemente presentadas por la pluma de Iglesias Hermidas constituyen la trama de la novela.

El próximo Sábada aparecerá "El Souper Shotis", de Joaquín Belda.

LA HUELGA EN LOS ASTILLEROS BEHRENS

AYER SE DIRIGE A VALDIVIA EL DELEGADO DEL GOBIERNO

Estudios sobre las condiciones de trabajo de los niños

Ayer se dirigió a Valdivia el secretario de la Oficina del Trabajo, señor Moisés Poblete T., que va a solucionar la huelga de los Astilleros Behrens.

Acompaña al señor Poblete, el inspector, señor Augusto Lira, que va especialmente a estudiar el trabajo de las mujeres y niños en las minas y el costo de la vida de las familias obreras.

Policía de Santiago

Se ha nombrado subcomisario de la Policía de Santiago, al señor Osvaldo Hidalgo de los Ríos.

REMITIDO

Estando treinta y cinco años enfermo de la sangre y completamente aburrido de ver que ninguna clase de remedios sanaba, acudí al célebre doctor botánico don Pedro Givovich; que vive en Santiago, calle Vergara No ... quien me sanó en veinte días, ... ciendo como año y medio y no ... ha vuelto ni a repetir esos ... nos que tanto me molestaban; recientemente me ha sanado de una influenza, por lo que vengo a darle mis más sinceros agradecimientos y que Dios lo conserve para tantos infelices que han perdido toda esperanza de alivio.

El público leería con ... felicidad de júbilo, si usted doctor, se dignara escribir ... obra de sus conocimientos ... cos, que han sido tan aplaudidos por la prensa chilena y de ... personas enfermas a quienes ... ha sanado.

GABRIEL JORQUERA

Almacén "Los Leones", Providencia 2983.

SOCIEDAD PROTECCION MUTUA EMPLEADOS DE FERROCARILES

No habiendo tenido lugar la junta general el 1.o ... actual, se efectuará ésta el Domingo 8, a las 2.30 P. M. en su local, Bascuñán Guerrero 520, con el número de socios que asista, en conformidad a los Estatutos.

EL PRESIDENTE.

COMPRO

BRILLANTES, PERLAS ... JOYAS de todo valor, ... buenos precios.

SAN DIEGO 450

Realización de Muebles

POR TERMINACION DE NEGOCIO

Juan Turull y Cía.

AGUSTINAS 1031 - 1033

EL RESTABLECIMIENTO DE LA VERDAD

MANIFIESTO DEL PRESIDENTE DE LA FEDERACION DE ESTUDIANTES

Continuamos hoy la publicación del manifiesto del presidente de la Federación de Estudiantes:

Sesión del Consejo de Estado

Para completar este acuerdo, se reunió el Consejo de Estado el 24 de Julio y decretó lo siguiente:

"Teniendo presente: Que los acuerdos del Directorio de la Federación de Estudiantes no han correspondido al objeto de esa institución, que dichos acuerdos han merecido últimamente especial censura del Consejo de Instrucción Pública, y que la actitud de ese Directorio ha sido aún condenada por un gran número de los asociados de la referida corporación,

"Visto lo dispuesto en el título XXXIII libro I del Código Civil y de acuerdo con el Consejo de Estado, decreto:

"Disuélvase la corporación denominada "Federación de Estudiantes de Chile" del departamento de Santiago, a la cual se le concedió personalidad jurídica por decreto Supremo N.o 1726 de 20 de Noviembre de 1918.

"Tómese razón, comuníquese, publíquese e insértese en el Boletín de las Leyes y Decretos del Gobierno. — **Sanfuentes. — Lorenzo Montt.**"

Nada tiene de admirable que de tres premisas falsas se obtenga una conclusión igualmente falsa. Por lo demás, nos es completamente indiferente tener o no personalidad jurídica en una época en que no se tiene respeto alguno por la personalidad humana ni por la propiedad privada.

Nuevas sesiones del Consejo de Instrucción

El Lunes 26 se reunía por segunda vez el Consejo de Instrucción Pública y a pedido del Ministro se discutió la expulsión que el Gobierno solicitaba del profesor universitario don José Ducci, primer presidente de la Federación de Estudiantes.

El doctor Ducci había participado en la redacción de uno de los acuerdos aprobados por el Directorio de la Federación. En consecuencia, la responsabilidad de dicho acuerdo caía sólo sobre el presidente de la Federación.

Como no se llegase a conclusión alguna, el Consejo de Instrucción reunióse al día siguiente y, a pesar de haber hecho el Ministro correspondiente cuestión de Gabinete, pudo mantenerse la autonomía del profesorado universitario, porque faltó un voto para reunir los dos tercios necesarios para la expulsión del profesor Ducci.

El nombre de los consejeros Ruperto Bahamonde, Juan N. Espejo, Octavio Maira, Claudio Matte y Armando Quezada Acharán, quedará en el seno de la Federación de Estudiantes como símbolo de la independencia moral del profesorado universitario chileno.

III.—LOS ASALTOS Y LA DESTRUCCION DEL CLUB DE ESTUDIANTES.

El Club de Estudiantes, local de la Federación, ubicado en Alumada 73, a dos cuadras del Palacio de Gobierno, fué víctima en la noche del Lunes 19 de Julio de varios atentados.

Primer asalto

El primero no tuvo mayor importancia por tratarse de un grupo desprendido de una manifestación que entró a los comedores del Club a pedir explicaciones, que nadie supo ni pudo dar a causa de fundarse en las inverosímiles versiones que de los acuerdos del Directorio circulaban en la ciudad.

Los asaltos se repiten

Algún tiempo más tarde anunciaron por teléfono que un grupo numeroso de jóvenes reunidos en un bar de la calle de Huérfanos, se aprestaba para asaltar el Club. A pesar de que la noticia no mereció mayor crédito, uno de los estudiantes la transmitió a la primera comisaría, a fin de evitar cualquier incidente.

Desgraciadamente, la noticia era exacta. A los pocos minutos, una partida de más de ciento cincuenta jóvenes que, de paso, golpeó y maltrató en forma inhumana al ex-federado Santiago Labarca, frente al Club Radical, penetró violentamente al interior de nuestro Club, donde procedió a interpelar a los escasos estudiantes que en ese momento había allí. Como éstos se negaran ante la violencia a dar explicaciones, los asaltantes, entre los cuales había varios reservistas con uniforme, los golpearon y destruyeron una parte de la cristalería de los comedores del Club. Los ataques iban especialmente dirigidos contra el estudiante Juan Gandulfo, a quien golpearon, dieron puntapiés y escupieron en una forma indigna. Los que intentaron defenderlo sufrieron igual suerte.

En vista de la inutilidad de la defensa y a causa de la enorme desproporción entre el número de asaltantes y asaltados, uno de estos últimos procedió a avisar a la policía. Esta llegó después de media hora para conducir a prisión al estudiante que más golpes había recibido.

Cercana ya la media noche, los escasísimos estudiantes que aún quedaban en el Club fueron advertidos de que en una asamblea política que sesionaba en ese momento se estaba organizando un nuevo asalto a nuestro local.

Como medida de precaución se cerró la puerta de éste. Pero todo fué inútil, pues con la evidente tolerancia de la policía, el mismo grupo volvió a penetrar al Club, **después de haber descerrajado la puerta.** Esta vez volvían, según ellos, por la cabeza del estudiante que había sido conducido a la comisaría. Como no lo encontrasen, injuriaron groseramente a los empleados, recorrieron nuevamente todo el Club, rompieron algunos vidrios y cristales y se robaron la bandera chilena de propiedad de la Federación.

Quedaba establecido que en ese momento reinaba el terror blanco, y que, en nombre de una bandera que jamás fué mancillada en esa forma, se podía impunemente en la capital de la República asaltar la propiedad privada de quienes no fuesen personas gratas a la turba ebria de alcohol y de bajos sentimientos que en ese momento dominaba.

Fué al día siguiente cuando el presidente de la Federación de Estudiantes obtuvo del señor Ministro del Interior la seguridad de que no se iban a repetir semejantes vergonzosos asaltos, en vista de los insistentes rumores que había de un nuevo y definitivo asalto al Club.

Esa misma noche tuvimos necesidad de rechazar violentamente, a pesar de los ocho o diez guardianes que se habían establecido en nuestro hogar, a dos grupos de asaltantes que penetraron hasta el hall. La policía se limitó a despejar la puerta y permitir la entrada de los asaltantes, que fueron arrojados a empujones desde la escalera.

Nuestra situación

Todo esto me hizo considerar y estudiar detalladamente nuestra situación.

Nos encontrábamos ante hechos concretos: cuatro asaltos repetidos en dos noches, tolerancia — y casi diría complicidad— manifiesta de la policía, peligro de los bienes del Club y de nuestras vidas, y hostilidad de la prensa hacia nosotros, lo que nos dejaba prácticamente fuera de la ley.

¿A quién acudir en aquellas condiciones?

Se había pedido garantías al Ministro del Interior y se había notificado muchas veces a la policía con respecto a lo que estaba sucediendo. No se podía hacer más dentro de las vías legales.

No quedaba, pues, otra posibilidad que defender nuestro hogar, nuestra libertad y nuestras vidas con nuestras propias manos, ante la imposibilidad de acudir a la autoridad.

Rogué, pues, a mis compañeros, que desde las seis de la tarde del Miércoles vinieran al Club a montar guardia para defender nuestra casa. No creímos necesario defenderla antes de esa hora, porque jamás nos imaginamos que a plena luz del día los habitantes de Santiago iban a ver el espectáculo indigno que ocurrió. No creímos necesario defenderla durante el día, porque estimábamos que, a pesar de la impunidad de que gozaban nuestros adversarios, su cobardía, tantas veces manifiesta, no les permitiría actuar sino bajo las sombras de la noche.

La realidad vino a demostrar que a la cobardía se agregaba el cinismo.

(Continuará)

CRUZ ROJA

Equipo completo de uniforme para la "Cruz Roja" en todo tamaño, entrega inmediata, ofrecen

Fratelli Castagneto

Alameda esq. San Martín

7-AE

EDUCACION

EN EL "SANTIAGO COLLEGE"

Simpática fiesta en el Kindergarten

ALUMNOS DE LA SECCION KINDERGARTEN DEL SANTIAGO COLLEGE

En la sección Kindergarten del Santiago College se verificó ayer una simpática fiesta con motivo de la exhibición de trabajos hechos por los pequeños alumnos que reciben en ese establecimiento educación y solícitos cuidados.

Los niñitos y niñitas demostraron su aprovechamiento y encantaron a los asistentes que aplaudieron los diversos e interesantes números del programa. Tanto el Director del Colegio como la Directora de la Sección Kindergarten fueron muy felicitados por las familias de los alumnos asistentes a dicho acto.

La Directora del Liceo N.o 1 de Valparaíso

Acaba de ser nombrada Directora del Liceo N.o 1, de Valparaíso la señorita Balbina Jiménez Barrientos, distinguida educacionistas que desde hace 14 años desempeñaba la dirección del Liceo de Quillota y a la vez la asignatura de castellano.

La señorita Jiménez empezó su carrera como profesora de la Normal N.o 1 de Santiago y siguió después de ascenso en ascenso en la instrucción primaria hasta llegar a la dirección de la Normal de Valparaíso.

En 1902 cuando desempeñaba la dirección de la Escuela Superior N.o 5 de Santiago, obtuvo un primer premio en la Exposición internacional de Material de Enseñanza.

De entre muchos candidatos fué preferida para la Normal de Valparaíso que no pudo funcionar en esa ciudad por falta de local y optó entonces por la dirección del Liceo de Quillota, cargo que ha desempeñado con verdadero acierto y que la ha hecho acreedora al aplauso unánime de sus jefes y de la sociedad. Además, de los adelantos introducidos en este plantel de educación, deja también en él el sello de la paz inalterable que ha sabido mantener en el personal docente.

En 1911 gestionó, primero ante el señor Ministro don Aníbal Leteller y en el Parlamento después, la creación del Liceo N.o 2 de Valparaíso, establecimiento que ha dado impulso a la instrucción femenina en esa ciudad. No le tocó en suerte a la señorita Jiménez dirigir su propia obra y desde entonces se la ha visto luchar pidiendo justicia y hoy que el Gobierno ha coronado sus aspiraciones, aplaudimos sin reserva tan acertada resolución.

La distinción de la señorita Jiménez y la experiencia cojida en el puesto que deja, la harán, sin duda muy luego acreedora al aplauso porteño.

Nota de la Sociedad Nacional de Profesores al Rector de la Universidad

La Sociedad Nacional de Profesores, en su sesión de anoche, acordó dirigir al Rector de la Universidad la siguiente comunicación, a propósito del denuncio que en ella se indica:

"Santiago, Agosto 6 de 1920. — Señor Rector:

En la sección "Día a Día" de "El Mercurio" de hoy, y con el subtítulo de **Dineros fiscales**, se denuncia el hecho de que, en un Liceo de Santiago, se han formado cursos del primer año de Humanidades de manera ficticia, incorporando en ellos a alumnos que carecían de la preparación suficiente y que deberían haberse incorporado a las secciones preparatorias.

Se agrega en el denuncio que este hecho ha debido verificarse con el deliberado propósito de aumentar los emolumentos del profesorado, y de mejorar la categoría del Liceo, conforme a la clasificación que, por el número de cursos de Humanidades, se ha propuesto en el proyecto último, relativo al magisterio de la enseñanza secundaria y superior, que pende de la consideración del Senado.

El Directorio de esta Sociedad ha tomado nota con sorpresa del denuncio aludido y cree que, concurriendo Ud. con nosotros en deplorarlo y en estar cierto de su inexactitud, se impone en todo caso, por el prestigio mismo del magisterio, una inmediata investigación, en la cual ojalá participara algún empleado de la misma empresa periodística denunciadora.

No es posible que quede pendiente en el ánimo público la más leve sombra de incorrección en el manejo interno de los colegios secundarios, cuyo régimen de estudios, junto con su enseñanza y su personal directivo y docente, necesitan de la confianza de todos para el éxito de su acción educativa.

La suposición de que hayan podido aumentarse cursos con el propósito de mejorar la categoría de determinados Liceos, es, desde luego, no sólo gratuita sino aún malévola: porque estos colegios han funcionado este año con los cursos que tenían en 1919, y los que han venido a agregárseles con calidad de auxiliares, fueron solicitados en Abril por los respectivos Rectores, en vista de la matrícula de Marzo y la clasificación a que se ha aludido fué propuesta en Junio, cuando ya no era posible crear ningún curso nuevo. No podía entrar, pues, en la revisión de nadie la adopción del sistema de clasificar colegios por el número de cursos, en el tiempo en que alguno de éstos fueron solicitados y creados.

Considera este Directorio que, apreciando usted como él la gravedad del denuncio en referencia, querrá disponer lo conveniente para que se practique una inmediata investigación al respecto. Dios guarde a Ud. — **Luis Galdámes**, presidente. —**Juan M. Durán**, secretario".

OBSEQUIO A LA ESCUELA SUPERIOR N.o 34. — La Compañía Chilena de Tabacos, a iniciativa del señor Carlos Lenz, ha obsequiado a esta Escuela una hermosa campana fundida en los talleres de la fábrica y que ostenta la categoría y número de la Escuela.

Con motivo de la colocación de dicha campana se realizó un acto escolar que revistió un alto carácter educativo.

La directora del establecimiento expresó su gratitud, la del personal y alumnas y pidió al señor Lenz y familia que se encontraban presentes, fueran portadores de una nota de agradecimiento para el Directorio de la Compañía.

ESCUELA PROFESIONAL DE TALCA. — Creación de un curso de lencería. — En la Escuela Profesional de Niñas de Talca, se ha creado un curso de lencería, nombrándose para que lo desempeñe a doña Berta Schwange.

LIGA NACIONAL DEL MAGISTERIO PRIMARIO.— Asociación Santiago. — Hoy, a las 4.30 P. M. sesionará en "El Mercurio" el Directorio de la Asociación Santiago con el objeto de imponerse de la marcha de la campaña en favor de los profesores propietarios, del proyecto de instrucción obligatoria y gratificación general.

FEDERACION DE PROFESORES DE I. PRIMARIA.— Agrupación de Santiago. — Cítase al directorio para el Sábado a las 4.30 P. M., en el Portal Granello.

El Domingo a las 10 de la mañana, habrá asamblea general en el mismo local.

ESCUELA SUPERIOR DE NIÑAS.— Cursos de Ingles y Contabilidad para señoritas. — Desde hoy queda abierta la matrícula para la enseñanza de estos dos importantes ramos, en Delicias 357.

Se atenderá a las interesadas los días Lunes, Miércoles y Viernes, de 5 1|2 a 7 1|4 P. M., y todos los días de 9 a 11 1|2 A. M. y de 1 a 4 P. M.

Las clases que funcionarán en los días Lunes, Miércoles y Viernes de 5 1|2 a 7 1|4 P. M., empezarán el 16 del presente.

COMPRAMOS CASAS

Para responder a urgentes y numerosos pedidos de nuestros clientes, compramos propiedades de residencia y renta en los distintos barrios de Santiago desde $ 50,000 a $ 400,000.

Garantizamos a los propietarios prontitud en la tramitación.

Todas las operaciones son al contado

Dirigirse a:

Valenzuela y Viel

470 — Morandé — 470

HOY - Ocasiones en Camisería

NUEVA GRAN LIQUIDACION que ofrece esta sección de la CASA GATH & CHAVES

PRECIOS DE OPORTUNIDAD UNICA

HAY LO SIGUIENTE:

CAMISAS blancas de lienzo especial, con pechera, de batistas, lisas o alforzadas, con refuerzos, a. . . . . $ 6.95

CAMISAS de franela inglesa de color con o sin cuello, artículo de abrigo, a. . $ 8.90

CAMISAS de muselina de lana, en color y blanco, gran novedad, a . . . $ 21.50

CAMISONES en franela inglesa de color, con cuello vuelto, a . . . . . $ 9.95

CAMISONES de dril afranelado, en color y blanco, a . . . . . $ 16.50

CAMISONES de franela de lana color, con cuello vuelto, a . . . . . $ 18.50

CALZONCILLOS de franela inglesa color, con puños de punto, a . . . . . $ 5.90

CALZONCILLOS de dril afranelado, en color y blanco, a . . . . . $ 9.95

PIJAMAS en franela de lana, con alamares y cuello vuelto, a . . . . . $ 32.50

Además, hay un gran surtido de pijamas, batas y paletoes de moleton de lana a PRECIOS SUMAMENTE REBAJADOS

GATH & CHAVES Ltd.

VIDA ESTUDIANTIL

FEDERACION DE ESTUDIANTES DE INSTRUCCION SECUNDARIA. — Cítase a sesión ordinaria de Directorio para hoy, a las 5 1|2 P. M., en el Club de Estudiantes.

CENTRO DE ESTUDIANTES DE CURICO. — Hoy, a las 6 P. M., celebrará reunión la asamblea general de socios de este Centro.

La reunión será celebrada en el local de costumbre, Ahumada 73.

CENTRO LICEO DE APLICACION. — **Consejo de profesores.**— —Cítase a Consejo de Profesores para hoy, a las 9 P. M., en San Miguel 29.

Directorio.—Cítase a sesión de Directorio para mañana Domingo, a las 11 A. M., en San Miguel 29.

Paseo a El Monte.—El 15 de este mes se verificará el paseo que el Centro efectúa anualmente. Las inscripciones las recibe el señor presidente del Centro, diariamente de 9 a 10 P. M., en San Miguel 29 y el Domingo próximo de 11 a 12 en ese mismo local y se cerrarán el Jueves 12, a las 10 P. M.

CLUB DE ESTUDIANTES. — **Hoy reabre sus puertas.** — Después del asalto de que fué víctima el 21 del mes pasado, reabrirá nuevamente sus puertas, en el día de hoy, el Club de Estudiantes en su local de la calle Ahumada N.o 73.

Con este motivo el presidente de la Federación de Estudiantes de Chile, ha invitado a numerosos diputados, obreros, profesores y estudiantes a una comida que se efectuará esta noche, a las 8, en el local del Club.

Las adhesiones se reciben solamente hasta las 12 del día de hoy.

CENTRO DE EDUCACION FISICA. — Cítase al Directorio a sesión ordinaria para el Domingo, a las 10 A. M., en Morandé 750, con el objeto de nombrar director y profesores de la escuela nocturna para la enseñanza de dibujo industrial, cartonaje, encuadernación y otros ramos anexos y para organizar definitivamente el curso de baile.

BAILE EN EL INSTITUTO DE EDUCACION FISICA. — Mañana Domingo, a las 3.30 P. M., se verificará en el espacioso gimnasio que posee el Instituto, el baile que habíamos anunciado.

Las entradas continuarán vendiéndose hoy en la secretaría del Centro y mañana podrán solicitarse en la portería.

CENTRO GASTON LACLOTE.— Cítase a sesión general extraordinaria para hoy Sábado 7, a las 2 de la tarde.

ORFEON CHILENO ISMAEL PARRAGUEZ. — Cítase a reunión para el próximo Domingo, a las 10.30 en el Instituto de Educación Física.

CENTRO DE ESTUDIANTES DE DERECHO DE U. DE CH. — Se ha citado a asamblea general extraordinaria para mañana Domingo, a las 2 P. M., en la Federación de Estudiantes.

CENTRO ESTUDIANTIL J. ENRIQUE SCHNEIDER. — Cítase a sesión de Directorio lara hoy a las 4 P. M., en Bascuñán Guerrero N.o 220.

REVISTA "LETRAS". — Cítase al Directorio de esta revista para hoy Sábado, a las 5.30 P. M., en el local de costumbre.

CENTRO DE ESTUDIANTES DE LLANQUIHUE. — Cítase a asamblea general para el próximo Domingo 8 de Agosto en el local del Centro, a las 2 P. M.

CENTRO LIBERTAD Y CIENCIA.— En la última sesión ordinaria se aprobaron las siguientes conclusiones:

1.o Del señor Luis Román, para inaugurar nuestra temporada de excursiones con una a los cerros de Apoquindo, que se efectuará el Domingo 22; 2.o Del señor Humberto Gaete para enviar una nota de simpatía a la Federación de Estudiantes de Chile; 3.o Del señor Jorge Vargas, quien pidió se enviara una nota de condolencia al señor Manuel A. Covarrubias; y 4.o Un llamado especial a los socios para secundar la iniciativa particular del señor Carlos Pineda, para empastar todas las obras en rústica de la Biblioteca.

En seguida el señor Vargas dió curso a su anunciada conferencia, la cual fué un éxito.

—Cítase al Directorio a sesión extraordinaria para el 8, en el local y hora convenida.

Reunión sportiva del Domingo en la Escuela Olea.

CENTRO ESTUDIANTES DE FARMACIA.— Cítase a asamblea general extraordinaria para hoy Sábado 7 a las 2 P. M., en la Federación de Estudiantes.

EJERCITO Y ARMADA

SERVICIO SANITARIO. — Ha quedado aceptado el contrato entre el cirujano jefe del servicio Sanitario y los dentistas señores Carlos Rojo Ureta y Carlos Silva Campos para que estos profesionales sirvan en el Ejército con el cargo y sueldo de tenientes segundos, mientras dure la movilización.

Serán destinados a la atención de los servicios de guarnición en Tacna, en las unidades que el Comando de la I División disponga.

RECEPCION DE PABELLON. —Se ha designado al intendente de la provincia de Linares, al comandante, don Francisco Lagreze y al arquitecto del Ministerio de Guerra don David Doney, para que efectúen la recepción del Pabellón de dormitorios de tropa, construído en la ciudad de Linares.

SERVIRA EN EL ESTADO MAYOR GENERAL. — Hasta nueva disposición, el capitán don Julio Carvallo Casanova pasará a servir al Estado Mayor General, dejando de pertenecer al Regimiento de Infantería Yungay No. 3.

NOMBRAMIENTOS. — Se ha nombrado soldados aspirantes a oficiales de reserva en el Regimiento Maipo No. 2, a los siguientes ciudadanos:

Deformes Rodríguez Enrique, Christensen Schroder Juan, Bobillier Bañados Guillermo, Piraíne Pizarro Carlos, Pavéz Araya Juan, Katz Miranda Ricardo, Wiedmaier Hinrichsen Carlos, Storobas Rosenberg Guillermo, Cornejo Solís Luis, Serrano Chenier Edmundo, Derindoague Guiaune Enrique, Muñoz Leiva Pedro, Arredondo Lillo Carlos, Alzola Pérez Federico, Vizcaya Claro Hernán, García Montt Enrique, Cuevas Riveros Jorge, Verchueren Tindall Fernando, Luco Christi Enrique, Navarrete Benítez Enrique, Pérez Gacitúa Carlos, Ringeling Rurangue Germán, Herrera Saavedra Ernesto, Boisset Ortega Germán, Guardia Vicencio David, Purcell Dele Carlos, Bahamondes González Dámaso, Matthew Niemoller Roberto, Sánchez Puelma César, Campusano Gutiérrez Manuel, Escobar Vargas Delfín, Agulló Hom Luis, Vizcaya Claro Jorge, Newes Bruna Alejandro, Arancibia Gutiérrez José Manuel, Silva Domínguez Jorge, Olivares Miranda Oscar, Figueroa Castro Alfredo, Acosta Silva Guillermo, Mery Urrutia Julio, Olmos Sotelo Julio, Alvarez Cabeza Pedro, Leiva Mery Alberto, Gotuzzo Foley Luis, Hernández Camus Alfredo, Alzola García Carlos.

En el Batallón de Tren No. 2.— Roberto Urzúa.

En el Regimiento Coraceros número 4.—Galvarino Loyola y Agustín Rodríguez.

DESTINACIONES.—El teniente 2.o de reserva, señor Eduardo Salinas Cerda, ha sido destinado para que haga un curso de instrucción en el Regimiento de Artillería Arica No. 2.

Al Regimiento de Caballería Cazadores No. 2, ha sido destinado con igual motivo el teniente 2.o de reserva señor Jorge Abalos Castillo.

—Al Regimiento Artillería Tacna No. 1 ha sido destinado con igual misión el teniente 2.o de reserva señor Mario Zañartu Larraín.

DE BAJA.—Se ha dado por inutilidad física temporal, en el Regimiento de Caballería Coraceros No. 4, al aspirante a oficial de reserva Bernardo Zegers.

—Se ha dado de baja en las unidades que se indican a los siguientes aspirantes a oficiales: Regimiento de Coraceros No. 4, Guillermo Costa Silva y Francisco Lillo Solvorán; Batallón de Tren No. 2, Benjamín Blanco Güemes; Grupo Escala No. 2, Alfonso Casanova Vicuña.

CITACION.—En la Sección Pensiones del Ministerio de Guerra se necesita a la señora Laura Castillo v. de Mizon.

CURSO DE MECANICA.— Los aspirantes al Curso de Oficiales de reserva y Oficiales del Curso de Mecánica que deben presentarse a la Escuela de Aviación el Lunes próximo, deben hacerlo a las 7.30 horas en lugar de las 10 horas como se había publicado con anterioridad.

ESCUELA MILITAR. — Para incrementar el número de oficiales de Ejército en servicio, los actuales alféreces de la Escuela Militar recibirán sus títulos de tenientes segundos, en los primeros días del próximo mes de Setiembre.

CONSEJO DE GENERALES. — En la tarde de ayer, presidida por el Ministro de Guerra y Marina, señor Ladislao Errázuriz, se verificó una reunión de generales.

DESCUENTO AL PERSONAL DEL EJERCITO Y LA ARMADA. —A fin de que el Consejo de Defensa Fiscal se pronunciara acerca de si debía o no hacerse el descuento para Caja de montepío y Retiro del Ejército y Armada de la primera diferencia mensual, entre el antiguo sueldo y el nuevo al personal favorecido con el último aumento decretado, el Ministerio de Guerra envió al citado Consejo una nota-consulta sobre el particular. Esta nota ha sido revuelta al Ministerio. Se nos informa que el Consejo acogió favorablemente la nota en el sentido de que la susodicha diferencia no debía descontarse. A pesar de esto, se nos hace presente que el Ministerio, antes de resolver en definitiva, consultará al Tribunal de Cuentas.

BOY SCOUTS

BRIGADA EDUCACIONAL N.o 1. — Se cita a la brigada para el Sábado 7 de Agosto, a las 8 P. M. Asistencia obligatoria. — **La comandancia.**

INSTITUCIONES DIVERSAS

CLUB SOCIAL ESTACION. —Cítase a reunión extraordinaria para hoy Sábado a las 9 de la noche, con el objeto de proceder a la elección del Directorio en propiedad. Local: Delicias N.o 3081.

NOTICIAS ADMINISTRATIVAS

FERROCARRIL DE PETORCA A PEDEHUA.—Se ha autorizado la petición de propuestas públicas para la construcción del ferrocarril de Petorca a Pedehua.

El presupuesto oficial alcanza a 1.500,000 pesos moneda corriente y 600,000 pesos oro.

CONSTRUCCION DE 12 PUENTES EN EL CAMINO DE HUALAÑE A ILOCA.—Ha sido aceptada la propuesta del señor Camilo Pizarro para efectuar la construcción de dichos puentes, por la suma de 194,343 pesos.

CANAL DEL LAJA.—Para proseguir las obras de construcción de dicho canal, se decretó la suma de 58,783 pesos.

CAMINO DE COBQUECURA A COELEMU.— Para la inspección técnica y estacado de dicho camino se ha destinado la suma de 14,460 pesos.

LICEO DE TALCA.— Para sus obras de construcción se decretó al suma de 50 mil pesos.

REPARACION DE LOS CAMINOS DE LA PROVINCIA DE VALPARAISO.—Con este objeto se ha acordado la suma de 29 mil pesos.

GYRALDOSE

para los cuidados íntimos de las Señoras

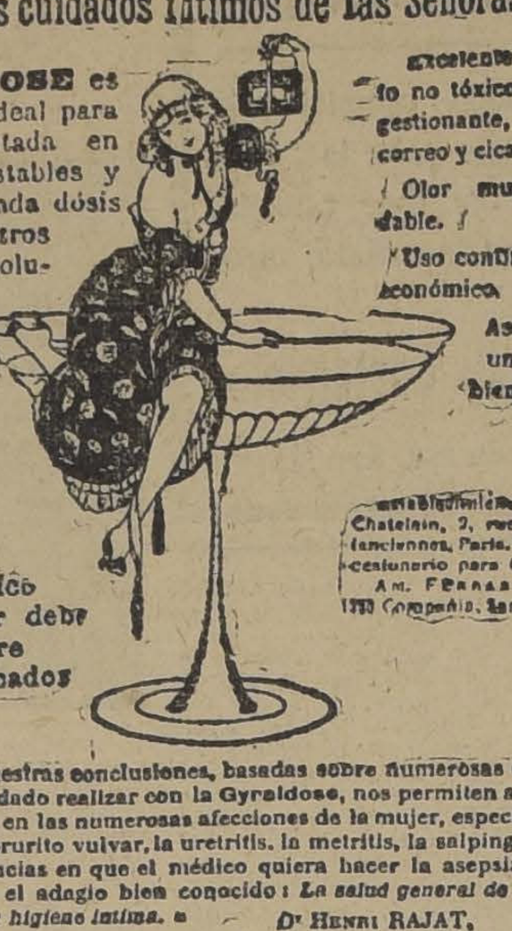

La **GYRALDOSE** es el antiséptico ideal para viages. Presentada en comprimidos estables y homogéneos. Cada dósis echada en dos litros de agua es la solución perfumada que la Parisiense ha adoptado para los cuidados rituales de su higiene íntima.

excelente producto no tóxico, decongestionante, antileucorreo y cicatrizante.

Olor muy agradable.

Uso continuo muy económico.

Asegura un real bien estar

El antiséptico que toda mujer debe tener sobre su mesa de tocador.

Establecimientos Chatelain, 2, rue Valenciennes, Paris. Concesionario para Chile: Am. Fernandois 1230 Compañía, Santiago

« En resúmen, nuestras conclusiones, basadas sobre numerosas observaciones que nos fué dado realizar con la Gyraldose, nos permiten aconsejar siempre su empleo en las numerosas afecciones de la mujer, especialmente en la leucorrea, el prurito vulvar, la uretritis, la metritis, la salpingitis, y en todas las circunstancias en que el médico quiera hacer la asepsia de las partes, recordando el adagio bien conocido: *La salud general de la mujer está basada sobre su higiene íntima.* » Dr Henri RAJAT,

Doctor en Ciencias de la Universidad de Lyon, Jefe de Laboratorio de los Hospicios Civiles Director de la Oficina Municipal de Higiene de Vichy.

URODONAL

Lava la Sangre

El **URODONAL** realiza una verdadera sangría úrica (ácido úrico, uratos y oxalatos).

Gota
Calculos
Reumatismos
Arterio-Esclerosis
Acideces

El artrítico, cada mes ó después de todo exceso de comida, debe hacer una cura de URODONAL que regulando el ácido úrico, le pone al abrigo de modo cierto de los ataques de gota, reuma y cólicos nefríticos. En cuanto las orinas aparecen rojas ó contienen arenilla, hay que recurrir sin tardanza al URODONAL.

OPINION MEDICAL

« Hemos tenido ocasión de observar enteritis agudas de origen infeccioso, fiebres tifoideas y apendicitis en individuos bastante dañados al punto de vista arterio-escleroso ó renal y sujetos al régimen repetido de *Urodonal* durante cierta temporada; nos asombró la ausencia de complicaciones medicas ó quirúrgicas y la curación relativamente rápida cuando el estado del organismo poco lo hacía esperar. »

Profesor CHARVET,
Ex-Profesor agregado á la Facultad de Lion.

Establecimientos Chatelain, 2, rue Valenciennes, Paris. Concesionario para Chile: Am. Fernandois, 1230 Compañía, Santiago.

CRONICA POLICIAL

EL PROCESO CONTRA LOS ELEMENTOS SUBVERSIVOS

Ayer se toman nuevas declaraciones a los detenidos.

Comparece ante el señor Astorquiza, Carlos López, sindicado como autor del asesinato del joven Covarrubias

La policía pone a disposición del Ministro a varios obreros

La atención del público continúa pendiente de las actuaciones del Ministro, señor José Astorquiza, para averiguar el alcance de las actividades peligrosas de la Sociedad de Trabajadores Industriales del Mundo, a cuyos miembros se atribuyen ideas anarquistas y procedimientos contrarios a la organización social y al orden establecido.

Durante el día de ayer han continuado las declaraciones de varios de los detenidos y se han evacuado las diligencias de importancia para el esclarecimiento de los hechos en que aparecen envueltos numerosos obreros y estudiantes.

Se ha detenido a otros individuos que mantienen relaciones con los cabecillas de los agitadores.

Sabemos que ingresaron a la Carcel Pública, por orden del señor Astorquiza, Ramón Urzúa, Ernesto de la Fuente, Manuel Chavarrín y Pedro León, los primeros por desacato a las autoridades y el último por promover un desorden y agredir a un guardián.

Dada la reserva en que se mantiene el sumario se hace difícil por el momento vislumbrar el alcance de las investigaciones, pero a juzgar por las impresiones recogidas en los círculos policiales, parece que el sumario quedará terminado en pocos días más, pasando la investigación al estado de plenario.

Sábese, también, que el señor Astorquiza se encuentra empeñado en establecer las conexiones que haya podido haber entre la acción de los agitadores que pertenecen a la I. W. W. y los últimos sucesos sensacionales que han preocupado a la opinión pública desde un año a esta parte, tales como el atentado del kiosko de la Alameda de las Delicias y los tumultos producidos a fines del año 1918.

La detención de Lorenzo Loggia Fratti, efectuada en Concepción, hace pocos días, traerá interesantes datos para el esclarecimiento de los hechos que se investigan, pues se han encontrado en su poder varios documentos que permitirían establecer el mantenimiento de relaciones continuas con los dirigentes de asociaciones anarquistas de diversos puntos.

Se ha podido establecer que muchos de los detenidos son obreros pertenecientes a asociaciones obreras de esta capital, completamente ajenos a las actividades de la I. W. W., tales como Florencio Rosas, Eleodoro Ulloa, Luis A. Soza, Domingo Salgado, Julio Valiente y Mariano Rivas.

Así, se nos informó ayer que el señor Astorquiza puso en libertad a un individuo de nacionalidad alemana, detenido el Martes de la semana pasada, en circunstancias que acompañaba a un obrero que traía unas proclamas de una imprenta para repartirlas entre el público aglomerado en la Alameda.

Ayer fué llamado a declarar Carlos López Marchant, sindicado como autor del asesinato del joven Covarrubias.

Hoy, la defensa de los obreros de la Federación de Imprenta, presentará nueva prueba testimonial para acreditar la buena conducta de los detenidos, a fin de obtener su excarcelación.

Entre las personas que acreditarán la honorabilidad de dichos obreros, figuran, entre otros, el Presidente del Congreso Social Obrero, señor Luis Correa Ramírez, y el doctor don Carlos Fernández Peña.

Entrevista con uno de los detenidos

Ayer tuvimos ocasión de hablar con uno de los detenidos y acusado de subversión.

Después de los trámites consiguientes ante los empleados de la Cárcel, conseguimos fuera el reo llamado a la "reja" donde los detenidos pueden conversar con el público.

—¿Cuándo fué detenido usted?, interrogamos.

—El Martes, inmediatamente después de haber ido a la Sección de Identificación a sacar mi carnet.

—¿Su nacionalidad

—Yo soy italiano, pero vivo en Chile desde hace varios años, como se lo dije al señor Astorquiza, mis antecedentes acreditan mi honorabilidad y mi buena conducta, pues casi todos los miembros del Partido a que pertenezco son hombres sin vicios y de vida arreglada.

—¿Usted pertenece al partido anarquista?

—¡Por el contrario!, siempre se nos critica a los socialistas nuestro programa. Nosotros somos socialistas, pertenecemos a un partido con programa de ideas perfectamente definidos, somos legalistas.

En este proceso parece que se ha hecho una amalgama, y se ha confundido a los miembros de instituciones o partidos que mantienen y auspician ideas de progreso.

—Pero hay socialistas que pertenecen a la I. W. W.

—Como les digo, eso no puede ser, porque, los socialistas tenemos ideas precisamente contrarias. Esa es una institución que no ha encontrado ambiente entre nosotros y cuya formación se generó con motivo de las persecuciones de miles de trabajadores.

—¿Y sus relaciones con Loggia Fratti?

—Lo conozco, como he conocido a varios otros obreros sindicados de anarquistas y que están presos, en las reuniones sociales y como a Gandulfo y otros estudiantes, en la Asamblea Obrera de Alimentación Nacional.

Nosotros confiamos en la rectitud del Ministro, señor Astorquiza y esperamos que pasadas estas agitaciones se nos ponga en libertad.

Requeridos por un guardia que nos advirtió que debíamos retirarnos, pusimos término a la entrevista.

El proceso de I. W. W.

En la tarde de ayer el Ministro sumariante despachó citaciones para más de cincuenta personas que pueden dar luz sobre los sucesos de la International Workers of the World por haber pertenecido a ella o creerse que alguna vinculación puedan tener con ese movimiento.

Se mantiene incomunicado a don José Araneda Bravo, acusado de tener vinculaciones con los dirigentes de la I. W. W.

ESTAFA. — Al negocio de don Heriberto Herrera, situado en la calle del Puente 662, se presentó un individuo llamado Abdón López, en compañía de otro, que se fingió inspector municipal, y pidió materiales de pintura, aceite, aguarrás, y brochas por valer de setecientos doce pesos. Después firmó un recibo con el nombre de Antonio Orrego Luco, y rogó al dueño del establecimiento que mandara a cobrar al Ministerio de Industria y Obras Públicas, lo que el señor Herrera se apresuró a hacer convenciéndose entonces que había sido estafado.

ABANDONO DE HOGAR. — José Ríos Valenzuela se presentó a la justicia a dar cuenta de que su esposa, Zoraida Rivera, abandonó el hogar hace más o menos dos meses, llevándose dos hijos menores de edad.

ABUSO DE CONFIANZA. — Don Pedro Carrosa Freire, Andrés Bello, 671, envió a su sirviente Segundo González Dávila, a buscar un par de zapatos a la botería Vuletich, quien en vez de llevarlos a su docilio, los empeñó en un negocio de la calle Andrés Bello, esquina Avenida de La Paz.

El valor de los zapatos es de setenta y cinco pesos.

EMPLEADO INESCRUPULOSO. —Ha dado cuenta a la justicia don Luis Phillips, Agustinas 629, que el cajero de su negocio "Las Bodegas Comerciales", Alvaro Tapia, se ha fugado con tres mil pesos en dinero que le había dado para que cancelara fletes en la Estación de los Ferrocarriles del Estado y con el valor de varias cuentas que había cobrado.

SIN FONDOS. — Carlos Martínez, domiciliado en Bandera 151, le canceló una cuenta cuyo monto asciende a $ 200, a don Manuel Jabalquinto, con un cheque sin fondos del Banco de la Industria y del Comercio.

FALLECIMIENTO. — José Cifuentes, cochero de alquiler, gobernaba ayer la victoria N.o 1421, cuando le sobrevino un ataque al corazón, siendo conducido a la Asistencia Pública, donde falleció momentos después.

La victoria fué puesta a disposición del juzgado.

ASALTO. — En la Avenida Matta fué asaltado Luis Lacalle Cornejo por un desconocido que le desarrojó un tiro de revólver, cuyo proyectil fué a incrustársele en la mano izquierdo.

El herido fué conducido a la Asistencia Pública donde se le extrajo el proyectil.

ATROPELLADO POR UN AUTO. — El automóvil N.o 5677 de propiedad de doña Rosa Mena de Ahumada, atropelló en la Plaza Italia al niño de 15 años Luis Vivar Uribe, ocasionándole graves contusiones en el cuerpo.

El herido fué remitido a la Asistencia Pública donde quedó hospitalizado.

CHOQUE DE VEHICULOS. — Ayer en la tarde una carretela gobernada por Ramón Urzúa Vitacura, le dió un choque al auto N.o 575 de propiedad de don Víctor Vaccaro, ocasionándole desperfectos por valor de novecientos pesos.

A LA MORGUE. — A este establecimiento fué enviado el cadáver de Tránsito Aviles Alvarez, que fué encontrado en la calle Huemul por Casiano Godoy y Pedro Vidal.

HURTOS Y ROBOS. — A don Manuel Fabres, Antonio Varas 1027, un desconocido le hurtó su caballo ensillado en los momentos que lo había dejado amarrado frente al Sanjón de la Aguada.

—De su pieza habitación le hurtaron a Félix Fábrega, Julio Bañados 385, un reloj de plata con cadena, un sobretodo, una bufanda y un terno de ropa, especies que estima en trescientos pesos.

—Amadeo Durán fué a la casa de Luis Pizarro Ramírez, Chacabuco 29 A., y pidió en nombre de éste un terno de ropa, que su dueño avalúa en doscientos essenta pesos.

—Al depósito de la Viña Errázuriz Panquehue, situado en la Av. Rosario 936, penetraron ladrones llevándose una máquina de escribir y ciento cincuenta botellas de vino. El monto del robo asciende a quinientos pesos.

—A doña Clorinda Escala, de Videla, domiciliada en Agustinas, le hurtó Rosa Valenzuela piezas de un servicio de plaza, dos jardineras, cuatro de paños de hilo y otras avaluadas en mil pesos más o menos.

—Roberto Scott, se fugó con bolas de billar y un par de tos de propiedad de su avalúa en doscientos sesenta sos.

TURF

CLUB HIPICO

LOS TRABAJOS DE AYER

Pista de arena

Solferino, montado por Ramírez, trabajó fuerte 1,400 en 1.35.

—Sans Rival, montado por Guerra, pasó 1,200 metros 1.21 3|5.

—Go Lady, manejada por aprendiz, atropelló 1,000 metros 1.7 2|5.

—Eylau, conducida por A. na, y La Saine, por A. vieron 600 metros en 39, Eylau, por tres cuerpos.

—Silver, montado por E. treras, largó 1,400 metros 1.37 2|5.

—Duque de El, montado por Pérez, pasó a voluntad 1,400 tros en 1.37.

—Guabiyú, montado por A. lina, trabajó 1,200 metros 1.22 2|5.

—Nodriza, conducida por Arancibia, pasó 1,400 metros 1.38 4|5.

—Cylgad, montado por un díz, largó 1,200 metros en 1.

—Mike, montado por A. y Sancho Panza, por D. pasaron 1,400 metros en 1. nando Mike, por dos cuerpos.

—Lady Kendal y Venetta, tados por aprendices, pasaron metros en 53, llegando iguales.

—Atento, montado por G. vena, largó sin gran apuro metros en 1.37 2|5.

—Falsete, montado por gara, se floreó al carrerón metros en 1.27.

—Perla White, montada por Molina, pasó sin mayor apuro metros en 1.23 3|5.

—Pérfido, montado por zas, trabajó 1,400 metros 1.39 2|5.

—Prontitud, conducida por Silva, largó 1,400 metros en

—Cadete, montado por tenegro, pasó 1,200 metros 1.24 2|5.

—Galion, montado por va, trabajó 1,400 metros en tres quintos.

—Alvaycin, montado por Aravena, y Kerensky, por aprendiz, largaron 1,200 metros 1.23; ganando Alvaycin por cuerpos, que recibió de ventaja la partida.

—Tardía, montada por G. pasó al carrerón 1,400 metros 1.43.

—Gladstone, montado por fate, largó 1,400 metros a tad en 1.41 3|5.

CIGARRILLOS
Casino
con tabaco hebra y boquilla Ambré: 50 centavos el paquete.

OFRECEMOS PARA ENTREGA INMEDIATA

LADRILLOS A FUEGO

IMPORTADOS, RECTANGULARES

MARCA "BONNYBRIDGE"

A PRECIOS CONVENIENTES

CASA SANTIAGO WEBB & Co.

Estado 156-170 -- Casilla 1767 -- Teléf. Inglés 3176-3177

SORTEO

Tées DULCINEA y PECANI[illegible]

15 DE AGOSTO DE 1920

$ 3,000.00 MENSUALES

Se pueden canjear los envases por boletos en los siguientes almacenes:
Zabaleta y Cía., Calle San Diego N.o 880.
Juan de Dios Escobar, Calle Unión Americana N.o 1[illegible]
Roberto Pincetti, Calle Moneda esquina San Martín.
Lamberto A. Bonzi, Avenida de las Delicias N.o 1[illegible]
Ricardo Letelier y Cía., Calle San Pablo N.o
Ciangherotti Anselmi y Cía., Calle M. Montt esquina [illegible]
Francisco Moya, Calle San Pablo N.o 3098.
Gold y Martínez, Calle San Diego esquina Maule.
Manuel Capurro, Calle Santo Domingo esquina Teatinos
José Boada, Av. V. Mackenna esquina 10 de Julio.
Weir y Cía., Calle Estado esquina Plaza.
Rodolfo Bucher, Calle Puente N.o 738.
Gabriel Jacques, Calle Riquelme N.o 411.
Piazza Hnos., Calle Agustinas esquina Morandé.
Manuel Sánchez, Calle Agustinas N.o 1401.
José Núñez, Calle Providencia N.o 3309.
Luis Hernández, Calle Bandera N.o 871.

Ultimo día para canjear: 9 de Agosto.

DEPORTES

FOOT-BALL

LA IMPORTANTE REUNION DE MAÑANA EN LA CANCHA GATH Y CHAVES

Dos interesantes entreciudades

El campo de juegos del club Gath y Chaves, ubicado en Avenida Independencia N.o 1257, estará de gala en la tarde de mañana, con motivo de la anunciada reunión deportiva en que intervendrán conocidas instituciones de fuera de la capital.

A las 2 P. M., se realizará el encuentro por la Copa Juan Nario, entre los primeros equipos de los clubs Braden Copper, de Rancagua, y Baquedano, de Melipilla, partida que seguramente será del más alto interés, atendiendo a la categoría de los componentes de ambos cuadros.

A segunda hora corresponderá medirse al Victoria F. C. de Los Andes, uno de los más acreditados clubs de aquella localidad, con el Gath y Chaves F. C., en competencia por la Copa Gath y Chaves, hermoso trofeo donado por la Gerencia de esta casa comercial, y cuyas bases principales contemplan que quedará en posesión de la Copa el club que obtenga primero dos triunfos seguidos o tres intercalados. La competencia se inició el año 1918 en Los Andes, obteniéndose un hermoso empate a dos tantos.

El año pasado no pudo continuarse por dificultades insubsanables del club local.

Ambos conjuntos se han sometido a un buen entrenamiento, por lo que es de esperar una brega llena de alternativas interesantes.

El Gath y Chaves se prepara para festejar dignamente a sus distinguidos visitantes, y al efecto, entre el principal número del programa figura un almuerzo de cincuenta cubiertos, que se servirá a las 12 del día en el Restaurant Teutonia.

Han sido especialmente invitados algunos dirigentes deportivos de la capital y representantes de la prensa.

LIGA BANCARIA DE FOOT-BALL. — Interesantes partidas que se efectuarán hoy por la Copa Wotherspoon:

Duncan Fox con Morrison y Cía. Cancha Gath y Chaves. Arbitro señor Eduardo Tessada. Director de turno, señor V. D. Necho.

Huth y Cía. con Banco Anglo. Cancha Santiago Badminton. Arbitro señor Juan E. Macdonald. Director de turno, señor Augusto Silva C.

Banco de Chile con Grace y Cía. Cancha Liga Metorpolitana. Arbitro, señor Pedro J. Malbrán. Director de turno, señor Luis A. Cea.

Las partidas se iniciarán a las 3 3|4, con espera de 1|4 de hora.

SOCIEDAD ANONIMA CHILE SPORT. — El Jueves último se acordó fundar esta sociedad, a fin de editar un periódico deportivo que se denominará "Chile Sport".

Se acordó fijar plazo hasta el primero de Setiembre próximo para firmar la escritura social y cubrir el valor de las acciones que tome cada corporación o persona.

El valor de éstas es de diez pesos, y el número de quinientas, totalmente pagadas.

Ningún accionista podrá tener más de treinta acciones. Estas serán transferibles por endoso ante dos testigos, y para que la transferencia sea válida, deberá ser oportunamente inscrita en los libros de la sociedad.

El periódico constará de un mínimum de ocho páginas ilustradas, en papel satinado, y se editará desde el primer Sábado cuarto de Setiembre. Cada ejemplar se venderá a veinte centavos, y el valor de la suscrición será de nueve pesos anuales y cinco pesos semestrales.

Se reeligió el comité organizador, formado por los señores Alfredo W. Betteley, Francisco Jiménez, Angel Morales, Armando Reyes, Miguel Schmidt, Juan Urzúa y Luis Zegers, facultándosele para que perciba el valor de las acciones, otorgando recibos provisorios, canjeables por los títulos definitivos y para que efectúa los primeros gastos que se originen.

Este Comité elegirá de su seno un presidente, un tesorero y un secretario.

Hasta ayer había suscritas cuatrocientas acciones. Entre los accionistas figuran la Asociación de Football de Santiago, la Liga de Football de Santiago, la Asociación de Deportes Atléticos de Chile, el señor Miguel Schmidt, con treinta acciones cada uno; los señores Alfredo Betteley, Luis Ramírez y Jorge Vial Jones, con veinte acciones; la Unión Ciclista de Chile, con once acciones; los señores Alberto Caffi, Marcos Fonseca, Francisco Jiménez, Juan Urzúa, Asociación Obrera, etc., con diez; los señores Angel Morales, Carlos Fanta, Luis Zegers, José A. Salinas, Asociación Infantil de Football, Cuerpo de Excursionistas Los Pirineos, Internado F. C., Guillermo Arancibia Laso, Oscar Ibáñez Olivares, Armando Reyes, Fundición Libertad F. C., etc., con cinco; y numerosos otros deportistas con un número inferior a cinco acciones.

El Directorio definitivo será elegido en una junta general de accionistas ,que se efectuará el 1.o de Setiembre próximo, a las 9 P. M., en los salones de "El Diario Ilustrado".

Toda comunicación relacionada con esta empresa, deberá ser dirigida al señor Armando Reyes, Santiago, Santo Domingo 1223, casilla 3531.

LIGA DE FOOTBALL DE SANTIAGO. — Partidas para mañana:

1.a DIVISION

Los cuadros Posibles y Probables jugarán un match de práctica en la cancha de la Escuela de Artes y Oficios, a las 4 P. M., ante el referee oficial señor Eduardo Tessada.

Los jugadores que compondrán los cuadros serán los siguientes:

Team Posibles. — Bravo, P. Ramírez, M. Rebolledo, C. Bascuñán, H. Baeza, E. Molina, C. Jaque, Avendaño, L. Vega, O. Molina, y M. Arriagada.

Team Probables. — L. Alvarez, G. Flores, G. Núñez, E. Orellana, F. Arriagada, A. Araya, L. A. Vásquez, A. Navarrete, A. Apiolaza y Carrasco.

Reservas generales: P. González, P. Carreño, J. Espinoza, P. Aguilera, J. Mardones, Pablo González, L. Pérez, C. Devoto, V. Corales y C. Ortega.

Estos jugadores deberán encontrarse en la citada cancha, a las 3.30 P. M., debiendo presentarse al director de turno, señor Jorge Vásquez Castillo.

Se ruega a los clubs Laboratorio Chile y Carlos Walker Martínez, se sirvan enviar a la cancha sus uniformes para ser usados en este match.

2.a DIVISION

Mundial con Alianza 2.o. Este encuentro se jugará en la cancha de la Escuela de Artes, a las 10 A. M., ante el árbitro Pedro Avendaño.

Laboratorio Chile 2.o con Atlético Universo 2.o. En la cancha de la Escuela de Artes, a las 2 P. M., deberá efectuarse este league, ante el referee señor Eduardo Garcha, aspirante a referee oficial.

3.a DIVISION

Valparaíso Sporting 2.o c. Unión Matías Ovalle 2.o Este league se jugará en la cancha del Electro Metalúrgico, Avenida Vicuña Mackenna N.o 1589, sirviendo de referee el señor Alberto Inostroza.

LIGA INFANTIL DE FOOT-BALL. — Partidas para mañana Domingo:

1.a DIVISION

Cifuentes con Arturo Prat (Esmeralda). Cancha del 1.o de Mayo (Parque Cousiño). Hora 3.15 P. M. Arbitro señor L. J. González.

2.a DIVISION

1.o de Mayo 2.o con Teniente Godoy (Andes). Cancha del 1.o de Mayo. Hora 10.15 A. M. Arbitro señor J. A. Ruiz.

3.a DIVISION

Teniente Godoy (Bristol) con 1.o de Mayo 3.o Cancha del 1.o de Mayo. Hora 2 P. M. Arbitro señor L. Muñoz M.

Directores de cancha:

En la mañana, señor Alejandro Ruiz.

En la tarde, señores Ensignia y Vergara.

LIGA JOSE ARRIETA. — El Directorio de esta corporación sesionará hoy Sábado a las 6.30 P. M., en Avenida Italia 1797.

Por ser segunda citación se celebrará con el número que asista.

ASOCIACION ESCOLAR DE DEPORTES. — El Jueves se reunió extraordinariamente el Directorio y acordó, por unanimidad, rechazar la renuncia verbal que hizo el señor vice-presidente, don Arturo Flores, ante el Consejo.

1.o DE MAYO I CON CARIOCA I. — Mañana, a las 3.30 P. M., se llevará a efecto en la cancha de la Liga Metropolitana, ante el árbitro señor Roberto Bustos, este encuentro oficial por la primera división de la Liga Metropolitana.

IBERICO BALOMPIE CON LIVERPOOL. — Mañana en la tarde se efectuarán partidas de práctica entre los primeros y segundos equipos de los clubs arriba nombrados en la cancha del Ibérico. La partida entre los segundos equipos empezará a las 2.30 de la tarde.

VALPARAISO SPORTING I CON HIPODROMO CHILE I F. C. — A las 3.45 P. M., de hoy en la cancha del Hipódromo ante el árbitro señor Juan B. Muñoz, se jugará este interesante encuentro.

COPA ELECTRO METALURGICA. — Con el objeto de ultimar los trabajos de organización y dar principio a la competencia, se reunirán todos los delegados en la secretaría del Electro, hoy a las 2.30 P. M. Vicuña Mackenna número 1550.

ZENTENO CON RACING.—Mañana Domingo, a las 9.30 A. M. se efectuará este amistoso en la cancha del Racing F. C.

VICTORIA ELECTRICO F. C. II CON PATRIA II F. C. — Este amistoso se llevará a efecto mañana, a las 2 P. M., en la cancha de Los Carreras, Parque Cousiño.

GIMNASTICO F. C. — El Directorio en sesión celebrada el 5 del presente, tomando en cuenta el exceso de jugadores inscritos por el primer equipo, y para que vayan alternándose periódicamente, acordó que en la partida de mañana Domingo contra el National Star, actúen los siguientes hombres.

Morales, Acuña (capitán), Elgueta, Aravena, Rojas, H. Parra, Arce, Guzmán, Lucero, Grijalba y Preñafeta. Reservas: Neira; 1. Parra, Quezada y Garrido.

Los reservas están obligadas a concurrir tal como los jugadores de planta.

SE LE NECESITA. — El secretario del Santiago Infantil F. C., necesita al señor Jorge Tapia C., por asuntos que le interesan; puede ir de 9 a 10 el Domingo a la cancha de la institución.

TOMAS EDISON F. C. — Los funerales del socio de esta institución, señor Bartolo Salgado, se realizarán a las 10 de la mañana de hoy. Partirá el cortejo de Arturo Prat 860.

FUNDICION TORRETTI F. C. CON FABRICA DE VIDRIOS. — Esta brega se efectuará hoy, a las 3 P. M., en la cancha que posee el segundo de los nombrados: Avenida Vicuña Mackenna.

SOBRE UNA RENUNCIA. — Hace algún tiempo nos ocupamos en estas columnas del hecho, a nuestro juicio irregular, de no tener la Asociación Escolar de Deportes una autoridad superior, la que en todas las colectividades genera al Directorio y que es conocida comunmente con la denominación de junta general o consejo.

Sosteníamos entonces que esta autoridad debía existir de acuerdo con los principios democráticos que deben ser la base de todas las instituciones deportivas. Agregábamos que cada uno de estos poderes — Directorio y Consejo — debían como es natural estar revestidos de facultades y atribuciones propias, atribuciones y facultades de uno que no pueden ni deben ser invadidas por el otro.

Sólo así se mantiene la seriedad y disciplina y los actos de ambos organismos de las corporaciones, pueden encontrar respeto y acatamiento.

Nuestra campaña, fundada como son todas las que hemos emprendido, beneficiosa hasta el punto de reconocerlo indirectamente así aquellas mismas personas que con el apasionamiento natural del momento nos rebatieron, ha tenido éxito.

La Asociación Escolar, en efecto, nos envía un párrafo en que ya habla de tener un Consejo.

Es lástima sí que se trate de un Consejo sui géneris, pues parece no tener la facultad de elegir directores y aceptar o rechazar sus renuncias.

El párrafo referido dice:

"El Directorio acuerda rechazar la renuncia que hizo el señor Arturo Flores, vice-presidente, ante el Consejo".

Es de felicitarse que a lo menos el director renunciante señor Flores haya reconocido el verdadero rol del Consejo y aunque el procedimiento adoptado en su caso es irregular es de esperar que se innove y de un paso más se llegue a una situación normal.

TOS "SENEGUINA"

Fórmula del Dr. Dumont

Recomendada como el medicamento más eficaz para la pronta curación de todas las afecciones de los órganos respiratorios. Cura: tos, catarros, asma, tisis, tuberculosis, tos convulsiva, enfermedades del pulmón, influenza, bronquitis, ronqueras anginas y afecciones de la garganta

ATLETISMO

EL TORNEO ESCOLAR DE MAÑANA.— La Federación Escolar de Deportes organizada bajo los auspicios de la Asociación de Estudiantes de Instrucción Secundaria, anuncia para la tarde de mañana el primer torneo atlético oficial del año.

Se iniciará el interesante concurso a las 2 P. M., en los campos que posee en Los Leones el Sportverein.

Intervendrán en las diferentes pruebas los atletas más distinguidos que militan en los principales establecimientos de instrucción secundaria de la capital.

LAW-TENNIS

GATH Y CHAVES LAWN TENNIS CLUB. — Mañana Domingo se realizarán las partidas pendientes del campeonato organizado por este club de acuerdo con el siguiente programa:

A las 8 1|2 A. M., J. Rosseti, H. Claverie, O. Jerez-L.Barrera, E. Orellana-V.Torrealba, E. Grunert-L. Valencia, J. Bonnet-A. Edding, E. Ahumada-R. Avalos.

A las 9 1|2 A. M. L. Guzmán-L. Fernández, G. Fuenzalida-J. Soto, E. Cáceres-V. Huerta, L. A. Fernández-L. Rublo, C. Jacoby-A. Castillo, J. Raggio-F.Grau, y los señores D. Aguilar y E. Guillard, que están exentos.

Estas partidas preliminares, se jugarán en las canchas de la Avenida Independencia 1257. Las finales se jugarán en las nuevas canchas del Estadium del Club, en Los Leones, el Domingo 22 del corriente.

ASOCIACION ESCOLAR DE DEPORTES.— El concurso anual de tennis por el trofeo Díaz Lira se realizará el primer Domingo de Septiembre próximo.

CICLISMO

AUDAX CLUB CICLISTA ITALIANO.— Con éxito se cerraron ayer las inscripciones para las carreras ciclistas que este club llevará a efecto mañana Domingo en el Velódromo del Parque Cousiño.

Se iniciará el programa a las 2 P. M.

En el campeonato de los 20 mil metros por la copa Americo Bertoni podremos presenciar nuevamente un buen encuentro entre Mantelli y Benítez.

EXCURSIONISMO

CUERPO DE EXCURSIONISTAS LOS PIRINEOS.— En la última junta general celebrada por esta corporación con numerosa asistencia de socios activos se han tomado los siguientes acuerdos:

1.o Elegir comandante al señor Armando Mandujano;

2.o Agradecer al prestigioso vecino de Lampa don Juan de Dios Marticorena su invitación y efectuar la excursión a este punto partiendo el Sábado 14;

3.o Adherir a la formación de la sociedad periodística deportiva Chile Sports, subscribiéndose con una acción; y

4.o Enviar una nota de pésame al socio activo don Atilio Maggio por el fallecimiento de la señora Elvira Maggio.

EL TORNEO ATLETICO DE MAÑANA. — La Asociación de Excursionistas y Exploradores dará fin mañana Domingo 8 a la competencia atlética por el trofeo Luis Mandujano, con un torneo que se efectuará en los Campos de Sport Ñuñoa, a las 9.30 A. M.

Se advierte que se empezará a la hora de citación.

CUERPO EXCURSIONISTA HISPANO-AMERICANO. — Los socios inscriptos en el Campeonato Atlético que la Asociación de Excursionistas realizará mañana por la competencia del trofeo Luis Mandujano, deberán encontrarse a las 7.45 A. M., en Vicuña Mackenna esquina de Diez de Julio, para dirigirse a los Campos de Sport de Ñuñoa, en cuyos terrenos se llevará a efecto el campeonato.

CITACIONES

CITAN A SESION

Fermín Vivaceta F. C.—Junta general para hoy, a las 7 1|2 P. M., en la secretaría.

Santiago Rangers F. C.—Directorio y primer equipo para mañana, a las 9 1|2 A. M., en la cancha Metropolitana, con el objeto de tomar la fotografía acordada en la última sesión.

Dreadnought Infantil F. C.—Junta general para hoy, a las 5 1|2 P. M., en Chacabuco 50.

Frigorífico San Cristóbal F. C.—Junta general para hoy, a las 8 P. M., local de costumbre.

Infantil Cifuentes F. C.—Junta general para hoy, 8.30 P. M., en Martínez de Rozas N.o 3431.

Infantil Cifuentes F. C.—Citan a jugar.—Jugadores y reservas, para mañana, a las 2.30 P. M., en la cancha del 1.o de Mayo (Parque Cousiño).

Wanderer F C—Jugadores del I y II para mañana, a las 12 1|2 P. M., en la Plaza Italia, para dirigirse a Los Leones.

Los Carreras F. C.—Jugadores para mañana, a las 2 P. M., en nuestra cancha Parque Cousiño.

Ibérico Balompie.—Jugadores del III para mañana, a las 9, en la cancha Independencia No 1, y los del I y II, a las 2, e Infantil II, a las 9.30 en su cancha.

Unión San Eugenio F. C.—Jugadores del I, II y III, para mañana, a las 3 P. M., Los del I en la cancha A. Humanidades, a las 10 A. M. los del segundo, en la cancha Badminton, y a las 9 A. M., los del tercero, en la cancha Badminton.

The Lebanon Schoo.—Jugadores del primer equipo para mañana, a la 1 P. M., en San Pablo, esquina Matucana.

Unión Santa Isabel. — Jugadores del I y II, para mañana, a las 11 A. M., en su secretaría.

Constitución F. C.—Jugadores para mañana, a la 1.30 P. M., en la cancha del Maestranza Atlético F. C.

Libertad Star Infantil.—Jugadores para mañana, a las 9.30 en Pinto 1672.

Gimnástico F. C.—Jugadores del primer equipo para mañana, a las 3 P. M., y los del tercero, a las 10 A. M., en la cancha Independencia.

Dreadnought Infantil F. C.—Jugadores para mañana, a las 9 A. M., en la Quinta Normal.

Iris Sporting Club.—Jugadores del I, para mañana, a las 3 P. M., en los Campos de Sport de Ñuñoa.

Santiago Infantil F. C.—Jugadores del tercero, para mañana, a las 9, segundo, a las 10, y primero, a las 11 A. M.

GUIA PROFESIONAL

ABOGADOS

ARTURO ALESSANDRI
ARTURO ALESSANDRI R.
FERNANDO ALESSANDRI R.
VICTOR ACEVEDO L.
Domicilio y estudio: Delicias 1158. De 9 a 11.30 y 4 a 6. Teléf. Inglés 1414. Teléf. Nac. 1833.

ERNESTO BARROS JARPA
CESAR JIMENES FUENZALIDA
Gálvez 88. Teléfono 1845.

LUIS MALAQUIAS CONCHA S.
Asuntos civiles, criminales, accidentes, apelaciones. Compañía 1065. Casilla 1083.

CLARO Y Cía.
Luis Claro Solar, Samuel Claro Lastarria, Héctor Claro Salas, Fernando Claro Salas. Morandé 231. Teléfono 2355.

NAZARIO CHACON DEL CAMPO
Morandé 466. Teléf. 966. Cas. 3311.

ALFREDO CAÑAS O'RYAN
Procesos criminales, preferentemente apelaciones, casaciones. Santo Domingo 1448.

PEDRO DAZA BRANTES
Morandé 440. Casilla 2281.

ROBERTO DE PETRIS
San Diego 65. Teléf. 156. Cas. 4044. Juicios civiles, criminales, de comercio, asuntos jurisdicción voluntaria.

FERNANDO ERRAZURIZ TAGLE
Notario-abogado Bandera 345. Casilla 926. Teléf. 3324. Desde las 9 A. M. hasta las 6.30 P. M.

JORGE ERRAZURIZ TAGLE
LUIS A. QUINTEROS T.
Trasladaron su escritorio a Amunátegui 301. Teléf. 633. Cas. 2592.

HERMAN ECHEVERRIA C.
Moneda 1148. Teléf. 3421. Domicilio: Carrera 172. Teléfono 1594.

LADISLAO ERRAZURIZ
HERNAN LEIGH BAÑADOS
De 3 a 5. Alameda 1902.

NICANOR ELGUETA N.
Galería Alessandri 19 A (altos). Teléfono inglés 536.

DANIEL FELIU y OSCAR FELIU H.
Merced 557. Teléf. 582. Cas. 3177.

GALV. GALLARDO NIETO
Ahumada 168, altos Teléf. 2343.

JORGE GALLARDO NIETO
Asuntos civiles y criminales. Se trasladó Morandé 244.

HECTOR ARNALDO GUERRA
CESAR DE LA CRUZ M.
Causas criminales y civiles. Santo Domingo 1175. Casilla 125.

EDUARDO GREZ PADILLA
Catedral 1425. Teléfono 1144.

MANUEL GAETE FAGALDE
Notario-abogado, Huérfanos 1242. Teléfono Inglés 1355 De 9 a 18.30. Domicilio: Vergara 261.

OSVALDO HEVIA L.
Morandé 244. Casilla 1831.

RAMON SEGUNDO JIMENEZ
Galería Alessandri 24. De 10-11 y 4-6.

GUSTAVO KALTWASSER DIAZ
Huérfanos 1175. Casilla 855.

MARTIN Y HERNAN FIGUEROA ANGUITA
717, San Antonio. Teléfono 1681.

BERNARDINO LEIVA
Abogado. Se trasladó a Bandera 552.

MIGUEL LUIS LAGOS
Abogado Banco Hipotecario de Chile. De 11-12 y de 3 a 4 Casilla 1455.

LORENZO MONTT
AMBROSIO MONTT WILMS
Compañía 1207. Teléfono 2307.

MANUEL MERINO E.
LUIS MERINO E.
Agustinas 534 Teléf. 2077 Casilla 2407. De 4 a 5.30.

MANUEL OLIVA
Estudio: Galería Alessandri ofi. 15 A., en bajos.

ANTONIO PLANET C.
Abogado. — Especialmente cuestiones comerciales, Estudio: Bandera 575, oficina 34. Casilla 4034. Teléfono Inglés 1137. 3 a 5 P. M.

ALFONSO REVECO
Alegatos Corte Suprema. Apelaciones. Nueva York 59 (frente Bolsa Comercio). Teléfono 455.

CARLOS A. RUIZ B.
Morandé 433.

LISANDRO SANTELICES E.
Morandé 450. Especialmente: Particiones, juicios sobre propiedades y estudio y arreglo de títulos.

HUBERTO SALGADO GALLARDO
Causas militares, civiles, criminales. Alegatos Corte Suprema y Apelaciones. Bandera 152.

ENRIQUE TAGLE MORENO
Estudio: Compañía 1223.

EMILIO TAGLE RODRIGUEZ
Abogado Huérfanos 840. Teléfono 2018. Atiende preferentemente asuntos comerciales y mineros.

LEOPOLDO URRUTIA
Bco. Hipotecario de Chile, de 2-5. Domicilio: Santa Rosa 128. Teléfono 2223.

HUMBERTO YAÑEZ VELASCO
Compañía 1223. Teléfono 1614.

MEDICOS

Dr. ARNELLO
Cirugía, anestesia general. Venéreas. García Reyes 17. De 12-3. Hospital San Vicente 4-6.

Dr. LEONIDAS AGUIRRE A.
Especialista enfermedades niños y afecciones pulmonares De 10-11 y 1.30-3.20 San Francisco 116.

Dr. ARTURO BARRAZA A.
Vías urinarias, sífilis. Puente 557. De 3 a 6.

Dr. AMENABAR OSSA
Oculista 14 años Europa, 3 años Médico Director Hospital de Ojos Condado Stafford (Inglaterra). Merced 494. De 1.30-4. Teléf. 603.

DOCTOR AMARAL
Estudios Europa, Partos Enfermedades señoras Catedral 1964.

Dr. BISQUERT
Vías urinarias. Sífilis. Moneda 859. De 3 a 6. Casilla 2563.

Dr. BORQUEZ SILVA
Estudios Europa Pulmón, corazón, estómago, intestinos, Rayos X. 3 a 6. A. Prat 30. Teléf. 19 Matadero.

Dr. JULIO BUSTOS
Médico de Ciudad de Santiago. — Medicina interna, niños, sífilis. Recoleta 707. De 2 a 4.

Dr. ADOLFO KAPLAN
Medicina interna. Rayos X. Ausente en Europa.

Dr. CARLOS BOLIVAR S.
Medicina general. Delicias 210. De 1 a 3.

Dr. LEON CHONCHOL
Ausente en Europa.

Dr. BRAGA CASTILLO
Rayos X. Merced 136. Teléfono 1393 Consultas: de 9 a 10 y de 1 a 4.

Dr. CORREA CORTES
Medicina interna. Sífilis. Afecciones externas de la vista. 2-5. Echaurren 48.

Dr. CAMPOS MENDEZ
Medicina interna. Corazón, hígado, sífilis. De 10 a 12 y 2 a 4. Santo Domingo 2177.

Dr. MANUEL CALVO MACKENNA
Médico Pensionado San Vicente. 1 a 3 Santo Domingo 1412. Teléfono 596.

Dr. R. CASTAÑON SALINAS
Jefe Policlínica Prof. García Guerrero. Medicina interna. De 5 a 7. Avenida España 167.

DOCTOR CHARLIN
Enfermedades de la vista. Compañía 2115. Consultas de 3 a 6 P. M.

Dr. LEONIDAS CORONA T.
Laboratorio Clínico Delicias 868, (frente a Estado). Consultas de 4 a 6. Teléfono 2483.

Dr. W. E. COUTTS
Sífilis. Vías urinarias. Consultas de 3 a 5. San Martín 372.

Dr. CASTRO OLIVEIRA
Garganta, nariz, oídos. Estado 62. De 3 a 6.

Dr. ALDO CONTRUCCI
Estudios en Europa: Medicina interna. Sífilis. San Antonio 451. De 2 a 4. Teléf. 188 Providencia.

Dr. CASTAÑEDA IGLESIAS
Ex-médico residente Hospital de Niños, Catedral 1882 Teléfono 254. 1.30 3.30.

Dr. DIAZ VELASCO
Medicina interna Niños. Sífilis. 1 a 4. Vergara 474. Teléfono 236 Parque.

Dr. EUGENIO DIAZ LIRA
Cirugía de niños y ortopedia. — Agustinas 1270. Teléfono 2285.

Dr. RICARDO DONOSO
Estudios en Europa. Medicina interna, especialmente pulmón, corazón, Agustinas 619. De 1.30 a 3.30.

ENFERMEDADES PULMONARES
Medicina general Doctor Gianani Rovida, Teatinos 564 Consultas 3-5. Teléfono 1633.

Dr. PAULINO DIAZ
Moneda 1963. Teléfono 1178. De 1.30 - 4. Especialmente piel, venéreas

Dr. ESPINA
Rayos X. Medicina interna. Estudios Europa. Delicias 1228 esq. Gálvez. Teléfono 2102. De 1.30 a 4.

Dr. FRANCISCO EDWARDS
Vías urinarias. Consultas de 2 a 4. Teatinos 14.

Dr. JULIO EASTMAN
Catedral 2673. De 1.30 a 3.30. Teléfono 2637. Casilla 1571.

INSTITUTO DE EDUCACION FISICA
MORANDE N.o 750
Gabinete de Mecanoterapia
Masaje y gimnasia médica.
El gabinete está servido por estudiantes de los últimos años de medicina.
Hay horas especiales para señoras y caballeros.
Consultas: de 10 a 11, menos los Miércoles.
EL DIRECTOR.

Dr. FUENZALIDA BRAVO
Profesor de enfermedades niños. Merced 580 Teléfono 1721. De 2 a 4.

ARTURO FRITZ
Medicina general. Jefe Policlínica. Piel y sífilis. De 3 a 5. Huérfanos 1353.

Dr. ENRIQUE GONZALEZ H.
Estudios en Europa. Especialmente estómago, intestinos, hígado, diabetes, obesidad y reumatismo. Ejército 636 Consultas: 2-4.

Dr. ARISTIDES GONZALEZ C.
Prof. extraordinario. Obstetricia. Enfermedades señoras. 1-3. Cas. 1551. Teléf. 2789. S. Martín 272.

Dr. MORAGA FUENZALIDA
Medicina y cirugía de niños. Cochrane 118. Teléfono 2804. De 1 a 3.

Dr. ERNESTO GREENE
Estudios Europa. Cirugía, ginecología. Consultas: 2-4. — San Martín 509 esquina Catedral. Teléf.2860.

Dr. MOISES HERRERA
Medicina general, especialmente niños. — Esmeralda 847, entre 21 de Mayo y San Antonio.

Dr. ALEJANDRO INFANTE
Enfermedades niños. Médico Hospital Niños San Luis. Consultas 1-4. Delicias 253.

A. ICAZA BARROS
Médico cirujano. Bandera 786. — Teléfono 233. Consultas: 5 a 6.30.

Dr. ROBERTO JARAMILLO B.
Ejército 707. Teléf. 142 Parque

RICARDO KUSCHEL S.
Cirugía general. Consultas: 3.30 a 5. San Antonio 275. Teléfono 1344.

Dr. A. KORNER ANDWANDTER
Estudios en E. U. Cirugía Ortopedia. Consultas: 2-4. Santo Domingo 623.

Dr. LEA PLAZA
Enfermedades del sistema nervioso. San Antonio 584. 5-7 P. M.

PROFESOR LUCO
Enfermedades nervios y mentales Merced 236.

Dr. LAVAL
Medicina interna, Rayos X. Delicias 1626. De 2.30 - 4. Teléfono 2844.

Dr. MORALES VILLABLANCA
Sífilis, venéreas, piel. 4 a 6. Galería Alessandri 24.

CORA MAYERS G.
Médico-cirujano. Niños y señoras. Consultas 4 a 6. Ahumada 49.

Dr. MEZA OLVA
Estudios Europa. Medicina interna, especialmente pulmón, corazón, riñones, sífilis. Laboratorio Clínico de 3 a 4. — Dieciocho 268.

Dr. MALBRAN
Enfermedades mentales y nerviosas. De 2 a 5. San Antonio 584.

Dr. ITALO MARTINI Z.
Ojos, oídos, nariz y garganta. Delicias 411. Consultas: 3 a 4.

Dr. JUAN MONTENEGRO M.
Enfermedades niños. De 2 a 4.— Compañía 1770. Teléfono 2120.

Dr. MONTERO
Prof. Dermatología, Sifilografía, Piel, Sífilis, génito-urinarias. Prat 308.

Dr. LUIS G. MIDDLETON CRUZ
Oídos, nariz, garganta. Trasladóse: Miraflores 540. De 4 a 6.

NEUMOTORAX ARTIFICIAL
Tratamiento Tuberculosis pulmonar. Dr. Moreno. Estudios Europa. Recoleta 561, de 2.30 a 4.30.

Dr. JULIO MOORE F.
1.30 - 3.30. Niños, sífilis.— Vergara 155. Teléfono 3074.

Dr. OHLERICH
Titulado Alemania y Chile. Medicina general adultos y niños. Teléfono 332. Consultas: 2 a 4. Trasladóse: Teatinos 836.

Dr. DAVID PULIDO
Enfermedades niños. Santo Domingo 1646. Teléfono 2152. Consultorio: Santo Domingo 1695. 1-4.

Dr. OTTO PHILIPPI
Enfermedades niños. Santo Domingo 820 esq. San Antonio. Consultas 1 a 3. Teléfono 2415.

PROFESOR PARDO
Cirugía y enfermedades de señoras. Consultas de 2 a 4. Ejército 119.

Dr. MOUAT S.
Ginecología, partos, Ex-Jefe Clínica Ginecológica Dr. Korner. Brasil 25. — De 1 a 4. Regresó.

Dr. OSCAR PERALTA C.
Arturo Prat 588 Consultas 2 a 4. Policlínica de 8 a 9.30.

Dr. PRUNES
Estudios en Europa. Jefe de Clínica. Piel, sífilis, venéreas. Merced 490. Casilla 2894.

Dr. RICARDO PERALTA G.
Cirugía general, especialmente de niños. Claras 471.

Dr. EDUARDO DE RAMON
Cirugía enfermedades señoras. De 1 a 3. Trasladóse Agustinas 1660.

Dr. PRADO REYES
Cirujano Jefe Hospital San Juan de Dios. Cirugía Enfermedades señoras. San Francisco 70. De 1 a 3. Teléfono 1434.

Dr. MARCIAL PARADA
Oídos, nariz, garganta Delicias 1626. Teléfono 2844. De 3 a 5.

Dr. PAREDES F.
Especialmente enfermedades señoras. Jefe Policlínica Prof. Korner. Medicina. Cirugía Abdominal. Amunátegui 83. De 2-4.

Dr. QUIROGA
Enfermedades nerviosas y mentales. Puente 559. Consultas de 3 a 5.

Dr. RAYO RIQUELME
Cirugía. Enfermedades de señoras. Lunes, Miércoles, Viernes, de 1 a 3. Martes, Jueves y Sábado, de 5 a 6. Merced 334. Teléfono 3329.

Dr. NACIANCENO ROMERO
Laboratorio Clínico. Bandera 574. Consultas 5 a 7. Casilla 3871.

Dr. JOEL RODRIGUEZ P.
Estudios Europa. Medicina interna, especialmente estómago, intestinos. Rayos X. de 2-4. Amunátegui 559. Teléfono 2810.

Dr. HERRERA ROGER
Médico Hospital de Niños. Teléf. 2679. Delicias 2558. De 1 a 3.

Dr. SCROGGIE
Médico interno Hospital de Niños. Consultas 2-4. Matucana 303. Teléfono Inglés 981-1771.

Dr. SANTANDER
Estudios Europa. Enfermedades corazón, riñón, sífilis, especialmente estómago e intestinos. Examen del enfermo por rayos X y laboratorio. Moneda 821.

SIFILIS
VENEREAS Y PIEL
Doctor Félix Grohnert B.
Castro 238. Consultas: 2-6.

Dr. OSVALDO SALAS C.
Catedral 2529 Jefe Clínica Niños. Niños, adultos. De 1-3. Teléf. 2791.

Dr. CARLOS A. SOMMERS
Enfermedades del pulmón. De 1-3. Catedral 2099.

SANATORIO
PENSIONADO PARTICULAR
Av. Matta 586—Tel. 97 (Matadero)
Sección independiente para Partos y enfermedades de señoras.
Pabellón aislado para Morfinómanos y nerviosos. Medicina interna. Baños, electroterapia, Rayos X. Laboratorio.
Dr. Aquiles Riveros

J. SCHWARZENBERG L.
Enfermedades niños. 1-3, excepto Jueves y Sábados. San Antonio 275. Teléf. 1344.

Dr. STUARDO
Estudios Europa. Enfermedades niños. De 1 a 4. Agustinas 1684. Teléf. 2245.

DOCTOR STOLTING
Oculista. Médico recibido en Alemania y Chile. Compañía 1392. De 3 a 5.

Dr. SEPULVEDA R.
Laboratorio
Bandera 736. Teléfono 233. Exámenes completos: sangre, orina, desgarro, etc. Consultas: 2 a 6.

Dr. TORRES TORRES
Jefe Clínica Prof. Korner. Enfermedades señoras, cirugía Catedral 1249. De 3 a 5.

Dr. UGARTE MONTES
Medicina interna, cirugía, sífilis. Sotomayor 541, 1.30 a 3.30.

DOCTOR VARGAS SALCEDO
Cirujano. Martes, Jueves y Sábado. 2-5. Teatinos 254. Teléf. 1060.

DANIEL YAÑEZ G.
Sífilis, venéreas. De 3-5. Moneda 1035. Regresó.

Dr. G. E. VIDAL S.
Consultas 2 a 6. Delicias 2646.

Dr. WAUGH ALDUNATE
606 | 914 — Estudios Europa. Medicina interna. Venéreas. Sífilis Reacción Wassermann, 2 a 4. Catedral 1988

Dr. ZUÑIGA C.
Enfermedades señoras. Jefe Clínica Obstetricia. Avenida España 472 De 1-3 Teléf. 111, Parque.

Dr. WIREN
Oído, nariz, garganta Claras 471. 2-4. Policlínica, 8.30-11 A. M. Sólo para enfermos escasos recursos

DENTISTAS

MUÑOZ LOBOS Hnos.
Extracciones sin dolor. Sommoformo, puentes, placas, tratamientos rápidos San Diego 307. 448.

GUILLERMO AHUMADA
Carmen 319 altos.

A. ARREDONDO REYES
Instalación moderna. Trabajos garantidos. Delicias 2774 (Portal Edwards).

AURELIO DE LA FUENTE
Clínica Dental del doctor Valenzuela Basterrica. Huérfanos 1616. Teléfono 1642.

BAHAMONDES INZUNZA
Ex-Ayudante Clínica Esc. Dental. Tratamiento enfermedades boca. 2-5. Huérfanos 1353.

Dr. CERDA LOPEZ
Puentes. Coronas. Porcelanas. Moneda 881 (altos). Teléfono 2460.

DR. ROGAT PIORREA ALVEOLAR Bolsa de Comercio Oficina 212-213

ESPECIALISTA EN PIORREA ALVEOLAR
(Encías supurantes, dientes movibles) Consultas en Valparaíso los Sábados. Condell 88.

ENRIQUE MORENO OLEA
Especialista Clínica Dental Dr. Valenzuela. Huérfanos 1616. Teléfono 1642.

JOSE LUIS CABRERA M.
Teatinos 549, entre Catedral y Santo Domingo.

CORIOLANO LARA VALLE
Consultas: 2 a 6 San Antonio 122.

J. A. CASTRO OLIVEIRA
R. CASTRO OLIVEIRA
Estado 62.

VICTORINO ALONSO
Dentista. Estudios en Philadelphia. Moneda 1164.

CLODOMIRO CONTRERAS
Ayudante Clínica Operatoria Escuela Dental. San Antonio 451. De 3 a 6.

JOSE MARIA SAAVEDRA
Alameda 1313, pasado Teatinos.
501-Ag.-24

Dra. ELVIRA ROSAS S.
Dentista. Bandera 76.

ALEJANDRO VALENZUELA DIAZ
Ayudante Escuela Dental. Extracciones, somnoformo. Electronización contra Piorrea. Morandé 134.

MANUEL VEAS
Trabajos rápidos. Extracciones sin dolor. 9-12 y 3-7. Prat 293.

ARQUITECTOS

EDUARDO TASSO
Construcciones, Transformaciones, reparaciones. Honorarios 8 o/o. Planos presupuestos .Morandé 131.

MATRONAS

CLINICA PRIVADA DE OBSTETRICIA
Señora Reyes, Matrona Ginecologista Establecimiento moderno. — Atendido por dos cirujanos especialistas. Recibe enfermas todas partes del país. Curaciones internas. Partos indoloros. Absoluta reserva. Asistencia a domicilio. Esmeralda 636.

CLINICA
Ana G. de Vargas Barrera. Partos, enfermedades señoras. Recibe pensionistas. Cochrane 985.

CELIA CASTILLO
Clínica Privada. Recibo pensionistas, atiendo llamados fuera Santiago. Unión Americana N.o 32.

CONSULTORIO FEMENINO
Pensionado Menares
Sara Novoa. Partos desde $ 35. Curaciones internas, inyecciones, masaje médico, facial. Pensionistas. Examen gratis. Nataniel 588.

M. AVILA
Matrona ginecologista, atiende enfermas toda época embarazo, pensionistas. Cueto 350.

ANA J. SALCEDO
Atención a toda hora. Recibe pensionistas. Serrano 515.

ELISA CANEPA A.
Matrona. Trasladóse a Huérfanos 2654.

MATRONA ERAZO
Huérfanos 2460 Partos. Enfermedades señoras, Raspaje. Curaciones. Consultas absolutamente privadas. Recibo pensionistas.

Mme. E. FRAGNAUD
Matrona francesa Consultas de 1 a 6. Manuel Rodríguez 647.

DELFINA GONZALEZ
Chacabuco 615. Atiendo toda época embarazo, pensionistas, economía, secreto profesional, llamado provincias.

INSTITUTO "DOCTORA LASTARRIA"
Partos sin dolor. Enfermedades internas curadas en 20 días. Dormitorios higiénicos con pensión desde $ 35 Se atienden llamados a domicilio. Avenida Matta 1127.

J. MORENO
Clínica. Especialidad curaciones internas. Eyzaguirre 551.

ROSA MONTOYA
Enfermas, pensionistas, atención médica permanente. Operaciones. Inyecciones. Curaciones. Maestranza 283.

CLINICA "Dra. VICENTINA"
Especialidad enfermedades de señoras. Curación catarro, flores blancas. Pensionado higiénico. Partos Asistencia completa, $ 50. Examen gratis. San Diego 57.

MERCEDES ROJAS
San Diego 932. Recibe enfermas cualquier tiempo. Consultas privadas. Precios módicos.

CARMELA TORO G.
Pensionistas. Atiende toda hora Trasladóse Matucana 640.

"PENSIONADO MURFFI"
Especialidad enfermedades señoras. Partos, pensión desde $ 40. Curación flores blancas. Cobro después mejorada enferma. Inyecciones. Exámenes gratis. San Diego 360.

VARIOS

PROF. DIAZ GASCOGNE
Especialmente afecciones crónicas. Parálisis, reumatismo, estitiquez, fracturas, etc. "Kinesiterapia" Estado 250.

VELLO DE LA CARA. — EXTRACCION RAPIDA Y SEGURA
Masaje facial de belleza. Curación de la piel seca o grasosa. **Consultorio Femenino de Cultura Física.—Santo Domingo 342**

INTERESA
a todas las señoras
Me dedico a los partos sin dolor, enfermedades internas curadas en 20 días. Piezas higiénicas, buena luz, baños y pensión por $ 35.—Instituto Doctora Lastarria. — Av. Matta 1127.

INFORMACIONES COMERCIALES, INDUSTRIALES Y AGRICOLAS

CAMBIO

BANCARIO . . . . 11 31|32
COMERCIAL . . . . 12 1|32

EQUIVALENCIAS DEL CAMBIO BANCARIO

1 LIBRA VALE . . .	$ 20.05
1 DOLAR	5.68
1 FRANCO	0.40
1 MARCO	0.12
1 LIRA	0.29
1 PESETA	0.83
1 NAC. ARG. . . .	2.17

PREMIO DEL ORO
85%

VALOR DEL PESO ORO DE 18 PENIQUES

Al cambio bancario de 11 31|32, un peso oro de 18 d. vale $ 1.50.39. Como el recargo comercial es de 85 por ciento, hay una diferencia de 34.61 por ciento.

LOS BANCOS QUE SE EXPRESAN, HAN FIJADO LOS CAMBIOS SIGUIENTES:

Banco Español de Chile
Agosto 6.

Plazas	90 d|v.	A la vista
Londres . . .	11 31|32	11 3|4
La libra vale.	20.05	20.42

Banco de Chile
Agosto 6.

Plazas	90 d|v	A la vista
Londres . . .	11 31|32	11 3|4
París . . .	2.44	2.40
N. York . . .	———	5.68
Italia . . .	3.44	3.37 1|2
España . . .	1.20	1.18
Argentina . .	———	2.17
Hamburgo . .	7.73	7.59

Banco de Londres y Río de la Plata Ltdo.
Cambio sobre el exterior.
Agosto 6.

Plaza	90 d|v	A la vista
Londres . . .	11 31|32	11 3|4
París . . .	———	2.41 3|4
Amberes . . .	———	2.23 3|4
N. York . . .	———	5.67
España . . .	———	1.16 1|4
Italia . . .	———	3.38
Brasil. . .	———	11 23|32
Uruguay . . .	———	4.93
Argentina . .	———	2.16 3|4
Alemania . .	———	———
Suiza . . .	———	1.05
Siria . . .	———	11 23|32
Portugal . .	———	id.
Panamá . .	———	id.
Perú . . .	———	id.

Banco de Francisco Muñoz de Arce
Agosto 6.

Cambios a la vista sobre el extranjero:

Londres	11 3|4
España	0.84 3|4
Francia	0.41 1|2
Italia	0.29 1|2
Portugal	1.65
Suiza	0.95 1|2
Holanda	1.87 1|2
Norte América	5.63 1|2
Argentina	2.17
Uruguay	4.97
Brasil	1.19 1|2
Perú	25.15
Bolivia	1.77

BOLSA DE COMERCIO

BOLSA DE COMERCIO

MOVIMIENTO

El movimiento desarrollado ayer en la Bolsa abarcó grandes proporciones, llevándose a efecto las ruedas con una actividad y animación pocas veces vista en el Mercado de Valores.

Continuó operándose con bastante interés en papeles mineros, cuyas transacciones absorbieron la mayor parte de las horas oficiales. En salitreras se anotaron conformes por reducidos lotes de Antofagasta, en Ganaderas se transaron Gente Grande, en industriales Viñas y Gas de Santiago, en bancarias Chile y Nacional y po. último se notó interés por operar y se vendieron varios miles de acciones de la Cía. Nacional de Petróleos, título este último que hacía días estaba paralizado y que ayer desde el principio del día bursátil principió nuevamente a moverse tanto en rueda como fuera de ella.

Durante la segunda rueda se llevó a efecto el remate anunciado ayer en esta misma sección y cuyos lotes y precios se detallan en el boletín.

Mayor que el del Jueves fué el movimiento habido en bonos operándose con preferencia los Hip. 8 o|o 1 o|o.

El total de lo operado en acciones ascendió a 2.232,839.90, efectivos, y a 140.000, nominales.

Por lo que respecta a los precios la mayoría de los operados cerraron más bajos que la cotización anterior, notándose el Mercado flojo en acciones y sostenido en bonos.

CIERRE DEL CAMBIO Y ORO

CAMBIO

Vendedor, 11 29|32; comprador, 11 15|16.

ORO

Vendedor, 90; comprador, 89.50.

A continuación va el detalle del movimiento de las ruedas con especificación de sus títulos y cantidades y en la sección respectiva las ofertas y demandas habidas durante y después de las horas oficiales.

MOVIMIENTO HABIDO AYER

Primera rueda

8000 Hip. 8 o|o 1 o|o, 98.
7000 Id. Id., 98.
10000 Id. Id., 98.
10000 Id. Id., 98.
1000 Caja 8 o|o 1 o|o, 100.
100 Caylloma, 10 1|4.
100 Id., Agosto 26, 10 1|2.
400 Llallagua Agosto 26, 206.
100 Id. Id., 205.
5000 Caja 7 o|o P. H., 89 1|2.
200 Lota, Agosto 12, 59.
100 Gente Grande, 89.
100 Llallagua, Agosto 26, 203.
100 Id. Id., 203.
200 Id. Id., 203.
100 Id. Id., 203.
100 Id. Id 203.
900 Id. Id., 202.
300 Id., Agosto 12, 202.
200 Id. Id., 201.
100 Id., Agosto 26, 201.
400 Id. Id., 200.
200 Id., Agosto 12, 200.
5000 Petróleos, Agosto 26, 3.15.
100 Llallagua, Agosto 26, 201.
100 Id. Id., 201.
100 Id. Id., 201.
100 Bco. Chile 187 1|2.
1000 Petróleos, Agosto 26, 3.15.
1000 Id. Id., 3.15.
100 Id., 3.05.
250 Id., 3.05.
100 Llallagua, Agosto 12, 201.
100 Caylloma, Agosto 26, 10 1|2.
70 Bco. Nacional, 49.
100 Llallagua, Agosto 12, 201.
2000 Hip. 8 o|o 1 o|o, 98.
18000 Id. Id., 98.
200 Llallagua, Agosto 26, 202.
100 Id. Id., 202.
100 Id., Agosto 12, 201.
500 Id., Agosto 26, 201.
100 Id., Agosto 12, 200.
200 Id., Agosto 26, 201.
200 Id. Id., 201.
200 Id. Id., 202.
400 Id. Id., 201.
100 Id. Id., 201.
100 Id. Id., 202.
1100 Id. Id., 202.
17000 Caja 7 o|o 1 o|o P. H., 89 1|2.
100 Antofagasta, Agosto 26, 205.
100 Llallagua, Agosto 26, 201.
200 Antofagasta, Agosto 26, 205.
400 Llallagua, Agosto 26, 201.

Segunda rueda

100 Llallagua, Agosto 26, 197.
100 Id. Id., 195.
100 Id. Id., 195
200 Id. Id., 195
40000 Hip. 8 o|o 1 o|o, 98.
100 Llallagua, Agosto 26, 198.
60 Viñas, 54 1|2.
70 Id. 54 1|2.
800 Domeyko, Agosto 12, 55.
100 Id. Id., 55.
2000 Petóleos, Agosto 26, 3.20.
1000 Id. Id., 3.20.
500 Id. Id., 3.20.
1000 Id. Id., 3.20.
1000 Id. Id., 3.20.
608 Id. Id., 3.20.
100 Llallagua, Agosto 26, 198.
100 Id. Id., 198.
10000 Caja 8 o|o 1 o|o, 100.
100 Llallagua, Agosto 26, 197.
100 Id. Id., 197.
100 Id. Id., 197.
100 Id. Id., 197.
100 Id. Id., 197.
100 Id. Id., 197.
10000 Hip. 8 o|o 1 o|o, 98.
50 Llallagua, Agosto 26, 198.
200 Id. Id., 197.
70 Gas, 103 1|2.
20 Gas, 103 1|2.
5 Id., 103 1|2.
200 Sta. Rita, Agosto 26, 9 1|2.
3 Gas, 103 1|2.
18 Lota P. S., 58 3|4.
800 Demasías P. S., 16 3|4.
2 Alianz. Ch. P. S., 74.
10 Ch. Consolid. P. S., 84.
50 Tabacos P. S., 81 1|2.
1000 Caja 7 o|o 2 o|o P. S., 89 1|8.
25 S. Bartolo P. S., 25.
1191 Austral de M. P. S., 1.30.
25 Caylloma P. S., 9 1|2.
5 Domeyko P. S., 50.
50 Id., Agosto 12, 50 1|2.
100 Llallagua, Agosto 26, 198.
200 Id. Id., 198.
100 Central, Agosto 12, 10.
600 Colquiri, Agosto 26, 4.
400 Colquiri, Agosto 26, 4.
500 Domeyko, Agosto 12, 55 1|4.
100 Id. Id., 4.
100 Llallagua Agosto 26, 197 1|2.
1000 Caja 6 o|o 1 o|o, 83.
50 Marta, Agosto 26, 61.
500 Central, Agosto 12, 10 1|8.
500 Id., Agosto 26, 10 1|4.
200 Marta (Liberadas), Agosto 26, 65.
500 Id. Id., 55.
100 Araca, Agosto 12, 51.
200 Caylloma, Agosto 12, 10 1|4.
200 Id. Id., 10 1|4.
500 Central, Agosto 26, 10 1|4.
200 Id. Id., 10 1|4
100 Araca, Agosto 12, 51.
100 Id., Agosto 26, 51 1|2.

OFERTAS, DEMANDAS Y ULTIMAS COTIACIONES

BONOS

Caja 8 o|o 2 o|o.—Comprador por 10000, a 100.

Caja 8 o|o 1 o|o.—Quedó comprador por 3000, a la par, y vendedor por 30000, a 100 1|4.

Caja 7 o|o 1 o|o.—Comprador por 10000, a 90.

Caja 6 o|o 1 o|o.—Quedó comprador por 15000 y 20000, a 83.

Hip. 8 o|o 1 o|o.—Comprador por 20000, a 98 y vendedor por 19000, a 98 1|4.

Gdor 8 o|o.—Comprador por 7000, a 80.

Gdor. 7 o|o.—Cerraron con vendedor, a 78.

ACCIONES BANCARIAS

Chile.—Comprador por 200 acciones, a 187.

Nacional.—Comprador en rueda por 200 acciones, a 49 1|2, y vendedor por 100, a 50.

Santiago.—A 150 se ofreció comprar 50 acciones.

Hip de Chile.—Comprador por 20 acciones, a 600.

SOCIEDADES MINERAS

Llallagua.—En rueda quedó para Agosto 26, comprador por 200 acciones, a 197, y vendedor por igual cantidad, a 198. Cerraron con transacción y comprador, a 200 para Agosto 26.

Tocopilla.—Vendedor en rueda por 200 acciones a 40 para Agosto 26.

Oploca. — Para Agosto 12 se vió interés por vender en rueda 200 acciones a 140.

Totoral. — Comprador en rueda por 200 acciones a 22 al contado y por igual cantidad a 22 1|2 para Agosto 26.

Gatico.—A 17 1|2 para Agosto 26 hubo en rueda comprador por 500 acciones.

Oruro. — Comprador por 200 acciones en rueda a 28 al contado.

Lota y Coronel.—Para Agosto 12 hubo en rueda comprador por 100 acciones a 58 3|4 y vendedor por igual cantidad a 59. Cerraron con transacción a 59 1|2 para Agosto 26.

Colquirí.—Comprador en rueda por 1,000 acciones a 3 7|8 y vendedor por 1,000 a 4, ambas para Agosto 26.

Vacas. — A 6 para Agosto 12 se pidieron en rueda 1,000 acciones.

Marta. — Para Agosto 12 hubo en rueda comprador por 500 acciones a 62 y vendedor por 200 a 65.

Santa Rita.—Comprador por 500 acciones a 9 1|4 y vendedor por 200 a 9 1|2, ambas para Agosto 26.

Domeyko.—En rueda quedó para Agosto 12 comprador por 100 acciones a 55 1|4 y vendedor por 500 a 55 1|2. Cerraron con vendedor a 55 para Agosto 26.

Huanuni.—Vendedor en rueda por 100 acciones a 60 para Agosto 12.

Lebu.—A 77 para Agosto 12 hubo vendedor en rueda por 200 acciones.

Caylloma. — Por 600 acciones hubo comprador en rueda a 10 para Agosto 12 y vendedor por 200 a 10 1|4 para al misma fecha. Cerraron con transacción y comprador a 10 1|4 para Agosto 26.

Central de Minas.—Para Agosto 26 hubo en rueda comprador por 1,000 acciones a 10 1|8 y vendedor por 200 a 10 1|4. Cerraron con transacción y vendedor a 10 1|2 para Agosto 26.

San Bartolo. — Comprador en rueda por 100 acciones a 23 al contado y vendedor por igual cantidad a 26 para Agosto 12.

SOCIEDADES SALITRERAS

Antofagasta. — En rueda quedó comprador por 100 acciones a 205 para Agosto 26 y vendedor por 100 a 204 para Agosto 12. Cerraron con vendedor a 203 para Agosto 12.

Castilla. — Vendedor por 200 acciones a 20 al contado.

Loa. — A 122 para Agosto 26 hubo en rueda comprador por 200 acciones.

Galicia. — Comprador en rueda por 200 acciones a 40 1|2 al contado.

Peñón. — Cerraron con comprador a 15 para Agosto 26.

SOCIEDADES GANADERAS

Tierra del Fuego. — Comprador en rueda por 200 acciones a 92 para Agosto 12.

COMPAÑIAS DE SEGUROS

Unión Chilena.—Vendedor por 100 acciones a 650.

Unión Nacional.—A 95 1|2 se ofreció vender 20 acciones.

SOCIEDADES INDUSTRIALES

Electricidad Industrial. — Comprador por 10 acciones a 100.

Austral.—A 1.30 se pidieron en rueda 1.000 acciones.

Viñas. — 200 acciones se pidieron en rueda a 53 3|4 al contado.

Cemento Melón. — Comprador por 100 acciones a 28.

SOCIEDADES PETROLIFERAS

Nacional de Petróleos. — En rueda quedó comprador hasta por 5,000 acciones a 3.10 para Agosto 26 y vendedor por 2,000 al mismo precio para Agosto 12. Cerraron con vendedor a 3.05 para Agosto 12.

OPERACIONES en VALPARAISO

1.a rueda

700 Llallagua, Agosto 26, 207.
1000 S. J. Oruro, Agosto 12, 8.
500 Gatico, Agosto 12, 17 1|2.
1000 Caja 8o|o-1o|o, 100 1|2.
100 Llallagua, Agosto 26, 206.
400 Llallagua, Agosto 26, 205.
2500 Perfetti, Agosto 26, 14 1|2.
1700 Llallagua, Agosto 26, 204.
100 Viñas, Agosto 12, 54.
400 Viñas, Agosto 26, 54 1|2.
200 Fuegos, Agosto 26, 93.
700 Llallagua, Agosto 26, 202.

2.a rueda

6000 Caja 8o|o, 100 1|2.
200 Los Dones, Agosto 12, 9.
600 Llallagua, Agosto 26, 196.
1000 Vacas, Agosto 12, 6 1|2.
500 Llallagua, Agosto 26, 198 1|2.
100 Domeyko, Agosto 26, 56.
1000 Domeyko, Agosto 12, 56.
100 Domeyko, Agosto 12, 56.
100 Domeyko, Agosto 26, 56.20.
500 Llallagua, Agosto 26, 197.
200 Perfetti, Agosto 26, 14 1|2.
10 Gas Valparaíso, P. S., a|c., 90.
26 Tabacos, P. S., a|c., 78.
25 Seu. Italia, P. S., a|c., 330.
19 B. Español, P. S., a|c., 173.

LETRAS

1.a rueda: vendedor, 12; comprador, 12 1|32.
2.a rueda: vendedor, 12; comprador, 12 1|32.

ORO

1.a rueda: vendedor, 89.50; comprador, 89.
2.a rueda: vendedor, 85.50; comprador, 85.

ACCIONES Y BONOS

ULTIMAS COTIZACIONES

	Pagados	Precios	
BANCOS			
Chile	$ 100	187 1|2	tr.
Curicó	$ 100	135	tr.
Italiano	$ 100	54	v.
Nacional	$ 40	50	v.
Español	$ 100	178	tr.
Popular	$ 100	129	tr.
Talca	$ 100	153	tr.
Gar. de Valores.	$ 100	20	c.
Francés de Chile	$ 50	54	tr.
Hip. de Chile . .	$ 200	600	c.
Hip. Nacional . .	$ 100	90	c.
Hip. Valparaíso.	$ 100	125	tr.
Ind. y Comercio.	$ 20	22	c.
Santiago	$ 100	153	v.
SOCIEDADES MINERAS			
Antequera . . .	£ 1	1 1|2	tr.
Araca	£ 1	51 1|2	tr.
Arauco	$ 10	7 1|2	c.
Caylloma. . . .	sd 5	10 1|4	c.
Central de M. .	$ 5	10 1|4	tr.
Car de Coronel .	£ 1	58 1|2	tr.
Colquirí	$ 5	4	tr.
Chañarcillo . . .	£ 1	37	v.
Choicas	£ 1	11	tr.
Demasías. . . .	£ 1	16 3|4	tr.
Domeyko cob. .	$ 20	55	v.
Disputada cob. .	$ 25	19 1|4	c.
Fortuna C. (est)	$ 10	8	v.
Gatico	£ 1	17 1|2	tr.
Huanuni	£ 1	60	v.
Llallagua. . . .	£ 1	200	c.
Lota y Co. . .	$ 20 oro	59 1|2	tr.
Máfil car. . . .	$ 50	137 1|2	tr.
Monte Bco es. .	£ 4	7	v.
Marta car. . . .	sch 5	63	v.
Oruro est. . . .	$ 20	23 1|2	tr.
Oploca	£ 1	138 1|2	v.
Pintados S. so. .	$ 38	5	tr.
Pod. de Coll c)	£ 5	25	tr.
San Bartolo co. .	$ 25	25	v.
S. J. Oruro est. .	£ 1	7 1|2	tr.
Santa Rita . . .	$ 1	9 1|2	tr.
Schwager carb..	£ 1	122	v.
Taltal (plata). .	$ 50	13	tr.
Tocopilla	£ 1	40	c.
Totoral (plata) .	$ 10	22	c.
Vacas	$ 15	6 1|2	tr.
SOCIEDADES SALITRERAS			
Antofagasta . .	$ 25	203	v.
Agua Santa . .	£ 1	205	tr.
Castilla	$ 20	19	tr.
Lastenia	£ 1	84 1|2	tr.
Boquete	£ 5	59 1|2	tr.
La Unión	$ 20	20 1|4	tr.
Loa	£ 1	124 1|2	tr.
Perseverancia . .	$ 20	20	c.
Chilena de Sal. .	£ 1	41	tr.
Galicia.	£ 1	42 1|2	tr.
Peñón.	£ 1	15	c.
GANADERAS Y AGRICOLAS			
Anglo Ch. Past..	£ 1	5 1|2	v.
Aysen.	£ 1	46	tr.
Chile Argentina.	£ 1	10 1|4	tr.
Gente Grande . .	£ 1	89	tr.
Laguna Blanca .	£ 1	115	tr.
Rupanco	$ 20	53	tr.
Tierra del Fuego	£ 1	93	tr.
Vallenar	$ 20	55	tr.
COMPAÑIAS DE SEGUROS			
La Alemana . .	$ 125	285	v.
La Alianza Chil.	$ 25	74	tr.
La Americana .	$ 100	320	tr.
La América . .	$ 25	100	tr.
Araucanía . . .	$ 25	55	tr.
La Anglo Chilena	$ 25	90	tr.
La Central . . .	$ 25	70	tr.
La Chilena Con.	$ 25	84	tr.
La Comercial . .	$ 75	205	c.
La Española . .	$ 100	400	v.
La Francesa . .	$ 50	191	tr.
La Franco Ch. .	$ 25	49 1|2	v.
Germania	$ 25	49	v.
La Iberia . . .	$ 62	115	tr.
La Industrial . .	$ 25	45 3|4	tr.
La Internacional	$ 35	140	tr.
La Italia . . .	$ 100	330	tr.
La Mapocho . .	$ 50	225	v.
La Nacional . .	$ 25	795	v.
Nueva España. .	$ 75	165	tr.
La Protectora .	$ 25	23	tr.
La Santiago . .	$ 5	300	v.
La Unión Chilena	$ 50	650	v.
La Unión Nac. .	$ 60	95 1|4	tr.
SOCIEDADES INDUSTRIALES			
Am. Shoe Fact..	$ 100	100	v.
Austral de Mad.	£ 1	1.30	tr.
Buques y Mad..	$ 50	61	v.
Catres	$ 100	80	v.
Cemento Melón.	£ 1	29	c.
Cerv. Unidas . .	$ 20	45	tr.
Diques	$ 100	115	tr.
Chiclayo azuf. .	£ 1	30	v.
Electricidad . .	$ 50	104	v.
El Globo	$ 10	60 1|2	tr.
Feria Izquierdo.	$ 100	127	v.
Gas Santiago . .	$ 50	103 1|2	tr.
Gas Valparaíso .	$ 50	90	tr.
Industrial . . .	$ 20	37	tr.
Labor. Chile. .	$ 25	67	v.
Malvoa	$ 20	31 1|2	tr.
Mercado de la V.	$ 100	100	tr.
Penco azú. . .	£ 1	58	tr.
San Ber. F. E.	$ 50	127	c.
San Martín (FT)	£ 1	1	v.
Tabacos		81 1|2	tr.
Tattersall . . .	$ 100	160	tr.
Tejidos Santiago	$ 100	160	tr.
Teléf. Comercial	$ 25	44	v.
T. Unidos . . .	$ 50	40	tr.
Vidrios	$ 108	135	tr.
Vapores S. A. .	$ 25 oro	216	tr.
Volcán	$ 50	70	c.
V. del Mar az. .	£ 1	54 1|2	tr.
SOCIEDADES DIVERSAS			
B. de C. de S. .	$1250	181000	tr.
Club Hípico . . .	$ 500	13500	c.
Créd. y Cons. . .	$ 50	39 1|2	tr.
BONOS			
C. 5 £ (31 Ma y 30 Se)		88 1|2	c.
Caja 6-1 (30 Ab y 31 Oc)		83	tr.
Caja 6-1 (30 Ab y 31 Oc)		89 3|4	tr.
Caja 7-1 (30 Ju y 31 Dic)		90 1|2	tr.
Caja 7-2 (30 Ju y 31 Dic)		89 1|2	tr.
Caja 8-1 (30 Ma y 31 Se)		100	tr.
Caja 8-2 (30 Ju y 31 Dic)		100	c.
Gdor. 8 (30 Ju y 31 Dic)		80 1|2	tr.
Gar. 7 (30 Ju. y 31 Dic.)		78	v.
Gar. 6 (30 Ju y 31 Dic)		94	tr.
Hip. 8-1 (30 Ma y 30 Se)		98	tr.
Hip. 8-2 (30 Ma y 30 Se)		98 1|4	c.
Caja 7-1 (30 Ma y 30 Se)		88 1|2	v.
Hip. 7-2 (31 Ma y 30 Se)		89	tr.
Municip. Priv. 8		93	tr.

BOLSA COMERCIAL DE CHILE

SANTIAGO

Primera rueda

5000 Petróleos, Agosto 12, 3.05.
5500 id., id., 2.90.
500 id., id., 2.85.
2000 id., Agosto 26, 3.
300 id., Agosto 12, 2.95.
200 Lebu, id., 78.
8500 Petróleos, id., 3.
400 id., Agosto 26, 3.05.
7000 id., id., 2.95.
500 id., Agosto 26, 3.10.
600 id., 2.95.
300 Domeykos, Agosto 26, 56.
6000 Petróleos, Agosto 12, 3.
10000 Hipotecario, 8o|o 1o|o, 98.
1000 Petróleos, Agosto 12, 2.95.
3000 id. id., 2.95.
1000 Martas, id., 59 1|2.
400 Caylloma, Agosto 26, 10 7|8.
300 Central, id., 10 3|4.
1600 Martas, Agosto 12, 60.
200 Central, id., 10 1|4.
100 Martas, id., 60 1|2.
2000 Central, Agosto 26, 10 1|2.
400 Martas, Agosto 12, 62.
5000 Petróleos, id., 2.95.
200 Martas, id., 63.
2700 id., id., 63 1|2.
1000 Central, id., 10.
500 id., Agosto 26, 10 1|4.
4500 Petróleos, id., 3.05.
100 Martas, Agosto 12, 60 1|2.
200 Petróleos, Agosto 26, 3.05.
1800 Martas, Agosto 12, 61.
1000 Central, Agosto 26, 10 1|4.
500 Petróleos, 2.90.
500 Central, Agosto 26, 10 1|4.
1800 Martas, Agosto 12, 61.
1000 id., id., 61 1|2.
1000 id., id., 61.
6000 Petróleos, Agosto 26, 3.05.

Segunda rueda

4000 Hip., 8o|o 1o|o, 98.
1000 Petróleos, Agosto 12, 3.05.
200 Domeyko, Agosto 26, 55.
12 Gas, 103.
100 Domeyko, Agosto 26, 55 1|2.
200 id., Agosto 12, 55.
3 Gas, 103.
2000 Petróleos, Agosto 12, 3.
400 Martas, id., 60.
4000 Petróleos, Agosto 26, 3.10.
1000 id., id., 3.10.
3500 id., Agosto 12, 3.
100 Domeyko, id., 54 3|4.
1000 Caylloma, Agosto 26, 10 3|4.
5000 Petróleos, id., 3.10.
4700 Central, Agosto 26, 10 1|2.
1 Acc. Bolsa Comercial P. S., 17.500.
200 Huanuni, P. S., 53 1|2.
30 San Bernardo, P. S., 106.
60 Martas, P. S., 54.
35 Petróleos, P. S., 3.
1000 Central, Agosto 26, 10 1|2.
1000 Petróleos, id., 3.05.
1200 Central, id., 10 1|2.
6740 Petróleos, id., 3.05.
1000 Central, id., 10 1|2.
200 Martas, Agosto 12, 61.
200 id., id., 62.
400 Caylloma, Agosto 26, 10 1|2.
600 Martas, Agosto 12, 62 1|2.
1000 Central, id., 10 1|4.
1100 id., id., 10 1|4.

B. DE V. DE VALPARAISO

Primera rueda

6800 Petróleos, Agosto 26, 2.95.
500 id., P. H., 2.80.
6000 id., Agosto 12, 2.90.
21000 id., Agosto 26, 3.
500 Santa Rita, id., 9 1|3.
500 id., Agosto 12, 9.
1900 Perfetti, Agosto 26, 15.
100 Castilla, Agosto 12, 18 3|4.
1100 Lastenias, id., 82.
500 id., Agosto 26, 83.
100 id., Agosto 12, 81 1|2.

Oro

Vendedor: 89.50.
Comprador: 89.

Cambio

Vendedor: 12.d.
Comprador: 12 1|32.

Letras por Oro

Vendedor: 22 3|4.
Comprador: 22 7|8.

Segunda rueda

3000 Petróleos, Agosto 26, 3.
400 Perfetti, Agosto 12, 15.
6000 Petróleos, Agosto 12, 2.95.
1000 Perfetti, Agosto 26, 15.
200 Vacas, Agosto 12, 6 1|2.
800 Santa Rita, id., 9 1|8.
100 Domeyko, Agosto 26, 54 1|2.
100 Santa Rita, Agosto 26, 9 1|4.
3000 Petróleos, id., 3.05.
1000 £. Agosto 31, 12 1|32.

Oro

Vendedor: 85.50.
Comprador: 85.

Cambio

Vendedor: 12.
Compprador: 12 1|32.

Letras por Oro

Vendedor: 22 1|2.
Comprador: 22 5|8.

Santiago, Agosto 6 de 1920.
El Secretario.

REVISTA SEMANAL

DE LA FERIA DE PRODUCTOS AGRICOLAS DE URETA Y Cía. SUCESORES DE EMETERIO URETA C

Local: Delicias 3410 — Teléfono 42
Estación. — Oficina: Agustinas 1985
Teléfono 995 Casilla 1340

Transacciones efectuadas en el remate semanal verificado el 5 de Agosto de 1920

Afrechillo

60 sacos M. San J., $ 22.40 los 100 kilos.

Avena

57 sacos blanca M. F., 32.50 id.

Carbón blanco, el saco

25 sacos G. E., $ 7 el saco.
120 id. T. Hnos. 6.20 id.
90 id. N. N., 6. id.
68 carboncillo J. E. V., 5.20 id.

Carbón de espino, el saco

120 sacos A. T. D., $ 11.60 id.
100 id. A. T. D., 11.
300 Id. B. L. y cía, 10.
50 id. R. G., 10.
36 id. W. y S., 10.
50 Id. J. G., 9.80.
79 id. D. S., 9.60.
100 id. E. B., 9.
60 Id. J. P., 9.
40 id. D. V., 9.
67 id. revuelto M. V., 8.
17 id. chico, F. J. I., 6.

Cebada, los 100 kilos

75 sacos del país, M. F. C., $ 55.00.
6 id. id., P. C., 47.50.
36 id. id. C. S., G. de la H., 45
6 id. id. L. C., 45.
108 id. forajera N. C., 43.50.
63 id. inglesa A. B., 41.
2 id. del país, B. Hnos. 85.

Granzas de trigo

11 sacos C. Hnos. $ 37.60 los 100 kilos.
18 id. C. Z., 12 id.

Frejoles, los 100 kilos

1 saco bayos J. S. R., 54.50.
3 id. id., J. B. L., 54.
12 id. coscorrones G. V., 54.
3 id. burros, J. E. S., 53.50.
1 id. id., J. de D., 53.
24 id. id. P. M., 53.
1 id. id., J. V. E., 52.50.
23 coscorrones Hda. C., 51.
3 id. O. G., 49.
26 choletas G. S., 48.
4 coscorrones P. R., 46.
7 id. G. V., 40.
32 milagros A. B., 36.50.
18 id. id., P. P. G., 36.50.
2 id. id., R. V., 36.50.
38 caballeros, E. D., 35.
1 milagros F. A., 35.
4 coscorrones C. S., 30.
7 caballeros J. M. S., 25.
6 bayos J. B. L., 24.50.
5 caballeros J. B. L., 22.50.
15 burros E. M., 21.
2 milagros J. L. G. G., 20.50.
12 burros E. L. P., 20.
2 coscorrones J. S., 20.
20 milagros C. S., 20.
12 caballeros C. S., 20.
10 burros C. Hnos., 19.
7 bayos F. A. 18.

Leña

103 cargas eucalipto, Fdo. P., 32 pesos la carga.
30 id. id., F. J. I., 32 id.
27 id. id., L. y D., 23 id.
46 sacos espino F. F., 4.60 el saco.
30 id. id., G. G., 4.20 id.
18 id. blanca R. C., 4 id.

Maíz, los 100 kilos

1 saco amarillo, A. T., $ 33 los
75 id. id. L. V. I., 32.
18 id. id. J. I. V., 32.
8 id. id. P. N. A., 32.
38 id. id. F. F., 31.
5 id. id. R. V., 31.
3 id. id. J. E. S., 31.
51 id. id., L. V. I., 30.50.
90 id. id. M. V. S., 30.50.
9 id. id., F. A., 30.50.
39 id. id. Suc. S. V., 30.50.
10 id. id. A. V., 30.50.
4 id. id., B. Hnos, 30.50
6 id. id., J. E. S., 30.
4 id. id. J. L. G. M., 29.50.
9 id. id. M. G., 29.50.
15 id. id. A. P., 29.50.
3 id. id. J. F., 29.50.
11 sacos maíz amarillo F. A., $ 29.50.
7 id. id. id., J. F., 29.
16 id. id. id., T. W., 29.
8 id. id. id., B. Hnos, 29.
36 id. id. id., M. A., 29.
29 id. id. id., P. M., 28.50.
36 id. id. id., A. T., 28.
9 id. id. id., C. Z., 27.50.
16 id. id. id., M. S., 24.50.
31 id. id. id., A. A., 20.50.

Papas, el saco

18 sacos amarillas, J. V. E., 20.60
50 id. id., P. y Cía., 18.
50 id. id., V. D., 18.
160 id. id., P. C., 17.80.
12 id. id. F. A., 17.
50 id. id., L. C. de E., 16.80.
68 id. id. L. C. de E., 16.40.
18 id. id. L. V. S., 16.20.
100 id. id. N. L., 16.20.
100 id. id. A. D., 16.
105 id. id. N. L., 16.
26 id. id. R. V., 15.60.
119 id. id. J. R., 15.40.
[illegible] id. id. G. y G., 15.40.
75 id. id. L. R., 15.20.
2 id. id., L. A. L., 15.
20 id. id. M. C., 14.60.
4 id. semillón E. G., 14.60.
13 id. id. J. M. L., 12.80.
60 id. id. J. G. R., 11.20.
20 id. id. P. A., 10.60.
140 id. id., J. S. R., 10.40.
20 id. id., L. M., 10.20.
37 id. id. G. y R., 8.40.

Pasto

160 colizas primer corte, F. de B. L., $ 9.60 los 100 kilos.
160 id. 1.er c. F. de B. L., 9.60 los 100 kilos.
100 id. trébol C. C., $ 5 id.
100 Id. 2.o corte F. B., 4 col.
40 id. 1.er c. R. C., 3 id.
70 id. paja capotillo L. V. I., $ 1.30 id.

Trigo los 100 kilos

4 sacos blanco B. Hnos., 61.50.
6 id. id. F. T., 60.50.
7 id. id. L. C., 60.
18 id. candeal M. M., 57.
29 id. id., M. T., 57.
2 id. id. B. Hnos, 54.50.
1 id. blanco J. G. R., 40.
64 id. id., O. S., 34.

Quesos

15 Manantiales L. C. de E., 186 pesos los 46 kilos.
7 Camarico S. P. P., 186 id.
3 Santa Clara de Mallarauco, B. L. A., 181 id.
29 Huique J. E. de E., 180 id.
24 Paula J. F. V. C., 180 id.
39 Buin G. C., 180 id.
17 Santa Clara de Mallarauco, B. L. A., 180 id.
35 Santa Teresa de Mallarauco, F. L. A., 180 id.
22 Lo Bustamante, R. B., 177 id.
19 Mallarauquito R. M. de M.
58 Cunaco, V. Hnos, 173 los 46 k.
17 Peralillo C. E., 173 id.
20 Chimbarongo L. E., 171 id.
25 San José de Toro, L. M. R., $ 160 id.
9 Camarico, S. P. P., 150.50 id.
10 Santiago, A. B., 124 id.
9 Las Cabras A. B., 86 id.
12 Colchagua, S. S., 38.

Mantequilla

8 San Manuel M. F. U., $ 325 los 46 kilos.
3 Lo Jelvez, A. C., 320 id.
9 San Francisco E. L., 315 id.
10 Totihue J. G. G., 314 id.
9 Polonia G. P., $ 314 id.
2 San Manuel M. F. U., 314 id.
28 Pelequen J. T. L., 310 id.
8 Santiago C. G. de la H., 302 id.
1 Melipilla W. J. Mc. G., 260 id.
8 Santiago, A. S. y Cía., 251 id.
8 Santiago, R. I., 251 id.
7 Yerbas Buenas F. G., $ 250 id.
1 Santiago B. A., 240 id.
4 Santiago B. A., 202 id.
2 Santiago P. R., 180 id.

Nota: Los precios publicados en esta revista son con envase.

Remate: Todos los jueves de 2 a 6 P. M.

Carga: Por carros completos debe dirigirse al Desvío Gandarillas, y por soborna a Estación Alameda solamente.

Boletos: a casilla 1340, Santiago.

Pagos: se hacen al día siguiente, una vez pesada la mercadería.

URETA y Cía.

REVISTA SEMANAL

DE LA FERIA DE PRODUCTOS AGRICOLAS DE LARRAIN, OLAVARRIA Y CIA.

Precios pagados por los artículos que a continuación se expresan, en el remate semanal verificado el Martes 3 de Agosto de 1920

Almendras, en cáscara:
12 sacos, G. D., a $ 50.
54 sacos, L. A., a $ 47.

Arvejas:
26, revueltas, S. E., a $ 29.
57, petit-pois, con brucco, F. K., a $ 26.

Avena
36, blanca, E. B., a $ 40.
65, blanca, A. O. a, $ 39.

Carbón el saco:
100, espino J. L., a $ 11.20.
50, espino J. L., a $ 11.
58, espino C. P. A., a $ 10.60.
100, espino E. C., a $ 10.
30, espino, N. L. J., a $ 10.
269, espino, N. L. J., a $ 9.75.
47 espino, C. S., a $ 9.50.
100, blanco, D. P., a $ 4.
212, blanco, R. O. S., a $ 3.75.

Charqui:
1 Bto. vacuno, J. L. R., a $ 125.
10, id., id., B. F., a $ 120.
2 id. caballar, B. S., a $ 56.

Frejoles:
10, burros, C. L. B., a $ 52.40.
20, burros, C. L. B., a $ 52.
10, id., C. L. B., a $ 51.50.
5, id., A. A., a $ 51.50.
15, coscorrones, C. L. B., a $ 50.
15, id., C. L. B., a $ 49.50.
15 id. C. L. B, a $ 49.
15, milagros, A. M., a $ 37.20.
15, id., A. M., a $ 37.
22, burros, G. S., a $ 28.
2, caballeros, D. S., a $ 25.
20, frageolet, J. M., a $ 20.
35, id., C. F. R., a $ 18.50.

Granzas, de trigo:
17, blanco, O. W., a $ 22.
5, candeal, A. L., a $ 22.

Leña
107 cgs. blanca, J. D. R., cga., a 17.
70 s.s, litre, H. C., saco, a $ 3.

Maíz
10, amarillo, J. N. V., a $ 31.60.
20, id., A. A., a $ 31.40.
40, id., S. C. A., a $ 31.20.
2, id., L. C., a $ 31.
13, id., S. V. a $ 30.50.
20, id., P. M., a $ 30.
130, id., P. M., a $ 29.75.
5, colorado, R. N., a $ 29.60.
165, id., R. N., a $ 29.
12 amarillo averiado, A. A., 26.50.

Paja, la coliza:
24 col, frejoles, L. I. F., a $ 1.60.
24 id., larga, L. I. F., a $ 0.50.

Papas el saco
31, amarillas, J. B., a $ 18.40.
75, id., J. B., a $ 18.
25, id., B. L. a $ 18.
7, id., J. P., a $ 17.80.
197, id. A. [illegible]
25, id., J. M. L., a $ 16.
28, id., L. R., a $ 15.20.
100, id., J. M. S. a $ 15.
17, id., I. V., a $ 14.50.
20, semillón, amarillas, J. B. L., a $ 14.40.
5, amarillas, E. D., a $ 14.20
13, id., I. V., a $ 13.
18, sem. amar., D. G., a $ 12.50
20, id., id., E. V. S., a $ 10.
9, id., id., a $ G. D. [illegible], a 10.
79, semilla, id., L. R., a $ 4.

Pasto
40 col. en rama, A. G., los 100 kilos, a $ 8.80.
53, id., trébol, A. G., los 100 kilos, a $ 6.
106, id. id., E. C., los 100 kilos a $ 5.80.
20 id. id., L. C. los 100 kilos a a $ 5.50.
25 id. 2.o corte A. P. la coliza, a $ 3.60.
120 id., id., C. P., la col. a $ 3.50.
500 id. 1.er corte, A. M., la coliza, a $ 3.40.
200 id., id., J. R., la col. a $ 3.40

Quesos, los 46 kilos:
4, Cumpeu, I. L. C., a $ 218.
12, Islas Puangue, J. N. V., a $ 209.50.
30, Cunaco, I. V. V., a $ 209.50.
25, id., C. V. O., a $ 208.
12, Melipilla, G. D., a $ 203.
10, La Patagüilla, B. R., a 203.
8, Lo Bustamante, J. L. B. a 187.
34, id id., J. L. B., a $ 184.
4, Curicó, E. S., a $ 182.
26, San Vicente, E. G. E., a $ 181
24, Lo Ovalle, J. N. V., a $ 180.
28, Hac. Chépica, J. L. R., a 178.
3, Bulnes, L. C., a $ 170.
50, Chimbarongo, P. C., a 168.
10, Camarico, B. J., a $ 165.50.
20, Curacaví, D. B., a $ 165.
20, Curacaví, D. B., a $ 164.
51, Rosario, A. C. C., a $ 157.
7, Bulnes, L. C., a $ 115.
8, San Vicente, E. G. E., a 108.
22 Lo Bustamante, J. J. B., a 184
11, Cumpeu, I. L. C., a 184.

Semilla, el kilo:
1, alpiste, E. V., a $ 1.

Trigo
20, blanco, S. C. A., a $ 60.50.
17, marengo, J. A. G., a $ 54.

Nota.— Los precios de venta incluyen el envase del artículo y son por quintal métrico, salvo estipulación contraria.

SATIAGO VILLAR DASOBI

FERIA DEL MATADERO

FERIA DEL MATADERO

Placer 960. —Estación San Diego. Santiago

Transacciones al peso en la Feria del 5 de Agosto de 1920:

10 Novillos con 4730 kilos a 1.16 1|2.
10 id., id., 4490 id., a 1.15.
8 id., id., 3270 id., a 1.12 1|2.
8 id., id., 3305 id., a 1.08 1|2.
6 Bueyes, id., 4055 id., a 1.13.
5 id., id., 3225 id., a 1.10.
4 id., id., 2240 id., a 1.09 1|2.
5 id., id., 2720 id., a 1.06 1|2.
5 id., id., 2790 id., a 1.06.
5 id., id., 2710 id., a 1.00.
5 id., id., 3000 id., a 0.97.
5 id., id., 2880 id., a 0.96.
2 id., id., 920 id., a 0.89.
10 Vacas, id., 4500 id., a 1.11 1|2.
1 id., id., 390 id., a 1.11.
2 id., id., 840 id., a 1.05 1|2.
2 id., id., 590 id., a 1.01.
3 id., id., 925 id., a 0.96 1|2.
3 id., id., 1310 id., a 0.91 1|2.
29 Cerdos, id., 3240 id., a 1.76.
11 id., id., 1210 id., a 1.51.
2 id., id., 75 id., a 1.30.
11 id., id., 508 id., a 0.97.

TRIBUNALES

CORTE SUPREMA

Movimiento habido en 6 de Agosto de 1920

1.a Sala. — Esta Sala se ocupó de las causas en acuerdo.

2.a Sala. — 1 Banco Anglo Sur Americano con Slanghter y Ross, en acuerdo. Las demás no vistas.

Don Horacio Walker alegó con don José D. Torres Pinto, en la primera.

Fallada de acuerdo:

Arturo Jiménez con Ramón Lazo casación en la forma, ha lugar, redactor, señor Varas.

Fallados en Tribunal Pleno.

Recurso queja sucesión Juan Pelagio Figueroa, sin lugar, y recurso queja Hortensia Prado v. de León, ha lugar.

CORTE DE APELACIONES

Movimiento del 6 de Agosto 1920

I. Sala. — Contra Montes, agregada, confirmada; 1. Contra Escobar, acuerdo; 3. Contra Peña, confirmada; 5. Figueroa con Atria, trámite; 6. Alvarez con Retamales, confirmada; 7. Fernández con Sota, revocada; 8, Fernández con Sota, id.

Alegaron:

En la 7 y 8, don Julio Lezaeta R.

II Sala. — 1. D. Laborde, recurso de hecho, fallada; 2. O. Zúñiga, con Calixto Soto, id.; 3. E. Fuenzalida con M. Bingas, acuerdo y diligencia; 4. V. de la Plaza con A. V. Michelson, acuerdo; 5. G. Binich con E. de Toro y otro, suspendida; 6. Marta Otto con Manuel Soto, trámite; 8. Recaredo Toro con Roberto Garrido, id.

Las demás no vistas o suspendidas.

Alegaron:

En la 1.a, don Rafael Lorca, por el recurso.

En la 2.a, don Abel Célis, revocando.

En la 3.a, don Luis Agüero, confirmando.

En la 4.a, don Tomás Ramírez, con don Franklin Otero.

III Sala. — 1. José M. Valderrama, reapertura de testamento acuerdo; 9. Talavera con Jaramillo, trámite.

Alegaron: En la 1.a, don José R. Gutiérrez con don Alejandro Lira L.

4.a Sala. — 1 .Carlos Valenzuela nulidad de sesión municipal, acuerdo.

No vistas las demás.

Alegaron:

En la 1.a, don Víctor Acevedo con don Héctor Claro.

INGRESO CIVIL

1.a Secretaría

A. Andueza, reclamo de ción patente, 1.a instancia.
Recurso queja J. Guerra, ra instancia.
Rozas con Ferrocarriles, tado, 2.o juzgado.
Labra con Jiménez, id id.
Schatan con Giagnoni, [illegible] do.

INGRESO CRIMINAL

Contra Castillo, 2.o juzgado.
Contra Brure, primer juzgado.
Contra Arancibia, primer juzgado.
Contra Navarrete, primer juzgado.
Contra Rojas, primer juzgado.
Contra Poblete, primer juzgado.
Contra Muñoz, primer juzgado.
Contra Ramírez, primer juzgado.
Contra Fóster, primer juzgado.
Contra Segovia, segundo juzgado.
Contra Vásquez, segundo juzgado.

INGRESO CIVIL

Vaccaro Francisco, con [illegible] 2.o Carrie, San Felipe.
Villela José Manuel, con [illegible] Carlos, primer juzgado.
Salinas José A. con Díaz [illegible] cardo, Rengo.

INGRESO CRIMINAL

Muerte de Angela Muñoz [illegible] cibia, 2.o juzgado.
Contra Bernardo Comas, primer juzgado.
Contra Luis Fuentes, segundo juzgado.
Contra Miguel Ampriam, segundo juzgado.
Contra Eudocio Vivar, juzgado.
Contra Manuel Moreno, segundo juzgado.
Contra Miguel Miranda, segundo juzgado.
Contra Segundo Flores, segundo juzgado.
Contra Luis López, primer juzgado.
Contra Salvador Espina, juzgado.
Contra Guillermo Varela, segundo juzgado.
Juan Lavandero contra [illegible] Lira, segundo juzgado.
Contra Elcira Orellana, juzgado.
Contra José Díaz Aguirre, segundo juzgado.
Contra Eudoro Lara, juzgado.
Contra Santiago Araya, segundo juzgado.
Muerte Froilán Guzmán, segundo juzgado.

MATADERO PUBLICO

ENCIERRA DE HOY
Agosto 7.

Ganado mayor

Bueyes	92
Novillos	61
Vacas	191
En vara	27
Total	371

Ganado menor

Corderos	854
Id. en vara	28
Cerdos	197
Id. en vara	1
Terneros	29
Id. en vara	2
Cabros	54
Id. en vara	7
Total	1172
Total general . . .	1543

ENCIERRA PARA HOY
Agosto 6

Vacunos	
Entrados.	242
Quedados muertos . .	48
Total	290
Ovejunos	
Entrados.	596
Quedados muertos . .	22
Total	618
Cerdos	
Entrados	309
Quedados muertos. . .	—
Total	309

PRECIOS DE LAS CARNES
Por kilos

Carne buey . .	1.a	1.80	a	1.82
Id. id. . . .	2.a	1.65	a	1.75
Id. id. . . .	3.a	1.00	a	1.50
Novillo. . . .	1.a	1.75	a	1.80
Id. id. . . .	2.a	1.60	a	1.70
Id. id. . . .	3.a	1.00	a	1.50
Vaca.	1.a	1.80	a	1.82
Id. id. . . .	2.a	1.65	a	1.75
Id. id. . . .	3.a	1.00	a	1.50
Id. id. . . .	2.a	1.50	a	1.70
Cordero . . .	1.a	2.40	a	2.50
Id. id. . . .	2.a	2.20	a	2.30
Id. id. . . .	3.a	1.50	a	1.80
Oveja	1.a	1.80	a	1.90
Id. id. . . .	2.a	1.50	a	1.70
Id. id. . . .	3.a	1.00	a	1.40
Cabro.	1.a	1.20	a	1.40
Id. id. . . .	2.a	0.90	a	1.10
Id. id. . . .	3.a	0.40	a	0.80
Cerdo	1.a	2.10	a	2.20
Id. id. . . .	2.a	1.80	a	2.00
Id. id. . . .	3.a	1.40	a	1.70
Grasa en rama		1.70		
Sebo ovejuno		1.00	a	1.20
Cuero de vacuno macho . . .		1.60	a	1.85
Id. hembra. .		1.80	a	1.85
Id. ovejuno . pesos docena.		40.00	a	70.00

GUIA DE CORREDORES DE LA BOLSA DE CO[MERCIO]

LUIS RAMIREZ SANZ, AUGUSTO OVALLE [illegible]
Bandera 55.—Teléfono [illegible]

CARLOS DUVAL
Bandera 57. Int. 11. Teléfono [illegible]

OSCAR VALENZUELA [illegible]
Bolsa de Comercio. Int. [illegible]

RAFAEL UNDURRAGA [illegible]
Bolsa Comercio, Ofic. [illegible]

FRANCISCO Y ALBERTO [illegible] **CIFUENTES**
Calle Bolsa 66. Int. 24. [illegible]

HECTOR HERREROS, DOMINGO [illegible]
Bandera 71. Casilla [illegible]

ALBERTO ROJAS E., RAUL [illegible]
Calle Bolsa N.o 60, [illegible]

RICARDO VALDES
Bolsa Comercio, Of. N.o [illegible]

FLORENCIO VILLAMIL [illegible]
Calle Bolsa 82. Int. 31. [illegible]

IRARRAZAVAL Y [illegible]
Bandera 35. Teléf. 26. [illegible]

PEREIRA Y VALDES
Calle de la Bolsa [illegible]

ROBERTO EYZAGUIRRE
Morandé 227. Tel. 1682. [illegible]

JOSE URETA VALDES
Bolsa Comercio 21. Teléfono [illegible]

JORGE Y RICARDO ASTABURUAGA
Calle de la Bolsa 74. Int. [illegible]

ARTURO WALKER
Moneda 1120. Teléfono [illegible]

AGUSTIN LLONA C., VICTOR [illegible]
Calle Bolsa 49. Cas. [illegible]

JULIO EIPAMONTI, RAMON [illegible]
Bandera 73. Casilla [illegible]

ALBERTO FABRES
Morandé 337. Casilla [illegible]

LUIS ARIZTIA S., ROBERTO [illegible]
Bandera 78. Gal. de la Bolsa [illegible]

TAPICERO[S]
Necesitamos buen [illegible] tro y varios oficiales.
Moneda 958
MUEBLERIA [illegible]

SOCIEDAD ANONIMA
FERIA YZQUIERDO
Oficina Estado 52 Casilla 24 D.
Establec'miento de Feria Fundado el año 1881
En la Feria de
HOY SABADO 7
se venderán, como de costumbre, buenos lotes de
BUEYES, VACAS Y NOVILLOS
gordos de diversas procedencias.
JUAN ANTONIO GONZALEZ EDWARDS
Gerente.
NOTA.—Para evitar equivocaciones, fíjarse al [illegible] por ferrocarril, consignar claramente: SOCIEDAD "FERIA YZQUIERDO"

VIDA OBRERA

LA SOCIEDAD "UNION DE LOS TIPOGRAFOS"

Fines que persigue esta institución.— La beneficencia, el ahorro y la fraternidad entre sus asociados

Sus relaciones con instituciones extranjeras

La Sociedad "Unión de los Tipógrafos" de esta capital, es una de las instituciones obreras más acreditadas de Chile ante las Sociedades suramericanas del mismo género, por ser una de las más antiguas de este Continente.

Esta, fué fundada el 18 de Septiembre del año de 1853, en cuya época se persiguió tenazmente el resurgimietno obrero en nuestro país, y en los demás de la América del Sur.

GRUPO DE SOCIOS DE ESTA PROGRESISTA INSTITUCION

Actualmente, esta Sociedad, cuenta con un magnífico local propio en la calle de Eleuterio Ramírez número 1357, en donde, además de su salón de sesiones, tiene también un cómodo teatro en el que se verifican veladas mensuales cada vez que así lo acuerda su Directorio.

En su artículo fundamental estampado en sus estatutos, habla sobre el objetivo que persigue esta Sociedad y que son, el ejercer la protección mutua, la beneficencia, el fomento del ahorro y la fraternidad entre sus asociados, a fin de alcanzar el mayor bienestar intelectual, moral, físico y económico de sus miembros.

Otros de los fines que persigue también esta Sociedad, es el de dar amplio desarrollo a su biblioteca la que cuenta actualmente con numerosas obras de los mejores autores nacionales y europeos. Durante el año próximo pasado, la institución, y previo acuerdo del Directorio, acordó donar algunas de sus obras a varios establecimientos penales de la capital, como un fin práctico de propender el amor a la lectura y a la instrucción de las personas que allí se encuentran recluídas.

La Sociedad "Unión de los Tipógrafos", cuenta también con magníficos servicios de protección mutua entre sus asociados, atendidos estos por un personal competente de doctores, practicantes, dentistas, matronas y boticas. En su seno, se cuentan a varias mujeres que ejercen la profesión de tipógrafos, de las cuales, dos de ellas, tienen a su cargo el servicio de matronas, para lo cual cuentan con sus respectivos títulos otorgados por el Gobierno.

En el Cementerio General, la Sociedad posee dos bonitos mausoleos para el servicio fúnebre de sus asociados.

Sobre las relaciones sociales de la institución, ésta sigue cultivando la más estrecha confraternidad con las demás instituciones que la ligan por vínculos de afinidad y que persiguen su mismo fin.

Desde el año del Centenario, la Sociedad celebró un pacto de reciprocidad con la Sociedad Tipográfica de Buenos Aires, y desde entonces a que se mantienen constantes comunicaciones, recibiendo de parte de esta última, la revista mensual "Boletín Tipográfico Bonaerense".

Cúpole a la Sociedad "Unión de los [illegible] ...peñar un importante papel durante la celebración del último Congreso Gráfico Nacional, ya que salió esta idea desde su seno y llevado a efecto con el éxito que se deseaba.

Respecto a la nueva celebración de este Congreso, en la memoria presentada por su ex-presidente, señor J. Lorenzo Pacheco, estima que la fecha para su celebración, debe ser cambiada para los días de las fiestas patrias en vez de los de la semana santa. Cree, que de este modo, se obtendría un mayor éxito.

Como se aproxima la celebración del aniversario de la Sociedad, el actual Directorio confecciona actualmente un magnífico programa a fin de darle un verdadero realce a esta fiesta social.

Damos a continuación la nómina del actual Directorio de la institución:

Presidente efectivo, señor Arturo Flores Vargas; vice-presidente, señor Francisco Vargas Toledo; secretarios, señores Julio Cancino O., y Pedro O. Goycolea; tesorero, señor José Lorenzo Pacheco; sub-tesorero, señor León Baillón; reemplazante y actualmente en funciones, señor José B. Cuevas; directores, señores Rogerio Rozas O., Generoso Hernández, Luis A. Gutiérrez, José del C. Poblete, Carlos Gaennsly, Carlos Ríos, Lizandro Alvarado, Roberto Rodríguez, Juan de D. Pérez y don Juan Urzúa.

FEDERACION OBRERA DE CHILE

JUNTA EJECUTIVA FEDERAL.— NUESTRA ULTIMA PALABRA

El distinguido abogado conservador, don Pablo Marín Pinuer, publica ayer, bajo el seudónimo de don "Enrique Cornejo, presidente", una larga explicación en la que trata de justificar la validez de los acuerdos que él, sin autorización de nadie, llevó a los diarios en los primeros días de esta semana y tomados según dice, en una asamblea que presidió como presidente verdadero, presidente legal, presidente único, presidente honorario, presidente perpetuo, etc.

Sin dotes de leguleyo, no he de seguir naturalmente al señor Marín Pinuer en su enmarañada "explicación".

Me remitiré solamente y en forma concisa a lo de más bulto, a lo que está al simple alcance del sentido común.

El Consejo Federal N.o 1 ha aceptado las reformas de Estatutos hechas en 1917 y 1919; y lo prueban, entre otros, los siguientes hechos: Haber mantenido delegados a la Junta Provincial de Santiago; haber elegido Junta Administrativa conforme a los Estatutos en actual vigencia; haber implantado las libretas y estampillas emitidas por la Junta Ejecutiva Federal, según los mismos Estatutos; haber arrendado el local de Bascuñán Guerrero hasta hace poco, a la Junta Ejecutiva Federal, que hoy pretende desautorizar; haber en fin cumplido con todas las disposiciones de los Estatutos reformados.

Todo esto, hasta la mañana del Domingo último en que llegó el presidente único, legal, verdadero, etc., a presidir un grupo de 29 federados, los que no habían sido citados para reconsiderar ningún acuerdo anterior ni menos para elegir un Directorio.

El señor Marín Pinuer se presenta como un celoso guardián de la Federación Obrera de Chile, pero éste celo es tan de última hora que infunde sospechas.

Los Estatutos que hoy defiende fueron reformados en 1917 y la última vez, en Diciembre del año pasado. Ambas Convenciones, la de 1917 y 1919 fueron actos públicos, anunciados por la prensa y aún hasta sus debates transmitidos telegráficamente a la capital. ¿Dónde estaba todo ese tiempo el guardián, único, verdadero y legal?

¿Es o no sospechoso que ahora cuando una ola de reacción violenta contra las organizaciones obreras se ha desencadenado, aparezca con los títulos de salvador quien viene a dividir a la familia obrera?

El señor Marín Pinuer no disimula su desagrado al ver que se le llame distinguido abogado conservador. ¡Ah! le duele!

Un detalle, caracteriza muchas veces toda una situación. Y aquí está el detalle.

La unidad, la férrea organización de la Federación Obrera de Chile es un gran peligro para los espíritus reaccionarios.

Lo que ahora pasa con el Consejo N.o 1 es el principio del fin. Es la reacción que avanza y se defiende. La clase tra ajadora es fuerte, organizada. Hay que dividirla para seguir reinando.

Un espíritu liberal, amplio, no sentaría contra la unidad obrera.

La Federación Obrera de Chile no es ni anti-patriota ni enemiga de la paz social como se la acusa.

Lo que quiere es justicia social entendida y esto es precisamente lo que espíritus sectarios tratan de retardar. —**Carlos Alberto Martínez**, Secretario general interino.

GRAN CAMPEONATO DE FOX-TROTT DE SANTIAGO. — En los primeros días de Setiembre próximo, se llevará a efecto en uno de los principales salones de la capital, un gran campeonato de fox-trott por la supremacía de Santiago en esta danza.

En dicho torneo podrán tomar parte los profesionales y particulares que lo deseen sin excepción alguna.

Pues como se sabe, un centro filarmónico llevó a efecto no hace mucho un campeonato de fox-trott únicamente para los centros congéneres de la capital.

Los premios consistirán en valiosas medallas de oro y diplomas.

Serán invitados especialmente a tomar parte los conocidos campeones señores Luis A. Escobar, Julio Go..v. Eliecer Faúndez, Benedicto Vásquez y Víctor Latorre.

CONFERENCIAS SOCIALES POPULARES. — Mañana a las 4 P. M., tendrá lugar la conferencia del señor Guillermo Vivani, en Bandera 657 (altos).

El conferencista tratará en esta ocasión sobre el bolcheviquismo, tema de actualidad.

Se invita a todas las personas sin distinción de ideas, especialmente a los obreros.

Después de la conferencia, hay campo libre a todas las objeciones que se hagan.

FEDERACION OBRERA DE CHILE. — Junta Provincial Santiago.— Se pone en conocimiento a todos los Consejos componentes de esta Junta, que se sirvan dar cuenta de las insignias y periódicos del 1.o de Mayo, con especialidad al Consejo 1 de Ferroviarios.

Para esto y para proveerse de estampillas federales y pro-imprenta propia, la tesorería atiende todos los días a cualquiera hora en Miraflores 250, local del Consejo 10, 3 y 23.

CIRCULO ARTURO PRAT DE LA UNION NACIONAL. — Este círculo ha organizado para hoy, a las 9 P. M., en el local de la Sociedad La Universal, Arturo Prat, una velada a beneficio de sus fondos sociales.

MANIFESTACION. — El señor don José Luis Alarcón ofrecerá mañana, a las 4 de la tarde, una manifestación de reconocimiento al señor don Rodolfo González M., abogado que defiende los intereses de la Sociedad Mutual de Comerciantes.

A esta manifestación se ha invitado a todos los directores y al señor Segundo Alcalde don Nicasio Retamales y otros.

El local de la manifestación está ubicado en Eleuterio Ramírez 1249, entre Nataniel y Gálvez.

CENTRO DE ARTES MECANICAS LUZ Y TRABAJO. — En la última reunión celebrada por este Centro se tomaron los acuerdos siguientes:

1.o Encarecer la asistencia a clase por medio de la prensa y por escrito.

2.o Avisar a los que tienen libros pedidos a la secretaría, pasen a devolverlos.

3.o Poner en conocimiento de los jóvenes que deseen ingresar a los cursos nocturnos de la Escuela de Artes y Oficios, se les atenderá y se le darán toda clase de datos en nuestro centro, en Grajales 2730, todos los Sábados y Domingos.

Finalmente se acordó citar a junta general para hoy.

Como de costumbre, habrá clase de Tecnología y dibujo y aritmética e inglés el Domingo.

SOCIEDAD LA UNIVRESAL. — El Miércoles pasado se reunió la comisión de fiestas de esta sociedad.

Se dió cuenta del sensible fallecimiento del presidente de esta comisión señor Víctor Jaure J., haciéndose un cariñoso recuerdo del extinto.

Se acordó levantar la sesión como manifestación de pesar. También se dejó constancia en el acta del dolor con que han visto los miembros de la Comisión de Fiestas este prematuro fallecimiento.

ACADEMIA DE BAILE LA INSTRUCTIVA. — Nataniel 2024. — Hoy tendrá lugar un baile social con un escogido carnet de baile y mañana una matinée con festival artístico dedicado a las señoritas socias y familias del barrio.

ESTUDIANTINA ESMERALDA. — Mañana impostergablemente tendrá lugar el beneficio pro fondos sociales con un programa literario musical y baile a gran orquesta en el salón de la Federación Instructiva Obrera, Maipú 840.

CENTRO CRISTOBAL COLON DE LA UNION NACIONAL.—En su última sesión acordó avisar a los socios que el nuevo local de su secretaría está ubicado ne la calle Santa Rosa 67.

CENTRO RECREATIVO FEDERACION INSTRUCTIVA OBRERA. — Hoy gran baile social en honor de las señoritas asistentes.

Será amenizada por una buena orquesta y habrá repartición de flores.

ACADEMIA DE BAILE LA DEMOCRACIA. — Esta noche, de 9 a 12 1|2 P. M., se llevará a efecto en esta academia la velada que ofrece a la prensa, sociedades congéneres y relaciones en general.

Habrá números de canto y declamación, que serán intercalados dentro de un carnet de bailes.

Mañana Domingo se efectuará de 6 a 8 1|2 otra matinée con orquesta.

En esta matinée habrá una rifa.

INTERESANTE MATINEE. — Victoria 617.—Numerosos miembros de diferentes sociedades obreras de la capital darán mañana a las 5 de la tarde, una interesante matinée literaria musical.

CENTRO GERARDO RODRIGUEZ DEL RIO. — Gran entusiasmo reina por asistir a la velada que este Centro dará mañana en honor y beneficio del señor Luis Vidal, en el local de la Federación de Mueblistas que está en Avenida Matta esquina de San Francisco 792.

El programa que se prepara es interesante.

CONSEJO FEDERAL N.o 7 DE TEJEDORES—Hoy se llevará a efecto la velada anunciada. Terminará con un baile social, dirigido por el señor A. Villagrán del Centro Instructivo El Despertar.

CENTRO INSTRUCTIVO EL DESPERTAR.—Hoy se llevará a efecto un gran baile a beneficio del Consejo F. N.o 7, en Andes, esquina Torreblanca. Invítase especialmente a las familias del barrio.

ACADEMIA DE BAILE LUIS A. ACEVEDO.—Hoy se deberá llevar a efecto una matinée social seguida de un baile.

CENTRO FAMILIAR "LA ESPERANZA".—Para hoy, a las 9 P. M., anuncia un baile familiar en honor de las señoritas socias con repartición de sorpresas para las señoritas asistentes.

El Domingo, a las 4 1|2, gran matinée, libre pensamiento dirigido por la señorita Inés Fuentes. Noche gran baile en honor de las sociedades amigas.

CONSEJO FEDERAL N.o 21 TELEFONISTAS AMBOS SEXOS—Mañana es el día fijado por este Consejo, para efectuar la matinée que tiene anunciada.

SINDICATO DE CHAUFFEURS. —Hoy se llevará a efecto la fiesta y baile, que el Sindicato dará en beneficio de los fondos sociales. Habrá un interesante programa literario.

El baile será amenizado por una orquesta.

SOCIEDAD LA UNIVERSAL.—Cítase a sesión de directorio, para el Domingo, a las 9 A. M.

—A la Comisión de Fiestas, para el Lunes 9, a la hora de costumbre.

—El Domingo 5 de Setiembre, a las 9 P. M., se dará comienzo al programa que se desarrollará ese día en la fiesta a beneficio del campeón de fuerza señor Ignacio Sepúlveda.

SOCIEDAD DE SOCORROS MUTUOS "LIGA DEL TRABAJO".—Cita a la Comisión de Contabilidad para hoy, a las 9 A. M., en la tesorería de la institución.

—Tesorero de esta institución ha sido designado el señor José Valentín Núñez.

SOCIEDAD BERNARDO O'HIGGINS.—Cítase al directorio y a la comisión de cuenta, para mañana, a las 9 1|2 A. M.

FEDERACION DE OBREROS DE IMPRENTA.—Hoy junta general de encuadernadores, a las 3 1|2, para despachar difinitivamente el tarifado. Sesión de directorio, a las 4.

—Hoy, a las 4 1|2 asamblea general.

CENTRO SANTIAGO.—Se cita a la comisión de sanidad, para hoy, a las 9 P. M.

FEDERACION DE SASTRES Y RAMOS SIMILARES. — Cítase a asamblea general extraordinaria para hoy, a las 7 1|2 P. M., con el objeto de conocer ciertas incidencias habidas con algunos industriales.

Se cita particularmente, para que hagan ciertas aclaraciones a los compañeros Atilio Parraguéz, N. Concha, Manuel Bascuñán, Delfín Campos, y Ricardo López.

CENTRO CRISTOBAL COLON DE LA U. N.—Este Centro ha instalado su secretaría, en Santa Rosa 67.

Miércoles y Sábados se atiende la tesorería; los Martes sesión de directorio, de 8 1|2 a 10 P. M.

UNION FEDERAL DE MUEBLISTAS O. R. S.—Cítase a las Junta Ejecutiva para hoy, a las 4 P. M.

BOX

EL MATCH DE ESTA NOCHE

Calvin Respress y Dave Mills, quince rounds en el Hippodrome Circo

Esta noche, en el Hippodrome Circo, se efectuará el anunciado match a quince rounds, entre los pugilistas peso pesado Calvin Respress, campeón norteamericano, y Dave Mills, campeón chileno.

DAVE MILLS

La pelea ha sido fijada a quince vueltas, pero dada la situación excepcional de ambos rivales, la necesidad de un triunfo decisivo para sus futuros encuentros, hace esperar que ella se defina en los primeros rounds. ¿Quién será el vencedor? Es una pregunta de difícil respuesta, que no han podido resolver nuestros entendidos, dada la equivalencia de fuerzas de ambos boxeadores.

Respress es viejo conocido nuestro, sus numerosas peleas realizadas en Chile nos lo presentan como un hombre valiente y decidido para la pelea. Se nos dice que ha progresado. Su punch, antes relativamente débil, ha ganado en fuerza hasta el punto de que muchos lo creen posible ganador de esta noche por knock out.

Mills, es el hombre que después de diez años de práctica en los rings americanos con un récord brillantísimo ante pugilistas de primera categoría, llegó a Chile con todo el prestigio a que le daban derecho sus méritos.

Mills es hombre de una gran dureza y su larga práctica pugilística lo hace en extremo peligroso en el primero como en el último round.

Los preliminares de esta noche son los siguientes: 4 rounds con decisión, entre Carlos Donoso y Rodolfo Núñez, ambos peso gallo, y 6 rounds, también con decisión, entre Alfonso Leyton y Miguel Aragonés, pesos medio.

El match de fondo será arbitrado por el distinguido sportman porteño don Manuel Prieto.

Las entradas se encuentran a la venta hasta las siete de la tarde, en la Confitería Palet y Peluquería Mayo.

AUGUSTO MERY ACEPTA. — Este boxeador acepta el desafío lanzado por el boxeador Aquiles Marchant, en las condiciones que él desee. Para arreglar bases, verse con mi representante señor Eduardo Cubillos, en la Federación de Box, hoy a las 6 P. M.

ASOCIACION DE CENTROS DE CAMPEONATO INFANTIL DE BOX. — Las peleas del 11 de Agosto. — Corresponde pelear en este día a los siguientes peleadores:

1. Juan Bahamonde, del S. Cazorso, con Julio Hernández, del James Perry.
2. Raúl Correa, del Heriberto Rojas, con Gustavo Solorza, particular.
3. Pareja de reserva: Elías Eduardo Vera, del Raab Recoleta, con Raúl Díaz, particular.

Se ha nombrado delegados a las siguientes personas: por los Centros afiliados, a los señores R. Correa y N. Palacio. Por los peleadores particulares al señor R. Maldonado, y por el centro organizador al señor Eduardo Cubillos.

Estas personas deberán reunirse el Domingo 8 de Agosto, a las 10 1|2 de la mañana, en el local del Centro Tallman; San Francisco 685.

CENTRO SPORTIVO CHILE. — Hoy Sábado, a las 8 1|2 P. M., se efectuará en este Centro la interesante pelea de box a 10 rounds entre los competentes aficionados señores Moisés Plaza y Julio A. Ortiz, este último del Centro Chile.

Antes de la pelea de fondo habrá dos buenos preliminares.

BOXING CLUB JAMES PERRY —Academias que se llevarán a efecto hoy en San Pablo 1636, a las 9 1|2 P. M., en honor de nuestro profesor señor Manuel Contreras:

1. Fernando García con Fernando Lecaros, 4 rounds con decisión.
2. Honorio Sepúlveda con Luis Campos, 4 rounds c. D.
3. M. Contreras con Demetrio Pinochet, 4 rounds con decisión.
4. Match de fondo a 5 rounds entre los paso mosca que definen el campeonato del Centro, señores Alejandro Lecaros con José Luis Zamorano.

ALBERTO DOWNEY BOXING CLUB. — Como está anunciado, el Domingo 8 del presente este Centro boxeril celebrará su primer aniversario con una selecta matinée y baile social que se verificará en el local de la Escuela, Federico Errázuriz 1004.

Damos a continuación el programa que promete ser muy interesante:

Primera parte.— 1. Obertura para piano, por la señorita Rosa Argain.
2. Discurso del presidente del Centro, señor Onofre Aguirre.
3. "Tosca", Ricóndita armonía, por el señor Carlos Tessore.
4 .Variaciones en cítara, por el señor N. N.
6. "Pagliacci", por el señor Eduardo Mercier.
6. La campana no sonará hoy, poesía declamada por señorita Emilia Brosio.
7. La Florista, couplet por la señorita Cándida Pica.

2.a Parte.— Presentación de alumnos por el profesor de box del Club, señor Ismael Morales.

Tercera Parte — 1. Obertura para piano, por la señorita Rosa Argain.
2. Discurso de uno de los directores del Centro de Vecinos Escuela Federico Errázuriz.
3. La alegre viudita, couplet por la niñita Rebeca Mateluna C.
4. "Fedora", Amor ti vietá, por el señor Carlos Tessore.
5. Zapateo americano, por el señor Juan Naranjo.
6. La partida del reservista, poesía declamada por la señorita Berta Mateluna C.
7. Jota Aragonesa, couplet por la señorita Cándida Pica.
8. Amor de madre, monólogo por el señor Francisco Galano.
9. "Rigoletto", Questo quella, por el señor Eduardo Mercier.

Cuarta Parte. — Baile social.

"LA GUANTADA". — En las primeras horas de la mañana de hoy aparecerá este importante semanario de Box, Teatros, Cine y todo deporte.

Presenta en la carátula una elegante fotografía del campeón norteamericano Calvin Respress, además lleva un interesante material de lectura, box y varios deportes, ostentando una de sus páginas una interesante galería pugilística, en la que descuellan las principales figuras del boxeo sur-americano.

Avisos Clasificados

OFRECEN EN ARRIENDO

OFICINAS, ASCENSOR, LUZ eléctrica, arrienda Instituto Mercantil. Estado 239. 4408-7-A.

ARRIENDANSE LOS ALTOS DElicias 1621 entre Manuel Rodríguez y Riquelme. 4691-a-8

ARRIENDASE A MATRIMONIO extranjero casa amoblada, cuatro piezas fuera de servicio, baño gas y luz eléctrica. Tratar de 2 a 5. W. Graham, calle Rancagua N.o 70. A-8

$ 120. ARRIENDO CASITA, CINco piezas, luz eléctrica, gas, etc., y carros a la puerta, en Av. Manuel Montt 895. 4812-8-A

ARRIENDO CASA HABITACION o para establecer negocio. San Francisco 510. 4809-7-A

ARRIENDO EXTENSA CASA EN bajos Prat 325, diez piezas, tres patios, luz eléctrica y gas industrial. En perfecto estado. 4806-8-A

$ 100 CASITA HONORABLE, AV. España 170, cinco departamentos. Tratar en el 166. 4857-8-A

OJO. 110 ARRIENDO CASA 5 grandes piezas. Tratar: Conferencia 497. A-8

FAMILIA INGLESA NECESITA casa amoblada, central, alrededor mil pesos. X. Y., Casilla 72 D 4889-9-A

ARRIENDO LOCALES PARA CArretones y carretelas Manuel Thompson N.o 3426. A-8

SE ARRIENDA UN DEPARTAmento con balcón a la calle. Serrano 92. A-9

ARRIENDO DOS PIEZAS GUARdar muebles. Copiapó 876. 7-A

NECESITAN EN ARRIENDO

CASA CHICA, SITUACION CENtral, necesito tomar en arriendo. Ofertas: Casilla 3125. 4794-9-A

NECESITO ARRENDAR CASITA con tres o cuatro piezas, fuera de servicio. Pago hasta $ 140 A. B. G., LA NACION. a-8

MATRIMONIO EXTRANJERO necesita arrendar casa chica muy cómoda, cerca Plaza. Paga $ 600. Portal Mac-Clure 455. A-9

AVICULTURA Y CULTIVOS

CANARIOS HOLANDESES MUY crespos. San Miguel 95. 4226-A-9

TANINO ESPECIALMENTE PAra vinos de fuerza mejor que el extranjero, líquido a $ 10 kilos. Calle de la Bolsa 27-A. A-7

AL GRAN CRIADERO DE COMpañía 1325 ha llegado otra gran remesa de árboles frutales de clases muy escogidas del acreditado criadero San Javier de Loncomilla, que vendemos a precio muy económico, nos encargamos de hacer plantaciones. Se reparte a domicilio. A-7

GALLINAS Y POLLOS PLImouth finas, se vende un lote barato. Quinta Normal, portero Agustinas. 4106-7-A

ZAPALLOS, VENDO UNA IMPORtante partida, de buena calidad, a precios convenientes. San Pablo 3407. 8-A

CANARIOS CRESPOS, GRANDES y amburgueses, hijos importados, véndense. San Cristóbal 471. A-8

AVICULTORES: HUEVOS RAZAS surtidas. Ciento, $ 120. Catalanas, Rhodeisland, Orpington, Leghorn, Plymouth, Japonesas. Casilla 3892 A-1

ALGARROBILLA, POR GRANdes y pequeñas partidas vendo especialmente para curtiembre, tintorerías, calle de la Bolsa 27-A A-7

ANIMALES Y VEHICULOS

CARRETELA (CHICA), NUEVA, vendo barato. Campo Marte 237. A-7

ESTABLO CINCO VACAS VENdo $ 3,500. Casilla 3892. A-7

CARRETELA CON ARNESES, perfecto estado, con un bonito caballo, vendo. Delicias 3558. A-8

SE VENDE UNA CARRETELA aperada, con dos caballos. Dardignac 402. 8-A

AUTOMOVILES Y CARRUAJES

ESCUELA PRACTICA DE Chauffeurs mecánicos. Cursos rápidos de Overland, Ford, Dodge, mecánica, manejo y electricidad, enseñanza por sus dueños. Arredondo and Company, Moneda 1020. s-5

SE ARRIENDAN BOXES, SE componen autos, garage atendido por su dueño. Libertad 345. A-7

$ 2.500 REGALO ELEGANTE COchecito. Tratar: Merced 377. 4817-8-A

MOTOCICLETA FLAMANTE 2 1|4 véndese $ 800. Bandera 820. 4842-7-A

NECESITAMOS UN TORNERO mecánico de precisión, un albañil competente. Se paga buen sueldo. Sociedad Fabril y Comercial de Providencia. Caupolicán N.o 733, esquina Miguel Claro.

HAGO TODA REPARACION DE automóviles Brick. Ex-mecánico de Morrison y Cía. L. Saavedra. Manuel Thompson 3426. 4814-7-A

$ 6,000 VENDO AUTOMOVIL americano con 7 asientos, dos carrocerías: Sedan y Turismo, 4 cilindros, luz eléctrica, partida automática. Amortiguadores. Tratar Estado 98. A-9

BREACK DOS RUEDAS, CON arneses, de ocasión, vendo. Ecuador 3456. A-8

ALHAJAS

ALHAJAS CON BRILLANTES, perlas, cualquier valor compra constantemente. Estado 56. o-5

AL PRECIO DE CAMBIO COMpro platino, oro, plata, Estado 56. 5-o

LIBRAS ESTERLINAS, AGUIlas, monedas de oro, compramos. Antonio 18. A-31.

COMPRAMOS ORO, PLATA Y platino, cualquier cantidad. San San Antonio 18. 31-A.

PESOS, CUATRO Y CHAUCHAS de 0.5, seguimos pagando el mejor premio. San Antonio 18. 31-A.

COMPRO ALHAJAS CUALQUIER valor, el más alto precio. Estado N.o 273. a-31

LA FABRICA DE ALHAJAS DE Desiderio Mella, está realizando toda su mercadería al precio de costo. San Antonio 30. A-9

TALLER DE JOYERIA. RAMON Callis, Compañía 1023. Recibe todo trabajo fino. e-5

COMPRA-VENTAS VARIAS

LA GRAN OCASION, COMPRA A domicilio toda clase de ropa y calzado fuera de uso, de caballero pago buenos precios. Dirigirse a Custodio Aguilera. San Pablo 2270. 2909-31-D.

COMPRO A DOMICILIO ROPA usada de caballero. Dirigir cartas o personalmente Delicias 3650. 4135-A-23

EQUIPED YOUR KITCHIN IN Carmen 315. Ranges stoves and fournaces. A-7

NOVELAS, MANUALES INDUStriales, diccionarios, filosofía, historias, medicina, leyes, compro San Diego 371. 4648-a-11

ROPERIA MANUEL RODRIguez, esquina San Pablo, ofrece gran surtido de ternos variedad colores, casimires extranjeros, corte correcto. Paletoes, pantalones, sombreros, calzado, todo precios de ocasión, desinfectado, ternos sección especial, flamantes, cortados por los mejores sastres Santiago, de todas medidas, los obtendrá baratísimos. Manuel Rodríguez 799. 4648-2-S

MACETEROS DE TODAS DImensiones, puestos a domicilio y al más bajo precio de plaza, por grandes y pequeñas partidas, se realiza una gran existencia. Muestrario en Galería Alessandri. Oficina 16. Teléfono 274 o Avenida Irarrázaval 4031. Teléfono 17 de Ñuñoa. a-8

COMPRO DENTADURAS Y dientes artificiales usados. Cóndor 1334. A-7

COMPRO 400 TONELADAS LEña de primera, seca, de monte o eucaliptos, puesto en Vicuña Mackenna N.o 1242. A-7

COMPRO VIDRIO BLANCO EScojido, pago muy buen precio. Vicuña Mackenna N.o 1242. A-7

GLOBOS EN COLORES PARA INflar a gas, el ciento $ 18. Casa Rusa, de David Yudilevich. Puente 670. A-7

JUGUETES ALEMANES, GRAN surtido, acaba de recibir. Casa Rusa. Puente 670. A-7

HILO J. P. C., VENDO A PREcio sin competencia. Casa Rusa, Puente 670. A-7

JABON NEGRO DE 1.a CLASE, cortado con 50 por ciento, realizo, desde un cajón a $ 50 quintal. Rosas 961. A-14

SE VENDE UNA BUENA INSTAlación con derecho de llave, 21 de Mayo 564. 4731-a-7

¡GRAN BARATURA DE CALZAdo! ¡Precios sin competencia! ¡Algunos precios! 8-Ag.

¡ZAPATON O ZAPATILLAS CAbritilla acharolada, 14.80. San Diego 628! 8-Ag.

¡ZAPATON O ZAPATILLA CAbritilla, cosido, 11.80, San Diego No. 628! 8-Ag.

DONDE VALDEBENITO, VALEN las botas cabritilla estaquilladas, señora, 8.50. 8-Ag.

DONDE VALDEBENITO, VALEN los zapatones cabritilla estaquellados, señora, 7.50. 8-Ag.

DONDE VALDEBENITO, CALZAdo estaquillado doble, de niño, $ 6.80. 8-Ag.

DONDE VALDEBENITO, BOTAS niñitas estaquilladas, 5.80. San Diego 628. 8-Ag.

ZAPATILLAS DE PAÑO COSIDAS para señora, 3.90. Zapatería La Chilenita, San Diego 628 8-Ag.

PASTA NUGGET, OFREZCO Gruesa $ 46. Casa Rusa, Puente 670. A-7

PAPEL DE SEDA, DIEZ COLOres, vendo, resma $ 13; de 240 pliegos. Casa Rusa, Puente 670. A-7

PAPEL VOLANTIN, DIEZ COLOres, resma $ 6.50, de 200 pliegos; Casa Rusa, Puente 670. A-7

COMPRO PIANO VERTICAL marca alemana. Datos y precio Casilla 2269. 4765-a-9

SE VENDE LADRILLOS USAdos. Franklin 758. A-7

MAQUINA FOTOGRAFICA 9x12 con trípode y demás accesorios, vendo. Manuel Rodríguez 760. A-7

OPERARIOS SASTRES: COMPRO toda clase restos de materiales, por pequeños que sean. San Antonio 384. 4815-8-A

PINTORES: CARBURO EN PASta, para blanquear a 30 cts. kilo, véndese en Población San Eugenio, Avenida Central 2182. 8-A

VENDO PLUMAS CHICAS DE avestruz. Juan Vicuña N.o 1437. 7-A

¡IMPORTANTE! LEÑA DE PArra seca, $ 12.00 carga; leña de espino, 8.00 quintal; leña monte, 8.00. Por carretadas: órdenes a Román Díaz 26. A-8

VENDO ADOBES, HAY GRAN cantidad. Tratar: Valdivieso 51, esquina Juana de Arco. A-10

LEÑA EUCALIPTOS Y MONTE por quintales métricos, papas, carbón espino y quillay, vende Echaurren 342. A-7

VENDO POCO CAPITAL "COMpra venta", botellas, sacos, bronce, fierro. Lord Cochrane 923. A-8

LATAS BENCINERAS, NUEVAS, 2,000, por partidas de 100 arriba 0.45 c|u., vendo semanalmente. Benzinman, Central. 4888-8-A

LEÑA ESPINO TROZADA $ 10 quintal, papas amarillas $ 19 100 kilos, lentejas $ 90 100 kilos. Brasil 1560. Teléfono 5097. 4890-8-A

COMPRO DE OCASION MAQUIna de biógrafo completa con resistencia. Agustinas 1152. 4892-7-A

ATENCION: POR FIN DE EStación, la fábrica inglesa de tejidos de punto, calle Manuel Montt 2375, realiza los paletoes, jimpers, trajecitos para niño y todos los artículos de lana a precios sin competencia. A-8

ZAPATERIA EL POBRE DIAblo.— Tiene un gran surtido en calzado para colegiales. San Diego 308. A-8

ZAPATERIA EL POBRE DIAblo.— Coloca medias suelas y tacos de goma sólo por $ 5.50. San Diego 308. A-8

CORBATAS COMPRE EN LA FAbrica La Colombinera, y economizará dinero. San Diego 490.

CORBATAS A $ 1.30, $ 1.50, $ 2, $ 2.40, lindos colores y dibujos. San Diego 490. 4896-7-A

LA COLOMBINERA, SIGUE CONfeccionando en cualquier modelo los cortes recién llegados. Visítela y se convencerá de los gustos exclusivos. San Diego 490.

ZAPATERIA EL POBRE DIAblo.— Zapatón cosido de cabritilla para señoras desde $ 11.90. San Diego 308. A-8

ZAPATERIA EL POBRE DIAblo.— Zapato Box Kalf para caballeros, desde $ 15.90. San Diego 308. A-8

ZAPATERIA EL POBRE DIAblo.—Liquida su calzado a precios de remate. San Diego 308. A-8

VENDO PISTOLA COLT 38, MIlitar, rifle Mauser. San Diego 93. A-8

BOTITAS DEL N.o 18 AL 25, 2.80. "La Chilenita".

BOTITAS ESTAQUILLADAS, 18 al 25, 3.90. "La Chilenita". "La Chilenita".

BOTITAS COSIDAS, 18 AL 25, 4.90. "La Chilenita", "La Chilenita".

BOTAS ESTAQUILLADAS, 28 AL 33, 5.80. "La Chilenita". San Diego 628.

BOTAS COSIDAS, 28 AL 33, 8.90 "La Chilenita", San Diego 628.

BOTA ESTAQUILLADA SEÑORA, 8.50. "La Chilenita", San Diego 628.

ZAPATON ESTAQUILLADO SEñora, 7.80. "La Chilenita". San Diego 628.

ZAPATON CABRITILLA COSIDO, 11.80. "La Chilenita", "La Chilenita".

BOTA CABRITILLA COSIDA SEñora, 18.80. "La Chilenita".

ZAPATON CABRITILLA ACHArolada, 14.80. "La Chilenita. "La Chilenita".

CALZADO DE BOX - CALF PARA caballeros, horma moderna, buena clase, $ 20.

ZAPATILLAS DE PAÑO COSIDAS 3.90 y 4.90. "La Chilenita".

PASTA NUGGETT LEGITIMA, garantida, tres cajas por $ 1.10 "La Chilenita".

TACOS DE GOMA, BUENA CLAse, para señoritas, 1.20. "La Chilenita". 8-A

VENDO ZINC BLANCO. MADRID 1301. 7-A

PIANOS, AUTOPIANOS, COMPRO para arrendar: franceses, $ 300; $ 500; alemanes, incluso cola, clavijero metálico, $ 800 arriba, aunque deteriorados; autopianos, hasta 3,000 pesos al contado. Voy aún fuera Santiago. — A. Flores, Estado 54. 7-A

SACOS DE TODAS CLASES, COMpro, San Alfonso 55. 7-A

COMPRA-VENTAS DE NEGOCIOS

ACREDITADA CARNICERIA vendo por no poderla atender. Andes 3489. A-7

VENDO BARATO PELUQUERIA, muebles, útiles casa. Diez de Julio 492. 4816-7-A

"LA MONTAÑA", ANTIGUO Y acreditado negocio de Fiambrería, Pastelería y Cigarrería, véndese por no poder atenderlo su dueño. Independencia 934. 7-A

VENDO BAR Y RESTAURANT, clasificado segunda categoría, con derecho a contrato. 4832-6-A

VENDO LAVANDERIA VARIOS años instalada muy acreditada con bastante clientela, en barrio apropiado. Vergara 608. A-8

VENDO, POR VIAJE, ANTIGUA y acreditada lavandería. Tratar San Francisco 1059. 7-A

COMPRA-VENTAS DE PROPIEDADES

QUINTA. VENDO EN 38 MIL PEsos una quinta de 4 mil metros en Avenida Macul 1340. Está bien plantada y tiene una pequeña casa Tratar Independencia 995. 4760-a-9

COMPRO CASA CHICA, SITUAción central. Pago al contado. — Ofertas: Casilla 3125. 4792-9-A

$ 100,000 VENDO CASA QUINTA en Avenida Pedro Valdivia, esquina, casa 8 piezas y servidumbre, gas, corredores y vestíbulo de baldosa, parrón, totalmente plantada con árboles frutales, siembras y jardín. Casita cuidador. Superficie 10,300 m2. Tratar: Estado 98. A-9

VENDO LOTES PROPIEDADES buena situación, adecuados instalación industria. Casa Central San Francisco N.os 223-227. Sitio camino Lo Ovalle, próximo Santa Rosa, 770 varas cuadradas. Gálvez 1182. A-7

DIVERSOS

AGENCIA DE "LA NACION". Portal Edwards 2748, recibe avisos hasta las 9.30 P. M.

IMPRENTA ECHEVERRIA. SAN Diego 1148. Teléfono Inglés 23. (Matadero). Se ejecutan toda clase de trabajos comerciales a los más bajos precios. Agencia de LA NACION. Recibe avisos hasta las 9 1|2 P. M. En venta: "La Semana Cinematográfica", ventas de libretas, cuadernos por mayor y menor. Artículos de escritorio.

CAPITALISTAS, INDUSTRIALES, nacionales, extranjeros.— Ofrece sus servicios la Oficina Comercial para compra, venta, negocios, industrias, representaciones, informaciones generales en la República y el extranjero, secciones especiales negocios mineros, gestiones administrativas, frutos del país, seguros generales, compra-venta de propiedades, etc., etc.—Aldunate Bascuñán y Cía., Compañía 1264.—Casilla 773.—Dirección telegráfica: "Lostenan". 4389-7-

SASTRERIA POBLETE. TERNOS de medida con grandes facilidades de pago, sólo con $ 30 mensuales. Club N.o 8 en formación. [illegible]go 1356. 14-A

SUELERIA BUSTAMANTE. ROsas 950. Ha rebajado sus precios en todo su buen surtido. Ofrece suelas de primera, livianas, desde $ 5.80 el kilo. 4856-8-A

33 PANES POR UN PESO. REpartos de 5 por 20 da a repartidores la Sociedad Panadera de Santiago. Avenida Tupper 2049. 9-A

NECESITO UNA O DOS CARRETADAS de grea semanal. Vera 473. 4766-a-7

"LA MUTUAL DE LA ARMADA". En el sorteo de bonos correspondiente al mes de Julio del presente año, verificado por el Directorio ante el notario, don Arturo Bascuñán Cruz, resultó favorecido con la suma de un mil pesos ($ 1.000) el bono N.o 5724, perteneciente al inspector de policía de Los Angeles, don Ramón Hidalgo Madrigal. 7-Ag.

SEÑORITA, ¿DESEA CONOCER su oróscopo? Escríbame su nombre y dirección. — Parker, Correo No. 7. 4715-a-7

LA MARCA "EMOSAN" HA SIDO transferida a la Sociedad Comercial Holandesa del Pacífico. a-14

SOLDADOS 1.a COMPAÑIA DE Aviación, necesítanse. Requisitos: saber leer y escribir; estatuta: más de 1.65 metros. Se preferirá a los que tengan nociones de chauffeurs, mecánica y carpintería. Presentarse diariamente de 10 a 12 A. M. en El Bosque. A-7

LA MARCA "HEMOSAN" HA SIdo transferida a la Sociedad Comercial Holandesa del Pacífico. A-15

HOTELES Y PENSIONES

PENSION CON O SIN PIEZA, recibo pasajeros de provincias. Precios módicos. Delicias 2832. 10-Ag

CENTRALISIMO ARRIENDASE piezas con pensión, caballeros, matrimonios, días, meses. Catedral 1257. 4377-11-A.

$ 50 PENSION A DOMICILIO; $ 60 de mesa. Eleuterio Ramírez 1257. A-7

CASA FAMILIA ARRIENDA UNA pieza con pensión, Santo Domingo 1150. 4753-a-7

PENSION MADRILEÑA, PIEZAS meses, días, matrimonios. Higiénicas. Rosas 1022. 4781-7-A

PENSION FRANCESA. PIEZAS amobladas. Pasajeros provincias. Días o meses. San Diego 122. S-5

CASA HONORABLE, PENSION piezas amuebladas 80, mesa 55.— San Pablo 2326. 4797-7-A

FAMILIA OFRECE PIEZA CAlle o departamento, con pensión. Recoleta 287. 4895-9-A

JOVEN SOLTERO NECESITA pieza amoblada y pensión casa familia sin pensionistas, prefiere Parque Forestal. Dirigirse: Z. Z. Z. Casilla 81-D.

PENSION OFRECEMOS SEÑOras casa quinta. Avenida Pedro Valdivia, comodidades. Casilla 3892. A-7

INSTRUCCION

BERLITZ SCHOOL OF LANGUAges, Ahumada 35, única autorizada para usar este nombre en Chile (no tiene sucursal en Santiago). Aprendizaje rápido de idiomas, sistemas modernos y muy prácticos. Tiene secciones anexas para el estudio de contabilidad, taquigrafía, sistema unido y Pittman. Trigonometría, (Matemáticas Superiores). 31-A.

SEÑORITAS: CURSOS COMERciales atendidos por profesores de Estado: contabilidad comercial (Agrícola o Bancaria) Aritmética Comercial, Castelano, Redacción Mercantil, Francés, Inglés, (Alemán o Italiano), Taquigrafía, escritura a máquina, legislación comercial, caligrafía, moral, enséñase por $ 35 y 20 mensuales, según curso, todos los ramos. Instituto Mercantil. Estado 230. A-7

NECESITO PROFESOR DE INgles para varias horas diarias de clases. Dirigirse: casilla 7545, Correo 8. A-8

ESCUELA NACIONAL DE MAsajistas (Autorizada por el Supremo Gobierno, único establecimiento en su clase en Chile). Apresurarse. Nuevos cursos rápidos, económicos. Clases, una hora diaria. "Masaje médico". "Belleza científica". "Pedicuría". Concédense dplomas y carnet profesional. Dáse facilidades. Profesiones decentes lucrativas. Cursos también por correspondencia. Pídanse prospectos. Estado 250. (Anexo independiente, secciones para tratamientos). A-10

GUITARRISTA ESTHER MARTInez Núñez, da lecciones a domicilio. Riquelme 790. 4858-8-A

AL QUE DESEE DOMINAR EL inglés rápida y correctamente, escriba English Professor (titulado Inglaterra, América). Entrevista. Casilla 1250. 4373-12-A.

ACADEMIA ROYAL. DACTILOgrafía, $ 5 mensualmente. Contabilidad, idiomas. Moneda 1011, tercer piso. a-31

PROFESORA EXTRANJERA. LAbores en general y lencería. Clases de 2 a 4 P. M. Blanco Encalada 1749. 4558-30-A

PROFESOR ESPECIALISTA ENseña niños mentalmente defectuosos. Dardignac 193, de 3 a 5. 4574-8-A

¡INGLES! PROFESOR LONDInense con espléndidas referencias enseña el idioma en cortísimo tiempo. Pronunciación perfecta. Preparación para viajes a Inglaterra y Estados Unidos. Exámenes. Londoner. 535 Teatinos 535. 4775-8-A

MUEBLES Y VARIOS

COMPRO PIANO ESTUDIO 400 a 600 pesos. Otro maquinaria bronce, $ 900, a menos según marca, amueblado salón, alfombrados, cortinajes, espejos, dormitorios, comedor o piezas sueltas, pago bien. Santo Domingo 2222. 4660-8-A

COMPRO ESTANTERIA Y MOStrador para abarrotes. Dirigirse por carta a F. D., Franklin 1025, casa N.o 4. 7-A

MAQUINAS REGISTRADORAS.— Hacemos composturas en cajas registradoras, como especialistas del ramo, con repuestos originales, cada compostura con garantía, precios muy módicos. Estado 44. A-31

MAQUINAS DE ESCRIBIR. — Composturas de máquinas de todas marcas, efectuamos como especialidad, con precisión y garantía, trabajo rápido y barato. Estado 44. A-31

MAQUINAS DE ESCRIBIR COMpramos de todas marcas, pagando el mejor precio. Estado 44. A-31

CAJAS REGISTRADORAS "NAtional", eléctricas y de manivela, de ocasión, garantía, facilidad pago. Estado 44. A-31

MAQUINAS DE ESCRIBIR UNderwood y otras marcas se venden desde $ 300, en perfecto estado y con garantía, en Estado 44. A-31

VENDO ALFOMBRADO CENtral, $ 40; amoblado cojines, $ 160; escritorio, $ 40; estante libros, 60 pesos; guarda-rropas dos cuerpos con espejo, $ 150; roperos, $ 50; peinadores, $ 80; cómodas, $ 30; aparador grande con espejos, $ 90; chico, $ 30; mesa comedor grande, $ 25. Salas 222. 10-A

RICAS SILLAS COMEDOR, JUNco. Peinador mármol, espejo, esquinero. Caja mundo. Cuadros. Copiapó 876. 7-A

RIQUISIMO PIANO CLAVIJERO armadura metálica, vendo flamante, garantido, $ 1,300. García Reyes 18. 7-A

RICO PIANO CLAVIJERO ARMAdura metálica, vendo flamante garantido, $ 1,300. García Reyes N.o 18. 7-A

MEDICINA

¡PELUQUEROS! LLEGARON las famosas lociones Pérez Barahona, $ 3 litro, $ 2.70, sin envase, violeta, jazmín, lila, etc. Pasaje Matte 58. A-8.

EVITA CAIDA DEL PELO Y SUprime la caspa en 8 días. Perfume exquisito. Bálsamo Capilar. Laboratorio Pérez Barahona. Pasaje Matte 58. A-8.

CREMA PARA MASAJES. SUAviza y blanquea piel; $ 3.50 caja. Pérez Barahona. Pasaje Matte 58. A-8.

CREMA MANICURE.—$ 5 CAJA. Da a las manos hermoso color blanco, natural, suaviza, quita manchas y asperezas, instantáneamente. Pérez Barahona, Pasaje Matte 58. A-8.

ROJO PARA TEÑIR LABIOS, cara y uñas, da color natural hermosísimo, desde $ 1.20 a 3 caja. Pérez Barahona. Pasaje Matte 58. A-8.

JUVENTUD, NO MAS GONOrreas. Fuera contagios, salud, limpieza. Glóbulos Kadde, 4.40. Daube y Cía., Botica Belga, San Diego 591. A-7.

ROBERTO SUNDT, DENTISTA.— Moneda 1037. Piorrea (dientes flojos). Trabajos porcelana. Precios módicos. 16-a

NERVIOSOS, NEURASTENICOS, cansancio cerebral, impotencia. Su gran remedio "Cerebrol", llegó: Daube y Cía., y Botica Bruselas. 26-A

LOS REMEDIOS HOMEOPATIcos del doctor Munyon están haciendo curaciones sorprendentes en todo el universo; los enfermos que los toman sienten alivio inmediato y sanan radicalmente en pocos días. Hay un remedio para cada enfermedad, a $ 3. Pasaje Matte 40. a-8

LLEGARON IRRIGADORES Y bolsas de goma para agua caliente. Pasaje Matte 40. a-8

$ 5 EL MARAVILLOSO LIBRO titulado "Los Prodigios del Santísimo Cristo de la Agonía de Limpias", Pasaje Matte 40. a-8

$ 300 KILO BENZONAFTHOL, clase extra. Pasaje Matte 40. a-8

$ 4 AFIRMADOR DEDENTADUras postizas, fuertemente. Pasaje Matte 40. a-8

$ 3 LITRO TINTA EN POLVO, para escribir, lo mejor. Pasaje Matte 40. a-8

$ 20 POLVOS COZA CONTRA LA embriaguéz. Pasaje Matte 40. a-8

$ 5 CREMA ESPECIAL PARA masaje y quitar arrugas. Pasaje Matte 40. a-8

$ 1.50 JABON ESPECIAL PARA teñir toda clase ropas. Pasaje Matte 40. a-8

$ 15 TONICO "PAPAINA", EL gran remedio de la naturaleza, para la sangre, nervios, estómago y debilidad general. Pasaje Matte No. 40. a-8

$ 10 TRATAMIENTO PARA HERmosear y hacer crecer las cejas y pestañas. Pasaje Matte 40. 8-Ag.

$ 10 PREPARACION PARA EXtirpar la caspa y hacer salir abundante cabellera. Pasaje Matte 40. a-8

MAQUINARIAS E INDUSTRIAS

MOTOR ELECTRICO FRANCES, nuevo de 7 H. P., véndese barato. Verlo y tratar: Vicuña Mackenna 29. 4644-9-A

TRASMISION ACERO 45 M|M por 11 metros, con descansos y consolas. Estantes, mesones, véndense. Carmen 98. A-9

OCUPACIONES

SEÑORITAS, BUENA PRESENcia, para contratar avisos. Puédense ganar de 15 a 20 pesos diarios. Huérfanos 1062. 9 a 11 A. M. 7-A

JOVEN DISPONE DE LA TARDE se ofrece para escribir a máquina. Dirigirse a E. C. I., Avenida Condell No. 1564. 4768-a-

SE NECESITAN CHALEQUERA con muestra. San Diego 1356. 7-A

PASTELERO SE NECESITA PAra Chillán. Tratar: Delicias 2632. 9-A

BRONCEROS Y LIMADORES necesita Fundición Artística en bronce. Avenida Portales 2891. A-8

NECESITO NIÑO PARA LEVANtar palitroque y quehaceres de casa. Nataniel 117. 4813-7-A

NECESITO MATRIMONIO SOLO él mozo aseo lechería, ella lechadora y cocinera, con recomendaciones. Av. Hipódromo Chile 1296. 4807-7-A

BUENA COCINERA CON RECOmendaciones, sueldo $ 50, necesito. Independencia 934. 7-A

NECESITO CHIQUILLA PARA cuidar guagua. Avenida Seminario 242. 4852-7-A

ESPAÑOL, VENDEDOR - EN plaza, buenos informes, solicita muestras a comisión de casa mayorista. Fruela, Correo 7. A-9

RECIEN LLEGADO BUEN BAdanero y clasificador de lanas y cueros, ofrece sus servicios. A. Gómez, Centro Español. A-9

TORNERO MECANICO, NECESItase, Cienfuegos 51. 4891-7-A

COCINERA COMPETENTE SE necesita. Tratar de 9 a 12 A. M. P. de Valdivia 690. A-7

SE NECESITA UNA COCINERA que sepa su oficio y que tenga recomendaciones. Buen sueldo. Avenida España 249. A-10

COSTURERAS Y BLUSERAS competentes necesita fábrica ropa blanca. Santo Domingo 1040. A-13

JOVEN TRECE AÑOS, PREsentado por familia, necesítase en casa extranjera para quehaceres y mandados. Lira 848. A-7

COCINERA NECESITO. BUEN sueldo. Avenida Matta 586. Sanatorio. A-7

VENDEDOR A COMISION, CONocedor de mercería, necesita industría. Ofertas con referencias: Casilla 3345. A-6

CAJERA QUE ESCRIBA A MAquina y tenga nociones de contabilidad, necesito. Inútil presentarse sin estos requisitos y recomendaciones comerciales. Correo 3. C. C. A-8

COSTURERAS SASTRE NECEsítanse muy urgente. Andes 3778. A-7

JOVEN SE OFRECE PARA AYUdante escritorio, con buenas recomendaciones. — L. C., Rogelio Ugarte 1366. 8-A

JOVEN CON MUY BUENAS REferencias, desea ocuparse como cobrador o vendedor casa comercial. Muchos años de práctica. — G. T. Casilla 81-D. 8-A

NECESITO NIÑO PARA REPARtir programas, ayudar hacer el aseo Teatro Delicias, San Alfonso 17. 7-A

OBJETOS PERDIDOS

A LA PERSONA QUE ENCONtró paquete con papeles y lo llevó al señor Ide en calle San Martín, se ruega llevarlo a Estado 91, Oficina 12, en donde se le gratificará. 4811-8-A

RUEGO A LA PERSONA QUE haya encontrado carnet y demás documentos, mandarlos por correo. Florindo Araya. 4843-7-A

PERDIDO UN MANOJO CON llaves Jueves en la tarde, en el centro, se ruega entregarlo contra gratificación. Ahumada 60. A-7

PROFESIONES E INDUSTRIAS

ZURCIDOS INVISIBLES, ESpecialidad en virar trajes caballeros. Transformaciones. Cóndor 1158. a-13

CARMEN 126, SE HACEN CALAdos a máquina. a-16

Z. GANDERATS DE MACKER, masajista. Especialidad tratamiento de los puntos negros y manchas cutáneas. Atiende de 2 a 6 P. M., Maestranza 279. 4758-a-7

A PRECIOS REDUCIDOS, RECIbense toda clase de hechuras en trajes de señoras y niños. Arréglanse moldes y tíñense géneros seda. Transformo sombreros, limpio trajes caballeros. Pío IX 99. a-0

MODAS: SE RECIBE TODA CLAse de hechuras, especialidad trajes elegantes y sastres. Precios módicos. Maestranza 659. 4802-8-A

HAGO TODA REPARACION DE automóviles Buick. Ex-mecánico de Morrison y Cía. L. Saavedra. Manuel Thompson 3426. A-7

PROPUESTAS

DIRECCION DE OBRAS PUBLIcas. — Postérgase para el 10 de Agosto próximo, a las 3 P. M., la fecha fijada para la apertura de las propuestas públicas pedidas para construir las obras de agua potable de San Felipe, Los Andes y poblaciones intermedias y para suministrar los materiales necesarios. —Santiago, Julio 26 de 1920. —El Secretario General. 7-a

DIRECCION GENERAL DE Obras Públicas. — Aviso. — Pídense propuestas públicas para la construcción del Ferrocarril de Freire a Cunco, las que se abrirán el 27 de Setiembre a las 3 P. M., en la sala del despacho del señor Director de Obras Públicas. Las bases y antecedentes pueden consultarse en la Inspección General de Ferrocarriles. — Santiago, Julio 25 de 1920. — El Secretario General. 23-A

DIRECCION DE OBRAS PUBLIcas. — Pídense propuestas públicas para la terminación de las zanjas de la aducción del agua potable de Iquique y colocación de todo el material de cañerías contratada para la aducción, red y ramales del ferrocarril. Las propuestas se abrirán el 28 de Agosto, a las 3 P. M., en la Inspección General de Hidráulica. Los antecedentes pueden consultarse en dicha Oficina, diariamente, de 2 a 5 P. M. — El Secretario General. 15-A

DIRECCION DE OBRAS PUBLIcas. — Pídense propuestas públicas para la construcción del segundo piso del edificio del Liceo de Hombres de Los Angeles, las que se abrirán el 12 de Agosto próximo a las 15 horas, en la Inspección de Arquitectura, donde pueden consultarse los antecedentes. — Santiago, 23 de Julio de 1920. — El Secretario General. 7-A

REMATES

REMATE.— POR RESOLUCION del señor juez del 3.er Juzgado Civil de Santiago el veinte y siete de Agosto próximo a las tres de la tarde se rematará en la Secretaría del Tercer Juzgado la propiedad ubicada en la Avenida Antonio Varas No. 1465 por el mínimum de $ 26,000. Bases y antecedentes, Secretaría del Tercer Juzgado, expediente ejecutivo Arturo Claro con Arístides González o en el estudio Claro y Cía., Morandé 231.— El Secretario. 4759-a-9

JUDICIALES

REMATE JUDICIAL. — POR DEcreto del 5.o Juzgado Civil, se ha fijado el 10 de Agosto próximo, a la 1 1|2 P. M., para el remate de la propiedad ubicada en Herrera esquina de Yungay, sin mejoras. Minimum: $ 9,800. Antecedentes, juicio Marino con Reumante, en secretaría, o estudio del abogado don Ramón Villalón Castillo, Morandé 466.—El secretario. 4741-7-A

POR DECRETO DEL 4.o JUZGAdo Civil, cítase a los parientes de los menores Teodolinda y Benigno Bacciarini a comparendo para el 9 del presente, a las 3 P. M., con el objeto de oirlos sobre la idoneidad del curador propuesto por dichos menores. 4754-7-a.

INVENTARIO SOLEMNE.—EL 17 del presente, a las 4 P. M., practicaré en mi oficio, secretaría del 2.o Juzgado, el inventario solemne de los bienes quedados al fallecimiento de don Macario Muñoz. —Santiago, 4 de Agosto de 1920. —O. Darrigrandi, secretario. 4762-16-a.

EXTRACTO. —POR ESCRITURA otorgada hoy ante mí, los señores Luis Gayán y Manuel Videla, como gestores y un comanditario, disolvieron la Sociedad "Gayán y Videla", que habían formado ante mí el 13 de Setiembre de 1917, habiendo recibido cada socio su parte de utilidades, quedando don Luis Gayán a cargo del activo y pasivo. Santiago, Julio 20 de 1920. —Luis Cousiño T., notario. 4733-8-a.

POSESION EFECTIVA.— A DOÑA Petronila Ubeda Ubeda, Avenida Independencia 1341, se le ha concedido la posesión efectiva de las herencias de don José Gregorio, don José Gabino y doña Florinda Ubeda, por auto de 26 de Julio último, del señor Juez Letrado don A. Fuenzalida, Secretaría del señor Guzmán. Agosto 2 de 1920. A-9

POSESION EFECTIVA.— A DOÑA Beatriz, don Luis, doña Mercedes, don Francisco Javier, don Leonidas, doña Leontina y doña Ema Barros Urzúa, Delicias 3865, se les ha concedido la posesión efectiva de la herencia de don Benjamín Barros Urzúa, por auto de 30 de Julio último, del señor Juez Letrado don Felipe S. Urzúa, Secretaría del señor Darrigrandi. Agosto 2 de 1920. A-9

POSESION EFECTIVA.— A DOÑA María Mercedes Castillo v. de Valdovinos, Avenida Irarrázaval 1886, se le ha concedido la posesión efectiva de la herencia de don Pedro Valdovinos Castillo, por auto fecha de ayer del señor Juez Letrado don Isaac Givovich, Secretaría del señor Lira. Julio 31 de 1920. A-9

POSESION EFECTIVA.— A DOÑA Gabriela Ganderatz v. de Díaz, don Teodoro, doña Graciela y doña María Díaz Ganderatz, Camilo Henríquez 798, se les ha concedido la posesión efectiva de la herencia de don Horacio Díaz Sánchez, por auto fecha de ayer, del señor Juez Letrado don Felipe S. Urzúa, Secretaría del señor Darrigrandi. Julio 31 de 1920. A-9

POSESION EFECTIVA.— A DOÑA Laura Coria Cortés y a doña Adela Fuentealba Coria, Catedral 4260, se les ha concedido la posesión efectiva de la herencia de don Marcelino Coria Cortés, por auto de 22 del actual, del señor Juez Letrado don A. Fuenzalida, Secretaría del señor Guzmán. Julio 31 de 1920. A-9

POSESION EFECTIVA.— A DOÑA Monserrat Queral y a sus hijos doña Emilia y don Juan Serra Queral, San Alfonso 687, se les ha concedido la posesión efectiva de la herencia de don Juan Serra Santanach, por auto de 24 del actual del señor Juez Letrado don Isaac Givovich, Secretaría del señor Lira. Julio 30 de 1920. A-9

REMATE. —POR DECRETO DEL señor juez del Primer Juzgado Civil de esta ciudad de 24 de Julio, se ha ordenado sacar a remate la propiedad situada en la ciudad de Penco, departamento de Concepción, calle del Lembrillar y cuyos deslindes son: Norte con don Alfredo Schovelin y sucesión Muñoz; Sur con don Enrique Martínez y Melchora Ruiz; Oriente con don Teófilo Zapata y otros; Poniente calle Membrillar; para el 31 de Agosto de 1920, a las 3 P. M. Mínimum la suma de $ 33,334. Bases y demás antecedentes, secretaría del Juzgado. Expediente Gálmez Hnos con Augusto Vicencio. —El secretario. 4776-10-a.

POSESION EFECTIVA — A DON Armando y don Luis Herrera Rivera, Agustinas 1944, se les ha concedido la posesión efectiva de la herencia de don Manuel Herrera Bringas, sin perjuicio de los derechos del conyuge sobreviviente doña Carmela Rivera v. de Herrera, por auto de 24 de Julio último, del señor Juez Letrado don F. Rodríguez R., Secretaría del señor Covarrubias. Agosto 2 de 1920. A-9

POSESION EFECTIVA.— A DOÑA Mercedes, doña Rosa y doña Adelina Barros Barros, Rosas 1306, se les ha concedido la posesión efectiva de la herencia de doña Leocadia Barros de Ballesteros, por auto del 26 del actual, del señor Juez Letrado don Isaac Givovich, Secretaría del señor Lara. Julio 29 de 1920 A-9

POR RESOLUCION DE 23 DE JUnio del presente del señor juez del tercer Juzgado Civil de esta ciudad, se ha declarado en quiebra, al comerciante de esta plaza don Federico K. Wieny, se ha nombrado síndico provisional al abogado don Ambrosio Montt Wilms y se ha citado a los acreedores para que concurran a la primera junta el 8 de Setiembre a las 3 P. M.—El secretario. 47-19-s.

POSESION EFECTIVA.— A DOÑA Rosa Moya de Leitao y a doña Petronila Carvajal v. de Moya, Condell 565, se les ha concedido la posesión efectiva de la herencia de don Arturo Moya Reveco, por auto de 18 de Junio último, del señor Juez Letrado don Isaac Givovich, Secretaría del señor Lira. Julio 30 de 1920. A-9

POSESION EFECTIVA.— A DOÑA Teresa Castellano v. de Batista, don Guillermo, don Julio, doña Ana Ema y don Juan Ramón Batista C., Carmen 1414, se les ha concedido la posesión efectiva de la herencia de don Juan Ramón Batista, por auto de 19 del actual del señor Juez Letrado don F. Rodríguez R., Secretaría del señor Covarrubias. Julio 30 de 1920. A-9

POSESION EFECTIVA — A DON Carlos Eckhardt Fahrion, Dieciocho 517, se le ha concedido la posesión efectiva de la herencia de don Arturo Eckhardt Zúñiga, por auto de 28 del actual, del señor Juez Letrado don Isaac Givovich, Secretaría del señor Lira. Julio 31 de 1920. A-9

POSESION EFECTIVA — A DON Teobaldo Hidalgo González, San Pablo 2931, se le ha concedido la posesión efectiva de la herencia de doña Elena González de Hidalgo, por auto de 27 del actual, del señor Juez Letrado don A. Fuenzalida, Secretaría del señor Guzmán. Julio 31 de 1920. A-9

POSESION EFECTIVA — A DON Exequiel, don Eduardo, doña Elena, don Luis Alberto y don Hermógenes Lavandero Henríquez; a doña María Mercedes Lavandero de Abalos; a doña Carmen Lavandero de Cerda; a don Carlos Alberto, don Alfredo y doña Blanca Lavandero Bartholin; a doña Sara Lavandero v. de Varas y a doña María Mercedes Bartholin v. de Lavandero, San Miguel 36, se les ha concedido la posesión efectiva de la herencia de don Exequiel Lavandero, por auto de 30 de Julio último, del señor Juez Letrado don Felipe S. Urzúa, Secretaría del señor Darrigrandi. Agosto 2 de 1920. A-9

POSESION EFECTIVA. —A DOÑA Margarita Ajell v. de Sant y a sus hijos doña Elena, doña Rosa y doña Antonia Sant Ajell (Lord Cochrane 804), se les ha concedido la posesión efectiva de la herencia de don Juan Sant por auto de esta fecha del señor Juez Letrado don Felipe S. Urzúa, secretaría del señor Darrigrandi. —Agosto 3 de 1920. a-10.

POSESION EFECTIVA. —A DOÑA Carmela, doña Josefa, doña Francisca y doña Francisca 2.a Rodríguez Aguilera (Los Andes), se les ha concedido la posesión efectiva de la herencia de doña Nieves de la Fuente Arriagada por auto de 29 de Julio último del señor Juez Letrado don Isaac Givovich, secretaría del señor Lira. —Agosto 3 de 1920. a-10.

POSESION EFECTIVA. —A DON Pedro F. Contreras Lira (Lira 175) se le ha concedido la posesión efectiva de la herencia de doña Adelaida Lira por auto de 30 de Julio último del señor Juez Letrado don Felipe S. Urzúa, secretaría del señor Darrigrandi. —Agosto 3 de 1920. 10-a.

EXTRACTO. —POR ESCRITURA otorgada hoy ante mí, los señores Fernando Remagni y Hernán Orrego, ampliaron la Sociedad "Remagni y Orrego", formada ante el notario don Manuel Gaete Fagalde el 6 de Octubre de 1919, en el sentido de dedicarse, por cuenta ajena, a la compra-venta y postergaciones de acciones, bonos efectos comerciales, descuentos y corretaje de comercio en general, adquiriendo una acción de la Bolsa Comercial de Chile. — Santiago, Julio 17 de 1920. —Luis Cousiño T., notario. 4733-8-a

ADICION.— CERTIFICO QUE POR escritura otorgada ante mí, con fecha veintisiete de Julio del presente año, don Luis Matte Larraín, Don Don Arturo Matte Larraín, Don Eduardo Morel Herrera y don Manuel Garrido Matte, por sí y en representación de don Guillermo García Burr, todos de este domicilio, han adicionado la sociedad comercial colectiva que formaron por escritura extendida también ante el infrascrito, el veintiseis de Abril del año en curso, y que gira en esta plaza con la razón social de "L. Matte y Cía"; estableciendo en ella que el socio administrador de dicha sociedad, don Manuel Garrido Matte, queda autorizado para contratar cuentas corrientes bancarias y girar en ellas, aceptar y descontar letras, subscribir pagarées personales o a la orden y para hacer valer toda clase de acciones o excepciones, con todas las facultades ordinarias de derecho y las extraordinarias mencionadas en el inciso segundo del artículo octavo del Código de Procedimiento Civil; formando está adición parte integrante del referido contrato social. Santiago, cuatro de Agosto de mil novecientos veinte. — M. Gaete Fagalde, Notario. 4835-11-A

POR RESOLUCION DE 28 DE JUnio del presente, del señor Juez del Tercer Juzgado Civil de esta ciudad, se ha declarado en quiebra al comerciante de esta plaza, don Federico K. Wieny, se ha nombrado síndico provisional al abogado don Ambrosio Montt Nieny y se ha citado a los acreedores para que concurran a la primera junta el 8 de Setiembre a las 3 P. M.. — El secretario. 47-19-s

POSESION EFECTIVA. —A DOÑA Rosa Elvira, doña María Luisa y don Juan de la Cruz Contreras Lira (Malloa), se les ha concedido la posesión efectiva de la herencia de doña Filomena Contreras Lira por auto de 2 del actual del señor Juez Letrado don A. Fuenzalida, secretaría del señor Guzmán. Agosto 4 de 1920. a-12

POSESION EFECTIVA. —A DOÑA Carmela Pérez v. de Núñez (Carmen 339), se le ha concedido la posesión efectiva de la herencia de su hija doña Berta Núñez Pérez por auto de 27 de Julio último del señor Juez Letrado don A. Fuenzalida, secretaría del señor Guzmán. Agosto 4 de 1920. a-12

INVENTARIO — EL INFRASCRIto, Notario Público de este departamento, anuncia que a las tres P. M., del día diez y nueve de los corrientes, procederá en su oficio a la facción de inventario de los bienes quedados al fallecimiento de doña Elena Mackenna de Errázuriz. Santiago, 6 de Agosto de 1920. — Fernando Errázuriz Tagle. 15-Ag.

REMATE. —EL 27 DE A… a las 2 P. M., ante el … 2.o Juzgado de Letras de … tendrá lugar el remate de … dad N.o 660, hoy … de Gamero de aquella ciudad … bargada a don Abraham … Minimum: $ 5,000. Bases … dentes en la secretaría del … de Chillán indicado, y en … taría del tercer Juzgado … esta capital, expediente … —E. Guzmán, secretario.

POSESION EFECTIVA.— … to del Primer Juzgado Civil … de Julio último, se concedió … rencia de doña Natalia … da de Ravest, a doña … vest Rivera, Emma Rivera … Luis, Jorge, Ofelia, Julia … e Isabel Rivera Ravest, … Ravest Jaraquemada, … de Valenzuela, Adriana y … vest Bravo.

POSESION EFECTIVA. —… Amelia Saavedra v. de … (Dieciocho 390), se le ha … la posesión efectiva de la … de su hijo don José Manuel … ceda Saavedra por auto … ayer del señor Juez Letrado … lipe S. Urzúa, secretaría … Darrigrandi. Agosto 4 de 1920.

POSESION EFECTIVA. —… Javiera Valero v. de Carvacho … ña María Dalia, don … Juan, don Samuel, don … y don Eduardo Carvacho … (Andes 3485), se les ha … posesión efectiva de la … don Juan Nepoduceno … auto de 30 de Junio último … ñor Juez Letrado don Felipe … zúa, secretaría del señor … di. Agosto 4 de 1920.

POSESION EFECTIVA. —… Pamela Miranda v. de … Manuel Montt 157), se le … cedido la posesión efectiva … rencia de don Aníbal Palma … negro por auto de 27 de … mo del señor Juez Letrado … Isaac Givovich, secretaría … Lira. Agosto 4 de 1920.

POSESION EFECTIVA. —… Elena Gench v. de Porthault … hijos doña Germana Enriqueta … ña Teresa Hortensia … Gench (Lira 97), se les ha … do la posesión efectiva de … cia de don Octavio Porthault … auto de 9 de Julio último … Juez Letrado don A. Fuenzalida … cretaría del señor Guzmán … 4 de 1920.

POSESION EFECTIVA. —… Catalina Yarz Defelice … 1754), se le ha concedido … sión efectiva de la herencia … ña María Defelice v. de … auto de 2 del actual del … Letrado don A. Fuenzalida … ría del señor Guzmán. Agosto … 1920.

POSESION EFECTIVA. —… María Irma Bermúdez … Rosa Herminia Bermúdez … y don Julio César Bermúdez … (Gorbea 2488), se les ha … la posesión efectiva de la … de don Roberto Bermúdez … por auto de 30 de Julio … señor Juez Letrado don … Urzúa, secretaría del señor … grandi. Agosto 5 de 1920.

POSESION EFECTIVA. —… Eloísa, doña Elcira, doña … ña Filomena y doña Antonia … Silva y a don J. Enrique … licias 415), se les ha … posesión efectiva de la … don Desiderio Lémus Silva … fecha de ayer del señor Juez … do don Felipe S. Urzúa … del señor Darrigrandi. Agosto … 1920.

POR RESOLUCION DEL … juez del Tercer Juzgado … en lo Civil don Alejandro … da, se ha ordenado proceder … oficina del secretario del … la facción del inventario … los bienes quedado por fallecimiento … de doña Isabel Nevel de … La diligencia tendrá lugar … Agosto próximo, a las … —El Secretario.

BOMBAS

2.a COMPAÑIA DE BOMBAS "Esmeralda". — Cito al … a academia práctica para … 9 del presente, a las 9.30 … El teniente 1.o

6.a COMPAÑIA DE BOMBAS —Cítase a academia … para el Domingo 8 del … las 9 1|4 A. M., en Catedral esquina Matucana. Uniforme de trabajo. — El Ayudante.

7.ME COMPAGNIE DE … peurs et Pompiers "… Patrie".— La Compagnie … voquée pour Lundi 9 du … 9 P. M. Academie générale … nion au cartier. Tenue … —L'Ayudant.

8.a COMPAÑIA DE BOMBAS "La Unión es Fuerza". — … den competente cito a la … ñía a reunión extraordinaria … el Lunes próximo 9 del … a las 9.30 P. M. Admisión … luntarios y demás asuntos … hubiere lugar. — El …

9.a COMPAÑIA DE BOMBAS —Cito a reunión … para el Sábado 7 del … las 9.30 P. M. — El …

11.a COMPAGNIA POMPIERI Pompa Italia. — D'Ordine … riore convoco la Compagnia … nione generale ordinaria … dinaria por Lunedì 9 C. M. … 21. Ordine del giorno … ne volontari; approvazione … cio; rinuncia 1.o e 2.o … elezioni che abbiano luogo … tiche varie. — Il Segretario

FOLLETIN (1)

ANNUNZIATA

NOVELA ORIGINAL DE M. MARYAN

Con ilustraciones de A. Lozano Sidro

—Es usted demasiado joven para tener práctica de enfermera— murmuró, con desaliento, el señor Hambert.—¡Cómo tarda el médico...! ¿Qué podríamos hacer para que mi sobrino recobrase el conocimiento?

Annunziata estaba ya humedeciendo con agua fría las sienes de Guido; éste abrió los ojos e hizo un movimiento para incorporarse. Pero el dolor del brazo fracturado le arrancó un grito involuntario.

—Se ha lastimado usted un brazo. Estese quieto... Ahora vendrá el médico—le dijo, blandamente Annunziata.

Casi sin darse cuenta del sitio en que se hallaba, aturdido aún por el fecto de la conmoción, Guido de Arhan miró a Annunziata con asombro y reclinó la cabeza en la almohada.

—¡Ya está aquí el médico! — exclamó el señor Hambert, con infinita satisfacción.

Annunziata salió del aposento; pero quedóse cerca, en la galería, en previsión de que pudiesen necesitarla. Experimentaba verdadero horror ante la idea de escuchar los gritos de sufrimiento que exhalaría el paciente cuando el médico procediese a la reducción de la fractura; pero no oyó nada, y el señor Hambert, al cabo de algunos minutos largos como siglos, abrió la puerta. Estaba muy pálido y por la frente le corrían gotas de sudor.

—El pobre muchacho no ha dejado escapar una queja..., aún cuando la primera cura le ha hecho sufrir cruelmente... Temo muchísimo que haya impuesto excesiva violencia a su sistema nervioso... ¿No cree usted que le resultaría beneficiosa una bebida calmante?

Annunziata inclinó la cabeza y abrió la puerta del gabinete-tocador de la señora de Hambert, en el cual había un botiquín de urgencia. La huérfana experimentaba compasión ante aquel hombre joven y vigoroso, postrado por el dolor, y sentía asimismo indefinible satisfacción al pensar que podía hacer algo en favor del único pariente que tenía en el mundo. Preparó una infusión de azahar y tila, le agregó unas gotas de éter y, al cabo de breve rato, se presentó llevándola en un taza.

—Hágame usted el favor de entrar — dijo con vehemencia el señor Hambert,— y procure que beba esa poción... Me preocupa la forzada y violenta contracción de la fisonomía de mi sobrino... Desearía oirlo quejarse.

El médico se había marchado, ofreciendo volver, y el antiguo criado, que conocía a Guido desde niño, permanecía al pie del lecho mirando el pálido rostro y los cerrados ojos de su señorito.

—¿Ha producido el accidente un caballo desbocado? — preguntó, en voz baja, la huérfana, mientras agitaba la infusión para que se enfriase un poco.

—Sí, señorita... Las personas que iban en el carruaje estaban enloquecidas de espanto, y precisamente en aquel momento un niñito atravesó la calle... Mi señorito ha salvado varias vidas; pero creí que perdía la suya... El caballo lo maltrató cruelmente... Mi señorito ha sufrido muchísimas contusiones, además de la fractura del brazo derecho...

—No llore usted, Jorge, — dijo afectuosamente la institutriz.— No conviene que se excite ni que se inquiete... Necesita descansar con tranquilidad completa. Usted quiere a su señorito lo bastante para dominarse, ¿verdad?

El antiguo criado, mediante un gran esfuerzo, reprimió los sollozos, y Annunziata se aproximó a la cabecera del lecho del herido.

—El doctor ha recomendado un calmante... ¿Quiere usted tomarlo?

El enfermo se estremeció levemente y abrió los ojos al oir la voz de la institutriz. Un destello de su anterior energía dió expresión de vida a su pálido semblante, y se esforzó por tomar la taza con la mano izquierda.

Annunziata volvió a sentir la misma emoción singular que antes experimentara.

—Déjeme usted que le dé esta poción — le dijo, compadecidísima, al ver la debilidad de Guido.

Este fijó en la enfermera la mirada de sus ojos grises, agrandados ahora por profundas ojeras y animados por expresión indefinible.

—No puedo tolerar que usted me sirva —declaró con voz clara y con mucha lentitud.

Vivo rubor tiñó las mejillas de Annunziata; emoción intensa conturbóle el ánimo, y desde aquel mismo instante borróse para siempre el desvío, hasta entonces indomeñable, que le inspiró Guido...

—Lo hago con toda mi alma— contestó la huérfana; — déjeme que le preste esta insignificante asistencia.

Guido permaneció un momento con la mirada fija en los bellos y bondadosos ojos de Annunziata, en aquellos ojos abrillantados por lágrimas que habían surgido ante el recuerdo de lo pasado.

—¡Gracias! — murmuró, conmovidísimo, el señor de Arhan.

Y se dejó cuidar como un niño, mostrando instintiva confianza en la expresión del semblante.

Aquí terminó el papel de enfermera encomendado al principio a Annunziata por obra de las circunstancias... La señora de Hambert y sus hijas, trastornadas al enterarse de lo ocurrido, se instalaron, naturalmente, en el cuarto destinado a su pariente... Andrea iba con frecuencia a ver a Guido; pero allí no tenía nada que hacer una institutriz, una persona extraña a la familia. ¿Qué razones podían justificar no ya su presencia, sino la viveza de su interés?

El fiel criado Jorge dijo la verdad; su señorito había sido cruelmente lastimado, y, además de la gravedad de las contusiones, la fractura del brazo complicóse y acarreó fiebre...

El enfermo delira. Andrea reza y llora fervorosamente; la señora de Hambert no se aparta de la cabecera del lecho, en el cual aquel hombre joven y enérgico se encuentra reducido a triste impotencia... Parece como que Guido busca algo... Sus ojos, abrillantados por la fiebre, parece que llaman a alguien que está ausente, y una noche, entre las frases incoherentes pronunciadas a impulsos del delirio, Paula sorprende un nombre que le produce celos: Annunziata.

La vida de la casa ha interrumpido su curso normal. Todos hablan en voz baja, andan de puntillas y aguardan ansiosamente las visitas de los médicos. Annunziata se interesa también por aquella existencia amenazada. Se trata de su único pariente, aún cuando el parentesco sea lejano, y se considera, por lo menos, con el mismo derecho que Paula y que Marcela para entrar en la habitación del enfermo, para abanicarle el rostro bañado por sudores de fiebre y para colaborar en la asistencia y en los cuidados que la familia le presta. Pero comprende la imposibilidad de hacer efectivo ese derecho, y se resigna a rezar, poniendo en sus ruegos tanto más fervor cuanto que se reconoce y se duele de haberse mostrado injusta hacia Guido.

Al fin, la juventud y la vida triunfan del peligro de muerte... La fiebre desaparece, el cerebro recobra lucidez y el médico autoriza que el enfermo tome algún alimento ligero. ¡Qué alegría preparar la primera comida para el convaleciente! Paula y Marcela cubren una bandeja con un precioso mantelillo bordado, y vierten el caldo en un tazón de plata cincelada. La transparente gelatina luce en un plato de porcelana de Sajonia al lado de un bizcocho ligero y unas gotas de añejo vino de Siracusa brillan en una valiosa copa de cristal de Venecia, procedente de la vitrina del gabinete... Annunziata ve a las tres hermanas entrar en la habitación del enfermo, escoltando la bandeja; oye las risas y las exclamaciones, y piensa que a ella le agradaría también estar allí... Entonces recuerda la infusión calmante que le preparó, y recuerda la frase que pronunció Guido, con voz débil, pero con reconcentrada energía: "No puedo tolerar que usted me sirva".

Aún se conmueve al rememorar estas palabras: le parece como que vuelve a vivir aquel momento crúel de su infancia, y se pregunta si entonces la consideró Guido como sirvienta de su abuela... Pero ya no se encoleriza recordando la frase glacial: "Acaso habría usted debido obedecer". Ya esa frase se ha borrado y sobre las amarguras antiguas, han concertado tácitamente la paz.

Y otro día Guido tiene permiso para salir de su cuarto y pasar la tarde en el salón. Hay lilas de Niza en las jardineras y pálidas rosas de estufa en las mesas. El enfermo lleva aún el brazo en cabestrillo y anda con lentitud. Pero recobra visiblemente la salud y el buen color; en su rostro hay expresión de contento, que le da aire todavía más juvenil, y disfruta, como un niño, admirando todo lo que ve y agradeciendo todos los obsequios que le brindan.

Paula tiene que salir un rato con su padre, y en el acto se le ocurre a Guido un capricho, que es preciso complacer inmediatamente.

—Marcela, ¡desearía oir el dúo italiano que canta usted tan bien!

Marcela se muestra contentísima de que su primo manifieste un deseo. Envía un recado a Annunziata, y corre a buscar personalmente los papeles de música.

—Celebro muchísimo ver a usted completamente bueno — dice la huérfana con timidez, dirigiéndose a Guido.

—Estoy en deuda … con usted... Creo que … la bondad de prestarme … meros auxilios, hasta que … tía.

—La señorita de … pruebas de serenidad y … gente acierto — declaró … rita de Hambert, … cabeza con ademán …

[illegible]