EDICION DE 32 PAGINAS
AGENCIAS EN EL EXTERIOR:
NUEVA YORK: 141, BROADWAY
LONDRES, 4 & 5, COPTHALL COURT
AGENCIAS EN TODAS LAS PROVINCIAS

LA NACION

PRECIO: 20 CENTAVOS
NUMERO ATRASADO: 40 CENTAVOS
SUSCRICIONES:
Por un año: $ 50.00 - Por seis meses: $ 26.00
Por 3 meses: $ 14.00 - Por 1 año exterior: $ 110.00

AÑO IV. Santiago de Chile, Domingo 8 de Agosto de 1920 Núm. 1,303

HOMBRE DE PALABRA

—SEÑORA, SERIA CAPAZ DE MORIR POR USTED.
—EXACTAMENTE LO MISMO ME DECIA MI PRIMER MARIDO... Y LO HIZO.

DESDE PARIS

El sindicalismo y la voluntad nacional

¿Qué representa en Francia la C. G. T? La "Confederación General del Trabajo", ¿es una corporación de trabajadores de la industria, una asociación corporativa, un gremio, o como jurídicamente quiera calificársela, o un "Estado dentro del Estado", algo así como el heredero impaciente que comienza a regir la herencia antes de heredarla? En realidad, es decir, dentro de la realidad legal, la C. G. T. es una corporación obrera, es un sindicato, y no tiene más derechos que los reconocidos por las leyes de la nación: derechos puramente defensivos y profesionales. Consultemos la ley de 1884, en la que se ha fundado M. Millerand al invitar al Guardasellos, (Ministro del Interior) a abrir una información contra la C. G. T. con el fin de llegar a su disolución. El artículo 3 de la ley dice:

"Los sindicatos profesionales tienen por objeto exclusivo el estudio y la defensa de los intereses económicos, industriales, comerciales y agrícolas".

El artículo 9 establece las penalidades en que incurren los infractores de la ley. Por esas infracciones serán perseguidos "los directores o administradores de los sindicatos y castigados con una multa de 16 a 200 francos. Los Tribunales pueden, además, por diligencia del Procurador de la República, pronunciar la disolución del sindicato, etc. . ." El resto de este artículo se contrae a las infracciones del artículo 6, que regula el empleo de las cotizaciones y la adquisición de inmuebles por los sindicatos. Todo lo que puede interesarnos para establecer la cuestión de derecho está en las disposiciones citadas. La C. G. T. constituída a merced de la ley de 1884, ¿ha traspasado, sí o nó, los límites de esa ley?

M. Millerand responde: "Los ha traspasado". Los jefes sindicalistas y los socialistas, que han constituído una entente revolucionaria pretenden que la C. G. T. no ha ido más allá de sus facultades legales y que el Gobierno, al querer disolverla, comete una arbitrariedad, un abuso.

¿Quién tiene razón? En este caso no es ardua la imparcialidad. La C. G. T. ha querido medir sus fuerzas con las del Estado, ha querido imponer una reforma que solivianta y remueve toda la economía de la nación, se ha creído con medios coercitivos suficientes para obtener la nacionalización de los ferrocarriles que es el punto de partida de la nacionalización o socialización de todos los servicios públicos. Y ha empleado esos medios coercitivos, decretando unas huelgas tras de otras, para obtener la paralización de la vida económica del país y como resultado de ésta, la capitulación del poder público oficial ante el poder extraoficial y efectivo de la C. G. T. La C. G. T. ha querido luchar de potencia a potencia, como un organismo joven que aspira a sustituir a un organismo caduco. Todos sus actos y el tenor de sus manifiestos revelan que ha querido erigirse en un modo de Parlamento obrero que iría poco a poco, y probablemente sin recurrir a la violencia, transformando el régimen actual, es decir, destruyéndolo. ¿No se llama el periódico de M. Jouhaux **La Batalla**? La C. G. T. ha querido librar la batalla, su gran batalla revolucionaria. ¿De quién es la culpa si la ha perdido? Midió mal su fuerza. ¿Qué podrá importar la ley de 1884 si la C. G. T. llegaba a dictar otras nuevas? Todo golpe de Estado es legal después de la victoria.

No se confunda la idea de justicia con la de legalidad. Jesucristo fué legalmente crucificado. Más no pretendo yo tampoco, — ni mucho menos, — que los sindicalistas franceses sean unos redentores y que su sistema de un nuevo mundo económico tenga en su seno el secreto de la felicidad común. Digo que esa sociedad a que aspiran sindicalistas y socialistas es, sin duda, posible, mejor que la presente y más en armonía con la justicia absoluta. Pero es. . . una aspiración. Y la sociedad presente, una realidad. ¿La aspiración se precipita y le declara la batalla a la realidad? Pues, por esta vez la pierde. Y como M. Millerand, es en Francia, el defensor del régimen presente tuvo razón al aplicar la ley, la ley de hoy, que no será, sin duda, la de mañana, pero que entre tanto, es la ley. No se hable de ilegalidad, ni de reacción. Seamos lógicos. M. Millerand representa a los poderes constituídos y M. Jouhaux a un pseudo-poder revolucionario. Hubo duelo, duelo provocado por este último, y M. Millerand, sostenido por casi toda Francia y por una cantidad respetabilísima de la clase obrera, — ¿cómo, si no, explicarse la languidez e insignificancia de las huelgas? — resultó triunfante. Así, imparcialmente hablando, debe pasar a la historia este momento de la lucha social en Francia: como un fracaso del sindicalismo frente a la voluntad nacional.

ALBERTO INSUA

ESPECIFICO BENGURIA
El único reconstituyente del cabello. Cura radicalmente las canas
Moneda 875

UNA COSTUMBRE SALUDABLE. . .

que toda persona debe observar todos los días, es la de limpiarse los dientes e higienizar la boca con un dentífrico desinfectante y preservativo.

VADEMECUM

es un **Dentífrico - Antiséptico de fama universal** por sus cualidades sanitarias y preservativas. Evita las enfermedades de la boca y la garganta. Conserva la dentadura. Limpia y blanquea los dientes, sin afectar el esmalte. Fortalece las encías. Refresca deliciosamente la boca y quita el mal aliento.

Empleando **VADEMECUM** sólo se requiere enjuagar la boca y hacer gárgaras al levantarse, después de cada comida y al acostarse.

VADEMECUM resulta más económico que cualquier otro producto de esta clase, **SE USA POR GOTAS** diluído en agua y **BASTAN 3 GOTAS** para cada lavado de la boca y los dientes, además puede usarse como remedio externo, en todos los casos que se requiere un poderoso antiséptico, inofensivo para los tejidos del cuerpo.

Exíjalo siempre en las Droguerías, Boticas, Perfumerías, Depósitos del ramo y tiendas importantes.

CLINICA DENTAL
DEL
Dr. Valenzuela Basterrica
Cinco dentistas especialistas: 8 a 12 y 2 a 7. Huérfanos 1616. Teléfono 1642.

REUMATISMO ARTICULAR

Esta es una de las formas más frecuentes y dolorosas del reumatismo, ataca a toda persona y en cualquier edad, principalmente en las estaciones húmedas. Para curar esta afección y prevenir su reincidencia se aconseja el uso regular del Arthri Sal.
En todas las farmacias.

GRAN BARATURA

DESDE EL LUNES 9 DE AGOSTO
POR POCOS DIAS

Joyería La Esmeralda-Estado 386

Collares perlas desde $ 500 a 20,000.
Anillos, rosas, prendedores señora con brillantes y piedras de color. Rosarios de oro.
Relojes pulseras de oro, plata, marcas Longines, Vulcain, Dypsa.
Un inmenso surtido en objetos de plata y plaqué en estuche para regalos, cigarreras plata, maletines de plata, estatuas de mármol y medio bronce.

PRECIOS FIJOS

Avisos Clasificados

Si Ud. Necesita

COMPRAR O ARREGLAR UN AUTOMOVIL.
COMPRAR O VENDER UNA PROPIEDAD.
ARRENDAR UNA CASA.
BUSCAR O DAR PENSION
AMOBLAR SU CASA.
UN EMPLEADO.
UNA BUENA SIRVIENTE
UN OPERARIO.
COLOCAR SU DINERO.
COMPRAR O VENDER ALHAJAS.
ARTICULOS DE OCASION.
INSTRUIRSE.
SABER DE OBJETOS PERDIDOS.
BUSCAR OCUPACION.
COMPRAR O VENDER MEDICINAS.
IR A VERANEAR.
COMPRAR O VENDER ANIMALES.
COMPRAR O VENDER CARRUAJES
PEDIR PROPUESTAS.
VER SU POSESION EFECTIVA.
NOTICIAS JUDICIALES.
UN PROFESIONAL O INDUSTRIAL.
COMPRAR O VENDER UN NEGOCIO.
COMPRAR O VENDER AVES.
COMPRAR O VENDER SEMILLAS.
COMPRAR O VENDER MAQUINARIAS.
Y CUANTO UD. DESEE.

Lea y revise diariamente los económicos avisos clasificados de las última páginas de este diario, **el de mayor circulación en Chile.**

QUEDARA UD. COMPLACIDO

RELOJERIA SUIZA
CASA LEVY Y CIA

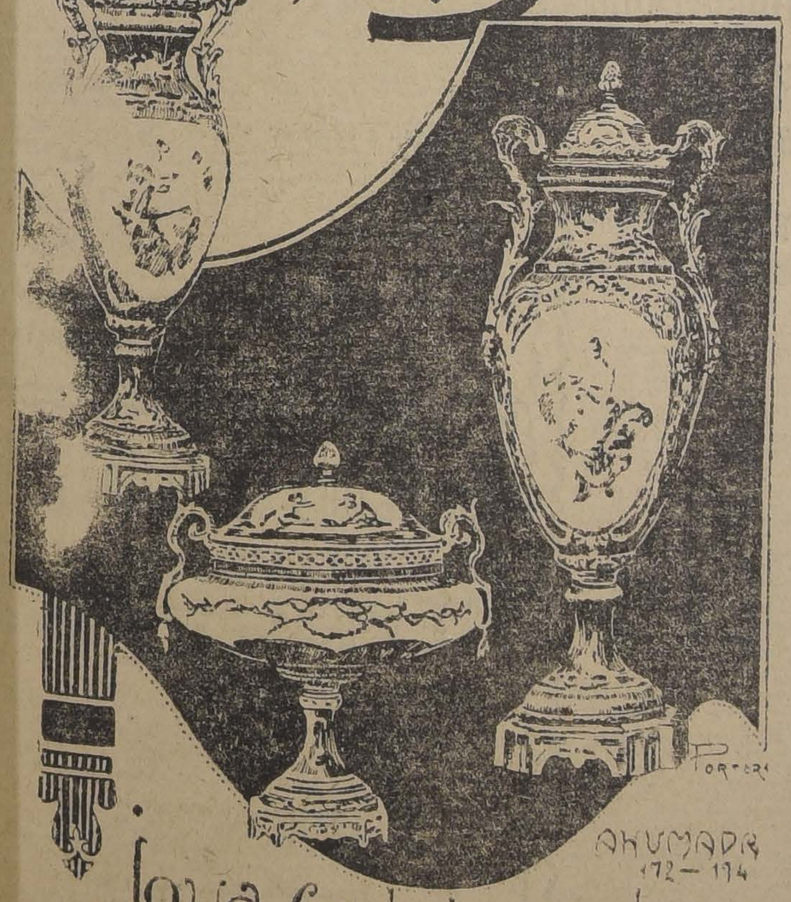

AHUMADA 172 — 174

Joyas relojes-pulseras
artículos para regalos

Club de Neumáticos
"AJAX"

2.o SORTEO

En el sorteo efectuado ayer Sábado 7 de Agosto ante el notario don Mariano Melo Egaña, salió favorecido el No. 111, perteneciente al señor Jorge Bustamante, calle Vergara 395.

Quedan pocos números del Club No. 2 en formación

BARAHJNA Y MARIN
Importadores
AGUSTINAS 1185

JUAN REYES

el gran pianista chileno, el artista que ha obtenido los éxitos más estupendos en Chile, ofrece su tercer recital, con un programa chopiniano.

Mañana Lunes

en el Teatro Unión Central.

Palco $ 50. — Platea $ 10. — Balcón $ 6. — Galería $ 2.

Localidades en venta hoy Domingo en la Boletería del Teatro.

Cuando pida "BARSAC" agregue CASA BLANCA

Vinos Blancos
Semillón
Claret (Rosado)
Sauvignon Fino
Barsac
Rhin (1908)

Vinos Tintos
Pinot
Cabernet
Pinot Especial
Reservado
Pommard

ZERBI & DIAZ
Concesionarios exclusivos para la Provincia de Santiago
Monjitas 867 - Teléfono 2321 - Casilla 3136

AMERICA UNIDA

SEGUROS DE VIDA-INCENDIO AUTOMOVILES ETC.

Emite pólizas de ahorros con devolución de capital y sorteos mensuales, pagaderas por cuotas desde $ 2 al mes.
El próximo sorteo se efectuará el dia 15 del presente.

Compañía de Seguros y Ahorros --- Capital autorizado $ 5.000,000

DEFUNCION

Ha fallecido el señor

Javier Infante Fernández

Sus restos serán conducidos al Cementerio Católico hoy Domingo después de unas solemnes honras que se le oficiarán a las 9.30 A. M. en la Parroquia del Sagrario.

LA FAMILIA.

DEFUNCION

Sociedad de Socorros Mutuos "Protección de la Mujer"

Habiendo dejado de existir nuestra consocia jubilada señorita

María Jesús Salazar M.

se invita a las socias y sociedades amigas a la traslación de sus restos al Cementerio General, hoy 8 del presente, a las 3 P. M. El cortejo saldrá de la calle Dávila N.o 1025.

LA SECRETARIA.

POMPAS FUNEBRES EMPRESA

FORLIVESI

UNICA EN EL RAMO EN TODO SUD-AMERICA

Urnas metálicas

(Importación directa)

JUAN FORLIVESI

COMPAÑIA 1037 - 1041

Edificio del Palacio Arzobispal

TELEFONO INGLES 377

POMPAS FÚNEBRES

"La Nacional"

— DE —

JUAN A. ZENTENO V.

Arturo Prat 711. Teléfono Inglés 2724

Correcta presentación en los servicios.

Gran surtido en urnas y ataúdes.

Se hacen servicios nocturnos.

POMPAS FUNEBRES

Empresa Zenteno

Delicias 2584

CASI ESQ. MOLINA

(4 cuadras Estación Central)

Teléfono Inglés 524

Carlos Zenteno Loyola

PATENTES DE INVENCION

Al Ministerio de Industria se han presentado:

El señor **MARTIN ALLIN BARBER**, de Cleveland, Ohio, pidiendo patente de invención para "mejoras en las uniones o junturas de tubos". 8-Ag

La firma **TECHNO-CHEMICAL LABORATORIES, LIMITED**, de Londres, pidiendo patente de invención para "Un aparato y su procedimiento perfeccionado para secar materiales a granel". 8-Ag

Don **SEBASTIAN ZIANI DE FERRANTI**, "Unas mejoras en calderos a vapor, a fin de utilizar el calor aprovechable contenido en los gases de la combustión". 8-Ag

Los señores **CARLOS EGAÑA PINTO** y **JOSE PAROTO** pidiendo patente de invención para "Un aparato mecánico de cuerda, que aplicado a las máquinas de coser permite ponerlas en movimiento o detenerlas a voluntad, sin intervención de fuerza humana". 12-A

La firma **PERFECT VACUUM CANNING Co.** pidiendo patente de invención para "Un método y aparato correspondiente para tapar recipientes al vacío en forma hermética".

Se da este aviso para los efectos de las disposiciones reglamentarias correspondientes.

El Jefe de la Oficina de Patentes de Invención.

SASTRERIA

La Marina

En Santiago, a 7 de Agosto de 1920: En los sorteos verificados con esta fecha resultaron favorecidos los siguientes numeros de los clubs de ternos que esta Casa tiene formados:

2.o Club: Sorteo N.o 37, el N.o 120.
3.o Club: Sorteo N.o 23, el N.o 6.
4.o Club: Sorteo N.o 13, el N.o 16.
5.o Club: Sorteo N.o 9, el N.o 130.
6.o Club: Sorteo N.o 7, el N.o 18.

Entregamos ternos sobre medida de casimires ingleses recién recibidos de las ultimas novedades, con grandes facilidades de pago.

7.o Club de ternos finos en formación.

14 - BANDERA - 14

CARLOS LATORRE H. & Cía.

PROPIEDADES EN VENTA

Casas

$ 200,000.—AGUSTINAS, inmediata al Cerro.—Gran casa de bajo, dos pisos, 20 piezas, toda comodidad.
$ 180,000.—DIECIOCHO, muy buena ubicación.—16 por 84 metros. Edificio de dos pisos, 12 piezas, hall, baño. Altos: 10 habitaciones y galerías. Tiene deuda hipotecaria.
$ 250,000.—EJERCITO.—18 por 48 metros. 2 pisos. Bajos: 14 habitaciones, servicios, hall, gas y luz eléctrica. 2 casas en altos. Produce buena renta.
$ 250,000.—DELICIAS, próxima Cerro. — Edificio ladrillo, moderno y bien tenido, compuesto de 4 casas con 6 habitaciones, todo servicio y pieza toilette cada una.
$ 150,000.—PEDREGAL, un paso Alameda.—Propiedad nueva y de renta, compuesta de 8 casas.
$ 250,000.—MONJITAS, excelente situación.—25 por 42 metros. Edificio de ladrillo de dos pisos, con 11 habitaciones y todo servicio, cada una.
$ 100,000.—ROSAS, al llegar Amunátegui. — Casa antigua, sólida y bien tenida. 14 por 74 metros. 17 habitaciones, 8 de servicio, 3 patios y hall. Facilidades de pago.
$ 80,000.—SAN DIEGO, una cuadra Alameda.—2 pisos. Edificio antiguo, 13 por 70 metros. Facilidades de pago.
$ 68,000.—ALMIRANTE BARROSO, entre Catedral y Santo Domingo.—Elegante casa de residencia y renta. Deuda hipotecaria y grandes facilidades de pago.
$ 48,000.—ECHAURREN.—15 piezas, hall, 2 patios. Facilidades de pago.
$ 55,000.—SERRANO.—Dos pisos independientes. Casa bien construída. Produce $ 500 mensuales.
$ 38,000.—BASCUÑAN GUERRERO, pasado Blanco Encalada.—Compuesta de casa habitación; casa esquina con almacén y casita independiente. Produce: $ 400.
$ 55,000.—AV. CUMMING, inmediata Catedral. — Casa elegante y con todo confort, 8 habitaciones. Debe $ 10,000 Banco.
$ 60,000 SAN MARTIN, un paso Santo Domingo.—10 habitaciones, varias de servicio. Casa en perfecto estado de conservación.
$ 85,000.—BULNES, inmediata Alameda.—Gran casa de un piso con extensos salones con parquet y decorados. Mide 18 por 70 metros. Deuda bancaria: $ 25,000. Muchas facilidades de pago.
$ 55,000.—LIRA.—Elegante casa, 14 piezas, servicios, hall, 2 patios, huerto, 13 por 70 metros.
$ 75,000.—MONEDA, 2 pisos.—Dos casas en altos y una en bajos. Propiedad recién terminada. Produce $ 755 mensuales.

Fundos y Chacras

Tenemos varios que ofrecer en venta, cuyos datos podrán los interesados solicitar en nuestra oficina.

Sitios

En Av. Pedro Valdivia, Av. Macul, Av. Manuel Montt, San Bernardo y La Cisterna, de todos precios y dimensiones tenemos en venta.

Arriendo y administración de propiedades

Nos encargamos de la cobranza de arriendos y de administrar toda clase de propiedades urbanas y rurales.

Préstamos hipotecarios

Tramitamos rápidamente préstamos en la Caja Hipotecaria y demás Bancos, al interés del 7 u 8% anual, corriendo con todas las diligencias y anticipo de fondos.

A los capitalistas

Que deseen invertir su capital disponible, encontrarán segura y ventajosa inversión en nuestra oficina, con garantía de propiedades, ya sea en primeras y segundas hipotecas. El capitalista no paga comisión.

Seguros contra incendios

Aseguramos toda clase de edificios, mercaderías, muebles y en general todo riesgo, como agentes de las Compañía Nacional, "La Británica" y "Liverpool, London And Globe Ins. Co."

CARLOS LATORRE H. & CIA.

CATEDRAL 1109

Teléfono 1045 :-: Casilla 1225

AVISOS DE REMATES

REMATE

El 19 del presente, a las 3 P. M., ante el 2.o Juzgado Civil, se rematará la casa perteneciente a la sucesión de don Washington Lastarría.

SANTO DOMINGO NUM. 1442

Tiene una superficie de 1,050 metros cuadrados.

MINIMUM: $ 200,000

El pago se hará mitad al contado y mitad a plazo.

Las bases pueden consultarse en el Juzgado y en la oficina de don Rafael Cañas O'Ryan, Merced 564, de 2 a 3. La propiedad puede verse diariamente, de 1 a 5.

REMATE

San Diego 2242, frente Fábrica de Vidrios

El Lunes a la 1½ P. M.

Por liquidación, se rematará al detalle y al mejor postor todas las existencias de este negocio, incluso instalación.

HAY: Pantalones casimir, camisetas, camisas, medias, calcetines, pañuelos, botones, hilo, sedas, polvos, agua colonia, jabones y otras perfumerías, corbatas de seda y mezcladas, retazos de franela y otros género, gran surtido en artículos de paquetería, 150 docenas cuellos de hilo distintas formas y numeros, etc.

Armarios, vidrieras y mostradores; molinillos chicos y grandes para café.

También diversas joyas y relojes de bolsillo.

M. Jorquera,
MARTILLERO PUBLICO.

Remate Judicial de la "Pensión Central"

POR ORDEN DEL SEGUNDO JUZGADO CIVIL

El Miércoles 11 a las 2 P. M. Pasaje Bamaceda N.o 2, entrada por Estado

— HAY: —

COMEDOR.—12 mesitas, mesas de corredera y fijas, sillas de junco respaldo alto y tach, aparadores y trinches sueltos, servicio de loza y cristales, cuchillería, alcuzas y algunos plaquées, etc.
ESCRITORIO.—Estantes para libros, mesas escritorios, alfombras, reloj de colgar, etc.
DORMITORIOS.— 10 amoblados de dormitorios en diversos estilos, roperos con espejos lunas cortadas, peinadores con mármol, cómodas id., y veladores sueltos, catre ancho de bronce y angostos de fierro y bronce y al laqué, amoblados de asiento, divanes, servicios de lavatorios de loza y fierro enlozado, recipientes, lavapiés, colchones de lana y de crin, frazadas de lana, colchas, sábanas y sobrecamas, mesas de centro, almohadas y almohadones, etc.
VARIOS.— Cocina a carbón y útiles, estantes mesas, tina de baño de zinc, calentador, linoleum, alfombra de escala, mueble de vestíbulo con espejo, pedestales, mesas centro, sillas sueltas de Viena, etc.

A LA VISTA EL MARTES DE 2 A 6

ENRIQUE MANDIOLA E.,
MARTILLERO DE HACIENDA.

REMATE JUDICIAL y VOLUNTARIO

De menajes de casa, dos automóviles Ford de alquiler y un Overland

AGUSTINAS 865

(SECCION MUEBLES)

El Martes 10 del Pte. de 10 a 12 y de 1.30 adelante

Por orden de los diversos Juzgados Civiles, Varias Sucesiones, Compañías de Seguros y Consignatarios

— HAY: —

SALONES.—Autopiano importado de caoba marca THE AMERICAN, 2 pianos de estudio marcas Ovenback, Brockbank, 8 amoblados asiento estilos Luis XV, Luis XVI, Inglés, Mouquett, María Antonieta y otros tapices felpa, seda, cachemira y yuto, cortinajes idem, espejos biselados marcos dorado, boules antiguos con aplicaciones de nácar y marfil, mesas de arrimo y de centro de caoba, jacarandá, etc., vitrina de caoba con bronce, columnas, pedestales, adornos, jarrones japoneses, sillas y banquetas doradas, mesita de níquel, cuadros al óleo, oleografías, grabados al acero, alfombras de una pieza, lámparas a gas y luz eléctrica, etc., etc.
ESCRITORIOS.—Un escritorio de cortina de raíz de nogal, otros de Ministro, medio Ministro y parados, estantes para libros con y sin vidrio, archivadores de cortinas, cajas de fondos, máquinas de escribir, prensas de copiar, amoblados estilos Chesterfield, americano y otros tapiz cuero pergamoid, sillones sueltos tapiz cuero, sillones giratorios, columnas, estatuas, cuadros al óleo, lámparas de pié eléctricas, con pantalla, cortinajes, alfombrados, útiles de escritorio, etc., etc.
COMEDORES.—10 amoblados estilos Inglés, Holandés, Americano y Renacimiento con espejos biselados y mármoles de varios colores, mesas de correderas y fijas, mesa corredera de roble americano, gobelinos, sillas respaldo alto y bajo, aparadores y trinches sueltos, carpetas de mesa, caminos, servicios de loza y porcelana, cristalería, plaquées, cuchillería, cristales, filtros, relojes de pared, cuadros al óleo, floreros, esquineros de fantasía, centros de mesa, trinchiantes en estuche, lámparas eléctricas, cortinajes, alfombrasdos, etc., etc.
DORMTIRIOS.— 8 amoblados con roperos de 1, 2 y 3 cuerpos estilos Luis XV, Luis XVI, Inglés, Americano, etc., con lunas biseladas y mármoles varios colores, otro al laqué para niña, lavatorios de desagüe con llaves, guardarropas de cedro y jacarandá, cómodas, peinadores y veladores sueltos, catres de bronce y fierro con bronce, cunas para guaguas, sillas, coches americanos colchones de lana, frazadas, almohadas, Chaissiong, pisos delanteros, cuadros religiosos, bidets, W. C. portátiles, alfombrados, cortinajes, lámparas a gas y luz eléctrica, etc., etc.
VARIOS.—Baños de fierro enlozado y zinc, calentadorse a gas Califont, Geysser, Flech y otros, idem a carbón, lavatorios de desagüe, cocinas económicas y a gas, batería de cocina, bodegas de fierro, mesones, carniceras, estantes, lavaplatos, sillas de montar, escopetas para caza, un gran lote de plantas surtidas, depósito de fierro galvanizado, muebles para despensas, etc.

UN AUTOMOVIL OVERLAND Y DOS AUTOS FORD DE ALQUILER Y DEMAS A LA VISTA DESDE HOY

VICTOR ARAYA L.,
MARTILLERO DE HACIENDA.

Gran Remate del Menaje de Casa

DEL SEÑOR RICARDO FRONTINI

Trasladado a 633--Bandera--633

EL MARTES 10 DEL Pte. A LA 1.30 P. M.

Por Ausentarse del Pais

HAY:

SALON DORADO, Rico amoblado forrado en seda Luis XVI, mesa de centro, columnas, 2 trumeaux, vitrina Luis XVI, bo, **lámpara de porcelana de Sevres y bronce cincelado,** rrón **cristal bacarat** y aplicaciones de bronce, **2 grandes nes Sevres, gran jardinera plaqué,** reloj bronce cincelado, estatua L'EAU, estatua con espejo, adornos, TRIPTICO CUELA ESPAÑOLA, 2 cuadros al pastel María Antonieta, acuarela por LONZA, óleos por ORTEGA, PERRY, etc.
SALON, Rico piano BUTTNER, amoblado nogal Luis XVI, da, consola con espejo, vitrina maqueteria, mesa de nogal, [illegible] y de nogal, talladas, **estatua mármol de Carrera,** manola, Corazón, Culto y otros, lámpara de fantasía de pie, porcelanas de Sevres, Copenhague, cuadros de MORIN, Farre, Ovalle, copia de Rebolledo, Bertini, etc., adornos, cortinajes, alfombrado, etc.
ESCRITORIO, Escritorio cortina, maquina escribir Adler, máquina, Sofa y 2 sillones forro cuero, estante libros, fierro para alhajas Melink, archivador cortina, tintero bronce mármol, **1 KODAK 3A Especial** con útiles, cuadros al óleo, copia Thompson, escuela Italiana etc., alfombre 1 pieza.
COMEDOR, Aparador y 2 trinches estilo Chicago, sillas, mesa corredera, centro de cristal y plaqué, servicios plaqué para té fuentes, bandejas, cuchillería, alcuzas, teteras, choras, jarros y ensaladera plaqué diferentes marcas, servilletas, servicio de loza, cristales, servicios de porcelana China para té, reloj de roble, alfombra de 1 pie., cuadros, bellos, cortinajes, etc., etc.
DORMITORIOS, Amoblados de 3 y 1 cuerpo, estilo Inglés, bronce y fierro y bronce, cuna bronce para guagua, coche, sofá y 2 sillas, divanes, máquina coser Singer, cuadros, figuras religiosas, servicios lavatorios, cortinajes, bre cama, cuadros, palmatorias plaqué, alfombras, etc.
HALL, Amoblado Chesterfiel, billar de carambolas para niños, tatua bronce, columnas mármol, vitrina roble americano, ce, Ercilla con pedestal marmol, rico autopiano Fischer, piezas, percha de pié de bronce, amoblado mimbre, alfombra escala, TAPIZ perso, cuadros, rico reloj Inglés campana de repetición, GRAN CUADRO LOS PALANQUEROS DE ORTIZ ZARATE segunda medalla, etc., etc.
VARIOS, Paragüero, tina de baño fierro enlozado, botiquín, cocina a gas, Id. a carbón, lavaplato, paila de cobre, cocina, carabina Winchester, mesa de caoba, y muchos otros artículos a la vista hoy, de 2 a 3 P. M.

E. FRESTINONI

Ordenes para remates: Bandera 64.

Remate del Menaje de Casa y Automovil Mathis Landaulet

De la señora Laura Stuven de Ledesma

BANDERA N.o 736 Casa N.o 4, tercer piso

HAY ASCENSOR

POR AUSENTARSE DEL PAIS

El Lunes 9 del p'e. a la 1.30 P. M.

— HAY: —

SALON.—Rico amoblado Veneciano nogal tallado, forro de cojines de repp de seda fresa, 1 sofá, 4 esquineros y banqueta, mesa de centro, taburetes y pedestales iguales, cojines redondos y largos de seda, lámpara alta tallada con pantalla de seda, magnífico delantero de felpa de lino, cuadros al óleo en porcelana, lámpara eléctrica Luis XVI con cristales, cortinajes repp seda color fresa etc.
SALA.—Amoblado Luis XVI dorado forro seda a lista con un sofá dos sillones y seis sillas dos espejos trumeau con consolas doradas mesa de centro dorada y cubierta mármol rosado, cortinajes de seda listados, bustos de mármol, cuadro marco de ébano, cuadros al óleo de P. Lira, Fábres, J. F. González, Piereto Bianco, Lobos y otros autores, ros, jarrones y otros adornos.
ESCRITORIO.—Rico amoblado roble americano tapiz cuero búfalo, con un sofá, un sillón balanza y otro fijo, y 4 sillas, mesa de roble americano tallado, caja de fondos Bash, estantes seccionales de roble americano, gran cuadro al óleo paisaje, Andel, Lynch, Helsby, Cousiño, Fabres y otros autores, alfombra de centro oriental, útiles de escritorio, estatua de bronce, cuadro flores en caballete, lámpara eléctrica de colgar y sobre mesa con pantallas, etc., etc.
COMEDOR.—Rico amoblado estilo americano con aparador bajo, forma bombe de caoba y marquetería con aparador, dos trinches, mármoles rosados, mesa redonda y de tableros, 8 sillas tapiz cuero marroquí con marquetería, servicio porcelana Limoges dorado a fuego y flores, servicio de cristalería grabado y dorado, servicio de cuchillería en estuche marca Alpaca plateado, fuentes de plaqué redondas y ovaladas marca Alpaca Reed y Barton, fruteros de plaqué, paneras, servicio de té de plaqué, ver, 12 pailitas plaqué Cristofle con loza a fuego, alcuzas, servicio cuchillería para pescado, centro de mesa, juegos de manteles finos de hilo deshilado y encajes ingleses, con servilletas juegos de manteles para té, pañitos finos, cojines, refrigerador americano, reloj de campana Wessminster, cuadros al óleo Fabres, Lobos, Concours, trasparente de hilo, pedestales y jardineras con plantas finas, alfombra de una pieza, lámpara eléctrica de pantalla de 6 luces, etc.
DORMITORIO.—Juego de muebles caoba bombé estilo americano con ropero de un cuerpo, un chiffonier, toilett, dos veladores con cubierta de cristal, dos catres de bronce importados, rico sombrero, drados, colchones de crin y de lana, ropa de cama, rico servicio de lavatorio de plaqué en su estuche con 20 piezas, para Onix y bronce de 4 luces, sillas de caoba tapizadas, cuadros Virgen de la Silla antiguo, alfombra de centro con flecos, etc., etc.
BAÑOS, HALL Y VARIOS.— Tina de baño fierro enlozado, calentador Califont, Lavatorio desagüe, bidet con llaves, estantes laqué, repisas de cristal y níquel, espejo al laqué, sillas al laqué, útiles de baño, guarda ropa de 3 cuerpos muy cómodo, chiffonier con espejo, máquina de coser de mano, cocina con horno, batería de cocina, fierro marrón 25 piezas, con mármol, carnicera, escalera, útiles cocina, alfombra de escala estilo oriental, fondo rojo con 20 metros, paragüero, mueble americano, amoblado americano de roble, perchas, etc., etc.
MAGNIFICO AUTOMOVIL MATHIS Landaulet en perfecto estado con sus repuestos y accesorios.

A LA VISTA EL DOMINGO 8 DEL PRESENTE DE 9 A 12 Y DE 2 A 6 P. M.

VICTOR ARAYA L.
MARTILLERO DE HACIENDA.

Importante Remate Judicial

Por decreto del señor juez del segundo juzgado civil se ha fijado el DIEZ de AGOSTO próximo a las 3 P. M. para el remate de las siguientes propiedades:

PRIMER LOTE.—Propiedad ARTURO PRAT N.o 1010, de una superficie de 972 metros cuadrados más o menos, habitación con altos, espléndidos almacenes a la calle, interior, espacioso sitio, por el

MINIMUM: $ 50,000

que se pagará en la forma siguiente: Reconociendo y haciéndose cargo el subastador la deuda por $ 25,000 primitivos que grava la propiedad en favor de doña Virginia Ruiz e hijos, por el valor que tenga el día del remate y el saldo al contado.

SEGUNDO LOTE.—Propiedad CHILOE N.o 1576, de una superficie de 1,690 metros cuadrados, más o menos, edificada y en muy buen estado de conservación, por el

MINIMUM de $ 37-466.67 al contado

TERCER LOTE.—Casa y sitio de la Población "EL CARMELO", VERGARA MONTT N.o 690, de una superficie de cuadrados, más o menos, por el

MINIMUM de $ 6,666.67 al contado

CUARTO LOTE.—Propiedad GALVARINO N.o 634, de una superficie de 337 metros cuadrados, más o menos, muy nueva y moderna, por el

MINIMUM de $ 18,263.94 al contado

Demás bases y antecedentes en la Secretaría del Juzgado y en el Banco Alemán Transatlántico, oficina del abogado

EN ESPERA DE UNA SENSACIONAL COMUNICACION DEL OTRO MUNDO

Ansiedad en el mundo de los espiritualistas. — La muerte del profesor James Hervey Hyslop, y lo que de él se espera. — Cartas escritas por diferentes personas, hace ya algunos años, y cuyo paradero es desconocido. — Se tendría una prueba concluyente de la supervivencia de los espíritus después de la muerte. — Mensajes atribuidos al doctor Hyslop. — El profesor William Crookes y sus actividades en la región de los espíritus.

Hay en Nueva York, en alguna parte que hasta ahora es desconocida, en una caja de fondos cuidadosamente cerrada, una carta, cuyo contenido no es conocido por ninguna persona viviente. Esa carta fué escrita, sellada y encerrada en la caja por el profesor James Hervey Hyslop, uno de los más grandes investigadores científicos de los fenómenos psíquicos, que se haya conocido en el mundo. El profesor Hyslop falleció en Upper Montclair, Estado de Nueva Jersey, en los Estados Unidos, el día 17 de Junio de este año, sin revelar el sitio donde se encontraba la caja de fierro en cuestión.

El doctor Hyslop, lo mismo que sus amigos William James, Richard Hodgson y Hugo Munsterberg, había prometido comunicarse desde el mundo de los muertos, tan pronto como le fuera posible, una vez exhalado su último suspiro. El hecho de que no revelara, ántes de su muerte, el sitio donde se encontraba la caja, es debido, según creen sus amigos, a que ha deseado rodear este asunto de todas las seguridades posibles para acreditar su identidad, en caso de poder comunicarse con este mundo. Evidentemente, si ninguan persona viviente conoce el punto donde se encuentra oculta la carta, no se puede hacer más tarde el cargo de que ha sido abierta secretamente, leída la comunicación, y fingido el mensaje del difunto.

Junto con esa carta se encuentran probablemente las que escribieron los doctores James y Munsterberg. Entre todos los mensajes con los cuales se ha pretendido decir que provienen de esos doctores, no ha habido uno solo que mencione siquiera esas cartas ¿Será posible que obtenga resultado el doctor Hyslop, en este caso en que sus compañeros han fracasado?

¿Habrá entre los amigos del doctor, o entre las demás personas que se dedican a esta clase de investigaciones, alguno que reciba de él un mensaje en que se le dé cuenta del punto donde se encuentra la caja de fierro y su contenido? Si ocurre esto, si hay alguna persona que, por medio de una comunicación semejante pueda decir, palabra por palabra, lo que contiene la carta de que se trata, habría que considerar esto como una prueba incontrovertible de que nuestra vida continúa después de que el cuerpo ha sido dominado por la muerte, y que los que así viven se encuentran capacitados para comunicarse con aquéllos que han quedado en este mundo.

—

Hace ya más de una docena de años desde el día en que unos cuantos compañeros de investigación y amigos del doctor Hyslop se reunieron en la casa de este último, con el propósito de procurar una prueba que demostrara concluyentemente la supervivencia del espíritu después de la muerte, y la posibilidad de comunicarse entre los vivos y los muertos. Cada uno de los que se encontraban presentes escribió una nota, tomando todas las precauciones necesarias para ocultar su contenido a los demás. Las notas fueron selladas y entregadas al doctor Hyslop, para que éste las ocultara. Ninguno de los que escribieron las notas conocía lo que los demás habían escrito; y ninguno sino el doctor Hyslop debería saber dónde iban a ser ocultadas. Hoy día ni siquiera se sabe a punto fijo quiénes eran las personas que se reunieron en aquella ocasión.

Se convino en que, después de que cada uno de los que formaban parte del grupo abandonara este mundo, trataría de comunicarse desde el mundo desconocido con los que aquí quedaban, y revelar el contenido de la nota que había escrito.

De la absoluta sinceridad de esta prueba no puede haber duda alguna. Se convino solemnemente en que ninguna de las cartas sería abierta o sus sellos rotos, hasta que se recibiera un mensaje que revelara su contenido. La reputación del doctor Hyslop era tal, que proporcionaba la mejor garantía de seguridad. En

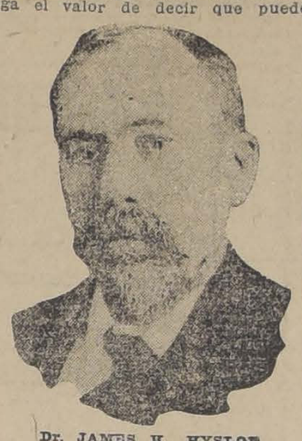

Dr. JAMES H. HYSLOP

revelar el secreto de la carta oculta en la caja de fondos.

El primero de estos pretendidos mensajes se dice recibido por un medium de Nueva York, poco después de la muerte del doctor Hyslop, y varias horas antes de que el hecho de su fallecimiento hubiera sido conocido por la generalidad. Esta comunicación, que fué transmitida por el medium a uno de los investigadores de la

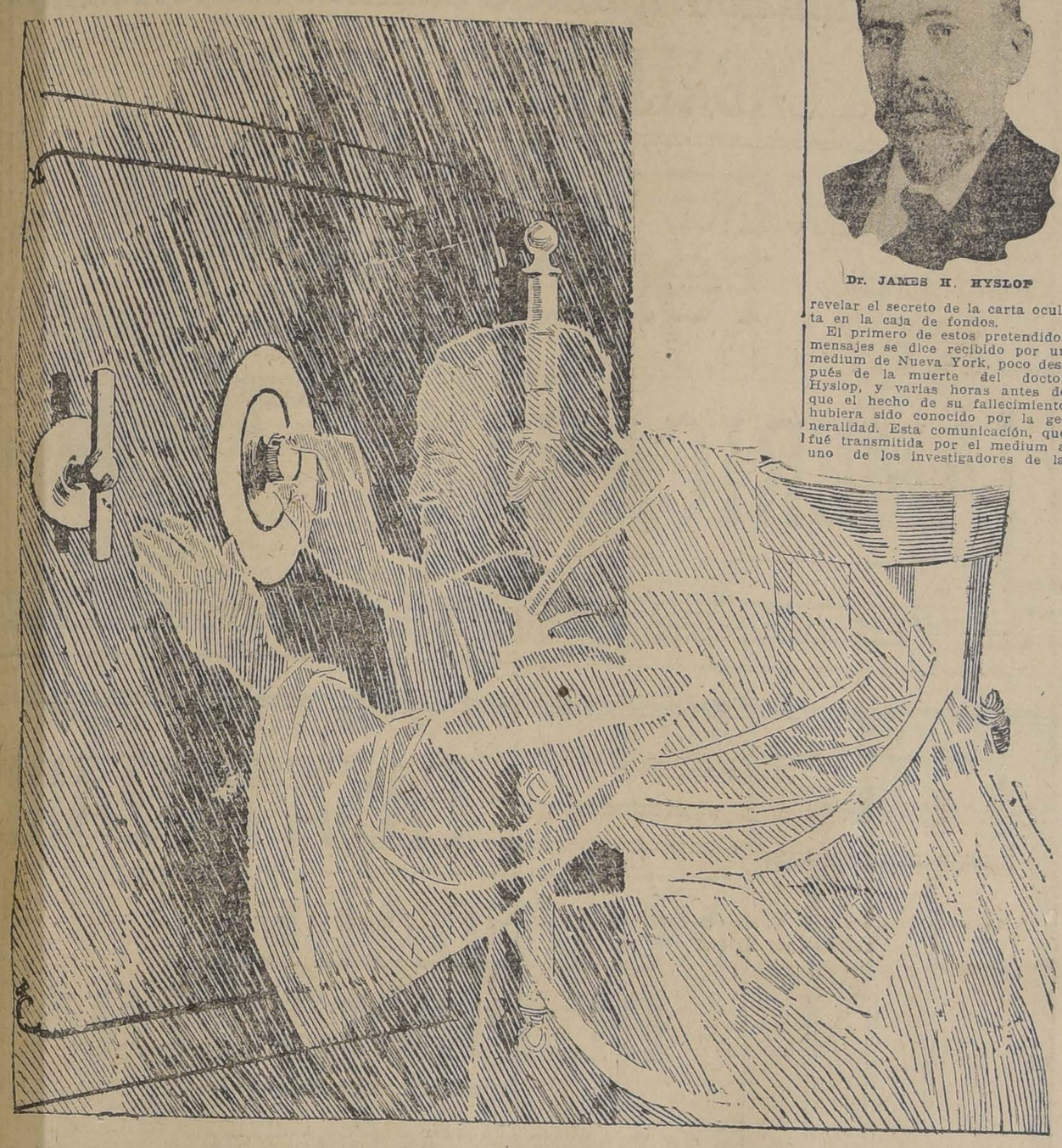

rara ocasión habló de este asunto, y sólo una vez al hablar de una "caja de fondos", dió una idea de dónde pudieran estar guardadas las notas.

Se eliminó todo fraude, o aún lo que se llama "sugestión", por medio de las precauciones científicas tomadas por el doctor Hyslop. El método usual habría sido el de enviar una carta semejante, y dejarla en un punto conocido a lo menos por otra persona. Pero, al mantener en secreto hasta el punto en que esas notas se encuentran, el doctor Hyslop ha proporcionado una prueba con la cual se tendrá, en caso de que se obtenga buen éxito, una demostración absolutamente concluyente.

Aún el doctor Walter F. Prince, director de la Sociedad Norteamericana de Investigaciones Psíquicas, íntimo amigo del doctor Hyslop, asegura estar en absoluta ignorancia de los detalles de este asunto. Y, en caso de que hubiera una persona que conociera la cuestión, ella sería el doctor Prince.

—

El fallecimiento del distinguido investigador psíquico, doctor Hyslop, ha puesto en conmoción a docenas de mediums espiritualistas. De varias partes llegan pretendidas conversaciones y mensajes del doctor. La Sociedad de Investigaciones ha iniciado la investigación de estas comunicaciones, algunas de las cuales han sido desde el primer momento descartadas, por ser obvia su falsedad.

Sociedad, decía que, cuando el doctor Hyslop había llegado al otro mundo, se encontraba en una situación de gran debilidad, fatigado por el viaje, y afirmaba haber sido recibido por el profesor James. Se asegura que habría sido prácticamente imposible para el medium haber sabido la muerte del doctor Hyslop, a no ser por medios psíquicos, en el momento en que recibió esta comunicación que se dice llegada. Algunos de los investigadores de la Sociedad atribuyen esta especie de milagro a telepatía o clarividencia.

Este primer mensaje fué seguido por una serie de comunicaciones, al día siguiente de la muerte del doctor Hyslop, por conducto de otro medium, asegurando que el doctor había pasado al otro mundo sin incomodidad alguna, llegando fuerte y vigoroso, tan fuerte y vigoroso que había podido comunicarse con el mundo de los vivos unos pocos momentos después de su muerte. Aunque esto es considerado por algunos investigadores como que establece la autenticidad de la primera comunicación, otros hacen presente que ambos mensajes se contradicen.

Mr. C. G. Sanders, miembro de la Sociedad de Investigaciones, afirma que los mensajes han llegado continuamente, desde el medio día de la muerte del doctor Hyslop. Miss Tuppy, que está a cargo de las oficinas de la Sociedad en Nueva York, no quiere admitir que persona alguna, relacionada con la Sociedad, haya sabido del doctor desde el momento de su muerte, y no se ha dado información oficial alguna.

Un hombre de ciencia en Toronto, el doctor Albert Durrant Watson, ha dado a conocer el texto de lo que declara ser un mensaje del doctor Hyslop, recibido al tercer día de su muerte. El doctor Watson, su medium, llamado Louis Benjamin, y un banquero de Toronto, fueron a Nueva York, por invitación de un conocido compositor que había presenciado una sesión en que ellos habían intervenido en Toronto. Llegaron dos días después de la muerte del doctor Hyslop, y tuvieron dos sesiones. En ambas ocasiones, según se asegura, se encontraban presentes veinte o más personas de significación.

Benjamin, entrando en trance, cerró los ojos, hizo unas cuantas respiraciones profundas, y, según se dice, anunció que estaba en comunicación con Samuel Taylor Coleridge, el poeta inglés, y más tarde con el profesor William James, Abraham Lincoln y Platón. Se dice que Coleridge anunció:

"Hay entre nosotros un hombre prominente, que llegó hace sólo unos pocos días. Es el doctor James Hervey Hyslop, y desea dar un mensaje para sus amigos, y pide que sus amigos del mundo lo publiquen".

Entonces, dictando Benjamin, el doctor Watson escribió un largo mensaje del doctor Hyslop, comenzando en la siguiente forma: "Yo, James Hervey Hyslop, envío ahora una corta comunicación desde el nuevo mundo en que me encuentro funcionando como una entidad, una persona, un individuo, uno que ha conservado suficientes características psíquicas para estar seguro de que la supervivencia es un hecho, y que la continuidad de la existencia individual es tan cierta como el hecho de que un tiempo vivió en un mundo físico, en el cual era conocido con el nombre de James Hervey Hyslop".

El mensaje continuaba diciendo que el doctor Hyslop no había perdido cierta forma de conciencia durante el acto de la muerte, y negaba que hubiera algún síntoma de sufrimiento en el proceso de la muerte. Decía que, al llegar al otro lado, había recibido atenciones de viejos amigos — la delicadeza prohibía mencionar sus nombres — y que una organización de hombres de ciencia, psicólogos, filósofos y maestros del otro mundo, "sabiendo que el contacto con los otros mundos ha sido ya establecido y es ahora tan efectivo como la telegrafía y la telefonía inalámbrica, había decidido casi inmediatamente dar evidencia científica de la autenticidad de las comunicaciones espiritualistas".

Terminaba el mensaje con la declaración de que el famoso hombre de ciencia inglés, sir William Crookes, ha estado muy ocupado en su existencia más allá de la sepultura, perfeccionando una máquina que recogerá las ondas del pensamiento del otro mundo, todas las cuales pueden ser fácilmente leídas por los seres vivos, tomando esas máquinas el puesto de los mediums humanos. El profesor Crookes, según decía el mensaje, revelaría dentro de poco el secreto de este mecanismo a un inventor viviente.

—

Los compañeros del doctor Hyslop en el acto de escribir la nota, no han enviado hasta ahora comunicación alguna en que den cuenta de lo que decían en ella. En varias ocasiones se han recibido mensajes que se asegura ser provenientes de uno u otro de ellos, pero ninguno ha sido considerado convincente.

El doctor Hyslop sabía que la prueba suprema, esta de las cartas ocultas, no había sido afrontada con buen éxito por ninguno de sus predecesores en la gran jornada más allá de la tumba. Estaba también convencido de que, por medio de esa prueba, la existencia de los espíritus quedaría manifestada en forma absoluta. De tal modo, es imposible creer que pueda haber olvidado la colocación de las cartas, ni tampoco el sentido, ya que no las palabras exactas de la comunicación que él había escrito.

¿Se aparecerá a algún antiguo amigo, o a algún medium especialmente sensible a las ondas psíquicas? ¿Dará a conocer la exacta ubicación de la caja de fondos, y describirá el contenido de su carta? En compañía de sus compañeros de investigación en las profundidades de lo desconocido, ¿señalará el camino para una comunicación constante, fácil y segura con aquellos que han partido, y despojará a la muerte de todo el misterio y temor con que ha estado envuelta desde que el hombre existe?

NO OLVIDE
Ud. comprar el TE
RATANPURO
será RICA

El fin trágico de Leonidas Andreieff

RECHAZO DOS MILLONES Y MURIO POBRE

Es una verdadera tragedia. El gran escritor Leonidas Andreieff, el segundo Dostoyevsky, como le llaman en Rusia, tuvo que salir de su patria después del golpe de Estado bolsheviki, y se escondió en un rincón remoto de Finlandia, donde murió tan pobre, que los vecinos se vieron obligados a hacer una colecta para su entierro.

Reproducidos aquí un relato de sus sufrimientos, publicado recientemente por la insigne escritora señora Yordanskaya, que conoció íntimamente a Andreieff.

•

—¿Usted aquí, Leonidas Nicolaievich?

Sí, era él, Andreieff. Apenas le reconocí: el cuello del gabán, que llevaba levantado, y el gorro, cubierto hasta los ojos, ocultaban su rostro. Todo cubierto de nieve, con una gran maleta en la mano, se hallaba en un rincón de la estación del ferrocarril en espera del tren. Los dos estábamos a punto de partir, de Petrograd para Finlandia. Andreieff tenía miedo de ser reconocido por los guardias rojos. ¡El, la gloria de la literatura rusa, tenía que esconderse!

Pocas horas después logramos, por fin, colocarnos en el tren. A la débil luz de una linterna, me dí cuenta de que Andreieff había enflaquecido de un modo terrible. Manifestaba una gran nerviosidad: en Terioki, punto de la frontera ruso-finlandesa, se esperaba el examen de los pasaportes por un comisario bolsheviki.

A las once y media de la noche, llegamos a Terioki. Minutos después entró en el vagón Kalainen, el famoso y terrible Kalainen, que se deleitaba fusilando, con su propia mano, a los "contra-revolucionarios", colocándolos junto a la pared de la estación. Era un antiguo actor de teatro, y seguía en su actitud teatral, investido de un poder ilimitado sobre la vida de millares de hombres.

—¡Qué bufón! — murmuró en voz baja Andreieff, mientras Kalainen se ocupaba de los demás viajeros.

En efecto, parecía un verdadero bufón: su gorro estaba adornado con plumas y con una estrella roja. Llevaba un cinturón rojo sobre la levita, una cinta roja en el pecho, una roseta encarnada en el ojal, y gruesas charreteras.

A Andreieff, por lo visto, le costó gran trabajo no manifestar su desprecio por este individuo; tuvo que someterse, sin protestar, al interrogatorio severo de Kalainen. Por fin, todo acabó, y el tren entró en territorio finlandés.

—Tenía gran miedo por mi maleta — me dijo Andreieff.

—¿Y qué contiene? ¿Manuscritos?

—¡No! Cosas mucho más preciosas: dos kilos de pan, sémola, pastas y un poco de azúcar. Todo eso para mis pobres niños hambrientos. Mi hermano me proporcionó esto en Petrograd.

Y Andreieff me contó que fué con un pasaporte falso a Petrograd, para ver a su madre, enferma.

—Durante un mes entero me escondí en la casa de un amigo. Informados de que me ocultaba en la capital, los bolsheviki registraron varias veces mi propia casa, abandonada hace mucho tiempo. Saquearon mis muebles, mis manuscritos, mis libros. Me atrevía a salir tan sólo de noche.

Andreieff calló un instante, y continuó:

—Recibía diariamente cartas en las cuales me calificaban de canalla, de vendido y de traidor, amenazándome con matarme como a un perro. Algunas cartas llevaban firmas colectivas: "un grupo de marineros", "una compañía de guardias rojos", etc. En 1905 tuve también que huir a Finlandia; pero entonces el hecho no me inquietaba. Los que me perseguían eran enemgios del pueblo, mientras que ahora...

Cuando el tren se detuvo en la estación de Turzevo, donde vivía Andreieff, con su familia, se despidió de mí y se fué. Tenía que recorrer seis kilómetros a pie, llevando la pesada maleta en la mano, con un frío muy intenso.

—¿No pudiera usted dejar la maleta en la estación? — le pregunté.

—¡Oh, no! ¡De ninguna manera! Mis pobres chicos tienen hambre...

Un año más tarde fuí a Turzevo para ver a Andreieff. Un cambio terrible se había producido en él; parecía un hombre esclavizado por la muerte.

La habitación en que me recibió revelaba una gran pobreza.

Estuvimos hasta las altas horas de la noche alrededor del samovar. Andreieff se interesaba mucho por la vida en Petrograd, de donde yo acababa de llegar.

—¿Es verdad que Gorky se reconcilió con los bolshevikis? — me preguntó. — ¿Es verdad que presta su protección tan sólo a los escritores que se inclinan ante el nuevo Poder? ¿Es verdad que cobra millones por el derecho de edición de sus obras?

Y paseándose con movimiento nervioso por la habitación, empezó a hablar con amargura de Gorky, que había sido su íntimo amigo.

—¡No lo comprendo! Ora protesta contra los bolshevikis, ora se inclina ante ellos. Recientemente he leído la declaración en que afirmaba que le parecía lamentable la táctica del Gobierno de Lenine, y que no le era posible decir todo lo que piensa. Y, sin embargo, cubre con su autoridad moral todos sus actos. Me acuerdo de que hace ya años, en los círculos intelectuales de Rusia, había sospechas sobre la sinceridad de Gorky: se alistaba con una facilidad asombrosa, en las filas de los socialistas-revolucionarios, o entre los menshevikis, o entre los laboristas del matiz Kerensky, o entre los leninistas. Se discutía tanto esta particularidad de Gorky, que un día — era en 1905 — el conocido escritor Veresayer exclamó: "¡No abordemos nunca más esta maldita cuestión de la sinceridad de Gorky!"

—¿No ha cambiado usted, durante esos dos años, cartas con Gorky? — le pregunté a Andreieff.

—No. Pero un día me mandó a su ayudante, un tal Chebin, proponiéndome vender, mediante la cantidad de dos millones de rublos, el derecho de edición de mis obras.

—¿Y usted no aceptó?

—¡Claro que no! No quiero nada con los bolshevikis. Además, me disgustaba tratar con este Chebin. Le conozco muy bien: es un individuo sospechoso, un verdadero canalla. Hace unos años firmó con mi nombre letras por unos millares de rublos, seguro de que las pagaría para no provocar un escándalo.

—¿Y usted pagó?

—Sí. De otra manera, este miserable hubiera sido encarcelado... ¡Y de él dependen ahora muchos de nuestros mejores escritores!...

•

—¿Cómo encuentra usted a mi marido? — me preguntó la señora Andreieff, al salir yo de la casa. — Me inquieta mucho su salud. Duerme muy poco. Pasa noches enteras paseando por la habitación, absorto en sus pensamientos.

Yo tranquilicé a la pobre mujer; pero me daba perfecta cuenta de que Andreieff estaba condenado. En efecto, tres meses después recibí en Petrograd la noticia de su muerte. Murió a la edad de cuarenta y nueve años, en la plenitud de sus fuerzas creadoras.

Los guardias rojos pueden ya dormir tranquilos. Aquel peligroso "traidor" no turbará más años su sueño...

Botica y Droguería "FOSTER"
DAVIS Y FERNANDINI
Abierta día y noche todo el año. Despacho exacto de recetas
OXIGENO
San Diego 99, esquina Alonso Ovalle, primera cuadra.
Teléf. Inglés 3941

RELOJERIA y JOYERIA EUROPEA
AHUMADA No. 3
En décimo cuarto sorteo salió favorecido el No. 61 perteneciente al señor Oscar Gacitúa.
En formación el 2.o contrato
Agosto 7 de 1920.

Sastrería E. LOPEZ
AGUSTINAS 826
Contratos compra-venta de ropa fina, 6 y 7 pesos semanales.
4.o contrato, sorteo 31, número 16.
5.o contrato, sorteo 21, número 45.
6.o contrato, sorteo Agosto 7, No. 75.
7.o contrato, sorteo, Agosto 14, No. 77.

DINERO
TENEMOS lista la partida que se solicite desde
$ 2,000 a $ 50,000
NEGOCIOS RAPIDOS
Carlos Latorre H. y Cía.
CASILLA 1225
CATEDRAL 1109

SASTRERIA
PARADA Y CALDERA
917—MONEDA—917
En el 18 sorteo del 1.er contrato salió favorecido el No. 58, del señor Francisco Concha; en el 1.er sorteo del 2.o contrato, salió favorecido el No. 76 del señor Idilio Rojo, y en el 2.o sorteo, salió favorecido el No. 65 del señor Filadelfo Maturana.

Estaño
en LINGOTES y barrillas, "Llamas", ofrece a precio bajo:
ALONSO OVALLE 1030 (entre San Diego y Prat) Teléf. Ing. 46

LA BOTICA DEL INDIO
AHUMADA ESQUINA ALAMEDA
Fundada en 1871, garantiza, en su extenso local propio, la legitimidad de todos los artículos que vende a los precios más bajos, y sin competencia en plaza.
OFRECE HOY:

Jabón Reuter	$ 1.50	Yodinol	$ 1.60
id. id., caja	4.40	Café Moka, sin cafeína, 1|2 kilo	3.60
Hojas Gillette, docena	5.60	Café Siroco sin cafeína 1|2 kilo	2.00
id. id., 1|2 docena	2.90	Café Malta, paquete	0.40
Alimento Estrella	2.00	Pastillas Valda	1.50
Polvos Anthea, paquete	2.00	Jabón Sapolio	0.70
Polvos Anthea, caja	2.90		

ESTA BOTICA NO TIENE SUCURSAL EN CHILE

LA RIOJANA
ESTADO 64-72
Acaba de recibir un bonito surtido en
TAFETANES
de alta novedad:
LISTADOS, ESCOCESES
y de un color, los que ofrecemos a nuestra distinguida clientela.
Martínez, Blanco y Cía.

AGOSTO 9 — EN LA PRESENTE SEMANA — AGOSTO 14

LIQUIDAREMOS

Boyden — Ralston — Regal

A

$ 39 — $ 48

Un inmenso Stock de Calzado Americano para CABALLEROS

AL ALCANCE DE TODOS

CASA NORTE — ESTADO 246 — AMERICANA

Casa Reguera

Saldos - Saldos

BORDADOS en Batista

Encajes

BORDADOS en Madapolan

Retazos de Bordados

BORDADOS en Gasa

Retazos

BORDADOS en Sedalina

Saldos - Saldos

161 Ahumada 161

COCINAS Y ANAFES "LLAMA AZUL"

Son artículos indispensables en una casa.
Se puede usar la parafina ordinaria.

Al ANAFE "LLAMA AZUL"

Se puede adoptar un horno, una parrilla y un radiador

Hay desde $ 34

No se demoren en hacer sus compras, hay muchos comprometidos

"LAMPAREIA BELGA" de JUAN SEYLER

MANUEL RODRIGUEZ 71 :: AHUMADA 72

Teléfono Inglés 1783 — Casilla 1645 — SANTIAGO

CASA MUZARD

NOVEDADES DE PRIMAVERA

Las más recientes Creaciones de la Moda Parisiense

Gran parte de los surtidos recién llegados los ofrecemos en venta.

TRAJES HABILLE-SOMBREROS
TRAJES SASTRE
CONFECCIONES BLUSAS
Géneros de Lana y Sederías Taffetas

ADORNOS PARA SOMBREROS DE SEÑORAS

CINTAS FANTASIAS

Maletines

Pida en todas las Boticas nuestro JARABE de
QUEBRACHO COMPUESTO
Muy eficáz contra los catarros bronquiales, asma y afecciones del pulmón
LABORATORIO CHILE, Santiago

Préstamos Hipotecarios

Tramito rápidamente préstamos en la Caja y Bancos Hipotecarios, al interés del 6 al 8% de interés; anticipo los fondos que sean necesarios para los gastos y cancelaciones de otras deudas.

CARLOS LATORRE H.

CATEDRAL 1109

COCINA W. I. O. C.

Ideal para su casa de campo.

Cocina como si tuviera gas.

La más moderna y más perfeccionada que se haya conocido.

Más de 2.000.000 en uso actualmente.

Uso parafina y tengo las mismas ventajas como si tuviera gas.

WEST INDIA OIL Co.

BANDERA 84 - TELEFONOS: INGLES 2033; NACIONAL

Arriba el abrazo maternal robusto, protector, el amparo henchido de ternura y vitalidad. En las mejillas redondas, en los ojos vivos, en las manecitas rollizas del niño sonríe la vida y la dicha canta su poema maravilloso.

Eso es, además, la alegría del presente, la confianza del futuro, la fuerza y la energía de la raza que se defienden para que prolonguen intacta las virtudes tradicionales de la raza.

Abajo desfila la legión de los desamparados, de los infelices, la concreción humana y trágica del dolor. En los ojos hundidos, en el perfil exangüe y el gesto amargo, se advierte todo el dolor prematuro que la vida miserable ha espolvoreado en estos frágiles brotes humanos. Está en ellos la levadura para el fermento de todos los males fisiológicos y morales. Cada niño representa el rostro de la miseria y del hambre.

Para estos desgraciados, el PATRONATO NACIONAL DE LA INFANCIA solicita la dádiva pública. Quiere que en cada organismo restablecido a la alegría de vivir haya algo de humanidad social, de ese altruismo colectivo que dignifica a la sociedad y exalta los mejores latidos del corazón.

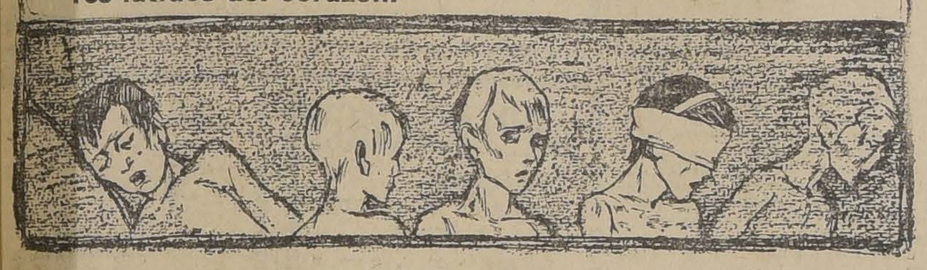

¿Cómo fueron asesinados el Czar y su familia?

En la casa trágica. - Una matanza bárbara. - La hoguera misteriosa. - Trece cadáveres
Una nueva versión basada en ducumentos oficiales

En repetidas ocasiones han llegado hasta nosotros diversas relaciones acerca del fin de los soberanos de Rusia. La que hoy publicamos está apoyada en documentos oficiales rusos, y no es conocida hasta ahora.

La Historia nos habla de soberanos ejecutados después de haber triunfado la revolución. Pero todos ellos (como, por ejemplo, Jacobo I o Luis XVI) fueron ejecutados en virtud de un veredicto solemne, en la capital, con la observancia de todas las normas jurídicas, en presencia de las autoridades y de la muchedumbre. El pueblo entero tomaba, por decirlo así, la responsabilidad de la ejecución ante la Historia.

Allí fueron reunidos en la habitación más espaciosa, que estaba llena de gente armada con fusiles. La mayor parte de los guardias rojos la constituían los letones. También se encontraban allí el comandante militar de Ekaterinburgo, Yurovsky, y algunos miembros del Soviet local.

El ex-Czar y su familia, así como el príncipe Dolgorukov, el doctor Botkin, la dama Virubova y unos criados, fueron colocados junto a la pared.

El comandante Yurovsky, dirigiéndose a ellos, les declaró que, en vista de que el enemigo se acercaba a la ciudad, el Soviet había tomado la decisión de matarles. E inmediatamente sacó su revólver y descerrajó dos tiros contra Nicolás Romanoff.

El ex-Czar cayó sin vida. Su familia lanzó gritos de horror.

Luego los guardias rojos empezaron a disparar contra los demás. Tuvo lugar entonces una escena salvaje. Las víctimas, presas de terror, corrieron por todas partes, buscando un refugio entre los rincones detrás de los muebles, agarrándose a los asesinos, arrodillándose ante ellos, asiendo sus manos y sus fusiles. Pero muy pronto cayeron muertos y heridos por las balas y las bayonetas. Sobre todo, costóles gran trabajo a los guardias rojos matar a la dama Virubova, que se defendía desesperadamente, protegiendo su cabeza y su pecho con una almohada y recorriendo la habitación en todos sentidos. Los soldados, enfurecidos por tal resistencia, la acribillaron materialmente a balazos y a bayonetazos.

La hija del ex-Czar, Anastasia, al ver a su padre muerto, se desmayó y cayó al suelo. Cuando un guardia la tocó con el pie, recobró los sentidos y se puso a gritar desesperadamente. Matáronla a bayonetazos.

Según uno de los testigos oculares de aquel bárbaro espectáculo — un tal Anatoly Yakimov, que a la sazón pertenecía a la guardia roja,— aquella matanza tuvo un carácter tan cruel, que él se sintió enfermo y se vió obligado a salir de vez en cuando al patio para no desmayarse. La habitación quedó tan llena de sangre, que hubo que quitarla con escobas.

II

Inmediatamente después de haber cometido su crimen, los asesinos pusiéronse a registrar la ropa y los bolsillos de los muertos, así como sus habitaciones. Según el testigo citado, encontraron en las almohadas y en los colchones mucho dinero y algunas joyas. También en los sombreros y en los botones de la ex-Czarina, de sus hijas y de la dama Virubova encontraron escondidos algunos brillantes.

Hacia las tres de la madrugada, dos automóviles, pedidos de antemano por el comandante Yurovsky, se detuvieron ante la puerta de la casa. Los guardias rojos cargaron los cadáveres, uno a uno, sobre los automóviles. Estos se encaminaron, con los faroles apagados, a pesar de la obscuridad, hacia el bosque que se encontraba a unos 20 kilómetros de Ekaterinburgo.

Después de haber atravesado el bosque y llegado a unas abandonadas minas de carbón situadas cerca de la aldea Koptiaki, los automóviles se detuvieron.

Faltan detalles de lo que ocurrió luego. El informe oficial contiene, a este respecto, unas declaraciones interesantes de unos campesinos de aquella aldea.

Según estos testigos, el 16 de Julio, o sea la víspera del asesinato del ex-Czar y de su familia, un destacamento de guardias rojos entró en el bosque, dirigiéndose a las minas de carbón próximas a Koptiaki. Allí permanecieron toda la noche; cuando los campesinos manifestaron deseos de acercarse para ver lo que pasaba, fueron rechazados. Tan sólo el 19 de Julio, dichos campesinos, empujados por la curiosidad y aprovechando la oportunidad de haberse marchado los guardias rojos, se acercaron a aquel sitio.

Allí, a dos o tres metros de una mina abandonada, vieron una hoguera apagada. Después de haber registrado las cenizas, encontraron una cruz de valor con piedras verdes, restos de un corsé, unas zapatillas de señora y algunos objetos de tocador.

Unos meses después, cuando las autoridades registraron el mismo sitio, encontraron una piedra quemada, que, según la conclusión de un perito, resultó un brillante de gran tamaño, de valor por lo menos de unos cien mil rublos.

Hasta ahora no se ha podido descubrir dónde fueron enterrados el ex-Czar y los demás asesinados. Según las declaraciones de algunos testigos, los guardias rojos cavaron, en vísperas del asesinato, una fosa en las cercanías de dichas minas; pero todos los esfuerzos para encontrar esta fosa han resultados vanos.

Vamos a completar nuestro relato con la declaración de otro guardia rojo, que no tomó parte en el asesinato por no inspirar confianza a los asesinos.

El 19 de Julio, declara este testigo, el comandante Yurovsky, así como algunos miembros del Soviet local, entre otros Yajontov (condenado a muerte y fusilado recientemente por los bolsheviks), se reunieron en el club comunista de Ekaterinburgo. El testigo se encontraba en la habitación contigua, de manera que pudo oir unos fragmentos de la conversación.

—¿Cuántos eran? — preguntó un miembro del Soviet de Ist-Set (ciudad vecina), recién llegado.

—Trece — le contestaron: — Nicolacha, Sacha (diminutivos de Nicolás y Alejandra), el ex-heredero del trono, Tatiana... En fin todos, incluso el médico.

Y la misma voz añadió:

—¡Qué trabajo, Dios mío! Ayer les enterramos y hoy hemos tenido que desenterrarlos y enterrarlos de nuevo.

Luego uno de los reunidos, dijo:

—Cuando llegamos estaban todavía calientes. Yo mismo les palpé a todos, incluso a la ex-Czarina. Ahora ya puedo morir tranquilo. He palpado a la misma ex-Czarina.

Para concluir, diremos que casi todos los asesinos han pagado su crimen con su vida. El Tribunal bolsheviki ha condenado a muerte y fusilado a catorce de los que tomaron parte más o menos activa en la tragedia de Ekaterinburgo, o que saquearón a los asesinados.

En cuanto a Yurovsky, uno de los principales instigadores de aquel crimen, no sobrevivió mucho a la familia imperial: unos meses más tarde, en Zlatourt, donde ejerció, igual que en Ekaterinburgo, el poder dictatorial como comandante militar, fué encarcelado por el Soviet local, por haber estafado más de cinco millones de rublos, y cometido numerosos crímenes de derecho común. A pesar de la resistencia de sus fieles partidarios, que amenazaban con matar a todos los miembros del Soviet, fué sentenciado, por la Comisión extraordinaria, a muerte y fusilado.

N. TASIN.

La familia imperial rusa no tuvo siquiera este triste consuelo; no fué ejecutada, sino simplemente asesinada por unos brutos, y el mismo Gobierno de Lenine se apresuró a condenar este crimen. El asesinato tuvo lugar, no en virtud de un veredicto, con previo sumario y juicio con acusadores y defensores, sino clandestinamente, cobardemente, sin testigos, entre los cuatro muros de la última estancia del ex-Czar, en un rincón remoto del Ural, a millares de kilómetros de la capital.

El mismo pueblo ruso, durante casi dos años, no sabía nada de cómo y en qué condiciones fueron ejecutados el ex-Czar y su familia. Tan sólo ahora la niebla que envolvía este misterio comienza a desvanecerse.

Tenemos a la vista un informe oficial, publicado recientemente por las autoridades jurídicas de Ekaterinburgo, que han procedido a una información detallada sobre las condiciones en que se cometió aquel asesinato. El informe está firmado por el procurador del Tribunal de Kazan, o sea del distrito administrativo a que pertenece la ciudad de Ekaterinburgo, donde tuvo lugar el crimen.

Vamos a resumir este importante documento, desconocido en la Europa occidental.

Como se sabe, la familia imperial rusa se encontraba desde el mes de Marzo de 1917, en Tobolsk (en la Siberia meridional). El 15 de Abril de 1918, el Gobierno de Lenine ordenó su traslado a Ekaterinburgo. Siberia era a la sazón teatro de la guerra civil, y la situación de los bolshevikis era poco segura. El ex-heredero del trono, Alexis, por hallarse enfermo, fué dejado con sus dos hermanas (Anastasia y Tatiana) y el doctor Botkin, en Tobolsk.

La familia imperial, al llegar, con una fuerte escolta militar a Ekaterinburgo, fué instalada en la casa de un rico comerciante local, un tal Epatiev. Vivía, bajo una vigilancia muy severa. Construyóse una alta muralla alrededor de la casa, la cual fué convertida de este modo en una cárcel improvisada. Treinta y seis guardias rojos la custodiaban, efectuando de día y de noche pesquisas en las habitaciones. Los prisioneros no gozaban el derecho de salir de la casa.

Tres semanas después, el 9 de Mayo, llegaron también bajo escolta militar, el ex-heredero del trono, sus dos hermanas, el doctor Botkin, la dama de compañía Virubova (célebre por sus relaciones íntimas con Rasputin), el príncipe Dolgorukov, y unos criados.

A principios del mes de Julio, los bolshevikis de Ekaterinburgo manifestaron una gran nerviosidad; se recibieron noticias de que las tropas checo-eslovacas, después de haber roto la resistencia de los rojos, se acercaban a la ciudad. A la familia imperial se la trataba aún con mucho más dureza, y las pesquisas se hacían cada día más severas. Entre la población corrían rumores de que los rojos se preparaban a abandonar la ciudad.

La casa Ipatiev tenía dos pisos. En el entresuelo se encontraban los guardias; la familia imperial ocupaba el primero.

El 17 de Julio, poco después de la media noche, el ex-Czar y todos los suyos fueron despertados por los guardias rojos, que les dieron la orden de bajar al entresuelo.

GRAN REALIZACION

Catedral esquina Libertad

Almacén y paqueteria de

Las Campanas

Por cuenta de una fábrica norte-americana vendo una partida de mechas incandescentes para gas, derechas e invertidas, precio de ocasión.

Block para car s, a 0.60 centavos cada uno.

3 rollos papel toilette, por 1.00.

Platos de loza inglesa, a 10.00 la docena.

Jabón Pears legítimo, a 0.80 el pan.

Medias de seda, negras, a 8.50 el par.

Medias blancas, de seda, a 6.00 el par.

Medias negras de hilo a $ 4 par.

Calcetines de color, para niños, a 0.50 el par.

Cintas de colores, desde 0.20 centavos metro.

Miel de p lma, a 1.20 el tarro.

Miel de papaya, a 1.80 el tarro.

Sardinas sin espinas, caja grande, a 2.20 la caja.

Langostas importandas frescas, a 2.40 la caja.

Sopa concentrada, a 1.50 el tarro.

Aceite de linaza importado, a 5.00 el litro.

Aguarrás importada, a 5.00 el litro.

Tierras de c lores, a 60 el kilo.

Brasso líquido para limpiar metales, a 0.80 el tarrito.

Enameline, líquido para limpiar cocinas, a 1.50 el tarro.

Metalina, polvos para limpiar metales, a 80 centavos el paquete.

Nipolin, polvos para metales, a 50 centavos el paquete.

Servicios de porcelana para té, compuestos de tetera, azucarero y lechero, a 10.00.

Jaboneras enlozadas, de arrimo, a 1.50 cada una.

Sopeiras de fierro enlozadas, 10.00 cada una.

Jarrones de cristal, con oreja, importados a 8.00 cada uno.

Tazas para té, japonesas, a $ 20.00 la docena.

Platillos de cristal, para dulce, a 6.00 la docena.

Velitas de noche, a 1.00 la caja.

Trampas para ratones, a 1.20 cada una.

Id. para lanchas, a 0.50 la.

Veneno para ratones, a 2.00 la caja.

Paté de f le gras, a 1.00 caja.

Galleteras de cristal, colores, a 8.00 clu.

Trufas francesas, a 1.80.

Asadores de acero para el fierro, desde $ 2.00.

Bizcochueleras de latón, a 1.80.

Cuello de goma de colores, a 0.80 clu.

Id. de niños, altos, a 0.40 clu.

Choritos, a 0.60 clu.

Peines importados para limpiar el suelo, a 1.20 clu.

Higos del norte, a 80 centavos kilo.

Cera virgen para encerar, a 3.50 kilo.

Cera preparada para pisos, a 3.50 caja.

Arróz bien bonito, a 1.60 k.

Vasos de cristal para vinos, a 1.00 doc.

Hilo mercerizado, pocos colores, a 0.60 el ovillo.

Paños de cara para colegiales, a 75 centavos.

Ojo. Dentro de poco llegará un gran surtido de jabón Maipole para teñir en todos los colores.

¿Se aprovechará la lección de la guerra?

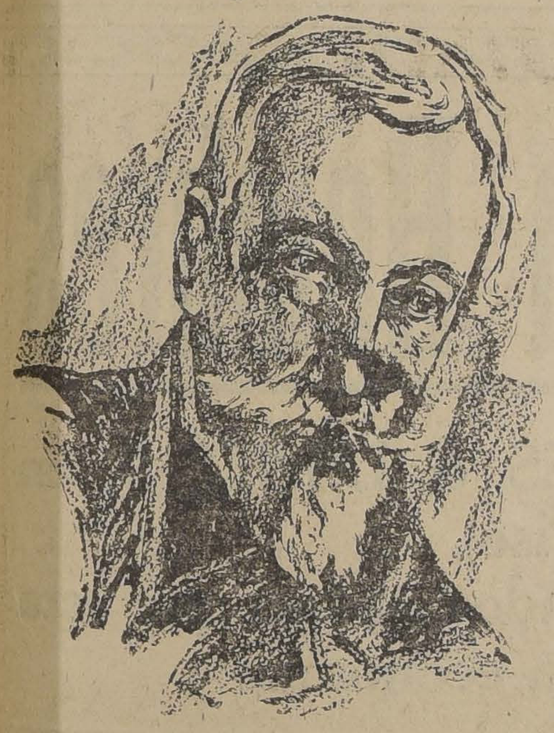

ANATOLE FRANCE

La guerra ha logrado torturar a los pueblos: los ha sobrecargado con tal cúmulo de sufrimientos que parecía imposible que los pudiesen soportar.

Tal vez hoy tengamos nosotros el derecho de preguntarnos si ha sido o no sufrido en vano este martirio, y de querer que, a lo menos, tan prodigiosa experiencia de dolor sirva para algo.

Y yo mismo me planteo el problema.

Pienso que los hombres han soportado un sufrimiento que les era impuesto, en toda su extensión, en toda su fuerza. Pero no lo han comprendido.

Han sufrido su peso aplastador, mas no lo han apreciado como "un todo", esto es, en su verdadero aspecto. No se han dado cuenta de su causa, que era más importante que el mismo sufrimiento. No han sabido deducir la solución. No han aprendido nada.

Por esta razón perdura la fuente de su mal: la amenaza que encierra, persiste y crece sin cesar.

Si los hombres hubieran "comprendido", sabrían que la universal carnicería no ha sido un accidente, sino la consecuencia lógica de las actuales condiciones de vida. Es una visión equivocada la de ver en la guerra, la manifestación de una humanidad cuyos instintos primitivos han sido desencadenados, y que no ha logrado aún vencer a la bestia que hay en el hombre. No conviene ya buscar el mal en la naturaleza esencial del hombre, sino en su ceguera.

Las divisiones sociales, al subyugar a numerosas agrupaciones para asegurar el bienestar de algunos pocos, son responsables del orden inicuo que condena a muerte a las democracias. Este orden mantiene tan sólo su poder, merced a la ignorancia de las masas. Ellas no advierten la verdad y su indiferencia las obliga a trabajar, bien a pesar suyo, en favor de su propia destrucción.

El sostén de tal orden, hasta el agotamiento completo de la humanidad, sería indudable si algunos hombres no hubieran padecido profundamente durante largo tiempo como para inferir consecuencias, para relacionar causas, para ir ahondando hasta llegar al fondo de todo dolor; en una palabra, para "comprender".

Comprender es cosa grave, importante, difícil. Algunos mortales se han visto iluminados por la gracia de la verdad, y emplean entonces sus fuerzas, su capacidad, su vida en enseñar a los otros que el infortunio actual del mundo, no es el resultado de la guerra, sino culpa de la presente organización de la sociedad.

De hoy en más, la salud de los pueblos reside en la claridad de su visión.

Los hombres que "saben" y que comprenden deben ser escuchados.

La obra que realizan no es de violencia; es una obra de sabiduría y de serenidad. Sus palabras no encarnan solamente la verdad; encierran la única razón que tenemos para creer en una Paz futura.

¡El despertar de la conciencia humana! He ahí el fin luminoso que ansían. Es la más apremiante y, asimismo, la más gloriosa de todas las tareas. No hay otra, so pena de desesperar del porvenir del linaje humano.

ANATOLE FRANCE

Feria de Productos Agrícolas

DE LARRAIN, OLAVARRIA & Cia.

En la Feria que tendrá lugar el MARTES 10 DEL PRESENTE, remataremos entre otras cosas, una partida de 400 cajones de azúcar, en lotes chicos.

EL ADMINISTRADOR.

Club de Máquinas de Escribir "UNDERWOOD"
Cajas de Fondos "MAXIMO BASH"
ESCRITORIOS de Cortina Americanos de Roble Macizo

CERTIFICADO DEL NOTARIO

En Santiago, a siete de Agosto de mil novecientos veinte, se procedió al (20.o) VEINTE sorteo del CLUB N.o 1, saliendo favorecido el NUMERO (59) CINCUENTA Y NUEVE, perteneciente al señor FERNANDO ALMARZA, Delicias 2215; en el (12.o) DOCE sorteo del CLUB N.o 2, salió favorecido el NUMERO (38) TREINTA Y OCHO, perteneciente al señor SALVADOR EL VALE, Campo de Marte 184; y en el (3.o) TERCER sorteo del CLUB N.o 3, salió favorecido el NUMERO (56) CINCUENTA Y SEIS, perteneciente al señor MANUEL TEJEDA OLIVA, Dieciocho 277.

MARIANO MELO EGAÑA, Notario.

EN FORMACION EL CLUB N.o 4. Solicite prospectos, en

78 - BANDERA - 78, Ofic. N.o 3 :-: Teléfono 1571

SAMUEL WAISS.

SASTRERIA
New London House

PASAJE BALMACEDA N.o 6

Sección Club

En los sorteos verificados el Sábado 7 de Agosto por el notario don Mariano Melo E. y ante numerosos socios, salieron premiados:

8.o Club: Sorteo 37, el 17, de don J. Ochoa P., Rengifo 747.

9.o Club: Sorteo 34, el 10, de don Adrián Jáuregui, Amunátegui 914.

10.o Club: Sorteo 29, el 107, de don José Silva R., Molina 380.

11.o Club: Sorteo 23, el 49, de don José Müller, E. Ramírez 788.

12.o Club: Sorteo 19, el 111, de don Lucas Daza, Teatinos 480.

13.o Club: Sorteo 9, el 39, de don Elías Muñoz, Recoleta 1509.

OLMEDO Y KLEIMAN.

"Hay que tratar con dureza a las mujeres"

Consejos dados por el novelista español Blasco Ibáñez en sus conferencias en los Estados Unidos.— Maravillosos resultados que, según él, obtendrían los maridos norteamericanos.—Conveniencia de usar los métodos de los hombres de las cavernas.—"Todo norteamericano teme a su mujer"

SARCASTICOS COMENTARIOS DE LOS DIARIOS YANQUIS

Las conferencias de Blasco Ibáñez en los Estados Unidos han sido una notabilidad.

"Todo norte-americano — en sentir del novelista — es cobarde en presencia de su mujer. Las condiciones bajo las cuales vive el norte-americano son las mismas que prevalecieron en los tiempos prehistóricos, cuando los hombres eran guerreros y cazadores y salían a cazar osos y otros animales para alimentarse, en tanto que las mujeres permanecían recluídas en el hogar, cuidando de la cocina y de los hijos. La única diferencia estriba ahora en que el norte-americano caza dólares en vez de animales salvajes, mientras su mujer no cuida de la casa, sino que va a tiendas o concurre a "matinées".

"Si el norte-americano es pobre, vuelve por la noche a su hogar, después de un rudo día de persecución del dólar, y tiene que convertirse en un "sér casero" para guisar por sí mismo la comida y luego fregar los platos".

Unánimes protestas acogieron estas últimas palabras.

Pero Blasco Ibáñez prosiguió:

"Todo norte-americano teme a su mujer, que lo espera detrás de la puerta con un paquete de alfileres, por decirlo así, bien reales o bien figurados, según la diferencia de posición social, para recibirle a su regreso de la búsqueda de medios en estos momentos de alto coste de la vida.

COMO TRATABA Mr. WATTER BLAIR A SU ESPOSA

"Lo que necesita este país es un segundo emancipador, aunque las mujeres no lo necesitan.

"Muchas veces he comido en París con norte-americanas, que dieron banquetes en mi honor, y en los cuales yo era el único hombre que se hallaba presente. Y yo les decía: "Señoras, ahora que nadie nos escucha, decidme con franqueza si gustáis de las reverencias y cortesías del norte-americano. ¿Os agrada este respeto exagerado? Y todas, francamente, me contestaban: "Estamos hartas y cansadas de ello. Nos contraría de un modo extraordinario. Nos gustaría, en cambio, que nos dominaran".

"Esta es la verdad. Las mujeres prefieren un amo a un esclavo. Tratadlas de vez en cuando con dureza y obtendréis resultados maravillosos".

Estos asombrosos consejos del novelista español han sido recibidos, como era de suponerlo, con regocijados e irónicos comentarios por parte de la prensa de los Estados Unidos. "Por segunda vez nos llega de España un descubridor de América — dice un diario.—Después de Colón, ahora es Blasco Ibáñez."

"Hay que volver, dice otro periódico, a la época del hombre de las cavernas. El ideal del hombre de las cavernas es tan antiguo como la caverna misma y muchas mujeres europeas, africanas, asiáticas y americanas han declarado —según Blasco Ibáñez— que les fascina. No debe sorprendernos que cada mujer quisiera sentir que su marido es por lo menos su igual, e igual al marido de cualquera otra mujer; pero que esta igualdad o superioridad, o satisfacción de sentirse preterida se demuestre a palos o con una zabullida en un baño, es cuestión aparte. ¿Acaso la gentileza en el hombre despierta la maldad en la mujer?

"¿Ha monopolizado Europa a los hombres de las cavernas, en lo que concierne a Estados Unidos?

"Las mujeres norte-americanas no necesitan concurrir a los compatriotas de Blasco Ibáñez o a sus colegas británicos o franceses para encontrar un "amo", porque bien lo prueban las historias que leemos a diario sobre divorcios, matrimonios infelices, etc., para comprender que existen los hombres de las cavernas norte-americanos.

"Más de la mitad de los miles de divorcios que se producen anualmente en los Estados Unidos están basados en actos de crueldad ejercitados por los maridos contra sus mujeres. Así la idea de que las norte-americanas necesitan un tratamiento brutal para inducirlas al amor, aunque parezca seductor como teoría psicológica, no está confirmada por los hechos.

"¿Aumentó por acaso el amor de Mrs. Lucy Gowin por su esposo después del mal trato a que la sometió?

Mr. Gowin no es un obrero, sino un profesor de la Universidad Comercial de Nueva York, vicepresidente y administrador general del Instituto Norte-Americano de Finanzas y autor de nota.

"Mano de fierro en guante de terciopelo", es una de las frases del profesor. Como ejemplo de que trataba a su esposa como hombre disciplinado de caverna, basta citar los tormentos a que la sometió durante los últimos seis años.

"La sacaba de la cama y la echaba al suelo.

"Le pegaba con un palo durante media hora.

"Le daba de puntapiés.

"La arrastraba de rodillas por el suelo.

"La hacía dormir en el suelo.

"Le pegaba en los brazos, el pecho y las caderas con el filo de una regla.

"Y Mrs. Gowin no respeta a su marido un ápice más que cuando era un cariñoso recién casado; puede ser que el tratamiento indicado por Blasco Ibáñez lo haya empezado él demasiado tarde".

La historia de Mrs. Gowin es la siguiente:

Es una mujer esbelta de buenas maneras, bien parecida, culta y bien educada que obtuvo sus diplomas en las universidades de Columbia y Wisconsin.

En su presentación de divorcio expone que, en Mayo de 1914, su marido la sacó de la cama y la hizo dormir en el suelo; asustada arrancó a la pieza de baño; su marido amarró la puerta, dejándola encerrada.

En Agosto de 1916, los esposos Gowin fueron al Lago George, donde acamparon; un día, dice la señora Gowin, su marido le ordenó ir a la carpa y que se quitara los lentes; entonces tomó un palo y le pegó durante media hora hasta dejarla toda golpeada; cuando ya no podía moverse le ordenó que sacara una sábana y la lavara en el lago, obligándola en seguida, a permanecer de pie delante del fogón, hasta que la secara.

Un mes después examinaba la señora Gowin un mimeógrafo en el escritorio de su marido, cuando éste se encolerizó y le pegó delante del estenógrafo. En seguida, al poco tiempo la echó fuera de la cama dos veces, obligándola a dormir en el suelo.

En la última Pascua, mientras rezaba el oficio en el West Broadway, dice la señora Gowin, que su marido le pegó en el estómago, causándole mucho daño; en seguida la amarró en un rincón, le dió de puntapiés, le pegó en los brazos, el pecho y las caderas con una regla cuyo filo era de celuloide y en tal forma que brotó la sangre.

Le prohibió estancar la sangre y la obligó a estar sentada varias horas y a escribir la confesión de sus errores en relación con sus negocios.

La única respuesta del profesor Gowin a esta demanda ha sido la contestación dada a un repórter de un diario:

"Como hombre casado, usted debe saber que suceden algunas cosas en el hogar que no gusta verlas en los diarios. Sería mejor no hablar nada sobre el particular".

Otro caso recién se ha ventilado en una de las cortes de Nueva York es el de la señora Walter Blair, esposa de un acaudalado corredor de la Bolsa. Esta señora tampoco parece apreciar el trato del hombre de las cavernas, puesto que ha entablado un recurso de separación de su amo y señor.

Uno de los procedimientos de este robusto marido era zabullir a su esposa en el baño, mientras en los intervalos la golpeaba en los ojos.

En su petición la señora Blair acusa a su esposo, que es muchas veces millonario, de crueldad. En una ocasión dice que le dió una paliza, dejándole negro un ojo, de un tapabocas le partió un labio; en otro párrafo de su acusación expone que tiene "un genio insoportable y una violencia inhumana".

Cuando el incidente del baño, dice la señora Blair que su marido entró, la tomó de la cabeza y la sumió hasta que estaba casi ahogada, y para colmo le pegó sin piedad delante de su pequeña hija.

Los esposos Blair estaban casados desde 1905; desde ese tiempo hasta su separación completa tuvo ella que abandonar dos veces a su marido.

Ahora tenemos el caso del hombre cuyas graciosas actividades han hecho reir a millones de personas, Carlos Chaplín. Nadie podría sospechar que se le acusara de "procederes de hombre de las cavernas". Sin embargo, su joven esposa le hace cargos de crueldad en su petición de divorcio; parece que el sistema no ha sido de su agrado. Y pueden multiplicarse por miles los casos de norte-americanos genuinos que han ensayado el tratamiento de los hombres de las cavernas y que han alejado para siempre el amor de sus mujeres.

"Por esto, dicen los diarios norte-americanos, no necesitamos que llegue este nuevo descubridor a indicarnos lo que debemos hacer para conservar el respeto y el cariño de nuestras esposas".

LOS DOS TANQUES LLEGADOS A C

HOY SERAN DADOS A CONOCER AL PUBLICO

Interés que despierta la noticia

La delicada situación porque atraviesa el país, había hecho indispensable la adquisición por parte nuestra de los tanques que tan valiosos servicios prestaron en la guerra europea. Sabido es que a este invento maravilloso se debe en gran parte el éxito final de los aliados.

Nuestros lectores recibirán con júbilo la noticia de que dos de estos tanques han llegado ya a Chile y que hoy tendrán la oportunidad de conocerlos todos los que tengan curiosidad por ellos. Su exhibición se hará en los Teatros Setiembre y Brasil, en las funciones de tarde y noche.

Olvidábamos decir que no se trata de tanques de [illegible] sino de verdaderos [illegible] capaces de derribar [illegible] mén al mejor blindado [illegible] mor o a la más aguda [illegible] nía. Nos referimos a [illegible] días "Los detectives" [illegible] Maldades", Mack Sennett [illegible] Turnio la primera y Ge[illegible] Mabel Normand la segunda.

Estas comedias y [illegible] clase ayudaron a los [illegible] eficazmente como los [illegible] cias a ellas se puede [illegible] de la tropa y ellas [illegible] magnífica forma el [illegible] dar a miles de heridos y [illegible] cientes sus penas y dolores [illegible] cen, pues, el nombre de [illegible] que les hemos dado.

Fierro en Lingotes

Inglés Marca "Eglinton"

OFRECEN PARA ENTREGA INMEDIATA

Buchanan, Jones y Cía.

IMPORTADORES

HUERFANOS 1055 -:- CASILLA 34[illegible]

ARRENDAMOS

Arriéndase para Sastrería o Modas

Espléndido local, altos y bajos, en calle de Huérfanos, situación única. Tratar: oficina

H. Ramírez Sanz & Co.

1166— HUERFANOS —1166

TOS CO VULSIV[illegible]

Se cura y se evita [illegible]

"Siropsol Mondier"

Este preparado ob[illegible] éxito seguro y rápido.

Precio: $ 4 frasco

BOTICA FRANCE[illegible]

Estado 154

Gran Liquidación en Bonetería Hombres

Interesante Oportunidad que brinda GATH & CHAVES, el LUNES 9, en esta Sección ubicada en el nuevo local del ensanche (1er. Piso).

Los precios de Gran Liquidación merecen ser aprovechados, puesto que esta firma los ofrece con objeto de que su clientela haga positiva economía.

CALCETINES de algodón superior, en negro y colores lisos, el par . . . $ **1.90**

UN SALDO DE CALCETINES de hilo de Escocia, jaspeado fantasía, el par . . . . . $ **2.50**

UN SALDO DE CALCETINES DE SEDA, negros, fabricación francesa, calidad fina, el par . . . . . $ **7.50**

UN SALDO DE CAMISETAS Y CALZONCILLOS de lana blanca, clase extra, la pieza . . . . . $ **16.50**

UN SALDO DE CAMISETAS Y CALZONCILLOS de lana y seda, artículo muy fino, la pieza . . . . . $ **24.50**

VARIOS SALDOS DE CAMISETAS de algodón, lana y seda, y BUFANDAS de lana, a precios de verdadera oportunidad.

En la Sección Camisería continúa la Extraordinaria Liquidación a Precios Excepcionales

GATH & CHAVES LTD.

LA NACION
Santiago, 8 de Agosto de 1920

POLONIA AGONIZANTE

Hace quince días reunimos en esta misma columna algunas anticipaciones sobre la influencia que la inminente caída de Polonia habría de tener en la suerte del orden y de la civilización de los países latinos. Y estas dos últimas semanas, no han hecho sino traernos un largo cortejo de informaciones angustiosas sobre el torrente rojo que marcha y marcha sin cesar, parecido al dragón de fuego y humo del Apocalipsis, sobre los campos de la Europa Central.

La Polonia, nación ilustre ante la humanidad, emblema por excelencia de la libertad imprescriptible de los pueblos débiles y centinela histórico del Occidente cristiano, está a punto de rodar a la fosa empujada por el Oriente maximalista. Larga y grandiosa fué su misión y si con las edades perdió en fuerza bélica, su importancia internacional y política jamás ha cambiado para el resto del mundo. Pasaron ya los tiempos en que era grande, guerrera y poderosa bajo las banderas de Juan Sobiezky, para arrancar a Viena, llave preciada de la Europa, de las garras del Islamismo. La Europa no la salvará hoy a ella de un peligro infinitamente mayor. Porque los sultanes de Constantinopla no combatían la civilización europea sino sobre uno sólo de sus frentes: el catolicismo. Y la horda rusa cuya caballería levanta al cielo el polvo de los siglos, buscando el subsuelo que hollaran las huestes de Atila, es el Asia muerta, el espectro de la aniquilación y de la nada empeñado en destrozarlo todo: orden, sociedad, fortuna, arte, belleza, ideales, religiones, inteligencias y libertades, en la crepitación de su abrazo fatídico.

Jamás dejó de ser la Rusia, una potencia asiática, bajo su aparente barniz de cultura occidental. Sus reservas inmensas de hombres fueron acumulándose allí en la Edad Media con tribus nómades que llegaban atrasadas desde el fondo del continente amarillo al reparto de los despojos ópimos del Imperio Romano. Y esa aspiración racial dormitó por muchas generaciones en medio de las tinieblas de aquellos cerebros de siervos abyectos, que esperaban pacientemente la hora en que una nueva catástrofe de la humanidad habría de desencadenar un nuevo torrente de barbarie sobre el mundo.

Y si la Rusia es el puente entre esa barbarie y la civilización, la Polonia es a su vez el pasadizo obligado por donde han de cruzar las razas inferiores en su nueva aventura contra la occidentalidad latinizada.

El mundo está pues a punto de presenciar un nuevo fenómeno grandioso y solemne, como la caída de un astro en el firmamento. La etapa abierta por el advenimiento del Cristianismo parece a punto de cerrarse. Y se pregunta entonces: ¿cómo habrá de llamarse esta nueva Era? ¿Qué dogma divino y qué sistema humano le imprimirán su carácter propio ante la eternidad?

Ante la vista de los que aquí observan el fenómeno que trastorna el globo, la Europa aparece defendiéndose mal. Difícil es dudar de un acuerdo tácito entre las muchedumbres rusas y las multitudes germanas. Si ese acuerdo no existe todavía entre los Gobiernos, parece visible que los pueblos de ultra Rhin, simpatizan con la potencia que les devuelve encarnado el verbo desquiciador de Kant y pueden arrojarse de lleno en la nueva hoguera antes que las naciones vencedoras en el último conflicto alcancen a impedirlo. Por mucho que se quiera combatir el pesimismo, hay hechos cuya faz amenazadora levanta una punta del velo que las distancias y las censuras quieren tender sobre ese continente. Y ellos nos dicen que el principio de autoridad amenaza naufragar en Italia, donde la represión del espartaquismo toma un carácter tímido y hasta suplicante. En Gran Bretaña, donde el Gobierno aparece gravemente afectado por las resistencias populares a toda acción armada contra Rusia. Y en Francia donde la política de conservación nacional lucha cuerpo a cuerpo, una vez desaparecido el invasor extranjero, contra la ola interna de la disolución.

Todas esas potencias vacilan y sienten la incertidumbre de esta hora intensamente grave y prodigiosamente incierta.

Sólo hubo un país que vió venir el peligro a tiempo y se apresuró a recibirlo. Los Estados Unidos han estado en la brecha desde el primer momento y el país de la libertad ha evolucionado bajo la solicitación vigorosa de sus gobernantes. Esa libertad se remonta ahora sobre los campos que la vieron nacer para la especie humana, en su forma más definitiva y radiante, cristalizada en la facultad de profesarla toda y de ejercerla toda, hasta el límite preciso en que pueda rozar siquiera levemente la justicia y el derecho, el orden institucional y el respeto individual. Un nuevo espíritu de cohesión, una oleada de reglamentación, refresca y reajusta así las vibraciones de una opinión pública orgullosa de ser próspera, de ser libre y de estar incólume de toda agresión de la basbarie y de la locura.

República en la forma ideal, Imperio en la acepción material del concepto, la nacionalidad norteamericana rema a todo brazo contra el oleaje que amenaza marear al mundo. Puede entonces afrontar las incertidumbres del período de prueba que aleja momentáneamente al pensamiento humano de la realización de sus grandes sueños de igualdad, de justicia y de felicidad.

Pero estos países latinos del continente austral no pueden decir lo mismo. Son países abiertos que ya han recibido a pleno pecho la mordedura del áspid asiático. Son países indolentes que miran poco al día de mañana, absortos como su espejo de la gran Polonia, en sus rencillas del partidarismo y en sus satisfacciones de la prosperidad. Apenas un pequeño grupo de patriotas despierta recién, al sentir los pasos de la horda de zapadores internacionales que se encarnizaba en la sombra contra los cimientos de la colectividad. Los demás, la gran mayoría, están acostumbrados a no mirar los problemas sino cuando ya están encima, a no tapar las vías de agua sino cuando el naufragio es inminente. ¡Cuán ciertos estamos de que muchos de aquellos en cuyo pecho alienta aún el ardor de la lucha por las ventajas del poder, se encogerán desdeñosamente de hombros al imponerse de que un diario dedica columnas enteras al estudio de un peligro europeo, de una "cuestión polaca", cuando aún no se ha reunido el Congreso Pleno y aún no se sabe quién es Presidente y todavía no se han abierto los sobres electorales!...

Pero lo que hoy es un peligro inminente, mañana, en muy pocos días puede asumir su verdadero aspecto. Ocupada Varsovia, invadida la Alemania, cuyá salvación le señalan sus políticos en el Norte, el resto de la Europa caerá y con ella la América, el mundo y sus dogmas y civilizaciones. Nada podrá salvar entonces este Continente del primer choque de la tempestad.

Fuerza es preguntarse entonces, ¿ómo—y hasta con qué derecho — los dirigentes de la política y de la sociabilidad nacional continúan absortos en las cuestiones que dividen o desprecian las soluciones que unen?

En una cuestión política, es más el amor propio o la exasperación de la batalla, el que empuja a los hombres a contemplar todas las soluciones y los caminos de toda índole, como un medio de satisfacerse a sí mismos y de pulverizar al adversario. Y no se acuerdan de quién sufre, de quién es el único que siempre sale perdiendo: el país, ¡el pobre país!

La prensa representa el libre examen de los acontecimientos y de los pensamientos de un pueblo. Es más que eso, la locomotora enganchada triunfalmente al convoy del progreso nacional. Tiene la obligación de ser un fiscal inflexible y de proyectar una claridad suprema. La prensa no puede callar mientras la federación de todas las energías nobles de este país no se haya realizado. No puede descansar tranquila mientras no esté asegurada la paz pública en torno de un Gobierno prestigiado por la adhesión de todos los ciudadanos, y de una política levantada, firme y previsora en el interior; definida, fuerte e incontrastable en el exterior. Y la prensa tendrá que velar mientras la sombra dolorida de esa gran desgraciada que se llama la Polonia, no cese de turbar sus noches con el cortejo de sus cuitas y de sus ejemplos de infortunio.

Por eso miramos hacia el lejano Oriente europeo y señalamos la sombra de los acontecimientos que avanzan sobre los pueblos occidentales convulsionados y empobrecidos. Y decimos que hay motivo para detenerse a reflexionar ante ese peligro rojo que se extiende sobre el mundo civilizado y nos encuentra en medio de una lucha electoral que no termina, de una perturbación social que nos empobrece y debilita y de una cuestión internacional que ennubla el horizonte. El país necesita un poderoso movimiento de reacción política y de solidaridad social si no queremos imitar a esa eterna ingobernada e ingobernable Polonia que agoniza.

ALMACENES
EN ARRIENDO

BANDERA.— Gran almacén en la situación más comercial de esta calle, muy próximo a la Bolsa de Comercio. Extenso hall y 3 grandes oficinas interiores.

SANTO DOMINGO.— Almacén recién refaccionado próximo a Bandera.

AGUSTINAS, próximo a Morandé.— Local muy espacioso con grandes vitrinas. Se arrienda por una temporada para exhibición de automóviles, muebles, etc.

MORANDE. — Situación comercial, especial para negocio de bencina y accesorios de automóviles.

BANDERA.— Frente al Club de La Unión, una oficina interior con luz eléctrica en 40 pesos.

Esta oficina atiende a los propietarios sin cobrarles gastos de escritura NI COMISION alguna por llevar a término cualquier arriendo con o sin contrato.

ALDUNATE & MORAN
PATRICIO ALDUNATE
SANTIAGO MORAN
1070 — AGUSTINAS — 1070

LA UNIVERSIDAD AGRICOLA

El Gobierno ha presentado al Congreso un proyecto de ley dirigido a establecer la Universidad Agrícola.

Se ha confirmado así la noticia que comentábamos en un editorial anterior en orden a que existía este propósito y a que el señor Director de los Servicios Agrícolas había elaborado el proyecto correspondiente.

No sería justo formular cargos por la presentación del Mensaje respectivo al señor Ministro de Industria y Obras Públicas, como quiera que es lógico y explicable que él trate de dar mayor relieve a un ramo tan importante como el de los estudios agrícolas, que figura entre las atenciones de su Departamento.

Pero es evidente que la presentación de este Mensaje constituye el argumento más poderoso que se puede hacer para criticar la organización actual de los estudios profesionales o superiores en nuestro país, toda vez que, por causa de pertenecer unos a un Departamento de Estado y otros a otro, las cosas marchan sin la debida correspondencia y armonía.

Tratándose de un ramo que en casi todas las Universidades del mundo aparece organizado como una dependencia universitaria, entre nosotros pretende independizarse de toda tuición y superintendencia general, para pasar a ser una Universidad especialista, que es como quien dice una corporación unipersonal, una institución universitaria y pedagógica, para cuya constitución no intervienen la pedagogía ni la Universidad.

Hace unos cuantos días preguntaba uno de nuestros redactores al señor Ministro de Instrucción Pública qué concepto le merecía el proyecto de fundar una Universidad Agrícola y el señor Montt contestó que ignoraba en absoluto este propósito. Igual ignorancia sufren respecto de este problema seguramente el Rector de la Universidad de Chile, el Consejo de Instrucción Pública, encargado por la ley de 1879 de la superintendencia general de la instrucción costeada por el Estado, y en fin todas las autoridades propiamente docentes.

¿Es posible, preguntamos nosotros, que se inicien proyectos de ley relacionados íntimamente con el sistema educacional del país, sin consultar a las autoridades del ramo y ni siquiera al Ministro del Departamento respectivo?

¿Qué situación se produciría si al discutirse este proyecto en el Congreso el señor Ministro de Instrucción dijera como es lógico que lo diga, que la creación de una Universidad Agrícola consagra en términos inconstitucionales e inaceptables, la disiocación y desmembramiento de la enseñanza oficial?

Coincidimos en absoluto acerca de los fundamentos del Mensaje del Ejecutivo en cuanto ponderan la necesidad de dar la mayor importancia posible a los servicios agrícolas y a los estudios de este ramo, pero creemos que el Mensaje para ser lógico ha debido contener explicaciones detalladas acerca de los motivos que aconsejan la independencia de este ramo de la Universidad de Chile para constituir una Universidad separada y especial.

En diversas oportunidades este diario se ha preocupado en la necesidad de robustecer la acción de la Universidad de Chile modernizar sus servicios y ampliarlos. En estos momentos hay que tomar nota con pesar de que lejos de observarse esta conducta por parte del Gobierno se trata de consagrar las separaciones de la enseñanza y de legalizar un sistema que es contrario al espíritu de la Constitución y a las más claras conveniencias del Estado Docente, y no tiene precedentes ni siquiera en los países eminentemente agrícolas y que tienen maravillosamente organizados sus servicios rurales.

UNA REFORMA QUE SE IMPONE

El señor Ministro de Justicia se ha interesado en el Congreso por el pronto despacho de un proyecto que reforma ciertos artículos del Código Penal y que se inspira en los más elementales principios de equidad.

Sabemos que nuestra ley primitiva data desde 1875 y que la informan los postulados de la escuela clásica que ya ha cedido el paso a doctrinas con base filosófica distinta.

Las ideas modernas sobre la materia exigen una revisión de la legislación penal chilena y es esta una tarea que debe acometerse cuanto antes si no queremos exhibirnos como refractarios a progresos que tienen un fundamento humano y eminentemente científico.

Con ánimo de referirnos en otra oportunidad a este tema, nos concretaremos por ahora a la reforma aludida.

Según el sistema adoptado en 1875, la base encaminada a graduar la pena en los delitos contra la propiedad es el daño pecuniario. Las innumerables modificaciones experimentadas por los valores a consecuencia de la depreciación de la moneda y de otras causas de variada índole

ARRENDAMOS

DIECICHO. — Espléndidos altos, con 9 habitaciones fuera de dependencias, baños, galerías, luz eléctrica y gas, etc. **Canon: $ 650.**

MONEDA. — Casa en bajos, con 8 habitaciones fuera de dependencias, patio con jardín, hall, galerías y patio interior, luz eléctrica y gas. **Canon: $ 700.**

MERCED. — Bajos, muy buena situación, con 10 habitaciones fuera dependencias, piezas de baño, 3 patios, luz eléctrica. **Canon: $ 600.**

MERCED.—Altos en muy buena situación, con 12 habitaciones fuera de dependencias, piezas de baño, anchas galerías, luz eléctrica, etc. **Canon: $ 800.**

AGUSTINAS.—Espléndidos altos, muy buena situación, con 14 habitaciones fuera de dependencias, 3 piezas de baño, gran hall, piso de parquet, subterráneo, patio en bajos al interior, luz eléctrica, etc. **Canon: $1,000.**

Freudenburg & Balmaceda
330 — MORANDE — 330

han producido un aumento en las penas que sale de los límites de lo racional.

El legislador clasifica en la categoría de faltas los delitos que se refieren a valores que no excedan de diez pesos, suma que en su época se conceptuó prudente a un cambio de 48 peniques. Así el hurtador de una oveja, que al dictarse el Código era sancionado con pena de falta y que no podía ser castigado con más de 60 días de prisión, se le pena hoy con 541 días a tres años de presidio y si la especie importa más de 50 pesos, lo que no es raro, la pena puede alcanzar a 5 años de presidio.

Basta el caso anterior para poner de relieve la injusticia que se ha generado con el transcurso del tiempo y al amparo de la majestad de la ley codificada y lo urgente que es la reforma.

Es incuestionable que si se mantiene el mecanismo establecido para apreciar el perjuicio, es menester alterar fundamentalmente los puntos de referencia de acuerdo con la realidad, pues no ha de olvidarse que las leyes inmutables no cuadran bien con los tiempos que corren cuya característica es la rápida evolución.

El proyecto que ha merecido el ilustrado patrocinio del señor Montt, aparte de ir contra un estado de cosas anormal en grado sumo, está llamado a producir el descongestionamiento, por lo menos en un 10 o|o de la población carcelaria.

Creemos que algo que obedece a tan elevados fines encontrará decidido apoyo en el Congreso, y que el señor Ministro verá coronado por el éxito sus patrióticos esfuerzos.

TENER UN OFICIO

El año próximo va a iniciarse en las escuelas normales y rurales de la República la función de un curso complementario de agricultura. Es un paso firme y bien dado en medio de la desorientación actual y aunque no es, por cierto, todo lo que hay que pedir en este sentido, nos satisface profundamente tomar nota de que se va comprendiendo la necesidad de complementar la elemental enseñanza de las escuelas primarias con conocimientos técnicos o especiales que proporcionen al individuo elementos adecuados y eficientes para la lucha por la vida.

Hemos rechazado siempre el ataque sistemático e intencionado de que se hace objeto a la enseñanza fiscal, porque son esos ataques más que nada una intención premeditadamente hostil a base de partidismos doctrinarios totalmente injustificados, pero coincidimos en la observación de que dicha enseñanza es incompleta y de que hace falta habilitarla de otros recursos, darle orientaciones más amplias y definidas que proporcionen a nuestros jóvenes un horizonte abierto a múltiples posibilidades.

Hoy por hoy, la educación de las escuelas carece de esta elasticidad, está restringida a determinadas actividades, casi siempre de escaso valor práctico, esterilizando o ahogando la personalidad vocacional por falta de estímulos oportunos, de iniciaciones tempranas. De las escuelas se sale preparado para todo y para nada; a los catorce o quince años el adolescente se despide de la escuela con cierta ansiedad de lucha y de trabajo, pero ante la primera empresa advierte que apenas tiene unos pocos conocimientos muy imprecisos y vagos que no le servirán para ganarse el pan. Tendrá, es cierto, un concepto general de las cosas, un ligero barniz educacional sobre los deberes y responsabilidades sociales, pero este mismo rudimentario principio le hará ver que no tiene elementos ni capacidad disciplinada para cumplir con esos deberes ni especialidad alguna para ser un organismo útil y fecundo en la intensa cooperación social.

Hace falta, pues, a las escuelas el complemento técnico, profesional, que paralelo a los actuales cursos de conocimientos generales, prepare y capacite a la juventud para oficios determinados desde el primer momento. Los cursos especiales o técnicos, agregados a las escuelas, por otra parte, además de forjar y modelar aptitudes, tendrán el evidente beneficio de revelar vocaciones y ubicar al hombre desde sus primeros años en la actividad a que lo inclinan su inteligencia, sus facultades naturales y su temperamento. Con estos cursos se hace posible la formación de una sociedad de competencias, de gente apta, especializada, distinta del amasijo actual de competencias improvisadas, de individuos engarzados en oficios y actividades, más que por afición, por urgencias e imposiciones de la vida.

Los trabajos manuales agregados a las tareas de las escuelas son un comienzo, pero están lejos aún de realizar el propósito que aquí insinuamos.

Lo importante — y esto lo está demostrando urgentemente la vida moderna — es tener un oficio, la posesión de una especialidad.

Tener un oficio es una superioridad y una aristocracia.

El Gobierno debe atender de preferencia este problema de la formación de individuos aptos y capaces por medio de una enseñanza complementaria en las escuelas. La anexión de cursos agrícolas a las escuelas no es más que el paso, falta un proyecto definido, completo, que abarque todos los oficios y todas las posibilidades de acción que hay en el individuo.

El día de los niños pobres

El Patronato Nacional de la Infancia se moviliza, prepara sus fuerzas y reparte sus legiones a fin de lanzarlas con todo éxito al campo de la acción, al campo de la caridad pública que ha de acoger con entusiasmo y humanitario interés los blancos estandartes de esa vanguardia bendita.

Se acerca el 11 de Agosto, el **"Día de los niños pobres"** y la campana de la colecta comienza a despertar a las almas dormidas en el sueño del egoísmo y a las que nunca desoyeron los clamores del desvalido; llama a los pobres y a los ricos, a los tristes y a los felices... La campana de la colecta convoca a todos los chilenos a militar en las huestes de la caridad, en estas milicias que no conducen a la muerte sino a la resurreccion y a la esperanza.

Va empeñado el Patronato Nacional de la Infancia, en la más noble de las empresas: la de salvar la raza que enemigos mil veces más temibles que los que amenazan nuestras fronteras, pretenden exterminar. Este ejército de la caridad combate la mortalidad infantil, las plagas sociales, la degeneracion moral, la ignorancia y falta de higiene de nuestro pueblo; sus cuarteles generales son sus once **"Gotas de Leche"** y **sus "Asilos y consultorios maternales"**; sus armas son el desinterés y la abnegación.

En esta corporacion no hay huelgas, ni motines, ni existen elementos subversivos... tampoco pueden haber treguas ni descansos, porque siendo de vital importancia sus servicios, junto con paralizarse éstos, aunque sólo fuera por un día, peligrarían millares de vidas.

Imaginemos, por un instante, el desastre que resultaría de un **"paro general"** de los servicios del patronato de la Infancia; imaginemos que no hubiera reparto de mamaderas, ni asistencia médica, ni baño, ni remedios; que las gentiles obreras del **Ajuar Infantil** cerraran sus talleres y que las monjitas del **Asilo Maternal** no admitieran a las enfermas...

¡Cómo clamarían las madres y cuánto llorarían los niños!!...

"Pero el Patronato Nacional de la Infancia no puede declararse en huelga... ¿A quién se le ocurre semejante disparate?..."—exclamaría más de alguno de esos perniciosos agitadores cuyas doctrinas pervierten el criterio popular.

"¿Y por qué no?—respondemos nosotros—"ese es un legítimo derecho reclamado y autorizado por toda sociedad moderna y verdaderamente progresista..."

Sin embargo, el Patronato de la Infancia, a riesgo de pasar por retrógrado, no puede hacer uso de ese derecho reconocido como ley absoluta por todas las federaciones modernas...

Esta institución ha de ser una **especie de "Súfrelo todo" de buen Samaritano,** o de **Gran Papá,** que reparte sus dones a manos llenas, pero cuya voz no se escucha, cuyos servicios no se recuerdan, cuando la ola anarquista encrespa los ínimos o soliviantа las bajas pasiones de aquel mismo pueblo que acepta sus beneficios.

En las **"Gotas de Leche"** y en los **"Asilos Maternales"**, año tras año, día tras día, deberán estar en su sitio de batalla, las solícitas damas que atienden a la madre y al niño desvalido, remediando sus dolencias, curando sus males, visitando sus domicilios, repartiéndoles alimento y vestuario. Su obligacion es servir al indigente, amar al prógimo y amparar al huérfano.

De esa fachada blanca y roja no brotan discursos ni gritos sediciosos; en esa colmena silenciosa, donde se fabrica el dulce panal de la infancia, sólo es habla al corzón y al sentimiento y en vez de gritos hay compasión y en vez de discursos huecos, alimento abrigo y salvacion...

El 11 de Agosto los blancos estandartes del Patronato de la Infancia flamearán por calles y plazas y las emisarias del niño desvalido implorarán el óbolo popular. Que a su paso ningún chileno esconda la mano, ni desvíe la mirada. Este hermoso desfile de las damas del Patronato será como un acto de desagravio por tantos otros desfiles que no fueron ni tan hermosos ni tan nobles... Será como un rocío primaveral que lave muchas ofensas a la patria y purifique el ambiente cargado de tormentas y de enconos.

Al paso radiante de la primavera reverdecen los prados, retoñan los arbustos y trinan las avecillas... Así al paso triunfante de las emisarias de la infancia desvalida,—de esas otras avecillas que el cierzo helado de la miseria humana arroja en bandadas hacia el alero de nuestro Patronato,—se abrirán los corazones, florecerán los nobles sentimientos y trinarán de alegría los parvulitos.

La colecta de los **"Niños pobres"** será grande, fecunda y luminosa como un sol de primavera.

ROXANE.

VENDO
TEATRO NOVEDADES
EN CALLE CUETO, ENTRE HUERFANOS Y AGUSTINAS

Sala espaciosa, muy acreditada. Gran renta. Reconoce deuda a la Caja Hipotecaria. También se permutaría por casa habitación de igual o menor precio.

Precio: $ 130,000

SITIO
EN AVENIDA MACUL

Cerrado y plantado con árboles frutales, agua potable. Mide 29 metros de frente por 97.80 de fondo. También se permuta por casa habitación ubicada en Avenida Miguel Claro, Providencia hasta Manuel Montt, o bien en calles centrales, de un valor no mayor de $ 100,000.

Precio: $ 6 el metro cuadrado

CARLOS OSSANDON B.
168 — BANDERA — 168

COKE INGLES
PARA FUNDICION
OFRECEN PARA ENTREGA INMEDIATA
Buchanan, Jones & Co.
IMPORTADORES
Huérfanos, 1055

TUBOS DE VIDRIO
para niveles de agua, en todas dimensiones
OFRECE
FUNDICION LIBERTAD
LIBERTAD 53-58

PIANOS

Las mejores marcas del orbe son indiscutiblemente:

Steinway & Sons-Bechstein

Blüthner-Schiedmayer

Exija el legítimo e incomparable

Auto-Fischer - Piano Automático

Acabo de recibir espléndido surtido:

OTTO BECKER,
Unico Importador.

NOTAS POLITICAS Y PARLAMENTARIAS

MANIFIESTO DE LOS DIPUTADOS LIBERALES INDEPENDIENTES

Consideran que los señores Alessandri y Barros Borgoño deberían procurar que se ponga término honroso a la campaña presidencial, con la constitución de un Tribunal de Honor

HOY SE REUNE LA JUNTA CENTRAL DEL PARTIDO RADICAL

Mañana se reunirán en Temuco los Colegios Departamentales para proceder al escrutinio general de la última elección

Diversas informaciones parlamentarias

Manifiesto de los diputados liberales independientes

Las graves y difíciles circunstancias por que atraviesa el país, imponen, a nuestro juicio ,la necesidad de producir la unión de todos los hombres de buena voluntad de los diversos partidos políticos, a fin de buscar cordial y patrióticamente la más acertada solución de los problemas que hoy preocupan a la opinión pública.

Los últimos incidentes internacionales han servido para demostrar cuán vigoroso y entusiasta es el patriotismo que hoy, como siempre, sentimos todos los chilenos ante la sospecha siquiera de algún propósito de agresión u ofensa a nuestra Patria.

El mismo ardor patriótico que todas las clases sociales han manifestado para unirse en presencia de los problemas externos, debe inspirarnos para procurar la solución de los problemas internos, dentro del más absoluto respeto al derecho y a la justicia y en un ambiente de la mayor cordialidad.

Una de las cuestiones que por su importancia y transcendencia agita más los ánimos y divide la opinión, es el problema de la elección presidencial.

El defectuoso régimen establecido por la Constitución y por la ley, con sus largos y engorrosos procedimientos, contribuye a mantener un estado de excitación política que no se justificaría en condiciones normales que permitieran conocer clara y precisamente la verdad de los hechos.

Las propias disposiciones de la Constitución Política se prestan a diversas interpretaciones sobre la forma en que deben aplicarse y son hoy materia de estudio y de controversia en numerosos artículos de la prensa.

La cuestión presidencial ha dividido profundamente al país en dos bandos, dejando entre ellos a un numeroso grupo de ciudadanos desinteresados de la campaña electoral por diversas circunstancias; pero deseosos de que se solucione la elección en un ambiente de armonía y de paz que permita continuar sin trastornos y dentro del orden el desarrollo progresivo de las fuerzas nacionales.

Cualquiera que sea el juicio que a cada cual merezca el resultado de la lucha electoral, el hecho es que, mientras un bando sostiene que ha obtenido legítimamente el triunfo en las urnas, el otro afirma que se han cometido irregularidades que afectan el fondo de la elección y que corresponderá al Congreso, en definitiva, la elección del candidato que cuente con la mayoría de sus miembros.

Sobre los intereses de los bandos que han luchado en la elección presidencial, hay un interés más elevado y permanente: el interés de la Patria.

Apasionados los ánimos en uno u otro sentido, es de esperar que el patriotismo de todos impida que se produzcan conflictos violentos, y es de esperar también que los principios morales que sustentan los miembros del Congreso inspiren los procedimientos y resoluciones de la calificación.

Las resoluciones del Congreso deben ser precedidas de un estudio desapasionado e imparcial de todos los antecedentes de la elección, a la luz pública, con la mayor amplitud, hasta dejar claramente establecido el verdadero resultado de la elección del 25 de Junio.

Sólo así corresponderá el Congreso a la confianza del pueblo, eliminando hasta la más remota sospecha de que haya podido predominar la pasión partidarista.

Es de la esencia de nuestro régimen constitucional que el pueblo elija al Presidente de la República, y estimamos que no cabe la elección por el Congreso, sino en los casos en que no sea posible establecer la verdad de la elección popular.

Pensar de otro modo, sería establecer que el fraude bastaba para quitar al pueblo su derecho y entregarlo a la mayoría del Congreso.

Los fraudes electorales que ambos bandos se atribuyen, oscurecen por un momento el resultado de la elección; pero la verdad brilla de nuevo tan pronto como los hombres se despojan de la pasión de la lucha, elevan su espíritu y aplican a la vida política los mismos principios de honradez que sirven en la vida social.

Establecidos los hechos, juzgada con lealtad la influencia que han obtenido en el acto electoral, queda restablecida en toda su amplitud la verdad de la elección, sin provecho el fraude y sometidos a la severa sanción de la sociedad y de la ley, los que han pretendido burlar la expresión de la voluntad popular.

Nadie puede negarse a adoptar los procedimientos que tiendan a establecer la verdad de la elección popular.

Nadie puede pretender imponerse contra la voluntad popular legítimamente manifestada; su administración encontraría en la práctica todos los escollos e inconvenientes que nacen del divorcio entre el Gobierno y el pueblo.

Nadie puede arrogarse tampoco una representación que legítimamente no ha obtenido, pues, también su Gobierno marcharía con el estigma de la usurpación y con las consiguientes resistencias y dificultades.

El Gobierno se constituye por la voluntad de la mayoría popular que le elige, y vive con el concurso de las mayorías parlamentarias que le apoyan.

Procurar la armonía entre todas las fuerzas sociales del país para impulsar a la nación en las amplías vías del progreso, es el principal deber de los gobernantes, es también el deber de todos los hombres que aman a su patria y desean propender a su desarrollo en medio de la paz y del respeto a todos los derechos.

Terminado ya el proceso electoral, se impone no sólo el restablecimiento de la verdad en toda su amplitud, sino también la labor constructiva que a todos corresponde desde el Gobierno o desde la oposición para facilitar la nueva administración en forma que corresponda eficazmente al interés público.

La elección presidencial no resuelve sólo una cuestión de personas, resuelve también cuestiones de programas y de tendencias que forman la base de los partidos y de las combinaciones que sostienen a los canddiatos.

En nuestro país los partidos políticos sostienen programas comunes en gran parte con los programas de sus más extremos adversarios y hay, en consecuencia, en todos ellos un gran acervo de aspiraciones idénticas que nuestras luchas internas o nuestros defectuosos reglamentos parlamentarios impiden realizar con grave daño del bien público.

Nuestra política ofrece un gran campo de acción en el que pueden colaborar todos los hombres de buena voluntad sin perjuicio de mantener las líneas fundamentales que dividen a los partidos.

Sin embargo, cada una de las luchas electorales apasiona de tal modo los ánimos y separa a los hombres y a los partidos que la labor política y parlamentaria se esteriliza con frecuencia en la discusión de asuntos pequeños de mera politiquería y posterga aún la realización de los propósitos comunes a ambos bandos.

Una constante y dolorosa experiencia demuestra que todos los Presidentes elegidos durante la vigencia del régimen parlamentario no han logrado mantener sino un corto espacio de tiempo los Gabinetes con que han iniciado su administración. Y esta perturbación inicial de los gobiernos ha reconocido generalmente como origen las asperezas que producen las luchas electorales y que han continuado gravitando durante toda la administración.

Este fenómeno se ha repetido aún en los casos normales cuando la manifestación de la voluntad popular ha sido clara, cuando ha existido perfecta armonía entre ella y la representación del pueblo en el Congreso y cuando ha sido posible aplicar los procedimientos ordinarios y corrientes sin dificultad alguna.

En las presentes circuntsancias especiales y graves en que la manifestación de la voluntad popular, por lo menos sugiere dudas a algunos y en todo caso no refleja en la misma proporción la representación política en el Parlamento, se impone a nuestro juicio la adopción de medidas extraordinarias, de común acuerdo, que, salvando los defectos de nuestro régimen permitan establecer la verdad del veredicto popular y que acercando a los hombres de ambos bandos facilite la labor del futuro Presidente, cualquiera que sea el favorecido.

Un llamado a la concordia serena y patriótica habría evitado en más de un caso dificultades y tropiezos que han esterilizado la labor de administración correctamente inspirada y abría redundado en positivo beneficio para el país.

Las contiendas presidenciales, lo demuestra una larga experiencia, que se ha confirmado en la última campaña, dividen también a algunos de los partidos o grupos constituídos desde antiguo por uniformidad de aspiraciones o por vínculos tradicionales.

Diversas opiniones sobre las personas de los candidatos, diversas apreciaciones sobre las combinaciones que los sostienen producen fraccionamientos que, aún sin quererlo, se constituyen en nuevos factores de dificultades en el funcionamiento del régimen político.

La organización de los elementos políticos en partidos seriamente constituídos es una necesidad para la correcta marcha de los negocios públicos; el fraccionamiento de ellos constituye un mal que conviene evitar en lo posible y, cuando obedece a una lamentable necesidad, impuesta por la conciencia de cada cual, es deber de todos los miembros de la misma colectividad agruparse de nuevo tan pronto como pasen los sucesos que produjeron la división.

La unión de todas las agrupaciones liberales que sostienen los mismo ideales y que tienden a idénticas finalidades de bien público constituye la mejor garantía de respeto a todos los derechos y el más poderoso factor de colaboración y estabilidad para los gobiernos.

La consideración de las circunstancias que a la ligera señalamos, la serenidad con que hemos presenciando la lucha electoral y el patriótico anhelo que sentimos de servir a nuestro país, nos inducen a expresar nuestro deseo de que los representantes de los diversos partidos, sobre cuyos hombros pesa la responsabilidad de la situación se acerquen para estudiar y resolver cordialmente los problemas de la hora actual, dando así un noble ejemplo de la concordia que hoy más que otras veces, debe reinar en la familia chilena para la acertada dirección de sus destinos.

Los partidos se han agrupado alrededor de dos candidatos correligionarios nuestros, inspirados ambos en propósitos de bien público y deseosos de servir a su país. Ambos conocen las nobles tradiciones de nuestro partido en orden a la calificación de las elecciones y a uno de ellos se debe especialmente la magnífica portada del programa de nuestro partido aprobado en la Convención de 1907, que establece nuestras aspiraciones en el régimen electoral.

La legítima influencia que cada uno de los candidatos tiene en las combinaciones políticas que les han proclamado les habilita para poner término honroso a la campaña presidencial, pidiéndoles a sus amigos del Congreso Nacional, que acuerden someter a un Tribunal de Honor el conocimiento de l· reclamaciones en que no estén de acuerdo y el análisis de toda la elección presidencial en forma de determinar cuál ha sido el candidato elegido por el pueblo o quien habría sido favorecido por el fallo popular si no hubieran mediado los fraudes que se comprueben.

Por nuestra parte, como miembros del Parlamento, manifestamos nuestro deseo de que así se proceda para bien de la República y aceptamos desde luego someter nuestra actitud en el Congreso Pleno al fallo u opinión de los miembros del Tribunal de Honor que se constituya en virtud de un acuerdo de la Alianza Liberal y de la Unión Nacional.

Santiago, 5 de Agosto de 1920.— **Vidal Antonio Arellano. — H. Correa. Roberts. — César Ferrera. — Marcelo Somarriva. — Luis V. de Porto-Seguro. — Manuel Rivas Vicuña.**

JUNTA CENTRAL RADICAL

Hoy Domingo, a las 5 P. M., se reunirá la junta central del partido radical, con el objeto de pronunciarse sobre la excusa de don Daniel Feliú, para aceptar la presidencia del partido.

Se nos informa que en caso de aceptarse la excusa, se eligirá presidente en la misma sesion.

SENADURIA DE CAUTIN

De conformidad al artículo 88 de la Ley de Elecciones, mañana Lunes, a las 10 A. M., se reunirán en la sala municipal de Temuco los presidentes y secretarios de las Juntas Escrutadoras de cada uno de los departamentos, para proceder a practicar el escrutinio general de la elección.

Anoche recibimos el telegrama siguiente:

—Temuco, 7. — LA NACION, Santiago. — Como secretario de la mesa de la sexta sección, segunda subdelegación, protesto de desgraciada inexactitud del informe parlamentario sobre elección Temuco. No es verídico que en esta mesa existieron atropellos, vejámenes, fraudes. Inexacto no se haya admitido apoderado liberal, aunque no existe partido. Apoderado falsificó ochenta tarjetas unionistas. Sorprendido por Coalición, relevólo tres tarde, reemplazándolo por don Jorge Reyes. Coalicionistas sufragaron todos. Finalmente, el senador Concha, ayudonos levantar actas en plena armonía y corrección. Resto informe es insidioso, parcial, antipatriótico. Comisión impone que partidarios pagaban trescientos pesos voto. Ofertas voz alta, calle, como feria humana. Olvida desórdenes y atropellos de sus matones. — **Orlando Masson.**

INTERPELACION

El diputado demócrata por Santiago señor Vicente Adrián, interpelará al Gobierno en la próxima semana sobre la destrucción de las instalaciones de la Federación de Estudiantes v el archivo de la Federación Obrera. Se referirá, también, a la detención de varios estudiantes y obreros y a los sucesos desarrollados en la Alameda la tarde del 27 de Julio último.

Esta interpelación fué anunciada ayer por el diputado por Talcahuano, señor Bañados.

EMPLEADOS PUBLICOS

La Comisión de Gobierno de la Cámara de Diputados entró ayer al estudio del proyecto del Senado sobre gratificación escalonada a los empleados públicos, a contar desde el 1.o de Enero último hasta el 31 de Diciembre de 1921.

El estudio del proyecto quedó pendiente para el Martes próximo, día en que concurrirá a la Comisión el Ministro de Hacienda señor Francisco Garcés Gana y llevará los antecedentes económicos de este asunto.

En el curso de la sesión se insinuó ayer la idea de procurar el nombramiento de una comisión mixta de senadores y diputados encargada de indicar las reformas de que sea susceptible la actual planta de empleados públicos sin perjuicio del servicio.

RECLUTAS Y REEMPLAZOS

La Cámara celebró sesión especial ayer Sábado y se ocupó principalmente del proyecto que reforma la ley de reclutas y reemplazos, el cual se encuentra en tercer trámite constitucional.

Este asunto quedó pendiente para otra sesión especial que se celebrará mañana de 7 a 8 y media P. M. A este efecto, se ha repartido la siguiente citación:

"Santiago, 7 de Agosto de 1920.— De orden del señor Presidente, motivada por una petición formulada por el señor Ministro de la Guerra, tengo la honra de citar a US. a una sesión especial que se celebrará el día Lunes 9 del corriente de 7 a 8 y media P. M. destinada a tratar del proyecto que reforma la Ley de Reclutas y Reemplazos.

Dios guarde a US. — **Julio Echaurren S.**, pro-secretario."

SOBRE LA ELECCION PRESIDENCIAL EN CHILOE

Anoche recibimos el siguiente telegrama del administrador del Correo de Ancud:

—Ancud, 7 de Agosto. — LA NACION, Santiago. — Protesto de la declaración hecha allí por el presidente del Colegio Electoral de Ancud, señor Ignacio García Henríquez, publicado en LA NACION del 3 del actual, relativa a manifestar que si ha podido falsificarse el acta ha sido después de depositada en la oficina de Correos.

Oficios para Presidente Senado fueron entregados al infrascrito a las 2.50 tarde del mismo 25, por propio señor García, en unión de varios caballeros, y colocados en la caja de fondos inmediatamente de recibidos hasta el momento de confeccionarse, por empleados señores Bórquez y Acuña, el despacho del vapor Llanquihue, que fué el primero en zarpar a Puerto Montt el Lunes 26.

Sé que los paquetes en referencia llegaron al Correo Santiago 8 el día 30, no mereciendo el boletín verificación, como tampoco observación alguna de la persona encargada de entregar al Correo, lo que demuestra que los sobres de estos oficios llegaron en perfectas condiciones.

Si hubieran sido violados para cambiar su contenido, habrían quedado demostraciones en el mismo cierro. No existiendo esta circunstancia, considero al Correo libre de toda responsabilidad, lamentando que se quiera mezclar en asuntos de esta naturaleza un servicio que no acepta procedimientos incorrectos. — **B. Maldonado**, administrador de Correos de Ancud.

PROYECTO DE ACUERDO

El señor Pinto Durán formuló ayer un proyecto de acuerdo que dice que la Cámara vería con agrado que el Ministro de Hacienda procure obtener del Senado el despacho de los proyectos sobre subsistencias y estabilización de la moneda, aprobados ya por la Cámara.

—Quedó para segunda discusión.

REGISTRO CIVIL

La Comisión de Legislación y Justicia del Senado, acordó, en sesión de ayer, informar favorablemente el mensaje del Ejecutivo sobre reforma de las leyes de registro civil y mejoramiento económico del personal.

COMISIONES PARLAMENTARIAS

Mañana se reunirá la Comisión de Vigilancia y Justicia de la Cámara de Diputados.

Se reunirán también otras comisiones permanentes.

CAMARA DE DIPUTADOS

PRESIDENCIA DEL Sr. BRIONES LUCO

Se abrió la sesión a las 4.15.

Gratificación a los funcionarios diplomáticos

—Se despachó un proyecto devuelto por el Honorable Senado, que concede una gratificación de 30 por ciento a los funcionarios diplomáticos residentes en el extranjero.

Sueldo del personal de Impuestos Internos

—Continuó la discusión particular del proyecto que aumenta los sueldos del personal de Impuestos Internos.

—Se puso en discusión el artículo 1.o, conjuntamente con una indicación del señor Ministro y una indicación del señor Celis, que proponen sueldos diferentes de los propuestos por la Comisión.

El señor SILVA SOMARRIVA.—Reconociendo el fondo de justicia de este proyecto y la necesidad de despacharlo pronto, hace indicación para que, por dos días, pase el proyecto a comisión, a fin de que se uniformen las indicaciones y se traiga a la Cámara un conjunto definitivo que pase fácilmente.

—Usaron de la palabra sobre esta indicación, los señores Prat, Irarrázaval Arturo, Gumucio, combatiéndola, y Herrera Lira.

—Finalmente se aprobó la indicación del señor Silva Somarriva, para volver el proyecto a Comisión hasta el Miércoles, en la inteligencia de que después de ese día deberá tratarse con o sin informe.

Incidente reglamentario. — Reclutas y Reemplazos

El señor BRIONES LUCO (Presidente). — A la Mesa le asaltan dudas respecto de si esta sesión tiene o no incidentes, y desea obtener una resolución de la Cámara. Las disposiciones del Reglamento son contradictorias, la cuestión no es clara, y no existen prácticas a qué ceñirse.

El señor SILVA SOMARRIVA.—Propone enviar la consulta a Comisión y, sin sentar precedente, entrar a tratar, desde luego, el proyecto a que se ha referido el señor Ministro de Guerra.

—Prodújose, con este motivo, un incidente reglamentario, en que tomaron parte los señores Fernández, Errázuriz (Ministro de Guerra), Gumucio, Rodríguez don Aníbal y Ruiz don Carlos A.

—Hecha la consulta propuesta por el señor Presidente de la Cámara, ésta resolvió por 36 votos contra 1, absteniéndose de votar 6 señores diputados, que esta sesión tenía incidentes.

—Por unanimidad se acordó tratar en la orden del día el proyecto patrocinado por el señor Ministro de Guerra, que reforma la Ley de Reclutas y Reemplazos.

Cuestión internacional

El señor ORREGO LUCO.—Continúa su discurso sobre la cuestión del Norte, haciendo ver que el Perú, en su pretensión de conquistar Tacna y Arica, sin disparar un tiro, ha tratado de presentar a Chile como país belicoso y agresivo, haciendo tal estrépito de tambores y cornetas, que ha hecho recordar la tradición bíblica de aquellos que derribaron las murallas de Jericó haciendo sonar las trompetas en un cántaro vacío.

Mientras tanto, Chile ha probado mil veces su interés por las Repúblicas del Pacífico. Baste recordar, en 1821, la expedición libertadora del Perú; en 1838, la intervención de Chile, a petición de los partidos históricos del Perú, para destruir la confederación organizada por el general Santa Cruz; en 1865, el concurso desinteresado de Chile en la guerra con España, y después de la guerra del 79, el apoyo y hasta el dinero que nuestra República prestó al Gobierno peruano, organizado en el Perú en esos momentos difíciles.

Después de la guerra, el Tratado de Ancón estipuló la entrega incondicional de Tarapacá, como pago de los cuantiosos gastos hechos, y como medio de extirpar nuevas guerras, y la cesión por 10 años de Tacna y Arica, bajo condición plebiscitaria.

Cuando en un pacto se establece una cláusula que innova respecto de las reglas generales del Derecho Internacional, cabe suponer que esa cláusula ha sido establecida con los precedentes que han sentado otros tratados internacionales.

Hay quienes creen que, para establecer esta cláusula en el Tratado de Ancón, se tuvo presente la cesión a Francia, con condición de plebiscito, de la isla San Bartolomé, el año 53.

Estima que éste es un error.

En su concepto, la cesión que se tuvo en vista fué la de Niza y Saboya a Francia por aquella misma fecha.

—Quedó inscrito el señor Orrego Luco, en primer lugar, para la sesión próxima, a fin de continuar desarrollando sus ideas sobre este mismo particular.

Estabilización de la moneda

El señor PRO - SECRETARIO.—El señor Pinto Durán formula el siguiente proyecto de acuerdo:

"La Cámara vería con agrado que el señor Ministro de Hacienda procure obtener del Honorable Senado el despacho de los proyectos de leyes sobre estabilización monetaria y sobre subsistencias, despachados hace tiempo por esta Cámara".

—Quedó para segunda discusión, a petición del mismo señor Pinto Durán.

Interpelación. — Sucesos de los últimos días

El señor PRO - SECRETARIO.—El señor Bañados, a nombre del señor Adrián, formula interpelación al señor Ministro del Interior, por los siguientes motivos:

1.o Por el saqueo de la Federación Obrera y la de Estudiantes, de día claro y a un paso de las principales autoridades de la República.

2.o Por la prisión, por la Policía, de numerosos estudiantes y obreros, sin orden competente.

3.o Por el sableo del pueblo el día 27 de Julio último, sin causa alguna para ello.

Caja Hipotecaria

El señor GARCES GANA (Ministro de Hacienda). — Como hoy tocaba desarrollar la interpelación sobre la Caja Hipotecaria, formulada por el señor Lisoni, hace presente que, de acuerdo con el señor diputado, piensa contestarla el Viernes próximo, para lo cual tiene ya reunidos los materiales del caso.

Orden del día. — Reclutas y Reemplazos

—En la orden del día, continuó la discusión del proyecto que reforma la Ley de Reclutas y Reemplazos, y usó extensamente de la palabra el señor Bañados, combatiendo el proyecto.

—Quedó la sala sin número y se levantó la sesión a las 6.40.

PARTIDO DEMOCRATA

COMUNA DE SAN MIGUEL. — Hoy a las 3 P. M., se reunirá esta colectividad para tratar diversos asuntos.

El presidente señor Francisco Sepúlveda dará cuenta de las últimas incidencias políticas y sociales y propondrá algunos acuerdos al respecto.

El regidor de la Comuna, señor Pedro M. Olmedo, pedirá la cooperación de los asistentes y vecinos para que la Municipalidad pueda hacer cumplir la ley de instrucción obligatoria.

Se formará el programa para la fiesta de beneficio a la Escuela Nocturna y Biblioteca Popular que se llevará a efecto el 14 del actual.

COMISION DE PROPAGANDA.— Para mañana Lunes a las 6 P. M., están citados los miembros de esta comisión, para ocuparse de preferencia del nuevo local para la agrupación de Santiago.

Se ha recomendado la asistencia a los señores Guillermo Bañados, Julio Olguín, Nicasio Retamales, Eleodoro Estay, Carlos Díaz, Eleuterio Gómez, Fernando Matus, Doctor Fajardo y Manuel J. Fernández.

SEXTA COMUNA. —Hoy a las 3 P. M., habrá asamblea en Juárez 769.

El ppresidente del comité dará cuenta de los trabajos efectuados en la campaña presidencial.

Después, se hará la entrega solemne del estandarte social de la Comuna.

Finalmente, se tratará de la fundación del Centro de Propaganda.

CENTRO QUIDORA. —Se ha citado a sesión extraordinaria para hoy Domingo a las 10 A. M., en casa del señor C. Flores, Avenida Aromos 537.

CENTRO PORTEÑO DE LA DEMOCRACIA. —En la sesión celebrada el Viernes último, este Centro acordó citar para el Martes 10, a las 6 P. M., en Rosas 1049, a los colaboradores del boletín que editará este Centro, señores Ricardo Guerrero, Eduardo Gentoso, Luis Weler, Clodomiro Serey V., y Francisco Oliva; y a la comisión de prensa, señores Luis A. Moreno, Clodomiro Serey y Máximo Montenegro.

CENTRO SANTA ELENA. — Se ha citado a junta general para hoy Domingo 8, a las 10 1|2 A. M.

En esta sesión, junto con elegir nuevo Directorio, se tratarán varios asuntos de importancia tanto para el Centro, como para el sector Santa Elena.

GUERRILLEROS DE LA DEMOCRACIA. —Se ha citado a junta general para hoy Domingo a las 3 de la tarde en Santa Rosa 289.

CANDIDATURAS MARTINEZ Y RETAMALES. —En la última sesión del Comité Central de estas candidaturas se dió cuenta de nuevas listas de adherentes.

Después de un debate sobre varios puntos de la tabla, en que tomaron parte los señores Juan B. Martínez, Antonio López, Julio Abarca, Oscar Contreras, Luis Huerta, L. Ramsay, Aliste, Zúñiga, Silva P., José Ignacio Moreno, M. Leytón, Alcidoro Mora, Figueroa, (vice), y varios otros correligionarios, se acordó: Pedir a los comitées y comisiones que aun no han dado cuenta de su labor, que lo hagan a la brevedad posible, para lo que serán citados a la sesión del próximo Jueves 12, a las 8 y media P. M., en la Vanguardia Demócrata, San Diego 407.

CANDIDATURA DIEGO ESCANILLA. —Se ha citado al Comité pro-candidatura a municipal Diego Escanilla, para mañana Lunes a las 8.30 P. M.

Local del Club Demócrata "La Unión", 21 de Mayo 859.

CENTRO DEMOCRATA DE SANTIAGO. —Presidida por don Honorio Henríquez y con asistencia de la mayor parte de los ... y gran número de socios, ... sión anteayer.

Se procedió a elegir ... arrojando la votación el siguiente resultado:

Por el señor Juan Francisco Vergara ...
Por el señor Santiago Wilson ...
Por el señor Luis Planella ...
Por el señor Juan Ibarra ...

El señor Henríquez presentó después, en breves frases, al señor Guillermo Martínez, quien desarrolló la anunciada conferencia sobre "El patriotismo".

Sastrería
L. Chanut
AGUSTINAS 1177
Club N.o 3. Sorteo N.o 3, favorecido el N.o 8.
En formación 4.o Club.

VIDA SOCIAL

SEÑORITA SARA ORREGO PUELMA, CUYO MATRIMONIO CON EL SEÑOR CARLOS ALTAMIRANO RODRIGUEZ, SERA BENDECIDO A LAS 11 1|2 A. M. DE HOY, EN EL TEMPLO DE LAS AGUSTINAS.

CLUB DE SEÑORAS.—

A las interesantes reuniones artísticas desarrolladas en esta institución, debemos agregar el concierto verificado ayer tarde, que dejará un grato recuerdo entre la asistencia, numerosa y selecta.

El público, que ya sabe apreciar el verdadero mérito de la música, supo corresponder con sus aplausos, cada parte del programa.

Tuvimos el agrado de oír a las señoritas: Teresa Caballero, Manuela Peragallo, Cristina Baltra y Alicia Moraga, quienes interpretaron, en el piano, con toda corrección, cada número de los que tenían a su cargo, sobresaliendo la señorita Baltra, por su gracia y colorido en la ejecución.

La segunda parte del programa fué ejecutado por la señorita Elba Fuentes, quien supo llamar especialmente la atención, por sus cualidades musicales y su delicado sentimiento interpretativo.

Fué digna de justos elogios la señorita Olga Oyarzún, al ejecutar lucidamente a Sauer, Chopin, Listz y Schubert-Listz, sabiendo dar una nota especial en su interpretación, y demostrarse como una verdadera iniciada en el arte de la música.

En suma, el concierto de ayer constituyó un nuevo triunfo para el maestro señor Fernando Waymann, que al presentarnos sus aprovechadas alumnas, nos ofreció tan brillante velada artística.

FALLECIMIENTOS.—

Ha fallecido la señorita Cristina Cruzat Arrau, después de una corta enfermedad.

Sus restos fueron ayer trasladados al Cementerio General.

En la ciudad de Tacna ha dejado de existir el joven señor Eduardo Valdivia González, quien se había trasladado al Norte con motivo de la movilización de tropas.

El joven Valdivia fallece a la edad de 18 años.

CERCLE FRANCAIS.—

El baile anual del Círculo Francés tendrá lugar el Sábado 14 de Agosto, a las 21.30 horas, en sus salones de la calle Ahumada.

Las tarjetas de entrada estarán a disposicion de los socios del Círculo Francés, desde el Lunes 8 de Agosto, de 18 a 20 horas.

EL Sr. DON JAVIER INFANTE FERNANDEZ.—

En la madrugada de ayer ha fallecido, a consecuencias de una violenta afección de bronco-neumonia, el señor don Javier Infante Fernández.

Nuestra sociedad pierde, con ...

fallecimiento, uno de sus más respetables miembros. El señor Infante fué, por sus condiciones personales, especialmente estimado ... ella; su rectitud de carácter, ... hombría de bien, le hicieron ... producido su inesperada muerte.

Vinculado a nuestras más ... motivo de consideraciones y afectos que han de exteriorizarse en las manifestaciones de pesar que ... guas y respetables familias, el ... tinto era hijo de don Carlos Infante Valero y de la virtuosa dama, la señora Javiera Fernández Concha de Infante. Educóse en el Colegio de San Ignacio, de donde ingresó después a la vida activa de los negocios, llevado de su espíritu enérgico y emprendedor. ... minería, a la que dedicó especialmente sus actividades, débele a su inteligencia y laboriosidad no pocos servicios.

La austeridad de sus hábitos, la entereza de su carácter, mantuvieron vivo en él el prestigio y tradiciones que recibiera de su familia.

Sus restos mortales serán conducidos al Cementerio Católico a las 9 1|2 de la mañana de hoy, después de unas honras que se celebrarán en su memoria en el templo del Sagrario.

No olvide Ud.
que acabamos de recibir en muy buenas condiciones un gran surtido en
ARTICULOS ENLOZADOS
Y UTILES PARA COCINAS
Precios los más bajos de plaza
Mercería y Ferretería Porteña
Puente esq. Santo Domingo

EL ANIVERSARIO DE BOLIVIA. --

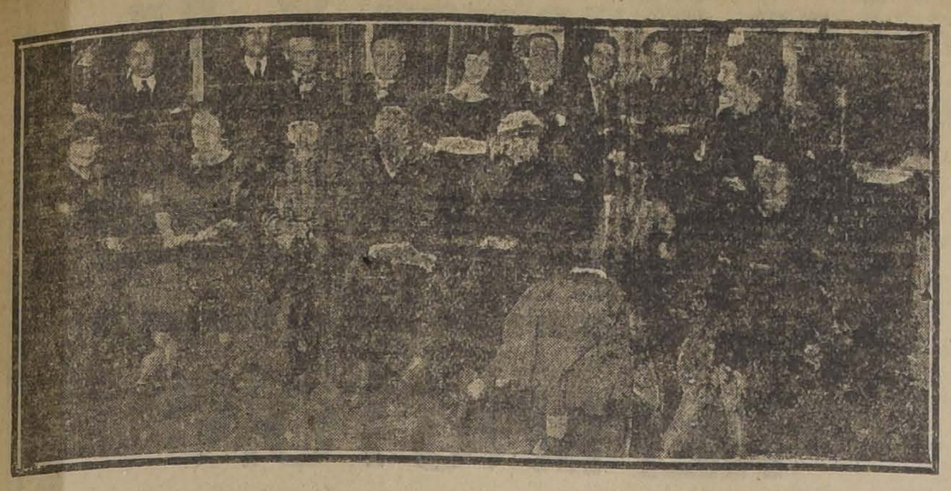

ALGUNOS DE LOS ASISTENTES A LALMUERZO INTIMO OFRECIDO EN SU CASA POR EL MINISTRO DE BOLIVIA, SEÑOR DON CLAUDIO PINILLA, CON OCASION DEL ANIVERSARIO DE SU PATRIA

—Con motivo del aniversario de Bolivia, las relaciones y compatriotas de don Luis Echazú, cónsul de aquella República, le dieron antenoche un malón.

El señor Echazú y sus distinguidísima esposa y familia, atendieron con la galantería que les es peculiar, a los visitantes, prologándose la reunión hasta horas avanzadas de la noche, en medio de un ambiente de cariño y alegría.

Para evitar la caida del pelo y la caspa, use solamente

PILOQUINA

Con un frasco nota resultado. Pedirla: Daube y Cía., Droguería Francesa y Boticas surtidas.

les el último toque a los plaquées y platería al entregarlos al comercio. La casa Gath y Chaves es la importadora de este producto, que no debe faltar en ninguna casa.

INTERESANTE OCASION.—

Será una grata noticia para nuestras lectoras comunicarles, en estos tiempos de carestía, que hay una oportunidad de comprar hermosas y valiosas pieles finas a precios de ocasión. Como pueden convencerse visitando la realización que hace la **Peletería Colón, calle Ahumada 226.** No hay que olvidar que las pieles continúan siendo de gran moda y también que si se tiene el cuidado de elegirlas bien, duran largo tiempo y pueden transformarse varias veces.

REALIZACION DE CORSES.—

Una dama para ser elegante necesita ser especialmente exigente en la elección de su corsé, porque es la prenda de su toilette que hará destacar en forma especial la belleza y perfección de su cuerpo; por eso será muy bien acogida la realización extraordinaria que está haciendo la **Corsetería Francesa, calle Moneda 819,** que recomendamos especialmente a nuestras lectoras porque encontrarán verdaderas ocasiones por su calidad y precio.

BELLEZA.—

Generalmente no basta la belleza natural, a la que es necesario ayudar para su conservación o para realzarla; por eso es muy conveniente disponer de algunas preparaciones de tocador como la **Creme Sève de Lys,** que tan poderosamente contribuye a producir un suave aterciopelado y dar una transparencia delicada al cutis.

CUIDADO DE LOS PIES.—

Muchísimas serán las personas que agradecerán la indicación de un magnífico específico para tratar las afecciones a los pies, que son víctimas de sufrimientos que frecuentemente llegan a ser atroz. El callicida que prepara la **Botica Italiana,** Huérfanos 1020, es verdaderamente eficaz y puede recomendarse con toda confianza.

LOS SABAÑONES.—

Los fríos, la humedad y el temperamento linfático de las personas, son los principales causantes de los molestos sabañones. Una vez producido, el mejor modo de combatirlos es usando el remedio especial que prepara la **Botica Italiana, Huérfanos 1020,** cuyos resultados son verdaderamente infalibles.

HERMOSA CABELLERA.—

El más bello ornato que la naturaleza ha dado a la mujer es su cabellera; para conservarla en todo su vigor es necesario prodigarle cuidados especiales: el primordial es mantenerla aseada y libre de caspa, en seguida hay que evitar las canas, que dan un aire prematuro de vejez. Todo esto se consigue usando la Loción Anti-Canosa de la señora Paula, que es un espléndido rejuvenecedor del cabello y que vende la Botica del Indio, calle Ahumada esquina de Alameda. Es un producto que puede recomendarse en la confianza de que dejará plenamente satisfecho a todo el que la use.

LAS JOYAS.—

El gusto por las alhajas parece ser un sentimiento innato en la mujer, que siempre siente placer en realzar su belleza natural con pedrerías y joyas. Una elegante cuida siempre de manifestar el refinamiento de su gusto por la elección de joyas verdaderamente artísticas, por el modelo y trabajo del artífice y valiosos por sus metales y piedras preciosas. En esta materia es una especialidad la **Joyería A. Godard, Ahumada 259,** que ofrece un hermoso surtido. Al mismo tiempo, nuestras lectoras tendrán ocasión de escoger muy interesantes artículos para regalos, como ser: joyeros, floreros, lamparitas eléctricas, bomboneras, estuches de toilettes, espejos, gemelos para teatro, etc.

MUEBLES Y MENAJES.—

Uno de los más graves problemas que se presentan a los que necesitan organizar una casa, ya sean los novios o las familias que vienen a establecerse a Santiago, es el de elegir los muebles necesarios y convenientes para cada habitación, sin tener que pagar por ellos sumas exorbitantes. Muchas veces es difícil orientarse para elegir una casa donde sea posible encontrar todos los muebles necesarios, dentro de los estilos más de moda y con la ejecución más artística y acabada, y que además dé garantía seria de la bondad de lo que vende.

La Casa Juan Turrull y Cía., calle Agustinas 1031-1033, se ha distinguido siempre por la elegancia y buen gusto de sus menajes. Esto explica que sea la preferida por nuestro mundo social. Ahora está haciendo una liquidación de todas sus existencias, que vende a precios extraordinariamente bajos, ofreciendo una oportunidad única para adquirir menajes de alto valor en condiciones excepcionales, como pueden convencerse examinando la exposición que tiene abierta para dar a conocer todos sus modelos.

COMTESE YVON.

Para las madres que crian a sus hijos, únicamente recomendamos:

Obleas Lacteosas Farr

Aumentan notablemente su leche robusteciendo al niño.

Pedirlas: Daube y Cía., Droguería Francesa y Boticas surtidas.

Baile Ud.

Los bonitos y elegantes bailes modernos de salón, tan de última moda, como ser: el Boston One Step, Fox Trot, Hesitation, Half and Half, y Tango Liso. Si no los sabe ¿por qué no los aprende con el profesor práctico y de más actualidad en Santiago? — **Prof. M. Aguilar, Egaña 570** (entre Carmen y San Isidro). Cursos en privado, rápidos y a domicilio.

8-Ag.

TEATRO MUNICIPAL

Concesionario: R. SALVATI

Gran Compañía Lírica Italiana

TEMPORADA OFICIAL 1920

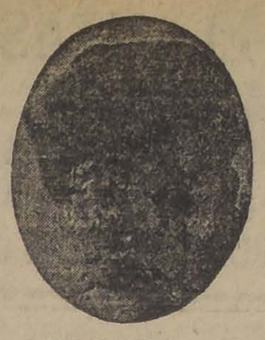

DE MURO

OTTEIN

DEBUT

AGOSTO 24 MARTES

Radiograma

BORDO "ORITA" 5 AGOSTO 1920

Cruzando Línea rogamos-le presentar nuestros saludos autoridades, prensa, abonados

Compañía Lírica Italiana "Salvati"

ABONOS

En la administración del Teatro de 10 A. M. a 12 y de 2 a 7 P. M.

¡CHILENOS...!

Cuando viene un peligro de guerra o alguna calamidad pública, la idea de "Cruz Roja" llega a todos los corazones.

La movilización ha puesto de actualidad a esta santa institución, y de Norte a Sur de la República las mujeres escriben sus nombres en sus registros, como los hombres van al cuartel en demanda del uniforme y del fusil.

Tenemos un Ejército y una Marina que veneramos y de los cuales nos enorgullecemos. Nos hace falta una Cruz Roja.

¿Qué es la Cruz Roja? Preguntádselo a los beligerantes de la Gran Guerra; ellos os responderán:

Es alivio, amor, tranquilidad, en medio del horror, del odio y de la desesperación.

¿Qué es la Cruz Roja en la paz? Preguntádselo a Messina y San Francisco, después del terremoto. Preguntádselo a Serbia y Montenegro cuando la fiebre tifoidea asolaba sus campiñas.

Nosotros aspiramos a desarrollar en nuestro país esa sociedad que tantos bienes trae; queremos tenerla en Chile compuesta de todos los elementos conscientes de ambos sexos.

¿Quiénes van a la Cruz Roja? Toda la población de hombres a quienes la ley militar no obliga a tomar armas por razones de edad y de salud.

Los norteamericanos llaman a la Cruz Roja "la madre más grande del mundo"; y tienen razón. En su seno cabe todo: todo hombre, todo niño, toda mujer, toda niña, con el derecho que les da su patriotismo.

Un grupo de señoras y de artistas, como los antiguos rapsodas, ha puesto al servicio de esta idea su talento, su trabajo y con desinterés laudable darán esta tarde en el Teatro Municipal una velada en que se oirán cantos y melodías de nuestra tierra, y cuyo producto irá a formar el fondo "Cruz Roja Chilena".

Acudid todos a ayudarnos, con vuestro óbolo, y aunque de proporciones modestas, será sin duda la base de un gran tesoro.

Altas son nuestras montañas y altos son los pensamientos que nos impulsan.

El Directorio de la Cruz Roja de las Mujerse de Chile

LOS ABONADOS A LA TEMPORADA LIRICA.—

Hemos anotado algunas familias abonadas a la temporada de ópera que se inaugurará en el Municipal el 24 del presente.

Hé aquí la lista:

Guillermo Pereira y señora Isabel Irarrázaval de Pereira, Luis Aristía Lyon y señora Elisa Sweet de Aristía, Carlos Justiniano, Alberto Hurtado Concha, Eleazar Lezaeta y señora Elena Barriga de Lezaeta, Francisco Huneeus Gana y señora Teresa Salas de Huneeus, Rafael Urrejola y señora Rozas de Urrejola, Virginio Fuenzalida y señora Laura Valledor de Fuenzalida, Guillermo Amunátegui y señora Julia Lastra de Amunátegui, José Manuel Fabres y señora Eguiguren de Fabres, M. Mercedes Prieto de Vial, Alfredo Ruiz Tagle, Luis Dávila Larraín y señora Luisa Bulnes de Dávila, Alfredo León, Mario Valdés, Gonzalo Barros, Max Errázuriz, Carlos Valdés Ortúzar, Julio Pereira y señora Luz Larraín de Pereira, Guillermo Aguiar y señora, Juan E. Gática, Carlos Eguiguren, Recaredo Ossa, Jorge Undurraga, Ignacio Valdés, Alberto Vial M., Luis Irarrázaval, Clodomiro Godoy, Carlos Flores, Julio Ripamonti y señora Elisa Barros de Ripamonti, Javier Pereira y señora Marta Eguiguren de Pereira, Eneas Bersano, Juan Bersano, Juan Forlivesi, Julio Silva Somarriva, Benjamín Bernstein y familia, Arturo Toro Amor, Guillermo Rossel, Ramón Moreno, Hernán Larraín Cotapos y señora Josefina Errázuriz de Larraín, Rogelio Torres, Ismael Valdés Valdés, Jorge Sutil Prieto y señor Ortúzar de Sutil, Jorge Pérez Ruiz Tagle, Arturo Fernández, Enrique Lyon O. y señora, Belfor Fernández del Río, Octavio Maira y señora Javiera Castellón de Maira, H. H. Brown y señora Nevés de Brown, Carlos Gutiérrez, Luis Gómez Silva, Luis Alberto Cariola y señora Moreira de Cariola, Juan A. Flores, Enrique 2.o Gardeweg, Rafael Frías, Manuel Cruchaga, Luis Cruchaga Ossa, Gino Girardi, C. C. Foulk, Arturo Munnich, A. Varas Montt, Victor Enrique Emanuel, Enrique Undurraga V. y familia, Domingo Jaramillo, Pedro Errázuriz Tagle y señora Larraín de Errázuriz, Jorge Zamudio y señora Luisa Tagle de Zamudio.

MATRIMONIOS.—

Se ha concertado el enlace del señor Osvaldo Martínez C. con la señorita Irene Léniz C.

ENFERMOS.—

De cuidado ha seguido el señor don Pastor Infante.

—En el Pensionado de San Vicente de Paul ha sido operada recientemente la niñita Adelaida, hijita del señor Antonio Alvarado y de la señora Berta Pérez de Alvarado.

A EUROPA.—

En el vapor "Bologna" partirá a Italia el señor Horacio Oportot, acompañado de su hijo Jorge, que va a continuar sus estudios de ingeniería.

VIAJEROS.—

De Vicuña se encuentra en ésta el abogado señor Manuel Oyarzún O.

PATRONATO SAN RAMON.—

Como se ha anunciado, hoy tendrá lugar en el Teatro Mirafiores, la tercera matinée a beneficio del Patronato de San Ramón.

Se nos encarga advertir que, a pedido de numerosas familias, la dirección del Teatro ha acordado adelantar la hora del espectáculo; la primera sección empezará a las dos y media en punto, y la segunda a las tres y media.

La boletería estará abierta desde la una y media de la tarde.

EL BENEFICIO A FAVOR DEL HOGAR DEL POBRE.—

El Martes próximo, a las 6 P. M., se verificará en el Unión Central el beneficio a favor del Hogar del Pobre, institución de caridad que presta grandes servicios a las clases menesterosas de esta capital.

El programa está a cargo y será interpretado por señoritas y jóvenes de la troupe "Nosotros".

El señor Osman Pérez Freire cantará algunas piezas de su repertorio, lo que contribuirá a darle mayor interés a la fiesta del Martes.

Damos a continuación el programa:

Primera parte

a) Sinfonía por la orquesta.

b) Danza de "Los abanicos", de la opereta La Geisha (música del maestro Sidney Jones), con el siguiente reparto: Mimosa, señorita Julia Urzúa Gormaz; cuerpo de baile y coro: señoritas Luisa y Juana Varas, Blanca, Laura, María y Luz Concha Vera, Marta de la Cuadra, María Cañas, Sara Orrego, Olga Urzúa, Laura Puelma, Blanca Pérez Gacitúa.

c) Piano por la señorita Carmen Urzúa Gormaz: Impromptu de Schubert y Papillon de Olsen.

Segunda parte

a) Sinfonía.

b) La comedia de Armando Mook "Cuando venga el amor", en un acto y en prosa, con el siguiente reparto: Margot, señorita Victoria Pérez Gacitúa; Lolita, señorita María Cañas; Ofelia, señorita Laura Concha Vera; Nieves, señorita Blanca Concha; Carlota, señorita Juana Varas; María, señorita Luisa Varas; Adela, señorita María Concha; Rafael, señor Gabriel Rencoret; Armando, señor Moisés Guzmán; Gonzalo, señor Miguel de la Vega.

c) Petit Pierrot (parodias). Música y canto, señor Osman Pérez Freire.

UN LIBRO UTIL PARA TODA DUEÑA DE CASA.—

Apuntes de tejidos y recetas prácticas. En este libro se ha deseado reunir apuntes sobre diversos puntos en tejidos a palillos, de jersey para señoras y niños.

También se han recopilado numerosas recetas prácticas y fáciles, para fiambres, guisos, postres, tortas, ponches y otras recetas muy útiles en todo hogar.

El producto de la venta de este libro será destinado al socorro de familias pobres del barrio del Carmen, y la educación de los niños.

Precio de cada ejemplar, $ 7, y se vende en la Librería Zamorano y Caperán. Pedidos de provincias, Delicias 836.

CENTRO FEMENINO DE ESTUDIO.—

Programa de la semana:

Martes, a las 4 1|2. — Francés.
Martes, a las 6 1|2. — Conferencia del capitán de Ejército señor Tobías Barros.
Miércoles, a las 10. — Pintura.
Miércoles, de 2 a 4. — Labores.
Miércoles, a las 5. — Inglés.
Jueves, a las 5. — Literatura.
Jueves, a las 6. — Higiene.
Viernes, a las 5. — Castellano.
Viernes, a las 6. — Filosofía.
Sábado, a las 10. — Pintura.
Sábado, a las 5. — Reunión de Directorio.

Consejos de la Comtesse Ivon

EL TANGO LISO.—

Hasta hace poco, se conocía el tango como un baile muy complicado, con numerosas figuras y que requería aptitudes especiales para ejecutarlo debidamente.

Hoy se baila el tango liso con un entusiasmo cada día mayor, debido a la simplicidad con que ha sido combinado por los más eminentes profesores de París, Nueva York y Buenos Aires; este es un baile elegante,, gracioso y distinguido, que se diferencia completamente del tango primitivo.

De aquí la necesidad imperiosa de aprenderlo a bailar muy bien, para no hacer un triste papel.

El profesor M. Aguilar, en su Academia de Baile, establecida en la calle Egaña 570, entre San Isidro y Carmen, se ha acreditado en nuestra sociedad como el mejor profesor de bailes modernos, siendo el tango liso una de sus especialidades.

No está demás recordar que éste es el baile más en boga en los salones.

PERTAROSA.—

Con este hermoso nombre se conoce un producto de tocador que se ha hecho indispensable a todas las personas que lo han usado una vez: es una Loción que tiene propiedades muy saludables para conservar la belleza natural del cutis, corregir los defectos que el clima, las enfermedades o los años marcan en el rostro. Su único depositarios es la **Droguería Daube y Cía.**

ARGENTALA.—

Los plaquées constituyen uno de los elementos decorativos más indispensables de una casa, y las vajillas, los servicios de mesa, las piezas de centro, los floreros, los servicios de toilette, las jardineras, las bomboneras y los miles de otros objetos de adorno, se hacen en plaqué o plata sola o combinada, con cristalería, y son siempre objetos de arte valiosos, cuya conservación requiere cuidado y atención especiales. Si se confía su uso a manos inexpertas, o se emplean preparaciones inadecuadas, los plaquées pierden desde luego su brillo, aparecen rayados y toman un aspecto de vejez que hacen perder su mérito. El **Argentala** es un polvo que limpia y pulimenta el metal, dándole su aspecto de nuevo, aún cuando se aplique sobre piezas maltratadas por el uso. Esto se explica porque estos polvos son los mismos que usan los fabricantes para dar

JABON TRIANA

Exquisito por su aroma y suavidad

Absolutamente puro; no contiene anilinas ni materias cáusticas.

Tamaño grande, 70 centavos.

Tamaño mediano, 50 centavos.

En todas las principales Boticas y Perfumerías, elaborado por la **Perfumería Morisca, Valencia.**

8-Ag.

"El Inglés aun sin profesor"

AL ALCANCE DE TODOS LOS CHILENOS

De venta donde:
HUME Y WALKER, AHUMADA 357
A $ 10 el ejemplar

Quienes adquieran el libro recibirán diariamente clases gratuitas de inglés en el Instituto Zanelli, Bandera 84, o a domicilio, como lo indiquen los interesados.

Los compradores de provincias recibirán clases por correspondencia.

6-Ag.

MY LORD

Cigarrillos hechos CON TABACO MARYLAND

TANGO

Liso compuesto de cinco elegantes figuras, Fox-Trot, One Step, Boston, Hesitation y Half and Half. Puede aprender Ud. con el profesor competente **G. Ubilla,** que dedica atención directa y personal a cada alumno; de lo que resulta el conocimiento completo de estos bonitos bailes en boga. Cursos rápidos en privado y a domicilio.

Esta tarde tendrá lugar el Baile ofrecido por el profesor G. Ubilla a sus nuevos alumnos.

CUETO 615

EXPOSICION mañana Lunes de

VESTIDOS DE VERANO

Próximamente trajes elegantes llegados por ex "Orcoma".

MAGUET
SAVOY HOTEL
Departamento 40

"MENTE"

REVISTA DE CIENCIA MENTAL

Destinada a la divulgación de todas las teorías relacionadas con la mente y sus capacidades:

Organización mental
Funciones mentales
Rol de la mente
Educación de la mente
Filosofía mental
Curación mental

Publicación oficial del Instituto de Ciencia Mental "ARMONIA"
— **SANTIAGO DE CHILE** —
Casilla 636
Valor de cada ejemplar $ 1
En venta en todas las librerías y puestos de diarios
AGENCIA GENERAL
GALERIA ALESSANDRI 26-A

VICTORINO ALONSO

DENTISTA
Estudios en Filadelfia
MONEDA 1164

Zinc liso, en rollos, $ 2.00 kilo realiza:

MERCERIA MATAS

Delicias 2780, Portal Edwards

EL TANGO

Hesitation y Half and Half, son los elegantes y bonitos bailes aristocráticos de salón de última novedad para la gente de refinado gusto y de buen tono, los que se pueden aprender con toda facilidad y rápidamente, sabiendo ya los bailes tan generalizados, como son el Boston, One Step, Fox-Trot.— **M. Aguilar,** profesor práctico y de más actualidad en Santiago, representante del "Concurso Académico de Profesores de Baile de Chile".— Egaña 570, entre San Isidro y Carmen.

EL BAILE DE HOY

Hoy ofrecerá el profesor Aguilar a sus distinguidos alumnos un baile, el que será amenizado con una buena orquesta. Los caballeros y señoritas que aún no hubieren sido invitados especialmente, quedan invitados con el presente anuncio.

Esta amena reunión tendrá lugar a las 5 de la tarde en la Escuela de Baile, Egaña 570.

SORTEO GRATIS

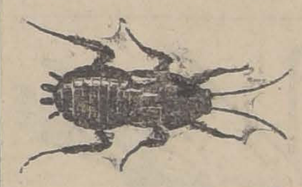

En el sorteo de ayer resultaron premiados con $ 20: el señor Carlos Gómez, La Bolsa 41; con $ 10, la señorita Rebeca García, Catedral 1213.

"LA BARATA". — Casa realizadora de artículos de escritorio.
AHUMADA 176
Por cada $ 10 de compra se da un cupón para el sorteo. Gran baratura de papel Proceso, Oficio y Máquina.

Taller de Joyería RAMÓN CALLÍS

Compañía 1023

Recibe todo trabajo fino.

MODELOS DE PRIMAVERA

A. M. Robert

Ahumada 200

en TRAJES SASTRE
VESTIDOS
ABRIGOS
BLUSAS.

Desagradable e inútil vello

Como borra Ud. con una esponja húmeda lo escrito en una pizarra así el

Depilatorio del Dr. Martins

hace desaparecer el desagradable e inútil vello.

MUSICA

Novedades de la Paquita Escribano

LA EXPOSICION MUSICAL en su nuevo local, **Agustinas 873 (entre Estado y San Antonio),** ofrece como réclame 50 mil piezas de música del más variado repertorio y de lujosas ediciones a un peso ejemplar.

CASA BURGALAT

TRAJES para NIÑOS

REBAJA POR FIN DE ESTAGION

25 por ciento

REALIZACION COMPLETA de Sombreros y Gorros para Niños

GRAN REALIZACION EN LA "Tienda Protección al Trabajo Femenino"

SANTO DOMINGO 1274

Durante tres días solamente habrá en esta tienda una gran realización de las siguientes obras: alfombras tejidas y cojines a precios bajísimos, gorras, baberos en rico piqué y fileteados a mano, desde $ 2.40 cada uno; pañitos en género de hilo con encaje a crochet, desde $ 1; ruedos de encajes de malla de 40 cent. de ancho apropiado para paños redondos desde $ 10. Gran rebaja de sombreros y bufandas de lana en colores, caminos de mesa, paños de malla finísimos de todos tamaños. Juguetes baratísimos, almohadillas pintadas al óleo en gasa lindísima. Blusas, en lana, seda, hilo, gasa, etc.

NOTA.—Ha llegado el rico y baratísimo calzado americano para señoras y señoritas, en colores negro, café y plomo. También se avisa a nuestra distinguida clientela que hay una existencia de ricas medias de seda y de hilo, cintas lavables de seda, botones a 30 centavos la docena, hilo en carretilla y seda para bordar. Guantes de cabritilla y de imitación gamuza largos y cortos, géneros de seda por metros, y cinco cortes de paño a precios muy rebajados. Un sombrero de cuero importado y tres preciosos trajes traidos.

TODO, TODO A LA VISTA SOLO POR TRES DIAS

AZUCAR FLOR

Clase extra, ofrecen a igual precio que granulada blanca

HÖRMANN y Cía. -:- Bandera 559

10-Ag.

LIQUIDACION TOTAL

POR CONCLUSION DE NEGOCIO

Todas las existencias de la TIENDA DE ENCAJES "EL PARAISO" se liquidan a precio de costo.

Antes de hacer sus compras consulten precios en

"El Paraíso", Puente 560

Se traspasa el arriendo.

LLANTAS DE GOMA
A $ 8.50 KILO

y ALAMBRE COBRIZADOS PARA CARRUAJES (marca Goodyear) vende:

BUONO CORE & Co. - Delicias 2130

GARAGE FRANCE

620 - AV. VICUÑA MACKENNA - 620

SANTIAGO

Santiago Ledermann

Fabricación de carrocerías de lujo, turismo, sport, de reparto, etc., de cualquier forma.

Transformaciones de carrocerías en general. Construcción de tapabarros modernos, de todo estilo.

Taller mecánico de primer orden.

40 boxes para autos particulares.

LA CASA RUSA

se trasladó a su nuevo local.

PUENTE 670

ENTRE ROSAS Y SANTO DOMINGO

Gran surtido en artículos de paquetería. Venta al por mayor. Se atienden pedidos de provincias.

CASILLA 1635 :-: SANTIAGO

MUJERES
NIÑOS
ADULTOS
ANCIANOS

tanto pára **PRESERVAROS**

como

para **CURAROS**

de los Constipados, Males de Garganta, Laringitis, Bronquitis, Grippe, Influenza, Asma, Enfisema, Etc., etc.

Acostumbraos a **emplear las**

PASTILLAS VALDA

¡Tenedlas siempre a mano!

Adquiridlas en seguida; pero rehusad sin miramiento ninguno las pastillas que se os ofrezcan al detalle y por algunos céntimos: las tales no son más que imitaciones; seriéndolas no estaréis jamas seguros de poseer

LAS VERDADERAS PASTILLAS VALDA

como lo estaréis comprándolas

en CAJAS

con el nombre **VALDA** en la tapa.

INSTALADORES

Lámparas y materiales eléctricos de todas clases, ofrecemos al por mayor.

EMPRESA ITALO-SRIZZERA ELETTROTECNICA INDUSTRIALE. — ZURICH

Agentes para Chile:

PRIMO BUCCHI Y CIA.

MONJITAS 881

8-Ag.

SEMILLAS NUEVAS

DE

Flores y Hortalizas

Acabamos de recibir un buen surtido de la afamada Casa de

Jas Carter & Co., Londres

WEIR & Co.

Casilla 613 :: ESTADO 398 :: Teléfono 206

SANTIAGO

LAS
PIERNAS PESADAS

Indican un estado varicoso en plena evolución. La circulación es más lenta. Una sangre espesa, cargada de impurezas, dilata las venas, que, de un momento a otro, pueden romperse y engendrar una úlcera de las piernas o un eczema varicoso, o provocar una flebitis. El

Depurativo Richelet

ese potente purificador de la sangre, restablecerá la circulación defectuosa; hará que des aparezca rápidamente la hinchazón de las várices. La pierna, descongestionada, recuperará el aspecto normal que tenía, y la pesadez del miembro se cambiará en un verdadero bienestar.

El tratamiento Richelet se encuentra en todas las farmacias
L. Richelet, de Serán, 6, rue de Belfort. Bayonne (Francia).

Gran negocio Industrial y Agrícola

Tenemos encargo de vender una chacra en la mejor zona del país, en el mismo pueblo. Se compone de 20 cuadras más o menos. Además funciona Feria de animales con utilidades comprobadas de $ 60,000 al año, sólo la Feria.

Deuda a la Caja: $ 50,000.

Precio: $ 230,000

Tratar:

CARLOS LATORRE H. & Cía.

CATEDRAL 1109

PRIMAVERA 1920

EMPEZAMOS a recibir las altas NOVEDADES de la Estación en

SEDERIAS Y LANAS

SEDERIAS: Taffetas Divettes, Libellule, Foulard, Djersa foulard, Radium, Jerseynette, Satin Cresus

LANAS: Serge Hindoue, Voile de Ceylan, Lainages haute fantaisie, Etc.

CASA FRANCESA

Los Muebles y Artículos para Oficinas

Que ofrece nuestro Departamento

"REMINGTON"

son de primera calidad y

SUS PRECIOS SON MUY VENTAJOSOS

Entre otras cosas tenemos:

Escritorios de cortina, desde	$	325.00 m/c.
Escritorios para señoras, a	$	285.00 "
Papel blanco para cartas, la resma desde	$	10.00 "
Papel blanco para oficio, la resma, desde	$	12.00 "
Papel carbónico de la mejor calidad, la caja, de 100 hojas	$	10.00 "
Papel de fantasía la caja $ 3.50, 4.00 y	$	5.00 "
Cintas para toda marca de máquinas de escribir, la doc.	$	48.00 "
Prensas de copiar	$	180.00 "
Cajas de fondo importadas con chapa de clave		
Libreros colores, nogal, roble y caoba	$	275.00 "
Archivadores de uno, dos y tres cuerpos, desde 150 pesos, a	$	510.00 "
Amoblados tapizados para oficinas desde $ 235.00, a.	$	1.100.00 "
Mesas directorios desde	$	425.00 "
Mesas para máquinas de escribir		
Atriles esquineros para máquinas de escribir		
"Clipo" para unir papeles.		
Tinta "Carter's" legítimas		
Gomas de pegar "Carter's"		
Lacre para cartas		
Lápices, plumas fuente desde $ 7.00 hasta	$	27.00 "

Y una gran variedad de otros artículos largo de enumerar.

Representantes exclusivos de los artículos y de la máquina de escribir que usted necesita.

"REMINGTON"

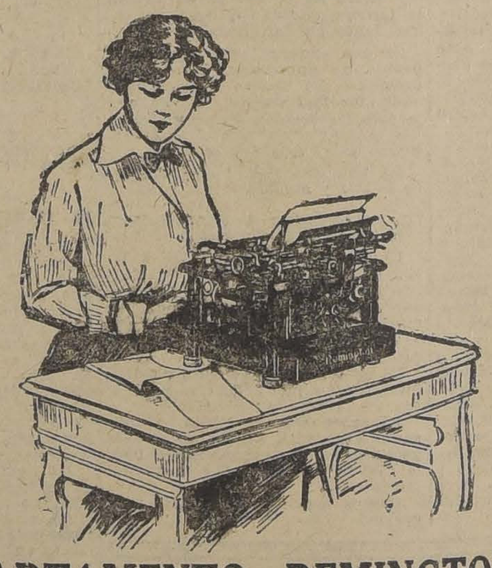

DEPARTAMENTO REMINGTON DE

Morrison & Co.

Ahumada 65-77 - SANTIAGO - Casilla 212

LOS NERVIOS EXCITADOS se tranquilizan con nuestro

ELIXIR POLIBROMURADO

LABORATORIO CHILE, Santiago

PARAFINA

de la mejor clase, por grandes y pequeñas partidas, entrega inmediata.

OFRECE LA

MERCERIA Y FERRETERIA PARIS

DELICIAS 46

DEZA & LARIOS

SUCESORES DE CECILIO MOLLEDA

ARRENDAMOS

Oficinas y Departamentos

en calle Estado, Teatinos, Huérfanos y Agustinas, casa independiente, segundo piso. Tratar oficina

H. Ramírez Sanz y Cía.

1166.- Huérfanos -1166

INFORMACIONES DEL EXTERIOR

Servicios de nuestros Corresponsales Especiales, vías Eastern y Colón, de "The Associated Press", vía Colón, y de la Agencia Havas

LOS PREMIERS BRITANICO Y FRANCES SE REUNIRAN HOY EN HYTHE, PARA ESTUDIAR LA CUESTION DE POLONIA

GRAN BRETAÑA

INCENDIO DE UN BOTE AUTOMOVIL DE CARRERA

COWES (Inglaterra), 7.—El bote automóvil de carrera "Whippet" Junior" se incendió en la bahía de Osborne, hundiéndose poco después. La tripulación logró ser salvada.

Ese barco era uno de los competidores norteamericanos para el trofeo Harworth que debe empezarse a disputar el 10 del presente, contienda en que se presentaran botes españoles, franceses y británicos.

EL ENVIADO MAXIMALISTA EN ALEMANIA REGRESA A RUSIA

LONDRES, 7.— La prensa de Helsingfors anuncia que el señor Kopp, representante de los Soviets en Berlín, a regresado a su país a fin de ir a buscar instrucciones referentes a las negociaciones económicas con Alemania.

PARTIDA DEL AGREGADO CIVIL DE LA LEGACION BOLIVIANA EN ESTA CAPITAL.

LONDRES, 7.—El señor Antero Patiño, agregado civil a la Legación de Bolivia se ha dirigido a América.

OPINION DE "DAILY CHRONICLE"

sobre el mantenimiento de la paz en Europa

LONDRES, 7. — "Daily Chronicle' 'opina que la paz europea puede mantenerse únicamente con la cooperacion estrecha de Francia y Gran Bretaña, y expresa también que antes de manifestar una opinión cualquiera, es menester esperar los resultados de la conferencia entre Mr. Lloyd George y M. Millerand.

BELGICA

LLEGADA DE ATLETAS CHILENOS

AMBERES 7. — Los atletas chilenos Juan Jorquera y Arturo Medina han llegado a esta ciudad y han iniciado su entrenamiento.

Juan Jorquera compite en las carreras desde mil metros hasta la Marathon, y Arturo Medina figurará en el lanzamiento del darco.

DIFICULTADES PARA LA PRUEBA CICLISTA de la Olimpiada de Amberes

AMBERES 7. — El Congreso de la Unión Ciclista Internacional ante la hostilidad de los representantes de Francia e Inglaterra, y de la delegación holandesa, retiró su propuesta en que solicitaba que todo se realizase como antes de la guerra.

Los ingleses habrían declarado que no permitirán a los corredores alemanes en las pruebas ni que los suyos vayan a los imperios centrales.

FRANCIA

PROCLAMA DIRIGIDA AL PARTIDO SOCIALISTA FRANCES

PARIS, 7.—El partido socialista unificado ha hecho un llamado a todos sus miembros a fin de que se opongan a la intervención francesa en Polonia.

La proclama dice que "para los capitalistas reaccionarios de Polonia no debe enviarse ni un hombre, ni un centavo, ni una migajatoma del reducto marroquí de Taza de nada" y desea "larga vida para la revolución rusa y para los trabajadores internacionales."

OPINIONES DE "LE TEMPS" SOBRE LA CONFERENCIA DE LONDRES

PARIS, 7.— "Le Temps" se ocupa del proyectco común de los gobiernos de Rusia y de Alemania en favor de la celebración de una conferencia en Londdres, en la cual participarían Inglaterra, Francia, Italia, Alemania y Rusia y dice que esta conferencia, en la cual los Estados Unidos no podrían desempeñar ningún papel debido a sus preocupaciones internas, servirá a Alemania y Rusia para obtener la revisión del Tratado de Versalles en lo que se refiere al trazado de las fronteras de Alemania o harían revivir la cuestión de Danzig y las de Bromberg, Gradeunz y la Alta Silesia.

En seguida, sugiere la posibilidad de que estas dos naciones trataran de agrupar una mayoría contra Francia, y organizarían una vasta campaña con argumentos pacifistas y socialistas para hacer creer al mundo entero que únicamente Francia se obstina en impedir la reconciliación universal de los pueblos, reconstituyendo así en Londres la continuidad ruso-prusiana que fué, en tiempos de Federico II, el instrumento favorito de Bismark.

"No es posible—continúa "Le Temps"— que el derecho de los pueblos y la paz europea sean expuestos a semejante peligro, para que la Rusia maximalista haga una paz equitativa con Polonia a espalda de los aliados; la conferencia de Londres no es necesaria; lo principal es que el Gobierno maximalista esté dispuesto a acordar o aceptar condiciones equitativas: Invitar a Alemania a discutir con ella las fronteras de Polonia—hay que decirlo— sería renunciar a nuestra victoria, sería renunciar a nuestra seguridad y reparaciones, sería renunciar a todo. Francia no entrará en el engranaje, Francia no ha sangrado 51 meses para facilitar finalmente el desquite de Prusia. He aquí el riesgo político que hay que evitar.

LAS DECLARACIONES DEL REY DE ESPAÑA EN 1917

El equilibrio continental mediante la creación de agrupaciones en el este y oeste de Europa

PARIS 7. — El diario "Le Matín" continúa la publicación de las declaraciones del rey de España a una personalidad francesa.

El rey hace una exposición de las condiciones territoriales de paz, según su opinión, después de realizados los objetivos de la guerra. "La Entente, después del triunfo que obtendrá hacia otoño, dijo, ofrecerá a los imperios centrales una paz terrible que Alemania rehusará aceptar, pero Austria la aceptará si se la ofrecéis indirectamente con condiciones que le permitan existir".

En seguida el rey no precisa lo bastante sus conceptos, pero parece admitir la cesión del Trentino y Trieste a Italia, y una parte de Hungría a Rumania, estimando que sin reducciones territoriales el soberano de Austria quedará dominando sobre una parte de Sliesia y de Bohemia. Luego, precisando más claramente, el rey abriga la idea de la Unión Mediterránea, agrupando alrededor de Francia la casa de España, originaria de Gascuña, la casa de Italia, originaria de Saboya; la casa de Austria, originaria de Lorena; colocando así frente a frente dos agrupaciones principales, la eslava all este y la mediterránea al oeste, interponiendo entre ellas una Alemania debilitada y disminuída.

El rey, agregó, que no estaba de parte de los aliados sino de Francia, y que, como español podían contar con él cuando las necesidades lo requirieran y siempre que fuera en las condiciones que acababa de expresar. El rey terminó su conversación con la siguiente significativa frase:

"Si vuestra victoria es tan completa que os permita imponer al adversario condiciones aplastadoras, no necesitaréis de mediador ni de intermediarios, pero tened cuidado, no vayáis a organizar una Europa inhabitable".

PARTIDA DE M. MILLERAND Y EL MARISCAL FOCH

PARIS 7. — M. Millerand y el mariscal Foch partieron en la tarde para Folkestone, donde se encontrarán con Mr. Lloyd George.

NOTA DEL PRESIDENTE DE LA DELEGACION ALEMANA al premier Lloyd George

PARIS 7. — Según "Le Temps", el señor Goepert, presidente de la delegación alemana a las conferencias de paz, ha dirigido una nota al premier británico sobre la organización de las guardias de voluntarios en la Prusia oriental, y respecto al envío de tropas de la reichswer al distrito de Allenstein.

ESPAÑA

BAJAS ESPAÑOLAS EN LA TOMA DE UN REDUCTO

MADRID 7. — Según una información del alto comisario en Marruecos las bajas españolas, en la fersit ascendieron a ocho muertos y trece heridos, en su mayoría soldados indígenas.

PORTUGAL

AUTONOMIA ADMINISTRATIVA A LAS COLONIAS

LISBOA, 7.— El corresponsal de la "Associated Press" informa que la Cámara de Diputados adoptó un proyecto de ley que concede autonomía administrativa a las colonias portuguesas y crea altos Comisarios para su administración.

ITALIA

LAS RELACIONES CON RUSIA

DECLARACIONES DEL MINISTRO DE RELACIONES EXTERIORES.

ROMA, 7.—El Ministro de Relaciones Exteriores, conde Sforza, hablando en la Cámara de Diputados con motivo de la discusión del Tratado de Saint Germaín, dijo:

"Los italianos del Trentino y del Alto Adijio tendrán por fin la plenitud de sus derechos y deberes; las poblaciones alemanas que, en el curso de los siglos pasaron a este lado de los Alpes verán plenamente garantidos su idioma, sus sentimientos y sus intereses particulares."

Con referencia al acuerdo de Tittoni y Venizelos, alcanzado el 29 de Julio de 1919, el conde Sforza dijo, después de hacer un resumen de ese Convenio que, al regresar de la Conferencia de Spa el 22 de Julio hizo llegar a poder del premier griego una nota en que le declaraba que, en vista de haber cambiado la situación que había servido de base al acuerdo y, en conformidad a las cláusulas del mismo, Italia recuperaba su plena libertad de acción y, al mismo tiempo, se declaraba dispuesta a discutir nuevos arreglos, más conformes con la situación creada.

Con respecto a Valona dijo que, al haber terminado con la guerra las necesidades de ocupación militar, Italia quiere llevar con los albaneses una política únicamente amistosa.

Al referirse a la situación ruso polaca dijo:

"Mr. Lloyd George nos comunicó en Spa, a M. Millerand y a mí, las gestiones que había iniciado con el Gobierno de Moscou y que éste, por el contrario, había propuesto a Polonia negociaciones directas. Por mi parte, recomendé en Spa al Gobierno polaco concluir la paz. La expedición a Kiev ha sido un error, pero ahora Polonia quiere sinceramente la paz, no obstante sus intenciones expansionistas en Rusia".

Condenó el empleo tanto de lo que M. Clemenceau llamaba cordón de alambre de púas como del bloqueo contra Rusia, pues declaró que el primero de esos sistemas había fracasado mientras que el último daría a los maximalistas ventajas morales mui superiores a todos los sufrimientos que pudiera ocasionarles.

Cualquiera de esas políticas es opuesta al temperamento del pueblo italiano, que siempre ha simpatizado con ese pueblo que, según se cree, está sujeto a una violenta presion del exterior. "Debe permitirse al movimiento comunista ruso, agregó, desarrollarse libremente hasta llegar a una conclusión. Su supresión o su mantenimiento debe depender únicamente de los rusos que no deben ser mártires o aparecer como mártires.

"Cuanto más libres son nuestras relaciones con Rusia, tanto menos debemos apartarnos de nuestras tradiciones, honrada durante tanto tiempo.

A este objeto, hemos llegado a un acuerdo con el Gobierno de Moscú, para admitir un representante ruso en Italia y para que un representante nuestro se traslade a Rusia con el objeto de asegurar las relaciones económicas entre ambos países. Por ahora, esperamos al representante ruso, Vordodki y debemos hacer cuanto esté de nuestra parte para facilitar su tarea. Debe disfrutar de la mejor hospitalidad en nuestro país; pero, al mismo tiempo, no debe poder intervenir en nuestros asuntos internos. Sea que los rusos lo favorezcan o no, o que meramente lo soporten, el hecho es que el Gobierno del Soviet existe y no podemos desear que Europa continúe viviendo en una ignorancia ficticia de Rusia."

En seguida, al tratar la cuestión del Adriático dijo que si Italia tenía interés en contestar, el de Sureslavia era mucho mayor. "Las diferencias tendrán su solución dijo, si a una modificación italiana corresponde además la comprensión de la necesidad que tiene Italia de tener fronteras garantidas y de que no puede renunciar a sus aspiraciones desde el momento que existe la necesidad sagrada de mantener y salvaguardar la libre voluntad de las ciudades doblemente italianas, por sentimientos y por raza.

LA POLITICA ITALIANA PARA CON RUSIA

ROMA 7. — El Ministro de Relaciones Exteriores, conde Sforza, hablando ayer en la tarde en la Cámara de Diputados abogó francamente porque se permitiera a Rusia desarrollar su Gobierno de acuerdo con sus ideales, sin intervención extranjera, declarando que esto formaba la base de la política italiana al admitir representantes rusos en Italia y al enviar un emisario italiano.

ASPIRACIONES DEL GOBIERNO ALBANES

ROMA 7. — El Gobierno albanés, que tiene su sede en Tirana, anuncia su deseo de mantener la paz con todos sus vecinos, y ha pedido entablar negociaciones con Belgrado.

Al mismo tiempo ha designado una delegación para que venga a Roma a agradecer al Gobierno italiano el haberle concedido la libertad.

PROXIMA CLAUSURA DE LAS SESIONES DE LA CAMARA

ROMA 7. — En vista de que la Cámara ha aprobado todas las partes del programa social y financiero del señor Giolitti, es muy probable que suspenda sus sesiones hasta Octubre. Una vez reabierta, se someterán a su aprobación otras leyes que contemplan reformas.

El fin del señor Giolitti era establecer primero la situación económica de Italia, para así inspirar al extranjero una confianza absoluta y allanar en seguida las dificultades internas.

En Washington se denuncia la existencia de un Tratado austro-ruso, relacionado con las actuales actividades militares de los maximalistas hacia Occidente

Se anuncia en París que Alemania y el Gobierno maximalista tienen también firmado un convenio de alianza

El Congreso portugués aprueba la ley que concede autonomía de administración a las colonias

La guerra polaco-rusa

Los maximalistas continúan su ofensiva, pero sin realizar progresos muy apreciables

Los polacos, en su retirada en el sector del Este, pierden el contacto con los enemigos en algunos puntos. — Contratacando en la sección meridional de la línea del Bug, recuperan a Brody

NOTA DEL MINISTERIO DE RELACIONES a la Liga de las Naciones

VARSOVIA, 7.—El Ministerio de Relaciones Exteriores polaco ha enviado una nota a la Liga de las Naciones, exponiéndole la tesis polaca en lo que se refiere a la controversia de armisticio y paz con Rusia.

El Gobierno lanzará una proclama pidiendo al pueblo mantenerse en calma y apoyar al Gobierno.

M. MILLERAND PARTE A HYTHE para conferenciar con Mr. Lloyd George

PARIS, 7.—El premier Millerand parte esta tarde a Hythe, donde conferenciará con el premier británico Mr. Lloyd George, acerca de la situación polaca. Los diarios de esta capital agregan que el mariscal Foch asistirá a la entrevista de los dos primeros Ministros.

EL GOBIERNO POLACO HABRIA SIDO TRASLADADO A POSEN.

JOHANNISBERG, 7.—La "Johannisberg Zeitung" publica una niformacion que, según declara, proviene de Varsovia ,anunciando que el Gobierno polaco ha sido trasladado a Posen y que las tropas del Soviet se encuentran solamente a cuarenta kilómetros de Varsovia.

El corresponsal agrega que se considera inminente la caída de la capital en poder de las tropas rojas.

RECRUDECIMIENTO DEL FERVOR RELIGIOSO

CZESTOCHOLM, 7.—El avance de los maximalistas en Polonia ha provocado un recrudecimiento de fervor religioso

Largas filas de refugiados llegan a ésta con el propósito de trepar el cerro que, se encuentra fuera de los límites de la ciudad y donde está el antiguo sepulcro de Yasnagora, patrón de Polonia, con el objeto de rogar por la libertad de Polonia.

OPINION QUE DOMINA EN LOS CIRCULOS OFICIALES

PARIS, 7.—En los círculos oficiales, se considera que el frente de batalla se ha trasladado de Polonia a Alemania, en vista de las declaraciones del Ministro de Relaciones von Simons en el Reichstag, quien aseguró que los germanos estaban decididos a oponerse a las intenciones de los aliados de mandar tropas en ayuda de Polonia a través del país.

Se cree que Alemania está empeñada en reconstruir las industrias rusas, tales como los ferrocarriles, y de acuerdo con el Soviet, pero sin embargo se piensa que entre ambos países no existe ningún tratado relativo a otra cooperación que la citada.

LA MISION INGLESA Y FRANCESA NO PARTIRA DE VARSOVIA TODAVIA.

PARIS, 7.—Según una información suministrada por el Ministerio de Relaciones, las misiones francesa e inglesa en Polonia, incluso sus respectivos jefes, señores Juserand y Dabernon, han reconsiderado su decisión de partir de Varsovia y permanecerán allí varios días más.

La información agrega que la situación militar al noreste de Varsovia es menos inquietante, gracias a que el poco previsor Estado Mayor polaco ha adoptado todas las medidas que le han indicado los expertos militares aliados.

EL ENVIO DE REFUERZOS ALIADOS A LOS POLACOS

PARIS, 7.— Uno de los tópicos de la conferencia que celebraran M. Millerand, el Mariscal Foch y Mr. Lloyd George en Hythe, será la ayuda militar que se prestará a Polonia y que se compondrá de una o dos divisiones compuestas cada una por tropas francesas, británicas, húngaras, rumanas y letonas y posiblemente de otros países.

La misión franco-británica en Polonia ha recomendado este proyecto indicando a los húngaros como los que pueden enviar la mejor caballería

Las divisiones estarían completamente equipadas y se proyecta reforzar con ellas el campo de batalla frente a Varsovia.

LOS DELEGADOS POLACOS EN MINSK

PARIS, 7.— Los expertos militares franceses en Polonia han anunciado que la situación no ha tenido variaciones.

Los delegados polacos provistos de poderes para negociar la paz es probable que alcancen a llegar a Minsk hoy en la noche.

LLEGAN A LA ALTA SILESIA convoyes de artillería francesa

BERLIN, 7.— El corresponsal del "Zwoelfuhrsblatt" en Breslau anuncia que a la Alta Silesia, vía Checoeslovaquia, están llegando convoyes de artillería francesa y que los trenes con municiones llegan a la citada provincia en sucesión ininterrumpida.

El citado corresponsal agrega que los trabajadores están grandemente exitados debido a que se cree que Francia trata de utilizar esa región, por lo menos momentáneamente, para organizar la expedición de ayuda a Polonia.

El presidente de la misión interaliada en Alta Silesia, General Lerond, regresó a Oppelyn desde Francia.

Los empleados de ferrocarriles de la provincia amenazan con declarar huelga general en vista de la supuesta orden dada por la comisión inter aliada a las autoridades ferroviarias de Rattowitz y por la cual se ordenaría transportar hacia Odermerg y Jedietz los convoyes de artillería francesa que empezarán a llegar el Domingo.

EN FAVOR DEL ACERCAMIENTO FRANCO-ESPAÑOL

PARIS, 7.— Después que M. Millerand anunció que desde el 25 al 27 de Septiembre próximo se reuniría en San Sebastián el Congreso de acercamiento franco-español, fué entrevistado por un corresponsal del "Journal des Debats", a quien manifestó que el fin más importante de esa reunión era intensificar y afianzar los lazos materiales entre ambos países, cosa de que ya estaban poniendo en práctica los grandes comités de París y de Madrid y otros comités regionales como los de Burdeos y Tolosa.

LA OPINION DEL ALMIRANTE BUY DE LAPEREYRE

NUEVA YORK 7. — Desde París informa el corresponsal de la Agencia Universal:

"El almirante Buy de Lapereyre, comentando la situación internacional del momento, ha dicho: 'Los aliados se encuentran en absoluta necesidad de declarar la guerra a Rusia. No hay duda de que al autorizarse recientemente la emisión de papel moneda por 3.000.000.000 de francos, se persiguía, el propósito de utilizar ese dinero en mantener al ejército francés en guerra contra los Soviet. La única forma posible de salvar la situación consiste en despachar una enorme fuerza expedicionaria interaliada, en transportes británicos, a Danzig y escoltada por buques de guerra; pero si se quiere ahorrar cuatro ó cinco días los aliados deben utilizar el canal de Kiel".

Comunicaciones recibidas de Roma indican que Italia favorece la idea de dar ciertas concesiones a los maximalistas, con el objeto de obtener la paz.

LAS NOTICIAS SOBRE UNA ALIANZA GERMANO - RUSA

Impresiones y comentarios de París

NUEVA YORK 7. — Dice un corresponsal en París:

"La noticia llegada de Londres sobre un acuerdo celebrado entre Rusia y Alemania ha causado sorpresa en la opinión pública y ha dado origen a una intensa agitación.

"La prensa pide actividad, e insinúa el inmediato bloqueo contra los Soviets. El Ministerio de Relaciones Exteriores no tiene todavía pruebas de la existencia de un tratado formal entre Berlín y Moscou; sin embargo, no se considera improbable el hecho, pues los rojos alemanes siempre han sostenido la necesidad de apoyar a Moscou y hacer cuanto puedan por enviar a Rusia armamentos y municiones de contrabando. Si el Gobierno alemán no ha firmado todavía nada, se encuentra, por lo menos, en íntimo contacto con Moscou y está dispuesto a dar un paso en cuanto la situación sea favorable. Diariamente aumenta el número de oficiales del antiguo régimen que salen tranquilamente de Alemania para Rusia, y entretanto los Estados del Báltico y demás naciones eslavas que proyectaban unir su suerte a la de Polonia, no están dispuestos actualmente adherir a una causa perdida.

UNA ALIANZA AUSTRO RUSA

INFORMACIONES LLEGADAS A LA CASA BLANCA

WASHINGTON 6. — Según informaciones recibidas por el Gobierno de los Estados Unidos, el Soviet de Rusia ha celebrado un tratado de alianza con Austria.

Los altos funcionarios y críticos militares norteamericanos opinan que esta alianza es muy significativa y que élla está relacionada con la ofesiva maximalista contra Polonia y la campaña del Gobierno de Moscou en pro de la revolución mundial.

Al parecer, el tratado fué firmado en Julio, y se le hizo aparecer como un convenio para la repatriación de prisioneros en poder de los dos Estados; pero las estipulaciones establecen que el Austria permanecerá neutral en caso de una guerra contra el Soviet de Rusia que se reanudarán las relaciones económicas y comerciales, se establecerán representaciones diplomáticas en Viena y Moscou y todos los ex-comisarios del pueblo del antiguo Soviet de Hungría en Austria serán puestos en libertad y se les ayudará a llegar hasta el Soviet de Rusia.

Otra de las estipulaciones consiste en que Austria se compromete a impedir el tránsito de materiales de guerra a través de su territorio para ser usados contra los Soviets.

Los funcionarios de la capital temen la formación de una triple alianza entre los Soviets, Alemania y el Austria a consecuencia de la actual situación.

LA NOTA ENVIADA POR EL GOBIERNO POLACO A LOS SOVIETS

VARSOVIA 7. — La segunda nota que el Gobierno polaco envió por la vía inalámbrica a Moscou, aceptando la proposición de los Soviets para enviar a Minsk una delegación para negociar simultáneamente el armisticio y la paz dice que los polacos se ven obligados a pedir formal garantías de que los delegados polacos podrán comunicarse directa y libremente con su Gobierno, por la vía inalámbrica y por correos especiales.

Declara además que las hostilidades deberán cesar, por ambas partes, en el momento en que se inicien las negociaciones en Minsk.

Anuncia que los polacos están dispuestos a concluir la paz sobre el principio de los derechos nacionales y que tratarán de solucionar en esa forma todas las cuestiones, como garantía de la paz futura y cordiales relaciones entre Rusia y sus vecinos occidentales.

Asegura que Polonia no puede aceptar ninguna condición que signifique un ataque a los derechos de su soberanía en cuanto se refiere a cuestiones internas y desean que éstas sean las bases de las futuras condiciones de paz.

Agrega que el hecho de que las primeras negociaciones de armisticio quedaran rotas porque los delegados polacos tenían poderes para negociar solamente el armisticio y no la paz, obliga al Gobierno a pensar que los Soviets harán un esfuerzo para continuar las hostilidades y que, en vista de ello, ellos deben asumir toda la responsabilidad de la continuación de los encuentros. Termina asegurando que el Gobierno polaco no escatima esfuerzos para poner fin a la guerra.

NOTA DEL MINISTERIO DE RELACIONES POLACO a los aliados y Estados Unidos

VARSOVIA 7. — El Ministerio de Relaciones Exteriores polaco ha enviado una nota a los Gobiernos aliados y una comunicación especial al de los Estados Unidos, acerca de su situación política actual.

COMENTARIOS A LA SITUACION POLACA

La ayuda aliada a Polonia

NUEVA YORK 7. — "The New York Sun and Herald", declara que los aliados, en la duda de si envían socorros militares a Polonia por Danzig o a través del territorio alemán, se preparan a suministrar toda la ayuda posible a la ofensiva del general Wrangel en Crimea, para atraer así la atención de los maximalistas hacia el sur de Rusia.

Sin embargo, — observa, — este proyecto es mantenido en suspenso hasta que M. Millerand y Mr. Lloyd George reciban informaciones personales de los jefes de las misiones en Polonia, M. Jusserand y lord Abernon, que son esperados hoy en París.

"Parece que los representantes de Polonia, Checoeslovaquia, Rumania y Grecia; asistirán a la reunión que celebrarán M. Millerand y Mr. Lloyd George para ponerse de acuerdo y adoptar un plan definitivo.

"Por otra parte, al parecer, en los círculos oficiales berlineses se considera imposible impedir la extensión del conflicto ruso-polaco. Los leaders políticos alemanes dicen que Inglaterra trata de levantar a Rumania, Hungría; Checoeslovaquia y aún a la misma Alemania en una guerra anti-maximalista.

"Los húngaros residentes en Berlín declaran que Hungría tiene ya 120.000 hombres sobre las armas, bien equipados y con artillería de grueso calibre, bien disciplinados y listos para ser lanzados inmediatamente en el conflicto, agregando que esas tropas son, en todo y por todo, superiores a los soldados de los soviets.

"Más, por su intervención, Hungría pide nada menos que la revisión completa del tratado de Neuilly".

"LE MATIN" COMENTA LA ACTITUD DE LOS SOVIETS

PARIS 7. — "Le Matin" hace resaltar la importancia de una nueva conferencia entre los premiers Mr. Lloyd George y M. Clemenceau, ya que demuestra que el sueño del Gobierno de Moscow y de Berlín, que es congestionar y Mr. Lloyd George y aislar a Francia, no llegará a realizarse.

El invierno se aproxima para Rusia; se puede establecer contra ella un sólido frente defensivo, conservando entera libertad de comunicaciones y notificar a Alemania que no se tolerará por más tiempo su doble juego.

El diario agrega que la prolongación de la resistencia polaca hasta otoño bastará para cansar el ejército rojo, miserable y fatigado.

Estima además que el Soviet, si se hubiera detenido en la frontera etnográfica de Polonia, habría podido obtener un triunfo moral de importancia, "pero, agrega, puesto que quiere imponerse en lugar de hacerse tolerar por Francia, y Gran Brtaña, no lo dejaremos manejar a su antojo el mapa de Europa y forjar contra nosotros los mismos peligros que hemos destruído después de cuatro años. gracias a nuestros crueles sacrificios".

TEMORES QUE MANIFIESTA EL GOBIERNO MAXIMALISTA

ZURICH 7.— Se ha recibido un radiotelegrama de Moscou que señala los posibles peligros que significarían para los rusos las actividades del general Wrangel en el caso de que los rumanos intervinieran, y anuncian que está arbitrando medidas para anularlos.

LOS POLACOS DESEAN UTILIZAR LA ESTACION RADIOTELEGRAFICA DE MINSK.

ZURICH, 7. — Los polacos han enviado una comunicación a los maximalistas, pidiéndoles que permitan a los delegados polacos que se comuniquen con Varsovia por medio de la estacion radiotelegráfica de Minsk.

CIGARRILLOS
MARYLAND
CABINET
Pídalos en todas las cigarrerías.

¡No olvide Ud. que la Casa E. TURRI es la más afortunada de sus similares!

LOTERIA Nacional Argentina

¡Recuerde Ud. que esta Casa es la única que ha vendido en Chile premios GRANDES!

Precio de los billetes en moneda chilena de los próximos sorteos:

Agosto 10, de.. $ 150,000; a $ 110 el billete ENTERO, a $ 11 cada DECIMO
Agosto 17, de.. $ 100,000; a $ 70 el billete ENTERO, a $ 14 cada QUINTO
Agosto 24, de.. $ 80,000; a $ 55 el billete ENTERO, a $ 11 cada QUINTO
Agosto 31 de.. $ 80,000; a $ 55 el billete ENTERO, a $ 11 cada QUINTO

El importe del pedido para un sorteo determinado que llegue atrasado se invertirá en el sorteo inmediato, salvo indicación contraria del interesado.

Para tener opción al sorteo, los billetes sólo deben solicitarse a la afortunada Casa E. Turri. B. Aires. G. Güemes.

Las remesas, en cancelación de los billetes de lotería pedidos, de preferencia, pueden hacerse: por giro postal o telegráfico (Telégrafo Comercial), letras bancarias o de la Caja de Ahorros, billetes de lotería premiados, o, en último caso, enviando el dinero efectivo en carta certificada, y, a ser posible, lacrada.

Diríjanse los valores y correspondencia sólo a la casa chilena.

Esta es la única casa del ramo que puede ofrecer a Ud. garantías de solvencia y seriedad absoluta.

E. TURRI
SANTIAGO
pasaje Balmaceda 10, calle Huérfanos frente a Gath y Chaves - Casilla Correo 3217

Cualquier informe referente a loterías, personalmente o por escrito, lo dará a Ud. E. TURRI.

PIDA EL VIEJO VINO
Tarapacá-Zavala-Reservado
EN REEMPLAZO DEL VINO FRANCES

LA ACTITUD DE LA OPINION BRITANICA

RESISTENCIA DE LOS LABORISTAS a la idea de una nueva guerra

Lóndres, 7. — La publicacion del texto completo de la respuesta enviada al Gobierno británico por el Soviet ruso, ha contribuido a disminuir la tensión nerviosa provocada por la cuestion polaca, aunque hay que reconocer que la situacion continúa siendo grave.

Se cree, en general, que la respuesta del Gobierno de Moscú no es mui satisfactoria para el Gobierno británico, pero será aceptada de todos modos.

El "Evening Standard" anuncia que en breve se reunirá en Londres una conferencia de paz en que tendrán representación la Polonia y los Estados del Báltico.

Cree que los comandantes del ejército rojo, apoyados por el Soviet de Moscú, tienen el propósito de apoderarse de Varsovia y establecer tal vez el Soviet en la capital.

"Actualmente se ciernen nubes negras,—dice—; Gran Bretaña intenta declarar nuevamente el bloqueo, y los jefes del partido laborista han publicado un manifiesto para prevenir al público contra el peligro que habria en embarcarse en una nueva guerra, y agregan que los laboristas británicos no entrarán a una guerra como aliados de Polonia, despues de la conducta observada por ese país, a pesar de las prevenciones que les hizo repetidas veces el primer Ministro británico.

"Este manifesto da la idea de la opinión del proletariado de Gran Bretaña y de la situacion embarazosa en que se vería el Gobierno si decidiera adoptar medidas para apoyar militarmente a Polonia.

"La determinacion con que los laboristas han encarado la situación, queda indicada en el hecho de que el Lunes se reunirán los miembros laboristas del Parlamento, junto con el comité ejecutivo laborista y también es signicativo el hecho, de que al mismo tiempo Mr. Lloyd George haya prometido una declaración al Parlamento. Los jefes laboristas que actualmente se encuentran en Ginebra, han sido llamados con urgencia."

LOS POLACOS SE RETIRAN A NUEVAS POSICIONES

a 80 millas de la capital

VARSOVIA 7. — Los agregados militares franco-ingleses comunicaron al Cuartel General del Ejército que la línea al noreste de Varsovia se había retirado a posiciones distantes 80 millas de la capital. Debido a la retirada, más acá de Ostrov, los polacos han perdido en algunos puntos el contacto con los maximalistas.

Continúa un recio combate a lo largo del río Bug, donde se anuncia que la resistencia polaca se hace más vigorosa.

CONDICION BAJO LA CUAL ENTABLARAN NEGOCIACIONES LOS DELEGADOS POLACOS.

VARSOVIA 7. — El Gobierno polaco ha enviado al Gobierno de Moscou una comunicación en que le manifiesta que acepta iniciar conversaciones de paz con los soviets en Minx, bajo la condición de que los rusos se comprometan a no intervenir en las cuestiones internas de Polonia.

Alimento Meyer

EL DOCTOR DON ALFREDO SANCHEZ CRUZ, Profesor de la Facultad y Médico Director del Instituto de Puericultura, lo prefiere especialmente porque es un alimento fresco y de primer orden.

DR. ALFREDO SANCHEZ CRUZ.— Profesor de Puericultura.— Enfermedades de niños.— Consultas de 1 a 3.— Moneda 1819.— Teléfono 2989.— Santiago, 3 de Enero de 1916.— Me he impuesto de la técnica de preparación del "ALIMENTO MEYER", conozco sus componentes y puedo certificar que, a mi juicio, es un alimento dextrinizado de primer orden y que tiene sobre sus similares extranjeros la ventaja de ser fresco, por lo cual lo recomiendo a todos los niños que necesiten alimentación farinácea.

DR. SACHEZ C.

El mejor Alimento para Niños
mayores de tres meses

PIDA
EN TODOS LOS BARES Y RESTAURANTS
WHISKY ESCOCES
ROBERTSON'S

UNICOS IMPORTADORES
ERRAZURIZ SIMPSON & Co.
BANDERA 262
SANTIAGO
LONDRES ANTOFAGASTA NEW YORK

COMUNICADO POLACO

VARSOVIA 7. — Según un comunicado del Estado Mayor, las tropas rojas ocuparon a Kolno, pero fueron detenidas cerca de Ostrolenka.

Los polacos recuperaron a Brody, sobre la línea del Bug.

LA VIGILANCIA EN LA FRONTERA DE PRUSIA ORIENTAL.

JOHANNISBERG (Prusia Oriental), 7.—El ala derecha del ejército ruso que pasó rápidamente frente a la frontera el Jueves, desapareció el Viernes hacia el sur y las solas informaciones que se tienen acerca de su avance son las que suministran los confusos relatos de los refugiados polacos y rusos quienes están de acuerdo en que prosiguen su marcha sin ser molestados.

La policía alemana de seguridad ha aumentado la vigilancia en la frontera por sí, a pesar de sus declaraciones, los rusos intentarán violar la neutralidad alemana.

Los agentes alemanes en Polonia informan que los soldados polacos saquean las ciudades que evacuan, mientras que, entre los rusos, existe prohibición de saquear, bajo pena de muerte.

Los corresponsales alemanes agregan que, según informes rusos, los soldados del Soviet no tienen permiso para beber líquidos alcohólicos.

ALEMANIA

DISMINUYE LA EXCITACION EN ALEMANIA

BERLIN 7. — La excitación provocada por la posibilidad de que Francia envíe tropas a Polonia, a través del territorio alemán parece disminuir.

El Canciller Fehrenbach ha partido a su residencia de Freiburg y von Simons irá a Suiza, a menos que ocurra algo nuevo.

Se cree que ninguno de esos dos funcionarios habría salido de Berlín si la situación fuera tan crítica como parecía indicarlo el discurso pronunciado recientemente por von Simons.

SUIZA

EL CONGRESO INTERNACIONAL DE MINEROS DE GINEBRA CLAUSURA SUS SESIONES

GINEBRA 7. — El Congreso Interancional de Mineros, antes de clausurar sus sesiones, votó dos propuestas de los delegados franceses, la primera propiciando la nacionalización general de las minas, y la segunda pronunciándose en favor de las huelgas generales como medio de impedir las guerras declarada por los políticos de tendencia agresiva.

Durante la sesión nocturna, Mr. Shaw, presidente de los ferrovia-rios ingleses, que ya había juzgado severamente el régimen maximalista, comparó la dictadura de Lenine con la del Czar, expresando que en Rusia estaban suprimidas todas las libertades, que las clases obreras están oprimidas por el régimen militarista y autocrático, soportando una verdadera tiranía. Demostró en seguida que la situación de los obreros era aflictiva, faltándoles hasta el pan y que el terror los tenía a todos enmudecidos.

Finalmente Mr. Shaw condenó la tendencia a transformar las huelgas industriales en revoluciones políticas.

GRECIA

ESTABLECIMIENTO DE UNA POTENTE ESTACION RADIOTELEGRAFICA.

ESTOCOLMO, 7.—Próximamente se someterá a la consideración del Riksdag un proyecto de ley por el cual se autoriza la construcción de una potente estación radiotelegráficas de comunicación constante con Norte-América y capaz de establecer, además, comunicaciones con cualquier parte del globo. Con dicho fin el Riksdag votó la suma de 2 millones de coronas para los trabajos preliminares.

LA CUESTION TURCA

SE PARALIZAN LAS NEGOCIACIONES ENTRE ARMENIOS Y RUSOS.

LONDRES, 7. — Una informacion armenia anuncia que las negociaciones entre los delegados de Armenia y los representantes del Gobierno ruso han cesado.

JAPON

LA RESPUESTA JAPONESA A UNA NOTA NORTEAMERICANA

TOKIO, 7.—La respuesta japonesa a la nota norteamericana referente a la ocupación japonesa de la mitad norte de la isla Sakalin fué acordada en Consejo de Gabinete celebrado el Viernes y aprobada posteriormente por el Consejo diplomático consultivo.

Dicho consejo, compuesto de eminentes japoneses sirve de corporación moderna compuesto de viejos estadistas que aconsejan al Gabinete en lo que se refiere a la política del Imperio.

ESTADOS UNIDOS

LOS DESORDENES DE WEST FRANKFORT

WEST FRANKFORT (Illinios), 7.—Después de los desórdenes ocurridos en la noche de ayer, el orden ha quedado restablecido y los funcionarios estiman que ha pasado el momento crítico.

Más de cincuenta personas han quedado gravemente heridas, si bien no ha podido confirmarse la noticia de las cinco muertes anunciadas anteriormente.

LA HUELGA DE TRANVIARIOS EN DENVER

DENVER (Colorado), 7.—Después de quedar muertas tres personas y heridas otras trece en los choques provocados por la huelga de tranviarios, la huelga ha sido denunciada por una orden del juez Whitford.

LAS INCIDENCIAS DEL DESEMBARCO DEL CABLE DE LA WESTERN UNION.

MIAMI, 7. — La Embajada de Gran Bertaña se ha negado a acceder a la peticion de la compañía que pedía se autorizara al buque colocador de cable "Colonia", iniciara la postura del cable de la Western Union a partir del límite de las aguas territoriales.

La Compañía ha hecho observar que hai a bordo de ese barco mil seiscientas millas de cable, avaluadas en cinco millones de dólares y que la detencion indefinida del barco aumenta su precio de costo. Sinmebrago, la Embajada replicó que el barco debe permanecer anclado hasta que el Gobierno de los Estados Unidos resuelve si se puede o no desembarcar el cable en territorio norteamericano.

NUEVOS DESORDENES EN WEST FRANKFORT

WEST FRANKFORT (Illinois), 7. — Nuevamente se produjeron hoy desórdenes intermitentes, a consecuencias de los cuales el señor Luis Carrari fué muerto de un tiro y dos sicilianos quedaron gravemente contusos.

EL DISCURSO DEL CANDIDATO DEMOCRATA, MR. COX

DAYTON (Ohio), 7.— El candidato demócrata a la Presidencia de la República, Mr. Cox, en el discurso que pronunció hoy, aceptando formalmente la candidatura, dijo:

"Vivimos en una época que pide pensamientos rectos, palabras rectas y actos rectos; no deben existir vacilaciones".

En seguida, al presentarse como campeón del ingreso de los Estados Unidos a la Liga de las Naciones con una interpretación que asegure la buena fe del Convenio dijo:

"Nada hay de más sublime en nuestra historia. Los sentimientos más preciosos del corazón y del hogar figuran en ese Convenio que garantiza la perpetuidad de nuestras instituciones si cumplimos nuestras promesas a los que han sufrido. La existencia o no existencia de la Liga es la cuestión que divide a los demócratas y republicanos y es la cuestión suprema del siglo.

Más adelante Mr. Cox denunció lo que califica de propósitos poco honrados del candidato republicano Mr. Harding, al favorecer una paz separada con Alemania.

Declaró también que los leaders republicanos califican a la Liga de las Naciones de una alianza militar que, a no ser por su oposición, envolvería al país siendo que se le ha considerado como el mejor pensamiento de Norte América desde muchos años.

"Ellos piden primero, declaró, que se experimente sus efectos cuando tenemos como precedente a la Doctrina Monroe que es la verdadera esencia del artículo 10 del Convenio de Versalles. Los escépticos consideraban con temor la Doctrina Monroe, prediciendo un sin número de guerras en defensa de los estados de Centro y Sur América, cuya guardia, según ellos, no necesitábamos asumir.

"Sin embargo, en un siglo, casi no se ha disparado un sólo tiro en preservar los derechos soberanos en este hemisferio".

Declaró, además, que para los Estados Unidos, el permanecer fuera de la Liga significaba deshonra, mientras que para el mundo equivalía a confusión y atraso. "Esta actitud, agregó, nos mantendría en compañía permanente con Alemania, Rusia, Turquía y México".

Con referencia a México, Mr. Cox expresó:

"La situación, que pone a prueba nuestra paciencia desde hace varios años, comienza a dar muestras de mejoramiento. No es lo menos importante el haber convencido a los mexicanos de que no tenemos ni codicia por sus dominios, ni intenciones de menguar sus derechos soberanos".

Mr. Cox, en su discurso, no se refirió a la enmienda de la ley Volstead, sino que simplemente prometió, con toda energía, hacer cumplir estrictamente la ley.

Rindió homenaje a la labor del Presidente Wilson, mientras que hacía notar que la plataforma republicana carece de la menor demostración de orgullo por lo que la nación ha realizado durante la guerra, terminando: "Mientras que nuestros soldados caían en las trincheras, el Presidente Wilson quedó gastado por la enorme labor de su cargo".

GRAN ACADEMIA
DE
IDIOMAS Y CONTABILIDAD
"THE BERLITZ SCHOOLL"
1158 Casilla 1158
35 Ahumada 35

SECCION A

Cursos individuales y colectivos limitados, de

Inglés, Francés, Alemán, Italiano y Español

Precios módicos :: Facilidades de pagos

SECCION B

Cursos de Comercio:
Contabilidades,
Aritmética Comercial,
Taquigrafía sistema unido,
Dactilografía,
Etc., etc.

Clases Diurnas y Nocturnas para señoras y caballeros

PINTURA INGLESA "EL RAYO" A.B. y C.C.
ACEITE LINAZA DOBLE COCIDO EXTRA PALE
AGUARRAS "ARBOLITO"
Listo en Santiago a precios bajos.
SAAVEDRA, BENARD & Cia.

RAID AEREO PANAMA - WASHINGTON

WASHINGTON 7. — Se ha autorizado al capitán Charles Austin, de las fuerzas aéreas, para que intente un vuelo desde la Zona del Canal de Panamá hasta esta capital.

El capitán Austin espera salir de Panamá en Setiembre.

MEXICO

DESTROYER LISTO PARA PARTIR A LA BAJA CALIFORNIA

SAN DIEGO (California), 7. — Los funcionarios de la Armada anuncian que el destróyer norteamericano "Bailey", ha recibido orden de estar dispuesto para zarpar con rumbo a la Baja California dentro de cuatro horas.

REANUDACION DE LOS SERVICIOS DE COMUNICACIONES CON VERACRUZ.

NUEVA YORK, 7. — La "Associated Press" ha recibido una comunicación de México que hace saber que el Presidente de la Huerta ha dictado un decreto en virtud del cual se reanudarán los servicios de navegacion y ferrocarril a Veracruz. Se ha tomado esa determinacion en vista de que se considera que la amenaza de la peste bubónica no existe.

CUBA

CUBA RECONOCE EL NUEVO GOBIERNO DE COSTA RICA

LA HABANA, 7. — El Gobierno ha reconocido al nuevo Gobierno de Costa Rica.

BRASIL

EL EMBAJADOR BRITANICO desea retirarse de la diplomacia

RIO DE JANEIRO 7. — Se anuncia que el Embajador británico en esta capital, sir Ralph Paget ha pedido su retiro de la carrera diplomática, fundándose en cuestiones particulares y, especialmente en el mal estado de la salud de su esposa, lady Uaget, que es nieta de Mr. Paran Stevens, de Nueva York.

RIO JANEIRO, 7.— **Ministro del Perú** — El Ministro peruano señor Dalmacio Olmos, presentará sus credenciales al Gobierno el 12 de Octubre próximo.

Banquete.— En la Cancillería se verificó anoche con gran brillo el banquete que el Gobierno ofrecía al Príncipe Almone y a la oficialidad del acorazado Roma.

URUGUAY

MOVIMIENTO EN FAVOR DE UN POETA DOMINICANO..

MONTEVIDEO 7. — El Club de la Prensa ha recibido un telegrama de la institución correspondiente de La Habana en que le pide su cooperación para obtener del Presidente Wilson que intervenga y resuelva, de acuerdo con su alto espíritu democrático, el proceso iniciado por el Gobierno militar norteamericano que interviene en los asuntos de Santo Domingo contra el poeta patriota Fabio Pallio, quien está en la actualidad procesado por un tribunal militar que puede dictar contra él sentencia de muerte.

MONTEVIDEO, 7. — **Llegada del Presidente electo del Paraguay.** —El Presidente electo del Paraguay, señor Gondra, fué recibido a su llegada con honores militares. El Ministro de Relaciones lo saludó en el puerto a nombre del Gobierno. El Presidente Brum le concedió audiencia.

BOLIVIA

LA PAZ 7. — **La celebración del aniversario nacional.**—El Te Deum se celebró hoy con la misma solemnidad de costumbre, siendo la única diferencia el cambio del personal.

Dos regimientos rindieron los honores de ordenanza a los miembros de la Junta de Gobierno.

La situación internacional. —Nada se trasluce con referencia a los asuntos internacionales.

La prensa se esfuerza en tranquilizar la opinión.

ARGENTINA

NUEVA INVITACION DE CHILE A. M. VIVIANI

BUENOS AIRES 7. — En una nueva entrevista, el Secretario de la Legación de Chile, señor Kloss Basaure, volvió a significar a M. Viviani la complacencia con que lo recibiría el Gobierno de Chile, ofreciéndole un tren especial para asegurarle la comodidad y rapidez del viaje.

M. Viviani le contestó que la gentileza chilena comprometía su gratitud, y que se esforzaría por acceder a los amistosos deseos del Gobierno chileno, pero que no podía dar una respuesta dada la exigüidad del tiempo de que dispone, pues el 24 del corriente debe ir a Montevideo, para regresar el 28 a dar una conferencia en el Rosario. Agregó que en caso de ir a Chile, estaría en Santiago el 1.o o 2 de Setiembre, viéndose obligado perder el buque en que se propone embarcarse para Europa, en Río de Janeiro.

BUENOS AIRES, 7.— **Explosión sospechosa.**— En una casa de un barrio apartado, habitada por el chauffeur Anselmo Alanis, se produjo una violenta explosión.

La policía acudió y vió destrozos en la puerta que comunicaba con un sótano donde fueron descubiertos dos rifles, varios revólveis y seis bombas explosivas La policía investiga ahora la procedencia y destino de esas bombas.

Conferencias.—El secretario de la Legación del Brasil, señor Angel Castro inició en la Facultad de Filosofía un ciclo de conferencias sobre arte brasileño.

Comenzó expresando la necesidad de iniciar una compenetración intelectual recíproca entre Argentina y Brasil. Luego trató de la literatura brasileña desde sus albores hasta la época actual analizando la obra de José Alencar, Javier Marques, Afranio Peixot, Arturo Azevedo Modelros, Julia López, Alfonso Celso, Graca Aranha, Coelho Netto y otros.

Invitación boliviana.— La Federación de Estudiantes de Bolivia ha invitado a sus colegas argentinos a concurrir a la tradicional fiesta estudiantil.

BUENOS AIRES 7. — **M. Viviani.** — El día de hoy M. Viviani lo ha ocupado en visitar las escuelas del Orfelinato y el Hospital francés.

En la noche la colectividad francesa le dió un gran banquete.

Sucursal del Banco de Chile. — En la primera quincena del mes próximo se abrirá una sucursal del Banco de Chile en Argentina. Esta resolución del directorio obedece al importante crecimiento de las operaciones bancarias en la costa meridional de Chile.

Periodista en viaje. — Mañana parte a Chile el periodista señor Salis, quien va a enviado por un diario de esta capital para estudiar y relatar los acontecimientos que se desarrollen en ese país.

El acaparamiento del azúcar. — Las investigaciones municipales han demostrado la existencia en plaza de 513,700 toneladas de azúcar en poder de los acaparadores; la opinión pública ha recibido con estupor la noticia de este denuncio.

La Dirección de Rentas ha elevado de cincuenta mil a cien mil pesos la patente de dos casas comerciales que se ha probado eran acaparadoras de este artículo.

Informaciones comerciales

CAMBIOS

NUEVA YORK 7. — De acuerdo con los tipos de cambio fijados hoy en el mercado, los giros se hacen en la forma siguiente:

Sobre Gran Bretaña, a razón de 3.6675 dólares por libra esterlina.

Sobre Francia, a razón de 7.33 centavos oro americano por franco.

Sobre Italia, a razón de 5.12 centavos oro americano por lira.

Sobre Suiza, a razón de 16.72 centavos oro americano por franco.

Sobre España, a razón de 15.35 centavos oro americano por peseta.

Sobre Suecia, a razón de 21 centapos oro americano por corona.

Sobre Noruega, a razón de 15.70 centapos oro americano por corona.

Sobre Dinamarca, a razón de 15.61 centavos oro americano por corona.

Sobre Berlín, a razón de 2.18 centavos oro americano por marco.

Sobre Viena, a razón de 0.51 centavo oro americano por corona.

Sopre Tokio, a razón de 50 1|2 centavos oro americano por yen.

COTIZACIONES DEL MEDIODIA

Cereales

CHICAGO 7. — El mercado de maíz mixto americano abrió en la mañana de hoy, tranquilo.

A mediodía, el maíz para embarque en Setiembre se cotizó a 1.45 1|2 dólar el bushel, y para embarque en Diciembre a 1.24 un cuarto.

La cotización máxima de este producto en la mañana de hoy, fué de 1.46, y la mínima, de 1.43, ambas para embarque en Setiembre.

La avena, para embarque en Setiembre, se cotizó a 72 3|4 centavos, y a 70 1|2 para embarque en Diciembre.

Cerdo

CHICAGO 7. — La carne de cerdo, para embarque en Setiembre, se cotizó a 26 centavos la libra.

Carnes congeladas

NUEVA YORK 7. — Las cotizaciones de carnes congeladas cotizaron entre 17 y 25 centavos la libra.

Lino

DULUTH 7. — A mediodía, el producto se cotizó a 3.37 1|2 para embarque en Agosto, y a 3.37 para embarque en Octubre.

COTIZACIONES DE LA TARDE

CHICAGO 7. — En la tarde de hoy, el mercado de maíz mixto cotizándose a 1.46 1|2 dólar para embarque en Setiembre.

La avena para embarque en Setiembre, cerró a 71 5|8.

La carne de cerdo, para embarque en Setiembre, cerró a 26 centavos oro la libra.

El lino, cerró a 3.37 1|2 para embarque en Agosto y a 3.37 para Octubre.

TARAPACA

IQUIQUE.— El vapor "Porzarpó hoy para Valparaíso a bordo van el Intendente señor caredo Amengual, llamado por Gobierno. Regresa también Santiago la comisión designada por la Dirección de Obras Públicas que estudió la provisión de agua potable para el ferrocarril Longitudinal. Los ingenieros de dicha comisión hicieron importantes estudios e informarán al Gobierno a fin de que proceda a realicen estas obras.

VALPARAISO

Banco Italiano Almendral.— Se afiana se abrirá en el Almendral una sucursal del Banco Italiano que estará bajo la gerencia del actual cajero del Banco, señor Antoli.

Football.—Reina grande entusiasmo entre los deportistas por el partir mañana a la gran partida de football que se jugará entre los equipos de la zona sur y formado por la Liga Valparaíso.

La Empresa de los Ferrocarriles ha ordenado que corran trenes especiales para la mayor atencion de los deportistas que concurran a presenciar la partida.

El incendio de la calle Cochrane. —El juez del segundo Juzgado Alvaro Vergara ha encargado a los martilleros señores Alberto Iglesias y Arturo Zavala, por contrar mérito suficiente para creer que el incendio ocurrido hace algunos días en la calle Cochrane número 61, fué intencional.

Estudiantes santiaguinos. — Llegó el expreso de medio día llegó ayer a este puerto los estudiantes de la Universidad Católica señores Guillermo Aravena, presidente del centro; Jorge Rodríguez, secretario; Enrique Figueroa, delegado del curso de Leyes; Luciano Coke, delegado del curso de Matemáticas; y Humberto Jiménez, delegado del curso de Agronomía.

Fueron recibidos por el director de la Federacion de Estudiantes de este puerto, el cual le ofreció un almuerzo en el Club de Septiembre.

En seguida los estudiantes visitaron el Colegio de los Sagrados Corazones, el Seminario y el Liceo de Hombres, donde fueron atendidos por los profesores y alumnos.

Los estudiantes regresarán probablemente esta tarde a Santiago.

Concurso hípico. — En la cancha del Valparaíso Sporting Club se llevará a efecto esta tarde a una y media, un curso hípico organizado por el Valparaíso Polo Chase Club, para el cual hai varios inscritos.

Trabajos marítimos. — En la Gobernacion Marítima y presidida por el capitán de navío don Alberto Acevedo, se reunieron comisiones de comerciantes y obreros para tratar sobre la regularizacion de los trabajos en la bahía, llegándose a acuerdos para que toda contienda que se suscite se solucione satisfactoriamente sin la interrupción de las faenas.

Augier, Benavides & Cia.
SANTIAGO
MONJITAS 881
CASILLA 3992
VALPARAISO
COCHRANE 810
CASILLA 152
Despachos rápidos de Aduana
Agentes de las Compañías de Seguros
"LA OCEANO" & "LA PACIFICO"
Representantes de Firmas de Punta-Arenas
EDITORES DE LA
GUIA DE SANTIAGO Y VALPARAISO
COMISIONES EN GENERAL

ESTAÑO MARCA "LLAMA"
DE LA FUNDICION DE ARICA, OFRECEMOS PARA ENTREGA INMEDIATA -:- PRECIOS SIN COMPETENCIA
Duncan, Fox & Co. -:- Bandera 529-533

MATINEE

El Peligro Oculto

La sensacional película en series por

Perico Metralla y Ana Luther

Episodios: 1.o Contrato por 25,000 dollars, 2.o Al Borde del Abismo, 3.o La Víctima del Aviador

TRADE MARK ARTCRAFT PICTURES

ALHAMBRA-HOY

En Especial y Noche ESTRENA la hermosa visión de lujo, cuyo autor y director es el eminente

THOS H. INCE

LA ALCOBA del ESPECTRO

Emocionante película que confirmará en forma indiscutible la superioridad evidente de nuestros selectísimos espectáculos. Espléndida creación de arte y elegancia por la actriz encantadora ENID BENNET

SELECTA

La hermosa cinta Paramount

Un Pecado Inocente

Delicada comedia de corte romántico que protagoniza la gentil estrell

VIVIAN MARTIN

TEATROS - MUSICA - CINES

TEATRO SANTIAGO

Hoy en matinée y Vermouth la Compañía Mario Padín pondrá en escena el sainete vaudevillesco de Carlos Cariola que sigue representando con gran éxito cómico titular "El Fallo de Salomón". La boletería del teatro estará abierta desde las 10 A. M.

En nocturna por última vez se dará la pochade francesa **"La Dame de chez Maxim's"** y **"Irredentos"**.

El Martes se estrena con decorado nuevo esta comedia dramática nacional de Acevedo Hernández sobre la que hay muchas espectativas de éxito por los antecedentes del autor.

TEATRO COMEDIA

El éxito definitivo que ha obtenido Pancho Escribano con su nueva canción patriótica titulada "A la Patria Chilena", la ha movido a dar a conocer nuevas producciones originales. Podemos anticipar que una de ellas será dedicada al Patronato de la Infancia y estrenado el día de la Colecta Pública para dicha institución.

Hoy, se darán tres funciones: matinée, vermouth y noche. En las tres se cantará por Paquita su producción " A la Patria Chilena". Por su parte la bailarina La mexicana presentará sus mejores números de bailes internacionales.

"ENTRE PONELE Y NO PONELE..."

El estreno único del Viernes en el Santiago

Para el Viernes próximo, 13 del presente, se anuncia en el Teatro Santiago el estreno de un vodevil criollo en 3 actos, cuyo título es el que encabeza estas líneas, y que se debe a la pluma del antiguo periodista señor Julio Argain Mateluna.

La Compañía Mario-Padín ha comenzado a ensayar esta nueva obra cómica con interés y entusiasmo, y dadas las referencias que tenemos de ella es de presumir que alcanzará un éxito completo.

Se nos informa que el protagonista cómico de la obra ha sido especialmente escrito por el autor para el aplaudido actor Arturo Bührle.

Figuras del teatro

RENE DEBRENNE

LAS BUENAS EXPECTATIVAS DE FUTURAS TEMPORADAS EN EL MUNICIPAL

El señor René Debrenne es una de las personalidades más prestigiosas del ambiente teatral de París.

Los empresarios recurren a él como a un "deus ex maquina" para la formación y organización de las compañías dramáticas y de opereta francesa que deben dirigirse al extranjero.

Cuenta el señor Debrenne con 25 años de vida activa, dedicada exclusivamente al teatro.

Las giras de compañías organizadas y administradas por él, han sido muchas y muy provechosas, sea para los artistas como para sus empresarios. El señor Debrenne ha estado en Rumania, Grecia, Egipto, Rusia, con las compañías de Silvain, "sociétaire" de la Comedia Francesa, de Louise Silvain, pensionista de la Comedia Francesa, De Félix Gallpaux, de Leloir, de Suzanne Munte, con la opereta francesa, con Dranen, etc.

En América ha acompañado siempre a André Brulé y ahora atiende la administración de la Compañía Hugueuet.

Durante su permanencia en Chile el señor Debrenne nos ha hablado de sus proyectos para el próximo año, pues ha hecho un acuerdo con la empresa del Municipal para traer una compañía francesa, cuyo director será el eminente actor Lucien Rozemberg, en la cual figurará como estrella Mlle Jeanne Provost; y como actor Joffre, tan conocido entre nosotros por su brillante actuación en la temporada de Guitry; además la Compañía del Grand Guignol, que actúa en el Athenée de París, que es hoy día el teatro de moda del mundo elegante parisiense: administrador general de esta compañía será Mr. Butet, actual regisseur general de la Compañía Hugueuet; y muy probablemente traerá el señor Debrenne, una gran compañía de opereta francesa:

Para el año 1922 se está proyectando una gira por Sud América de Mlle. Vera Sergine, la inolvidable actriz que acaba de visitarnos. Si estos proyectos se llevaran a cabo, y no lo dudamos, pues se trata de negocios cuyo brillante resultado está a la vista, tenemos muy buenas expectativas teatrales para las futuras temporadas de nuestro máximo teatro.

Anticipamos nuestras felicitaciones a una persona que, como el señor Debrenne, se preocupa tan activamente del desarrollo altamente cultural que las varias manifestaciones del Teatro Francés aportan a los públicos que admiran y reconocen en la Francia moderna como una de las más avanzadas y cultas naciones europeas.

MACKILEFF. —En las matinées infantiles de hoy se presentará al público del teatro Unión Central, este conocido prestidigitador, ilusionista y burlador de cárceles, dando a conocer al público los mejores números de su vasto y novedoso repertorio.

Figuran en el programa la ilusión de gran atracción, titulada: "Un viaje al nuevo mundo", prueba que le ha valido a Mackileff grandes aplausos de todos los públicos.

Teatro chileno

La compañía de comedias Mario-Padín, anuncia los siguientes estrenos nacionales para en breve:

El Martes: "Irredentos", pieza dramática en tres actos de Antonio Acevedo Hernández.

El Viernes: "Entre pónele y no pónele", sainete criollo, original de Julio Argain.

En la próxima semana: "Aguas muertas", obra del aplaudido autor y poeta Víctor Domingo Silva.

A continuación "Pueblo chico infierno grande", sainete del actor Nicanor de la Sotta.

Por último está ya anunciada, también, la comedia dramática en tres actos "El silencio", original de Juan Guzmán Cruchaga.

Manifestación a Armando Moock

Mañana Lunes en la noche se realizará en el Restaurant del Cerro Santa Lucía, la manifestación que un grupo de amigos ofrecerá a Armando Moock, con motivo de sus éxitos en Buenos Aires.

A esta manifestación han adherido, ya, numerosos autores teatrales, periodistas, actores, etc., que desean exteriorizar sus sentimientos hacia el compatriota que supo triunfar en forma tan definitiva en tierra extranjera.

Las adhesiones para la manifestación de mañana se reciben en la sección teatros de la Imprenta de LA NACION, de 7 1|2 a 8 P. M.

MUSICA

El acontecimiento artístico de ayer tarde

Con teatro repleto, como lo merecía, tuvo lugar ayer en la sala del Unión Central, la segunda presentación de las distinguidas y eximias concertistas nacionales, señoras Sofía del Campo de Aldunate y Blanca del Campo de Cabrera Arroyo.

Si hemos de ser justos, debemos reconocer ante todo, el supremo éxito de este recital que viene a confirmar en forma elocuente e indiscutible, el mérito sobresaliente de nuestro arte nacional, que en esta ocasión ha venido a echar por la borda el dicho aquel: "Nadie es profeta en su tierra".

Al presentarse en escena la señora Sofía de Aldunate, fué saludada entusiastamente. Su primer número "Vals de Bravura" de Venzano, maravilló por la belleza de su voz y esa vocalización tan admirable que la permite salvar los escollos inverosímiles de esta partitura. En este número, como en "Le Rire" de la Patti, matizó la "floritura", ya lenta, ya ágil, con sorprendentes efectos de sonido. Ovacionada calurosamente, ofreció como número extra una lindísima Cavatina de la Opera Bethy. Pero donde estuvo a envidiable altura fué en la hermosísima aria y "Val de la sombra" de Dinorah, talvez la interpretación más difícil que se conoce en arte para soprano-ligero. La señora Aldunate domina en todo momento la enorme dificultad de esta pieza y al mismo tiempo le da todo el colorido y expresión que su autor concibió. Al terminar la variante final fué objeto de una ovación que la mayoría del público le tributó de pie.

La parte lírico-dramática del programa tuvo una feliz intérprete en la señora Blanca del Campo de Cabrera Arroyo.

Su personalidad artística, a medida que se la oye, gusta más, pues a una voz hermosísima de amplio registro y potencia, une poder de expresión y una frase dramática de gran efecto, como pudo verse en la "Salve d'amor", de Tanhausser y en una aria del "Baile de máscaras", interpretaciones que le valieron nutridos aplausos. Sin embargo, creemos que gustó más aún en Zazá, música que la distinguida dama siente intensamente y que logra emocionar al auditorio.

Fué ovacionada después de "Torna amore", la incomparable romanza de Buzzi-Peccia, dedicada a Caruso, de la que saca inmenso partido.

El recital superó aun a las expectativas de nuestro público.

J. P. C.

Ignaz Friedman

Ayer por la tarde, conforme a lo anunciado, se efectuó en el Teatro Municipal un recital de piano del afamado virtuoso con cuyo nombre encabezamos estas líneas.

Un programa interesantísimo, formado con hermosas y atrayentes producciones de los músicos de ahora y otros tiempos, desarrolló ante su auditorio el señor Friedman. Cada uno de los números finalizó en medio de los aplausos de la sala, los que se hacían sentir con mayor insistencia al finalizar las diversas partes del programa, circunstancia que obligó en repetidas ocasiones, al virtuoso que nos ocupa, a conceder el solicitado "bis".

Como lo hemos dado a entender, Ignaz Friedman fué objeto de los más merecidos y entusiastas aplausos.

Abandonamos, en esta ocasión, el análises o, cuando menos, la relación técnica y circunstanciada de las versiones emanadas de este virtuoso. Lo creemos, en cierto modo superfluo y ésto, tanto porque la reputación del artista hará pensar a todo el mundo, desde luego, en la excelencia de sus interpretaciones, como porque con anterioridad y con motivo de sus primeros recitales, nos detuvimos con prolija atención ante el desempeño del artista y del virtuoso. Digamos pues, en esta ocasión, que Ignaz Friedman se merece ahora, como antes, los mayores y más justos elogios.

JUAN REYES

Festival Chopin

Mañana en la tarde, en el teatro Unión Central, se efectuará el tercer recital de nuestro celebrado pianista chileno.

En este concierto tocará las Sonatas op. 35 y 58 y las cuatro Baladas de Chopin, obras en las cuales se destaca la personalidad artística de Juan Reyes, en sus más amplios caracteres.

Durante el día de hoy estarán en venta las localidades para el recital de mañana en la boletería del teatro mencionado.

TEATRO LA COMEDIA

Huérfanos esq. Morandé

Empresa Ernesto Bouquet

HOY DOMINGO 8 AGOSTO, HOY

Tres grandes funciones, tres.
Matinée a las 3.15 P. M.
Vermouth a las 6.15 P. M.
Noche, a las 9.15 P. M.

PAQUITA ESCRIBANO

La Mexicana

Nuevos números. El éxito del día

A LA PATRIA CHILENA

Nueva canción de Paquita Escribano, música del maestro Suñé.

TEATRO SANTIAGO

Merced entre Plaza y San Antonio

Empresa Ernesto Bouquet

HOY DOMINGO 8 AGOSTO, HOY

Tres funciones, tres.
Matinés a las 3.15. Platea $ 3.
10.o representación del Vodevil Nacional de Carlos Cariola

EL FALLO DE SALOMON

Vermouth a las 6.15 P. M. Platea $ 3.
11.a representación de

EL FALLO DE SALOMON

Noche, a las 9.15. Por última vez, la comedia de gran éxito

LA DAME DE CHEZ MAXIM'S

TEATRO COLON

-- HOY --

MATINE

RATERA POR AFICION

ESPECIAL:

Ladron por una Noche

NOCHE:

CARTAS AMOROSAS

Martes 10: Estreno formidable!

PELIGRO OCULTO

episodios 1.o, 2.o y 3.o.

Grandiosas Matinées Infantiles

ACONTECIMIENTO!

A las 2.30 P. M.—La graciosísima comedia de CHAPLIN II:

UNA TRAGEDIA TEATRAL

II. Gran acto de ilusionismo y prestidigitación por el célebre mago moderno

"MAKILEFF"

y reparto de CONFITES.

A las 3.30 P. M.—Interesante drama de la colección de Amicis:

NAUFRAGIO

II. MAKILEFF, presentará un nuevo y variado espectáculo sorprendiendo con sus dificilísima pruebas, figurando entre ellas la de gran éxito, el

Muerto Resucitado

y reparto de CONFITES.

A las 5 P. M., TRIANGLE presenta una encantadora producción por el príncipe de los cow-boys: ROY STEWART, en

Lealtad Gaucha

En la que se admiran preciosos paisajes, efectos de luz, proezas hípicas, audacia, valor.

En las tres funciones reparto de CONFITES.

TEATRO UNION CENTRAL

Estudios y Oficinas: MAESTRANZA 472 SANTIAGO

MINERVA FILM

Casilla 6100 Correo 5

Presentará en breve su primera producción naciona.

"UNO DE ABAJO"

Protagonistas: Edmundo Donar, Tulio Amaro, Carmen Ferrer, Hugo Beltrán, Nena Serrano.

Argumento, dirección artístico - técnica: ARMANDO ROJAS CASTRO.

Será una revelación de la Cinematografía Naciona

CINES

FIGURAS DE LA PANTALLA

IX.—ALMA RUBENS

(Caricatura de Coke).

He aquí una artista delicada, que gusta de actuar en temas sentimentales y pasionales, y cuyo trabajo se ha distinguido por la sencillez que se nota siempre en él.

Su modestia es reconocida, y es de ella la frase aquella: "Yo no deseo ser una estrella, aspiro solo a ser una buena actriz", y con todo, Alma Rubens, en la constelación cinematográfica, es una estrella de primera magnitud.

LOS 6 ESTRENOS DE ESTA SEMANA DEL SPLENDID.—Damos a continuación un detalle de los seis estrenos que ofrecerá a su clientela esta semana el Splendid, programa como siempre seleccionado entre las mejores manufacturas e interpretado por los más populares de los artistas del cine.

Lunes: Reprisse solicitada: "La Condesa Sara", obra de Jorge Ohnet por Francisca Bertini.

Martes: Estreno Triangle": "Doble personalidad", interpretado por el genial actor americano el célebre Douglas Fairbanks, secundado por la hermosa Gladys Brockwell.

Miércoles: Estrena "Select": "Flor de ensueño", creación de la encantadora Alma Rubens. Estreno de las "Actualidades N.o 636".

Jueves: Estreno "American-Pathé": "El rey de las mentiras", graciosísima comedia de amor, creación del simpático y varonil William Russell.

Viernes: Estreno "Pathé N. Y.": "La hora Silenciosa", drama de psicología humana, interpretado por la encantadora y elegante Blanche Sweet, por las hermosas Mary Anderson y Rosemary Theby y por el gentil Milton Sills.

Sábado: Estreno "Goldwyn de 1920": "Lazos de amor", por la hermosa gran actriz dramática americana Paulina Frederick.

Domingo: Estreno "Triangle-Special": "El Gorrión", sentimental y romántico poema de amor, última y suprema creación de Olivia Thomas, secundada por el varonil y simpático Joe King.

LA ESTRENO DE HOY DEL SPLENDID: "UN LOCO LINDO" POR TAYLOR HOLMES.—Tanto en en la especial como en la función nocturna de hoy estrenará el Splendid, una obra destinada a obtener un gran éxito entre el público más distinguido, y especialmente entre la juventud que acude diariamente al Splendid, nos referimos a la comedia de amor, titulada: "Un loco lindo", en la cuyo argumento narra las estrambóticas originalidades y locuras del más simpático y descabellado millonario norteamericano, presentándonos como en la más formidable de todas sus locuras, en la que llega hasta a transformar un "Yatch de paseo", en un destróyer que siembra el terror en un río, llega a encontrar novia encantadora, decidiendo cometer la última de las locuras de su vida... llevándola al altar. El principal rol lo desempeña el simpático, distinguido y fino Taylor Holmes. Esta obra se desarrolla en escenarios de lujo, en bellísimos paisajes y en el hermoso Yatch de un millonario americano.

"LA CONDESA SARA" POR LA BERTINI, MAÑANA POR ULTIMA VEZ EL SPLENDID.—En las funciones de mañana Lunes ofrecerá el Splendid, dos últimos exhibiciones de la última creación pasional de la divina actriz italiana Francisca Bertini, en la adaptación cinematográfica de la obra de Jorge Ohnet, titulada: "La condesa Sara", drama pasional de argumento emocionante e intenso, obra de lujo y arte.

LA MATINEE CON "OLIVIA THOMAS" DE HOY EN EL SPLENDID.—A las 3.15 ofrecerá el Splendid, una matinée para lo que ha sido seleccionado un programa de primer orden en el que figura en primer término el hermoso drama de aventuras, interpretado por la encantadora Olivia Thomas y titulado: "El secreto de los Arrecifes". También serán estrenadas las series 10, 11 y 12 (cuarta función) del emocionante serial de acrobacia y de aventuras interpretado por Lillian Walker, y titulado: "Un millón de recompensa".

DOUGLAS FAIRBANKS EN "DOBLE PERSONALIDAD".—El más simpático y genial de los grandes actores americanos, el célebre marido de ella Pickford y miembro de la sociedad de "Los 4 grandes", Douglas Fairbanks, reaparecerá en las funciones del próximo Martes del Splendid, en el original drama de amor y de aventuras extraordinarias, titulado: "Doble personalidad".

"EL PELIGRO OCULTO". — Hoy en matinée del Alhambra. — Esta interesante serie que mereció especial aceptación en su estreno se reprisa hoy en matinée dedicada al mundo infantil, el que gozará con las aventuras e intrepideces de su gran favorito Perito Metralla. Esta primera función se compone de los siguientes episodios: 1.o Contrato por 25,000 dólares; 2.o Al borde del abismo; 3.o La víctima del aviador.

"PECADO INOCENTE".—Es la película que exhibe el Alhambra en tanda selecta. — Esta tanda que el concurrido cine da a las 4 1|2 de la tarde, tiene especial predilección de arte del público, pues en ella se exhiba siempre la cinta que más ha gustado en la semana. Hoy va en programa la delicada cinta Paramount "Un pecado inocente", argumento dramático que protagoniza la querida actriz Vivian Martin en Norte América "Vivian corazón de oro".

EL EXTRAORDINARIO ESTRENO ARTCRAFT QUE HOY ANUNCIA EL ALHAMBRA.—"La alcoba del espectro". — Obra de Thos H. Ince. — El prestigio del autor y director de "La alcoba del espectro" es más que suficiente para garantizarnos el éxito que obtendrá esta cinta Artcraft. No ha habido producción de Thos H. Ince que no haya

TEATRO MIRAFLORES

MIRAFLORES 378, ENTRE HUERFANOS Y MERCED

Hoy — Domingo 8 de Agosto de 1920 — Hoy

Dos grandiosas matinées. Gran rifa de juguetes para los niños

1.a SECCION A LAS 2 1|2 EN PUNTO

1. En el Jardin Zoológico de Roma, interesante vista descriptiva.
2. Naufragio, precioso cuento de alta novedad de la colección Corazón de Amicis.
3. Cirugia moderna, graciosísima vista cómica

2.a SECCION A LAS 3 1|2 P. M.

1. Pascuas rojas, hermosa comedia de gran interés escénico de la afamada Casa Gaumont.
2. Famoso doctor, cinta de gran comicidad por el célebre y popular Tripitas.

Precios de las localidades:
1.a Sección: Platea o Balcón, $ 0.80; Niños, $ 0.60
2.a Sección: Platea o Balcón, $ 1.00; Niños, $ 0.80.
Palco, función completa, $ 10.

NOTA.—El producto total de estas funciones es a beneficio del Patronato de San Ramón.

HOY GRAN ACONTECIMIENTO

MATINEE, A LAS 2.30 Y 3.30

"MAKILEFF"

Célebre mago moderno; presentará pruebas sensacionales de ilusionismo y prestidigitación.

En las tres funciones reparto de CONFITES.

T. U. CENTRAL

Selecta, de 5 a 6 BRASIL: ENTREGAS DEL HOMBRE

SETIEMBRE Y BRASIL

Hoy, en MATINEE. Platea, 1.50. Niños, 0.80. Primera función de la sensacional serie:

Peligro Oculto

Por PERICO METRALLA y ANA LUTHER.

TARDE Y NOCHE. Localidades numeradas. Platea, $ 2.—Programa monstruo. Dos estrenos de buen humor:

María Maldades

GOLDWYN, por MABEL NORMAND.

LOS DETECTIVES

MACK SENNETT por EL TURNIO.

TEATRO ATENAS - MAESTRANZA ESQ. MATTA - CARRO 23

Hoy, a las 9 1|2, estreno de la artística vista de cine clásico, METRO ESPECIAL:

ZORAIDA LA GITANA

Creación de la famosa actriz judía: ALLA NAZIMOVA.

NOTA. — Esta cinta pertenece al repertorio del SPLENDID THEATRE.

MATINEE - NIÑOS $ 0.60

Perros Muertos

por el Carcacyo y la Chaplina.

EL REINO DEL AMOR

FOX por JEWEL CARMEN. Encantador drama policial.

SELECTA, A LAS 4 P. M.

Resignación y Dolor

Sublime romance de amor por GERMAINE DERMOZ, marca Pathé París.

ESPECIAL doble, a las 6 1|4.—TOM MIX en el drama de cow-boys:

DACOTA EL PROFUGO

GLADIS LESLIE en

EL MISTERIO DE LA TORRE GRIS

Drama lindísimo.

POLITEAMA

Especial y Noche:

LUCES Y SOMBRAS

Comedia SELZNICK por OLIVIA THOMAS.

MATINEE: Series 7, 8 y 9 de

UN MILLON DE RECOMPENSA

ODEON

Especial y Noche:

TAN SOLO UNA ESPOSA

Drama SELZNICK por ROY STEWART.

MATINEE: Series 7, 8 y 9 de

UN MILLON DE RECOMPENSA

ELECTRA

Especial y Noche:

La Condesa Sarah

Drama pasional por FRANCISCA BERTINI.

MATINEE: Series 4, 5, 6:

UN MILLON DE RECOMPENSA

SPLENDID - HOY

ESPECIAL de GRAN MODA a las 6.30 P. M. y NOCTURNA a las 9.30 P. M.

BELLISIMO ESTRENO

GRAN MATINEE, A LAS 3.15 (NIÑOS: $ 0.80)

Olive Thomas

La más ideal actriz del mundo, la encantadora adorada de todos en el emocionante y sublime drama de aventuras:

EL SECRETO DE LOS ARRECIFES

Las series 10, 11 y 12 (cuarta y penultima función) y los mejores episodios del formidable serial de acrobacia y hazañas audaces:

Un Millón de Recompensa

Por la hermosa y valiente

LILLIAN WALKER

La original y graciosísima comedia de amor, de locuras de juventud, de alegría y lujo, titulada:

UN LOCO LINDO

Creación suprema de hilaridad formidable, del célebre "MAX LINDER AMERICANO":

TAYLOR HOLMES

el más distinguido, gracioso, elegante y simpático de los actores norteamericanos, y quien realiza en esta obra una colección de barbaridades de todo género, que entusiasmarán al espectador.
GRAN LUJO - ENCANTADORES PAISAJES - OCURRENCIAS ESTRAVAGANTES DE FINA GRACIA

Douglas Fairbanks, Olive Thomas, Alma Rubens, Paulina Frederick, William Russell y Blanche Swett

son los nombres del formidable elenco de astros que interpretan el colosal programa que ofrecemos esta semana:

LUNES: Reprise solicitada: **LA CONDESA SARA**, obra de Francisca Bertini Onhet, por Francisca Bertini. Obra de arte admirable, gran intensa pasión.

MARTES: Estreno "Triangle": **DOBLE PERSONALIDAD**, interpretado por el so y original drama de amor y de aventuras, genial autor americano, el célebre DOUGLAS FAIRBANKS, secundado por la hermosa Gladys Brockwell.

MIERCOLES: Estreno "Select" **FLOR DE ENSUEÑO**, hindú poético idilio de amor, creación suprema de la encantadora ALMA RUBENS. Obra de exquisito arte e inmensa ternura. Estreno de las actualidades N.o 636.

JUEVES: Estreno "American Pathé": **EL REY DE LAS MINAS**, graciosísima comedia de amor, creación suprema del más simpático y varonil de los actores americanos, el famoso WILLIAM RUSSELL. Obra de hilaridad formidable.

VIERNES: Estreno "Pathé N. Y.": **LA HORA SILENCIOSA**, emocionante drama de psicología humana, obra de belleza sorprendente y de tésis social, interpretada por la encantadora y elegante BLANCHE SWEET, por las hermosas Ma y anderson y Rosemary Theby y por el gentil Milton Sills. Obra de arte.

SABADO: Estreno "Goldwyn de 1920": **LAZOS DE AMOR**, emocionante drama pasional, obra de suprema belleza y lujo sobresaliente, interpretada por la hermosa gran actriz dramática americana PAULINE FREDERICK. Obra aristocrática, de escenas de la vida social, tal y romántico poema de amor, última y suprema creación de la admirada de todos, la ideal OLIVIA THOMAS, secundada por el varonil y simpático JOE KING.

En breve: **LA GIUDAD PERDIDA** de la selva africana

TEATRO IRIS
CASTRO 130
HOY

MATINEE A LAS 2.30 EN PUNTO
El Convertido

SELECTA A LAS 4.30 EN PUNTO
El Secuestro de Susana
por MADGE KENEDY.

ESPECIAL DE GRAN MODA A LAS 6.30
Selznick presenta a la encantadora actriz OLIVE THOMAS en
LUCES Y SOMBRAS

NOCTURNA A LAS 9.30
ESTRELLAS DE GLORIA
por DOLORES CASINELLI.

Fuera de programa en Especial y Noche, la cómica Mack Sennett "FALSO AMIGO", por el Tu

TEATRO VI[illegible]A - MATINEE EPOPEYICA - Las tres primeras series de
UN MILLON DE RECOMPENSA
FIN DE TEMPESTAD Y CHAPLIN II en UNA TRAGEDIA TEATRAL

Especial y Noche **Norma Talmadge** presenta a su encantadora hermana **Natalia**
En el hermoso drama pasional POR DERECHO DE CONQUISTA

GARDEN - ESPECIAL Y NOCHE

Funciones sociales de moda. — La deliciosa comedia SELECT, de elegante corte parisino:

Un Escándalo

Por la encantadora estrella CONSTANCE TALMADGE.

ALAMEDA - TARDE Y NOCHE

Notable estreno PARAMOUNT:

Pecado Inocente

Creación de la genial actriz VIVIAN MARTIN.

MATINEES:

ALAMEDA
La grandiosa obra edificante:
EL CONVERTIDO
Superior a "Dios como testigo".

GARDEN
WILLIAM HART
el genial actor cow-boy, en la bonita cinta PARAMOUNT:
EL TIGRE

Miércoles 11, UNION CENTRAL

El amor de los amores

Exquisita comedia de bellísimos paisajes, en la que su principal protagonista ejecuta una sensacional hazaña.

PROXIMAMENTE

NEW YORK REVIEW

Los ultimos acontecimientos mundiales, forman la base de esta interesante función, acompañada de una chistosa comedia.

FRITZY BRUNETTE
La aclamada protagonista de "Muñecas Humanas", es la intérprete de
EL CRIMEN DEL ODEON
Drama pasional de fuertes emociones.

EDDIE POLO, GRACE CUNARD y FRANCIS FORD tres artistas formidables son los intérpretes de **LA MONEDA ROTA**

Muy justificado es el entusiasmo que se advierte por asistir a esta serial; todo buen cinematografista debe preferir obras como la que anunciamos!... Los teatros Setiembre, Brasil y Coliseo la presentarán el Miércoles 18.

TEATRO NOVEDADES

HOY MATINEE
La Cabalgada del Terror
y una cómica MACK SENNETT.

ESPECIAL A LAS 6.30. - Select Estrena
UN ESCANDALO
Creación de la encantadara CONSTANCE TALMADGE.

NOCHE Reprise
Por Derecho de conquista
por NORMA TALMADGE.

DEL DIAS HOY
MATINEE **Corazón de León 1, 2, 3 y Cabalgata del Terror**
ESPECIAL Y NOCHE **Antonio Moreno en la Rosa del Sur**

sido admirada y enzalsada con entusiasmo por nuestro público. La que hoy presenta el Alhambra en sus funciones de especial y noche está basada en una emocionante intriga que concluye en un idilio romántico. Es uno de aquellos argumentos que saben cautivar al espectador cuyo interés va en aumento a medida que van desarrollándose sus escenas.

El rol de protagonista de "La alcoba del espectro" corre a cargo de una de las más bellas y célebres estrellas yanqui, Enid Bennett, actriz que es modelo de arte y elegancia. Es Miss Bennett una de las figuras más modernas de la escena norteamericana. Todo en ella es novedad, personalidad, modernismo. Es la creadora de unas nuevas poses y en materia de elegancia es una verdadera reina. Es una mujer hermosa, agradable, de aspecto interesante, como su mismo trabajo, y por estas condiciones es de esperar que sea un verdadero triunfo para ella su presentación ante nuestro mundo social y un éxito más para la manufactura Artcraft y el Cine Alhambra.

TEATRO NOVEDADES. — Hoy se da en matinée "La cabalgata del terror", por Cayena, seguida de una comedia cómica de Mack Sennett. En especial "Un escándalo", por Constance Talmadge, y en la noche "Por derecho de conquista", por Norma Talmadge.

TEATRO COLON.—La matinée se hace con "El convertido". En especial, va "Ladrón por una noche" y en la nocturna "Cartas amorosas", por Dorothy Dalton.

"EL AMOR DE LOS AMORES".— La manufactura Svenka de Estocolmo se distinguide por la fuerza emotiva que imprime a los argumentos de sus peliculas y por lo cuidadoso de su mise en scene. Uno de los exponentes que mejor demustran la capacidad cinematográfica de esta casa es "El amor de los amores", film que se estrenará el Miércoles de la presente semana en el Teatro Unión Central. La trama de esta obra se basa en la viva aventura de un joven que recorre toda la escala de los amores, burlando a las mujeres, hasta que una fuerte lección lo pone frente a los espantosos males que ocasiona su torpe conducta, volviendo al amor primitivo. En el transcurso de esta cinta se ejecuta un acto de audacia sportiva que llama justamente la atención y que consiste en la travesía de un impetuoso torrente, hecha por el protagonista Lars Hamson, de pie sobre un tronco de árbol.

"NEW-YORW REVIEW". — Con los más importantes acontecimientos mundiales últimamente acaecidos, se ha formado el programa que lleva el titulo que encabeza estas líneas. Entre los hechos se destacan en esta cinta, citaremos la botadura del acorazado "Plave", las actividades de la Y. N. C. A. de los Estados Unidos, la apertura de las casas cunas italianas y los modernos hospitales de campaña adoptados en los Estados Unidos, en los cuales se incluye hasta cámara de Rayos X. Además estas cintas traen dibujos hechos por el famoso caricaturista Meyer. Esta revista se estrenará en la presente semana.

"EL CRIMEN DEL ODEON". — Fritzy Brunette, estrella que goza de merecidas consideraciones reaparece interpretando esta obra de pasión y de intriga policial, basada en un misterioso crimen cometido en un entreacto de representación, entre bastidores.

La vida de los cómicos está retratada en esta cinta en forma precisa y pintoresca.

LAS CUATRO FUNCIONES DE HOY DEL TEATRO IRIS (Castro 130). — Como día festivo, este teatro dará hoy 4 funciones.

En la matinée, a las 2.30 en punto, pasa la famosa producción "El convertido".

En la selecta, a las 4.30, se hace el estreno de la hermosa y sensacional comedia Goldwyn, titulada: "El secreto de Susana", interpretación de la encantadora Magde Kenedy.

En la sección especial de moda, a las 6.30, se pasará el estreno de lujo escogido especialmente para esta función, titulado: "Luces y sombras", drama marca Selznick, manufactura que supera a la Select en arte y elegancia, y en la cual hace su mejor creación la encantadora, escultural y elegante actriz Olive Thomas.

En la noche va el estreno Pathé Paris, titulado "Estrella de gloria", interpretación de la hermosa y gran actriz Dolores Casinelli.

Tanto en la sección especial como en la noche, se hace la cómica Mack Sennett "Falso amigo", interpretada por el Turnio.

EL DIECIOCHO ESTRENA HOY "CARTAS AMOROSAS", POR DOROTHY DALTON. — Un buen estreno Paramounth es el que exhibe hoy en tarde y noche la aristocrática sala del Dieciocho. "Cartas amorosas", de impresionante argumento, del insigne Thos H. Ince, e interpretada por la célebre Dorothy Dalton.

El tema de esta obra es el siguiente:

Ella amaba aquel hombre sinlas- con alma pura y nobleza de corazón; por este cariño desecho a sus mejores pretendientes, pero cuando se impuso de los fines que perseguía, el amor se trocó en odio y él acarició la venganza con las propias armas de su victima indefensa.

LAS REUNIONES SOCIALES DE HOY EN EL GARDEN THEATRE. —Como todos los Domingos, hoy tendrán lugar en este elegante cine, reuniones sociales de moda, con el estreno de la más bella y divertida comedia Select, de elegante corte parisino y graciosas situaciones vaudevillescas. Se titula "Un escándalo" y en ella hace una de sus más logradas interpretaciones la espiritual y encantadora estrella Constance Talmadge.

En la matinée presenta la bonita y emocionante película de cowboys, titulada "El tigre", edición Paramount, por el famoso actor William Hart.

[illegible] HOY DEL

TEATRO ALAMEDA. — Tres escogidas funciones anuncia este cine para hoy.

Matinée, con la edificante y graciosa producción de la Asociación de Arte Católico, titulada "El convertido", en cuya interpretación figuran los mismos artistas de "Dios como testigo".

Especial y noche con el valioso estreno Paramounth "Pecado inocente", fotodrama vivido e interesante y original argumento, en el que desarrolla una labor artística admirable, la eminente y bellísima actriz Vivian Martin.

SEIS ESTRENOS DA HOY EL MUNDIAL CINEMA. — En matinée da hoy este local, los episodios finales de las emocionantes seriales "Tempestad", por María Walcamp y "El hombre de hierro", por William Duncan y Edith Johnson.

La especial la hace con la bonita y vigorosa cinta Paramount titulada "El tigre", por William Hart, y la nocturna con las espléndidas películas "Un escándalo", comedia Select por Constance Talmadge, "Estrellas de gloria", por la hermosa Casinelli y la divertida comedia Mack Sennet "Falso amigo" por las Chicas Atléticas, el Turnio y el Cara de Pastel.

TEATROS SETIEMBRE Y BRASIL. — En las funciones de tarde y noche de hoy se dará un doble programa de comedias. La más importante es la cinta Goldwyn Especial, en 5 actos, intitulada "María Maldades", interpretada por Mabel Normand, la traviesa y bella actriz tan apreciada de nuestro público desde su [illegible] vando un millón". Esta comedia tiene un argumento liviano e ingenuo, que cuenta las aventuras de una chiquilla bromista que se convirtió en la desesperación de un pueblecito. Por su tema, es especial para la juventud femenina.

La otra [illegible] del programa de estas funciones es la cinta Mack Sennett "Los detectives", interpretada por el Turnio, el Carecallo, Mary Prevost y una colección de chicas atléticas en traje de baño.

Las localidades para estas funciones son numeradas y están en venta desde las 11 de la mañana.

En la matinée de los dos cines se exhibirá la primera función de la sensacional serie Pathé "El peligro oculto", interpretada por Perico Metralla y Ana Luther. Además habrá una graciosa comedia.

Los niños pagan $ 0.80 por la platea.

LA TANDA SELECTA DEL TEATRO BRASIL. — De 5 a 6 habrá hoy una tanda selecta en el Teatro Brasil, en la que se exhibirá, a precios rebajados, la preciosa comedia Paramounth "Enémigas del hombre" interpretada por un trío de bellezas encabezado por Margarita Clark. Esta obra ha sido uno de los buenos éxitos de la temporada, y su exhibición en esta tanda ha sido solicitada por numerosas familias.

CAMPEONATO DE SIMPATIA VARONIL. — Con entusiasmo ha sido acogida por la juventud femenina la iniciativa del Teatro Brasil para hacer un torneo de simpatía entre dos de los más queridos artistas de cine: Antonio Moreno y Creighton.

El interés del concurso ha sido aumentado con motivo de ofrecer la empresa hermosos retratos a la mayoría de las votantes por el actor que resulte vencedor.

El concurso se iniciará mañana con la película "El círculo negro", por Creighton Hale. La otra cinta del torneo es "La rosa del Sur", por Antonio Moreno, la cual se dará el Miércoles.

TEATRO MIRAFLORES. — Hoy se efectuará en este teatro la tercera matinée a beneficio del Patronato de San Ramón.

Se ha confeccionado un ameno e interesante programa.

En la primera sección se dará el cuento de la colección "Corazón" de Amicis, titulado "Naufragio", y en la segunda sección la hermosa comedia de gran interés escénico "Pascuas rojas", otras películas no menos interesantes completarán el programa.

WALLACE REID EN LA OLYMPIA. — Hoy en las secciones tarde y noche, estrenará el cine de esta confitería, la hermosa vista marca Artcraft, titulada "El impostor", interpretada por el simpático actor Wallace Reid, acompañado por la encantadora actriz Florencia Vidor.

Matinée a las 3.30 trabajará el conocido bufo Tripitas y otras buenas vistas para niños.

TEATRO ATENAS. — Hoy cuatro buenos programas. — Hoy presenta el Teatro Atenas cuatro atrayentes funciones: "Perros muertos" y "El reino del amor", la última Fox llegada al país, en matinée. "Resignación y dolor", romance dramático de Pathé París, en Selecta; "Dakota el prófugo", por Tom Mix, y "El misterio de la torre gris" en la especial, y "Zoraida la gitana", la tragedia por excelencia de cine clásico, que interpreta la divina Nazimova, en la función de la noche.

CALENDARIO DEL TEATRO SETIEMBRE. — Copiamos a continuación la lista de estrenos que anuncia para la semana entrante el Setiembre:

Mañana: "El círculo negro", por Creighton Hale.

Martes: "La alcoba del espectro", Artcraft por Enid Bennett.

Miércoles: "Pecadora inocente", Paramount por Vivian Martin.

Jueves: "El peligro oculto", segunda función.

Viernes: "La gardenia enrojecida", extraordinaria vista Goldwyn de Rex Beach.

Sábado: "El amor de los amores", producción Svenska.

Domingo: matinée, "El peligro oculto" segunda función. Tarde y noche: "La novela de Sara" Paramount por Billie Burke.

TEATRO UNION CENTRAL. — En las secciones de tarde y noche de hoy se estrenará en esta sala la extraordinaria producción Triangle titulada "El dilema", de la que es creadora la artista Gloria Swanson. En esta película se estudia el conocido caso de confundirse la gratitud con el amor, haciendo que seres, creyéndose verdaderamente enamorados, sufran luego la tortura de su error.

PROGRAMA DE LA ORQUESTA DEL UNION CENTRAL.—Para las dos funciones de moda de hoy del Unión Central, la orquesta que dirige el distinguido maestro Salinas, ha confeccionado el siguiente programa:

Chaminade. Air de Callet.
Straun. Serenade.
Bizzet. Serenade Espagnole.
Delives. Silvia.

PROGRAMAS DE HOY

SPLENDID — Matinée "El secreto de los arrecifes", por Olivia Thomas, y series 10, 11 y 12 de "Un millón de recompensa", y nocturna, "Un loco lindo", por Taylor Holmes.

ALHAMBRA. — Matinée: episodios 1, 2 y 3 de "El peligro oculto", Selecta, "Pecado inocente, por Vivian Martín. Nocturna, "La alcoba del espectro", por Enid Bennett.

DIECIOCHO. — Matinée: "El Tigre", por W. Hart y Tripitas en el Hotel Cabeza de Ciervo. Especial y noche: "Cartas amorosas", por Dorothy Dalton.

POLITEAMA.— Matinée, episodios 7, 8 y 9 de "Un millón de recompensa", por Lillian Walker. Especial y nocturna, "Luces y sombras", creación de la encantadora actriz Olivia Thomas.

ELECTRA. — Matinée: episodios 4, 5 y 6 de "Un millón de recompensa". Especial y nocturna, "La condesa Sarah", creación de Francisca Bertini.

INDEPENDENCIA. — Matinée episodios 4, 5 y 6 de "Un millón de recompensa". Especial, "Tempestad", por María Walcamp. Nocturna: "El farol rojo", por Alla Nazimova

SELECTA.— Matinée: episodios 4, 5 y 6 de "Un millón de recompensa". Especial, "La mujer que odia", drama de cow-boys. Nocturna, "Pinto", por Mabel Normand.

ODEON.— Alm. Barroso 768.— Matinée: episodios 7, 8 y 9 de "Un millón de recompensa". Además "Odio mortal", por William S. Hart. Especial y nocturna, "Tan solo una esposa", interpreta el gran actor Roy Stewart.

IRIS, (Castro 130).— Matinée: "El convertido", autor el cardenal Gibons. Selecta: "El secuestro de Susana", protagonista Madge Kenedy. Especial: "Luces y sombras". Protagonista: Olive Thomas. "Falso amigo", protagonista. El turnio Mack Sennet. Noche "Estrellas de Gloria", protagonista Dolores Casinelli "Falso amigo", por el turnio Mack Sennet.

IMPERIAL.— Matinée: "El tigre", por William Hart y la tercera función de "El médico de las locas".

Especial: episodios 1, 2, y 3 de la serie por Perico Metralla y Ana Luther "El peligro oculto".

Nocturna: la cinta Paramount por Vivian Martín, "Pecado inocente".

DELICIAS.— Matinée: "Corazón de león", episodios 1, 2 y 3 y "La cabalgata del terror", especial y noche "La rosa del sur", por Antonio Moreno.

CHILE.— Matinée: "Libertad", por Eddie Polo y María Walcamp episodios 13, 14 y 15. Especial, "Tempestad", tercera función. Noche: "La rosa del sur", de Antonio Moreno.

ATENAS. — Matinée: "Perros muertos", de Mack Sennet. "El reino del amor", por Jewel Carmen. Selecta: "Resignación y dolor", por Germaine Dermonz. Especial: "Dakota el prófugo", por Tom Mix y "El misterio de la torre gris". Noche: "Zoraida la gitana", por Alla Nazimova.

AMERICAN.— Matinée: "Pinto", creación de Mabel Normand. Especial, "El reino del amor". Nocturna: "El secreto de los arrecifes", con la que reaparece Olivia Thomas

EXCELSIOR. — Matinée: final de "El hombre de hierro". Vermouth: "La rosa del sur", creación del varonil y simpático actor Antonio Moreno, lo secunda Peggy Hyland. Noche: "El reino del amor", por Jewell Carmen y la comedia Mack Sennett, interpretada por las chicas atléticas "Perros Muertos".

El match de box de anoche

Triunfa Respress, por puntos

Ante un público numeroso, que llenaba por completo el Hippodrome Circo, se realizó el anunciado encuentro a 15 vueltas, concertado entre el negro Calvin Respress y Dave Mills.

A las 10.40 P. M., subían al ring Respress, acompañado de H. Rojas, Lazo y Villagrán, y Mills, seguido de Murray, Retamales y R de la Mahotiére.

La romana marcó 82 kilógramos para Respress y 87 kilógramos para Mills.

Bajo las órdenes del árbitro señor Manuel Prieto Nieto, y llenados los trámites de estilo, se inició el combate.

El encuéntro no tuvo el interés esperado y se vió durante los 15 rounds, atacar a Respress con golpes certeros, que a no mediar la excesiva dureza de Mills, hubiera obtenido el triunfo por knock-out.

De los 15 rounds del match, 13 fueron favorables a Respress, que se desplegó en muy buena forma, confirmando sus excelentes cualidades y el esmerado training a que se había sometido.

Sólo un round favoreció a Mills; el 13.o, concretándose durante las otras vueltas a esquivar el castigo de su contendor. Como siempre, poco decidido al ataque, en espera del momento propicio para golpear. Es sin duda, la peor pelea que ha hecho entre nosotros Su punch, es débil y falta absoluta de acometividad.

En resumen, el match no respondió al interés que en el se había cifrado y el triunfo correspondió facilmente por puntos a Calvin Respress.

Es necesario que las empresas mejoren los preliminares. Anoche, los dos matchs chicos, fueron desastrosos. El público que paga subidos precios por las localidades, va interesado por ver buenas peleas y no combates entre individuos que por primera vez se ponen los guantes, como sucedió en el segundo preliminar.

Reconocimiento de la República de Armenia

En el Ministerio de Relaciones se nos informó ayer que el Gobierno ha acordado reconocer oficialmente a la nueva República de Armenia.

Oficina del Trabajo

Servicio de colocación

Se pone en conocimiento de los señores industriales que deseen obreros para las actividades de sus industrias, que existen obreros desocupados, cuyo número y oficio se enumeran:

Electricistas y ayudantes, 4; herreros y ayudantes 5; mecánicos y ayudantes 5; carpinteros 2; estucadores 1; albañiles.

Para los efecto de tratar con los obreros, Martínez de Rosas N.o 2404, esquina de Bulnes.

SOBRE UN SUPUESTO DESPACHO DE [illegible]

A PROPOSITO DE UNA [illegible] MANTE INFORMACION [illegible] NEA APARECIDA AYER [illegible] DOS DIARIOS DE SANTIAGO

Dos de nuestros colegas [illegible] caron ayer con caracteres llamativos, un despacho de Lima [illegible] vo a manifestaciones pa[illegible] realizadas en aquella ciudad [illegible] las cuales se atribuía en dicha [illegible] blicaciones un carácter extremadamente grave para la situación internacional.

Poca importancia tendría el [illegible] este error que el público [illegible] vertido fácilmente, pues [illegible] y casi textuales informaciones [illegible] legráficas se publicaron al día [illegible] guiente del aniversario patrio, el supuesto despacho no es sino trasunto resumido de las [illegible] tróticas celebradas en Lima [illegible] del aniversario nacional del 28 de Julio último.

Pero el hecho de que dichos [illegible] rios de Santiago expresen que [illegible] criben "un radiograma" [illegible] ayer desde Lima" nos coloca en [illegible] necesidad de hacer notar [illegible] realidad se trata de una [illegible] ble equivocación; nuestros [illegible] han reproducido talvez una [illegible] mación aparecida en un diario [illegible] Valparaíso y de ahí el [illegible] dido.

Se hace indispensable esta [illegible] ración en previsión de las [illegible] cias peruanas que podrían [illegible] pié de esta equivocación [illegible] fundir quizás qué suposiciones [illegible] lestas para nuestro país.

TEATRO UNION CENTRAL

Tarde, a las 6.30; y Noche, a las 9.30: Funciones de moda! Estreno de la extraordinaria producción TRIANGLE:

EL DILEMA

Creación de GLORIA SWANSON.
Escogido programa por la orquesta Salinas.

CASIMIRES INGLESES — GENEROS FINOS PARA SEÑORAS

CASA DELPORTE

689 — BANDERA — 693

LA SUSCRICION PRO-AVIONES PARA EL EJERCITO Y LA ARMADA

Lo erogado en Santiago pasa de 64,800 pesos

Importante cooperación de las colonias extranjeras

LOS TRABAJOS EN PROVINCIAS

Un forma que acusa un acendrado patriotismo, continúan respondiendo los habitantes del país, al generoso y patriótico propósito de reunir fondos para incrementar las fuerzas aéreas militares.

La acogida espléndida que ha tenido este propósito, queda ampliamente demostrada por el concurso unánime que le han prestado las casas de comercio, los Bancos, las instituciones públicas y particulares, y, en general, todos los habitantes del país.

Las colonias extranjeras residentes entre nosotros, no han querido dejar pasar, sin prestar su valiosa adhesión, esta iniciativa de dotar a nuestro Ejército y Armada de los aviones indispensables para su servicio.

En efecto, al patriótico acuerdo de la colectividad italiana de Santiago y Valparaíso, que resolvió obsequiar por su cuenta un avión a las fuerzas armadas de al República, se unen ahora los trabajos que se han iniciado en las colonias francesa, alemana, inglesa, siria y otras, con este mismo objeto.

Ayer, el señor Otto Fuhrimann, distinguido miembro de la colonia suiza, envió al tesorero la cantidad de $ 100, acompañados de las siguientes líneas, que ponen de relieve su amor a nuestro país. Dicen así:

"Animado de los más sinceros sentimientos de alta gratitud hacia el hospitalario Chile, deseo exteriorizarlos adhiriendo, con mi pequeño aporte personal, a la magna obra que deberá enaltecerlo mucho más. Al efecto, le remito con ésta, mi cheque de $ 100, contra el Banco de Chile, modesto grano de arena, que le ruego hacer ingresar a la caja "Pro-Avión".

En Petorca

A invitación del Gobernador del departamento, se celebró ayer una importante reunión en Petorca, nombrándose el siguiente comité para que lleve a la realidad en ese departamento la idea de obsequiar un avión al Ejército, con el nombre de la provincia.

La reunión tuvo el más franco éxito, logrando obtener el Gobernador, señor Rojas, la cooperación de los más prestigiosos elementos de la localidad.

Hoy Domingo se hará una hermosa manifestación patriótica y desfile, durante el cual se recogerán fondos con este objeto.

En Cachapoal

Según comunicaciones recibidas ayer en el Comité Central, el Gobernador de Cachapoal ha tomado con todo interés la organización de los trabajos pro-aviones en el departamento a su cargo.

Con este objeto, se han formado los siguientes comitées:

En Peumo. — El Gobernador, el cura párroco y los señores Ernesto Zúñiga, Gonzalo Díaz, Antonio Osses y Felipe A. Urbina.

En La Rosa. — Los señores Recaredo Ossa Covarrubias, Juan Valdés Ortúzar, Guillermo Burmester y Juan Grez.

En Llallauquén. — Señores Alberto Bunster, Roberto Walker, Héctor Mujica, Ruperto Ovalle y el cura párroco de la localidad.

En Coltauco. — Señores Alfredo Larraín Cotapos, Fidel Méndez, Blas Vial y el cura párroco.

El plazo para las erogaciones

Respondiendo a diversas consultas que se han hecho al Comité Central, se nos encarga avisar que las erogaciones "Pro-Aviones" sólo se recibirán hasta el 31 de este mes, fecha en que serán cerradas para hacer el balance y poner el dinero a disposición del Supremo Gobierno, a fin de que haga las adquisiciones conforme con el plan trazado por la Inspección General del ramo.

Erogaciones recibidas en la tesorería general

Publicamos a continuación la lista de erogaciones recibidas ayer en la tesorería general, a cargo del señor Luis Ramírez Sanz.

Saldo anterior. . . .	$ 57,427
Claudio Vicuña Viel. . .	50
Gonzalo Vicuña Viel . .	50
Augusto Vicuña Subercaseaux	100
Ismael Vicuña Subercaseaux	100
Ismael Vicuña	50
Sergio Vicuña	50
Gustavo Vicuña	50
Benjamín Vicuña . . .	50
Tovita Ovalle Claro . .	20
Oscar Silva Cortés . .	20
Pedro, Enrique y Mario Lira U.	50
Fábricas Unidas de Cartres	100
Otto Fuhrimann . . .	100
Compañía de Seguros El Globo	100
Compañía de Seguros La Ibero Chilena . .	100
Estella Foblete Cruzat.	20
Juan Seyler	100
Carlos Pérez Peña . . .	100
Weber y Cía.	100
Enrique Davis	200
Allardice y Cía. . . .	50
Luer y Paye	100
Compañía Transmarina .	100
The Chillian Electric Tranway	1,000
John Melrose	100
Club Partido Nacional .	50
Personal Caja de Ahorros Sucursal Estación	300
Enrique Arellano . . .	50
Sociedad Fabril Providencia	100
Rafael Vives	20
Gonzalo Aguirre	50
S. Díaz G.	40
P. Díaz	10
Julio Parraguez	50
Rosendo Lobo	50
Casa Bozzalla	200
Manuel José Henríquez .	300
Francisco Castsillo A. .	100
Alberto Castillo A. . . .	100
Manuel Bunster	500
Juan D. Arrate	100
Eufrosino Casal	100
Enrique Arteaga U. . .	100
Roberto E. Leay	50
Luis Edwards	100
Sociedad El Tattersall .	500
Recolectado por Sociedad El Tattersall . .	1,562
Total	$ 64,719

Los señores Gustavo Walker, Arturo Izquierdo, José Manuel Balmaceda y Pedro Larraín, hicieron entrega ayer al señor tesorero de importantes erogaciones recibidas por dichos señores.

Importante reunión

El presidente del Comité de Santiago señor Germán Riesco, ha invitado a distinguidos caballeros de nuestra sociedad para una reunión próxima, con el objeto de pedirles su concurso para el mejor éxito de la suscripción de la defensa nacional.

Las instituciones y casas comerciales

El Comité de Santiago, ha visto con sumo agrado las espontáneas como importantes adhesiones enviadas en el transcurso de la presente semana, por las instituciones y casas comerciales en favor de la defensa nacional y cuyos nombres se han estado publicando diariamente.

Las cuotas respectivas pueden abonarse directamente a la cuenta "Avión Provincia de Santiago", abierta en el Banco de Chile, o enviarlas al tesorero, señor Luis Ramírez Sanz, calle Bandera 55.

Club de Septiembre

Con un verddero entusiasmo patriótico se han estado subscribiendo los señores socios a la erogación "Pro-Avión Santiago", en las listas colocadas en el mismo recinto del Club.

Erogaciones de los vecinos de la Provincia de Coquimbo residentes en Santiago para la adquisición del avión "Coquimbo"

Damos la lista de estas erogaciones:

Luis Vicuña Cifuentes. .	$ 100
Sócorro Munizaga	100
Matilde Aguirre Castro .	50
Margarita Aguirre Castro .	50
Manuel Pulido I.	50
Luis Hernández	30
Ernesto Munizaga	20
Juan Claussen	20
Aníbal Vicuña V.	20
Armando Rojas Molina . .	20
Alberto Vergara Salas . .	20
Joaquín Demarchi	10
Julio Acuña C.	10
Mariano 2.o González . . .	20
Ernesto Kaulen	20
Alejandro Torres P. . . .	20
David Pulido I.	50
Conrado Pineda	20
Rafael Tirado	20
Enrique Marín	20
Juan de Dios Rojas . . .	20
Un hijo de Coquimbo . . .	20
Víctor González O. . . .	50
Oscar Iribarren	20
Arturo Clement	20
Julio Heyermann	10
	$ 810

Se ruega a las personas de Coquimbo residentes en la capital, que simpaticen con esta idea, se sirvan entregar su cuota al señor administrador del Club de Setiembre, de 1 a 6 P. M.

Erogaciones de los operarios de la Imprenta Gutemberg

En este establecimiento, sus operarios, deseosos de cooperar al propósito general de dotar de aeroplanos a nuestro Ejército, han hecho algunas erogaciones que suman 86 pesos.

Los cursos en el Aero Club de Chile

Han continuado desarrollándose con todo entusiasmo los cursos abiertos por el Aero Club de Chile, con el objeto de preparar cierto número de jóvenes que entrarán a servir después en la aeronáutica militar, ventajosamente preparados para seguir como pilotos aviadores, observadores, mecánicos y ramos técnicos.

En la clase de mañana Lunes se dará a conocer el horario de las clases por cursos separados; los inscritos en los cursos de pilotos y observadores pueden concurrir hoy Domingo a las 10 de la mañana, a la Quinta Normal, frente a la cancha de football, a presenciar unas pruebas muy interesantes que desarrollará la Sexta Compañía de Bomberos.

En Curicó

En esta ciudad se ha continuado con el mismo entusiasmo inicial efectuándose las erogaciones pro adquisición del aeroplano que obsequiará la provincia al Ejército.

Lo erogado hasta el momento alcanza a 3.830 pesos.

En Tarapacá

En la provincia de Tarapacá, han empezado las gestiones con el fin de iniciar la subscripción pública para ver realizada lo más pronto posible la patriótica idea de obsequiar al Ejército un aeroplano, idea a la que, en el resto del país, tan buena acogida se le ha dispensado.

En Concepción

La subscripción abierta para regalar un aeroplano al Ejército en esta ciudad, continua con espléndidos resultados. Las diversas escuelas de esta ciudad organizan veladas destinadas a allegar fondos con este fin.

Hoy en el pueblo de Coronel se realizará una gran manifestación patriótica a la que concurrirán los mineros de los alrededores.

De Concepción irán las autoridades civiles y militares, bandas de músicos, delegaciones, cruz rojas, y otras instituciones.

MANIFESTCIONES PATRIOTICAS

Demostraciones de simpatía de que se hace objeto al Ejército

Generoso ofrecimiento del ciudadano británico Mr. Mac-Auliffe

Informaciones de nuestros corresponsales de provincias

Han continuado realizándose en diversos puntos del país manifestaciones patrióticas que son nuevas demostraciones del entusiasmo producido con motivo de los últimos acontecimientos internacionales.

La manifestación de hoy en Arica

La Federación Obrera de Arica prepara para hoy una gran manifestación patriótica, que promete tener proporciones superiores a cuantas se han celebrado en esta ciudad.

A esta manifestación asistirán todos los gremios obreros llevando sus respectivos estandartes, bandas de músicos y todas las sociedades del pueblo.

Después que la manifestación haya recorrido las principales calles de la ciudad, sus organizadores pondrán en manos de la autoridad correspondiente un pliego de peticiones para que ésta las eleve al Supremo Gobierno. En este pliego se pide la reincorporación definitiva de Tacna y Arica, al territorio chileno, como también la terminación del ferrocarril de Zapiga a Arica.

Actividades militares en Iquique.— Nuevos reservistas

Hoy deberán llegar a Iquique los nuevos reservistas que van al Carampangue, el cual ha movilizado su tercer batallón.

Ejercicio de práctica

Los oficiales de reserva que se encuentran en este puerto trabajan prácticamente con las tropas, en ejercicios de guerra, teniendo clases instructivas y academias en los respectivos cuerpos.

Actividades de la Liga Patriótica

La Liga Patriótica continúa en su labor de desperuanizar la provincia. En el vapor próximo se embarcarán con destino al Callao más de sesenta peruanos.

Algunos de estos individuos, se han internado al interior de Iquique con el propósito de burlar los fines que la Liga persigue.

Hoy se ofrecerá una manifestación a los jefes y oficiales que parten a Tacna

La Sociedad de esta ciudad, ofrecerá en los salones de la Filarmónica, en la tarde de hoy, una gran manifestación de despedida a los jefes y oficiales. de Ejército que se dirigen en la próxima semana a Tacna. A esta simpática manifestación han adherido las colonias alemana, inglesa y española, de la localidad.

En Coquimbo. — Generoso ofrecimiento

El distinguido caballero británico don Juan Mac-Auliffe, conocido y respetable vecino del puerto de Coquimbo, ha ofrecido generosamente al Gobierno la casa del fundo San Martín de su propiedad, para hospital de heridos, en caso de una guerra.

Con motivo de esta noble actitud, ha habido un cambio de notas entre el Intendente de la provincia y el señor Mac-Auliffe.

Grandioso recibimiento que se tributa en Concepción al Grupo Aldunate

Importantes caracteres ha tenido el cariñoso recibimiento efectuado en Concepción al Grupo Aldunate, con motivo de su paso por esa localidad que, a bardo del vapor "Mapocho", se dirigirá desde Talcahuano al Norte, a incrementar el número de tropas de guarnición en aquella zona.

Gran número de personas acudieron a la estación de los Ferrocarriles a dar la bienvenida a la tropa. A la llegada del tren que conducía al Grupo Aldunate, la muititud entonó la Canción Nacional, siguiendo estreundosas aclamaciones al Ejército y a la Patria.

A continuación se organizó un grandioso desfile por las calles de la ciudad, que alcanzó enormes proporciones.

En manos del comandante del Grupo, se puso un obsequio con que el pueblo de Concepción regalaba al Regimiento, y que consistía en un busto del general Aldunate.

Al reanudar el convoy su marcha hacia Talcahuano, la concurrencia con delirante entusiasmo entonó el Himno de Yungay.

Recepción al Regimiento Valdivia en Talcahuano

Antes de embarcarse en el vapor "Itata", que había de conducirlo al Norte, el Regimiento Valdivia, qué había pernoctado en el cuartel del Morro, en aquella localidad, fué objeto de cariñosas manifestaciones de parte del pueblo que, con delirante entusiasmo organizó un verdadero desfile que, vibrante de sincero patriotismo, aclamaba el nombre de la Patria, entonaba himnos y vitoreaba a la tropa del Regimiento que iba a partir.

El Directorio del Club Talcahuano y numerosos caballeros ofrecieron a los oficiales del Regimiento una copa de chamapaña en los salones de esta institución. Brindó, en brillante términos el presidente del Club, señor Gonzalo Brañas M. G., siguiéndole en el uso de la palabra el general señor Pedro P. Dartnell y varios otros oradores.

LA CARESTIA DE LA VIDA

LAS GESTIONES INICIADAS POR EL GOBIERNO PARA CONJURAR EL ALZA DE LOS ARTICULOS DE PRIMERA NECESIDAD

El precio del azúcar y la idea de adquirir en Argentina un gran cargamento de este artículo

El Ejecutivo solicitará la suma de un millón de pesos para traer al país una partida de este producto

En los últimos meses ha preocupado seriamente la atención del Gobierno y de la opinión pública, en general, el alza desmedida que han alcanzado los artículos de primera necesidad.

El público ha apreciado ya en todos sus detalles los factores que han intervenido en el pronunciamiento de esta situación anormal que se deja sentir desde algún tiempo a esta fecha. Como se sabe, la especulación de algunos comerciantes, por una parte, y la carencia de fletes para el transporte de dichos artículos, por otra, han sido las dos principales causas que han determinado el encarecimiento de la vida.

Hasta la fecha, el Gobierno ha tomado diversas iniciativas para procurar el abaratamiento de las subsistencias, sin obtener, desgraciadamente, los resultados que se esperaban.

Hace ya bastante tiempo, se iniciaron las gestiones del caso para adquirir en los países extranjeros algunos artículos de consumo indispensables. En el plan del Gobierno se contemplaba de preferencia la adquisición de una gran partida de azúcar, producto que, como es sabido, ha duplicado su valor en un espacio de tiempo relativamente corto.

Iniciadas aquellas gestiones, varias grandes firmas comerciales establecidas en el país se interesaron por hacer adquisición de azúcar por cuenta propia, y al efecto, acordaron suscribir el capital que fuera necesario para el objeto indicado.

Recientemente, según se desprende de las informaciones que se nos han proporcionado en los círculos oficiales, este convenio ha quedado sin efecto, y en tal forma, el Gobierno ha tomado nuevamente a su cargo las gestiones para traer al país una gran partida de azúcar.

Después de un detenido estudio del sunto, el Ministro de Hacienda, señor Garcés Gana, ha acordado solicitar la autorización del Congreso para invertir una fuerte suma con el objeto de procurar el abaratamiento de aquel producto.

Según nuestras informaciones, la suma que se invertirá en comprar azúcar por cuenta del Estado, para venderla en seguida a un precio mucho más bajo que el que actualmente tiene en plaza, alcanza a un millón de pesos. La adquisición se hará posiblemente en la Argentina, en donde existe una gran existencia de azúcar.

Se nos dice finalmente que el mensaje respectivo será enviado en breve al Congreso Nacional.

LOS FUNERALES DEL PROFESOR SEÑOR BIDEZ

SE EFECTUAN AYER CON TODA SOLEMNIDAD

A una manifestación de sincero y hondo pesar dieron lugar ayer los funerales del distinguido ingeniero belga y profesor de la Universidad de Chile, señor León Bidez.

La numerosa concurrencia de profesores y alumnos que asistió a ellos rindiéronle el último homenaje al que fué caballeroso y dignísimo colega y maestro sabio y ejemplar.

Entre los asistentes a los funerales notamos al Director de la Escuela de Ingeniería, señor Gustavo Lira; presidente de Instituto de Ingenieros, señor Francisco Mardones; decano de la Facultad de Matemáticas, señor Teodoro Schmidt, y algunos miembros de esta misma; cuerpo de profesores de la Escuela de Ingeniería; centros de estudiantes de Ingeniería Civil y de Minas; el doctor señor Maira, que iba en representación de la Universidad y numerosas relaciones del extinto.

Al momento de inhumarse los restos del profesor Bidez, hicieron uso de la palabra: el Decano de la Facultad de Matemáticas, señor Teodoro Schmidt; el Ministro de Bélgica, M. Charmanne; el presidente del Centro de Estudiantes de Ingeniería, señor Guillermo del Pedregal y el estudiante del último año de Ingeniería señor Ricardo Herrera.

Despidieron el duelo los señores Gustavo Lira; Teodoro Schmidt y Francisco Mardones.

Gran Federación Femenina

Para hoy a las tres de la tarde, está citada esta institución a asamblea general en su local: San Alfonso número 22.

EL CENSO GENERAL

INSTRUCCIONES QUE IMPARTE EL MINISTRO DEL INTERIOR A LOS INTENDENTES Y GOBERNADORES DE LA REPUBLICA.

A fines de este año, deberá efectuarse el censo general de los habitantes de la República.

Con el objeto de prevenir a los ciudadanos para que den cumplimiento a las disposiciones que rigen en esta materia, sabemos que el Ministro del Interior enviará mañana una circular a todos los intendentes y gobernadores, recomendándoles que presten su más decidido concurso a la comisión central nombrada por el Gobierno, para practicar el censo.

En esta circular se les dará instrucciones a los funcionarios antedichos para que cumplan las órdenes de la comisión, recomendándoles, ademas, que hagan propaganda verbal y escrita para dar a conocer el objeto del empadronamiento de la población. En este sentido, los intendentes y gobernadores deberán procurar que todos los ciudadanos se convenzan de la necesidad de conocer a punto a fijo el número de habitantes que pueblan el país, desvaneciendo las dudas o recelos que se despiertan casi siempre en el pueblo cuando se trata de efectuar el censo general.

En la diplomacia

Presentación del Agregado Naval Británico

El Ministro de Gran Bretaña, estuvo ayer en el Ministerio de Relaciones Exteriores, a presentar al nuevo Adicto Naval nombrado por su Gobierno a la Legación en nuestro país.

LA ESCASEZ DE CARBON

INFORMACIONES QUE RECIBE EL GOBIERNO ACERCA DE LA FALTA DE COMBUSTIBLE EN EL MUNDO ENTERO

El Gobierno ha recibido diversas comunicaciones oficiales, en las que se da cuenta de la enorme falta de combustible en los países extranjeros.

Según estas informaciones, en el Brasil la falta de combustible ha causado serias perturbaciones en algunos servicios públicos, tales como los de alumbrado a gas y de Ferrocarriles. Debido a la escasez de carbón, ha habido necesidad de suprimir varios trenes en el Ferrocarril Central de aquel país, anotándose también algunas deficiencias en otras reparticiones públicas.

Se advierte, sin embargo, que, a pesar de la situación expuesta, constantemente llegan a Río de Janeiro numerosos vapores extranjeros, con el objeto de hacer provisiones de carbón.

Ferrocarril de Los Angeles a Santa Bárbara

Postergación de las propuestas para su construcción

A fin de dar cumplimiento al artículo 9 de la ley de reorganización de los Ferrocarriles del Estado y de que puedan terminarse las cesiones de terrenos hechas por los vecinos interesados en la construcción del ferrocarril de Los Angeles a Santa Bárbara, el Ministerio respectivo ha resuelto postergar hasta el 6 de Septiembre próximo la apertura de las propuestas públicas pedidas para la construcción de dicho ferrocarril.

El Director de Obras Públicas

Su regreso de Iquique

Por telegramas recibidos desde Iquique, se sabe qua el Director de Obras Públicas, señor Illanes, que se encuentra en dicha ciudad inaccionando las obras de agua potable, saldrá con dirección a la capital el Miércoles próximo.

SOCIEDAD NACIONAL DE AGRICULTURA

LA ULTIMA SESION

Se abrió con asistencia de los señores Ruiz Tagle, presidente; Correa Vergara, Risopatrón, Rodríguez, Valdivieso y Tagle.

Leída y aprobada el acta de la sesion anterior, se dió cuenta:

1.o De que el Ministerio de Relaciones Exteriores envía una comunicación de nuestro cónsul general en Italia, en la que estudia y resume en forma suscinta la situacion de la industria del olivo en ese país.

Se acordó publicar en "El Agricultor", las partes principales de dicha comunicación.

2.o De otra del vice-cónsul inglés en la que solicita diferentes informaciones sobre nuestra agricultura, a fin de utilizarlas en una enciclopedia que está en preparacion, con el objeto de dar a conocer el país en los diferentes ramos de la producción.

Se acordó proporcionar al señor vice-cónsul las diferentes publicaciones que tratan de esta materia.

3.o De otra del cónsul de Bélgica en Finlandia, en la que formula diferentes preguntas sobre el valor de la tierra, de los arriendos y del costo de la vida.

Se acordó proporcionar estas informaciones.

Se hizo presente en seguida que el señor Enrique Matte había aceptado la comisión que le había confiado el directorio para estudiar todo lo relacionado con la epidemia de la fiebre aftosa y que en el curso de la semana se verificaría una reunión de los veterinarios y de los agricultores a que había citado el señor Matte.

Sobre el particular, el señor Risopatrón, refiriéndose a lo informado en la comunicacion del director general de los Servicios Agrícolas, expresó que concordaba con dicho funcionario en la eficacia de las medidas que se propondrán en el Reglamento de Policía Sanitaria Animal, próximo a dictarse, ya que existe la conviccion de que no hai vacunas preventivas que puedan usarse en forma práctica ni tampoco remedios curativos.

Estima el señor Risopatrón que el recrudecimiento de esta epidemia es una consecuencia del incremento de la ganadería que no ha coincidido con la adopcion de medidas profilácticas de parte de los agricultores.

Tanto en la especie humana como en la animal y en la forestal, se nota que la aglomeracion de individuos coincide con el desarrollo de las enfermedades, por lo que en el caso de que trata, considera que los agricultores deben emplear todos los medios necesarios para desinfectar y asear convenientemente los corrales y sanear los establos a fin de impedir en lo posible el contagio de la epidemia.

Sociedad Chilena de Historia y Geografía

Hoy Lunes 9, a las 6 P. M., en la Biblioteca Nacional, celebrará sesión la Sección de Folklore de esta Sociedad.

Tabla:

De Montessus de Ballore, Fernando.— Manes, temblores y volcanes.

La entrada es libre.

Comité de Vecinos de la Comuna de Yungay

Para hoy a las 10 A. M., se cita a reunión a este comité, con el fin de dar cuenta de las gestiones que se hacen ante el Supremo Gobierno.

Local: San Pablo entre Alcérreca y Robles, Sociedad Figueroa Alcorta.

Exportación de salitre

El salitre exportado en la última semana en el puerto de Iquique y Caleta Buena, asciende a ciento sesenta mil, ciento diecinueve quintales métricos, dos kilógramos y ha sido embarcada en vapores americanos, ingleses, franceses, noruegos y españoles.

Consejo de Estado

La sesión de mañana

Para mañana ha sido citado a sesión el Consejo de Estado.

Entre otros asuntos, se ocupará de la formación de ternas para la provisión de los siguientes cargos: Canónigo de la Catedral de Concepción; jueces de Limache, de la Victoria y de San Carlos; promotores fiscales de La Serena y Río Bueno; oficiales civiles de Río Simpson y Potrerillos; y jueces suplentes de Caupolicán, de Villarrica y de Nacimiento.

Situación de los empleados de la Asistencia Pública

Ayer presentan una solicitud en la que piden aumento de sueldo

El personal de las distintas reparticiones de la Asistencia Pública elevó en la tarde de ayer a la jefatura correspondiente, una solicitud en la que piden el aumento de sus sueldos.

Según se nos ha informado, esta solicitud fué favorablemente informada porque en realidad, desde hace nueve años, al personal se le viene pagando un mismo sueldo, sin que haya sido aumentado en ninguna ocasión.

Así por ejemplo, el sueldo de los practicantes fluctúa entre 160 y 180 pesos. El de los chauffeurs es de 200 a 250 y el de los telefonistas, es de 140, 160 y 200 pesos teniendo que hacer los que ganan este último sueldo, el papel de ayudantes de las estadísticas.

Para que sea definitivamente aceptada esta solicitud, se espera la aprobación de la honorable Junta de Beneficencia de cuya repartición depende la Asistencia Pública.

Sastrería The Old Tailor

AGUSTINAS 821

En Santiago, a 7 de Agosto de 1920, se efectuó el 5.o sorteo del

1.o Club, 7, salió favorecido el N.o 29.

2.o Club, 1.o sorteo, favorecido el N.o 43.

Tercer Club en formación, faltan pocos números

LA SITUACION INTERNACIONAL

EL PERU PROSIGUE SUS ACTIVIDADES EN CONTRA DE CHILE

En una manifestación patriótica celebrada en Lima, se presentan dos carros con alegorías hirientes para nuestra dignidad nacional

Se anuncia semi-oficialmente una concentración de tropas en la frontera chilena

La situación interna de Bolivia.—Rumores de una contra-revolución en La Paz

En Viacha se viola una gran cantidad de correspondencia chilena

Detención de chilenos en Bolivia

Nuestro corresponsal en Arica nos anuncia que los pasajeros del vapor "Palena' han exhibido en esa ciudad varias fotografías, — hirientes para Chile, — que representan algunos carros alegóricos que fueron presentados en el desfile patriótico celebrado el 28 de Julio, en la ciudad de Lima.

Uno de los carros que pueden verse en dichas fotografías, representa a un cóndor tomado del cuello por un marinero yanqui, el cual está listo para degollarlo; el otro carro simboliza a las provincias de Tacna, Arica y Tarapacá, envueltas en la bandera del Perú y rodeadas por tropas norteamericanas, las cuales se presentan en actitud defensiva.

Nos agrega el corresponsal que los pasajeros que traen diarios, revistas y fotografías de esa clase, para exhibirlas en Santiago, aseguran que los carros presentados en el desfile celebrado en Lima, fueron arreglados por la marinería de uno de los cruceros, que participó en las fiestas del 28 de Julio.

Los mismos pasajeros declaran que los jefes del crucero ya indicado, tuvieron conocimiento de que sus subalternos preparaban los carros alegóricos presentados en el desfile, y que no dieron importancia alguna a este hecho, pero, en vista de la gravedad del caso, se hace difícil creer que hayan sido los marineros del "Tacoma" quienes confeccionaran esas alegorías. En cambio, han surgido fundadas presunciones de que ellas hayan sido hechas por los propios peruanos, quienes, como se sabe, aseguran que los Estados Unidos protegerán al Perú en todo momento, amparando las constantes hostilidades que ejercen en contra de Chile, y que mantienen en perpetua alarma a todos los países de la América.

Concentración de tropas peruanas en la frontera con Chile

Extraoficialmente se nos ha informado que el Gobierno del Perú ha decretado la concentración de 40,000 hombres cerca de la frontera con Chile, en el sector comprendido desde Puno al Sur.

El balneario de Puno se encuentra a más o menos 180 kilómetros de la frontera chilena, tomando la dirección en línea recta.

Se confirma semi-oficialmente la movilización del Ejército peruano

Mediante una comunicación de carácter semi-oficial, recibida ayer en Valparaíso, se ha obtenido la confirmación de que el Perú ha ordenado movilizar un gran número de las fuerzas de su Ejército.

La comunicación a que aludimos procede de Arica, y dice como sigue:

"Oficiales del vapor "Palena" comunican haber obtenido en un puerto peruano noticias sobre un movimiento secreto de fuerzas peruanas en dirección al sur. Cuatro mil soldados de infantería y dos cuerpos de caballería, apertrechados y amunicionados, convenientemente, marchan en dirección a la frontera norte del río Sama".

La comunicación que dejamos trascrita, obtenida sólo por obra de la casualidad, da base para establecer definidamente los propósitos reivindicacionistas que abriga el Perú con respecto a las provincias de Tacna, Arica y Tarapacá, propósitos en los cuales el Gobierno del Perú estaría secundado por todo el pueblo de ese país.

Rumores de una contra-revolución en Bolivia

Un nuevo telegrama recibido ayer de nuestro corresponsal en Arica, informa que en esa ciudad han circulado noticias alarmantes respecto de la situación en Bolivia.

Según rumores llegados a última hora, en La Paz habría estallado una contra-revolución, producida por la sublevación de dos regimientos que se habían mantenido fieles al Gobierno del señor Bautista Saavedra.

En la noche, recibimos el siguiente despacho cablegráfico, que confirma en parte la noticia anterior:

La situación

ARICA, 7.—Los pasajeros llegados de Bolivia en el tren internacional comunican que la situación se vuelve difícil para el Gobierno republicano, pues se ha sorprendido un conato de contra-revolución encabezada por el cuerpo de ejército número 5 acantonado en La Paz.— Havas.

Violación de correspondencia dirigida a Chile

El Administrador de Correos de Arica ha comunicado al Gobierno que en el correo de Vincha (Bolivia) fueron abiertas dos valijas que venían de La Paz y Oruro, con correspondencia dirigida a Chile.

En el denuncio correspondiente se dan amplios detalles de esta violación de correspondencia, expresándose, entre otras cosas, que en las valijas abiertas venían dos cartas para conocidas personas residentes en esta capital.

Sabemos que el Gobierno se preocupa de reunir todos los antecedentes del caso para entablar la correspondiente reclamación diplomática.

Detención de un periodista chileno en La Paz

Arica, 7.—El corresponsal de un diario de Santiago que fué a Bolivia el Lunes pasado, fué tomado preso a la llegada del tren internacional a La Paz. A los pocos momentos de haber sido detenido fué puesto en libertad, pero a las 9 de la noche fué arrestado nuevamente, permaneciendo en tal situación hasta el Jueves, día en que regresó la combinación internacional.

También fueron tomados presos otros tres chilenos que viajaban en el mismo tren, y después de dos horas de detención fueron puestos en libertad.—El Corresponsal.

LA ENCEFALITIS LETARGICA

A PROPOSITO DE LOS CASOS QUE SE DICE EXISTEN EN SANTIAGO

Los síntomas de esta enfermedad y los medios de librarse del contagio

Medidas que debe tomar la autoridad sanitaria para impedir el avance del mal

Lo que nos dice el jefe de la Sección Sanitaria del Ministerio del Interior, doctor don Pedro L. Ferrer

Con motivo de haber suspendido la Sociedad Médica, la discusión de algunos casos, que se dice han sido observados en Santiago, de la enfermedad conocida con el nombre de encefalitis letargica, nos acercamos ayer a entrevistar al doctor don Pedro L. Ferrer, quien, por la calidad del puesto que desempeña, juzgamos que no se negaría a darnos algunas noticias sobre dicho mal.

Respondiendo a nuestra primera pregunta, nuestro entrevistado, nos dijo:

—No tengo antecedentes sobre los casos que se dice han ocurrido y que deben estudiarse en la próxima sesión de la Sociedad Médica, así es que nada puedo adelantarles la respecto.

—¿Podría, entonces, doctor, darnos algunos detalles sobre dicha enfermedad?

—Solamente alguna idea general, pues sería largo y fuera de lugar el entrar a pormenores de una enfermedad compleja y cuyo origen es aún desconocido.

La encefalitis letárgica o epidémica, continuó diciéndonos, es una enfermedad infecciosa, cuyo agente se ignora, y que produce lesiones que se radican con preferencia en el cerebro. Sus síntomas principales son fiebre, somnolencia y parálisis de algunos nervios de la cara, y principalmente de los ojos.

El contagio se produce directamente de persona a persona; uno de los medios de transmisión es la saliva, como también lo son las mucosidades de la nariz, garganta y boca. Es, pues, una epidemia muy peligrosa. La guerra a los besos, es, pues, plataforma que se impone...

Se rien ustedes, prosigue nuestro informante; ¡nó!, apunten lo que les digo es serio. por más que la noticia produzca protestas en más de algún lector...

La enfermedad comienza por dolor de cabeza, a veces hay vómitos, delirio y todo el cortejo de las afecciones febriles e infecciosas. Como su nombre lo indica, el síntoma más inquietante es el sopor y una tendencia irresistible al sueño. La duración de la enfermedad es muy variable, desde pocas horas, hasta 15, 20 y más días. Respecto del tratamiento de la enfermedad, mucho se ha ensayado, pero no hay nada especifico; suero de convalecientes, suero normal de caballo, metales coloidales, urotropina, punción lumbar etc., etc. son procedimientos de varios investigadores, pero, en verdad, ninguno satisface.

Respecto de la mortalidad la mayor ha sido anotada por el profesor Wetter, de la Academia de Medicina de París, de un 25 por ciento y los de Canadá de un 38 por ciento; pero, por lo común la mortalidad es menor.

—¿Qué medidas son convenientes tomar para prevenirse de esta nueva plaga?

—Si la epidemia en verdad apareciera, habría que declarar a esta enfermedad como de denuncio obligatorio; así lo acaban de hacer varios países, como primera medida profiláctica. En seguida, habría que tomar las precauciones higiénicas generales para evitar transmisiones y contagios, aseo general y particular, desinfección rigurosa de la boca y nariz, evitar desgastes físicos, intemperancias, etc. Habría que preocuparse del aseo urbano y librarnos de las nubes de polvo, que infectan nuestros órganos respiratorios. Reglamentar reuniones, higiene escolar, de fábricas, cuarteles, etc. Se recomendaría como medida precautoria absoluta, el hablar a cierta distancia, para no recibir en la cara el rocío de saliva con que tan frecuentemente se lanzan los que se aproximan demasiado para conversar.

El rocío de saliva es, además, un medio de contagio de la tuberculosis y muchas otras enfermedades; en medicina son conocidos las gotitas de Flugge, como salpicaduras muy peligrosas.

En Norte América, se han adoptado medidas de defensa análogas a las tomadas para las epidemias de grippe. Ha llamado la atención que la encefalitis letárgica ha invadido conjuntamente con la grippe o en seguida de ésta, haciendo, por tanto, mayores estragos en los terrenos ya debilitados y preparados para el nuevo contagio.

En suma, las medidas generales de higiene individual y colectiva son las mejores defensas contra epidemias.

LA COMIDA DE ANOCHE

en la Federación de Estudiantes

ALGUNOS DE LOS ASISTENTES A LA COMIDA DE ANOCHE EN EL CLUB DE ESTUDIANTES

Anoche se verificó en el local del Club de los Estudiantes, la anunciada comida con que se celebraba la reapertura del Club, que permaneció durante quince días más o menos cerrado con motivo del asalto y destrucción de su mobiliari· efectuado en los último días del pasado mes.

A la comida de anoche, asistió más de un centenar de invitados entre los que pudimos anotar a los diputados señores Augusto Torreblanca y Antonio Pinto Durán, representantes de "El Mercurio", LA NACION y numerosos estudiantes y profesionales.

Durante el curso de la manifestación, reinó franca alegría.

Se brindó por los estudiantes que defendieron el Club durante el asalto último, y se cantaron himnos estudiantiles y patrióticos. Se dió término a la manifestación entonando la Canción Nacional.

Hicieron uso de la palabra, en forma brillante, el señor Augusto Pinto en representación de los obreros; el diputado señor Antonio Pinto Durán, el presidente de la Federación de Estudiantes, señor Alfredo Demaría, siendo todos muy aplaudidos al final de sus palabras.

EL PROCESO CONTRA EL EX-ALCALDE LARRAIN

El juez interroga ayer al Cajero municipal sobre los cheques ordenados retener por la Alcaldía en la Caja de la Municipalidad

CONTINUAN INCOMUNICADOS LOS DETENIDOS

El Lunes se hará cargo del proceso el Ministro designado por la Corte de Apelaciones con este objeto

EL ACUERDO PERTINENTE DEL TRIBUNAL DE APELACIONES CONCEDE TAMBIEN AL SEÑOR MACKAY AUTORIZACION PARA INVESTIGAR LOS CARGOS QUE AFECTEN LA CONDUCTA FUNCIONARIA DE LOS DEMAS MIEMBROS DE LA MUNICIPALIDAD

Sigue el público preocupado de la marcha del proceso que se instruye al ex-Alcalde don Eduardo Larraín por malversación de fondos municipales, proceso el cual deberá avocarse el Ministro de la Corte de Apelaciones señor MacKay, de acuerdo con la resolución tomada por la Excma. Corte Suprema.

La labor del juez durante el día de ayer

Después de las 12.30 P. M., el señor juez Aguirre se constituyó en su sala de trabajo para dedicar su labor al proceso municipal.

Entre las citaciones que se habían dictado para que comparecieran al juzgado, figuraba en primer lugar la del señor Luis Alois, cajero municipal, quien debía declarar sobre uno de los cargos hechos al ex-Alcalde Larraín sobre la forma en que éste canjeó en la Caja Municipal ciertos cheques.

El interrogatorio al señor Alois duró hasta las cuatro de la tarde, hora en que llegó al juzgado el Ministro Visitador, señor MacKay empezando inmeditamente el estudio del proceso en compañía del juez señor Aguirre, hasta las ocho de la noche.

Los detenidos continúan incomunicados

A pesar de estar incomunicados se les ha permitid a los detenidos dar algunos paseos dentro de los patios de su prisión, siendo sí, constantemente vigilados por los agentes que están encargados de su cutodia, para evitar complicaciones en la delicada marcha del proceso.

El Ministro Visitador

Mañana Lunes, se hará cargo definitivamente del proceso el Ministro en visita, don Guillermo MacKay, secundándolo en su labor, probablemente, el secretario del 3.er Juzgado, don Eugenio Ossa Lynch.

El acuerdo de la Corte de Apelaciones

Aunque en nuestras informaciones de ayer dimos en síntesis el acuerdo de la Corte de Apelaciones por el cual se designa al Ministro, señor Guillermo MacKay, para que se avoque el conocimiento de este proceso, copiamos en seguida el texto íntegro de dicho acuerdo.

"Santiago, 6 de Agosto de 1920. —Se acordó designar al señor Ministro don J. Guillermo MacKay para que practique dicha visita con las facultades disciplinarias que confiere la ley de 4 de Julio de 18[illegible] [illegible] Ministros Visitadores y se les fija para ella el plazo de cuatro meses.

Se ordenó comunicar este acuerdo al Supremo Gobierno a la Excma. Corte Suprema a los señores jueces en lo criminal y al señor Ministro nombrado para que se avoque especialmente el conocimiento del proceso iniciado en el cuarto Juzgado del Crimen de este departamento contra el primer Alcalde de la Municipalidad de esta ciudad y asimismo conozca, tramite y falle los demás juicios o reclamaciones que de oficio o a petición de parte se hubiesen iniciado o pudiesen iniciarse por hechos de la misma naturaleza u o[illegible] [illegible] en el Código Penal, [illegible] afecten la conducta funcionaria de los actuales miembros de la Municipalidad de Santiago y a la de sus empleados o dependientes, y al efecto ha fijado el plazo de cuatro meses para el desempeño de su cometido.—F. [illegible]ville.—A. Bezanilla Silva [illegible] Cruz.—Santiago Tinta Cruz.—Manuel Cortés.—Abel Maldonado.—J. Guillermo MacKay. — [illegible] A. de la Fuente. — Maximiliano Avalos. — Moisés L[illegible] de [illegible] Vega —R. Dueñas.—F. Santapau.—Luis A. Molina.—[illegible] M. González."

INSERCIONES

ACTUALIDAD MUNICIPAL

A los señores Misael Correa y Dr. Manuel C. Vial

Al 1.o

De los tres errores que usted me imputa, descarto los dos primeros, pues no tienen importancia. En cuanto al tercero, rectifico, copiando lo siguiente: "Santiago, 26 de Julio de 1920. Señor Director de Obras Municipales. Sírvase proceder inmediatamente a la pavimentación de la calzada Independencia de Chacabuco al norte, hasta la calle de Correa.

Saluda a usted atentamente. —(Firmado).—**Eduardo Larraín Neil**"

El original se conserva en la Dirección de Obras Municipales; pero haré sacar una fotografía para depositarla en el Museo Histórico Municipal.

Al 2.o

El Tribunal de Honor que usted me propone tiene el mismo inconveniente que la disposición de ciertas autopsias para ser verificadas en cadáveres que han sido enterrados al natural, es decir, bajo la sola madre tierra. Después de transcurrido cierto tiempo, no quedan sino los huesos; lo demás ya ha desaparecido. Al cabo de dos años de su salida de la Inspección Sanitaria, nada hay que recuerde allí su acción y que pudiera servir de base a una comparación a personas que no podrían tener otra fuente de información.

Con lo dicho, es mejor que se reserve el juicio que le merece mi modesta persona, estando como está en absoluto inhabilitado para emitirlo en razón de que fuí yo quien más contribuyó a su salida de aquella Oficina, de lo que no estoy arrepentido; por el contrario, cada vez que me lo recuerdan, siento la más íntima satisfacción del deber cumplido.

D. GAJARDO GUZMAN.

Santiago, Agosto 8 de 1920.

LA INSPECCION SANITARIA MUNICIPAL

Señor Director:

Muy a mi pesar me veo en la necesidad de molestar a usted solicitando la publicación de las siguientes líneas: Anticipo como excusa el hecho de ser esta una cuestión sanitaria de interés público.

La oficina a mi cargo "Inspección Sanitaria Municipal", ha vuelto a ser víctima de los ataques del Dr. Manuel Camilo Vial que fué separado de este servicio, digo separado, a pesar de habérsele aceptado su renuncia porque ella fué una transacción de perdón que el Dr. Vial aceptó antes de ser separado por razones que aun no han sido desvanecidas.

Este carácter odiosamente personal que le ha dado el Dr. Vial, necesito aceptarlo porque en él encontraré el mejor fundamento para anular las consecuencias de esos ataques interesados o hijos del despecho.

Yo no habría molestado la atención de nadie si no mediara aquí la importancia enorme de este servicio; el público tiene el derecho de saber cómo éste funciona y los que actuamos en él tenemos la obligación de decirlo, sobretodo, cuando se afirman hechos falsos acerca de su acción.

Si el Dr. Vial, cuya mentalidad conozco muy bien, me hubiera ofendido personalmente, tal vez no le habría atendido su ofensa; pero, habiéndose permitido repetir ataques que ya había hecho en más de una vez, a esta oficina, me veo obligado a repetir la defensa.

El Dr. Vial afirma que este servicio anda mal y que se encuentra peor que cuando él lo dirigía y como medio de demostración desafía al regidor, señor Gajardo, quien afirma lo contrario, a que aceptaría una apuesta de $ 500 destinados a un objeto de beneficencia, cantidad que debería pagar el que no pudiera probar sus afirmaciones. Para obtener el fallo, propone un Tribunal de Honor compuesto de profesionales competentes.

Ya que se presenta una feliz oportunidad para exhibir en público las buenas condiciones en que marcha esta Inspección, yo me apresuro a tomar la palabra del Dr. Vial, aplaudiendo la idea del Tribunal y, además, declarando que en todo tiempo mi oficina, con todas sus dependencias, ha estado y estará para que el Cuerpo Médico, la prensa y el público se impongan de él cuando lo deseen. Aquí no hay misterios ni actos reservados ni nada que avergüence a los funcionarios que en él actúan; si el señor Ministro en Visita pudiera detenerse con preferencia en él, yo estoy cierto de que no encontrará causales ni siquiera parecidas a las que motivaron el retiro del Dr. Vial.

En cuanto a la apuesta en dinero también la acepto, solamente observo que al Dr. Vial le gustaría que la gloria de difamar a esta oficina le costara muy barata. Acepto yo la apuesta para destinar su producto al mismo fin indicado por él, pero la cantidad debe ser de $ 5,000, como mínimo, y el Dr. Vial recibirá de mí esa cantidad si me prueba que las condiciones en que funciona la "Inspección Sanitaria Municipal" no son mucho mejores, muchísimo mejores que las en que funcionaba bajo su dirección. No es del caso detallar esta afirmación, pues lo puede comprobar quien quiera y cuando quiera; el mismo Dr. Vial si desea convencerse antes de exponerse a perder dinero en apuestas a juego perdido, puede hacer las visitas que le plazcan.

Yo no pretendo afirmar que este servicio funciona idealmente, muy lejos de mi ánimo tal idea, porque faltan muchos factores indispensables para dar al público las seguridades sanitarias que se necesitan; pero afirmo terminantemente que hemos buscado y seguimos buscando la obtención de esos factores. Tal es, por ejemplo, entre ellos, la fundación de un hospital, sin el que no es, materialmente, posi le apartar de los lenocinios a las asiladas enfermas, contagiosas, lo que significa poco menos que la anulación del servicio a mi cargo.

Afortunadamente, en estos últimos días ha sido vigorizada por el Gobierno la ley de 22 de Mayo de 1918 que no se ha cumplido aún y que manda hospitalizar a las mujeres enfermas contagiosas.

En este momento nos ppreocupamos de buscar los medios de aplicarla en Santiago y creemos que ella dará muy saludables resultados.

Agradeciendo la benevolencia de usted, señor Director, me suscribo de usted S. S.—(Firmado). —**F. Landa Z".**

Sociedad Científica de Chile

La última sesión-conferencia

Presidida por el doctor don Federico Puga Borne tuvo lugar la última sesión general de la Sociedad Científica de Chile en la que los señores Puga Borne, Amaral e Iglesias Toro dieron interesantes comunicaciones.

El doctor don Federico Puga Borne se ocupó de "La Lactancia", y al respecto dijo que en Chile no hay quienes no tengan la idea de que cuando en el curso de la lactancia sobreviene un embarazo el niño que la mujer amamanta se enferma y a veces sucumbe. Entra en diversas consideraciones para explicarse el fundamento de esta apreciación y juzga que sólo después de que se haga un análisis de la leche de la mujer embarazada se podrá llegar a una conclusión. Adelanta en seguida algunas deducciones que ha hecho y expresa que su observación personal le ha revelado que aquella preocupación es muy fundada.

El doctor don Moisés Amaral, vice-presidente de la Sociedad, dió en seguida una valiosa conferencia sobre las visitas a los enfermos, desde el punto de vista de la higiene, de la profiláxis y de los sentimientos humanitarios. Es un estudio médico-social destinado a vulgarizar ciertos conocimientos que han de servir para evitar la transmisión de enfermedades contagiosas. Hizo notar la influencia de las visitas a los enfermos que puede ser **favorable, indiferente o perjudicial.** Para facilitar la clasificación de ellas las dividió en tres categorías: en casas de los pobres, en casas de mediana fortuna y en casa de los ricos. Relató algunas observaciones para demostrar los daños que a veces causan ciertas visitas y los peligros a que se expone el visitante.

El doctor señor Amaral fué muy felicitado por los asistentes que apreciaron la conveniencia de vulgarizar este su trabajo por medio de amplia publicación.

Don Joaquín Iglesias Toro desarrolló su tesis sobre los orígenes del salitre con gran acopio de datos En la imposibilidad de hacer un estracto que dé a conocer las apreciaciones, y fundamentos de su disertación nos limitamos a dejar constancia de la favorable impresión que dejó en los miembros de la Sociedad y demás personas concurrentes a la sesión.

NOTICIAS ADMINISTRATIVAS

TRAMITACION DE EXPEDIENTES.— En la oficina del Oficial de Fe Pública del Tribunal de Cuentas se hallan despachados los expedientes iniciados por las personas que más abajo se indican, y para darles curso es necesario que los interesados remitan a la oficina mencionada la estampilla de impuesto exigida por la ley para todo certificado.

Expedientes de jubilación y de hojas de servicios: José María Lorca, Rosa Ovalle de Pérez, Nicanor Vivanco Urrutia, María Acosta Pizarro, Ramón Luis Yávar, Juan de la C. Vergara, Zacarías Maturana, Ester Orella Darby, Gregorio Campos, Julio Contreras Lara, Pedro Jaraquemada S. y Aníbal González.

De premios de instrucción: Adolfina Hausner v. de Mancilla y otras, Flavio Llanos, Humberto Olmedo Bascuñán, Carlos Márquez L., Laura Otárola P., Virginia Urzúa P., José Mercedes Muñoz, Daniel Fuentes, Talia Garcaí Pino.

De certificado: Manuel Correa O.

ANALES DEL INSTITUTO DE INGENIEROS.— El Gobierno ha ordenado pagar al director de los "Anales del Instituto de Ingenieros de Chile", la subzvención correspondiente al presente año.

AGUA POTABLE DE CURICO. —Para estas obras se ha solicitado de la Dirección de Obras Públicas la adquisición de diversas materiales de fierro y acero.

CAMINOS DE LA COMUNA DE NUEVA IMPERIAL. — Para su reparación se ha solicitado la suma de 6,000 pesos.

ESCUELA DE ARTES Y OFICIOS.— Para atender al pago de diversos trabajos de reparación ejecutados en este edificio, se ha solicitado la suma de 8,000 pesos.

OPORTUNIDAD

vendo 2 hermosas lámparas de salón, 5 luces y varios ganchos eléctricos.

MAPOCHO 2750

EDUCACION

LA SALUMNAS Y PROFESORAS DEL LICEO ANTONIA SALAS QUE CONCURREN AL CURSO DE LA CRUZ ROJA

Ayer se llevó a efecto la tercera clase del curso de Cruz Roja del Liceo Antonia Salas N.o 2. A estas claess ha asistido un gran número de alumnas que han tomado con interés esta idea de prepararse para prestar auxilios humanitarios. Han tomado a su cargo la enseñanza de estos cursos los facultativos señores Covarrubias y Matus, los cuales dan sus clases en el Hospital del Salvador.

La fotografía presenta a las alumnas del establecimiento antes indicado y a un grupo de profesoras.

ESCUELA VOCACIONAL N.o 1. —Sigue abierta la matrícula, de 8 a 10 de la noche, en Vicuña Mackenna 1004, para los jóvenes que deseen iniciarse en el aprendizaje de carpintería, imprenta, electricidad y mecánica.

La enseñanza es gratuita, teórica y práctica.

FEDERACION DE PROFESORES DE INSTRUCCION PRIMARIA. — Cítase a asamblea general para hoy, a las 10 de la mañana.

BAILE EN EL INSTITUTO DE EDUCACION FISICA. — Hoy, a las 3 y media de la tarde, se verificará el baile que habíamos anunciado en el espacioso gimnasio que posee el Instituto.

Las entradas podrán retirarse hoy en la portería.

PROFESOR DE LA ESCUELA DE FARMACIA. — Profesor de química inorgánica de la Escuela de Farmacia ha sido nombrado el señor Guillermo Otto Müller.

INSTITUTO COMERCIAL DE VALPARAISO. — Por decreto del Ministerio respectivo, los alumnos medio-pupilos del Instituto Comercial de Valparaíso, deberán pagar, a contar dede el 1.o del mes en curso, una pensión de $ 35 mensuales.

ESCUELA SUPERIOR DE HOMBRES DE VALDIVIA. — El Ministerio de Instrucción Pública ha expedido un decreto por el cual se ordena reorganizar la Escuela Superior de Hombres de Valdivia.

INSTITUCIONES DIVERSAS

MANIFESTACION.—A las cuatro de la tarde de hoy, y en casa de don José Luis Alarcón, Eleuterio Ramírez 1249, se llevará a efecto la manifestación que ofrece este caballero en honor del señor don Rodolfo González M., abogado de la Sociedad Mutual de Comerciantes, en atención a los servicios prestados por este profesional. Esta manifestación ha encontrado la más franca acogida entre los miembros de la Sociedad nombrada por los múltiples servicios prestados por el señor Alarcón a esta institución, que cuenta con más de 19 años de existencia. A esta manifestación se ha invitado a todo el Directorio en ejercicio y muy en especial al señor Segundo Alcalde, don Nicasio Retamales.

CENTRO FAMILIAR ESPAÑOL.— Hoy a las 9 1|2 tendrá lugar una velada teatral; se pondrá en escena el interesante drama clásico en 3 actos, "Un drama nuevo", tomando parte la señora Planas y los señores Girart, Madero, Leiva, Lanza, A. Madero y Arpón.

Dirección artística, señor Narciso Scora.

Terminará la velada con un lucido baile social.

CUESTIONES LOCALES

REPRESION DEL JUEGO DE AZAR. — El Alcalde ha decretado hoy que ningún empleado municipal puede frecuentar casas de juego ni hipódromos, bajo pérdida de sus empleos.

REFACCION DE EDIFICIOS.— La Alcaldía ha decretado que se inicie la pintura de los edificios de la ciudad antes de las fiestas patrias.

SESIONES EXTRAORDINARIAS. — Los miembros de la Municipalidad han sido citados para celebrar sesiones extraordinaiias todos los Miércoles del presente mes, de 5 a 7 A. M., debiendo empezar por la próxima sesión a la elección de Alcaldes.

CRONICA POLICIAL

EL PROCESO CONTRA LOS ELEMENTOS SUBVERSIVOS

PARTICIPACION DE LOS AGENTES PERUANOS EN LAS AGITACIONES POPULARES DE ESTE ULTIMO TIEMPO

La visita judicial al departamento de Coronel se amplía a otros juzgados del sur

La Corte de Apelaciones confirma la resolución del señor Astorquiza, que denegó la libertad bajo fianza de los estudiantes Soto y Gandulfo

Detención arbitraria de algunos miembros de la Federación Obrera

Con la actividad de días anteriores, el Ministro señor Astorquiza, continuó ayer en la substanciación de los procesos contra los elementos subversivos.

Desde las primeras horas de la mañana se constituyó en las oficinas del jefe de la Seccion de Seguridad, llamando a su presencia a varios de los detenidos, a quienes interrogó largamente sobre la participacion o relaciones con las asociaciones anarquistas y en especial con la I. W. W.

El Ministro señor Astorquiza está empñado en hacer nivestigáciones completas acerca de todos los sucesos tumultuosos de ataques a la propiedad y a las instituciones públicas, que se hayan producido en este último tiempo, a fin de establecer las posibles conexiones con las actividades peligrosas de los agitadores.

En estos días se han practicado diligencias importantes encaminadas principalmente a descubrir las relaciones de los anarquistas con sus "camaradas" de otros países suramericanos. A este respecto, sabemos que obran en poder del señor Astorquiza papeles, documentos y antecedentes interesantísimos recogidos en diversas fuentes y por diferentes conductos. Sabemos que el proceso revelará una faz sensacional, por lo que se refiere a estas investigaciones. Obran en nuestro poder algunos datos que nos permiten adelantar que las averiguaciones se encaminan principalmente sobre este punto; el señor Astorquiza ha impartido instrucciones y órdenes a las personas que le secundan en su labor; pero, todas las diligencias se mantienen en la mas estricta reserva para no perturbar la marcha del proceso.

En diversas ocasiones hemos dicho que en el sumario, muchos de los procesados aparecen manteniendo comunicaciones con el exterior por lo cual se presume fundadamente que no es extraña a las agitaciones y trastornos del orden público producidos en el último tiempo, la mano de algunos agentes o espías peruanos. Estos elementos se habrían aprovechado de las agitaciones populares para hacer propaganda contraria a los sentimiento patrióticos del pueblo y para agitar la bandera roja de la lucha social.

¿De dónde ha salido el dinero, cuyos recibos se han encontrado en poder de algunos agitadores anarquistas? ¿Cuál es el verdadero alcance de las relaciones que mantienen los dirigentes de todos los países, y en especial de Chile y Perú, que son miembros de la Sociedad Internacional Trabajadores del Mundo? He ahí un punto interesante de la investigacion.

El señor Astorquiza dirigió un oficio para que se retenga toda comunicación procedente del Perú, a fin de proceder a su apertura y registro; se ha ordenado también a los gerentes de las instituciones bancarias de esta ciudad proporcionar todos los datos relativos a remesas de fondos enviadas desde el Perú en los dos últimos años. Estos datos comprenden, también, los pagos que se hallan hecho en virtud de telegramas u órdenes en el extranjero, especialmente en Buenos Aires y Perú.

Todas estas medidas fueron dictadas por el señor Astorquiza hace varios días, con la recomendación especial de guardar reserva sobre su tramitación; pero, desgraciadamente, la investigación se ha visto perturbada por la infidencia inexplicable de una oficina particular que aparecería entregando a la prensa documentos de carácter absolutamente confidenciales y que indudablemente publicados como están ahora, perturbarán en forma sensible la labor del señor Astorquiza haciéndole aun más dificil su labor judicial.

Han comparecido ante el señor Astorquiza, algunos anarquistas, cuya declaración ha durado más de una hora; se les ha interrogado sobre las ideas que sostienen y las asociaciones a que pertenecen y han declarado muchos de ellos, sin el menor empacho, sus ideas anarquistas pero se mantienen en una pertinaz negativa por lo que respecta a sus relaciones ilícitas con agentes extranjeros.

La investigación en otras ciudades

Como ya se ha dicho, en diferentes ciudades se siguen también investigaciones contra los elementos subversivos. El Valparaíso el señor Alonso, continúa activamente sus labores. Ahora se ha sabido extrajudicialmente que la Corte Suprema ha ampliado la visita que ordenó practicar en el departamento de Coronel a los Juzgados de Talcahuano, Lebu, Concepción, Coelemu y Arauco, con motivo de los denuncios de actos subversivos.

La excarcelación de los reos Gandulfo y Soto

Ayer se vió en la tercera sala de la Corte de Apelaciones, la apelación interpuesta por los reos Pedro Gandulfo y Rigoberto Soto. Alegó por los estudiantes el abogado don Carlos Vicuña Fuentes. La Corte confirmó con el voto en contra del Ministro señor Santapau, el auto en que se niega la libertad bajo fianza a los referidos procesados.

Los procesos contra los gráficos

Los procesos contra los obreros Ulloa, Rosas, Soza, Morgado y Rivas, pasaron ayer en vista al Promotor Fiscal.

Prisiones arbitrarias

Ayer se presentaron ante el Ministro de Justicia, señor Lorenzo Montt, algunos miembros dirigentes de la Federación Obrera a protestar por la detención de que fueron víctimas anteayer en el Cuerpo de Carabineros.

En efecto, como a las seis de la tarde se llevó en calidad de detenidos e incomunicados a los obreros Daniel Labbé y Eduardo Bunster, habiéndoseles puesto en libertad dos horas más tarde por orden del comandante del Cuerpo, pues, no había orden judicial de detención. Ayer estos obreros prestaron declaración ante el Ministro señor Astorquiza, quedando en libertad incondicional por no haber mérito en su contra.

La procedencia de esta orden absolutamente arbitraria, que tenía por objeto fines que no queremos calificar, ha debido forzosamente venir de la Intendencia o de la Prefectura de Policía; y son, en consecuencia, los jefes de estos servicios los únicos responsables de estos atropellos sin precedentes, que jamás Gobierno alguno ha podido permitir en nuestro país.

Autorizados verbalmente, sin orden alguna emanada de autoridad competente, empleados inferiores de la policía han detenido a varios obreros y pretendido detener a otros, cumpliendo con esto instrucciones de sus jefes.

La conducta de estos funcionarios es censurable, y así parecen haberlo comprendido los Ministros de Estado, quienes han manifestado estar dispuestos a castigar severamente estos abusos de autoridad.

Se explica así que el Intendente de la provincia y el mismo Prefecto de Policía hayan pensado anoche renunciar sus puestos, según las informaciones llegadas a la Moneda y que no pudieron ser confirmadas.

La Junta Ejecutiva de la Federación Obrera está citada para hoy a las nueve de la noche para ocuparse de estos asuntos.

AMIGO DESAGRADECIDO.— Armando Zapata Muñoz, [illegible] tropo domiciliado en calle [illegible] No. 210, tenía asilado en su [illegible] a Eleodoro Acevedo, quien [illegible] contento, tal vez, de la casa [illegible] amigo quiso cambiar de domicilio llevándose para los gastos de [illegible] danza la cantidad de [illegible] pesos de propiedad de su bienhechor.

¡¡Cría cuervos!...

ATROPELLADO POR UNA CARRETELA.—A disposición del juzgado fué puesto Santiago [illegible] roga Olmedo por atropellar con la carretela que gobernaba a [illegible] Hernández Venegas, causándole heridas graves en ambas piernas. El herido fué conducido a la Asistencia Pública.

A LA MORGUE.—Fué enviado a la Morgue el cadáver de [illegible] lio Aguilar de 30 años fallecido en la Alameda a consecuencia de una intoxicación alcohólica.

ATROPELLAMIENTO. — [illegible] automóvil particular atropelló a Rafael Baltierra, Tello, ocasionándole la fractura de una pierna. El herido fué conducido a la Asistencia Pública.

El automóvil huyó, amparándose en la consternación que produjo el hecho.

DESAPARECIDO.— De su domicilio en la calle Santa Rosa [illegible] ha desaparecido don Marcial [illegible] más Erazo Sáez, desde el día 1 [illegible] presente.

El desaparecido tiene 34 años, color blanco, ojos claros, traje negro.

AUTO ABANDONADO. — [illegible] chauffeur Manuel Hernández dejó abandonado el auto de propiedad de don Francisco de [illegible] Cerda, llevándose numerosas especies por valor de quinientos pesos.

ABANDONO DE HOGAR. — Juana Muñoz González de [illegible] años de edad abandonó el hogar materno situado en el Pasaje [illegible] colás No. 2256.

MORDIDO POR UN PERRO.— Un perro bravo de propiedad de don Carlos Arancibia mordió al niño Rolando Oros de siete años de edad, ocasionándole una herida en la pierna derecha.

ABANDONO DE SERVICIO.— Mercedes Huallilen abandonó la casa de su patrona, doña Clorinda Arriagada Honorato, llevándose una piel, un manto de seda, una camisa de dormir, dos polleras y dos sábanas, avaluadas en doscientos pesos.

A GARROTAZOS.—A la Asistencia Pública fué remitida Rosa González Oyarzún con contusiones graves en la cabeza y en el cuerpo, inferidas por segundo Bustamante y por Carlos y Ana Herman, quienes le dieron de garrotazos en su casa habitación, Maipú 243.

HURTOS Y ROBOS.—De su domicilio, situado en la calle San [illegible] 1453 le hurtaron a Pantaleón [illegible] vena la cantidad de 160 pesos en dinero.

—Don Miguel Gabriel Salas, Santa Filomena 2531, se presentó a dar cuenta que su empleado Bernardino Lagos, le hurtó treinta y una ampolleta, ocho tapones y varias otras especies que avalúa en [illegible] pesos.

—A don Roberto Barceló Gajardo le hurtó un desconocido una escopeta y varias otras especies avaluadas en trescientos pesos.

—De la puerta de la Notaría de don Abraham del Río le hurtaron una bicicleta a Alfredo Mann.

—Un desconocido le hurtó un caballo ensillado a don Ramón Arriagada Arriagada, que había dejado en la puerta de su casa.

LA TRAGEDIA DE ÑUÑOA.— Continúa la Sección de Seguridad ocupándose activamente en las investigaciones del luctuoso suceso ocurrido el Domingo último en Ñuñoa y que costó la vida al joven Humberto Spagui.

Ayer tuvimos ocasión de conversar brevemente con un empleado de la Sección de Seguridad, quien nos expresó que por el momento este asunto se presenta a los ojos de la justicia por demás complicado, ya que no hubo testigos oculares del hecho y sólo se ha logrado obtene entre los vecinos de la casa en que ocurrió el hecho versiones por demás contradictorias y que en vez de arrojar alguna luz sobre las causas que motivaron la muerte del joven Spagui, por el contrario, la entenebrecen a cada momento.

Según la primera versión los hechos habrían ocurrido de la manera siguiente:

"El señor Suberca[illegible] se encontraba en su casa-habitación cuando de improviso llegó el señor Spagui en busca de un teniente de Carabineros llamado Indo, y al notificarle el señor Subercaseaux que se retirara, el señor Spagui lo habría insultado, provocándose una escena violenta entre ambos, cosa que obligó al señor Subercaseaux a hacer uso de su pistola en defensa propia".

La segunda versión es la de una mujer antigua del señor Subercaseaux, quien dice que el joven Spagui habría molestado a su hija, acto que habría provocado la indignación del señor Subercaseaux, obligándole a hacer uso de su arma de fuego.

Y finalmente se ha informado que el señor Subercaseaux se encontraba en su casa en estado de ebriedad, por cuya puerta acertó a pasar el joven Spagui en el mismo estado. El señor Subercaseaux al verlo lo habría invitado a pasar al interior, donde se habría originado una [illegible] rada discusión política que luego habría degenerado en disputa y por último en la muerte del joven Spagui.

Por nuestra parte nosotros hemos logrado averiguar que el joven Spagui, era de una conducta y seriedad ejemplar, tenía un taller p[illegible] y mantenía a sus hermanitas que ahora quedan en la indigencia.

Se nos aseguró, también, que en el momento de la muerte el joven Spagui llevaba en su cartera alrededor de quinientos pesos en dinero, los que no aparecieron después.

¿Cuál de las tres versiones será la verdadera?

Esto es lo que la justicia ordenaría si encargará de esclarecer.

INCENDIO.—Como anunciamos en nuestra última edición, ayer a las 3 A. M. se declaró un incendio en la Tienda de calzado, que el señor Jesús Sangrador establecía talando en la calle San Pablo [illegible] quina Riquelme. El origen del fuego se ignora, pero se sabe que el guardián que dió la alarma tuvo su origen por el [illegible]

A las 4 A. M. se principiaron a retirar las diversas compañías de bomberos, después de haber dominado por completo el fuego.

Sufrieron perjuicios por el agua la casa No. 818 y 820 por la calle Riquelme, y el negocio ubicado en el No. 1717 por calle San Pablo.

La policía puso a disposición del juzgado a Juan Caballero, por presumir que fuera el autor del [illegible] tado.

SEÑORAS

Vendemos por metros a precio de por mayor

GABARDINAS buena calidad, 1.10 ancho. . . $ 13.00
TRICOTINAS clase especial, 1.30 ancho. . . $ 16.00
DIAGONAL, calidad superior, 1.30 ancho. . . $ 16.00
GABARDINAS muy finas, 1.40 ancho. . . . $ 22.00
FANTASIAS a listas y cuadros. . . . . $ 25.00
CASIMIRES para trajes sastre. . . . . $ 2[illegible].00

Verdadera Ocasión

Gabardinas inglesas, lo mejor de lo mejor, colores muy bonitos, de valor de 36 pesos, liquidamos a 25 pesos metro.
BANDERA 702, esq. Rosas, edificio de las Capuchinas

TRUEBA, VILLA Y Cía.

EL RESTABLECIMIENTO DE LA VERDAD

MANIFIESTO DEL PRESIDENTE DE LA FEDERACION DE ESTUDIANTES

Terminamos hoy la publicación del manifiesto del presidente de la Federación de Estudiantes, señor Demaría:

Asalto y saqueo del Club de Estudiantes

Una manifestación que volvía de la Estación Mapocho y que había escuchado desde los balcones de la Moneda discursos vibrantes e incitaciones patrióticas, se dirigió hacia el Club de Estudiantes en medio de gritos de protesta contra los peruanos y contra los espías de la Federación.

Detenidos frente al Club, un grupo de manifestantes empezó a lanzar piedras y trozos de ladrillos contra los balcones que en esos momentos se encontraban cerrados. Al mismo tiempo otros procedían con instrumentos apropiados a sacar las dos planchas metálicas, operación que tardó más de diez minutos en realizarse, a vista y paciencia del oficial de policía.

Las ventanas de los balcones permanecían cerradas; de manera que todas las personas que presenciaron el asalto desde un comienzo, están de acuerdo en que **no hubo provocación alguna de parte de los estudiantes que había dentro del Club.**

No podía haber provocación— la conciencia humana se resiste a creerlo — de parte de los cinco estudiantes que permanecían en el interior de nuestro local, porque era ya tan absurdo provocar un ataque, como organizar una defensa.

Sin embargo, dos de los cuatro estudiantes pudieron defender su casa, dentro de lo humanamente posible, durante algún tiempo, arrojando botellas y disparando algunos tiros al aire.

Antes y durante el ataque, el director de la revista "Juventud" avisó por teléfono en repetidas ocasiones a la primera Comisaría, la situación en que se encontraban las personas que había dentro del Club; pero, aunque había policía en número suficiente para evitar el asalto, y a pesar de los esfuerzos que llegaron, éste no intentó, en ningún momento, tratar de defender la propiedad asaltada. Ante la presencia de un grupo de treinta o cuarenta guardianes a caballo que llegó en algún momento después de iniciado el asalto, se verificó, pues, **durante más de una hora y media** el saqueo y la destrucción de los muebles de los comedores, de la cantina, del hall, de la sala de billares y de otras secciones del Club, entre ellas la biblioteca de la revista "Juventud", entre cuyos papeles se encontraban originales de libros y artículos inéditos.

La labor vandálica de los asaltantes comenzó más o menos a la una y media de la tarde y a las tres aún no terminaba.

Una vez que los defensores, viendo inútil toda resistencia, huyeron por el techo del Club a fin de salvar sus vidas, penetró un número mayor de asaltantes con el propósito de finiquitar la tarea comenzada.

Mediante golpes de martillo — que indudablemente traían con deliberado propósito — despedazaron el piano, los muebles y las obras de arte, entre ellas una estatua de bronce que simbolizaba la Patria y otra el heroísmo de Ernesto Riquelme. Despedazaron también todos los cuadros que había, entre éstos los retratos de Aníbal Pinto y de su Ministro de Guerra don Rafael Sotomayor.

Como si ésto no hubiese bastado para calmar su furor, destruyeron la biblioteca de la revista "Juventud", el espectáculo más doloroso que se puede presenciar en un país civilizado.

Todo lo que escapó a la labor destructiva, sistemática y pacienzuda de ese grupo de nuestros conciudadanos, fué arrojado por los balcones a la calle.

En reemplazo de las planchas de la entrada, hicieron con pintura un aviso que decía: "Se arrienda esta casa. Tratar en Lima", aludiendo con esto a la relación que se decía que mantenía la Federación con el Gobierno peruano.

Durante la destrucción del Club y el lanzamiento de los muebles a la calle, se robaron una parte de lo que no alcanzó a destruirse. Entre estas telas se robaron una vallosa tela de Benito Rebolledo Correa y un retrato grande de Arturo Prat. Tampoco esto fué impedido por la policía, que mantuvo el orden del asalto de una manera perfecta.

Todo el mundo pudo ver cómo se trasladaron a algunas casas de los alrededores los muebles y cuadros que cayeron intactos a la calle, seguramente no con el propósito de guardarlos para la Federación.

Cuando esta escena de pillaje y destrucción llegaba a su fin, algunos asaltates, entre los cuales se encontraban dos o tres con uniforme del Ejército, salieron a los balcones a pronunciar discursos, diciendo que ya se había castigado a los traidores y que era el momento de dar por terminada la "manifestación".

Mientras tanto, en la calle, se agrupaban todos los objetos arrojados desde los balcones, entre ellos los libros que aún quedaban intactos de la biblioteca de Juventud, y se les quemaba en medio del aplauso de los manifestantes.

Nuestros adversarios, para atenuar en parte su acto salvaje, exhibieron un retrato del Presidente Leguía del Perú y un cuadro de seda en que aparecía seis banderas chilenas reunidas por una cinta bi-color blanco y rojo, sosteniendo que ellas estaban colocadas en el salón de sesiones del Directorio.

El retrato de Augusto Leguía fué arrancado de una hoja de la revista "Stadium", recibida como canje en la revista "Juventud".

Con respecto a las banderas chilenas entrelazadas por una cinta con los colores blanco y rojo, podemos declarar que efectivamente en una de las salas existían dichas banderas en un cuadro que habíamos recibido como obsequio del Ministro de Chile en el Japón, señor Herboso. Dicho cuadro era manufactura japonesa, de manera que ostentaba los colores blanco y rojo de la bandera de aquel país.

Por otra parte, un grupo desprendido de los asaltantes pretendió asaltar la Universidad del Estado, la que fué defendida por los estudiantes. En este asalto quedaron heridos varios defensores.

III. — LA HUELGA OBRERO-ESTUDIANTIL

Con motivo de los robos de las actas del local de la Federación Obrera de Chile, y en señal de adhesión a la labor de la Federación de Estudiantes y en desagravio de la destrucción del Club, las diferentes organizaciones obreras de la capital se reunieron el Sábado 24 y acordaron hacer un paro general por 48 horas, a partir del Lunes a las 6 A. M.

En este paro los estudiantes no tuvieron ingerencia alguna, pues fué acordado espontáneamente por los obreros.

Con motivo de la injusta prisión de cuatro de nuestros compañeros que defendieron su Club, por la petición de expulsión del profesor universitario don José Ducci y por solidaridad con los acuerdos tomados por las organizaciones obreras, la Federación de Estudiantes declaró a su vez la huelga general por ese mismo lapso de tiempo.

El Martes 27 se verificó en la Alameda a las 4 P. M. un mitin obrero-estudiantil con el objeto de protestar contra los atentados de que habían sido víctimas ambas colectividades.

Como era de prever, sin motivo alguno, la manifestación fué disuelta antes de su término, resultando varias personas heridas. Esto no era sino la confirmación de la política de violencia que imperaba aún en la capital de la República.

IV. — CONCLUSIONES

No somos anti-patriotas

De todo lo anteriormente expuesto, puede establecerse categóricamente que la Federación de Estudiantes no ha hecho jamás declaraciones en contra de la Patria. El llamado a la serenidad correspondía en ese momento a los verdaderos intereses del país y por esto la actitud de la Federación de Estudiantes está inspirada en el más sano patriotismo.

Tolerancia para con los asaltantes

Se ha confirmado también, con motivo de estos últimos incidentes, que hubo tolerancia manifiesta de parte de la autoridad, encargada de resguardar la propiedad, para con los asaltantes, así como también que éstos contaban de antemano con la garantía de que iban a quedar impunes.

Hay además antecedentes muy fundados para creer que los ataques fueron preparados y estudiados de antemano.

Verdadero significado del asalto

Por otra parte, se deduce fácilmente que la destrucción del Club no tiene relación alguna con los acuerdos de carácter internacional tomados últimamente por la Federación. Dicha destrucción se habría verificado de todas maneras cualquier día y con cualquier pertexto. Estamos convencidos de que la base de todas las persecuciones en contra nuestra residen en el hecho de haber solidarizado con el proletariado chileno, en la lucha por sus justas aspiraciones. Estos ataques, son pues la reacción de los intereses heridos de la oligarquía. A pesar de todo, conservamos la serenidad y tenemos confianza en que algún día se nos hará justicia.

Ni las calumnias, ni la destrucción de nuestro Club, ni la disolución legal de nuestra institución, ni las amenazas de expulsión de la Universidad ni la cárcel, nos hará retroceder en nuestro avance sereno hacia un porvenir de mayor justicia social.

Ahora estamos más fuertes y más unidos que nunca, porque se ha confirmado definitivamente que las clases trabajadoras chilenas palpitan al unísono con los estudiantes chilenos. Con la frente alta, sin rencores, que serían indignos de espíritus idealistas como los nuestros, marcharemos siempre hacia adelante. Y el futuro será nuestro.

ALFREDO DEMARIA,
Presidente de la Federación de Estudiantes de Chile.

LA LIGA DE LAS NACIONES

LA DESIGNACION DE LOS DELEGADOS CHILENOS

A propósito de las informaciones que hemos dado anteriormente con respecto a la designación de los delegados de Chile ante la Liga de las Naciones, podemos ahora decir que el Gobierno tiene ya bastante adelantado el estudio de este asunto, y es muy probable que en la próxima semana se conozca ya la decisión que habrá de tomarse a este respecto.

En los círculos oficiales se daban ayer los nombres de diversas personas para desempeñar esos cargos.

Segundo concurso de aves ponedoras

Postura en los meses de Junio y Julio

El segundo concurso de aves de postura, que principió a funcionar el 1.o de Junio del presente año, sigue siendo muy visitado por numeroso público. Todos los días, de 10 a 11 de la mañana y de 4 a 5 de la tarde, se da en el local del Concurso (Quinta Normal), toda clase de explicaciones, y los días Domingos, de 3 a 5 de la tarde.

MOSAICO PARA PISOS

El mejor material conocido para halls, piezas de baño, cocinas, terrazas, balcones, reposteros, entradas, veredas, etc., etc.

Catálogos y más datos en nuestra oficina

BUCHANAN, JONES y Cía.

IMPORTADORES. — HUERFANOS 1055

AGUA CALIENTE

siempre bajo su control para sus artefactos sanitarios, sin trabajo, sin molestias, sin gasto inútil de combustible.

Nuestros calentadores "CALIFONT"

le proveerán instantáneamente y a cualquiera hora, de un chorro abundante de agua caliente, pura y fresca, directamente del matriz. Quema gas solamente cuando se saca agua caliente. Es un aparato de calidad y de buena presentación que se verá bien en la más elegante pieza de baño.

Ofrecemos también, toda clase de artefactos sanitarios, como ser: BAÑOS, BIDETS, WATER CLOSETS SILENCIOSOS, LLUVIAS NIQUELADAS, LAVATORIOS, etc., etc.

Antes de instalar su pieza de baño, pida datos y presupuestos a la

Casa SANTIAGO WEBB & Co.

Casilla 1767 - Estado 156-158-170 - Teléf. Inglés 3176-3177

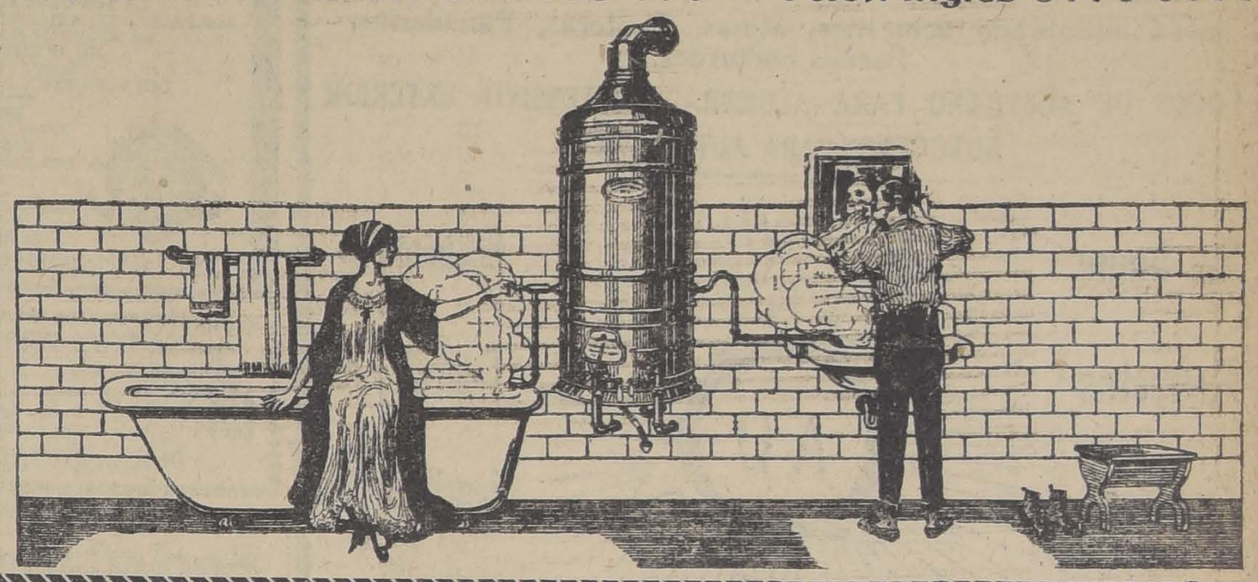

CONSERVATORIO NACIONAL DE MUSICA

SE DA TERMINO A LA CONFECCION DE LOS PLANOS GENERALES

Características principales de esta obra.— Su presupuesto asciende a $ 2.405,500.— Se elevan a conocimiento del Ministro de Instrucción los planos y presupuestos

La Inspección de Arquitectura ha dado término a la confección de los planos generales para la construcción del edificio destinado al Conservatorio Nacional de Música.

En la elaboración de estos planos la Inspección de Arquitectura ha tenido en vista el programa fijado por el Ministerio de Instrucción Pública, consultándose en consecuencia todas aquellas características que deben servir de base para la construcción de esta clase de obras.

El edificio constará de tres pisos, en los cuales se distribuirán en forma conveniente y respondiendo a las necesidades pedagógicas de la enseñanza artística, los diferentes salones. Esta construcción será de albañilería con base de concreto armado.

Merece mencionarse en especial el salón de audiciones, que constituirá una obra de mérito arquitectónico, indiscutible, con capacidad para 2.500 personas. En su construcción se tendrán en cuenta los últimos adelantos en la materia.

El presupuesto asciende a 2.405,600 pesos.

Ayer fueron elevados a conocimiento del Ministro de Instrucción estos planos.

GRAN Liquidación

Realizamos desde hoy varios importantes lotes de calzado extra-superior "solo para señoras", a saber:

Con taco Luis XV, valor 35 y 40 pesos a 21 pesos el par.

Con taco francés, valor de 30 y 35 pesos a 18 pesos el par.

En estos lotes hay de fina cabritilla color café; de cabritilla negra lisa y de rica cabritilla acharolada.

En dos o tres días más recibiremos nuevas grandes remesas de calzado "Colle American", muy acreditado por su elegancia y extraordinaria duración.

CORSES

Espléndidas formas, con ricos materiales de la clase y a precios no caros ofrece un gran surtido "LA FLOR DEL DIA".

San Antonio 93 esq. Moneda

3-A

LA CRISIS ACTUAL DE LOS FERROCARRILES DEL ESTADO

ORGANIZACION DE LA EMPRESA

Aspecto político del problema

Conferencia en el Instituto de Ingenieros

Continuamos hoy la publicación de la conferencia dada en el Instituto de Ingenieros, por don Domingo Matte.

Creemos de interés copiar algunas de las opiniones vertidas:

De don Fernando Lazcano: Cree su señoría — se refería al señor Ministro, — que esta administración confiada al Estado, puede ser buena; mientras tanto, los hechos universales y conocidos demuestran que el sistema del Estado-empresario ha sido desastroso en todas partes, con excepción de Alemania. Pero, es porque en Alemania impera el régimen militar en el servicio de los ferrocarriles, y, además, porque el Gobierno tiene un poder bastante para resistir las influencias **de los partidos políticos, que todo lo malean.** De manera que el caso de excepción citado por el señor Ministro, no prueba nada".

De don Eliodoro Yáñez: "A mi modo de ver hay en esta materia tres puntos de vista fundamentales:

...En tercer lugar es preciso que esta administración tenga un rodaje de tal manera bien combinado, **que la aparte en absoluto de toda influencia política,** que, en mi concepto, es el cáncer que ros en gran parte los ferrocarriles".

De don Gonzalo Bulnes: "Yo no niego que en la Dirección General de los Ferrocarriles y en las diversas secciones pueda haber empleados de más; probablemente los hay, y, probablemente también, hay algunos que no son competentes, que han entrado a la Empresa por influencias políticas y recomendaciones personales".

De don Francisco Valdés Vergara:

"Búsquese entonces la autonomía, es decir la administración comercial de la Empresa, **con entera independencia de las influencias políticas** y con contabilidad correcta".

Más tarde agregaba el mismo senador: "Después del debate a que el proyecto ha dado lugar en esta Cámara, el honorable Ministro, con altura de miras que le honra, ha convenido en aceptar algunas modificaciones encaminadas a constituir la Empresa como entidad autónoma, bajo la supervigilancia del Gobierno, con la mayor independencia posible, tanto **para que su administración no sea perturbada por influencias políticas,** como para que en su régimen económico predominen los métodos y los fines propios de toda empresa industrial".

..."Para tener una buena administración en los Ferrocarriles, es preciso que el Director no sea anulado por influencias políticas, ni tenga debilidades para complacer con sacrificio de la Empresa a los que recomiendan malos empleados y patrocinan intereses particulares".

Si bien hubo acuerdo, como se desprende de las palabras anteriores, para considerar nociva esta influencia que dificulta la selección, perturba la disciplina y evita que caiga la sanción sobre los que de algún modo prevarican en sus puestos, no lo hubo para apreciar los medios de evitar estos males.

Mientras los señores Lazcano y Salinas, principalmente, sostuvieron que era el arrendamiento la única forma posible de terminar con el desastroso mal servicio ferroviario, los señores Bulnes, Zañartu, Valdés Vergara y otros, creyeron que esto no era conveniente y que envolvía peligros de gravedad.

Decía el señor Bulnes:

"No nos engañemos, señores senadores, el arrendamiento de los ferrocarriles no es el arrendamiento del país: es entregar a la voracidad extranjera el último elemento de nuestra riqueza nacional: la agricultura. Si una vez firmamos el contrato no recuperaremos jamás nuestras líneas. Primero volverán a su nido las golondrinas de Becker antes que los Ferrocarriles a poder del Estado. El monopolio ejercerá sus influencias por medio de veinticinco mil empleados, tendrá bajo su puño a los agricultores e industriales y corromperá nuestra vida política en forma tal que solamente al pensarlo experimento, como chileno, un gran dolor".

"Arrendados nuestros Ferrocarriles, agregaba, no habría medio de evitar que los empresarios se hicieran comerciantes, hoy del trigo, mañana del forraje, de los porotos, de la carne, de las papas, y que le pusieran una pistola al pecho a los hacendados diciéndoles: o me venden a mí a tal precio, o no les doy carros. Y contra este género de abusos no hay escritura ción previa posible, porque todas las precauciones del Gobierno se burlarían por medio de una interpósita persona".

El señor Ministro compartía su opinión.

"Hay una marcada tendencia, decía, a considerar como servicios públicos a aquellos que, siendo indispensables, son un monopolio, y el de los Ferrocarriles es uno de esos. Los Ferrocarriles son considerados como monopolios, porque aún cuando haya dos, tres o más líneas férreas de un punto a otro, sucede siempre que muy luego las empresas se fusionan y se establece el monopolio".

...Es efectivo que hay en el mundo más ferrocarriles particulares que ferrocarriles de los Estados, pero esto se debe a que las vías férreas de los Estados Unidos son en su totalidad de particulares, siendo de advertir que la red ferroviaria de este país es realmente inmensa. Pero la tendencia universal es al acaparamiento por el Estado de los ferrocarriles particulares, y, para demostrarlo, voy a leer una lista de la extensión de líneas férreas en poder de los Estados y de los particulares en varios países del mundo, en diversas fechas".

...Una compañía que se hiciera cargo de nuestras líneas férreas lo haría con el único propósito de obtener utilidades y éstas saldrían del país...

...Aparte de estas ideas de orden general, he manifestado ya el peligro inmenso que importa el arrendamiento de los Ferrocarriles. Se ha dicho que ese peligro no existe por cuanto el Gobierno puede tomar medidas a fin de que la compañía arrendataria no cometiera abusos de ningún género. En realidad esto es imposible aún en los países perfectamente organizados".

...Hé aquí la prueba del hecho a que vengo refiriéndome. En opinión del consejero alemán Ulrich, todas las medidas y precauciones que se toman para evitar que las compañías ferroviarias abusen, quedan en el papel, pues ellas continúan abusando, favoreciendo a los que quieren, haciendo contratos de portee con perjuicio del interés privado y público".

El señor Bulnes hacía notar también la circunstancia de que en casi todos los países en que el Estado ha entregado sus ferrocarriles a compañías arrendatarias éstas son nacionales y que, entre nosotros, por la fuerza de las cosas, deberían ser extranjeras.

El señor Lazcano aducía argumentos generales contra el Estado empresario, hacía referencias a lo que ocurría en otros países europeos y americanos, y desconociendo el peligro del arrendamiento, decía:

"Sostienen las leyes económicas que un Estado no debe jamás emprender lo que puede hacer un particular.

Son bien obvios los fundamentos de esta excelente doctrina. Un renombrado autor llama psicológica esta cuestión y afirma que hasta hoy sólo tres modos de mover a los hombres se han encontrado: la contrata, la seducción por los altos puestos y la remuneración. El Estado empresario sólo puede mover a los hombres que necesita con la contrata y con la seducción que produce el honor de ocupar altos puestos. Los hechos manifiestan que ambos medios son ineficaces y resulta, por lo tanto, mal empresario el Estado.

En cambio, las empresas privadas, señalan la remuneración a los hombres que les ayudan en conformidad a las ganancias que se obtengan. Ellos ponen el mayor interés en la economía del dinero y en la bondad del servicio para que sean crecidas las ganancias y grande su remuneración.

Allí está el secreto del éxito obtenido por las empresas particulares y el desastre de las que corren a cargo del Estado".

(Continuará)

Faldas Plisadas

Se hacen acordeón, soleil y plissé con máquinas recién llegadas.

MONEDA 880

NOTA: Se realiza un saldo medias de rica seda, a $ 6.90 par.

Avisamos al Comercio

Que **FIDEL R. SANTELICES,** que edita una hoja denominada "**MOVIMIENTO COMERCIAL,**" cuyo negocio... está situado en la Avenida Matta N.o 1388, **no tiene nada que ver con nuestros servicios.**

"INFORMACIONES COMERCIALES"

Memorandum semanal

Este impostor continúa tomando nuestro nombre para la introducción de la mencionada hoja, pudiendo adelantar al comercio que tenemos en su contra un proceso ante el 4.o Juzgado del Crimen por diversos delitos que oportunamente daremos a conocer.

Hacemos esta declaración a fin de que las víctimas de este sujeto tomen muy en cuenta que nuestros servicios no se relacionan en nada con la citada hoja.

Teatinos N.o 84
Teléfono inglés 1124.
Casilla 2756. Santiago.

INFORMACIONES COMERCIALES
Memorandum semanal
Santiago Santelices R.,
Director

"ACETILENA"

CASA ANDRES DUBOIS

Sucesora de MAX MENGIN y Cía.

INGENIEROS CONSTRUCTORES

Establecimientos para la Explotación de los Privilegios y Procedimientos Max Mengin.

ALUMBRADO por el ACETILENO

LAMPARAS A CARBURO

para alumbrado doméstico, Minas, Canteras, Panaderías, Faenas nocturnas.

FOCOS DE ACETILENO PARA ALUMBRADO INTENSIVO EXTERIOR

AUTOGENOS PARA AUTOMOVILES

Sin humo — Económicas

Robustas — Cómodas

Limpias — Sencillas

Seguras — Extra Firmes

M. F. R

CATALOGO 1920 A DISPOSICION

Andrés Dubois

INGENIERO CONSTRUCTOR

CALLE SANTO DOMINGO 1077, CASILLA No. 291 -:- SANTIAGO

SE VENDEN

Dos Locomóviles y cuatro Dinamos

Se venden las siguientes maquinarias, usadas, pero en perfecto estado, actualmente funcionando:

1.o Dos locomóviles Wolff, de 12 atmósferas, con todos sus accesorios. Cada locomóvil tiene 300 caballos de fuerza y está provisto de dos volantes para mover dos dinamos.

2.o Dos chimeneas de 8 m. de longitud cada una.

3.o Cuatro dinamos de corriente continua de 100 K. W., c|u., para una tensión de 450 a 600 voltios, con sus carriles respectivos.

4.o Un tablero de mármol con sus respectivos aparatos, barras, colectadoras y cables de conexión con los dinamos.

5.o Gran existencia de piezas de reserva para las máquinas de vapor, calderas, condensadores y dinamos.

COMPAÑIA DE TRANVIAS ELECTRICO DE VALPARAISO

VALPARAISO, CASILLA 12-A

VISITEN

LA FABRICA

de muebles de Arrazola y Canet, donde encontrarán un variado surtido en muebles finos.

SAN DIEGO 282-286

15-Ag.

LÁPICES VENUS

El "VENUS" de fama Universal es la BASE DE COMPARACIÓN

17 Grados en Negro; 2 de Copiar: Mediano y Duro

LÁPICES VELVET

(Banda Azul)

Considerado el mejor lápiz comercial

American Lead Pencil Co.

Nueva York, E. U. de A.

REPRESENTANTE:

E. E. WRIGHT

MORANDE 342-346

Teléfono Inglés 482

Casilla 1837

ENFERMEDADES DEL PECHO

PULMOSERUM

BAILLY

GRIPPES, CATARROS, LARINGITIS, BRONQUITIS, CONSECUENCIAS DE COQUELUCHE Y SARAMPION

Bajo la Influencia del "PULMOSERUM"

LA TÓS CÁLMASE INMEDIATAMENTE.
LA FIEBRE Y LOS SUDORES NOCTURNOS DESAPARECEN.
LA RESPIRACIÓN SE HACE MÁS FACIL.
EL APETITO SE DESPIERTA.
EL SUEÑO REAPPARECE.
LAS FUERZAS Y LAS ENERGIAS RENACEN.

EMPLEADO EN LOS HOSPITALES.
APPRECIADO POR LA MAJORIA DEL CUERPO MEDICO FRANCES, EXPERIMENTADO POR MAS DE 20.000 MÉDICOS EXTRANJEROS.

MODO DE EMPLEO

Una cucharada de café por la mañana y otra por la noche.

EN TODAS LAS DROGUERIAS Y FARMACIAS

Laboratorios BAILLY, 15, Rue de Rome, PARIS

ALIMENTOS PARA NIÑOS Y ENFERMOS

FOSFATINA Falliéres — **LECHE CACAO** peptonizado S. y M.
SIMATINE Lescuyer — **ALIMENTO ALLENBURY** No 1, 2 y 3
HARINA Lacteada Nestlé — **GLAXO** leche desecada
LECHE Condensada Nestlé — **LECHE** malteada **HORLICK.**
LECHE sin Azúcar Nestlé — **ALIMENTO MEYER**

Ofrecen: ARESTIZABAL y Cía., Valparaíso

SOCIEDAD CENTRAL de MINAS

CITACION

Se cita a los señores Accionistas a una asamblea [extraordinaria], que se celebrará el Sábado 14 del presente, [a] las 10 A. M., en el local de la Sociedad (Bandera número 16[4]).

La Asamblea tiene por objeto someter a la aprobación [de] los señores Accionistas la venta de algunas acciones y [bie]nes de la Sociedad, un plan de desarrollo de los negocios [soc]iales y el aumento del capital social, con la necesaria refor[ma] del artículo 4.o de los Estatutos. Se someterá igualmente a [la] aprobación de los señores Accionistas una agregación al [ar]tículo 19 de los Estatutos. El Directorio desea, además, [co]nocer la opinión de los señores accionistas acerca del reparto de un dividendo provisorio.

Desde el 6 hasta el 17 del presente, ambos inclusive, [per]manecerán cerrados los registros de accionistas.

Se recomienda la asistencia y se previene que, en [con]formidad con los Estatutos, es necesario que la asamblea [se] sesione estando presentes o representados los dueños de [las] cuartas partes, por lo menos, de las acciones en que [está] dividido el capital social.

Santiago, Agosto 4 de 1920.

EL DIRECTORIO.

"LA YUGOSLAVA"

COMPAÑIA DE SEGUROS CONTRA INCENDIOS, RIESGOS MARITIMOS, ETC.

Prat. 239 :-: Valparaíso :-: Casilla 3[9]

Capital Suscrito... $ 5.0[0],0[00]

Capital Pagado... $ 1.000,0[00]

CONSEJO DIRECTIVO..

Presidente: Don PASCUAL BABURIZZA — Vice-Presidente: Don JUAN GOICH

CONSEJEROS

Don LUIS MITROVICH.
Don RENE POUDENSAN L.
Don FRANCISCO L. RIPAMONTI.
Don ALEJANDRO FLORES.
Don VICENTE COLLOVICH.

GERENTE

Don ANDRES SVILOKOS

AGENTES GENERALES EN SANTIAGO:

Baburizza, Lukinovic y Cía.

HUERFANOS 1066

Agencias en las principales ciudades de la República.

Sociedades Anónimas

LA "SUD-AMERICA"

Compañía de Seguros sobre la Vida

DEPARTAMENTO DE CHILE

El 41 sorteo semestral de las pólizas de amortizacion subscrita hasta la fecha en este departamento, y sobre las cuales ha sido pagado por lo menos el premio completo del primer año, tendrá lugar en la oficina de la Compañía, Ahumada, 378, el 16 del presente, a las 4 de la tarde.

P. H. MORRIS,
GERENTE.

Compañía Minera "Pedro Pefetti"

JUNTA GENERAL EXTRAORDINARIA DE ACCIONISTAS

De orden del Directorio cítase a reunión general extraordinaria de accionistas de esta Compañía para el Jueves 12 del presente mes, a las 3½ P. M., la que se celebrará en la oficina de la Compañía, calle Serrano 184.

El objeto de la convocatoria es pronunciarse sobre el convenio de arrendamiento de las oficinas salitreras "Tricolor" y "Flor de Chile".

El registro de accionistas permanecerá cerrado desde el día 3 del actual hasta el 12 inclusive, para los efectos del art. 26 de los Estatutos.

Valparaíso, Agosto 2 de 1920.

EL GERENTE.

Compañía Chilena de Tabacos

DIVIDENDO N.o 24

Desde esta fecha se pagará a los señores accionistas, en el Banco Español de Chile, el dividendo de $ 2 por acción, acordado en la Junta General de 28 del presente.

Valparaíso, Julio 29 de 1920

EL GERENTE.

8-Ag.

Banco Nacion[al]

El Consejo de Administración, en uso de la facultad que le confiere el artículo [...] de los Estatutos, ha acordado pedir a los señores Accionistas, una cuota de 10 por ciento del capital social, o sea [...] pesos por acción; cuya cuota deberá efectuarse el 15 de Septiembre próximo.

Santiago, 23 de Julio de 1920.

ABEL GONZ[ALEZ]
Director-Ge[rente]

PAPAS CORAHILAS

para semilla, legítimas de los Canales de Chiloé, entrega Agosto y Setiembre, ofrece la

Sociedad Chilena de Productores de Frutas

Salas 170 :-: Teléfono 1418

704-8-a

Al Comercio

Ofrecemos para entrega inmediata:

CIRUELAS SECAS.
DESCORAZADOS.
BACALAO NACIONAL SIN ESPINA.
SALSA DE TOMATES SANTA INES.
MARGARINA.
GRASA.
MANTECA.
SAL DE COSTA.
VERMOUTH "CORA" LEGITIMO.
GUINDADO LETELIER.
YERBA.
CAFE, y
TE.

PRIMO BUCCHI Y COMPAÑIA

MONJITAS 881

Compañía Industrial y Azucarera de Tacna

Esta Compañía iniciará sus trabajos de regadío y explotación agrícola en la provincia de Tacna el próximo mes de Setiembre.

Se avisa a los interesados que deseen subscribir acciones de esta Sociedad que pueden pasar a la oficina, Moneda 1148, donde estará abierto el Registro, de 1 a 6 P. M.

Las acciones son de valor de $ 20.00, pagaderos la primera cuota de $ 10.00 al firmar la escritura.

EL DIRECTORIO.

Soc. An. Ferias y Bodegas de Valparaíso

Capital: $ 1.000,000

CONSEJO DIRECTIVO: FRANCISCO PETRINOVIC, Presidente. - JUAN GOICH, Vice-Presidente

DIRECTORES: DOMINGO RUIZ TAGLE - OSCAR GARRETON - BLAS MARINKOVIC

OFICINA Y BODEGAS: AVENIDA ARGENTINA NUM. 11

Teléfonos: Inglés N.o 267, Barón; Nacional N.o 39 :-: Casilla N.o 1480 :-: Dirección telegráfica: VALFERIAS

Remate de Frutos del País y Mercaderías semanalmente los días MIERCOLES

Avisamos a los agricultores y comerciantes, que admitimos carga para la próxima Feria del MIERCOLES 11 de Agosto.

Anticipamos dinero por Frutos del País y Mercaderías depositadas en nuestras Bodegas para Remate o Consignación para la venta en privado.

También recibimos carga a bodegaje y atendemos a su movilización en camiones propios.

La carga deberá dirigirse a Estación Barón y consignarla a la Sociedad.

Los boletos de FF. CC. a la Casilla N.o 1480.

MARIO VIAL, Gerente.

Fundición "San Mig[uel]"

BULNES 216 — SANTIAGO

Ofrece a precios corrientes:

Repuestos para arados americanos, cuerpos, [...] puntas 10 1/2 y 16. Rieles de 4 k. y 2 k. Materiales para alcantarillado.

DAMIAN SAAVEDRA

700-12-A

Practicant[e]

Para la hacienda PANQUEHUE del departamento de Los Andes, [se] necesita uno casado, sobre [todo] que sepa atender a los [caballos] y preparar los medicamentos [que] médico prescriba. Se [le] dará casa habitación y [otras] facilidades que se acostumbran en los fundos. Los interesados pueden dirigirse por carta al Administrador de la Viña Errázuriz, Panquehue, o personalmente a la oficina de Don Guzmán, Bandera 328, Santiago, acompañando documentos que acrediten competencia y conducta.

Herrero de Cam[po]

Se necesita uno para la hacienda PANQUEHUE del departamento de Los Andes que sepa herrar bien y bajo que ocurre en los potreros, se dará preferencia a uno que haya estado ya en un empleo análogo, tenga buenas referencias, casa habitación y sea casado. Que se acostumbran en el fundo. Dirigirse por carta o personalmente al Administrador de la Viña Errázuriz, Panquehue.

EJERCITO Y ARMADA

MODIFICACION AL REGLAMENTO ORGANICO DE LA ESCUELA DE AERONAUTICA MILITAR.—Apreciada la conveniencia de aprovechar los conocimientos y aptitudes de los "pilotos aviadores", que actualmente prestan sus servicios en la Armada nacional, la Inspección del ramo propuso al Ministerio de la Guerra una modificación a la segunda parte del Reglamento Orgánico de la Escuela de Aeronáutica Militar, en el sentido de que las funciones que desempeñan los oficiales del Ejército, como "pilotos militares", puedan ser servidas igualmente, por oficiales de guerra o injenieros de la escuadra nacional. Esta proposición fué aceptada por el Ministerio de la Guerra y dió curso al decreto correspondiente.

REVISTA DE COMISARIO.—La revista de comisario para los cuerpos de la guarnición se pasará el 11 del presente mes por papeleta, sirviendo de interventor el mayor comandante don Nicolás de la Cruz.

MAESTRO DE ARMAS.—El maestro de armas de segunda clase, don Fabián Morales, pasará a continuar sus servicios al Regimiento de Infantería Lautaro número 10 dejando de pertenecer al Regimiento de Infantería Llanquihue número 15.

SERVICIO SANITARIO. — El cirujano del Regimiento de Infantería Yungay número 3, sin perjuicio del puesto que desempeña, atenderá, además, al personal del Estado Mayor General y Ministerio de Guerra.

LICENCIA.—Se ha concedido al teniente don Eduardo Gutiérrez Simón, un mes de licencia para que atienda al restablecimiento de su salud.

FEDERACION DE OFICIALES DE RESERVA DE CHILE.—En la sesión celebrada el 4 del presente, por esta institución, se dieron por aprobadas las siguientes solicitudes que han sido informadas favorablemente por la junta calificadora de socios:

José Belmar Carriel, socio cooperador; Constantino Bravo L., socio cooperador; Francisco Martínez L., socio cooperador; Luis F. Córdoba V., socio cooperador; José Garai Fernández, socio activo; Horacio Contador Sota, socio activo; Juan D. Dávila Ossa, socio activo; Jenaro Contador Pozo, socio activo; Héctor Muñoz M., socio activo; Luis Raurich G., socio activo; Vicente Zúñiga Bustón, socio activo; José Antonio Clavel V., Miguel Rojas Fraga, socio activo; César A. Muñoz M., socio activo; Aníbal Pinto Concha, socio activo; Ricardo Pivonka, socio activo; Oscar Deneken L., reincorporado; César Gómez Silva, reincorporado.

Se encuentran en tramitacion las siguientes solicitudes:

Emilio Espic Weber, como socio activo; Ernesto Schaufele B., como socio activo; Ricardo Montt Videla, como socio activo. Alfonso González Flores, como socio activo; Fabio De Petris, como socio activo; Julio Herz Niemoller, como socio activo; Manuel Velasco Lavín, como socio activo; Pedro del Río, como socio activo; Florián Silva Espic, como socio activo; Gustavo Tapia Cousiño, como socio activo; Víctor Manuel Mandujano, como socio activo; Isaac Prieto A., como socio activo; Carlos Cornejo M., como socio cooperador.

Se tomaron, entre otros, los siguientes acuerdos:

Considerar como presentes mientras dure su servicio, en las filas del Ejército, a los directores señores:

Capitán Carlos Osvaldo Corbalán V. tenientes segundos Carlos D. Zúñiga, Francisco Rojas Vega y Otto Schwarzenberg.

El uso diario obligatorio de la insignia desde diez días de la fecha a todos los socios. Los que no la posean, deben pedirla al tesorero.

La asistencia a los cursos que dirige el capitán de Estado Mayor don Alberto Labbé, a fin de refrescar los conocimientos militares y adquirir los nuevos procedimientos en uso, para poder llegar a las filas con la preparacion necesario; debe considerarse obligatoria para todos los socios de esta institución, y para los oficiales de reserva en ellos.

La Federación invita a inscribirse en estos cursos a los oficiales que aún no lo han hecho, los que pueden retirar su tarjeta de entrada en la secretaría, los días lunes, martes, jueves y viernes, de 9 a 10 P. M., días y hora en que funcionan dichos cursos.

VIDA ESTUDIANTIL

DIA DE LOS ESTUDIANTES.— FIESTAS DE LA PRIMAVERA

La Federación de Estudiantes activa con entusiasmo los preparativos para su celebración

Bases para los diversos concursos

La Federación de Estudiantes de Chile activa con entusiasmo los preparativos para la celebración de la fiesta de la Primavera, en el presente año.

Las comisiones trabajan asiduamente en la confección de las bases de los diversos concursos y en la celebración de los principales puntos del programa.

Damos a continuación las bases para los concursos teatral, de bailes para la velada bufa, variedades, prólogo, monólogos, carros alegóricos, y affiches.

Próximamente quedarán terminadas las bases de la Exposición de Primavera.

Concurso teatral

La Federación de Estudiantes de Chile llama a concurso (a los escritores y compositores chilenos y extranjeros residentes en Chile), de comedias y operetas representables en la Velada Bufa de la Fiesta de la Primavera del presente año.

Las bases son las siguientes:

Comedias y sainetes. — 1.o Tema libre; 2.o Duración máxima, 40 minutos; 3.o Premios: un primero de $ 500 y un segundo de $ 200.

Operetas o zarzuelas. — 1.o Tema libre; 2.o Duración máxima, 50 minutos; 3.o La música puede ser original o una adaptación de música conocida, debiendo remitirse un ejemplar con las anotaciones necesarias para su orquestación. 4.o Premios: un primero de $ 600, y un segundo de $ 200.

Condiciones generales:

1.o El concurso se cerrará el 10 de Setiembre próximo a las 12 de la noche y los trabajos deben ser dirijidos al Comité Directivo de la Fiesta de la Primavera, Ahumada 73, Santiago, bajo pseudónimo y en sobre aparte cerrado el nombre del autor. Los originales de las obras deben venir escritos a máquina y por triplicado (para las partituras musicales de operetas y zarzuelas sólo se exige un ejemplar).

2.o El jurado tendrá la facultad de declarar desierto el concurso o adjudicarse sólo algunos premios de acuerdo con el mérito de las obras. El hecho de obtener el primer premio del concurso no obliga a que la obra debe ser representada, pudiendo serlo la que obtenga el segundo lugar. En todo caso en que el director artístico designe para la velada Bufa. La Federación de Estudiantes de Chile tendrá amplios poderes para determinar cuáles deberán ser las obras que subirán a escena.

3.o Los autores premiados y cuyas obras suban a escena están obligados a dirigir y a presentar ensayados sus trabajos en el plazo que le indique el director artístico de la Velada. A fin de garantir el fiel cumplimiento de la cláusula anterior los premios serán cancelados la noche misma de la velada bufa y una vez que las obras hayan sido representadas.

4.o La Federación de Estudiantes de Chile se reserva la propiedad literaria de los trabajos premiados durante un año contados desde el día en que el jurado emita su fallo.

Concurso de bailes para la velada bufa

1.o Los concursantes explicarán por escrito el o los bailes que presentarán al concurso, dirigiéndose al efecto, al Comité Directivo de la Fiesta de la Primavera, Ahumada 73, Santiago, hasta el 10 de Setiembre próximo.

2.o El Sábado 11 de Setiembre, en el local que oportunamente se avisará, los concursantes deberán representar ante el jurado respectivo los bailes a que se ha hecho mención en el N.o 1.

3.o Habrá un primer premio de trescientos pesos; un segundo de doscientos pesos y un tercero de cien pesos.

4.o El jurado fuera de las atribuciones indicadas en los números 2.o y 3.o del concurso teatral, podrá aumentar el número y la cantidad de los premios, siempre que el mérito de las obras así lo exige.

Concurso de variedades, prólogo y monólogos

1.o Variedades:

Tema libre. Condiciones: originalidad, comicidad y facilidad de representación.

Duración máxima, 20 minutos.

Premios: 1.o, $ 150; 2.o $ 100 y 3.o $ 50.

2.o Monólogos:

Tema libre. — Condiciones: copormicidad, originalidad. — Puede optarse por la prosa o el verso. — Duración máxima, 20 minutos. — Premio único, de $ 100.

3.o Prólogo:

Tema: La Fiestas de la Primavera.

Objeto: Ofrecimiento de la velada bufa.

Debe ser escrito en verso y de duración máxima de 15 minutos.

Premio único, $ 200.

Condiciones generales:

1.o El concurso se cerrará el 10 de Setiembre próximo a las 12 de la noche y los trabajos deben dirigirse al Comité Directivo de la Fiesta de la Primavera, Ahumada 73, Santiago, bajo pseudónimo, y en sobre aparte, cerrado, el nombre del autor. — Las obras vendrán escritas a máquina y por duplicado.

2.o Las mismas condiciones indicadas en los números 2.o, 3.o y 4.o del Concurso Teatral, en las partes que les fuere aplicables a estos concursos.

Concursos de carros para la farándula

La Federación de Estudiantes de Chile llama a concurso de carros alegóricos para la farándula, sobre las bases siguientes:

1.o Los concursantes enviarán antes del 10 de Octubre próximo, un diseño croquis de los carros que presentarán, dirigiéndose al Comité Directivo de la Fiesta de la Primavera, Ahumada 73, Santiago.

2.o Un jurado de admisión en vista de la calidad y el número de los diseños presentados, determinará los carros que podrán participar en la farándula, y por lo tanto, optar a los premios que se adjudicarán.

3.o Habrá tres premios: Un primero de $ 1,000, un segundo de $ 600 y un tercero de $ 400.

4.o Las instituciones que deseen participar en la farándula deberán forzosamente cumplir con los requisitos de los números primero y segundo, de estas bases, pues, se rá prohibida estrictamente, la intromisión de carros que no haya autorizado el jurado de admisión. El día mismo del desfile se otorgarán los premios de que habla el N.o 3.o.

Concurso de affiches

La Federación de Estudiantes de Chile llama a concurso de affiches para la próxima Fiesta de la Primavera, bajo las siguientes condiciones:

1.o Tema libre y de acuerdo con la índole de la Fiesta;

2.a Las obras deberán ser ejecutadas a tres colores (sin que éstos puedan combinarse, Tintas planas). Los colores citados no deberán ser ni el blanco ni el negro (u otro color obscuro), lo que no excluye el empleo de estos últimos. Se presentarán en bastidor y su dimensión será de 105 por 73 centímetros; debiendo llevar la siguiente leyenda: "Día de los Estudiantes". "Fiesta de la Primavera". — "1920".

3.a Pueden participar en el concurso no sólo estudiantes, sino cualquier artista.

4. . Habrá un primer premio de $ 500; un segundo de $ 250, y un tercero de $ 150.

5.a El jurado tendrá la facultad de declarar desierto el concurso o adjudicar sólo algunos premios de acuerdo con los méritos de las obras.

6.o El concurso se cerrará el 31 de Agosto próximo a las 12 de la noche, y las obras pueden entregarse diariamente de 6 a 7 de la tarde en el Club de Estudiantes, Ahumada 73, a contar desde el 25 de Agosto del corriente año.

7.o Los trabajos no deberán ser firmados ni con el nombre del autor ni con pseudónimo. Para los efectos de su identificación se les asignará un número de orden en el momento de su entrega.

CENTRO DE ESTUDIANTES DE CAUTIN.— Pesidida por el señor Alvarez González, celebró sesión la asamblea de este Centro.

Se aceptó la solicitud de admisión del señor Emilio Quintas.

Se dió cuenta de que el socio don Alejandro Sepúlveda ha obtenido su título de abogado y se acordó ofrecerle una comida para el Sábado 14 del actual, encargándose a don Leonidas Campos la organización de ella. Esta manifestación se hace extensiva al señor Julio Cabezas, por haber obtenido su título de licenciado en leyes.

Se facultó al presidente para que designe las personas que deberán dictar conferencias sobre temas de interés general en los centro obreros y estudiantiles de Temuco, en las vacaciones de Setiembre.

Cumpliendo el acuerdo que declaraba fuera del Centro, a los socios que no hubiesen firmado los registros ni pagados sus cuotas, se procedió a leer el nombre de las personas que pertenecerán a la institución en ese carácter.

Se acordó sesionar el Viernes 13.

—Se cita a sesión de Directorio para el Martes a las 9 P. M., en Estado 33.

ESTUDIANTES DE FARMACIA. — Cítase a sesión al primer año de farmacia para el Lunes 9, a las 3.30 P. M.

Local, Federación de Estudiantes, Ahumada 73.

CENTRO DE ESTUDIANTES DE TARAPACA. — Cítase a los miembros del Centro de Estudiantes de Tarapacá a asamblea general ordinaria para hoy Domingo 8 de Agosto, a las 2 P. M., en el hogar del Centro.

CENTRO ESTUDIANTES DE VALDIVIA. — Cítase para mañana Lunes, a las 9 y media P. M. en Bandera 236 (2.o piso, Oficina F.) entrada al lado de la Galería Alessandri.

CENTRO ESTUDIANTIL ARTE Y CULTURA. — Cítase a sesión ordinaria para hoy, a las 2.30 P. M., a los socios de este Centro.

La sección teatral debe encontrarse allí, a las 2 P. M.

CENTRO DE EDUCACION FISICA. — Cítase a sesión ordinaria de Directoio, para el Domingo a las 10 A. M.

CIRCULO DE ARTES Y LETRAS CARLOS PEZOA VELIZ.— Cítase a sesión extraordinaria, para hoy Domingo a las 3 P. M., en el local de costumbre.

CENTRO DE DERECHO (U. de CH.) — Para hoy a las 2 de la tarde, están citados a junta general, los socios de esta corporación en la Federación de Estudiantes.

Se elegirá delegado de IV año.

ESTUDIANTES DE CURICO.— Mañana Lunes a las 6 P. M., se reunirá extraordinariamente la asamblea general de socios en el local de costumbre.

ACERCAMIENTO ESTUDIANTIL. — El Presidente de la Federación de Estudiantes de Instrucción Secundaria ha recibido la siguiente nota de los estudiantes de instrucción secundaria de Concepción.

"El Centro de Estudiantes de Humanidades del Liceo de Concepción,, por intermedio de sus directodes, señores Jorge Grant, Osvaldo Opazo, Calos Valenzuela y Carlos Muñoz, envía a la activa Federación de Instrucción Secundaria de Santiago, sus más sinceros saludos de fraternidad y desea que en estos momentos de gran peligro internacional, los estudiantes chilenos estén unidos por un sólo anhelo de sincero patriotismo. — **O. Opazo**, vice-presidente. — **H. Aramán**, secretario".

Por su parte esta institución ha contestado en la siguiente forma:

"La Federación de Estudiantes de Instrucción Secundaria, agradece a los distinguidos compañeros de la metrópoli del sur sus sinceros y espontáneos saludos de fraternidad en estos momentos de nuestra historia nacional y hace votos a su vez por la unión estudiantil chilena, como un augurio de mejores días para nuestro querido Chile.

Cree, al mismo tiempo, que la juventud estudiosa de toda la República debe unirse alentada de noble, sano y bien entendido patriotismo, tanto ante la hora del peligro como cuando no lo haya, para hacer en todo instante una obra altamente moralista y patriótica".

EL GRAN TORNEO ESCOLAR DE HOY. — Como oportunamente lo ha anunciado la prensa, hoy a las 2 P. M. en el Sportverein, en Los Leones, se llevará a efecto el interesante torneo, primero del año, que ha organizado la Federación Escolar de Deportes, auspiciada por la Federación de Estudiantes de Instrucción Secundaria.

Tomarán parte en él, los siguientes establecimientos:

Internado Nacional Barros Arana;
Instituto Superior de Comercio;
Liceo Miguel Luis Amunátegui;
Liceo M. Barros Borgoño; y
Liceo Federico Hansen.

CENTRO ESTUDIANTES DE INGLES "ANDRES CARNEGIE". —El Directorio de esta institución, en sesión ordinaria celebrada el 5 de los corrientes, entre otros, tomó los siguientes acuerdos:

1.o Nombrar a los señores Luis Morales, Manuel Jorquera y Juan Avila, para que preparen una fiesta que se llevará a cabo a fines de este mes.

2.o Mandar hacer el retrato de nuestro malogrado profesor señor Benedicto Gamboa.

3.o Enviar una nota a la Federación de Estudiantes, adhiriendo a la protesta de dicha corporación por la destrucción del Club.

4.o Mandar circular a todos los socios que han faltado a clases en este último período, y rogarles asistan antes que avance más el año y no puedan ponerse al día en sus estudios.

CENTRO LICEO DE APLICACION. — Directorio. — Hoy sesionará, a las 11 de la mañana.

El Domingo 15 se efectuará el paseo a El Monte. Las inscripciones las recibe el presidente del Centro hoy, de 11 a 12 M., y Lunes y Martes, de 9 a 10 P. M., en San Miguel 29. Se cerrarán indefectiblemente el Miércoles, a las 12 M. Cuota: $ 6.

Sanatorio San Francisco
para enfermos nerviosos y mentales.
Avenida Arrieta, Los Guindos
Teléf., Guindos 49
Atención de 2 médicos especialistas. Estilo europeo.

GUIA PROFESIONAL

ABOGADOS

ARTURO ALESSANDRI
ARTURO ALESSANDRI R.
FERNANDO ALESSANDRI R.
VICTOR ACEVEDO L.
Domicilio y estudio: Delicias 1158. De 9 a 11.30 y 4 a 6. Teléf. Inglés 1414. Teléf. Nac. 1833.

ERNESTO BARROS JARPA
CESAR JIMENES FUENZALIDA
Gálvez 88. Teléfono 1845.

LUIS MALAQUIAS CONCHA S.
Asuntos civiles, criminales, accidentes, apelaciones. Compañía 1066. Casilla 1088.

CLARO Y Cía.
Luis Claro Solar, Samuel Claro Lastarria, Héctor Claro Salas, Fernando Claro Salas. Morandé 231. Teléfono 2355.

NAZARIO CHACON DEL CAMPO
Morandé 466. Teléf. 966. Cas. 3211.

ALFREDO CAÑAS O'RYAN
Procesos criminales, preferentemente apelaciones, casaciones. Santo Domingo 1443.

PEDRO DAZA BRANTES
Morandé 440. Casilla 2281.

ROBERTO DE PETRIS
San Diego 65. Teléf. 156. Casi 4044. Juicios civiles, criminales, de comercio, asuntos jurisdicción voluntaria.

FERNANDO ERRAZURIZ TAGLE
Notario-abogado Bandera 345. Casilla 926. Teléf. 3324. Desde las 9 A. M. hasta las 6.30 P. M.

JORGE ERRAZURIZ TAGLE
LUIS A. QUINTEROS T.
Trasladaron su escritorio a Amunátegui 301, Teléf. 633. Cas. 2592.

HERMAN ECHEVERRIA C.
Moneda 1148. Teléf. 3421. Domicilio; Carrera 172. Teléfono 1594.

LADISLAO ERRAZURIZ
HERNAN LEIGH BAÑADOS
De 3 a 5. Alameda 1902.

NICANOR ELGUETA N.
Galería Alessandri 19 A (altos). Teléfono Inglés 536.

DANIEL FELIU
y OSCAR FELIU H.
Merced 557. Teléf. 582. Cas. 3177.

GALV. GALLARDO NIETO
Ahumada 168, altos Teléf. 2343.

JORGE GALLARDO NIETO
Asuntos civiles y criminales. Se trasladó Morandé 244.

HECTOR ARNALDO GUERRA
CESAR DE LA CRUZ M.
Causas criminales y civiles. Santo Domingo 1175. Casilla 125.

EDUARDO GREZ PADILLA
Catedral 1425. Teléfono 1144.

MANUEL GAETE FAGALDE
Notario-abogado, Huérfanos 1342. Teléfono Inglés 1355 De 9 a 18.30. Domicilio: Vergara 261.

OSVALDO HEVIA L.
Morandé 244. Casilla 1831.

RAMON SEGUNDO JIMENEZ
Galería Alessandri 24. De 10-11 y 4-6.

GUSTAVO KALTWASSER DIAZ
Huérfanos 1175. Casilla 855.

MARTIN Y HERNAN FIGUEROA ANGUITA
717, San Antonio. Teléfono 1681.

BERNARDINO LEIVA
Abogado. Se trasladó a Bandera 552.

MIGUEL LUIS LAGOS
Abogado Banco Hipotecario de Chile, De 11-12 y de 3 a 4 Casilla 1455.

LORENZO MONTT
AMBROSIO MONTT WILMS
Compañía 1207. Teléfono 2307.

MANUEL MERINO E.
LUIS MERINO E.
Agustinas 584. Teléf. 2077 Casilla 2407. De 4 a 5.30.

MANUEL OLIVA
Estudio: Galería Alessandri of. 15 A., en bajos.

ANTONIO PLANET C.
Abogado. — Especialmente cuestiones comerciales. Estudio: Bandera 575, oficina 34. Casilla 4034. Teléfono Inglés 1137. 3 a 5 P. M.

ALFONSO REVECO
Alegatos Corte Suprema. Apelaciones. Nueva York 59 (frente Bolsa Comercio). Teléfono 455.

CARLOS A. RUIZ B.
Morandé 432.

LISANDRO SANTELICES E.
Morandé 450. Especialmente: Particiones, juicios sobre propiedades y estudio y arreglo de títulos.

HUBERTO SALGADO GALLARDO
Causas militares, civiles, criminales. Alegatos Corte Suprema y Apelaciones. Bandera 152.

ENRIQUE TAGLE MORENO
Estudio: Compañía 1223.

EMILIO TAGLE RODRIGUEZ
Abogado Huérfanos 840. Teléfono 2018. Atiende preferentemente asuntos comerciales y mineros.

LEOPOLDO URRUTIA
Bco. Hipotecario de Chile, de 2-5. Domicilio: Santa Rosa 138. Teléfono 2228.

HUMBERTO YAÑEZ VELASCO
Compañía 1223. Teléfono 1614.

MEDICOS

Dr. ARNELLO
Cirugía, anestesia general. Venéreas. García Reyes 17. De 12-3. Hospital San Vicente 4-6.

Dr. LEONIDAS AGUIRRE A.
Especialista enfermedades niños y afecciones pulmonares De 10-11 y 1.30-3.20. San Francisco 116.

Dr. ARTURO BARRAZA A.
Vías urinarias, sífilis. Puente 557. De 3 a 6.

Dr. AMENABAR OSSA
Oculista 14 años Europa. 3 años Médico Director Hospital de Ojos Condado Stafford (Inglaterra). Merced 494. De 1.30-4. Teléf. 603.

DOCTOR AMARAL
Estudios Europa, Partos Enfermedades señoras Catedral 1964.

Dr. BISQUERT
Vías urinarias. Sífilis. Moneda 859. De 3 a 6. Casilla 2563.

Dr. BORQUEZ SILVA
Estudios Europa Pulmón, corazón, estómago, intestinos, Rayos X. 3 a 6. A. Prat 30. Teléf. 19 Matadero.

Dr. JULIO BUSTOS
Médico de Ciudad de Santiago. — Medicina interna, niños, sífilis. Recoleta 201. De 2 a 4.

Dr. ADOLFO KAPLAN
Medicina interna. Rayos X. Ausente en Europa.

Dr. CARLOS BOLIVAR S.
Medicina general. Delicias 210. De 1 a 3.

Dr. LEON CHONCHOL
Ausente en Europa.

Dr. BRAGA CASTILLO
Rayos X. Merced 136. Teléfono 1893 Consultas: de 9 a 10 y de 1 a 4.

Dr. CORREA CORTES
Medicina interna. Sífilis. Afecciones externas de la vista. 2-5. Echaurren 48.

Dr. CAMPOS MENDEZ
Medicina interna. Corazón, hígado, sífilis. De 10 a 12 y 2 a 4. Santo Domingo 2177.

Dr. MANUEL CALVO MACKENNA
Médico Pensionado San Vicente. 1 a 3 Santo Domingo 1412. Teléfono 596.

Dr. R. CASTAÑON SALINAS
Jefe Policlínica Prof. García Guerrero. Medicina interna. De 5 a 7. Avenida España 167.

Dr. PEDRO CONTRERAS A.
Consultas: Lunes, Miércoles y Viernes, 2-4. Compañía 1470.

DOCTOR CHARLIN
Enfermedades de la vista. Compañía 2115. Consultas de 3 a 6 P. M.

Dr. LEONIDAS CORONA T.
Laboratorio Clínico Delicias 868. (frente a Estado). Consultas de 4 a 6. Teléfono 2483.

Dr. W. E. COUTTS
Sífilis. Vías urinarias. Consultas de 3 a 5. San Martín 372.

Dr. CASTRO OLIVEIRA
Garganta, nariz, oídos. Estado 62. De 3 a 6.

Dr. ALDO CONTRUCCI
Estudios en Europa: Medicina interna. Sífilis. San Antonio 451. De 2 a 4. Teléf. 188 Providencia.

Dr. CASTAÑEDA IGLESIAS
Ex-médico residente Hospital de Niños, Catedral 1882 Teléfono 254. 1.30 - 3.30.

Dr. DIAZ VELASCO
Medicina interna Niños. Sífilis. 1 a 4. Vergara 474. Teléfono 236 Parque.

Dr. EUGENIO DIAZ LIRA
Cirugía de niños y ortopedia. — Agustinas 1270. Teléfono 2285.

Dr. RICARDO DONOSO
Estudios en Europa. Medicina interna, especialmente pulmón, corazón. Agustinas 619. De 1.30 a 3.30.

ENFERMEDADES PULMONARES
Medicina general Doctor Gianani Rovida, Teatinos 564 Consultas 3-5. Teléfono 1633.

Dr. PAULINO DIAZ
Moneda 1963. Teléfono 1178. De 1.30 - 4. Especialmente piel, venéreas

Dr. ESPINA
Rayos X. Medicina interna. Estudios Europa. Delicias 1228 esq. Gálvez. Teléfono 2102. De 1.30 a 4.

Dr. FRANCISCO EDWARDS
Vías urinarias. Consultas de 2 a 4. Teatinos 14.

Dr. JULIO EASTMAN
Catedral 2673. De 1.30 a 3.30. Teléfono 2637. Casilla 1571.

INSTITUTO DE EDUCACION FISICA
MORANDE N.o 750
Gabinete de Mecanoterapia
Masaje y gimnasia médica.
El gabinete está servido por estudiantes de los últimos años de medicina.
Hay horas especiales para señoras y caballeros.
Consultas: de 10 a 11, menos los Miércoles.
EL DIRECTOR.

Dr. FUENZALIDA BRAVO
Profesor de enfermedades niños. Merced 580 Teléfono 1721. De 2 a 4.

ARTURO FRITZ
Medicina general. Jefe Policlínica, Piel y sífilis. De 3 a 5. Huérfanos 1363.

Dr. ENRIQUE GONZALEZ H.
Estudios en Europa. Especialmente estómago, intestinos, hígado, diabetes, obesidad y reumatismo. Ejército 636. Consultas: 2-4.

Dr. ARISTIDES GONZALEZ C.
Prof. extraordinario. Obstetricia, enfermedades señoras. 1-3. Cas. 1551. Teléf. 2789. S. Martín 272.

Dr. MORAGA FUENZALIDA
Medicina y cirugía de niños. Cochrane 118. Teléfono 2804. De 1 a 3.

Dr. ERNESTO GREENE
Estudios Europa. Cirugía, ginecología. Consultas: 2-4. — San Martín 509 esquina Catedral. Teléf. 2860.

Dr. MOISES HERRERA
Medicina general, especialmente niños. — Esmeralda 847, entre 21 de Mayo y San Antonio.

Dr. ALEJANDRO INFANTE
Enfermedades niños. Médico Hospital Niños San Luis. Consultas 1-4. Delicias 258.

A. ICAZA BARROS
Médico cirujano. Bandera 736. — Teléfono 233. Consultas: 5 a 6.30.

Dr. ROBERTO JARAMILLO B.
Ejército 707. Teléf. 142 Parque

RICARDO KUSCHEL S.
Cirugía general. Consultas: 3.30 a 5. San Antonio 375. Teléfono 1344.

DOCTOR KONIG
Neurastenia. Typhus. Corazón. Bronquitis. calle Claras 549. 2-4.

Dr. A. KORNER ANDWANDTER
Estudios en E. U. Cirugía Ortopedia. Consultas: 2-4. Santo Domingo 623.

Dr. LEA PLAZA
Enfermedades del sistema nervioso. San Antonio 584. 5-7 P. M.

PROFESOR LUCO
Enfermedades nervios y mentales Merced 236.

Dr. LAVAL
Medicina interna. Rayos X. Delicias 1626. De 2.30 - 4. Teléfono 2844.

Dr. MORALES VILLABLANCA
Sífilis, venéreas, piel. 4 a 6. Galería Alessandri 24.

CORA MAYERS G.
Médico-cirujano. Niños y señoras. Consultas 4 a 6. Ahumada 48.

Dr. MEZA OLVA
Estudios Europa. Medicina interna, especialmente pulmón, corazón, riñones, sífilis. Laboratorio Clínico de 3 a 4. — Dieciocho 263.

Dr. MALBRAN
Enfermedades mentales y nerviosas. De 2 a 5. San Antonio 584.

Dr. ITALO MARTINI Z.
Ojos, oídos, nariz y garganta. Delicias 411. Consultas: 2 a 4.

Dr. JUAN MONTENEGRO M.
Enfermedades niños. De 2 a 4.— Compañía 1770. Teléfono 2120.

Dr. MONTERO
Prof. Dermatología. Sifilografía, Piel, Sífilis, génito-urinarias. Prat 103.

Dr. LUIS G. MIDDLETON CRUZ
Oídos, nariz, garganta. Trasladóse: Miraflores 540. De 4 a 6.

NEUMOTORAX ARTIFICIAL
Tratamiento Tuberculosis pulmonar. Dr. Moreno. Estudios Europa. Recoleta 561, de 2.30 a 4.30.

Dr. JULIO MOORE F.
1.30 - 3.30. Niños, sífilis.— Vergara 155. Teléfono 3074.

Dr. OHLERICH
Titulado Alemania y Chile. Medicina general adultos y niños. Teléfono 332. Consultas: 2 a 4. Trasladóse: Teatinos 836.

Dr. DAVID PULIDO
Enfermedades niños. Santo Domingo 1646. Teléfono 2152. Consultorio: Santo Domingo 1695. 1-4.

Dr. OTTO PHILIPPI
Enfermedades niños. Santo Domingo 820 esq. San Antonio. Consultas 1 a 3. Teléfono 2415.

PROFESOR PARDO
Cirugía y enfermedades de señoras. Consultas de 2 a 4. Ejército 119.

Dr. MOUAT S.
Ginecología, partos, Ex-Jefe Clínica Ginecológica Dr. Korner. Brasil 25. — De 1 a 4. Regresó.

Dr. OSCAR PERALTA C.
Arturo Prat 588 Consultas 3 a 4. Policlínica de 8 a 9.30.

Dr. PRUNES
Estudios en Europa. Jefe de Clínica. Piel, sífilis, venéreas. Merced 490. Casilla 2894.

Dr. RICARDO PERALTA G.
Cirugía general, especialmente de niños. Claras 471.

Dr. EDUARDO DE RAMON
Cirugía enfermedades señoras. De 1 a 3. Trasladóse Agustinas 1660.

Dr. PRADO REYES
Cirujano Jefe Hospital San Juan de Dios. Cirugía. Enfermedades señoras. San Francisco 70. De 1 a 3. Teléfono 1434.

Dr. MARCIAL PARADA
Oídos, nariz, garganta Delicias 1626. Teléfono 2844. De 3 a 5.

Dr. PAREDES F.
Especialmente enfermedades señoras. Jefe Policlínica Prof. Korner. Medicina. Cirugía Abdominal. Amunátegui 83. De 2-4.

Dr. QUIROGA
Enfermedades nerviosas y mentales. Puente 559. Consultas de 3 a 5.

Dr. RAYO RIQUELME
Cirugía. Enfermedades de señoras. Lunes, Miércoles, Viernes, de 1 a 3. Martes, Jueves y Sábado, de 5 a 6. Merced 394. Teléfono 3329.

Dr. NACIANCENO ROMERO
Laboratorio Clínico. Bandera 574. Consultas 5 a 7. Casilla 3871.

Dr. JOEL RODRIGUEZ P.
Estudios Europa. Medicina interna, especialmente estómago, intestinos, Rayos X. de 2-4. Amunátegui 559. Teléfono 2810.

Dr. HERRERA ROGER
Médico Hospital de Niños. Teléf. 2679. Delicias 2558. De 1 a 3.

Dr. SCROGGIE
Médico interno Hospital de Niños. Consultas 2-4. Matucana 303. Teléfono Inglés 981-1771.

Dr. SANTANDER
Estudios Europa. Enfermedades corazón, riñón, sífilis, especialmente estómago e intestinos. Examen del enfermo por rayos X y laboratorio. Moneda 321.

SIFILIS
VENEREAS Y PIEL
Doctor Félix Grohnert B.
Castro 238. Consultas: 2-6.

Dr. OSVALDO SALAS C.
Catedral 2529. Jefe Clínica Niños. Niños, adultos. De 1-3. Teléf. 2791.

Dr. CARLOS A. SOMMERS
Enfermedades del pulmón. De 1-3. Catedral 2099.

SANATORIO
PENSIONADO PARTICULAR
Av. Matta 586—Tel. 97 (Matadero)
Sección independiente para Partos y enfermedades de señoras.
Pabellón aislado para Morfinómanos y nerviosos. Medicina interna. Baños, electroterapia, Rayos X. Laboratorio.
Dr. Aquiles Riveros

J. SCHWARZENBERG L.
Enfermedades niños. 1-3, excepto Jueves y Sábados. San Antonio 275. Teléf. 1344.

Dr. STUARDO
Estudios Europa. Enfermedades niños. De 1 a 4. Agustinas 1684. Teléf. 2245.

DOCTOR STOLTING
Oculista. Médico recibido en Alemania y Chile. Compañía 1392. De 3 a 5.

Dr. SEPULVEDA R.
Laboratorio
Bandera 736. Teléfono 233. Exámenes completos: sangre, orina, desgarro, etc. Consultas: 2 a 6.

Dr. TORRES TORRES
Jefe Clínica Prof. Korner. Enfermedades señoras, cirugía Catedral 1249. De 3 a 5.

Dr. UGARTE MONTES
Medicina interna, cirugía, sífilis. Sotomayor 541, 1.30 a 3.30.

DOCTOR VARGAS SALCEDO
Cirujano. Martes, Jueves y Sábado. 2-5. Teatinos 254. Teléf. 1060.

DANIEL YAÑEZ G.
Sífilis, venéreas. De 3-5. Moneda 1035. Regresó.

Dr. G. E. VIDAL S.
Consultas 2 a 6. Delicias 2646.

Dr. WAUGH ALDUNATE
606 / 914 — Estudios Europa. Medicina interna. Venéreas. Sífilis Reacción Wassermann, 2 a 4. Catedral 1988.

Dr. ZUÑIGA C.
Enfermedades señoras. Jefe Clínica Obstetricia. Avenida España 472. De 1-3. Teléf. 111, Parque.

Dr. WIREN
Oído, nariz, garganta Claras 471. 2-4. Policlínica. 8.30-11 A. M. Sólo para enfermos escasos recursos

DENTISTAS

MUÑOZ LOBOS Hnos.
Extracciones sin dolor. Sommoformo, puentes, placas, tratamientos rápidos San Diego 307. 448.

GUILLERMO AHUMADA
Carmen 319 altos.

A. ARREDONDO REYES
Instalación moderna. Trabajos garantidos, Delicias 2774 (Portal Edwards).

AURELIO DE LA FUENTE
Clínica Dental del doctor Valenzuela Basterrica. Huérfanos 1616. Teléfono 1442.

BAHAMONDES INZUNZA
Ex-Ayudante Clínica Esc. Dental. Tratamiento enfermedades boca. 2-6. Huérfanos 1353.

Dr. CERDA LOPEZ
Puentes, Coronas. Porcelanas. Moneda 881 (altos). Teléfono 2460.

DR. ROGAT
PIORREA ALVEOLAR
Bolsa de Comercio
Oficina 212-215

ESPECIALISTA EN PIORREA ALVEOLAR
(Encías supurantes, dientes movibles) Consultas en Valparaíso los Sábados, Condell 88.

ENRIQUE MORENO OLEA
Especialista Clínica Dental Dr. Valenzuela. Huérfanos 1616. Teléfono 1643.

JOSE LUIS CABRERA M.
Teatinos 540, entre Catedral y Santo Domingo.

CORIOLANO LARA VALLE
Consultas: 2 a 6. San Antonio [illegible]

J. A. CASTRO OLIVEIRA
R. CASTRO OLIVEIRA
Estado 62.

VICTORINO ALONSO
Dentista. Estudios en Philadelphia. Moneda 1164.

CLODOMIRO CONTRERAS
Ayudante Clínica Operatoria Escuela Dental. San Antonio 451. De 2 a 6.

JOSE MARIA SAAVEDRA
Alameda 1313, pasado Teatinos.
501-Ag.-24

Dra. ELVIRA ROSAS S.
Dentista. Bandera 76.

ALEJANDRO VALENZUELA DIAZ
Ayudante Escuela Dental. Extracciones, somnoformo. Electromización contra Piorrea. Morandé 134.

MANUEL VEAS
Trabajos rápidos. Extracciones sin dolor. 9-12 y 3-7. Prat 293.

ARQUITECTOS

EDUARDO TASSO
Construcciones, Transformaciones, reparaciones. Honorarios 8 o/o. Planos presupuestos .Morandé 131.

MATRONAS

CLINICA PRIVADA DE OBSTETRICIA
Señora Reyes, Matrona Ginecologista Establecimiento moderno, — Atendido por dos cirujanos especialistas. Recibe enfermas todas partes del país. Curaciones internas. Partos indoloros. Absoluta reserva. Asistencia a domicilio. Esmeralda 636.

CLINICA
Ana G. de Vargas Barrera. Partos, enfermedades señoras. Recibe pensionistas. Cochrane 985.

CELIA CASTILLO
Clínica Privada. Recibo pensionistas, atiendo llamados fuera Santiago. Unión Americana N.o 32.

CONSULTORIO FEMENINIO
Pensionado Menares
Sara Novoa. Partos desde $ 35. Curaciones internas, inyecciones, masaje médico, facial. Pensionistas. Examen gratis. Nataniel 583.

M. AVILA
Matrona ginecologista, atiende enfermas toda época embarazo, pensionistas. Cueto 350.

ANA J. SALCEDO
Atención a toda hora. Recibe pensionistas. Serrano 515.

ELISA CANEPA A.
Matrona. Trasladóse a Huérfanos 2654.

MATRONA ERAZO
Huérfanos 2460 Partos. Enfermedades señoras, Raspaje. Curaciones. Consultas absolutamente privadas. Recibo pensionistas.

Mme. E. FRAGNAUD
Matrona francesa Consultas de 1 a 5. Manuel Rodríguez 647.

DELFINA GONZALEZ
Chacabuco 615. Atiendo toda época embarazo, pensionistas, economía, secreto profesional, llamado provincias.

INSTITUTO "DOCTORA LASTARRIA"
Partos sin dolor. Enfermedades internas curadas en 20 días. Dormitorios higiénicos con pensión desde $ 35. Se atienden llamados a domicilio. Avenida Matta 1127.

J. MORENO
Clínica. Especialidad curaciones internas. Eyzaguirre 551.

ROSA MONTOYA
Enfermas, pensionistas, atención médica permanente. Operaciones. Inyecciones. Curaciones. Maestranza 283.

CLINICA "Dra. VICENTINA"
Especialidad enfermedades de señoras, Curación catarro, flores blancas. Pensionado higiénico. Partos Asistencia completa, $ 50. Examen gratis. San Diego 57.

MERCEDES ROJAS
San Diego 932. Recibe enfermas cualquier tiempo. Consultas privadas. Precios módicos.

CARMELA TORO G.
Pensionistas. Atiendo toda hora Trasladóse Matucana 640.

"PENSIONADO MURFFI"
Especialidad enfermedades señoras. Partos, pensión desde $ 40. Curación flores blancas. Cobro después mejorada enferma. Inyecciones. Exámenes gratis. San Diego 360.

VARIOS

PROF. DIAZ GASCOGNE
Especialmente afecciones crónicas. Parálisis, reumatismo, estitiquez, fracturas, etc. "Kinesiterapia". Estado 250.

VELLO DE LA CARA. — EXTRACCION RAPIDA Y SEGURA
Masaje facial de belleza. Curación de la piel seca o grasosa.
Consultorio Femenino de Cultura Física.—Santo Domingo 342

ENFERMOS del ESTOMAGO
Procedimiento nuevo. Cuando los enfermos del estómago hayan perdido toda esperanza de alivio, consúltese gratis. Avenida Matta 1127.

CATRES DE BRONCE

OFRECEMOS

Los últimos Modelos, recién fabricados en formas

ELEGANTES Y SOLIDAS

PRECIOS DE FABRICA:

FABRICA DE CATRES -- Alameda esq. Av. España

UNDERWOOD

La máquina que Ud. al fin comprará

Lo más perfecto en máquinas de escribir. Premiada en TODAS las exposiciones y concursos. Posee todos los últimos adelantos. Fué la primera máquina de escritura visible. Por su solidez, fácil manejo y duración NO TIENE RIVAL.

206 Underwood entregadas en los últimos 10 días.

200 Underwood en Aduana, casi todas vendidas.

Apresúrese en anotar su pedido. Los precios no han sufrido alteración.

ENRIQUE DAVIS

SAN ANTONIO 439 :-: SANTIAGO :-: CASILLA 693

¡NECESITA USTED!!

Un baño Americano	$ 100
Un baño para guagua	16
Un baño de asiento	30
Calentadores de cobre a gas	200
Calentadores a leña, lo mejor fabricado hasta la fecha . .	90
Un generador de acetileno, moderno, tipo Europeo	50
Lavaplatos, desde . .	27
Lavacopas	7
Tarros para la basura	2
Mesas para cocinas, forradas	25

y una infinidad de artículos largo a detallar. Visítenos, con la seguridad de que Ud. encontrará en nuestra casa lo que no ha podido hallar en otra parte.

FORTUÑO Y MERIDA

FABRICANTES

Santo Domingo 1015, casi esquina Puente

8-A

Capitalistas - Industriales

Por ausentarse socio principal, véndese gran Industria Nacional con maquinarias, existencias, etc. Subidísimas ganancias comprobadas; dase a prueba.

ALDUNATE BASCUÑAN Y COMPAÑIA

Compañía 1264. Casilla 773

8-A

Botica Alemana

LA CALERA, CASILLA 40

Necesita empleado competente ramo, con vasta práctica en importantes farmacias de Santiago, indique la edad. Sueldo: 400 pesos.

8-A

FERROCARRILES DEL ESTADO

RECARGO POR PRIMA DE ORO EN LAS TARIFAS DE TRANSPORTE

En conformidad con la ley N.o 2,846, de Enero de 1914 (art. 54) y decreto supremo N.o 276, de 22 de Julio de 1916, se pone en conocimiento del público que por acuerdo de la Dirección General, ratificado por decreto supremo, la Empresa cobrará las tarifas que se encuentran publicadas en los folletos de pasajeros, equipajes y carga en el Ferrocarril Central Norte (Cabildo-Pueblo Hundido y ramales) desde el 10 de Agosto hasta el 10 de Noviembre próximo, con un recargo de 80%.

EL DIRECTOR GENERAL.

4 de Agosto de 1920.

Se solicitan propuestas públicas para la electrificación de las líneas de la primera zona de los Ferrocarriles del Estado.

Bases, planos y especificaciones pueden solicitarse en el Departamento de Tracción y Maestranza (Agustinas 1164).

Las propuestas se abrirán el día 31 de Marzo de 1921, a las 14 horas, en la sala del Director General de los Ferrocarriles (Estación Mapocho).

Se solicitan propuestas públicas para el 26 de Agosto próximo, por cambios y cruzamientos y accesorios de enrieladura.

Bases y antecedentes en el Departamento de Materiales y Almacenes en la Estación Alameda.

Santiago, 19 de Mayo de 1920.

Se solicitan propuestas públicas para el 3 de Noviembre próximo, por: archivadores de palanca para oficio, id. veloces, cáñamo delgado y grueso, saliveras, máquinas fechadoras de boletos, id. para sacar punta a lápices, id. para abrochar papeles, broches para id., lacre en barras, tintas diversas, anilina, papeles diversos para escritorio y dibujo, reglas, escuadras, estuches de dibujo, ganchos para papeles, huinchas y aceite para máquinas de escribir, papel Roneo, id. cera Roneo y tinta Roneo, lápices, plumas, chinches, alfileres y diversos otros artículos de escritorio y de dibujo según detalle de las bases que los interesados pueden consultar en el Departamento de Materiales y Almacenes en la Estación Alameda.

Santiago, 28 de Julio de 1920.

DIRECCION GENERAL, DEPARTAMENTO DE MATERIALES Y ALMACENES

Se pone en conocimiento de los interesados, que el 12 de Agosto próximo, a las 15 horas, se rematará en subasta pública, ante los señores Administradores que se indican, lo siguiente:

En la Administración de la Zona, estación de Bella - Vista, —Doscientos — 200 — tubos de acero de locomotoras excluídos del servicio, puestos en la Maestranza de la Zona citada.

En la Administración de la 2.a Zona, estación de Alameda.— Novecientos — 900 — metros de tubos de acero de locomotoras excluídos del servicio, puestos en la Maestranza de Alameda.

Bases y condiciones pueden consultarse en el Departamento de Materiales y Almacenes y en las Administraciones nombradas.

Santiago, 27 de Julio de 1920.

SERVICIOS HIGIENICOS, VENTA DE DIARIOS Y REVISTAS Y LUSTRAR CALZADO

Se solicitan propuestas públicas para el Viernes 20 del actual, para la explotación de los servicios higiénicos, venta de diarios y revistas y lustrar calzado, en la estación de Alameda, conforme a las bases que diariamente pueden consultarse en la secretaría de la Inspección de Transporte. (Alameda).

Las propuestas se abrirán en la sala del señor Administrador, a las 15 horas del día indicado.

Santiago, Agosto 7 de 1920.

PROPUESTAS DE LEÑA PARA LA IV ZONA

Se piden propuestas públicas cerradas por 50,000 metros cúbicos de leña en conformidad a las bases respectivas, y entregable en un año por cuotas de 8.33 por ciento mensualmente.

Las propuestas se presentarán en el Departamento de Materiales y Almacenes en Santiago o en la Administración de la IV Zona en Valdivia, el día Martes 24 del presente, a las 10 horas Formularios se proporcionarán en las oficinas indicadas

Santiago, 6 de Agosto de 1920.

Desde Mañana LUNES

EXCEPCIONAL LIQUIDACION

Por fin de Estación en Los Almacenes Ingleses

Esta Liquidación es en la Sección

SEÑORAS

(2.º Piso)

en donde Ud. encontrará los artículos que detallamos a precios sumamente reducidos.

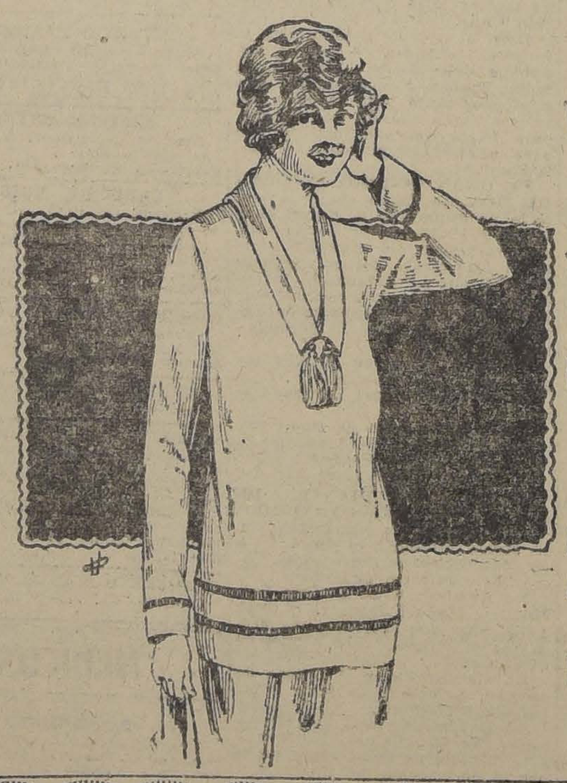

ABRIGOS a $ 50.00

TRAJES SASTRE a $ 150.00

JERSEYS a $ 35.00

MATINEES de moleton a $ 25.40

MATINEES de franela a $ 9.50

ENAGUAS de Moiré a $ 15.00

PAPEL MERCERIA

— OFRECE —

THE OVERSEA EXPORT & IMPORT CO. LTD.

(COMPAÑIA COMERCIAL DE NORUEGA)

Bándera No. 620 :-: Casilla 7550

SANTIAGO

Viña Concha y Toro

Desde esta fecha la VIÑA CONCHA Y TORO pone a disposición del público su nuevo tipo de vino

BARSAC

de inmejorable calidad, al precio de $ 50.00 cada

Santiago, 1.o de Agosto de 1920.

LA ADMINISTRACION

MUSICA -- CASA AMARILLA, San Diego 236.-Santiago

Tenemos el agrado de ofrecer a nuestra distinguida clientela y al público en general el nuevo catálogo publicado por la Casa, a fin de que se impongan del nuevo repertorio y sus precios, esperando que nos favorecerán con algún pedido. Vean lista. Estos precios anulan los anteriores.

CANTOS EN ESPAÑOL E ITALIANO, POR ORDEN ALFABETICO

Las letras E. I. F. corresponden al idioma en que viene el canto

E, ESPAÑOL; I, ITALIANO F, FRANCES

A

Agua que está en el botijo couplet E. $ 0.60
Agua que va río abajo E. 0.60
Agua que no has de beber, E 0.60
Alma y vida, E. 0.60
Alma de Dios, canción húngara, E 0.40
Alondra, couplet E. 0.40
Amor de muñecos, couplet E 0.60
Ausencia, canción. E. 0.50
Ave María, Gounod, I. 0.60
Ave María, Schubert, I. 0.60
Ay, Ay, Ay, estilo argentino, E. 0.50
Ay Aurora (o Hay Amanda) E. 0.60
Alma andaluza, paso doble E 0.60
Ayer se cayó una torre, E. 0.80
Aleli, canción chilena, E. 1.00
Allá en la aldea, canción, Retes 1.40
Anillo de hierro, la tintorera 1.—
Aventuras de un huaso en la pampa 1.—
Adiós que me voy llorando 0.60
Angel del Hogar, melopea, E. 0.80
Adiós de Tosti, canción. I. 1.—
Adiós Felipe, couplet, E. 0.80
Adiós amor, vals cantado por R. Retes 1.—
Ansias, vals cantado por R. Retes E. 1.—
Ave María de Luzzi, I. 0.80
Ave María de Mercadante, I. 1.—
Ave María de Tosti I. 1.—
Azafata de la Reina, E. 0.80
A Ella, canción sentimental por Retes, E 1.—
Angel de Luz, pasillo, por Retes, E. 1.—
A Ninett, vals Rengifo, F. 1.20
Amore, romanza, Aracena I 1.—
Amore, Denza, I. 1.—
Anillo de plata, Chaminade 1.40

B

Bella Carabos, E. 0.60
Boheme, vechia zimarra, I. 0.80
Boheme, vals de Musetta, I 0.80
Boheme, sólo de Mimí, I. 0.80
Bella Nápoles, canción de Retes, E. 1.—
Beso Robado, vals E. 0.50

C

Cara Morena, couplet, E. 0.60
Cruel Soledad, vals, E. 1.60
Cara Sucia, tango, E. 0.40
Capullo de Rosas, couplet, E 0.60
Canción de Colombina E. 0.80
Canción de Arlequín, E. 0.80
Canción del Ombú, triste argentino, E. 0.60
Canción de Solveig, de Grieg, F. e I. 0.80
Caixa da guitarra, fado, E. 0.80
Core ingrato de Cardullo (catari) I. 0.60
Caballería Rusticana, romanza, I. 0.60
Caballería Rusticana, melodía, I. 0.80
Caballería Rusticana, siciliana, I. 0.60
Chulapa soy, couplet, E. 0.60
Chulapona, couplet, E. 0.40
Chula madrileña, couplet, E 0.60
Como se besa, couplet, E. 0.80
Como el azúcar, I. 0.60
Campanas de San Justo, I 0.60
Cielito lindo, couplet, E. 1.—
Canto de amor, melopea, E. 0.60
Canción de Abril, Bicet, I. 1.—
Copihue Rojo, E. 1.00

D

Dúo de la Africana, dúo, I 1.—
Décima Criolla, estilo, E. 0.60
Dopo, melodía de Tosti, I. 1.40
Destino, vals, E. 0.60
Duquesa del Bal Tabarín, E 0.60
¡Dime Luna si le ves?, E. 0.80
Dúo de la Africana, jota E. 1.00
El amor es frágil, canción 0.60
El Cantar Eterno, tonada, E 0.60
El Poncho del Olvido, E. 0.60
El soldadito, couplet E. 0.60
En el Ingenio, habanera, E 0.60
Estas son lentejas, couplet 0.40
El ángel de mis amores, vals de Retes, E. 1.40
Elixir de amor, una furtiva 1.—
El Guitarrico, jota, E. 0.80
En el Ascensor, couplet, E 0.80
El Carro del Sol, serenata veneciana, E. 1.40
El Vaquero, bambuco colombiano, de Retes, E. 1.—
El Eterno Pierrot, canción-vals, E. 1.—
El paseo en Carreta, tonada, E. 1.—
Entre gallos y media noche, tonada, E. 1.—
El Pescador de Perlas, romanza, I. 1.—
El delantal de la china, tonada, E. 1.—
El Relicario, paso doble, E 1.—
Estrellita, canción, E. 0.80
El Rey que Rabió, romanza, E. 1.—

F

Fado Blanquita, E. 0.60
Fado de mi tierra, E. 1.—
Fado 31, E. 0.60
Fado 33, E. 1.—
Flor de Té, canción, E. 0.40
Flor de Arrabal, canción, E 1.—
Fausto le parlate de Amor 1.—
Flor del Fango, tango, E. 0.80
Fili d'oro, I. 0.50

G

Golondrina de mi alero, canción, E. 0.60
Gran vía, jota de los ratas, E. 1.—
Gran vía, mazurca de los marineritos, E. 1.—
Gran vía, vals E. 1.—
Golondrina, vals 2.—
Gigantes y cabezudos, coro repatriados, E. 1.—
Gioconda, romanza de la cieca, I. 1.—
Gioconda, el suicidio, I. 1.—
Giulia, donza, I. 1.—

H

Hola Manola, E. 0.60

I

Ideal de Tosti, I.
Io lo sabía, tonada, E. 0.60
Lloro como llora un niño, E 1.—
Iris, serenata, di or, I. 1.—

J

Juan Español, couplet, E. 0.40
Jota Alegría de la Huerta, E 1.—
Jota La Dolores, E. 1.—
Jota las 9 de la noche, E 1.—
Jota ¡Viva Aragón! 0.80

L

Los 4 Ases, E.
La Alegre viudita, E. 0.80
La Cautiva, canción, E. 0.60
La Cigarrera, E. 1.—
La hora del Té, tango, E. 0.60
La marquesa del Jazmín E 0.40
La Maja del 2 de Mayo, E 0.40
La Marquesita tímida, E. 0.60
Los Amores de Ana, E. 0.60
Los ojos de Estanislao, E. 0.60
Lolita, couplet, E. 0.40
La campana, couplet, E. 0.80
La viejecita, schotis, E. 0.60
La viejecita, mazurca, E. 1.—
La Perjura, E. 1.—
La cocaína, E. 1.—
La Maja Aristocrática, E. 0.60
La Maja Pinturera, E. 0.40
La Arecilla, canción, E. 0.40
La Rosa, canción, E. 0.60
La Rosa, tonada, E. 0.60
La Partida, canción, E. 0.60
Los ojos negros, canción, E. 1.60
La Verbena de la Paloma, habanera, E. 1.40
La Tempestad (Por qué temblar), E. 0.80
La Paloma, habanera, E. 0.80
La Tranquera, bonito triste argentino, E. 0.80
La Negrita, habanera de Retes, E. 1.—
La Tapera, cueca de Retes, E. 1.—
La Barcarola, canción sentimental, E. 1.—
Los Vaivenes del amor, vals, E. 1.—
La Vieja Diabla, tonada E 1.—
La Berceuce de Joselín, F. 0.80
Libro Santo, E e I. 1.—
La Fingida, danza colombiana, E. 1.—
Loca de Amor, vals, E. 0.80
Las Campanas de San Justo, I. 0.60
La Española, bolero, I. 0.60
La Parisina, couplet, E. 1.—
La leyenda del Piave, I. 1.—

LL

Llévame al té, mamá, E. 0.30
Lloro como llora un niño, 1.—

M

Mariposa del amor, couplet E. 0.80
Margaritina, couplet, E. 0.40
Mimosa, Mimosa, couplet, E 0.60
Mi Laris, couplet E. 0.40
Molinero, couplet, E. 0.60
Mala Entraña, couplet, E. 0.40
Maniquí Parisién, couplet, E 0.60
Molinos de viento, vals E. 0.50
Molinos de viento, marcha E 0.80
Madame Buterfly, solo de vedrono, I. 1.—
Mignon, romanza, I. 1.—
Madame Buterfly, sólo Pinckerton, I. 0.80
Mandolino Chaminade, F. 1.—
Marina, romanza, E. 1.—
Molinos de viento, romanza E. 0.60
Mi vida, cueca, E. 0.60
Mi guitarra, estilo, E. 0.60
Mi noche triste, tango, E. 0.60
Micaela (la del Toboso), couplet, E. 0.80
Maldición, vals, E. 1.—
Millones de Arlequín, vals con letra. 1.40
Moderno Pierrot, fox trot E 1.—
Maldito tango, (tango gran éxito, E. 1.—
Muñequita de bisquit, E. 1.—
Mamá mía, ¿chevo sape? I 0.60
Matinata de Leoncavallo, I 0.30
Marichiari, de Tosti, I. 1.—
Música Prohibita, I. 0.80
Mefistófeles, L'altra notte, I. 1.—
Manón, El Sueño, F. 1.—
Mick (Micaela), fox trot, E 0.80

N

Nápoles, rico vergel, E. 1.—
No me digas adiós, canción chilena, E. 1.—
Ninett, couplet, E. 1.—
No me llores, canción, E. 0.80
Napole e tute sole, I. 0.60
Ninón de Tosti, E. 1.20
No to amo, più de Tosti, E. 1.20

O

Oh Sole Mío, canción, E e I 0.60
Oh Mari, oh Mari, E. 0.60
Olvídame, couplet, E. 0.60
Otello, Ave María, I. 1.—
Olvida si puedes, canción, E 1.40
Ojos que te vieron Ir, E. 1.—
Occhi di fata Denza, I. 1.—

P

Palomita de amor, E. 0.60
Pingo Pagare, estilo, E. 0.80
Pobre mi madre querida, triste, E. 0.60
¡Por qué te fuiste! pasillo colombiano, E. 1.—
Penas del alma (canción chilena) E. 1.—
Pagliacci, Airoso, I 1.20
Pagliacci, Prólogo, I. 1.60
Pobre mamá, canción Tosti, I 1.—
Parla, canción Tosti, I. 1.—
Perdón, vals, E. 0.80
Penso, Tosti, I. 1.20
Pobre mariposa fox trot de moda, E. 1.—
Parla Denza, I. 1.—

Q

Que la mar es muy traidora 0.60
Q. L. B. L. P., couplet, E. 0.80

R

Rayo de oro, Reina de apaches, couplet, E. 0.40
Rosa de Mayo, canción, E. 0.60
Rosa, melodía de Tosti, I. 1.20
Rigoletto, tute le feste al templo, I. 1.—
Rimas de Becker, melopea. 1.—
Rigoletto, La Donna e movile, I. 1.—

S

Su majestad el schotis, E. 0.80
Serenata de Pierrot, E. 0.60
Sé de Denze, I. 0.80
Senza di Té, Tosti I. 1.0
Serenata de Schubert, E. 0.80
Serenata de la Corsetera, E 0.80
Súplica de amor, vals, E. 1.—
Serenata Amorosa, tonada, E 1.—
Serenata de Tosti, I. 1.—
Si yo fuera jardinero, Chaminade, F. 1.—
Secreto, de Tosti, I. 1.—
Sobre las olas, vals, E. 0.80
Smiles, fox trot, E. 1.—
Sin Ti, Tosti, I. 1.—
Sucuno Genise, I. 0.80
Señor Joaquín Aborada, E. 1.—

T

Tango Fatal, tango, E. 0.40
Trianerías, couplet, E. 0.60
Tosca, lucevan l'estelle, E. 0.60
Triste argentino, El Indiano, E. 0.50
Todo auténtico, fado, E. 0.80
Tú de Costa, romanza, I. 0.80
Tosca, Recóndita Armonía, I 0.80
Tosca, visi d'arte, I. 0.80
Te amo, de Grieg, F. 1.—
Tango Triste, E. 1.40
Tu boca, vals, E. 0.60

U

Un poco de amor, canción, E 0.60

V

Vente conmigo, abanera 0.60
Vidalita, triste, E 0.80
Vuelve a Sorrento, E. 0.60
Vorrey Morire, Tosti, E. 0.80
Vorrey, Tosti, E. 1.—
Vamos al vapor, canción, E 1.—
Vals Brune (apaches), E. 0.40
Vals de las Rosas, E. 0.60
Viva mi niña, (canción del pito), E. 0.80

Y

¿Y por qué no me querís, tonada, E. 1.—
Yo te adoro, melopea, E 1.—
Ya me perdí...!, couplet, E. 1.—

Además tenemos todo el repertorio que está cantando **Paquita Escribano**, como ser: El que a hierro mata, La estudiantina pasa, El Idilio, Quisiera, Dime cómo andas, La copla del Majo, Caxia, Da guitarra y muchas otras.

Advertimos al público que nuestra Casa es la primera que publica las novedades.

VALSES POR ORDEN ALFABETICO

A

Adorable Tormento, Caruso 1.—
A Ella, J. Cori 2.—
Atrayente, L. Torta 1.—
A tus ojos, L. Torta 1.—
Andalucía, español, E. Thuiller 1.—
Amor ardiente, Torta 1.—
Avenida de las Acacias, J. F. Vorgara 1.60
Ay Elena, con letra, E. 0.60
A Ninnett, J. Rengifo 1.—
Amor que florece, Torta 1.40
Amor y besos, L. Torta 1.40
Amor y Primavera, Waldteufel 0.80
Angel de mi sueño, Fortunato 0.60
Angel de mi vida, Fortunato 0.60
Aves del Paraíso, Strab. 0.50
Amoroso, Berguer 0.50
Ay Aurora, Nardi 0.60
A ti, Metallo 0.80
Amor de Gitanos, Lehar 1.—
A orillas del Danubio, Strauss 1.—
A ti debo la dicha, Metallo 0.80
Aclamations Waldteuffel 0.80
A ti mi corazón, Metallo 0.80
Alma Chilena, M. Jovés 1.—
Al pie del Misti, Rocabárrea [illegible]
Antofagasta, Carrera 1.60
Alma, Carrera 1.60
A ti, Waldteuffel 0.80
Aldeano Alegre, Fall 1.00
Aldeano Alegre (fantasía) 2.00

B

Bendigo tu recuerdo, Metallo 1.—
Brisas del Parnaso, Millot 0.60
Boheme de Musetta 0.80
Brisas del Sur, Gutiérrez 0.80
Beso robado, Caviglia 0.50
Besos mortales, Liwtin 0.80
Brisas Quillotanas, Palma 1.—
Buenos Aires, Rafaelli 0.60
Brisas de Antofagasta, Carrera 1.60

C

Cruel Soledad (muy bonito), Retes 1.60
Conde de Luxemburgo, Lehar 1.—
Caridad, A. Potts 2.—
Cinema Star, Gilbert 0.80
Charming, Joice 0.80
Casta Susana, Gilbert 0.80
Consuelo de mi tristeza, Martel 0.80
Cuando el amor muere, Cremieux 0.80
Cuando el amor renace, Cremieux 0.80
Coppelia, Delibes 0.80
Crisantemo, Figueira 0.60
Crepúsculo, Freire 0.80
Claro de Luna, Godar 1.—
Chile, Torta 1.20
Cariño, Bate de de la Vega 1.60
Carmen Julia, D. Julio 1.60
Camino de Amor, Berlin 0.80
Charmant, Worsley 0.80
Chichito, vals fácil, Pons 0.60
Claveles, Elisabeta 0.50
Colón, Freire 1.60
Como las flores Torta 1.40
Confidencia, Waldteuffel 1.—
Corazón que implora, Ribas 1.—
Ciao (adiós), J. Waltter 1.—
Corazón herido, Martel 0.20

D

Delirio, Souza 2.—
Deseo, Jovés 1.40
Destino, Baynes 0.60
Do, re, mi, fa, Strabbog 0.50
Dreaming, Joice 0.60
Después del baile, Harris 0.60
Dos corazones en uno, Mazzoni 0.60
Dulce sonrisa, Borsani 0.50
Danubio azul, Strauss 1.—
Deja besarte en los ojos, Retes 1.40
Dulce recuerdo, Bignone 0.80

E

Elisabet, Berg 1.80
En la nieve, Torta 1.—
En tus brazos morir, Torta 1.60
El crisantemo, vals fácil, León 0.80
El Aeroplano, Datta 0.50
El Deseado, Polzinetti 0.50
El pequeño Carnaval Strab 0.50
El fantasma, Pimentel 0.60
Evocando recuerdo de amor, Metallo 1.—
En ti cifro mi esperanza, Metallo 1.—
El temporal del Cabo de Hornos, Casanova 0.80
Edad feliz, Barabino 1.—
El soldado valiente, Straus 1.—
Eva, Lehar 1.—
Excitación, Freire 1.—
El Alba, Freire 0.80
En ti soñaba, Bartolero 0.60
Elsa, vals fácil, Beruti 0.50
El Angel de mis amores, Retes 1.40

F

Fé, Bate de la Vega 1.—
Flor de Sombra, Freire 0.80
Flores de Naranjo, Ludovic 0.80
Flores del Valle, Azócar 0.60
Fascinación, Marchetti 0.80
Fremit de Amor, Barbiroli 0.60
Fausto, vals de la ópera 1.—
Flores Exóticas, Discioz 0.80
Flor que nace, Torta 1.40
Flores del Día, Torta 1.40
Francia, Barbero 0.60
Fué por tu amor, A. Palma 1.40

G

Golondrina, Espíndola 2.00
Geraldine, Lodge 0.60
Geisa, vals de la opereta, Jones 1.—

H

Hada de las muñecas, Bayer 0.50
Herminia, Wilckinson 1.—
Helena, Sepúlveda 2.00
Hacia ti va mi alma, Lucero 0.80
Herminia, Wilckinson 1.—
Horas Tristes, C. Vivanco 0.80

I

Idolatría, R. Puelma 1.40
Ideal, Balart 0.80
Invernal, Martí P. 0.60
Invocándote, vals fácil, Sanllo 0.50
Idilio Eterno, Torta 1.—
Interrompue (Interrumpido), Wachs 1.60
Inquietud, boston, Santana 1.40

K

Karnack, Mazckay 1.—

L

Los Saltimbanckis, Grossi 0.30
La primera flor, fácil, León 0.60
Latidos del corazón, Metallo 1.—
Las Estrellas de Oro, Strabbog 0.50
Los dos besos, Satorelli 0.60
La Regina del Fonógrafo, Lombardo 0.60
Lágrimas y Sonrisas, Julio 0.60
Lejos de ti no es vivir, Lucero 0.80
Lejos del país, Berger 0.80
La Rima Eterna, Colombo 0.60
La Soñadora, Noli 0.60
La tempestad (vals de la opereta) 0.80
La Princesa del Vals, Beruti 0.80
Luna, Lincke 1.40
La amo y no lo sabe, Metallo 0.80
La Tarde, Freire 0.80
Lamentos del alma, Metallo 0.80
La ausencia no causa olvido, Metallo 1.—
Lejos del bien amado, Metallo 0.80
La Noche, Freire 1.—
Lo que no muere, Retes 1.—
Las tres de la mañana, excitación, Retes 0.60
Lisistrata, Lincke 1.40
La Divorciada, Lehar 1.—
Lágrimas de amor, Cartolano 0.60
Loca de amor, Podestá 0.80
Lluvia de flores, López 1.—
Lloro tu ausencia, Lucero 1.—
La Mañana (Le matin), Ramentti 1.—
La casa de las Borgia, Martel 0.80
Lazo de amor, Brengola 1.60

M

¡Mi vida por un beso!, Retes 1.40
Mensaje, Cremieux 0.80
Me embriago en tu recuerdo, Metallo [illegible]
Mi esperanza es mi vida, Metallo 0.80
Mi amor no tiene límites, Metallo 0.80
Ma Golie, Garvin 0.60
Millones de Arlequín, Drigo 1.40
Mil besos, Joice 0.60
Malombra, Blanc 0.60
Muñequita, Poncio 0.80
Mi vida es tuya, Torta 1.40
Mercado de muchachas, Jacoby 1.40
Mi corazón te ama, Torta 1.40
Misterio, Jovés M. 1.—
Mary, Blanco 1.60
Ma l'amor mio non muore, Bertini 1.60
Maldición, Durán 1.—
Maldición, L. V. L. [illegible]
Mi corazón te ama, Torta 1.40
Marcadas, [illegible] 0.60

N

Nostalgia, Viviani 0.60
Nubes rosadas, Berger 0.80
No olvides la promesa, Metallo 0.80
No puedo vivir sin verte, Metallo 1.—
No dudes de mí, Metallo 1.—
Notte, Ramenti 0.60
Nuit (la Noche), Freire 1.—
Nunca te olvidaré, Torta 1.—
No me olvides, Metallo 1.—

O

Olas del Danubio, Ivanovicci 0.80
Otoño, Sotomayor 0.60

P

Pierrette, Ramenti 1.—
Panorama, Susini 0.40
Por qué bajas los ojos, Gallini S. 0.60
Pabellón de las Rosas, Felipetti 0.50
Pardon (perdón) Ricco 0.40
Pierre, Cremieux 0.80
Patinadores, Wandenteuffel 0.80
Pablo y Virginia, Strabb 0.50
París, Monterroso 0.60
Primer vals Mi bemol, Durán 1.—
Poderoso es el encanto de tus ojos, Metallo 1.—
Pensando en tí, Almodovar 1.—
París, Rengifo 1.—
Penas de amor, Lucero 1.—
Pequeño carnaval, Strab 0.50
Plegaria, Carrera 1.60
Palomas mensajeras, Schubert

Q

Queja, Berutti 0.80

R

Remembrance, Joice 0.80
Rosas silvestres, Kroh 0.60
Rosses Offenlilles, Worsley 1.—
Regina Margarita, Vallarino 0.60
Ronda de amor, Santorelli 0.60
Recordándote, Metallo 0.80
Roxane, Sandoval L. 1.40
Reminiscense, Freire 1.—
Response a Amorouse, Berger 1.—
Rojo y Negro, Sotter 0.80
Ricordando, Moreno 1.40

S

Sanglot, Rengifo 1.40
Siempre y con delirio, Torta 1.60
Sobre Teclas Negras, Sivatchew 1.60
Sueño azul, Bulterine 0.60
Sueño de enamorados, Triviño 0.60
Siempre fiel, Waldteufel 1.—
Sueño de Otoño, Joice 0.80
Sobre las Olas, Rosas 0.80
Sufro porque te amo, Lucero 0.80
Suspiros de un trovador, Triviño 0.80
Seducción, Marotti 0.60
Sol adorado, Marmont 0.60
Sons la Noute etoilée, Waldentenfell 0.80
Scapatello, Becucci 0.80
Si pudiera amarte, Metallo 0.80
Sueños de Ventura, Lucero 1.—
Suspiro por ti, Julio 0.80
Sueño de amor después del baile, Czibulka 0.80
Segundo vals, Ramenty 1.—
Seduction, Freire 1.—
Sangre de artistas, Eysler 1.60
Sueños del corazón, Metallo 1.—
Sonrisas de amor, Buttaro 0.80
Soñando, Senza 2.—

T

Tristeza, Cuevas 1.60
Ta bouche (tu boca), Ortiz 0.60
Tu ne sauras jamais, Ricco 0.80
The Pink Lady, Carill 0.60
Tortajada, Moreno 1.—
Te amo y espero, Lucero 0.80
Tronto y Trieste, Santorelli 0.80
Te quiero con delirio, Metallo 1.—
Tus hechizos me cautivan, Metallo 1.—
Tu eres mi ideal, Metallo 1.—
Tus miradas me quemaron, Metallo 1.—
Te vi y te amé, Metallo 0.80
Tu imagen me acompaña, Metallo 0.80
Tu desdén me enloquece, Metallo 1.—
Tus ojos, Freire 1.40
Tus ojos me embelesan, Metallo 1.—
Tu mirada es un pensamiento, Metallo 1.—
Tesoro mío, Becucci 1.60
Tus besos, Marchetti 0.80

U

Una noche entre las flores, Torta 1.80
Ultimo adiós, Torta 1.60
Un sueño color de Rosas, Metallo 1.—

V

Vals Brune (apaches) 0.40
Vals Rojo, Cremieux 0.80
Visión Worsley 0.50
Vals de las Rosas, Eysler 0.60
Vértigo, Berger 0.80
Vals Blue (azul), Margis 0.60
Vals Triste, Berger 0.60
Visión de Salomé, Joice 0.60
Vals de los amores, Scanavino 1.—
Vals de Fausto (de la ópera) 1.—
Veneración, Freire 0.80
Vivo para amarte, Metallo 1.—
Vuestro ojos me abrasan, Metallo 1.—
Venus, Ramenti 0.80
Vals Arabe, Lak 1.—
Vals Chaloupée, Dubourg
Vivo acariciando un ideal, Metallo 1.—
Vals de amor, Mozkowisky 0.80
Vals Triste, Sibelius 0.80
Vals N.o 2, Godar 0.80
Vals N.o 5, Godar 0.80
Viuda Alegre, Lehar 1.—

TOW-STEP Y ONE-STEP

Al Trote, Carrera 1.60
A la Carta, Holzmann 0.60
Alwai Lavin (siempre amorosa), Sassenus 0.50
Alba Roja, Pisati 0.60
Caza de Zorros, Peun 0.60
Córdoba, Grovanni 0.60
El Marinerito, Freire 1.—
El Aromo, fácil, León 0.80
El Soldadito, Reynoso 0.60
El negro silvador, Laürenz 0.50
El negro Tití, Retes 1.40
En viaje a Dublin, Morphy 0.60
Esmeralda, Carrera 1.60
Facha Sporca, Albraccio 0.60
Iquique, Wilkinson 1.—
Indiana, Cremieux 0.60
La Argentina, Marchiano 0.60
Muñequita (amores de Ana), Gilbert 0.40
Muñequita de Biscuit, O. Pérez Freire 1.—
Moublin Mouse, Thurban 0.40
Niñas de América, Duganne 0.40
Oh Jony Oh, Holzman 0.60
Over-There, Cohan 0.60
Parlez vous francais, Nilson 0.40
Perla Roja, Laürenz 0.80
Princesa del Tango, Gilbert 0.40
Polly Prim, Henry 1.—
Pluma Roja, Mills 0.60
Row-Row-Row, Monaco 0.60
Revista de Mosquitos, Whitney 0.80
Soko, Arnold 0.40
Uncle Jushoa, Burns 0.60
Un poco de humo, N. N. 1.—

FOX-TROT

A la sombra de tus ojos, Palma 1.20
Aprietame más, Mazucchi 0.40
A orillas del Bosphorus, Linke 0.60
Bubi, Kollo 0.60
Betty, Puelma 1.—
Bajo las estrellas, Spencer 1.—
Como se pide, Brengola 1.60
En la Terraza de las Torpederas, Carrera 1.60
Frisky, Kaufman 0.60
Fru Fru del Tabarín, Nilson 0.40
Hiciste que yo te amara, Monaco 0.80
Hot Stuff, Boamel 0.60
Hindustan, Wallace-Weeks 0.80
Introdúceme, Kaufmaun 0.80
Ji-Jo, Weudling 0.60
Jui-Jui, O. Pérez Freire 1.—
Jach O'Lantren, Casil 0.60
Katinka, Friul 0.60
Las Campanas, Pastallé y V. 0.60
La Corsetera (Bubi), Kollo 0.80
Los Pijes, Palma 1.—
Mick (Micaela), Theil 0.80
Mary, Mary 1.—
Moderno Pierrot, O. Pérez Freire 1.—
My Lorcefil, Berlin 0.60
Merry Bell (Campana alegre), Rubí 1.—
No lo puedo resistir, Insúa 0.60
Ni de apunte, Brengola 1.60
Nena, Muñoz 1.—
Pobre mariposa (pob. butterfly), Hubbell 1.—
Record, Anlicina 0.60
Silver Fox, H. Leadge 0.80
Smiles (sonrisas), Roberts 1.—
The Yox Trot Haps, N. N. 0.60
The Turckey Trot, Daumark 0.60
Valparaíso Alegre, Carrera 1.60
Ziredone, Monreal 0.60
y muchos otros.

MARCHAS Y PASOS DOBLES

Arturo Prat, marcha militar, Sandoval 1.60
Aguila Doble, marcha 0.60
Adiós al 7.o de línea, marcha 0.60
Andalucía, pasa calle, Liñán 0.60
Angelillo, paso doble, Lope 0.60
Curro Cúchares, paso doble, Metallo 0.80
De los Barros Bajos 0.80
Entrada a Lima, Sandoval 1.40
Gerona, paso doble, Lope 0.60
Gallito, paso doble, Lope 0.40
Himno Chileno, Carnicer 0.80
Himno Inglés, Fauchey 0.80
Himno de los Estudiantes, Soro 1.80
Himno Belga, Campenhont 0.80
Himno a la Bandera, Soro 2.—
Ituzaingó, marcha militar 0.60
La Giralda, Juarranz 0.80
Marcha Real Española, N. N. 0.40
Marcha Militar, Schubert 0.40
Marsellesa, R. de L'Isle 0.40
Marcha Real Italiana 0.60
Marcha Grotesca, Sinding 0.80
Marcha de los Enanos, Grieg 0.80
Marcha Turca, Mozart 0.80
Marcha Nupcial, Grieg 0.80
Marcha Nupcial, Mendelsshon 0.80
Marcha Fúnebre, Beethoven 0.80
Manola, paso doble, Coll 0.60
Marcha Fúnebre, Chopin 0.60
Saludo militar, Sciutti 0.60
Sonriente, paso doble, Pina 0.60
San Lorenzo, Silva 0.60
Saltinbanquis, Grossi 0.60
Tres Arboles, Metallo 1.—
Tannhauser, Wagner 0.80
The Liberty Fleet, Marmon 0.80
Tiperari, Williams 0.80
Viva mi patria, marcha militar, Palma 1.—

TANGOS

Alfonsito, Freire 1.—
Arranca que viene el paco, Rubí 1.40
Apache argentino, Aróstegui 0.60
Buenos Aires tenebroso (apache), Avilés 0.80
Cara Sucia, Canaro 0.40
Don Regino, Bruzzone 0.40
El Flete, Greco 0.60
El Fortín, Trasu 0.40
El Cataclismo, Castañaga 0.40
El Pollito, Canaro 0.60
El choclo, Villoldo 0.60
El Otario, Metallo 0.50
El Bacilo, Spatola 0.60
El "13", Spatola 0.60
El Chamullo, Canaro 0.80
El Irresistible, Logati 0.80
Flor de Fango, Gentille 0.80
La Casita, Figueroa 0.40
La Morocha, Saborido 1.—
La Payanka, Berto 0.60
La hora del té 0.40
Mistinguitt, Rengifo 1.—
Mar de Fondo, Freire 1.—
Maldito Tango, Freire 1.—
Nobleza Gaucha, Canaro 0.60
No me aprietes tanto, Torta 0.60
Pampa, Fracanico 0.60
Sentimiento Criollo, Firpo 0.60
¿Qué hacés que no te casás?, Metallo 1.—
Que tarde para floridear, Taveira 0.60
Tango Triste, Rengifo 1.40
Una Noche de Garufa, Arolas 0.60
y muchos otros.

MAZURCAS

Al fin solos, Etovoscki 0.50
Espuma de mar, Torta 1.—
Eres Amable, Barabino 0.60
Flore e Stelle, Becucci 0.60
Gorgeos de Pájaros (salón), Missler 0.80
Lucharé en vano, Busnelli 0.50
Labios de coral, Becucci 0.60
Magdalena, Colomer 1.40
No más lágrimas, Becucci 0.60
Ojos celestes, Id. 0.80
Pienso en tí, Busnelli 0.50
Pensamiento alegre, Bosio 0.50
Reto de amor, Becucci 0.60
Sarita, Page 0.60
Una caricia, Becucci 0.60
Zíngara, Bohu 0.80

POLCAS

Amante y Esposa, Capitani 0.80
Bebé, Pirani 0.50
Boca Baciata, Becucci 0.50
Baci Ardent, Id. 0.80
Yesche Madeln, Strauss 0.40
Flora, Pirani 0.50
Las estrellas de oro, Streabbog [illegible]
Le Depart, Nogueras 0.50
Ojos enamorados, Caviglia 0.50
Para todos, Busnelli 0.50
Petite Tonkinoise, Scotto 0.80
Marietta, Stensei 0.80

VARIOS BAILABLES

A tu lado soy feliz, Schotis, Montaldo 0.50
Cake Walk, Mills 0.60
Chien et Chart, galop, Pellioni 0.80
Diabolette, danza veneciana, Clerc 0.40
En ti dedico mis horas, Schotis, Pentini 0.50
El Precioso, Schotis, Pimentel 0.50
Hermosas Chilenas, cuadrilla, Joves 1.—
La Camelia (fácil) Id., León 1.—
Ideal Pasdecatre, Torta 0.80
Lanceros Ingleses Id., Schubert 1.40
La Mascotta Id., Metra 0.50
Léjos de tí no puedo estar, Schotis, Montaldo 0.50
La Furlana, danza veneciana, Arista 0.60
Moras Moritas, baile popular, Valverde 0.80
Noche de luna, Schotis, Antonelli 0.50
Pas de Quatre, Roger 0.60
Pensando en tí, Schotis, Obeso 0.50
Tuyo es mi corazón, romandanze, Mira 0.60
Te lo diré, Schotis, Busnelli 0.50
Trípoli, Schotis, Carle [illegible] [illegible]
Torpedera N.o 7, Schotis, Saxl 0.60
Violeta blanca, Schotis, Leoni 0.50

MUSICA DE SALON Y DE AUTORES CLASICOS POR ORDEN ALFABETICO

A

Arabesca, Chaminade 1.—
Au Convent, Borodin 0.80
Andaluza, Bessard 0.80
Allegretto, Weber 2.60
A ti, Acton 0.60
Adiós al Piano, Beethoven 0.60
A orillas del Valdivia, barcarola, Tagle 2.—
Añoranza, Granados 0.50
Au Matin, Godard 0.80
Aquello que vió el viento al Oeste, Debussy 0.50
Al bordo de una fuente, Litz 1.—
Alborada primaveral, Lacombe 1.—
Asturias, Albeniz 0.80
Arabesca, número 1, Debussy 0.80
Arabesca, número 2, Debussy 0.80
Aleluya de los Pájaros, Micheuz 0.80
Arieta, Lack 1.—
Arlequín, Chaminade 0.80
Ave María, Liszt 0.80
Alambra, Albeniz 1.—
Aragón, Albeniz 1.—
Aragonesa, Massenet 0.80
Andaluza, Thome 0.80
Andante de la Patética, Beethoven 0.80
Albaicín, Albeniz 2.50
Alto de Bohemios, Croisez 1.—
Almería, Albeniz 1.—
Amereutte, Mac Dowell 0.80
Aire de Ballet, Chaminade 0.80
Andaluza, Falla 1.50
Ave María, Gounod 0.80
Amor Gentil, nocturno, Becucci 0.60
Almas Blancas, Pina 0.60

B

Blanca Nubecilla, Becucci 0.80
Berceuse de Jocelin, Godard 0.60
Bajo el Follaje, Thomé 0.80
Barcarola, Bendel 1.—
Barcarola Veneciana, Godard 1.—
Bajo la ventana de mi novia, De La Cinna 0.80
Beethoven Rondo, op. 51, N.o 1, Beethoven 1.—
Berceuse, Chopin 0.80
Berceuse, Grieg 0.80
Berceuse, Gottschalk 1.—
Bajo la ventana de mi amor, Lange 1.—
Berceuse, Schumann 1.00
Bajo las Palmas, Albeniz 1.00

C

Consolación, vals, E Soro 2.00
Canción de amor, Henselt 1.—
Cuatro Preludios, Chopin 1.—
Callirhoe, Chaminade 1.—
Canto de amor (recitado), Almagro 0.60
Canción de Solveig, Grieg 0.60
Canción Primavera, Mendelssohn 0.60
Canto de amor, Paderewski 0.50
Claro de Luna, Becucci 0.60
Canto del Pastor, nocturno, Galos 0.60
Canto de las montañas, Zabalza 0.80
Cuentos de Hoffmann, barcarola, Worsley 0.50
Crepúsculo, Melodía, M. Jovés 0.60
Cadiz, Albeniz 0.80
Confidencia, Mendelssohn 0.60
Canción de las Flores Lange 0.80
Canción de Margarita, Ludovic 0.60
Cuarta Mazurka, Godard 0.80
Carnaval de Venecia, Ludovic 0.80
Canción Rusa, Smith 0.80
Córdoba, Albeniz 0.60
Castilla, Albeniz 0.80
Cabaletta, Lack 1.—
Canto de Pájaros, Richard 0.80
Capricho N.o 4, Mendelssohn 1.—
Canción sin palabras, Tschaikowsky 1.—
Canto del Viajero, Paderewski 0.80
Claro de Luna, Beethoven 1.—
Célebre estudio, Rubinstein 1.—
Consolación, Liszt 0.80
Canto del Prisionero Melodía, Nessler 1.—
Corazones y Flores, Czibulka 1.—
Chacone, Durán 0.80
Célebre Tarantella, Rubinstein 1.40
Cuarta Sonata, Mac-Dowell 2.—
Capricho Húngaro, Keterer 1.—
Cataluña, Albeniz 1.—
Capricho Español, Granados 1.60
Cajita de música, Liadow 0.80
Cuba, Albeniz 1.—
Campanas del Convento, Ludovic 0.60
Cavatina, Raff 1.—
Canción triste, Tchaikowsky 0.60
Campanas del Monasterio, Lefébure 0.80
Canción triste, Soro 1.50
Cajita de Música, Soro 2.50
Cracoviana Fantástica, Paderewsky 0.80
Capricho, Rubinstein 0.80
Canto de Cuna, Schuman 1.—
Campane a festa, Sgambati 0.80
Cascada de Rubíes, Smit 1.—
Capricante, Nachs 1.60
Canto del Tramonto, Crescenzo 0.80
Campanas de Nieve, Tchaikowsky 0.80
Cuarta Barcarola, Rubinstein 1.—

D

Danza de Puck, Debussy 0.80
Danza Española N.o 5, Granados 0.80
Danza Húngara, Brahams 0.80
Dolor Secreto, Espen 0.60
Danza de Anitra, Grieg 0.80
Despedida de la Vaquera, Heins 0.60
Dulce Sueño, Ludovic 0.80
Día de bodas, Grieg 0.80
Danza de las Brujas, Mac-Dowell 0.80
Dulce Aprile!, Crescenzo 0.80
Das mon Pays, Grieg 0.80
Despertar de la Primavera, Bach 0.80
Danza Macabra, Saint Saens 1.—
Danz de los Enanos, Liszt 1.—
Danza Polaca, Scharwenka 0.80
Danza de la Mariposa, Godar 1.—
D' que si, Gottschalk 1.00
Dulce Sueño, Lange 0.80
Danza Arabe, Grieg 0.80
Danza de Delphes, Debussy 0.80

E

Ella baila, Grieg 0.80
Eco de Viena (vals de concierto, (E. Sauer) 3.00
Estefanía, Gavota, Czibulka 0.80
Elegie, Paderewsky 0.80
El Rossignol, Liszt 0.80
Ecossaisses, Beethoven 0.80
El adiós de dos corazones, Lange 0.80
El Cisne, Saint-Saens 0.80
El Molino, fantasía, Jensen 0.80
El Puerto, Albéniz 2.—
Ecos de Parranda, Granados 1.—
Espíritu, vals, Beethoven 1.—
Espíritu Aéreo, Pons 1.60
Elevación, Schumann 0.80
El Amor, J. Blumenthal 0.80
Elevación, Chaminade 1.—
En mi país, Grieg 0.80

F

Fantasía sobre un tema alemán, Leibach 1.40
Fanfarra Militar, Ascher 1.—
Flores secas, Lange 0.60
Flor de Inocencia, Becucci 0.60
Fantasía, Improntu, Chopin 1.—
Fantasía, Mendelsshon op. 28 1.—
Florero, Schumann 1.—

G

Grato recuerdo, melodía, Rubí 1.60
Gavota, Saint-Saens 0.80
Gertrudis, Beethoven 0.80
Granada, Albeniz 0.80
Guitarra, Chaminade 0.80
Galop de Bravura, Ascher 1.—
Gavotte, Godar 0.80
Golondrina y Prisionero, Croisez 0.80
Gran Jota Aragonesa, Lahoz 1.20
Gavota, Albéniz 1.—
Gran Tarantella, Gottchalk 2.—
Gondolera, Liszt 1.—

H

Horas tristes, nocturno, Metallo 0.80
Humoreske, A. Dvorak 0.80
Humoreske, Tchaikowsky 0.80

I

Idilio, Hoja de Album, Aracena
Idilio, Lange 1.00
Idilio, Luciérnagas, Linke 0.80
Idilio, Lack 0.80
Iberia, Albéniz 1.—
Invitación al vals, Weber 1.—
Improntu, la mayor, Chopin 1.—
Infancia, Gavota, Lápuerta 0.80

J

Jota Aragonesa, de la Cinna O. 1.80
Jota Aragonesa, Gottschalk 0.80
Jota Alegría de la Huerta, Chueca 1.—
Jota Las 9 de la noche, Caballero 0.80
Jota La Dolores, Bretón 1.—
Jota ¡Viva Aragón!, Rubí 0.60
Jota ¡Viva Navarra!, Larregla 1.—
Jardín bajo la lluvia, Debussy 1.—

L

La Golondrina herida, Lange 0.80
La Caridad, romanza, Strabbog 0.50
La Lisonjera, Chaminade 0.60
Lamentaciones de una joven Lange 0.80
Largo, Haendel 0.60
La Morena, Chaminade 0.80
La Náyade, Thomé 0.80
La Golondrina perdida, Hess 0.80
La Voz del Cielo, reverie, Van Gael 0.80
Lavapies, Albeniz 2.—
La Pecadora, Habanera, Costa 0.80
La Regata Veneciana, Liszt 0.80
La Villanella, Raff 1.—
La Triomphale, Wolff 1.—
La Campanella, Liszt 1.—
La Cascada de Roses, Ascher 0.80
La Hilandera, Raff 1.—
La Promesa, Liszt 1.—
La Fiance, de la Cinna 0.80
Les Sylvains, Chaminade 0.80
La Catedrale, Debussy 0.80
La Plus que Lente, Id. 0.80
La Coucou, Daquin 0.80
Liszt, cada Rapsodia 1.50
Llanto de una viuda, nocturno, Zibach 0.80
Letre de Manón, Gillet 0.60
Lamento Amoroso, Torta 1.—
La Mañana, Grieg 0.80
La Hora Fatal, Gnochi 1.—
La Niña de los cabellos de oro, Debussy 1.—
La plus que lente, Debussy 0.80
Le Bananier, Gottschalk 1.—
La Scintilla, Id. 1.—
La Hilandera, Mendelssohn 1.—
Los Lamentos de una muñeca, Franck 0.80
Lolita, Chaminade 0.80
La Zíngara, Id. 1.—

M

Morir pensando en Dios, Sambucetti 0.80
Minueto, Beethoven 0.80
Málaga, Albeniz 1.40
Murmullo del Bosque, Liszt 1.—
Mazurka N.o 2, Chopin 0.60
Mazeppa, galop de concierto, Quidant 0.80
Momentos felices, sonatina, Chiavetti 0.80
Minueto, Paderewsky 0.80
Momento musical, Schubert 0.60
Marcha de la noche, Gottschalk 1.00
Murmullo del Bosque, Braungar 0.80
Melodía en fa, Rubinstein 0.60
Minueto, Sgambatti 0.80
Minueto, Bocherini 0.80
Melodía, Grieg 0.80
Millones de Arlequín, serenata, Drigo 0.60
Mariposa (papillón), Grieg 0.80
Mandoline, Thomé 0.80
Melodía Húngara, Listz 0.80
Morayma, capricho, Espinoza 0.80
Murmullo de Primavera, Sinding 0.80
Melodía italiana, Moscokisky 0.80
Mazurka de trineos, Ascher 0.80
Mirnardise, Lack 1.00
Mandoline, Pesard 0.80
Minueto, Grieg 0.80
Mallorca, Albeniz 1.—
Minueto, Albeniz 1.—
Marcha Turca, Beethoven 0.80
Murmuring Brook, Bohm 0.80
Marcha de la noche, Gottschalk 1.—
Marcha fúnebre de un marionette, Gounoud 0.80
Marcha de Athalia, Mendelssohn 0.80
Mazurka, Moszkowski 0.80
Marcha Turca, Mozart 0.80
Marcha de los Profetas, Mozart 0.80
Marcha Húngara, Schubert 0.80
Movimiento perpetuo, Weber 1.—
Molino Jensen 0.80
Molino del bosque, Borel 0.80
Madrigal, Simonetti 0.80
Mandolinata "Aurora", Santorelli 0.80
Minueto Op. 78, Schubert 1.—

N

Nueva Gavota, Scanavino 0.80
Nido de avecillas, Ludovic 0.80
Narcissus, E. Nevin 0.80
Nostalgia, Jugmann A. 0.80
Nocturno, Grieg 0.80
Navarra, Albéniz 1.40
Nostalgia, Beethoven 1.—
Nocturno, Chopin 1.—
Novellette, Godard 1.—
Nocturno, Schumann 1.—
Náyade, Thomé 0.80

O

Olvidarte, jamás, Actón 0.80
Orfa, polka concierto, Gottchalk 0.80
Oisillón, Grieg 0.60
Orientale, Albéniz 1.—
Olas Argentinas, Wyman 2.00

P

Pas de Echarpes, Chaminade 1.—
Perlas de Alemania, Ascher 1.—
Polonesa militar, Chopin 0.60
Polonesa, Paderewsky 0.60
Pasquinade, Gottschalk 0.80
Pericón, Podestá 0.60
Plegaria de una virgen, Badazewka 0.60
Primera caricia, nocturno, Crescenzo 0.60
Plegaria de la tarde, Strabbog 0.50
Plegaria de la mañana, Strabbog 0.50
Plegaria de los ángeles, Becucci 0.80
Primera mazurka, Saint-Saens 0.80
Plegaria de Moisés, Meglio 1.—
Preludio (la gota de agua), 0.80
Pas de Anphors, Chaminade 1.—
Pierrette, Chaminade 0.80
Primavera de Amor, Gottschalk 1.—
Preludio, Rachmaninoff 0.80
Puerta de tierra, Albéniz 1.—
Polka de concierto, Bartlett 1.80
Polonesa N.o 2, Listz 2.—
Poema Erótico, Grieg 1.—
Pajarito, Grieg 0.80
Plegaria de la Virgen, Lange 0.80
Prety Picture, Lange 0.80
Pantomima, Moszkowsky 1.—
Polca bohemia, Paredekiski 0.80
Polaca brillante, Weber 1.—
Perfume discreto, Langevin 0.80
Ponponnette, d'Orso 0.80
Pavana, Albéniz 1.—
Poeta moribundo, Gottschalk 0.80
Primavera, Grieg 0.60

Q

Quinto Vals, Godard 1.—
Quinta Barcarola, Rubinstein 1.—

R

Respuesta a la Plegaria de una Virgen, Badazewka 0.80
Rondo brillante, Weber 1.—
Reflets Dans L'Eau, Debussy 0.80
Rimas de Becquer, recitado, Albéniz 1.—
Rondo Caprichoso, Mendelsshon 1.—
Radiante, Gottschalk 1.—
Romanza, Rubinstein 0.60
Romanza, Napoleón 0.80
Rendez-vous, rococo, Aletter 0.60
Reviere (el sueño), Schumann 0.80
Romanza sin palabras, Strabbog 0.60
Rapsodias, cada una, Liszt 1.50
Réverie, Discler 0.80
Rondo des Lutins, Listz 0.80

(SIGUE A LA VUELTA)

(DE LA VUELTA)

Ruiseñor, Listz ... 0.80
Rondo en Ré Mayor, Mozart ... 1.40
Romanza sin palabras, Rebikoff ... 0.80
Reverie, Rosellén ... 0.80
Romanza, Weber ... 1.—
Rondo, op. 51, n. 1, Beethoven ... 1.—
Rayo amoroso nocturno, Becucci ... 1.—

S

Serenata interrumpida, Debussy ... 0.80
Serenata Arabe, Tárrega ... 1.—
Scherzo, Mendelsshon ... 0.80
Si fuera pájaro, Henselt ... 0.80
Souvenir de Italia, Saint-Saenz ... 0.80
Sonata Apasionata, Beethoven ... 2.—
Serenata de Schubert Lange ... 0.80
Sueño de un ángel, Ludovic ... 0.60
Sueño de un ángel d'Orso ... 0.60
Sueño del Vaquero, Heins ... 0.60
Silvia, célebre pizzicatto, Delibes ... 0.60
Segunda barcarola, Rubinstein ... 0.80
Solicitude, Gottchalk ... 0.80
Suspiro del corazón, nocturno, Becucci ... 0.60
Serenata Japonesa, Kowalski ... 0.80
Serenata de Mandolines, Actón ... 0.80
Segundo Vals, Godard ... 0.80
Segunda Mazurka, Godard ... 0.80
Serenata de Braga, Smith ... 0.80
Sobre el Lago, Smith ... 0.80
Serenata, Chaminade ... 0.80
Sevilla, Albéniz ... 0.80
Simple Aveu, Thomé ... 0.80
Sueños de Amor, 2.o y 3.o, noct., cada uno, Listz ... 0.80
Serenata, Pierné ... 0.60
Sueño angelical, Rubinstein ... 1.—
Serenata de Kubelik, Drdla ... 0.80
Serenata de Mandolines, Ellenberg ... 0.80
Soñando amores, barcarola, Metallo ... 0.80
Sonata Patética, Beethoven ... 1.—
Serenata, Moskowsky ... 0.80
Souvenir de Spa, Smith ... 0.80
Sol de España, Aires Españoles, Metallo ... 1.—
Sous Le Palmier, Albéniz ... 1.—
San Francisco de Paula, Listz ... 1.60
Suité Andaluza, Ross A. ... 1.60
Serenata N.o 2, Española, Malats ... 0.60
Serenata, Albanesi ... 0.80
Sonata Waldstein (aurora), Beethoven ... 2.—
Segundo Nocturno Leybach ... 1.—
Scherzino, Moskowsky ... 1.—
Scherzo en Si b Mayor, Schubert ... 1.—
Sueño de una novia, Wenzel ... 1.60
Serenata, Widor ... 1.—
Sonrisa de amor noct., Becucci ... 1.—

T

Tercera Mazurka, Godard ... 0.80
Tristeza, Chaminade ... 0.80
Tarantella, Heller ... 1.40
Tarantella, Moskowsky ... 0.80
Te amo, Grieg ... 0.80
Tercer vals brillante, Chaminade ... 1.—
Trémolo Est. de concierto, Gottschalk ... 1.—
Tercer nocturno, Listz ... 0.80
Tango en Dó, Albéniz ... 0.60
Triana, Albéniz ... 1.60
Tú y yo, gavota, Czibulka ... 0.80
Tercer nocturno, Zabalza ... 0.60
Toreador y Andaluza, Rubinstein ... 0.80
Tè amo ancor, Becucci ... 0.60
Tempo di mazurka, Martucci ... 0.80
Tercer capricho, Paderewski ... 0.80
Tercera barcarola, Rubinstein ... 0.80
Tarantella, Rubinstein ... 1.40
Torrente de la Montaña, Smith ... 1.—

U

Ultima esperanza, Gottschalk ... 1.—
Ultima caricia, Crescenzo ... 0.80
Ultimo pensamiento, Weber ... 0.80
Una noche estrellada, Smith ... 1.—
Ultima esperanza, noct., Becucci ... 1.80
Un buen despertar, Strabbog ... 0.80

V

Villanella, Raff ... 1.—
Vals triste, Sibelius ... 0.80
Vals caprichoso, Chaminade ... 1.—
Visión, nocturno, Becucci ... 0.80
Victoria, nocturno, Richard ... 0.80
Viajero solitario, Grieg ... 0.60
Vals Impromptu, Grieg ... 0.80
Vals Capricho, Rubinstein ... 1.—
Vals de Amor, Moszkowsky ... 1.—
Vals árabe, Lack ... 1.—
Veneciana, Mendelssohn ... 0.80
Vals en la bemol mayor, Moscowsky ... 1.—
Vals mignon, Saint-Saenz ... 0.80
Vogel als Prophet, Schumann ... 1.—
Viejo Minueto, Sgambatti ... 0.80
Vals interrumpido, Wachs ... 1.40
Vuelta del turista, Heins ... 1.—
Visión apocalíptica, gavota, Metallo ... 0.80
Vals Mignone, Moscowsky ... 1.—
Vals brillante, Id ... 2.—
Vals de concierto, Id ... 2.—

Y

Yo pienso, gavota, Ellenberg ... 0.80

Z

Zortzico, Albéniz ... 1.—
Zapateado, Granados ... 1.—

PIANO A 4 MANOS

Anfitrite, mazurka ... 1.40
Carmen, fantasía ... 1.40
El barbero de Sevilla, Strabbog ... 1.40
Danza española, Moskokiski ... 1.40
El Recreo, vals fácil, Barabimo ... 1.40
Felicidad Infantil, polka fácil, Barabimo ... 1.—
Intermezzo, Rusticana, Mascagni ... 1.—
La lisonjera, Chaminade ... 1.—
Lanceros porteños, Diez ... 1.40
Favorita, fantasía, Donicetti ... 1.40
Lucia, fantasía, Bonamici ... 1.40
Lucia, Streabbog ... 1.40
Marcha militar, Schubert ... 1.—
Marcha nupcial, Mendelssohn ... 1.40
María Luisa, mazurka fácil, Barabimo ... 1.—
Norma, Strabbog ... 1.—
Plegaria de Moisés, Strabbog ... 1.40
Rayo de esperanza, vals fácil, Fortunato ... 1.40
Radiause, vals de concierto, Gottschalk ... 2.—
2.a Rapsodia, Listz ... 3.50
Serenata, Moscowsky ... 1.—
Saludo militar, marcha, Seciuti ... 1.40
Sonámbula, Strabbog ... 1.40
Tarantella, Rubinstein ... 2.—
Vals Capricho, Id ... 1.40
Vals, Fausto ... 1.40

FANTASIAS DE OPERAS

Aida, fantasía, Dorn ... $ 1.—
Aida, marcha triunfal, Verdi ... 0.80
Cavallería Rusticana, Azzoni ... 0.80
Cavallería Rusticana, intermezzo, Mascagni ... 0.50
Cuentos de Hoffmann, barcarola, Vorsley ... 0.50
Favorita, Dorn ... 0.80
Fra Diavolo, Id ... 0.80
Favorita, Ascher ... 1.—
Gioconda, danza de las Horas, Meglio ... 0.60
Gioconda, fantasía brillante, Huke ... 1.—
Goyescas, intermezzo, Granados ... 1.—
La Maja y el Ruiseñor, Granados ... 1.—
Iris, introducción, el Sol, Mascagni ... 0.80
Joselyn, berceuse, Godard ... 0.60
Leonore, Beethoven ... 1.40
Lucia, Dorn ... 0.80
La Boheme, Becucci ... 1.60
Madame Butterfly, Id ... 1.—
Maruxa, preludio, Vives ... 1.—
Norma, Dorn ... 0.80
Pagliacci, Taván ... 1.—
Poeta y Aldeano, Supe ... 1.40
Pescador de perlas, Taván ... 1.60
Rigoletto, fantasía, Smith ... 1.60
Rigoletto, Listz ... 1.60
Rigoletto, Dorn ... 0.80
Rigoletto, Strabbog ... 0.60
Si yo fuera Rey, Adam ... 0.80
Sonámbula, Leybach ... 0.50
Sonámbula, Strabbog ... 0.80
Trovador, Dorn ... 0.80
Tosca, Becucci ... 1.00
Tristan and Isolda, Listz ... 1.40
Thais, meditación, Massenet ... 0.80
Traviata, Dorn ... 0.80
Traviata, fantasía fácil, Paoletti ... 0.80
Traviata, fantasía fácil, Strabbog ... 0.80
Traviata, fantasía fácil, Ludovic ... 0.80
Trovador, miserere, Verdi ... 0.60
Trovador, miserere, Gottchalk ... 2.—
Trovador, fantasía, Smith ... 1.60
Wally, fantasía, Catalani ... 1.60

VIOLIN Y PIANO

Alma Chilena, Jovés ... $ 1.—
Angel de mi vida, vals, Fortunato ... 1.—
Ave María, Schubert ... 0.60
Berceuse, Jocelin ... 0.80
Boheme, vals, Maseta ... 0.80
Cavallería Rusticana, intermezzo, Mascagni ... 1.—
Cavatina, Raff ... 1.—
Canzzonetta, d'Ambrosio ... 0.80
Chassé, Kreisler ... 0.80
Corazón que habla, vals, Duval ... 0.80
Canto de amor, Drdla ... 0.80
Canc. sin palabras, Kreisler ... 0.80
Danza húngara, Brahms ... 0.80
Destino, Baines ... 1.—
Danza húngara, núm. 6, Brahms ... 1.—
Danza húngara, Euneross ... 1.—
Edad feliz, Barabino ... 1.—
Guitarrero, Drdla ... 1.—
Hullanzó, Ballaton ... 2.—
Humoreske, Dvorak ... 1.—
Invernal, Martí ... 1.—
Kuiawiak, Wieniawsky ... 1.—
Las Hope, Gottchalk ... 1.40
La Boheme, vals, Museta ... 1.—
Mandoline, Thomé ... 1.—
Mazurka, op. 7 núm. 1, Chopin ... 1.40
Marcha Damnation, Fausto ... 1.—
Moraima, capricho, Espinosa ... 1.—
Momento musical, Schubert ... 1.—
Mazurka, Chopin-Kreisler ... 1.—
Mi soldado de chocolate, marcha, N. N. ... 1.—
Nubes rosadas, Berger ... 1.—
Nocturno, Chopin-Wilhemy ... 1.—
Old Follks at Home, N. N. ... 1.—
Pizzicati do Silvia, Delibes ... 1.—
Reverie (el sueño), Schumann ... 0.80
Roberto el Diablo, cavatina, N. N. ... 1.40
Simple Aveu, Thomé ... 1.—
Serenata, Braga ... 1.—
Serenata, Kubelic ... 1.—
Serenata, Schubert ... 1.—
Segundo nocturno, Chopin ... 0.80
Thais, meditación, Massenet ... 1.—
Tosca, fantasía, Puccini ... 1.00
Visión, Drdla ... 2.—
Variaciones sobre un tema de Corelli, Kreisler ... 1.00
Zapateado, Sarasate ... 1.60
Zigeunerweisen, Id ... 1.60

CANTOS ESCOLARES, POR EL R. P. ROBERTO LAGOS, PARA COLEGIOS CIVILES Y MILITARES

Sol de Septiembre, marcha ... 1.40
Primavera, paso doble ... 2.—
En alta mar, barcarola ... 2.—

MUSICA PARA GUITARRA

A orillas del Mapocho, vals ... 0.60
Agua que no has de beber, canción ... 0.60
Amor y flores, vals ... 0.80
Arrullo de amor, vals ... 0.80
Ay Aurora (o Ay Amanda) con letra ... 0.80
Adios al 7.o de línea, marcha ... 1.—
Adela, mazurka. Preludio 7, Tarrega ... 1.—
Besos de cupido, vals ... 0.80
Beso robado, vals con letra ... 0.60
Bélgica, tango ... 1.—
Curro Cúchares, paso doble ... 1.20
Cariñosa, mazurka ... 0.60
Cavallería Rusticana, siciliana ... 0.80
Cavallería Rusticana, intermezzo ... 0.80
Caricias de amor, vals ... 1.—
Cádiz, marcha ... 1.—
Clara, mazurka de salón ... 0.80
Canción de cuna, por Pujol ... 1.40
Capricho a imitación del piano, Viñas ... 2.—
Diana, marcha ... 0.60
Doble águila, marcha ... 0.60
Dime si me amas, polka ... 0.80
Dame un beso, schotis ... 0.60
Dreaming, vals ... 1.—
Deja besarte en los ojos, vals ... 0.80
Delirando amor, vals ... 0.80
Deseo, vals con letra ... 1.—
Delirio, vals ... 1.—
Delirio de un sueño, mazurka ... 0.80
Dó, Ré, Mi, Fá, vals ... 0.80
Dame tu corazón, vals ... 0.80
Duquesa del Bal Tabarín, vals ... 1.—
Dúo de los Patos ... 1.40
Destino, vals con letra ... 1.40
¿Es cierto que me quieres, mazurka ... 0.60
Ecos de un beso, mazurka ... 0.80
Esdrújulo, vals ... 1.—
En las trincheras, marcha ... 1.—
El arroyo seco, canción ... 0.80
El beso, (bonito vals con letra) ... 0.80
El Eco, vals ... 1.—
El Otario, tango ... 0.80
El Negro y la Luna, two-step ... 1.—
El Delirio, Alais ... 2.—
El Sueño (reverie), por Viñas ... 0.60
Entrada a Lima, marcha ... 1.—
Flor de té, canción ... 0.60
Francia, vals ... 0.60
Granadinas, aire español ... 0.80
Gloria, polka militar ... 0.80
Horas tristes, vals ... 1.—
Hermosas Chilenas, cuadrilla ... 1.—
Invernal, vals ... 0.80
Indostan, fox-trot ... 2.—
Ji Jo, fox-trot ... 1.—
Josefina, polka ... 0.80
La chiquilla, jota ... 0.80
La Giralda, marcha ... 0.80
La Barquilla, canción ... 0.80
La Perjura, canción ... 0.80
Lazo de amor, polka militar ... 0.80
La Porteñita, mazurka ... 0.80
Lo que no muere, vals ... 0.80
Los millones de Arlequín, vals ... 0.80
Lamentos, vals ... 0.80
Marcha Brasilera ... 0.60
Molinos de viento, vals con letra ... 0.60
Malombra, vals ... 1.—
Mi vida, cueca con letra ... 0.80
Mi niña, habanera ... 0.80
Maldición, vals con letra ... 1.—
Mi noche triste, tango con letra ... 1.—
Mis 14 Abriles, vals fácil ... 1.—
Ninette, canción ... 0.60
Niñas de América, two-step ... 1.—
No te olvides de mí, vals ... 0.80
Noche de amor, polka ... 0.80
No me olvides, habanera, Sagreras
Oy! Oy! mazurka ... 1.20
Paseo en los Alpes, polka ... 0.50
Por ti, pas de quatre ... 0.50
Pablo y Virginia, vals ... 0.50
Preludio núm., 6, de Tarrega ... 0.20
Preludio N.o 7, de Tarrega ... 0.80
Puñado de rosas, two-step ... 0.80
Preludios 8 y 9, de Tarrega ... 1.—
Primer vals, Godar ... 1.40
Pericón Nacional, Sagreras ... 1.40
Recordándote, vals ... 1.40
Rosita, polka ... 0.60
Romanza de Mendelsshon ... 0.80
Recuerdos de Alhambra, Tárrega ... 1.—
Saludo militar, marcha ... 2.—
Sufro y te amo ... 0.60
Suspiros de un trovador, vals ... 0.80
Sueño del poeta, vals ... 0.80
Sabes, canción ... 0.80
Simpatía, vals ... 0.80
San Lorenzo, marcha ... 0.80
Sobre las olas, vals ... 1.—
Smiles, fox-trot ... 1.20
Te deseo, schotis ... 2.00
Tango Triste ... 0.50
Te vi en mi sueño, vals ... 0.30
Tarde azul, vals ... 0.30
Tristes lamentos, mazurka ... 0.80
Tango fatal ... 0.80
Tres árboles, marcha ... 0.30
Una lágrima, delirio, Sagreras ... 1.—
Viva Chile, cueca ... 1.20
Violetas secas, mazurka ... 0.80

MANDOLINO Y GUITARRA

Alma Chilena, vals ... 1.—
Bertita, vals fácil ... 1.—
Beso robado, vals ... 1.—
Cielito lindo, canción ... 1.—
Dreaming, vals ... 1.—
Disparen armas, two-step ... 1.—
Destino, vals ... 1.—
Entre violetas, vals ... 1.40
El Triste, vals ... 1.—
Eterno Pierrot, canción vals ... 1.—
Frémito de amor ... 1.—
Húsares de la guardia, marcha ... 1.—
Las Flores, mazurka ... 1.—
Lirio, vals ... 1.00
Los Granaderos, marcha ... 1.—
La barcarola, canción ... 1.—
Ma la mor mio non muore, vals ... 1.—
Mi Noche Triste, tango ... 1.—
Maldición, vals ... 1.—
Maldito Tango, canción tango ... 1.40

Nostalgia, romanza sin palabras
Primer amor, vals
Recuerdos de Barcelona, vals
Suspirando, vals
Saludo militar, marcha
San Lorenzo, marcha
Sueño del Vaquero, nocturno

RECITADOS

Becquerianas, E. de Silva
Brumas, E. de Silva, E.
Canto de Amor, Almagro
Deseos, E. de Silva, E.
En el baile, E. de Silva
Ilusiones, Id., E.
Las Palomas, E. de Silva
Rimas de Becker, Albeniz
Tu recuerdo, E. de Silva
Ultimo adiós, Id., E.
Yo te adoro, Id., E.

METODOS Y ESTUDIOS

Para piano

Lemoine, método completo
Id. Primera parte
Hanon, pianista virtuoso
Lebert-Starck, completo, empastado
Id. id. Primera Parte, rústica
Id. id. Segunda Parte, rústica
Damm, método completo
Teoría Danahuser, completa, empastada
Id. id. id., rústica
Id. id. compendio
Teoría Sandoval
Teoría Assioli
Solfeo Eslava, Pra. parte

Guitarra

Carulli, completo
Id. Segunda Parte
Carcassi, completo

Mandolino

Gantiero, Primera parte
Id. Segunda Parte
Cristóforo, completo

Bandurria

Zamacois

Violín

Ferrara, Primera Parte
Id. Segunda Parte
Dancla, Primera Parte
Sevick, Op. 6, núm. 1
Id. id. id., núm. 2
Id. id. id., núm. 3
Id. id. id., núm. 4
Id. id. id., núm. 5
Id. id. id., núm. 6
Id. id. id., núm. 7
Fiorillo, 36 estudios, caprichos

Varios

Album de Chopin, con 14 valses
Id. con 24 preludios y rondos
Id. id. estudios op. 10 y 25
Id. Rubinstein, 6 estudios
Concone, 50 lecciones de canto

PROVINCIAS: No remitimos mercaderías sino por valor de 5 pesos como mínimum y 50 centavos para franqueo; por más cantidad se cobra 10 centavos más por cada peso. **Reembolsos** no mandamos ni a particulares ni comerciantes **sin excepción.**

Las ediciones de la Casa están impresas con nitidez y en papel de primera calidad. La Casa imprime piezas de música a precios módicos por encargo o bien por su cuenta, cediéndole la propiedad absoluta. Aconsejamos pedir alguna pieza suplementaria para substituir la que estuviere agotada. No se cambia ni se admite devolución de música.

Métodos y estudios según plan del Conservatorio, a precios sin competencia.

Ordenes a G. MATEOS, San Diego 236, Santiago

VIDA OBRERA

CENTRO SANTIAGO DE LA UNION NACIONAL

El socorro mutuo entre sus asociados.— El fomento a la instrucción.— La celebración de su 15.o aniversario.— Su actual Directorio.

El Centro de Santiago de la Unión Nacional fué fundado en esta ciudad el 8 de Diciembre del año 1907, a fin de conmemorar con una obra patriótica y duradera el primer Centenario de la Independencia Nacional, en Setiembre de 1910.

... de iguales fines dentro de la ciudad de Santiago. Esta sociedad obrera posee su local en la calle de San Pablo número 1276, y en él funcionan además varias otras sociedades derivadas. Cuenta con magníficos salones para

SOCIOS DEL CENTRO SANTIAGO DE LA UNION NACIONAL

Esta institución, que es el centro principal de varias otras congéneres que existen en diversas ciudades de la República, tiene por objeto el procurar a sus miembros los beneficios intelectuales, morales y materiales posibles, mediantes la unión de esfuerzos y por medios adecuados, como escuelas nocturnas, academias y bibliotecas.

También esta sociedad posee servicios de socorros mutuos, para los casos de invalidez, enfermedad y muerte; cajas de ahorros y otras instituciones que tienden al mejoramiento económico de sus miembros.

El servicio sanitario que posee esta institución se divide en diez secciones, [illegible] comprendidas en escuelas nocturnas, academia de bailes, salón de billares y otras varias comodidades.

Para su 15.o aniversario, su Directorio prepara una gran fiesta social a la que se invitarán a todas las sociedades obreras.

Damos a continuación el Directorio actual de la sociedad:

Presidente, señor Julio a A. Soliera; vice, señor Pedro N. Cárdenas; tesorero, señor Moisés 2.o Bolivar; pro- señor Humberto Correa; secretario, señor Luis Gajardo S.; directores señores: José M. Caro, Jorge Soza G., Serafín Lagos, Manuel 2.o Requena, Buenaventura Lagos, Oscar Salinas, Amador Morales; delegados al Consejo General, señor José M. Caro; al Consejo Provincial, señor Humberto Correa P.

SOCIEDAD BERNARDO O'HIGGINS. — **La próxima fiesta social.** Con gran actividad sigue trabajando la comisión de fiestas de esta institución, para llevar a efecto la velada literario-musical y rifa a beneficio de los fondos sociales.

Esta fiesta, que promete un buen éxito, dado el entusiasmo que reina entre sus asociados, se efectuará en la primera semana de Setiembre y se espera reunir otros objetos para dar comienzo a la colocación de entradas.

Los señores socios que deseen contribuir [illegible] objeto, pueden hacerlo cuanto antes.

CONSEJO FEDERAL N.o 21 DE TELEFONISTAS DE AMBOS Sexos. —Hoy a las 2 y media P. M., se dará principio a la matinée que este Consejo dará en el salón-teatro, San Pablo 1511.

El programa es interesante y de amenidad.

El baile social será dirigido por un buen profesor y acompañado de una batalla de flores y serpentinas.

El buffet será atendido por señoritas socias de este Consejo.

FEDERACION DE CURTIDORES DE CHILE. — **Funerales de un socio fundador.** — El Martes 27 de Julio último, se efectuaron los funerales del señor Juan Sanz, socio fundador de esta institución.

En el momento de hacer su sepultación, usaron de la palabra por la Federación de Curtidores, el señor Manuel Díaz, Alfonso Sepúlveda y Remigio Salfate y por el A. Dual el señor Manuel Oñate.

LA GRAN FEDERACION OBRERA DE CHILE

La posibilidad de la cancelación de su personalidad jurídica

Importantes observaciones que hace el Presidente del Consejo Federal Autónomo (Ferroviarios)

Los acuerdos de la Convención Obrera de Concepción, se estiman que carecen de fundamento

Nota enviada al Consejo de Estado

Con motivo de que el Consejo de Estado tiene en estudio el propósito de cancelar la personería jurídica a la Gran Federación Obrera de Chile, el presidente del Consejo Federal Autónomo (ferroviarios), señor Enrique Cornejo, ha enviado a esta alta corporación una extensa nota, emanada de un acuerdo de dicha Federación, y en la cual ponen en conocimiento del Consejo de Estado los antecedentes que se estiman conducentes para hacer reconsiderar el acuerdo a que se alude.

Se hace presente que en la Convención Obrera celebrada en Diciembre último, en Concepción, los convencionales, tal vez sin pensarlo, se extralimitaron en sus facultades legales al tomar acuerdo en el sentido de modificar totalmente los estatutos sociales.

Según éstos, no se reconoce existencia legal alguna a ninguna Convención.

La facultad de reformar dichos estatutos, agrega, reside esencialmente y en forma inalienable, en las Asambleas Extraordinarias, las cuales no pueden delegar esta facultad en ningún delegado ni Convención.

Reforzando esta exposición, el señor Cornejo estima que una sociedad de socorros mutuos, cuyos asociados han celebrado un contrato por escritura pública a que fueron reducidos sus estatutos, y los cuales han tenido la aprobación del Supremo Gobierno y la dacción de la personalidad jurídica, no puede modificar ese estatuto-contrato sino únicamente por los medios que los mismos estatutos previenen.

Sobre sus modificaciones, éstas deben ser sometidas a la aprobación del Presidente de la República, no teniendo validez alguna mientras no se expida el decreto supremo que las autorice.

En la Convención Obrera celebrada en Concepción, se dió cumplimiento a los preceptos indicados que rigen la reforma de los estatutos, para lo cual los aprobados por dicha Convención no tienen valor legal alguno.

Respecto de las Juntas Provinciales y Consejos Federales formados por personas cuyos nombramientos no los hayan obtenido en virtud de los verdaderos estatutos de la Federación, el presidente señor Cornejo estima que su constitución es absolutamente viciosa e ilegal.

Tales organismos directivos, dice el señor Cornejo, no son, pues, las legítimas autoridades de la Gran Federación Obrera de Chile, y, en consecuencia, los desconocemos y los repudiamos a virtud de lo estatuído en la letra m) del artículo 4.o, que dice: "Respetar y obedecer las resoluciones de **las legítimas autoridades** de la Federación".

El Consejo Federal N.o 1, al pedir al Consejo de Estado la no cancelación de la personalidad jurídica a la Gran Federación Obrera de Chile, se basa en los siguientes puntos:

Porque la actual Federación Obrera de Chile no se rige por nuestros estatutos, sino por una constitución extraña que no ha sido aprobada por el Supremo Gobierno. Porque obedecen a autoridades que no son ni la Junta Ejecutiva ni los Consejos Federales de nuestra institución, ya que sus nombramientos no arrancan de nuestros estatutos sino de un cuerpo ilegal de disposiciones por entero diversas; y Porque esa colectividad de hecho ni siquiera lleva el nombre de nuestra institución "Gra nFederación Obrera de Chile", a la cual el Supremo Gobierno le concedió personería jurídica, pues la denominan aquellos asociados con el nombre de "Federación Obrera de Chile", nombre que, aún cuando es en algo semejante al de nuestra sociedad, no es en verdad el nombre legítimo de ésta".

El Consejo de Ferrocarrileros cree que las diversas asambleas federales del país, en virtud de lo ocurrido, deberán proceder inmediatamente a constituir, conforme a los estatutos, sus respectivos Consejos Federales y la Junta Ejecutiva Legal.

—Para hoy a las 9 de la mañana, están citados a una Asamblea extraordinaria, todos los federados de este Consejo, para seguir ocupándose de esta cuestión.

SINDICATO DE JABONEROS, VELEROS Y REPARTIDORES DE CHILE. — En la última sesión celebrada por los miembros que forman este Sindicato, se acordó dejar estampado en su nota un voto de agradecimiento para los señores Pa[illegible]rraguez Hnos, por la generosa acción que ambos han tenido al aumentar en un veinte por ciento los jornales de sus operarios, en vista de la notable alza de los artículos de consumo.

Los [illegible] Iturraguez han instalado además en el local de la misma fábrica, una cooperativa, de donde pueden sacar los obreros sus vestuarios, tanto para ellos como también para los miembros de su familia.

También se les ha instalado servicios de doctores por cuenta de la fábrica, como asimismo los respectivos servicios de botica.

LA UNION NACIONAL. CENTRO CRISTOBAL COLON. — **Erogación** —Se avisa a los directores y socios de este Centro, que se ha abierto una erogación para ayudar al socio señor Filiberto Segura, que partió al Norte en el contingente del presente año.

ACADEMIA DE BAILE DE LA SOCIEDAD COMERCIANTES DEL MERCADO CENTRAL. — **El baile de hoy.** — Con motivo de los éxitos alcanzados por la Academia, ésta ha organizado para hoy un gran baile matinée de 4 y media a 8 P. M., y otro de 9 a 12 h.

El baile se verificará en el salón teatro de la Academia, Andrés Bello 951, teniendo derecho a entrada, sólo los que presenten su correspondiente tarjeta, que son estrictamente personales.

La parte musical estará a cargo de una excelente orquesta contratada especialmente para esta fiesta.

CENTRO INSTRUCTIVO EL DESPERTAR. — Hoy matinée a las 3 y media P. M., en su salón social: Andes esquina Torreblanca.

Este Centro llevará a efecto próximamente una velada, en la que se pondrá en escena el drama "Sangre araucana".

SOCIEDAD DE S. M. IGUALDAD Y TRABAJO. — Esta corporación celebró su junta general ordinaria el 5 del actual, co nuna asistencia numerosa de socios.

El presidente, después de aprobar el acta, dió a conocer a los señores socios el sensible fallecimiento del director don Víctor Jaure, quien prestó bastantes servicios a la institución.

Se dejó constancia en el acta del pesar que ha causado su muerte.

En seguida se hizo la siguiente elección:

Para director, señor Horacio Cerda; pro-secretrio, señor Froilán Quintanilla; miembro de la comisión de contabilidad, señor Víctor Plaza, y para delegado al Congreso Obrero, al señor Carlos A. Martínez.

[illegible]TRO FAMILIAR LA ESPERANZA. — Hoy a las 4 y media se efectuará la matinée libre pensamiento, dirigida por la señorita Inés Fuentes, con repartición de sorpresa para los asistentes.

En la noche habrá baile en honor de las relaciones sociales.

ACADEMIA DE BAILE LA DEMOCRACIA. — Hoy a las 8 y media se efectuará una matinée con orquesta.

Se invita a los miembros de la prensa, sociedades amigas y a los que simpaticen con la sociedad.

En la noche, de 9 y media a 12 y media, gran baile familiar.

CENTRO RECREATIVO LA ILUSTRACION (Bascuñan 542). — Entre los socios de este Centro, reina gran entusiasmo para celebrar el 5.o aniversario de su fundación.

En junta general celebrada el Jueves último, se tomaron varios acuerdos importantes con este objeto.

La matinée de hoy, que promete resultar muy interesante, ha sido dedicada por el Directorio a las socias señoritas Eugenia Fuenzalida y Margarita Galdames, que tendrán a su cargo la dirección del baile.

Las señoritas que concurran a esta reunión, serán obsequiadas con pasteles y flores.

GRANDES OCASIONES

SAN ISIDRO N.o 261

Sofáes sueltos a $ 16, Sillones a $ 9, Amueblados a $ 34, $ 69 y $ 98. Gran realización de canastos de todas formas y clases, desde $ 0.50 cada uno. Gran Fábrica Inglesa de Muebles de Mimbre premiada en todas las exposiciones.

SAN ISIDRO N.o 261

16-A

CITACIONES

Centro Cristóbal Colón, de la U. Nacional. — Se cita a junta general para el Martes 10 a las 9 A. M., en su nuevo local ubicado en calle Santa Rosa 67.

Sociedad Bernardo O'Higgins. — Cítase al Directorio y a la comisión de cuentas, para hoy a las 9 1|2 de la mañana.

Sociedad de S. M. La Universal. Cítase a sesión de Directorio para hoy Domingo a las 9 A. M. A la comisión de fiestas a sesión para mañana Lunes a las 8 P. M.

Centro Familiar La Esperanza.— Se cita para el Miércoles 11 del presente, a junta general obligatoria a las 9 P. M.

En la sesión última del Directorio, se acordó multar con $ 0.50 a todo director que no asista a desempeñar su puesto; por segunda vez con $ 1.00; y si reincide, será destituído de su cargo, salvo que justifique por escrito el motivo de su inasistencia.

CONSTITUCION DEL CONSEJO FEDERAL DE CARPINTEROS. — Cítase a la reunión de todos los obreros que pertenecen al ramo de carpintería, para hoy, a las 8 1|2 A. M., para deliberar sobre la constitución de este Consejo.

Local social, Andes y Torreblanca.

SOCIEDAD DE DUEÑOS DE CARRETELAS EL PROGRESO.—Hoy, reunión general extraordinaria, a las 2 de la tarde en San Francisco 605

FEDERACION OBRERA DE CHILE. — Consejo Federal N.o 24 de Carroceros y Operarios de Garages.— Cítase para hoy, a reunión de Directorio, en el local social, Avenida del Brasil 692.

UNION DE LOS TIPOGRAFOS.— Hoy, a las 2.30 P. M., se reune la junta general ordinaria, para continuar la celebrada el 25 de Julio. Se seguirá ocupando de la cuenta que el Directorio no alcanzó a terminar en la sesión anterior.

SOCIEDAD DE S. M. DE HOJALATEROS Y GASFITERS.—Cítase a junta general extraordinario, para hoy a las 9 A. M., con el objeto de quemar los diplomas pertenecientes a las sociedades obreras peruanas.

Este acuerdo se tomó en virtud de que los obreros chilenos en aquel país han sido maltratados.

CONSEJO N.o 10 DE ELECTRICISTAS. — Cítase a junta general para hoy, a las 2 P. M., en Miraflores 250.

CENTRO SOCIAL Y DEPORTIVO UNION TEATRAL. — Hoy matinée a las 5 P. M.

—Se advierte a los socios que tengan entradas para la velada deportiva de mañana en el Circo Strong Man, que deberán dar cuenta de ellas hoy, de 5 8 P. M.

UNION DE CARPINTEROS Y BARNIZADORES DE RAMOS SIMILARES.—Cítase a reunión general para hoy, a las 10 A. M., para tratar la elección del nuevo Directorio.

Local, Salas esquina Andrés Bello.

CENTRO INSTRUCTIVO EL DESPERTAR. — Cítase a sesión extraordinaria para mañana, a las 10 A. M.

SOCIEDAD UNION TEATRAL — Cítase a junta general para el Miércoles 11, a las 9 P. M., para elegir el nuevo Directorio.

Es quinta citación, por lo que se llevará a cabo con el número que asista.

Local, Huérfanos 874.

PARTIDO OBRERO SOCIALISTA —Sección Santiago.—Se cita a asamblea extraordinaria para hoy, a las 4 P. M.

Tabla: problemas de actualidad.

SOCIEDAD LA PREVISORA.—Hoy a la 1 P. M., tendrá lugar la reunión de costumbre.

SOCIEDAD DE INVALIDOS DE LA GUERRA DE 1879 Y VETERANOS DEL EJERCITO Y ARMADA. Cítase a junta general para hoy a las 3 P. M.

FEDERACION OBRERA DE CHILE. — Junta Provincial de Santiago. —Cítase a junta general [illegible] a todos los delegados que componen este Cuerpo Directivo y especial a los de los Consejos de Melipilla, San Antonio, Tiltil, Puente Alto, Espejo, El Salto, Las Condes, para hoy, a las 2 P. M., en Miraflores 163.

Se elegirá el nuevo Directorio.

SOCIEDAD DE S. M. FIGUEROA ALCORTA. — Junta general ordinaria para hoy, a las 10 A. M., en el local social.

Se tratará del nombramiento de delegados al Congreso Social Obrero, programa de la fiesta del aniversario y de otros asuntos de importancia.

FEDERACION OBRERA DE CHILE.—Consejo Federal N.o 4 de Panaderos. — Junta general para hoy a las 10 A. M., para tratar del [illegible] tegro y el nombramiento de delegados ante la Junta Provincial y otros asuntos de importancia.

SINDICATO DE ESTUCADORES Y RAMOS SIMILARES. — Cítase a la comisión encargada de la reforma de los estatutos, para el Miércoles próximo, a las 8 P. M.

Fué aceptado como socio de esta institución el señor Segundo [illegible]

CENTRO SOCIAL INDEPENDENCIA. — Hoy a las 9 1|2 P. M. se efectuará una tertulia familiar.

SOCIEDAD DE S. M. MANUEL MONTT DE COCHEROS Y CHAUFFEURS PARTICULARES. — Cítase a junta general ordinaria para mañana, a las 9 1|2 P. M.

Se celebrará con el número que asista por ser segunda citación.

FEDERACION OBRERA DE CHILE. — Consejo N.o 3 de [illegible]ros y Gásfiters.—Se cita a junta general ordinaria para hoy, a las [illegible] A. M. y al directorio de [illegible] A. M.

SINDICATO OBRERO DE LA FABRICA DE ESPEJOS, VIDRIOS Y RAMOS SIMILARES. — Cítase a junta general extraordinaria para hoy, a las 9 1|2 A. M.

UNION GREMIAL DE FUNDIDORES.—Cítase a la comisión redactora de estatutos para hoy, a las 12 A. M.

SOCIEDAD 18 DE SETIEMBRE. — Hoy, a las 4 P. M., tendrá lugar la junta general ordinaria, para tratar de lo siguiente: memoria, balance, definición de compra de [illegible], elección de director.

La sesión tendrá lugar con el número que asista por ser esta segunda citación.

SOCIEDAD DEFENSORES DE CHILE EN 1879.—Cítase al Directorio para hoy, a las 2 P. M., y a los socios que quieran retirarse.

Realización de Muebles por terminación de negocio

JUAN TURULL y Cía., Agustinas 1031-1033

DEPORTES

EL CUARTO CAMPEONATO SUR-AMERICANO DE FOOT-BALL

ES INDISPENSABLE QUE TRES DE LOS ENCUENTROS SE REALICEN EN SANTIAGO

Lo que opinan los deportistas del sur del país

El Gobierno contribuirá con la suma de cien mil

El equipo internacional chileno quedará formado hoy

Su entrenador señor Juan Bertoni habla a LA NACION

La realización del próximo campeonato suramericano de football preocupa en estos momentos la atención de todos los deportistas del país.

Las instituciones de football estudian la mejor forma de aprovechar las lecciones objetivas que nos reportará la visita de los maestros del football continental.

Es por esto que ya en dos oportunidades hemos insinuado un procedimiento de armonía entre los aficionados y la institución dirigente del football chileno. Al hacer dicha insinuación, nos ha guiado el bien general de los deportes, tanto en cuanto se relaciona con el interés de los aficionados como por lo que hace a las justas conveniencias que puede tener en vista la dirección superior de nuestro foobtall.

En nuestras anteriores informaciones augurando a nuestro proyecto una buena cogida. Nuestro vaticinio se ha cumplido en parte; en efecto, nuestro colega "El Sur" de Concepción se expresa en los siguientes términos:

"De tener éxito las interesantes gestiones iniciadas por LA NACION de Santiago, el campeonato se desarrollaría en la siguiente forma:

Domingo 12 de Septiembre:
Chile contra Brasil, en Santiago.
Uruguay contra Argentina, en Valparaíso.

Domingo 19 de Septiembre:
Uruguay contra Brasil, en Santiago.
Argentina contra Chile, en Valparaíso.

Domingo 26 de Septiembre:
Brasil contra Argentina, en Valparaíso.
Chile con Uruguay, en Santiago.

"Nos parece muy digna de éxito la iniciativa. Según el programa elaborado por la Asociación de Football de Chile, sobre la base de que todos los partidos se realicen en Valparaíso, el campeonato principiaría el 10 de Septiembre y finalizaría el 3 de Octubre, es decir, duraría casi un mes".

"Por la fórmula propuesta por LA NACION, el torneo terminaría en quince días, es decir, aquel plazo se reduciría a la mitad".

"Mirando el asunto bajo el punto de vista financiero, es indudable que la fórmula también conviene, pues toda la gente que iría a presenciar los partidos en Santiago no podría ir a Valparaíso. Y por último, para los innumerables aficionados del sur de Chile que deseen asistir al campeonato, la proposición tiene que ser simpática, pues no todos pueden disponer de los medios ni del tiempo que son menester para ir a pegarse un veraneo de un mes a Viña del Mar".

Nuestro colega "La Unión" de Valparaíso, bajo el epígrafe "No le pide más el cuerpo", se expresa en la siguiente forma:

"Mientras en Valparaíso, colegiales, jóvenes, niñas, obreros, etc., contribuyen con su cuota para la realización del campeonato suramericano de football, en Santiago quieren la "brava pelada en la boca", es decir, que los porteños corran con los gastos del gran torneo, y lleven a los argentinos uruguayos, brasileños y paraguayos a la capital.

¡Poco les pide el cuerpo! Si quieren presenciar matches internacionales, **pero fuera del calendario oficial**, que contribuyan hoy mismo a satisfacer los gastos.

Sin una fuerte cuota, "es inútil soñar".

Muy sinceramente lamentamos no poder seguir al colega en este terreno.

El procedimiento insinuado por nosotros, aseguraba el éxito económico, ya que verificándose simultáneamente partidas en Santiago y Valparaíso, las entradas de ambas ciudades ascenderían a más del doble de las que produciría un solo encuentro verificado en el vecino puerto, por cuanto a las reuniones de la capital concurrirían como lo expresa la prensa de Concepción, numerosos aficionados del sur del país.

Estamos ciertos que Santiago podría cubrir el 50 o|o de los gastos que demande la realización del gran certamen y en esta inteligencia hemos insinuado la idea de que tres de los encuentros se realicen en la capital.

Por otra parte, el Supremo Gobierno, considerando que estos torneos contribuyen a estrechar los lazos de amistad entre las naciones del continente, ha recomendado al Poder Legislativo preste su aprobación al siguiente proyecto de ley:

Autorízase al Presidente de la República para invertir la suma de cien mil pesos en los gastos que se originan con motivo de la celebración del cuarto Campeonato Suramericano de Football".

Con todo entusiasmo apoyamos la justificada moción del Ejecutivo que viene a llenar una necesidad muy urgente al mismo tiempo que pone de manifiesto el interés que las sanas actividades deportivas han logrado despertar en las esferas gubernativas.

En lo que se refiere a encuentros amistosos, es necesario recordar que en el último Congreso de football realizado en Río de Janeiro se resolvió que los cuadros internacionales que intervengan en el campeonato oficial del año no podrán intervenir en encuentros extra-oficiales.

Lo que opinan los deportistas de Talca

De paso por esta capital, recibimos la visita del jugador de Talca, señor Silva Pouppo, quien se dirige a Valparaíso llamado para tomar parte en la concentración de nuestro elenco internacional.

—En Talca, Chillán, Curicó, Linares, etc., se aplaude con entusiasmo— nos dice— la hermosa iniciativa de LA NACION en el sentido de realizar tres de las bregas internacionales en la capital y hasta se tiene el propósito de hacer una acción en conjunto elevando una solicitud a la institución dirigente del football chileno propiciando la idea insinuada.

LA NACION— nos agrega—que ya obtuvo el más hermoso de los éxitos al lograr que se dejara sin efecto la resolución del Consejo de la Asociación de Deportes Atléticos de Chile de llevar a efecto el campeonato Suramericano de Atletismo en Valparaíso, resolución que hubo de dejarse sin efecto gracias a la perseverante y elevada campaña de ustedes y que permitió a todos los aficionados presenciar en Santiago el más grandioso torneo deportivo que se haya realizado hasta la fecha en Chile, puede contar en esta oportunidad con el concurso de todos los deportistas que apartando los intereses locales se inspiran en las altas aspiraciones generales.

---

el entrenador de nuestro elenco, señor Juan Bertoni, en tierra chilena

Desde el Jueves último se encuentra en Viña del Mar el distinguido footballista oriental señor Juan Bertoni, deportista que tendrá a su cargo el entrenamiento de nuestro equipo representativo.

El señor Bertoni ha intervenido en 24 bregas internacionales realizadas en Buenos Aires, Montevideo, Río de Janeiro y San Pablo.

Nuestro corresponsal en el vecino puerto, después de saludarlo a nombre de los deportistas de la capital, solicitó su opinión sobre los próximos lances.

—Excúsenme una respuesta amplia—respondió— ya que aún no conozco a los exponentes del cuadro chileno. Uruguay y Brasil se entrenan con entusiasmo y presentarán formidables cuadros; Argentina no podrá presentar un elenco que represente genuinamente el football de allende los Andes, ya que sus fooballistas mas sobresalientes militan en las filas de dos instituciones: la Asociación Argentina y la Asociación Amateurs. Sólo actuarán en los lances los representantes de la primera. Los chilenos poseen condiciones excepcionales para este deporte: resistencia y empuje a toda prueba y gran corazón. Cuando aprendan a jugar serán tan temibles en los concursos internacionales como en los torneos de atletismo. Han progresado visiblemente y me esforzaré en que su elenco haga un buen papel en el próximo concurso.

En Valparaíso.— La brega de hoy

Se iniciará a las 2 1|2 P. M., ante el árbitro señor Francisco Jiménez.

Intervendrán en el lance los siguientes cuadros:

Valparaíso

Guerrero
Poirier Vergara
Guevara, Baez, Paredes
Díaz, Bolados, Paredes,
Herrera, Varas

O

H. Muñoz, Sánchez
France, Parra, Domínguez
Toro, Elgueta, Unzaga
Bustos, Sáez
Robles

Zona Sur

Terminada la brega, se procederá a la elección del equipo internacional chileno.

Formarán parte igualmente de este conjunto los señores Enrique Abello de Santiago y Silva Pouppo, de Talca.

FOOT-BALL

EN LA CANCHA DEL CLUB GATH Y CHAVES

LOS IMPORTANTES ENTRECIUDADES DE HOY

Braden Copper de Rancagua v. Baquedano de Melipill

Victoria F. C. de Los Andes v. Gath y Chaves

En el cómodo campo de juegos que el Club Atlético Empleados de Gath y Chaves posee en la Avenida Independencia 1257, se llevará a efecto en la tarde de hoy una interesante reunión deportiva, como pocas veces ha cabido presenciar a nuestro público aficionado. En efecto, tres instituciones de provincias que mantienen estrechas relaciones de amistad con diversas instituciones deportivas de Santiago y que son muy conocidas de nuestro público aficionado, se darán cita en el field mencionado a competir en dos competencias auspiciadas por el Club Gath y Chaves; por la Copa Juan Nario y por la Copa Gath y Chaves.

A las 2 P. M., se iniciará la reunión con el encuentro entre el Braden Copper de Rancagua y el Baquedano de Melipilla, que dirimen supremacias en la primera de las competencias nombradas.

Esta contienda será la primera de la segunda serie por la Copa Juan Nario, en la que intervienen 3 instituciones, las 2 que se medirán hoy y el Gath y Chaves. En los partidos jugados el año último, los competidores ocuparon el siguiente lugar en el cómputo:

Melipilla: 3 puntos.
Gath y Chaves: 3 puntos.
Braden Copper: 0 punto.

La competencia jugará tres años y obtendrá el trofeo el que alcance mayor número de puntos.

El árbitro señor Roberto Bustos llamará a los cuadros a la hora fijada, los que tomarán la colocación siguiente.

Baquedano de Melipilla
H. Zamora
O. Ovalle, A. Vidal
A. Barrera, A. Santibáñez, Encina
L. Salfate, T. Vargas, A. Mela
S. Araus, L. Allende

O

O. Cuadra (cap.) J. Contreras
Soto, G. Zamora, L. Rocuant
E. Contreras, H. Baeza, J. Ibarra
J. Díaz, O. Baeza
Morán
Braden Copper

POR LA COPA GATH Y CHAVES

A las 4 P. M. se dará comienzo al segundo entrecíudades entre los primeros cuadros de los clubs Victoria de Los Andes y el Gath y Chaves, en competencia por este trofeo.

En el único encuentro sostenido por este challenger el año antepasado en Los Andes, los competidores obtuvieron un empate a dos tantos.

Quedará en posesión de él, el club que obtenga dos triunfos seguidos o tres intercalados.

En la brega de hoy intervendrán los siguiente conjuntos:

Victoria de Los Andes
E. Sanhueza
C. Estrella (cap.), J. Concha
M. Carvajal E. Moreno, Arancibia
E. Castillo, G. Smith, L. León
C. Ojeda, E. Concha

O

Matus Moreno
Silva, R. Rojas, Díaz
Gómez, Teuche (cap.), González
Norambuena, Vives
Madariaga
Gath y Chaves

Como puede verse, en los elencos de ambas instituciones figuran elementos de reconocido valer que darán a la brega un realce especial.

Nuestro público aficionado, siempre listo a concurrir a las reuniones que significan un verdadero adelanto para el más popular de nuestros deportes, tanto por el valer de los partidos como por lo que representa para la unión y confraternidad deportiva, no dudamos que acudirá en gran número en la tarde de hoy al field de la Avenida Independencia.

El valor de la entrada a cancha se ha fijado en la suma de un peso.

Las delegaciones visitantes arribarán en la mañana de hoy a la capital y serán invitados por el Club local a un almuerzo que se servirá en el Restaurant Teutonia, a las 12 del día.

A esta significativa manifestación deportiva se ha invitado especialmente a numerosos dirigentes y a los representantes de la prensa.

POR LA COPA REPUBLICA.— En la Cancha Independencia N.o 2, se realizarán hoy a las 3.55 P. M., las partidas oficiales de la Copa República entre los primeros equipos de los clubs Gimnástico con National Star y Britania con Arco Iris. El primero de éstos encuentros, por ser el más equiparado, ha despertado bastante interés.

POR LA COPA CHILE. — La competencia de este trofeo presenta para hoy a un buen número de contendores: Instituto Nacional I con U. Cintolesi I, a las 2.15 P. M., en la Cancha Independencia N.o 2, Santiago I con Dadminton I, a las 3.45 P. M. en la cancha Badminton y Morning Star I con Internado I a las 2.15 P. M., en la Cancha Independencia N.o 1.

Sobresalen del lote por su importancia estos dos últimos lances, que, sin duda, reunirán a buen número de aficionados.

El Santiago de tres partidas jugadas ha ganado dos y el Badminton en las dos que ha jugado tiene anotadas un victoria y un empate.

El Morning sólo ha competido con el U. Cintolesi, venciéndolo por dos puntos a cero y el Internado en cinco encuentros tiene la bonita cuota de cuatro triunfos y un empate. Han tenido que doblegarse ante su destreza y dominio del juego los buenos conjuntos del Esperanto, U. Cintolesi, Sportverein e Instituto Nacional.

Su partida de hoy es una de las más recomendables del día.

EL ENCUENTRO INTERUNIVERSITARIO. — Entusiasmo ha despertado entre la juventud deportiva de ambas Universidades, el anuncio del clásico encuentro anual de football interuniversitario, que año tras año se ha estado jugando, y que se llevará a efecto el próximo Sábado 14 de los corrientes en la cancha del Gath y Chaves.

A juzgar por los preparativos que los equipos seleccionados de las Universidadas han estado efectuando, demás está decir que la partida resultará de lo más reñida e interesante.

El equipo de la Universidad de Chile, jugará su último match de práctice el Miércoles 11, a las 2 y media de la tarde en la cancha del Santiago F. C.

Los equipos para este match han quedado como sigue:

Allende Mapocho: Urrutia, Orellana, Fletcher, Villablanca, Besoain, Pastene, Carrasco, Ramírez, Aguilar, Vicuña y López.

Aquende Mapocho: Gallardo (Dent.); Lara, Sepúlveda, González, Vesubio, Quiñones, Araya, Grebe, Iraguen, Rivera, Arellano y Baltra.

EN LA CANCHA DE LA METROPOLITANA. — El calendario de la Liga Metropolitana fija para hoy dos buenos encuentros que se realizarán en la cancha que posee en Bilbao esquina de Avenida Seminario.

A la 1.40 se iniciará el match oficial entre el Santiago National I con Maestranza Atlético I, y a las 3.15 P. M., se jugará el encuentro entre el Carioca I con el 1.o de Mayo I.

CIFUENTES DE BATUCO CON ILUSTRACION DE SANTIAGO. — Hoy por el tren de las 12.45, se dirige a Batuco el club gráfico Ilustración, donde competirán sus dos equipos con los del Cifuentes de esa localidad.

IBERICO BALOMPIE I Y II CON LIVERPOOL I Y II. — Hoy a las 2 en la cancha del Ibérico se iniciarán estas partidas de práctica, concertadas entre estos equipos de la Asociación Santiago.

LIGA DE FOOTBALL DE SANTIAGO. — Cítase para hoy en la cancha de la Escuela de Artes y Oficios, a las 3 de la tarde, a los siguiente jugadores, que deberán participar en el match de práctica y selección del cuadro oficial:

A. Bravo, P. Ramírez, M. Rebolledo, C. Bascuñán, H. Baeza, R. Molina, C. Jaque, A. Avendaño, L. Vega O. Molina, M. Arriagada, L. Alvarez, G. Flores, G. Núñez, E. Orellana, J. Martínez, F. Arriagada, A. Araya, L. A. Vásquez, A. Navarrete, A. Apiolaza; Carrasco; P. González; P. Carreño; J. Espinoza, P. Aguilera, J. Mardones, Pablo González, V. Morales, C. Devoto, L. Pérez; C. Ortega y A. Calderón.

LOS ENCUENTROS OFICIALES DE HOY
Por la Asociación de Football de Santiago

Copa República.—Gimnástico I c. National Star I. Cancha N.o 1; hora: 3.55 P. M., árbitro, señor Manuel Vergara.

Britania I c. Arco Iris I. Cancha N.o 2; hora: 3.55 P. M., árbitro, señor Juan Figueroa.

Copa Chile. — Instituto Nacional I. c. U. Cintolesi I Cancha N.o 2; hora: 2.15 P. M., árbitro, señor Juan Meyer.

Morning Star I c. Internado I. Cancha N.o 1; hora: 2.15 P. M., árbitro, señor Ernesto Lecaros.

Sportverein: I c. Esperanto I. Cancha Los Leones: hora: 3.50 P. M., Cancha N.o1; hora: 3.50 P. M., árbitro, señor Carlos Aguirre. (Se excusó).

Santiago I. c Badminton I. Cancha Badminton: hora: 3.45 P. M., árbitro, señor Jorge Vásquez.

Copa Campolican.—Olimpia I c. Wanderer I. Cancha Sportverein; hora: 2 P. M., árbitro, señor Eduardo Mac-Donald. (Se excusó).

Copa Independencia.—Britania II c. Arco Iris II. Cancha Independencia N.o 1; hora: 10.45 A. M., árbitro, señor Eduardo Mac-Donald. (Se excusó).

Copa Aranco.—Santiago II c. Badminton; hora: 2.15 P. M., árbitro, señor Joaquín Sepúlveda.

Copa M. Blanco.—Gimnástico III c. Magallanes III. Cancha Independencia N.o 2; hora: 10.45 A. M., árbitro, señor Luis A. Poblete.

M. Eléctrica III c. Ibérico III. Cancha Independencia N.o 1; hora: 9.30 A. M., árbitro, señor Ramón Gómez.

Directores de turno: Canchas I y 2 en la mañana, los señores Horta y Vergara y en la tarde, los señores Vila y Herrera. Cancha Badminton, señor Muñoz; y cancha Los Leones, señores Jara y Horta.

POR LA LIGA METROPOLITANA DE DEPORTES

Primera División.—1.o de Mayo I c. Carioca I. Cancha: Metropolitana, hora: 3.30, árbitro, señor R. Bustos.

Santiago National I c. Maestranza A. I. Cancha: Metropolitana, hora: 1.40, árbitro, señor L Zegers.

División Intermedia. — Iris Sporting I c. Small Star. Cancha: C. S. S., N.o 1, hora: 3.30, árbitro, señor J. M. Fernández.

Miraflores I c. Underwood I. Cancha: C. S. S., N.o 1, hora: 1.40, árbitro, señor O. Gallardo.

Segunda División.—Maestranza A., II c. Santiago National II. Cancha: Metropolitana, hora: 10, árbitro, señor T. Guzmán.

1.o de Mayo II c. Gath y Chaves II. Cancha: Gath y Chaves, hora: 10 y media, árbitro, señor P. Vanni.

Green Cross II c. Emblema Nacional. Cancha: C. S. S., N.o 2, hora: 3.30, árbitro, señor L. Jilberto.

Tercera División.—Cap. Prat II c. Monitor. Cancha: Maestranza, hora: 3.45, árbitro, señor R. Barrueto.

Guacolda II c. Constitución. Cancha: Maestranza, hora: 2, árbitro, señor V. Montalva.

Unión Argentina II c. Araucano III. Cancha: Gath y Chaves, hora: 9, árbitro, señor R. Miranda.

Angamos II c. Carioca III. Cancha: Metropolitana, hora: 9, árbitro, señor R. Jarpa.

Directores de cancha: Metropolitana: en la mañana, señor Reyes, tarde señor Prieto, C. S. S., señor Reyes y Barros. Maestranza señor Seisdedos, Gath y Chaves, señor Miranda.

POR LA LIGA NACIONAL DE FOOTBALL

Copa Santiago.—U. Camilo Henríquez I v. Patria y Hogar I; cancha Olympic; hora, 2 P. M.; árbitro señor Luis Poblete.

Copa R. Santander. — Yungay I v. Independencia I; cancha, M. Acevedo (ex-Velódromo Cóndor); hora, 3.30 P. M.; árbitro, señor Javier Alvarez.

Tacna I con The Libanon Shoe I; cancha M. Acevedo; hora, 2 1|4 P. M.; árbitro, señor Javier Alvarez.

Copa Lautaro. — B. Dávila con Menadier II; cancha Olympic; hora, 10.45 A. M.; árbitro señor Alamiro Aguirre.

U. Camilo Henríquez II con Patria y Hogar II; cancha Olympic; hora, 9.30 A. M.; árbitro, señor A. Aguirre.

Copa Galvarino. — Germidar II con U. San Eugenio II; cancha Badminton; hora: 10.45 A. M.; árbitro, señor Carlos Gutiérrez.

U. San Eugenio III con G. Bulnes III; cancha Badminton; hora; 9.30 A. M.; árbitro, señor Javier Alvarez.

Directores de turno: Cancha M. Acevedo, los delegados señores Luque y Eduardo Fernández; cancha Badminton y Olympic el señor Aguirre y el delegado señor Zúñiga; cancha Olympic, en la tarde, el señor Poblete.

POR LA LIGA JOSE ARRIETA. —Estrella de Chile I con Gold Cross I; cancha, Fábrica de Vidrios; hora: 10 A. M.; referée, don Dimas Muñoz.

Fábrica de Vidrios I con Santa Elena I; cancha, Fábrica de Vidrios; hora, 1.45 P. M.; referée, don Ramón L. Hernández.

Segunda división. — Gold Cross II con Sportivo Blaut; cancha, Fábrica de Vidrios; hora: 3.30 P. M.; referée, don Francisco Troncoso.

Guindos II con Estrella de Chile II; cancha Peñaloleh; hora, 3 P. M.; referée, don Luis Maturana.

POR LA ASOCIACION OBRERA DE FOOTBALL. — Primera serie. —Tomás Edison I, con Girardi (V. C.); cancha N.o 1; hora, 3.15 P. M.; árbitro, señor Fredilberto Castro.

Tercera serie — Bernal II con Tomás Edison III; cancha, N.o 1; hora, 1.45 P. M.; árbitro señor Manuel Bermúdez; directores de cancha, señores C. Baeza, A. Opazo y J. Ayala.

Calendario de partidas atrasadas:

Primera serie. — Agosto 29. Benjamín Tallman con Sportivo El Mirador I.

Segunda Serie. — Agosto 22. América II con Patria I. — Agosto 29. Tomás Edison II con Sportivo El Mirador II.

Tercera serie. — Agosto 22 Girardi (B), con Artes y Letras II. Setiembre 5 — Tomás Edison III con Bandera Nacional.

POR LA ASOCIACION INFANTIL DE FOOTBALL DE SANTIAGO. — Primera serie.—Independencia con Santiago. Cancha, Santiago; hora, 11.15 A. M.; árbitro, señor Luis H. Heredia.

Maestranza Eléctrica con Gimnástico. Cancha, San Eugenio; hora, 2.30 P. M.; árbitro, señor Juan Salinas.

Segunda serie.—U. San Eugenio con Lautaro. Cancha, San Eugenio; hora, 9.30 A. M.; árbitro, señor Raul Laval.

Ibérico Balompié con Libertad Star. Cancha, Ibérico; hora, 10.30 A. M.; árbitro, señor Arturo Weitz.

Esperanto con Independencia.— Cancha, Ibérico; hora, 9.30 A. M.; árbitro, señor Germán Gajardo.

Olimpia con Lusitania. Cancha, San Eugenio; hora, 10.30 A. M.; árbitro, señor Raul Laval.

Santiago con Britania. Cancha, Santiago; hora, 10.45 A. M.; árbitro, señor Luis H. Heredia.

Equipo seleccionado con Britania e Independencia (1|2 tiempo c|u.) Cancha, Santiago; hora, 2.15 P. M.; árbitro, señor Armando Godoy.

Directores de turno: San Eugenio, ne la mañana, el señor Prieto; en la tarde, el señor Salinas; Santiago; en la mañana, el señor Godoy, y en tarde, el directorio: Ibérico, señores Weitz y Gajardo.

—Hoy deberán encontrarse a las 1.45 P. M., en la cancha del Santiago, los siguientes jugadores del conjunto seleccionado:

Labra (S), Wodehause (B), cap. López (I. B.), Ulloa (S), Ramírez (S), Arroyo (Glm.), Barrios (Laut.), Sánchez (S), Kock (E), Lira (S), García (S); reservas: Sepúlveda (F. L.), Saretti (B) y Escalante (F. L.)

El club Santiago ha ofrecido galantemente sus camisetas para que practique el seleccionado; a los jugadores se les ruega llevar pantalones y zapatos de football.

ENTRE BANCARIOS.— Por el expreso de anoche arribaron a esta capital los miembros de la delegación del Banco Español de Chile de Valparaíso que han sido invitados por la institución local para pasar un buen día deportivo.

El torneo se desarrollará en la mañana de hoy en el terreno que posee en Los Leones el Sportverein.

Se ha confeccionado un torneo combinado de atletismo y de foot-ball lo que hace presumir una competencia altamente interesante. Se iniciará a las 9.30 A. M., con el encuentro de foot-ball.

En este partido tomarán parte conocidos jugadores del vecino puerto y de la capital.

La Bolsa de Comercio de Santiago ha ofrecido como premio para el vencedor de este encuentro un valioso trofeo.

El comercio de la capital ha contribuído también con numerosos premios para las diferentes pruebas del torneo de atletismo.

Se trata en resumen de una simpática reunión que servirá para exteriorizar los lazos de amistad que unen a los personales de ambas instituciones bancarias.

Terminada la parte deportiva los distinguidos huéspedes serán invitados a un almuerzo, el que se servirá en el Restaurant de la Quinta Normal.

A las 5.30 P. M., los visitantes serán despedidos con un lunch en el Club de Setiembre.

Presentamos a los deportistas del vecino puerto nuestros parabienes.

LIGA NACIONAL DE FOOTBALL.—Por inconvenientes de última hora, no se realizarán los encuentros anunciados para la tarde de hoy en la cancha de la Academia de Humanidades.

El terreno estará ocupado por el establecimiento en una fiesta interna.

CICLISMO

LAS INTERESANTES CARRERAS DEL AUDAX CLUB CICLISTA ITALIANO

Se realizarán en la tarde de hoy en el Velódromo del Parque Cousiño

Hoy, a la 1 1|2 P. M., en el Velódromo de la Unión Ciclista de Chile, Parque Cousiño, se llevarán a efecto las carreras ciclistas organizadas por el Audax Club Ciclista Italiano.

Dado el entusiasmo que siempre existe en el público por presenciar este deporte, de antemano podemos asegurar que hoy día veremos el Velódromo con una numerosa concurrencia.

En el Campeonato de los 20 mil metros, en que se disputa la copa Américo Bertoni, para campeones y primera categoría, podremos presenciar nuevamente el encuentro de los temibles rivales Mantelli y A. Benítez, de Valparaíso.

La banda de los ex-alumnos de los Salesianos amenizará estas carreras, con las mejores piezas de su vasto repertorio.

El siguiente Comité directivo controlará estas carreras:

Comisarios generales, señores Vicente Sepúlveda y Cirilo Antillo.

Jueces de partida, señores Erasmo Vásquez, Carlos R. del Pino, Carlos Jiménez.

Jueces de llegada, señores Juan Francisco Jiménez, Emilio González, José Frabasile, Evaristo Santos y Pedro Herrera.

Juez de departamento de corredores, señor Severo Rojas.

Jueces de cancha, señores Enrique Davis, Máximo Llaneza, Ernesto Contreras, Juan M. Marín, Livio Nicoli, José Caffi, Américo Simonetti y Ubaldo Camaggi.

Cronometradores, señores Alberto Caffi y Félix Larios.

Secretario general, señor Luis Gorrichón.

Anunciador, señor Juan Dagnino.

Tesorero general, señor Raimundo Sturione.

Boleteros de 1.a: señores Mantelli y A. Martini.

Boleteros de 2.a, señores A. Frabasile y A. Simonetti.

El programa que se desarrollará es el siguiente:

1.a carrera, milanesa, 2.a categoría, dos premios.

2.a carrera, milanesa, campeones, dos premios.

3.a carrera, milanesa, para corredores de 1.a categoría; dos premios.

4.a carrera, milanesa, para corredores de 3.a categoría, dos premios.

5.a carrera, 5,000 metros, campeones, dos premios y pasadas por la meta.

6.a carrera, 5,000 metros, para corredores de 1.a categoría; dos premios y pasadas por la meta.

7.a carrera, 8,000 metros, para corredores de 2.a categoría, tres premios y pasadas por la meta.

8.a carrera, 20,000 metros, para campeones y primera categoría, tres premios y pasadas por la meta.

Para estas carreras, han donado premios, entre la colectividad italiana, los señores: Américo Bertoni, señorita Ana Simonetti, Raymundo Sturione, Salvador Donggi, Eneas Cervia y varios otros.

Recomiéndase a todos los competidores encontrarse a la hora indicada y con la insignia de la categoría a que pertenecen, colocada en el brazo.

Como se ve, el programa es bastante interesante.

ATLETISMO

EL PRIMER TORNEO OFICIAL ESCOLAR DEL AÑO

Se realizará durante la tarde de hoy en el Estadio de "Los Leones"

Especial entusiasmo reina en nuestros círculos estudiantiles y deportivos por presenciar las diferentes pruebas del gran torneo que se realizará en la tarde de hoy en el Estadio de Los Leones.

Al llamado de la Federación Escolar de Deportes, institución organizada bajo los auspicios de la Asociación de Estudiantes de Instrucción Secundaria, han respondido los atletas más sobresalientes de los siguientes establecimientos: Internado Barros Arana, Instituto Superior de Comercio, Liceo Barros Borgoño, Liceo Amunátegui, Liceo Federico Hansen, etc., etc.

Las pruebas

El programa oficial se iniciará a las 2 P. M., en el orden siguiente:

I. — Series de 100 metros.
II. — Salto largo sin impulso.
III. — 800 metros.
IV. — Lanzamiento de la bala.
V. — Series de 200 metros.
VI. — Salto largo con impulso.
VII. — Final de los 100 metros.
VIII. — 1,500 metros.
IX. — Final de los 200 metros.
X. — Salto alto con impulso.
XI. — Posta de 400 metros.

El Jurado

El control de esta interesante reunión estará a cargo del siguiente Jurado:

Arbitro general, señor Luis Mandujano Tobar.

Juez de partida, Dr. W. Coutts.

Ayudante, señor A. Xedo.

Juez de saltos y lanzamientos, señor J. Kilian.

Ayudante, señor A. Graff.

Jueces de llegada, señores: J. Lafuente, A. Ibabaca y N. Cabezas.

Cronometradores, señores E. Labra, A. Mandujano, L. Mátus, R. Vargas, C. Monreal y H. Salvatierra.

Se nos pide hacer presente a las personas nombradas, que, encontrándose el señor secretario en Arica cumpliendo con sus deberes militares, no ha sido posible repartir los nombramientos oficiales.

Los competidores

Tomarán parte en los torneos de hoy, los siguientes atletas:

100 METROS

1.a serie. — E. Asenjo, R. Villar, J. Saldívar, C. Garrido, J. Figueroa.

2.a serie. — J. Asenjo, R. Navarro, M. Pinto, G. Schulze, O. Bascuñán.

3.a serie. — C. Vergara, J. Frías, A. Peragallo, P. Contreras y A. Ricci.

4.a serie. — C. Ruíz, A. Uranga y J. Vaccaro.

200 METROS

1.a serie. — J. Asenjo, J. Cerda, C. Ruíz, F. Carrasco y O. Bascuñán.

2.a serie. — M. Ponce, G. Godoy, A. Peragallo, M. Rivera y J. Figueroa.

3.a serie. — C. Canales, J. Vaccaro, P. Contreras y G. Schulze.

800 METROS

L. Morelli, J. Pérez Besoaín, J. Cerda, O. Morris, M. Castro, E. Valenzuela, J. Moscoso, E. Pino, M. Calderón, O. Bascuñán, J. Lagos, H. Galdámez, J. Cáceres y C. de la Fuente.

1,500 METROS

P. Araya, D. Ortiz, V. Gallardo, F. Gutiérrez, H. Pavez, M. Castro, R. Díaz, L. Courbis, G. Garín, V. Humeres, J. Cordero, G. Meza, O. Bascuñán, J. Lagos, H. Galdámez y A. Sallieres.

LANZAMIENTO DE LA BALA

H. Stange, G. Goecke, L. Moya, A. Rojas, A. Burgos, L. Muñoz, A. Toro, J. Stipcial, A. Ricci, J. Frías, A. González, y M. Castro.

SALTO ALTO CON IMPULSO

E. Asenjo, R. Bayer, H. Stange, A. Boitano, A. Toro, J. Rodríguez, G. Schulze, A. Ricci, J. Figueroa y J. Aspillaga.

SALTO LARGO CON IMPULSO

E. Asenjo, R. Bayer, H. Stange, J. Saldívar, A. Boitano, A. Rodríguez, H. Moutrukatzi, G. Schulze, A. Ricci, J. Figueroa, O. Jiron, J. Aspillaga y J. Fuenzalida.

SALTO LARGO SIN IMPULSO

G. Asenjo, H. Stange, L. Cousiño, C. Garrido, R. Hurtado, M. Sánchez, G. Schulze, J. Leyton, A. Ricci, J. Figueroa, J. Aspillaga y R. Ibarra.

Sólo podrán intervenir los atletas que se presenten en traje de sport.

El valor de la entrada a la cancha se ha fijado en la módica suma de cuarenta centavos.

HOTEL DE FRANCE

En dos cuerpos de edificio contra incendio, Plaza de la República, al frente del Palacio de la Intendencia.

Primer Hotel de Valdivia, por su ubicación, seguridad y excelente cocina. — CARLOS LAULHE, CASILLA 745.

Realización de Muebles
POR TERMINACION DE NEGOCIO
Juan Turull y Cía.
AGUSTINAS 1031 - 1033

Planchadora de Pantalones

No requiere calor.

Economiza los gastos planchado.

Cuesta sólo un dólar veinticinco centavos oro americano ($ 1.25), y dura indefinidamente.

Haga Ud. sus pedidos a la SOUTH AMERICAN PUBLISHING CO. 310 Lexington Avenue, New York

Necesitamos agentes

SALITRE
POTASICO y ORDINARIO por grandes y pequeñas partidas VENDE
JESUS MERCADAL
Blanco 974 - VALPARAISO - Casilla 1352

MOTOCICLETAS HARLEY - DAVIDSON
MILWAUKEE, WIS, E. U. A.

Tenemos el agrado de avisar al público que hemos sido nombrados únicos Agentes para Chile de estas afamadas Motocicletas.

Recibiremos la primera partida de máquinas a principios de Setiembre.

Rogamos a los interesados se sirvan pasar a registrar sus pedidos.

GREZ & MAC-IVER
MONJITAS 841. — TELEFONO INGLES 2854. — CASILLA 2581

AUTOMOVILISMO

El transporte a motor en el servicio de la agricultura

En la Conferencia de Transportes Camineros verificada últimamente en Nueva York, el senador de Kansas, Mr. Arthur Capper, leyó un interesante memorial relativo al desarrollo de los transportes a motor en el servicio de la agricultura, prediciendo el importantísimo rol que ese sistema de carga deberá jugar en el desenvolvimiento de las actividades agrícolas y económicas de la nación. Las argumentaciones, reforzadas por elocuentes datos estadísticos, que adujo el orador en favor de la adopción intensiva de esos procedimientos, demostrando lo indispensable que se hace su cooperación para los agricultores, tienen con respecto a la situación de nuestro país la misma fuerza, lo que nos ha inducido a dar a conocer en síntesis los razonamientos expuestos por Mr. Capper.

"La industria manufacturera de elementos de transporte, — dijo Mr. Capper, — es importante no sólo en razón de la magnitud de sus recursos materiales y financieros, sino porque a la vez y más y más cada día, se está haciendo un factor esencialmente ligado al futuro desarrollo de los intereses agrícolas de América. El solamente puede suplir a las necesidades crecientes de nuestra vida y asegurar nuestra esencial integridad nacional. El autocamión, a causa de su adaptabilidad, su flexibilidad y su resistenci,a es uno de los requisitos principales que deben contemplarse en cualquier plan encaminado a impulsar la agricultura.

El 52 por ciento de la población del país se halla dedicada a la agricultura. Cerca de 70,000 millones de dólares representan las inversiones en tierras y sus elementos de trabajo, suma que es igual al capital total invertido por tres de cualesquiera otras de las mayores industrias nacionales.

"Ahora bien, a una semejante magnitud, debe corresponder, de parte de las demás industrias, el público, el Gobierno, una actitud concurrente a facilitar su desenvolvimiento y la realización de sus actividades, de lo gue emanará beneficio no solamente para el elemento agricultor, sino también para la colectividad en general, desde el momento de que aquél es el proveedor de la última en todo cuanto se refiera a los artículos indispensables para la vida. Y el estímulo a la construcción de buenos caminos, y la fabricación de adecuados medios de transporte, son el principal medio conducente a aquel fin".

A este propósito, Mr. Capper señala la acción mancomunada que realizan los agricultores de la región centro-occidental de los Estados Unidos, para resolver el problema de los transportes. Hace notar también que se hace indispensable poner la industria manufacturera a contribución para producir un camión o tractor cuyas condiciones de precio, adaptabilidad y resistencia le pongan al alcance de los pequeños agricultores. Calcula el orador que un agricultor que no posea más de 360 acres de tierra, difícilmente está en condiciones de adquirir ese medio de transporte. Hay unas doscientas cincuenta mil haciendas en los Estados centro-occidentales, con unas 350 acres, y Mr. Capper duda de que el 15 por ciento de ellas tenga un motor propio.

En los Estados en referencia, Mr. Capper ha podido establecer que la mayoría de los habitantes, para el desarrollo de sus actividades y la atención de sus necesidades, depende de algún medio de transporte, y en la mayor parte de los casos, principalmente debido a la falta de buenos caminos, los transportes se hacen mediante vehículos tirados por caballos o mulas.

"Del total de 2.260,000 millas de caminos rurales del valle del Mississippi, únicamente unas cien mil son planas y aptas para el tránsito de vehículos.

"El agricultor, en el día de hoy, representa la más sólida y más útil sección en la opinión pública americana. La clase agricultora hace mucho más que cualquiera otra en beneficio de la colectividad. Debe, pues, establecerse una política equitativa para los efectos de proporcionar a los agricultores los medios de adquirir los artículos industriales que han menester para el desarrollo de sus labores. Por tanto, es un deber de las autoridades asignar a cada región, de acuerdo con la importancia mayor o menor de los frutos que produce, una cuota de la producción industrial y, en la proporción correspondiente, los medios de mejorar sus sistemas de transporte, abriendo vías de salida a sus productos mediante buenos caminos, con la seguridad de que con ello no se habrá beneficiado exclusivamente a la clase agricultora, sino a la colectividad entera".

Variando un poco los términos de las iniciativas que propone el senador de Kansas, adaptándolos a las condiciones nuestras, todo cuanto ha dicho en favor del incremento de los transportes terrestres, tiene perfecta aplicación en nuestro país.

El automóvil mejora las condiciones sanitarias rurales

CIEN MIL CARROS SON USADOS POR MEDICOS NORTEAMERICANOS

El servicio médico ha triplicado su eficiencia en las secciones rústicas

(Por Alfred Reeves, gerente general de la Cámara Automovilística Nacional de Comercio)

A los automóviles para pasajeros se debe, que en el campo no se viva ya al azar. Durante el año pasado cien mil automóviles transportaron rápidamente a médicos americanos para cumplir con sus obras de misericordia, habiendo sido el médico rural el que más uso hizo del motor. El último directorio de doctores arroja un total de 147,812 en ejercicio de su profesión en los Estados Unidos. Con las recientes graduaciones en las escuelas de medicina, el número total pasa probablemente de 150,000.

Las dos terceras partes de los doctores en los Estados Unidos poseen automóviles. Los doctores de ciudad encuentran en el automóvil para pasajeros, además de un medio conveniente de transporte una manera para aumentar sus entradas. Los doctores en los distritos rurales encuentran indispensable el automóvil. Un escrutinio de los principales periódicos médicos, llevado a cabo por la "National Automobile Chamber of Commerce" dió a conocer que el 90 por ciento de los doctores rurales poseen automóviles para pasajeros.

Consecuentemente, el efecto del automóvil sobre la salubridad en los distritos rurales es inmenso. A pesar de lo mucho que se dice de las rosadas mejillas de los niños y niñas del campo, la proporción en mortandad en las fincas de campo, ha sido mayor que en las ciudades. Esto se debe en gran parte a que e lrápido tratamiento de las enfermedades se ha hecho difícil, debido a encontrarse a largas distancias las atenciones médicas y también a que no se han extendido suficientemente los conocimientos referentes a salubridad.

Eficiencia triplicada

"Si lo hubiéramos atendido a tiempo" éste ha sido un lamento inmemorial de los médicos ante un caso grave. Cuando el mejor medio de locomoción dependía de un caballo, esta situación era con frecuencia inevitable, pero actualmente el doctor puede llegar hasta su paciente cuando menos tres veces más rápidamente. Más aún: el médico rural puede ver ahora un número de pacientes tres veces mayor que antiguamente, o ver con más frecuencia sus casos más graves.

Los doctores en el Oeste tienen más necesidad de automóviles

En los Estados del Oeste existen menos doctores en proporción al Este, Sur y Oeste Central. La población está más esparcida. Pero muchos de los Estados del Este que tienen un alto promedio de doctores en proporción al territorio, tienen secciones rurales en donde hay que caminar muchas millas para dar con un médico. En el Este el número de médicos en las grandes ciudades contrapesa la escasez de doctores en los distritos rurales, de manera que el promedio oficial revela menor necesidad para el uso de automóviles para pasajeros en los distritos rurales de los que en realidad hacen falta.

Dr. GIANELLI
21 DE MAYO 562
Especialidad en Sífilis, piel, vías urinarias.
Consultas de 2 a 6.
Estudios en Europa

La internacional de 800 Klms. en los Estados Unidos

La mala suerte parece haber querido cargarse al lado de Ralph De Palma, el intrépido y popular chauffeur de carreras de los Estados Unidos, cuando en la carrera internacional de 80 kilómetros, que tuvo lugar en el hipódromo de Indianápolis, E. U. A., el 31 de Mayo pasado, vino a usurparle de sus manos la victoria que tenía segura y colocar los laureles en las sienes de Gastón Chevrolet, que manejaba un automóvil Monroe.

El hecho fué que después de una mala salida, causada por algunos ajustes finales antes de partir, De Palma tuvo que hacer grandes esfuerzos para que su veloz automóvil Ballot, equipado con gomas neumáticas Goodyear, pudiera alcanzar a Joe Boyer que en su automóvil Monroe le llevaba una ventaja de dos vueltas completas de la pista. En un momento dado se oyeron los aplausos y vítores de los 125,000 espectadores cuando vieron al chauffeur italiano adelantar a su adversario a las 105 vueltas de la pista. Cuando había recorrido 747 kilómetros, llevaba en sus manos la victoria y su automóvil andaba con entera perfección. Varios otros automóviles se veían pasar rápidamente en su esfuerzo de querer adelantar al victorioso italiano.

Luego sucedió que al momento en que De Palma debía pasar los 749 kilómetros, su automóvil no se divisaba y de repente se oyeron rumores en la tribuna [illegible] Palma fuera de la pista [illegible] las miradas se dirigieron [illegible] tiempo al sitio mencionado [illegible] donde pudieron contemplar [illegible] trépido chauffeur que con [illegible] gora sonrisa de disgusto [illegible] llaba sentado en su automóvil [illegible] cual se le había agotado [illegible] lina.

Johnny De Paolo, [illegible] De Palma y hábil mecánico [illegible] rrió una distancia de dos [illegible] tros y regresó llevando [illegible] suficiente para relevar al [illegible] vil de tan precaria situación [illegible]

Unos momentos después [illegible] a sentirse en el espacio [illegible] del potente motor del [illegible] De Palma pasó por en [illegible] los aplausos de todos los [illegible] rrentes que iban a su favor [illegible] segunda vez la desgracia [illegible] suerte vinieron a interponerse [illegible] su camino, puesto que en [illegible] ta siguiente se le incendió [illegible] tomóvil.

La habilidad, tanto de [illegible] de su mecánico, lograron [illegible] guir las llamas y darle [illegible] puesto en la carrera.

Sólo por la expresión [illegible] ño se podía comprender [illegible] nitud de su contrariedad [illegible] su gran lucha y habilidad [illegible] evitar la derrota lo hicieron [illegible] grande en la pérdida de [illegible] hubiera sido en la victoria [illegible]

Gastón Chevrolet [illegible] trayecto entero con [illegible] dad, sin necesidad de [illegible] na, cubriendo la distancia [illegible]

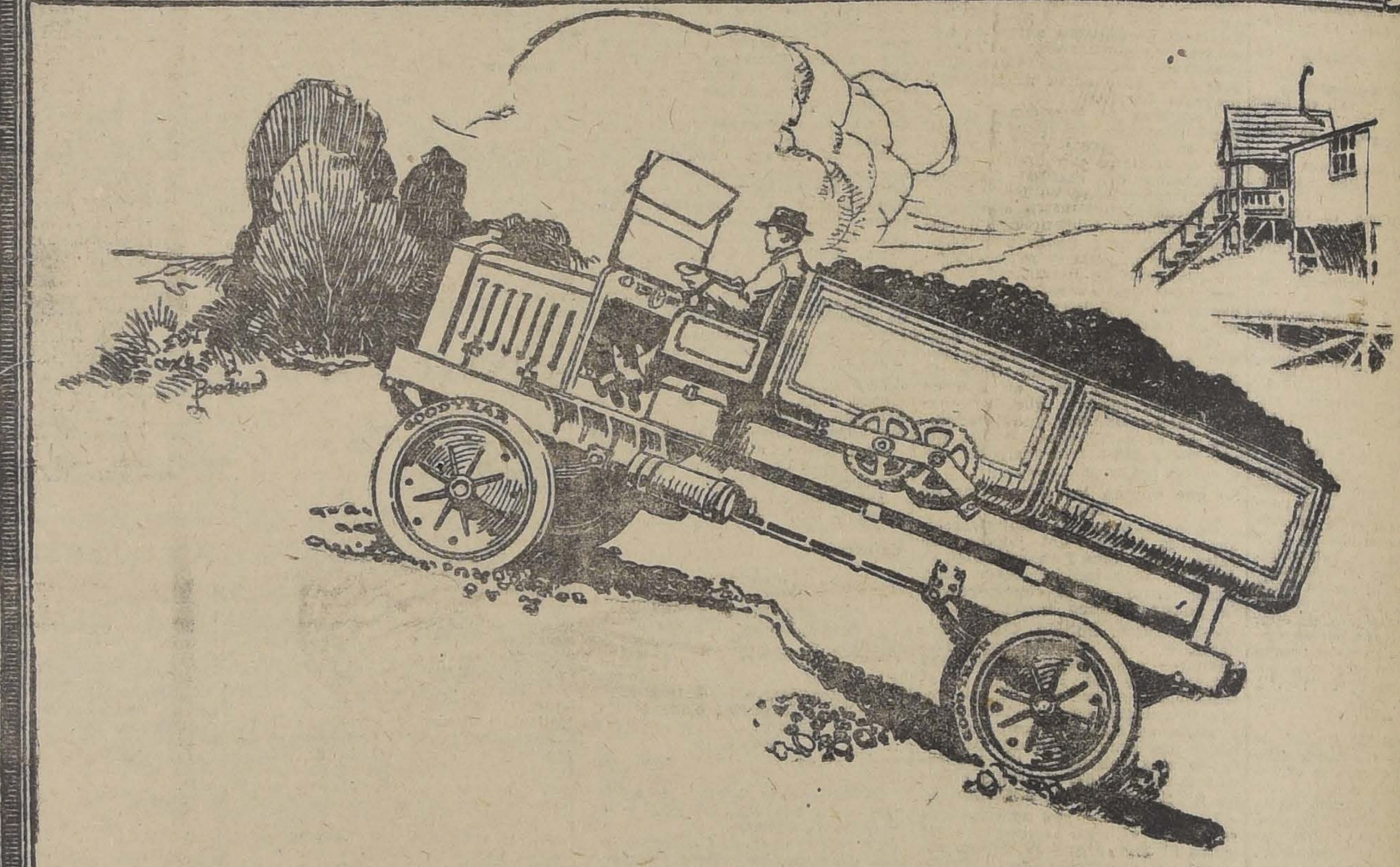

Las Gomas Macizas Goodyear Dan Un Servicio Verdadero

LAS Gomas Macizas Goodyear para camiones se fabrican científicamente. Miles de miles de pesos se invierten anualmente en experimentos e investigaciones. Cualquier mejora que descubren los expertos Goodyear se adopta inmediatamente.

Estas gomas resisten toda clase de servicio por mas pesado que sea, dan un recorrido máximo y actuan a la manera de muelles o resortes que protegen la carga contra los choques del camino.

Todas las personas que las usan en el mundo entero, están de acuerdo en que las Gomas Macizas Goodyear duran mas largo tiempo y dan un servicio mas eficiente.

Las Gomas Macizas Goodyear para camiones le reducirán sobremanera los gastos de operación y le evitarán un sin número de contratiempos.

En ellas encontrará un alto grado de tracción, lo que economiza fuerza y evita los riesgos de una patinada.

Hemos recibido una prensa para la colocación de gomas, que estará a disposición de nuestra clientela en pocos días más.

DISTRIBUIDORES PARA CHILE

GRAHAM, ROWE & Co.

SANTIAGO - Bandera 275 VALPARAISO - Cochrane 819

GOMAS MACIZAS S-V

GOODYEAR

PARA CAMIONES

Sastrería The British Tailor

SAN ANTONIO 269 AL LLEGAR A HUERFANOS

En Santiago a 7 de Agosto de 1920. En los sorteos verificados con esta fecha de los Clubs de Ternos "The British Tailor" salió favorecido:

5.o Club, sorteo N.o 37, el N.o 41.
6.o Club, sorteo N.o 34, el N.o 80.
7.o Club, sorteo N.o 30, el N.o 61.
8.o Club, sorteo N.o 27, el N.o 98.
9.o Club, sorteo N.o 24, el N.o 120.
10.o Club, sorteo N.o 20, el N.o 11.
11.o Club, sorteo N.o 15, el N.o 27.
12.o Club, sorteo N.o 7, el N.o 90.

TERNOS DE MEDIDA CON FACILIDADES DE PAGO

"LA VELOCE"
Compañía Italiana de Navegación (vía Panamá)

El magnífico vapor

"BOLOGNA"

(3,000 toneladas), llegará a Valparaíso el 11 del presente y saldrá el día 14 para los puertos del norte, Perú, Ecuador, Centro América, Barcelona y Génova.

Para pormenores referentes a carga y reserva de pasajes, dirigirse a los señores

REISER, PETITBON & CO.
(DEPARTAMENTO VAPORES)
SANTIAGO: ESTADO 91 :-: VALPARAISO: BLANCO 800

Diabetes - Estómago - Riñones

AGUA ASDRUBAL

CURA TODAS LAS AFECCIONES

DAUBE Y CIA., Valparaíso, Santiago, Concepción, Antofagasta.
Unicos introductores: A. PENA Y CIA.
FARMACIA ESPAÑOLA :-: AHUMADA 318

PYRAZOLINE
(Antipirina en comprimidos)

Los comprimidos de PYRAZOLINE, por ser elaborados en el Laboratorio de "USINES du RHONE", constituye, por sí, una garantía de su absoluta pureza, de su benéfica acción y de su efecto terapéutico.

Se emplea con resultados sorprendentes

En NEURALGIAS FACIALES, CIATICA, REUMATISMO, etc., etc., siendo un poderoso analgesígico y antifebril.

EN VENTA EN TODAS LAS BUENAS BOTICAS

Casa Augusto Meytre, Agentes exclusivos. — Valparaíso

pleta en cinco horas, cuarenta minutos, diez y seis segundos y medio, a una velocidad media de 141 1/2 kilómetros por hora.

Mientras tanto Tommy Milton y su compañero Jimmy Murphy, vencedor de la carrera de "Beverly Hills", alcanzó uno de los premios con su automóvil Duesenberg, equipado con Gomas Neumáticas Goodyear.

René Thomas llegó de segundo en un Ballot; Tommy Milton, tercero en un Duesenmberg; Jimmy Murphy, cuarto, en un Duesenberg; Ralph De Palma, quinto, en un Ballot; Eddie Hearne, sexto, en un Duesenberg; Jean Chassagne, séptimo, en un Ballot; Joe Thomas Monroe, octavo, en un Monroe; Ralph Mulford, noveno, en un Mulford Special y Tom Alley en un Revere, décimo.

A pesar de su mala suerte, De Palma tiene gran confianza en que ésta cambiará en la próxima carrera, que tendrá lugar en Uniontown el 19 de Junio y para la cual ha hecho ya la aplicación debida.

LABORATORIO CLINICO

del Dr. **Leonidas Corona T.**

DELICIAS N.o 868

Teléfono 2483

Sección especial de bacteriología.

Preparación de toda clase de autovacunas.

25 Ag.

¿CANAS? "AZABACHE"

Tinta inglesa maravillosa, indeleble, no destiñe, no mancha la ropa, vuelve a las canas, ya sean de la cabellera o barbas, inmediatamente, su primer color negro hermoso con brillo natural, dando a la fisonomía un aspecto de juventud. Teñirse el pelo no es una necesidad, es un lujo, un capricho, una coquetería. En Estados Unidos, es una costumbre de hombres y señoras. En Europa lo usan los soberanos. Ensayarla es adoptarla, pues la venta del año es de 100,000 estuches de este gran cosmético. No produce color verdoso ni tornasol, como sucede con otros tintes. No hace caer el pelo. Por su duración resulta la más económica.

Stenographer

required with good Commercial trining, perfect knowledge of English must be quick typist. One able to start immediately preferred. Apply, Casilla 2134.

SALITREROS Y MINEROS

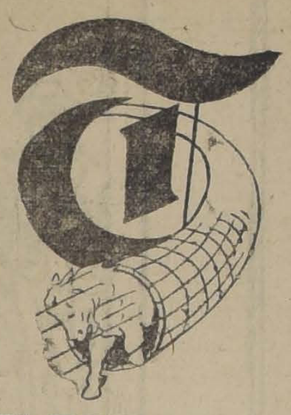

Usad nuestras Tuberías y Estanques de Madera, garantizamos su duración.

Pida Planos, presupuestos y precios a

ELECTRO-QUIMICA Ltda.

Dep. Tubos de Madera -:- Estado 32 -:- Casilla 3926 -:- Santiago

Cuide su automóvil

La duración de las máquinas depende del celo puesto en su conservación.—Consejos práctico

Los consejos que van a continuación, de una revista de los Estados Unidos, tienen especial interés para los propietarios de automóviles, pues señalan cuidados indispensables para el uso de la máquina.

Es de capital importancia manejar con cuidado un coche nuevo. Después de haber hecho la primera salida, tómese a la vuelta una llave inglesa y recórranse cuidadosamente todas las tuercas y tornillos para tener la seguridad de que están perfectamente ajustados. Las partes de la máquina deben recibir especial atención, porque el más pequeño defecto puede hacer que no dé fuego o que se produzca una carburación pobre. Haga sus inspecciones con frecuencia, hasta que el coche haya recorrido sus mil millas primeras y el uso haya suavizado sus engranajes.

Haga un estudio cuidadoso de su libro de instrucciones, estudie el plano de lubricación y familiarícese con la ubicación de cada taza de grasa y de cada agujero de aceite y tenga cuidado de que éstos estén siempre bien llenos. Esto le asegurará a usted de que no tendrá piezas gastadas ni cojinetes dentados y le permitirá conocer bien el sistema de lubricación.

Cuando se construye un automóvil, su máquina ha funcionado muy poco y todas sus partes se ajustan bien para que una vez que el uso las haya pulido un poco, puedan funcionar cómodamente; en consecuencia, el andar del coche resulta duro y no desarrollará gran velocidad hasta que esas partes de la máquina hayan sufrido un poco de uso. Por esa razón no debe exceder la velocidad que se le imprima, de veinticinco millas por hora, mientras el marcador no haya señalado una distancia recorrida de mil millas. De este modo, cada una de las partes de la máquina se asentará, por decirlo así, y se puede estar perfectamente seguro, aunque luego marche a más de treinta millas por hora. Si se fuerza el andar de un coche antes de que haya hecho sus mil millas, se tendrá como resultado una máquina de mucho ruído y las composturas prematuras.

Vacíese el aceite cada 500 millas y cámbiesele por nuevo lubricante. Es increíble la cantidad de basura y limaduras que se amontonan en el carter.

De los cojinetes y pistones se desprende una cantidad de pequeñas partículas de metal que si no se hacen salir, al cambiar el aceite, quedan depositadas en los cojinetes y causan trastornos.

Podría suceder que el motor tuviera una tendencia a recalentarse cuando nuevo; eso no debe ser causa de preocupación porque es debido a la fricción que concluye por pulir las superficies ásperas de la máquina. Guíese con inteligencia y úsese bastante agua y bastante aceite y ese inconveniente desaparecer pronto.

De cuando en cuando debe usarse el pie de gato; cuando se viaja en un coche nuevo, muévanse las ruedas y ajústense si están flojas. En cuanto los cojinetes estén acostumbrados a su trabajo, la necesidad de ajuste desaparecerá así como todos los otros inconvenientes.

La limpieza del coche debe ser hecha con cuidado durante el primer mes. Usése un simple chorro de agua sin fuerza y sin emplear regadera para no dañar el barniz. Cuanto más tiempo ande el coche sin limpieza inútil, más se endurecerá el barniz.

No deje que la máquina dispare o corra mientras el coche esté parado. El arranque automático ha sido hecho para ser usado y es muy conveniente para la batería que sea usado con inteligencia. Conserve sus gomas bien infladas; las gomas flojas consumen poder y se destruyen más pronto.

Mantenga el carburador ajustado a la mezcla más liviana posible; una mezcla liviana reduce los depósitos de carbón.

No trate de hacer economías comprando aceite que no sea muy bueno. Compre el de mejor clase y cambie la provisión cada 500 millas. Esto le resultará a la larga, más económico.

Si usted sigue a un coche manejado por un hombre experto, notará que siempre lo mantiene a una velocidad constante; que nunca anda de repente despacio y de repente a una velocidad de cuarenta millas; se gasta más nafta cuando se acelera la marcha. Elija para la marcha una velocidad media y segura y haga sólo cambios de velocidad gradualmente y cuando sea necesario.

El secretario de estado americano anuncia que las entradas producidas por los derechos pagados por los automovilistas durante los cuatro primeros meses del año económico que rige en las oficinas que cobran los derechos a los vehículos a motor en Nueva York y que empieza el 1.o de Febrero, representa una suma de más de siete millones de dólares.

La oficina recaudadora de Nueva York acusa una recepción de 3.250.000 dólares, y los negocios parece que se mueven de tal manera que no es exagerado calcular que habrá un total de 700 mil automóviles y seguramente los chauffeurs no bajarán de 225 mil.

BOX

ASOCIACION DE CENTROS DE BOX DE SANTIAGO. —De plácemé estarán hoy los abitúes al gimnasio Talhman por realizarse hoy un magnífico programa el cual publicamos a continuación:

1.o Match a 6 rounds por el campeonato peso mosca entre los señores Alberto Mejía del Centro Gregorio Santa Cruz y Humberto Rojas del Eddie Polo.

2.o Match a 6 rounds por el campeonato peso pluma entre los señores M. L. Poblete del Centro Railway y Nolberto Acevedo del G. Rodríguez.

3.o Match a 10 rounds final del campeonato de los pesos semi-medio por el presente año, en el que tomarán parte 18 competidores entre los señores Antonio Varela del Centro Ursus y Victor Contreras del Railway. El vencedor de este match le corresponderá medalla de oro, diploma y escudo para el Centro a que pertenezcan.

En caso de empate en cualesquiera de las peleas anunciadas el referee deberá prolongarlas dos rounds. (Según acuerdo de la Asociación).

Amenizará el espectáculo una buena banda de músicos.

ALMAGRO BOXING CLUB. — Academias de hoy. —Hoy se efectuarán las siguientes academias pugilísticas entre los mejores aficionados con que cuenta este Centro. Principiarán a las 4 P. M. en su local: Maruri N.o 436.

José Alba v. Felipe Moral, 4 rounds.

Match por el campeonato infantil del Centro, entre el detentor del título Oscar Miranda v. el aspirante Carlos Rojas, 4 rounds con decisión, guantes de 4 onzas.

Luis López C., v. Julio Marchant, 4 rounds.

Víctor Cabañas v. el profesional Luis A. Guzmán, 4 rounds.

CENTRO DEPORTIVO UNION TEATRAL. —El Lunes 9 de Agosto se efectuará en el Circo Strong-Man la velada artístico-deportiva con que este Centro inaugurará su sección box, denominada Adolfo Morales Boxing Club.

Las entradas se expenden en San Pablo 1115 (Sastrería Chile) y en Artesanos 883.

Los socios que tengan entradas en su poder deberán dar cuenta de ellas el Domingo de 7 a 8 P. M., en Artesanos 883.

ACADEMIA BLANCHARD. — Encuentro entre aficionados. —Alejandro Fbar, de nacionalidad israelita, ha desafiado a un encuentro de 6 rounds, al aficionado Manuel Díez, quien ha manifestado su confianza en el triunfo. El match se llevará a efecto el Domingo próximo en el local de esta institución.

ATLETICO W. MURRAY BOXING CLUB. —Cítase a junta general para hoy Domingo a las 9 de la mañana en nuestro local social de la calle Rengifo, por haber diversos asuntos que tratar.

Habrán 2 academias a 3 rounds. Gabriel Muñoz con Luis Apolaza a 3 rounds.

Ignacio Vargas con Alfredo Jofré, a 3 rounds.

CIGARRILLOS

Casino

con tabaco hebra y boquilla Ambré: 50 centavos el paquete.

BONITO AUTOMOVIL

Particular, turismo, 7 asientos

El más barato en plaza: $ 14.00 primera hora; $ 13.00 la segunda; y $ 12.00 las siguientes. Chauffeur con uniforme

Tratar: MONEDA 1015. — TELEFONO 1476.

CHAUFFEURS

Se dará buena gratificación al que devuelva una piel olvidada en un auto el Jueves 5, entre 11 y 12 A. M.

DELICIAS 1909

SELECCIONE NO TAN SOLO SU NEUMÁTICO SINO TAMBIEN SU CÁMARA

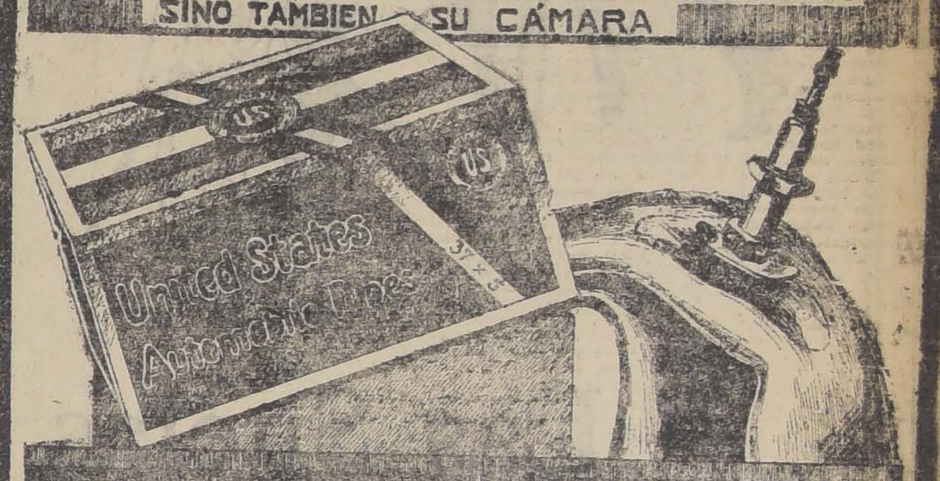

LA CAMARA ROSADA "UNITED STATES" PARA EL TURISMO

LA CAMARA ROSADA "UNITED STATES"

es la cámara para el escursionista por su estructura recia y fuerte obtenida por la construcción de su tubo cuyo grueso se obtiene por el sistema de

Pliegue sobre Pliegue de Goma

EXISTENCIA EN TODOS LOS TAMAÑOS DE PULGADA Y METRICOS

Uno de nuestros distribuidores:

Estación de Servicio.---TORREY y Cía.

DELICIAS N.o 1475

UNITED STATES RUBBER EXPORT Co. Ltd.

Catedral 1213 -- 1219 -- Casilla 2467 -- Santiago

La Organización Manufacturera de Goma más antigua y más grande del mundo.

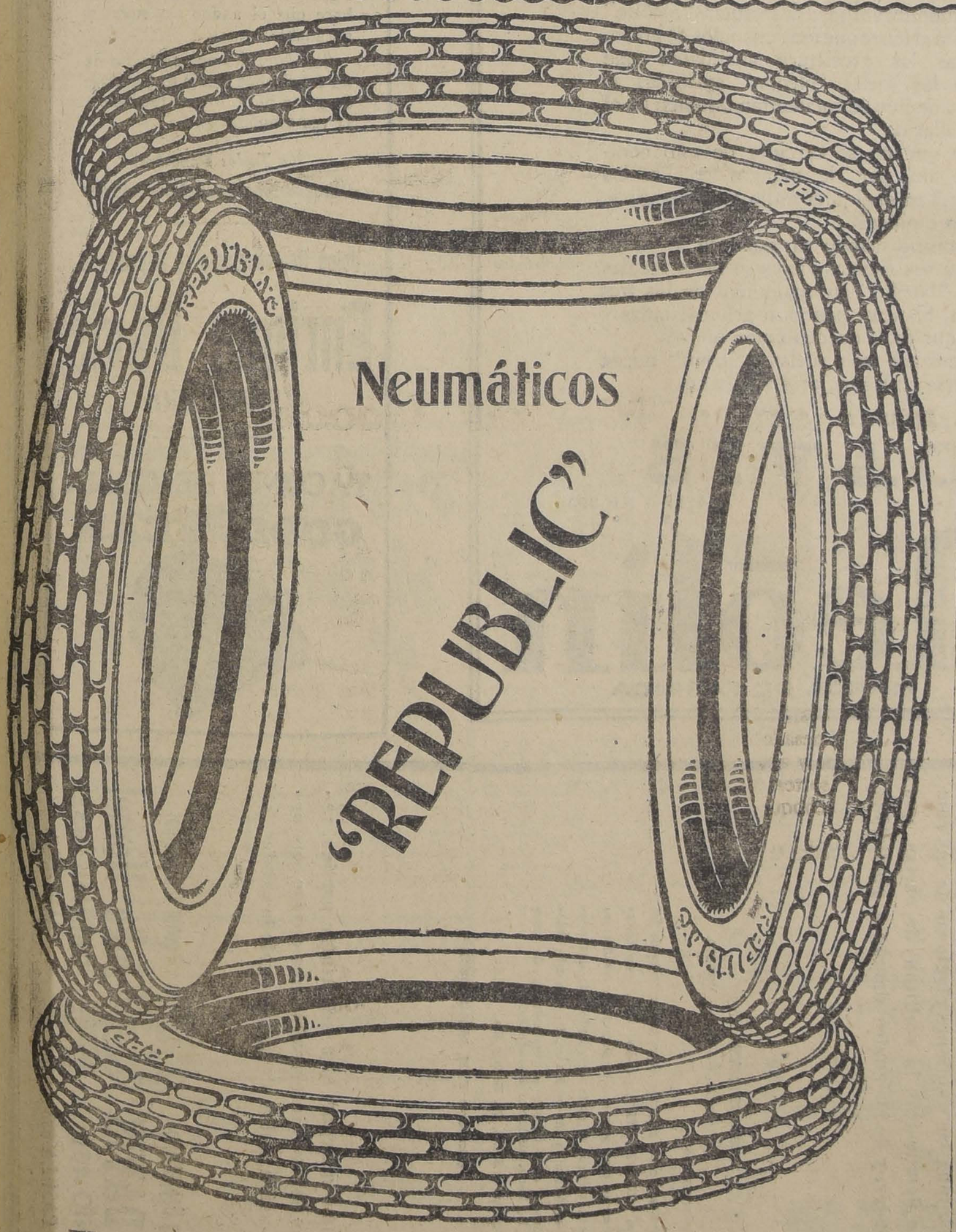

Neumáticos "REPUBLIC"

El Neumático que jamás molesta a su propietario

Importadores: BESA y Cía.

EL ULTIMO MODELO DE HUDSON

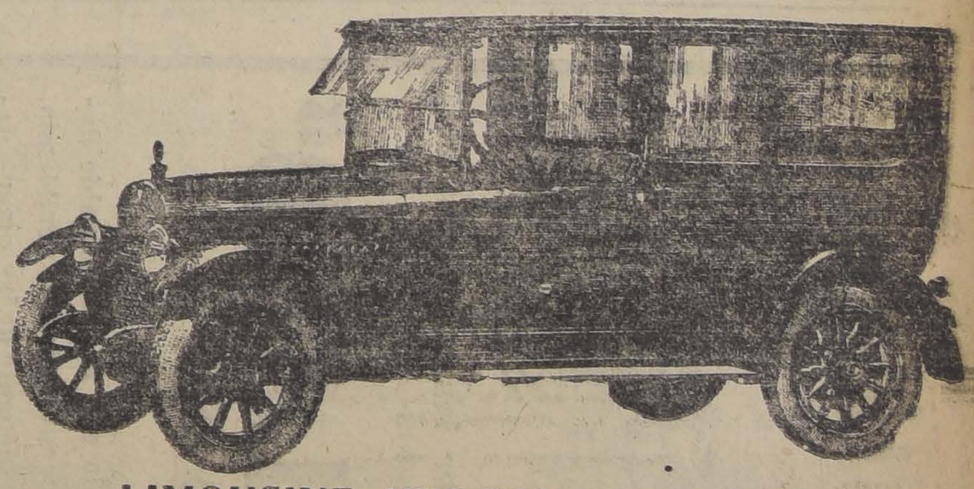

LIMOUSINE HUDSON SUPER SIX

Es el Automóvil más perfecto y hermoso que es posible adquirir.

ANOTE SU PEDIDO antes que se agoten los modelos recien recibidos.

UNICOS IMPORTADORES

GRAHAM ROWE y Co.

BANDERA, 267

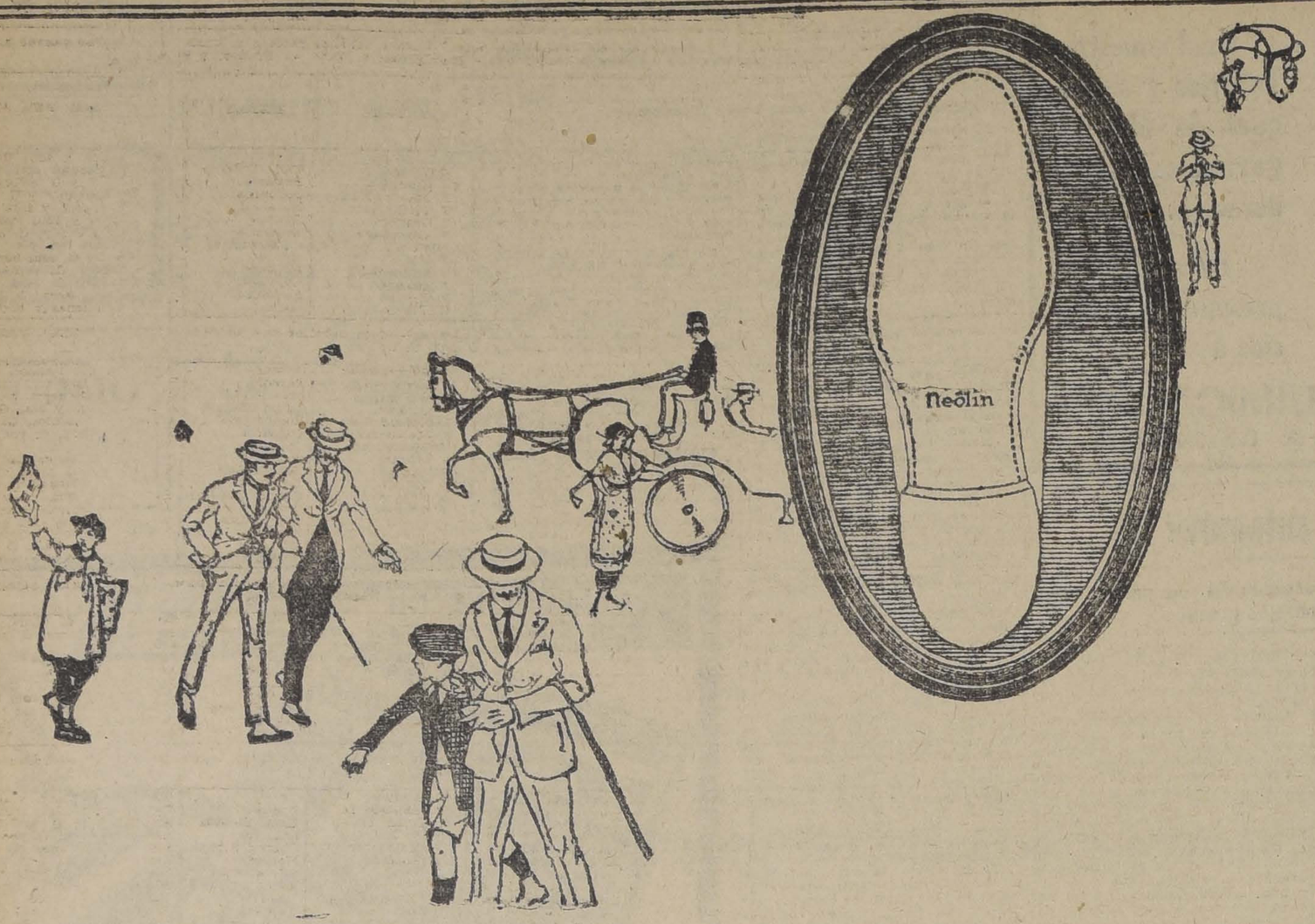

Las Suelas "Neōlin"

Poseen Grandes Ventajas

¿HA ensayado usted alguna vez trabajar con zapatos duros?

¿Ha hecho usted la cuenta de lo que gasta anualmente en calzado?

¿Ha llegado usted en alguna ocasión a casa con los pies húmedos?

Si usted hubiere experimentado alguno de estos contratiempos apreciará las ventajas que trae consigo el usar calzado con suelas "Neōlin."

Apreciará la flexibilidad, que le dará descanso y bienestar a los pies.

La enorme duración de estas suelas le reducirá sobremanera las cuentas anuales de calzado.

La impermeabilidad de las suelas "Neōlin" le evitará el tener que usar chanclos de goma.

Todas las excelentes cualidades que poseen las suelas "Neōlin" aplicadas al calzado de lujo se encuentran también en el de uso diario.

¿Por que no se cerciora de esto comprando un par de zapatos con suelas "Neōlin" en cualquier estilo para hombres, mujeres o niños?

Al mismo tiempo su zapatero le podrá poner a sus zapatos viejos suelas o medias suelas "Neōlin" en cualquiera de los tres colores, blancas, negras o achocolatadas y hacer que éstos queden como nuevos.

El calzado con suelas "Neōlin" puede obtenerse en los mejores almacenes

UNICO REPRESENTANTE Y DEPOSITARIO PARA CHILE:

ENRIQUE DAVIS

SAN ANTONIO 456 - SANTIAGO CASILLA N.o 693

Suelas Neōlin

NO SON DE CUERO NI DE CAUCHO — MARCA DE FABRICA

Use Tacones de Goma Goodyear

AL aplicar a su calzado Tacones de Goma Goodyear puede estar seguro de que conseguirá *comodidad, duración y economía.*

Son cómodos debido a que poseen un cierto número de ojetes en donde penetra el aire y produce un acolchonamiento que hace que el andar sea suave y agradable.

Son durables por el hecho de ser fabricados con la mejor clase de goma pura, lo que los hace a la vez económicos.

En Todos Tamaños.

Blancos-Negros-Achocolatados

Unico Representante y Depositario

Enrique Davis

SANTIAGO

TACONES DE GOMA GOODYEAR

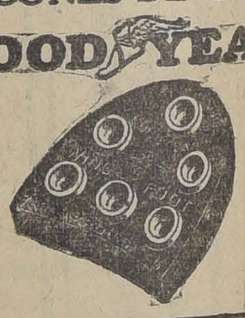

"Motor Cycle Cleveland"

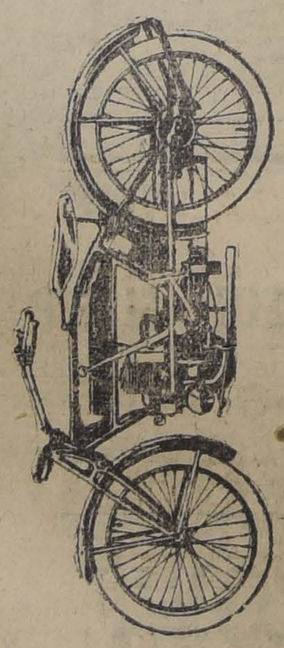

El éxito alcanzado por las afamadas Motocicletas

"CLEVELAND"

MODELO 1920

queda evidentemente demostrado con la considerable demanda de pedidos que continuamente estamos recibiendo, siendo, a la vez, un verdadero exponente de las super-cualidades de esta máquina las opiniones elogiosas de sus compradores, como lo demuestran la multitud de cartas que obra en nuestro poder, y de las cuales damos a publicidad la siguiente:

ENRIQUE DAVIS
Casilla N.o 693. — Presente.

Muy señor nuestro:

Refiriéndonos a su pregunta sobre el resultado de las motocicletas "CLEVELAND", modelo 1920, que hemos adquirido en su casa para el uso de nuestros vendedores y cobradores, tenemos el gusto de manifestarle que estamos muy satisfechos de sus cualidades. La economía, seguridad y eficacia, como también el peso reducido de estas máquinas, las hacen altamente recomendables.

De Ud. attos y SS. SS., Pp. Hutk y Cía.,

(Firmado) F. H. MAC-FADZEN".

Estando próxima a llegar otra importante partida, recomendamos a los señores interesados nos envíen sus pedidos con anticipación antes de que se agote la existe

Unico Representante y Depositario

ENRIQUE DAVIS

SAN ANTONIO 456

SANTIAGO - CASILLA 693

Agente Distribuidor

Julio Hamel

Delicias 1932

SANTIAGO

TURF

CLUB HIPICO

LAS CARRERAS DE LA TARDE

Apreciaciones y pronósticos

Un bonito e interesante programa es el que sirve de base a la reunión de hoy en el Club Hípico. Cada prueba, constituye un número, que despertará verdadero entusiasmo en la concurrencia.

Comienza la tarde hípica, con el premio Xaintrailles sobre una distancia de 1,400 metros, carrera que ha reunido a un grupo de competidores de calidad muy diversa.

Examinando los inscritos, hemos resuelto inclinarnos, sin divagaciones, a favor de los representantes de la nueva generación. En consecuencia, nuestra carta es Vesta, que sabemos el tiro le acomoda mucho. Para los puestos siguientes vamos a recomendar a Albaycin y Palillo.

Los 1,500 metros siguientes han sido reservados para caballos de 3 años, perdedores, condiciones más que suficientes, para desorientar al cronista en sus apreciaciones.

En atención a sus últimas presentaciones, vamos a preferir para ganador a Grenadier, que hemos sido informados se encuentra en buen estado de training. En el puesto a continuación vamos a indicar a Marsellesa, que está en excelentes condiciones de preparación y que puede sin dificultad, imponerse aún en el puesto de honor. En tercer término dejaremos a Dear Lassie.

Muy interesante y de llegada muy reñida, promete estar el Premio Your Majesty, sobre una distancia de 1,100 metros.

Cualquiera puede triunfar, pues, la equitativa distribución de peso, ha dejado a los diversos contendores en muy equiparadas condiciones para optar al primer puesto. No obstante, de llevar Constantino 60 kilos, es nuestro candidato, en vista de su última carrera detrás de Giacomo en este mismo tiro. En el segundo y tercer lugar de la tabla, nos gustan Gacetilla y Girasol, adversario ambos que atraviesan por un buen período.

Muy repartida estará a nuestro juicio, la cotización de las apuestas mutuas, en la cuarta prueba del programa, premio Wilful sobre 1,800 metros.

Sobresalen: Cecilia, que produjo una excelente performance llegando segunda de Viviani hace días; Falsete, que se ha transformado en un regular animal de handicap; Gladstone, que tiene títulos para adjudicares los tres mil pesos de asignación; Silver, a pesar de que la distancia no le acomoda mucho; Daventry, que ha corrido bien últimamente; Solferino, que está muy bueno; Olivar, que puede ocupar una colocación inesperada, y por fin, Trentino y Ginger, que van con un peso muy favorable a sus medios. En resúmen, nuestro pronóstico es: Falsete, Silver y Solferino.

Para tres años perdedores, está destinada la quinta carrera de la reunión, premio Yolanda, sobre 1,500 metros.

En la lista de anotados, se destaca a nuestra consideración, Atento, pupilo del Stud Alexmalva, que hace días produjo una performance muy remarcable. Sus enemigos parecen ser: Filoche, Cancha Rayada, Herodia y Essex. De éstos, preferimos, para los puestos del placé, a los dos primeros ya apuntados.

El Premio Wanderer que constituye la sexta carrera de la tarde, es según nuestro concepto, la mejor y más interesante del programa.

Desde Cautín hasta Ducio, cualquiera puede adjudicarse el puesto de honor. Sin embargo, nosotros nos hemos resuelto para ganador por Gamma, en vista del descanso que ha tenido y además, por haber sido informados, de que se encuentra en buen estado. Para el segundo lugar, nos inclinamos por His Majesty, dejando a España para el lugar siguiente.

Termina la fiesta hípica, con el Premio Yucca sobre una milla, el que se presenta con todas las características, para resolverse por medio de una sorpresa.

Sin mayores antecedentes que los ya conocidos, nos gusta para alcanzar la victoria, Feldespato, representante del Corral Jackson que ha demostrado en ocasiones anteriores ser una especialista en esta distancia. En atención a las buenas formas que ostenta Cachiyuyo, vamos a darlo nuestras preferencias para el puesto de placé, señalando en el otro lugar de la tabla a Vistula.

RESUMEN

1. Vesta, Albaycin y Palillo.
2. Grenadier, Marsellesa y Dear Lassie.
3. Constantino, Gacetilla y Girasol.
4. Falsete, Silver y Solferino.
5. Atento, Filoche y Cancha Rayada.
6. Gamma, His Majesty y España.
7. Feldespato, Cachiyuyo y Vistula.

Probables montas y competidores para las carreras de esta tarde

---

1.a Carrera. — 1,400 metros. — Pasco, J. M. Baeza; Lady Kendal, L. Tapia; Bismuto, J. Leiva; Fierabrás, R. Hernández; Dabry, N. N.; Disdain, C. Cruz; Perforadora, E. Solís; Albaycin, G. Aravena; Bordeaux, A. Molina; Oliveto, no corre; Palillo, A. Silva; Poincaré, S. Miranda; Vesta, D. 2.o López.

2.a Carrera. — 1,500 metros. — Golpe, A. Silva; Nodriza, J. Arancibia; Exeter, H. Ramírez; Fosco, J. Osorio; Golfon, F. Rozas; Grenadier, R. Meza; Niagua, J. Oregón; Tackecare, M. Silva; Asgaye, J. F. Bernal; Dear Lassie, H. Contreras; Erin, G. Aravena; Go Lady, P. Morales; Linda Thelma, D. 2.o López; Marsella, S. Miranda; Prontitud, M. Gamboa; Vestale, E. Solís.

3.a Carrera. — 1,100 metros. — Constantino, J. M. Baeza; Cervantes, S. Miranda; Girasol, J. Vergara; Gacetilla, M. Gamboa; Turpinita, A. Molina; Esparceta, G. Aravena; Pencahue, J. Osorio; Corchea, J. Pinto; Plumilla, no corre; Brest, L. Carrasco.

4.a Carrera. — 1,800 metros. — Alum, A. Silva; Cecilia, M. Baeza; Gladstone, J. Salfate; Egalité, A. Molina; Falsete, J. Vergara; Olivar, L. A. Orellana; Silver, H. Contreras; Daventry, M. Silva; Trentino, J. F. Bernal; Ginger, A. Silva; Lord Beryl, L. Jopia; Liverpool, D. 2.o López; Solferino, H. Ramírez; Cadete, O. Montenegro; Correjuela, C. Cruz.

5.a Carrera. — 1,500 metros. — Atento, G. Aravena; Baylen, M. Pérez; Bolero, A. Silva; Essex, R. Piérola; Gabinete, M. Pérez; Herodes, H. Ramírez; Plave, S. Rojas; Taco Alto, M. Gamboa; Vittel M. Silva; Vernouil, A. Molina; Cancha Rayada, J. Vergara; Escarcela, L. A. Orellana; Filoche, M. Vergara; Herodia, J. Arancibia.

6.a Carrera. — 1,800 metros. — Cautín, J. F. Bernal; Tirteo, J. Vergara; Voyou, J. Salfate; Cervantes, S. Miranda; Gamma, M. Verdejo; España, M. Pérez; His Majesty, P. P. Cancino; Cachiyuyo, M. Gamboa; Durbar, A. Molina; Bismuto, J. Leiva; Cuncumen, H. Ramírez; Ruler, M. Vergara; Duelo, J. Pinto.

7.a Carrera. — 1,600 metros. — Voyou, J. Salfate; Feldespato, M. Verdejo; Mike, A. Molina; Cachiyuyo, J. M. Baeza; Cachivache, M. Silva; Duque de El, M. Gamboa; Vistula, H. Contreras; Balaclava, S. Miranda; Alum, A. Silva; Duelo, J. Pinto; Gladstone, N. N.; Alboroto, no corre; Olivar, J. Osorio; Córcega, H. Ramírez; Matadora, L. A. Zúñiga; Drina, C. Cruz; Porto Alegre, D. 2.o López.

PRINCIPALES TRABAJOS DE LA SEMANA

Primera carrera

Lady Kendal: Viernes, y Verneuil con aprendices, 800 metros en 53, llegando iguales.

Albaycin: Lunes (P. C.), con G. Aravena, y Sunlight con aprendiz, 1,300 metros en 1.25 3/5 llegando iguales.

Bordeaux: Jueves, 1,400 metros, con A. Molina, en 1.36 1/5.

Segunda carrera

Nodriza: Viernes, 1,400 metros con J. Arancibia, en 1.33.

Exeter. Jueves, con S. Jiménez y Herodes con H. Ramírez, 1,400 metros en 1.34 1/5, llegando iguales.

Golfón. Viernes, 1,400 metros con A. Silva, en 1.33 3/5.

Grenadier. Lunes con R. Meza, y Gloriola con aprendiz, 800 metros en 52; después de un regular descanso repitieron igual distancia en 53 tres quintos, llegando iguales las dos veces.

Go Lady. Viernes 1000 metros con P. Morales, en 1.7 2/5.

Marsellesa. Jueves 1,400 metros con aprendiz, en 1.40.

Prontitud. Lunes (P. C.), 1,400 metros con M. Gamboa, en 1.35.

Vestale. Jueves 1,600 metros con E. Solís, en 1.51 3/5.

Tercera carrera

No hemos visto trabajar a ninguno de los competidores.

Cuarta carrera

Gladstone. Lunes 1,800 metros con H. Ramírez, en 2.5 2/5.

Falsete. Viernes 1,200 metros con J. Vergara, sin apuro, en 1.27.

Silver. Viernes 600 metros con H. Contreras, en 40; y repitió, después de un largo descanso 1,400 metros en 1.37 1/2.

Ginger. Jueves, y Francina con aprendices, 1,800 metros en 2.13 4/5, ganando Ginger por dos cuerpos.

Solferino. Viernes 1,400 metros con H. Ramírez en 1.35.

Cadete. Viernes 1,200 metros con O. Montenegro, en 1.24 2/5.

Correjuela. Jueves 1,600 metros con C. Cruz, en 1.52.

Quinta carrera

Atento. Viernes 1,400 metros con G. Aravena, en 1.37 1/5.

Gabinete. Lunes (P. C.), 1,600 metros con aprendiz en 1.52.

Herodes. Véase Exeter en la segunda carrera.

Vernouil. Véase Lady Kendal en la primera carrera.

Vittel, Jueves con H. Ramírez, y Cachivache con aprendiz, 800 metros en 54 1/2, llegando iguales.

Herodia. Jueves 1,400 metros con aprendiz, en 1.37 1/5.

Sexta carrera

Gamma. Jueves 1,800 metros con J. Oregón, en 2.5 3/5.

España. Jueves 1,600 metros con H. Contreras, en 1.50 1/5.

His Majesty. Jueves 1,600 metros con P. P. Cancino, en 1.53 2/5.

Cachiyuyo. Lunes 1,800 metros con J. Arancibia, en 2.4 3/5.

Cuncumen. Jueves 800 metros con H. Ramírez, en 51.

Duelo. Jueves 1,800 metros con aprendiz, en 3.11 2/5.

Séptima carrera

Feldespato. Jueves 1,400 metros con M. Verdejo, en 1.36 3/5.

Mike. Viernes con A. Molina, y Sancho Panza, con D. López 1,400 metros en 1.35 2/5, ganando Mike por dos cuerpos.

Cachiyuyo. Véase Cachiyuyo en la sexta carrera.

Cachivache. Véase Vittel en la quita carrera.

Duque de El. Viernes 1,400 metros con D. Pérez, al carrerón, en 1.37.

Duelo. Véase Duelo en la sexta carrera.

Gladstone. Véase Gladstone en la cuarta carrera.

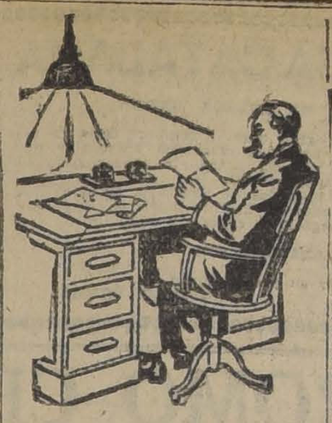

USANDO LA : : : :
: : : : LAMPARILLA
EDISON

OBTENDRA UD.

El menor consumo de de corriente.
Duración máxima.
Intensa luz blanca
Sin deslumbrar.
Observándola se convencerá que
No tiene rival.

Internationa. Machine y Co.
MORANDE 520
Teléfonos Inglés 1191-1193

Club Hípico de Santiago

Temporada de Invierno
Domingo 8 de Agosto de 1920

PRIMERA CARRERA, A LA 1.30 P. M. — Premio XAINTRAILLES.— 1,400. — Para caballos nacidos en Chile, que no hayan ganado más de una carrera. — Peso de Reglamento condescargo de 5 kilos a perdedores. —Inscripción: $ 12.50. — Premio: $ 2,500 al 1.o.

PREPARADOR	DUEÑOS	NOMBRES	PESO	EDAD	SANGRE	PADRES	MADRE	TRAJE DEL JINETE
P. Bagú	Army and Navy	1 Pasco	59	4	F	Altanero II	Pambú	Lacre M. bl. y azul list. G. azul
C. Lara	Luis F. Yáñez	2 Lady Kendal	57	4	F	Viraró	Mad. Comfroy	Morado alamares oro.
J. M. Leiva	E. A. Ferrera	3 Bismuto	54	4	3/4	Pisquito	Protesta	Gris acero f. y G. colorada.
L. A. Figueroa	H. Pizarro	4 Fierabrás	54	5	F	Jack's Green	Jonquille	Azul, cuello puños y G. oro.
J. Arlucíaga	C. Ferrari	5 Dalry	52	4	F	Hallington L.	Marabosh	Verde nilo, cint. y faja verde
J. Rodríguez	Jorge Correa	6 Disdain	52	6	F	Pioneer	Devoted	Oro, M. oro y azul rue. G. azul
P. Polanco	C. Alarcón	7 Perforadora	52	4	F	Olascoaga	Soberana	Azul, azu. a cuadro G. col.
P. J. Medina	A. Lyon P.	8 Albaycin	51	3	F	Eclair II	Catherinette	Azul marino lun. bla., G. azul.
L. Silva	M. Errázuriz	9 Bordeaux	51	3	F	Flo	Renée	Guinda seca, G. azul borla oro.
S. González	El Bosque	10 Oliveto	51	5	3/4	Rolando II	Holanda	Negra faja y G. verde.
S. González	El Bosque	11 Poincaré	51	3	F	Rolando II	Galejade	Negro, faja y G. verde.
I. Espinoza	I. Espinoza	12 Palillo	51	3	F	Pirapó	Semifusa	Verde, braz. lacre, G. lacre.
J. Cavieres	A. Huidobro	13 Vesta	49	2	F	Olascoaga	Nallá	Solf., pr. galones y borla plata.

SEGUNDA CARRERA, A LAS 2 P. M. — Premio YOKOHAMA. — 1,300 metros. — Para caballos de 3 años que no hayan ganado. —Peso: 54 kilos. — Inscripción: $ 20. — Premio: $ 4,000 al 1.o

J. Espinoza	Arlequín	1 Golpe	57	3	F	Buckminster	Griselda II	Punzó, lunares blancos.
J. Dalman	Arlequín	2 Linda Thelma	55	3	F	Great Scott	Aureola	Punzó, lun. lacres.
C. Trincado	Importación	3 Nodriza	55	3	F	Oquendo	Invasión III	Oro faja y G. negra. borla oro.
P. Tonelli	P. Tonelli	4 Exeter	54	3	F	Pioneer	Little Sheeny	Azul, M. gran. y bla., G. gran.
M. Maldonado	Arturo Ulloa	5 Fosco	54	3	F	Edfard Low	Bombomiere	Amarilla, M. azules, G. negra.
E. Emeres	Chaplin	6 Galión	54	3	F	Melbourne	Calcutta	Gris per. y neg. en rue., G. negro
F. Guzmán	Las Zorras	7 Grenadier	54	3	31/32	Melbourne	Cybelle	Colorado.
F. Rojas	Jackson	8 Niagua	54	3	F	Nítrico	Realidad	Negro, M. y G. cereza.
R. Ormazábal	Rancagua	9 Takecare	54	3	F	Barsac	Tennis Ball	Verde pr. y ad. plata, ver. plata
R. Pastene	Partenope	10 Asgaye	52	3	F	Barsac	Lamballe	Verde braz. blanco, G. lacre.
A. Zúñiga	Film	11 Dear Lassie	52	3	F	Olascoaga	Bonnie Lassie	Bl. y neg., a cua., M. y G. lacre
A. Cuevas	Espoir	12 Erin	52	3	F	Pioneer	Conservatory	Amar. M. az., G. az. cod. oro.
P. Boncerio	R. Demarchi	13 Go Lady	52	3	F	Gonfa	Joyful Lady	Bla. morado rud. M. y G. lacre
S. González	El Bosque	14 Marsella	52	3	F	Rolando II	Marcelle	Negra faja verde, G. verde.
D. Yáñez	Silvaras	15 Prontitud	52	3	F	Hallington L.	Kukdale	Amarillo brazaletes, G. lacre.
P. Polanco	J. Campos	16 Vestale	52	3	F	Oruro	Ladaseta	Azul y oro viejo en círculos.

TERCERA CARRERA, A LAS 2.30 P. M. — Premio YOUR MAJESTY.— 1,100 metros. — Para caballos nacidos en Chile que hayan ganado $ 10,000. — Handicap. — Inscripción: $ 12.50. — Premio: $ 2,500 al 1.o

U. Duque	Urbión	1 Constantino	60	5	27/32	Constant	Meva	Salmón, M. y G. verde.
J. Celpa	Detonación	2 Cervantes	58	4	F	Pioneer	Macora	Blanca, M. lacres, G. azul.
U. Verdugo	H. Cortés	3 Girasol	56	5	1/2	Julio César	Chilena	Azul, G. perla.
J. Cavieres	Banzai	4 Gacetilla	54	4	F	Jack's Green	Agility	Plomo obscuro, lacre.
M. Cubillos	M. Troncoso	5 Turpinita	53	6	F	Turín	Peccavi	Azul al. oro, M. lac. G. oro.
P. J. Medina	A. Lyon P.	6 Esparceta	49	5	F	Eclair II	Catherinette	Azul marino lun. bl., G. azul.
F. Peralta	Misterio	7 Pencahue	48	5	F	Altanero II	W. Rosé	Gris pl. pre. y G. azul b. oro.
J. Pinto	S. Soltof	8 Corchea	47	5	F	Burlesco	Bombonniere	Blanca est. lacres, G. blanca.
S. González	Chacabuco	9 Plumilla	47	5	F	Billy Boy	Instant	Colorada M. azul, G. blanca.
F. Peralta	Luis Valle	10 Brest	46	6	F	Pioneer	Macora	Salmón lun. négr., G. blanca.

CUARTA CARRERA, A LAS 3 P. M.— Premio WILFUL. —1,800 metros.—Para todo caballo. — Handicap. —Inscripción: $ 15. — Premio: $ 3,000 al 1.o.

E. Fuentes	Ebeache	1 Alum	53	5	F	Altanero II	Umbel	Verde obsc., alam. y G. negra.
F. Peralta	Esmeralda	2 Cecilia	56	5	F	Rolando II	Donna	Verde, esmeralda y rubí.
J. Cuevas	Espoir	3 Gladstone	56	4	F	Eclair II	Heat Blosson	Amarilla M. y G. azul b. oro.
I. Yáñez	San Vicente	4 Egalité	55	4	F	Burlesco	L'Astré	Morada faja m. G. oro.
P. Polanco	P. Polanco	5 Falsete	55	4	F	Melbourne	Cherry Ripe	Azul m., coloradas G. blanca.
M. Maldonado	A. Ulloa	6 Olivar	54	4	3/4	Rolando	Holanda	Amarillo, M. azul, G. negra.
R. Plaza	Silver	7 Silver	52	5	F	Viraró	Silver Glass	Caqui, G. negra borla oro.
A. Muñoz	Pique	8 Daventry	51	3	F	Pioneer	Queen of the F	Solferino faja y G. blanca.
J. Zapata	Sancho	9 Trentino	50	5	F	Olascoaga	Ragazza	Morado lunares oro.
S. González	J. Valenzuela	10 Ginger	49	6	F	Altanero II	Tacuara	Acero, vivos, br. y G. escarlata.
C. Lacalle	Martinique	11 Lord Beryl	48	4	F	Buckminster	Lady Beryl	Neg. lun. bl. n. l. bl, blanca.
J. Cavieres	Jirge Silva S.	12 Liverpool	45	4	F	Burgomaster	Terracota	Verde, M. bl. y ver. list., G. ver.
Arturo Allen	L. Devenas	13 Solferino	45	4	F	Sir Samuel	Miss Caitness	Azul, M. amar., G. tricolor.
E. Polanco	Nebroco	14 Cadete	42	5	F	Orán	Morfina	Verde.
L. Silva	St. George	15 Correjuela	40	5	F	Rongeur	Mollín	Verde lunares blancos, G. verde.

QUINTA CARRERA, A LAS 3.30 P.M.—Premio YOLANDA—1,500 metros.—Para caballos de 3 años que no hayan ganado—Peso: 54 kilos— Inscripción: $ 20. — Premio: $ 4,000 al 1.o.

P. Maldini	Alexmalva	1 Atento	57	3	F	Riesco	Intención	Lila y negro listado.
H. Pérez	Baylen	2 Baylen	54	3	F	Burgomaster	Pivoine	Gris per. M. cereza, G. g. perla.
I. Espinoza	José Besa	3 Bolero	54	3	F	Flo	La Dauze	Grfis perla y oro en rue. G. negro.
C. Lacalle	13 de Agosto	4 Essex	54	3	F	Pioneer	Saucy Lass	Oro, G. Caqui.
F. Valenzuela	Cruz Lila	5 Gabinete	54	3	F	Olascoaga	Green Cap	Amarillo cruz y G. lila.
P. Tonelli	P. Tonelli	6 Herodes	54	3	F	Olascoaga	Reine des P.	Azul, M. granate y bl. G. granate
C. Ruz	Setiembre	7 Plave	54	3	F	Altanero	Hilda	Negra, blanca.
J. B. Castro	Collanco	8 Taco Alto	54	3	F	Trefle	Bee's Weddin	Negra cruz lila, G. lila.
C. Lara	Port. Bonheur	9 Vomenil	54	3	F	Olascoaga	Miss Musker	Roja, M. y G. blancas.
A. Muñoz	G. Schlack	10 Vittel	54	3	F	Olascoaga	Sutileza	Blanco y negro listado, blanca.
L. A. Figueroa	Marte	11 C. Rayada	52	3	F	Burgomaster	Malcassite	Verde cruzado blanco.
F. Galvan	Limited	12 Escarcela	52	3	F	St. Gigne	Camomille	Gris perla, G. negra.
R. Amaro	J. A. Soto B.	13 Floche	52	3	31/32	Yolanda	Galejade	Amar., M. blancas, G. amarilla.
J. Méndez	M. Golcovich	14 Herodia	51	3	F	Pirapó	Irish Moil	Negro, G. café

SEXTA CARRERA, A LAS 4 P. M.— Premio WANDERER. — 1,100 metros. — Para todo caballo. — Handicap. — Inscripción: $ 15. — Premio: $ 3,000 al 1.o

M. Reyes	Los Robles	1 Cautín	60	5	F	Rodilard	Desiréc	Oro viejo puños, G. blanca.
J. F. Valenzuela	Cruz Lila	2 Tirteo	58	6	7/8	Turín	Euscara	Amarillo, cruzado y G. lila.,
A. Rodríguez	J. L. Walker	3 Voyou	57	5	F	Delarey	Gamine	Oro, G. negra.
J. Celpa	Detonación	4 Cervantes	55	4	F	Pioneer	Macora	Blanca M. lacres G. azul.
F. Rojas	C. Jackson	5 Gamma	55	5	F	Pearl River	Alfa	Negra, M. y G. cereza.
H. Pérez	T. Hurley	6 España	54	5	F	Melbourne	Jimena	Gris perla, M. cer., G. gris perla.
J. Cuevas	H. Candia	7 His Majesty	54	4	F	Altanero II	Dimity	Azul brag. y G. oro.
P. Bagú	C. E. Riofrío	8 Cachiyuyo	53	6	F	Calepino	Cherette	Colorada cr. y G. turquesa.
I. Yáñez	London	9 Durbar	52	4	F	Pioneer	Transmute	Azul alam. oro, M. lac. G. azul.
J. M. Leiva	E. A. Ferrera	10 Bismuto	50	4	3/4	Pisquito	Protesta	Gris acero, f. y G. colorada.
D. Vial	A. Gatica	11 Cuncumen	43	5	Siberien		Wilis	Blan. braz. negros G. blanca.
R. Amaro	R. Moreno	12 Ruler	47	5	F	Altanero II	Represalia	Arlequín, lac. p. amar., arlcq.
M. Cubillos	M. R. Troncoso	13 Duelo	43	5	1/2	Oldor	Sin antecedent	Azul al. oro M. lacres, G. oro.

SEPTIMA CARRERA, A LAS 4.30 P. M. — Premio YUCCA. — 1,600 metros. — Handicap. — Para caballos ganadores de más de $ 5,000 y que no hayan ganado carreras clásicas o reglamentarias. — Inscripción: $ 15.— Premio: $ 3,000 al 1.o

A. Rodríguez	J. L. Walker	2 Voyou	60	4	F	Delarey	Gamine	Oro, G. negra.
F. Rojas	Jackson	3 Feldespato	58	4	F	Pearl River	Arcilla	Negra, M. y G. cereza.
J. Zapata	Sancho	4 Mike	58	4	F	Saint Michan	V. Memory	Morado, lunares y gorra oro.
P. Bagú	C. E. Riofrío	8 Cachiyuyo	56	6	F	Calepino	Cherette	Colorado cr. y G. turquesa.
Av. Muñoz	G. Schlack	9 Cachivache	53	3	15/16	Viraró	Coralia E.	Blanco, negro listado, G. blanca.
J. Cavieros	G. Valenzuela	11 Duque de El	52	3	F	Craganour	Lady Helen	Rosada, verde.
C. Morris	C. Morris	13 Vistula	51	5	F	Volador	Caravana II	Celeste brz. y G. negra.
S. González	S. González	14 Balaclava	50	6	F	Jou Jou	Camargo	Verde M. oro braz. ver., G. oro.
E. Fuentes	Ebeache	15 Alum	49	5	F	Altanero II	Umbel	Verde obsc., alam. y G. negra.
M. Cubillos	M. Troncoso	16 Duelo	47	4	F	Oldor	Sin antecedent	Azul alm. oro, M. lac., G. oro.
J. Cuevas	Espoir	17 Gladstone	47	4	F	H. Blosson II	Eclair	Amarilla M. y G. azul b. oro.
C. Rodríguez	Bristol	18 Alboroto II	46	5	F	Batifondo	My Gir II	Blanca, G azul.
M. Maldonado	A. Ulloa	20 Olivar	45	4	3/4	Rolando II	Holanda	Amarillo, M. azules G. negra.
F. Peralta	R. Soltof	21 Corchea	44	5	F	Burlesco	Bombonnière	Blanca est. lacres, blanca.
A. Zúñiga	R. Urgelles	23 Matadora	43	4	F	Le Roy d'Is	Amica	Solferino cruzado blanco.
J. Valenzuela	Sangre Azul	25 Tiburi	42	6	F	Turín	M. Citheness	Blanca cr. lacre, blancas, lac.
J. B. Castro	Collanco	26 Drina	40	4	63/64	Hallington L.	Nanna	Negra cruzada y G. lila.
P. J. Medina	Taltal	27 Porto Alegre	40	4	F	Barsac	Purp. Hearth	Azul y colorado list., M. color.

EMPLASTOS
POROSOS de
Allcock

Fundada 1847.

El Remedio Externo
Mejor del Mundo.

Para Dolor de Espalda
el *Emplasto Allcock* no tiene rival. Robustece las Espaldas Débiles como no lo hace ningún otro remedio.

Los Dolores de Costado
se alivan rápidamente con el *Emplasto Allcock*, y al mismo tiempo se fortalece el costado devolviéndole su vigor.

El emplasto *Allcock* es el original y genuino emplasto poroso. Es un remedio de eficacia probada que se vende en todas las boticas en cualquier parte del mundo civilizado.
Aplíquese en la parte donde se sienta dolor.

Píldoras de Brandreth
El Gran Purificador de la sangre y Tónico. Fundada 1753.
Para el Estreñimiento, Biliosidad, Dolor de Cabeza, Vahídos, Indigestión, etc.—*Puramente Vegetales.*
No son genuinas si no están en cajas de lata.
B. Brandreth

Anhidrido Sulfuroso
Pictet Legítimo
Ofrecen para entrega inmediata en
Bombonas de 100 y 50 kilos
Raab, Bellet y Cía.
ESTADO 235

FABRICANTES de los ESTADOS UNIDOS de AMERICA
A los IMPORTADORES y COMPRADORES al por mayor de la AMERICA LATINA
Pídanse Catalogos y demas Pormenores de los productos manufacturados por las casas siguientes de THE BECKWITH NORTH AMERICAN INFORMATION BUREAU en las oficinas de este Periodico.
Cualquier otro artículo que Ud. necesite y que no esté indicado en esta lista, sírvase pedirlo a la INTERNATIONAL COMMERCE ASSOCIATION, 17 West 34th Street, New York, quienes con todo gusto lo pondrán a Ud en communicación con uno de los fabricantes inmediatamente.

Accesorios Para Automoviles
G. A. SAITTA, 8 Bridge Street, New York Accesorios para automoviles.

Articulos de Optica
THE OSKAMP, NOLTING CO., Cincinnati, O.—Articulos de óptica maravillosos. Pídase catálogo gratis.

Articulos Para Embarques
THE BOTTS MARKING INK CO., New York. Patrones, cojines para sellos, cepillos, etc.

Cervecerias y Embotelladores
U. S. BREWERS & BOTTLERS SUPPLY EXPORT CO., Inc., 47 West 34th Street, New York—Unicos Fabricantes de las TAPITAS-CORONA de Patente Exclusivo que no permiten el escape de Gas.

Comestibles
P. PASTENE & CO., Inc. New York and Boston, Mass.—Fideos, Frijoles, Garbanzos, Latos, etc.

Editores Musicales
C. C. CHURCH & CO., Hartford, Conn. Música vocal e instrumental.

Efectos Maritimos
THE JAMES WALKER CO., Baltimore, Md. Accesorios para astilleros y auto-botes incluyendo alambre y cable de manila.

Exportadores
EVERETT, HEANEY & CO., Inc. New York Telas de Algodon.

Ferreteria
HELLER BROTHERS CO., Newark, N. J. Limas, escofinas, herramientas y acero.

Hoteles
HOTEL DE SOTO, New Orleans, La.—La casa del millón de dollars. Famosa por su cocina criolla.

Implimentos Para Haciendas
COLUMBIAN STEEL TANK CO., Kansas City, Mo.—Silos, Almacenadores de granos y equipos sanitarios para haciendas.

NEWPORT CULVERT CO., Inc. Newport, Ky.—Silos de metal "Gobi" y tuberia acanalada.

Instrumentos Musicales
MORTIMER, HOLZER & COLLINS, Inc. New York.—Pianos Wisaner, fonógrafos Regina.

Juguetes
STANDARD DOLL CO., New York Juguetes y muñecas.

Maquinaria
MARION MACHINE, FOUNDRY & SUPPLY CO., Marion, Ind.—Maquinaria para pozos de petroleo, barro y mineria. Especialidades para máquinas a vapor, accesorios para calderas. Parillas. Limpiadores de hollin y quemadores de bagazo de azucar.

Maquinas Para Coser
THE NEW HOME SEWING MACHINE CO., New York.—Máquinas para coser y accesorios.

Papel
E. C. PALMER & CO., Ltd., New Orleans, La. Papel, tipo de imprenta, prensas.

JAMES P. HEFFERNAN PAPER CO., New York.—Manufactureros y exportadores de todas clases de papel.

LINDLEY BOX & PAPER CO., Marion, Ind. Cajas de cartón y de papel plegadizas.

Ropa de Baño
THE MILBURY ATLANTIC M'F'G. CO., New York—Ropa de báno, sweaters, abrigos de baño.

Ropa Hecha
INTERNATIONAL READY TO WEAR CORP., 1328 Broadway, New York. Vestidos, abrigos, trajes, ropa interior, blusas, toda clase de ropa para señoras, niños, y niñas, trajes y camisas para caballeros y niños, calcetines, medias, etc. bolsas de cuero, articulos de cuero, novedades, articulos de merceria y de joyeria.

Ropa Para Caballeros
VARSITY UNDERWEAR CO., Baltimore, Md.—Ropa interior atlética Varsity, pajamas y ropa de dormir para caballeros y niños.

Semilas Para Hortaliza
I. N. SIMON & SON, Philadelphia, Pa. Pídase catálogo indicándonos si es Ud. comerciante o cultiva para vender en el mercado.

Tejidos
WM. E. HOOPER & SONS CO., Baltimore, Md.—Articulos gruesos de lana.

Vidrio
JOHNSTON BROKERAGE CO., Pittsburg, Pa.—Cristales para vidrieras, placas de vidrio pulido.

COLONIA
A $ 3.60
SIN ENVASE
Botica Francia
ESTADO 154
Frente a San Agustín

"Tintura Araucana"
para teñir el cabello y barba, en cuatro colores,
NEGRO, CASTAÑO OSCURO, CLARO y RUBIO
Pídase en todas las Boticas.
FRASCO: $ 3.80

OFRECEMOS PARA ENTREGA INMEDIATA
LADRILLOS A FUEGO
IMPORTADOS, RECTANGULARES,
MARCA "BONNYBRIDGE"
A PRECIOS CONVENIENTES
CASA SANTIAGO WEBB & Co.
Estado 156-170 – Casilla 1767 – Teléf. Inglés 3176-3177

HIPODROMO CHILE

LAS CARRERAS DE LA MAÑANA

Apreciaciones y pronósticos

De positivo interés es el programa que el Hipódromo Chile, nos ofrece para la reunión de hoy.

En las siete pruebas de que consta, se han dado cita un buen número de competidores y en casi todas éllas, los elementos son de reconocida calidad.

En la primera carrera son doce los aspirantes a cambiar de caballeriza. Entre éllos, y de los que cuentan con mayores probabilidades de éxito encontramos a Angina que aunque carga el top weight, es el candidato obligado; Lally, Radium y Bretona que por sus últimas presentaciones, han demostrado atravesar por un buen período. Son, pues, nuestros candidatos; para ganador Angina y para los placées Radium y Lally.

En la segunda, se ha dado cita un lote de competidores de calidades bien discutidas. Dada sus actuaciones anteriores, el posible ganador debemos buscarlo entre Madrileña, Roderick, Dhu, Tontonelli, Vallenar y Guaraña, para no nombrarlos a todos. De éstos, el que más nos seduce, es Guaraña, que va peligrosamente liviana y en un tiro que le acomoda.

Para los puestos siguientes del marcador indicaremos a Madrileña y Vallenar.

De muy difícil pronóstico se nos presenta la tercera carrera, la que posiblemente nos dará ocasión de presenciar un bonito desarrollo y un estrecho final, conocidas como son las aptitudes de la mayoría de los inscriptos; puesto que, desde Bruno con 58 k., hasta Saltarella con 46 kilos, el handicap los ha dejado en condiciones tan equiparadas que se hace poco menos que imposible el pronunciarse decididamente por alguno de los competidores. En esta situación, los comentarios están demás, y sin entrar a analizar las probabilidades de éxito de cualesquiera de ellos, nosotros vamos a indicar para los tres primeros lugares de la tabla a: Burloncillo, Cambio y Dudoso, en el orden indicado.

En la cuarta carrera, encontramos anotados un numeroso grupo de competidores, todos ellos de diversas calidades. De los que a nuestro juicio merecen especial mención citaremos a: Pelucón, Compiègne, Galopa, Gracia, Picacero y Daintie Lassie, que en esta distancia se desempeñan bastante bien. Nuestro candidato es Picacero, que al peso que le ha correspondido es un serio rival. Nuestro favorito lleva verdaderos rivales en Galopa, Gracia, Juvenil y Pinck Lady, que lo harán emplearse en forma. Para los puestos del placé recomendaremos a Pink Lady y Gracia.

En la quinta carrera, premio Chepa, encontramos un buen lote de contendores que, dados sus antecedentes, se merecen bien unos a otros. Por sus últimas presentaciones, creemos que el ganador debemos encontrarlo entre Silbatina, Entente, Titita II y Temible, de los cuales sabemos se encuentran en estado sobresaliente. Nosotros vamos a dar nuestras preferencias a Ancatemo, que al peso de 50 kilos, cuenta con mayores probabilidades para adjudicarse la victoria; de los otros, señalaremos a Titita II y Silbatina para los puestos de placées.

Brava carrera promete ser el premio Colchagua, sobre 1,400 metros, donde la clase de los competidores inscriptos da la idea del hermoso desarrollo que promete tener esta prueba.

Entre Mormón, Nuit, Guignol y Bow es, a nuestro juicio, donde debemos buscar el posible ganador, no obstante, que cualesquiera otro nos pueda resultar. Tratándose de esta clase de elementos, los comentarios son inoficiosos, y sin detenernos en consideraciones inútiles, haremos nuestro favorito a Guignol, que ha demostrado hallarse en buenas condiciones, indicando para los puestos siguientes a Mormón y Nuit.

Pone término a la reunión, el premio Cachapoal, carrera muy apropiada para el desquite, pues, los competidores anotados en élla, son elementos de primera clase y que harán que las opiniones se encuentren muy divididas. Ateniéndonos a sus últimas presentaciones, vamos a dar nuestras preferencias a Guillotina para el puesto de honor, recomendando a Chacolí y Pau para los placées.

RESUMEN

1. Angina, Radium y Lally.
2. Guaraña, Madrileña, y Vallenar.
3. Burloncillo, Cambio y Dudoso.
4. Picacero, Pink Lady y Gracia.
5. Ancatemo, Titita II y Silbatina.
6. Guignol, Mormón y Nuit.
7. Guillotina, Chacolí y Pau.

MONTAS Y COMPETIDORES PARA LAS CARRERAS DE LA MAÑANA DE HOY

Primera carrera

Angina tal vez no corra; Suble, S. Rojas; Radium, M. Vergara; Rolandito, J. Vergara; El Guindito, C. Pombet; Slaw, G. Carrasco; Bretona, H. Chacón; Lally, L. A. Orellana; Burucuya, A. Villagra; Santa Tecla, M. J. Silva; Hodecia, L. A. Zúñiga; Edimboro, L. A. Jerez.

Segunda carrera

Ancatemo, M. J. Silva; Madrileña, M. Gamboa; Perforadora, no corre; Epístola, M. Vergara; Roderick Dhu, H. Ramírez; Tontonelli, L. A. Jerez; Joe, J. Pinto; Vallenar, L. Carrasco; Hesperia, J. Osorio; Dazzle, O. Montenegro; Guaraña, L. A. Zúñiga.

Tercera carrera

Bruno, J. Vergara; Eylau, A. Molina; Sergio, no corre; Lag, M. Pérez; Pencahue, S. Mirando; Plumilla, C. Pombet; Rústico, M. Vergara; Dudoso, H. Contreras; Burloncillo, H. Ramírez; Omar, no corre; Cambio, D. 2.o López; Alejo II, J. Osorio; Merchant, L. A. Zúñiga; Saltarella, J. Pinto.

Cuarta carrera

Corchea, N. N.; Brest, C. Pombet; Pelucón, M. Vergara; Altair, O. Montenegro; Strong Filly, H. Chacón; Juvenil, M. Gamboa; Compiegne, M. J. Silva; Galopa, H. Ramírez; Gracia, L. A. Jerez; Picacero, H. Contreras; Pinck Lady, S. Miranda; Antu Huenu, J. Vergara; Reclamo, L. A. Orellana; Tabernera, J. Osorio; Daintie Lassie, L. A. Zúñiga; Kopa, no corre.

Quinta carrera

Personaje, C. Pombet; Locura II, S. Miranda; Tontonelli, ta. vez no corra; Terrible, A. Guerra; Titita II, H. Ramírez; Fusil, no corre; Silbatina, A. Godoy; Tarifa, M. Vergara; Ancatemo, J. Vergara; Kipsol, O. Montenegro; Entente, J. Osorio; Willibrodo, C. Cruz; Braguelone, D. 2.o López.

Sexta carrera

Vistula, A. Godoy; Guabiyú, A. Molina; Minx, R. Díaz; Guignol, J. Vergara; Validol, J. F. Bernal; Mormón, H. Ramírez; Omar, M. Vergara; Nuit, H. Contreras; Terrible, O. Montenegro; Bow, J. Pinto; Kopa, no corre; Vicking, D. 2.o López.

Séptima carrera

Cultura, S. Miranda; Feudal, R. Díaz; Lad, M. Vergara; Guillotina, H. Contreras; Chacolí, M. J. Silva; Panizo, J. Osorio; Colón, H. Ramírez; Silly, J. Vergara; Bobina, L. A. Zúñiga; Caracas, J. Pinto.

PRONOSTICOS DE LA PRENSA

Situación actual de los diarios y revistas que dan pronósticos en ambos hipódromos.

Club Hípico

		G.	P.
1	El Mercurio	46	185
2	El Pronóstico	45	173
3	Semana Cinematográfica	44	193
4	Las Ultimas Noticias	43	186
5	El Derby	43	159
6	El Brujo del Turf	41	158
7	La Patrie	39	167
8	The South Pacific Mail	39	153
9	LA NACION	38	174
10	La Unión	36	167
11	Corre Vuela	36	163
12	Zig-Zag	35	150
13	Yo se todo	34	173
14	Deutsche Zeitung	33	161
15	La Opinión	33	156
16	El Diario Ilustrado	30	194

¡OJO!

Mañana es el

Ultimo Día

para canjear los envases de los tees

Dulcinea y Pecanini

¡NO LO OLVIDE!

Hipódromo Chile

		G.	P.
1	El Diario Ilustrado	35	159
2	La Unión	30	164
3	La Patrie	29	155
4	Las últimas Notisias	27	168
5	The South Pacific Mail	26	139
6	Deutsche Zeitung	25	160
7	El Pronóstico	25	158
8	LA NACION	24	171
9	El Brujo del Turf	23	162
10	El Mercurio	20	160
11	Yo sé todo	20	148
12	El Derby	19	156
13	Semana Cinematográfica	19	138
14	La Opinión	19	134

PRONOSTICOS

Club Hípico

"El Brujo del Turf"

1.a carrera.— Stud el Bosque, Poincaré, Palillo y Vesta.
2.a carrera.—Grenadier, Go Lady y Dear Lassie.
3.a carrera.—Esparceta, Constantino y Gacetilla.
4.a carrera.—Falsete, Egalité y Olivar.
5.a carrera.—Atento, Filoche y Essex.
6.a carrera.—His Majesty, Durbar y Gamma.
7.a carrera.—Cachiyuyo, Feldespato y Duelo.

"Deutsche Zeitung"

1.a carrera.—Poincaré, Disdain y Vesta.
2.a carrera.— Niagua, Go Lady y Marsellesa.
3.a carrera.—Turpinita, Constantino y Gacetilla.
4.a carrera.—Ginger, Falsete y Egalité.
5.a carrera.—Baylen, Herodes y Filoche.
6.a carrera.—Gamma, Durbar y Cachiyuyo.
7.a Matadora, Feldespato y Vistula.

"El Pronóstico"

1.a carrera. — Vesta, Bismuto, Bordeaux.
2.a carrera. — Grenarier, Dear Lassie y Vestale.
3.a carrera.— Pencahue, Constantino, Esparceta.
4.a carrera. — Cecilia, Falsete, Egalité.
5.a carrera.—Atenta, Filoche y Herodia.
6.a carrera.—Gamma, His Majesty y Durbar.
7.a carrera.—Cachiyuyo, Vistula, Duelo.

Hipódromo Chile

"El Brujo del Turf"

1.a carrera.—Angina, Radium y Lally.
2.a carrera.—Tontonelli, Ancatemo y Dazzle.
3.a carrera.—Pencahue, Burloncillo y Alejo II.
4.a carrera.—Tabernera, Juvenil y Gracia.
5.a carrera.—Titita II, Silbatina y Entente.
6.a carrera.— Guignol, Mormon y Minx.
7.a carrera.—Panizo, Pau y Guillotina.

"Deutsche Zeitung"

1.a carrera El Guindito, Lally y Angina.
2.a carrera.—Guaraña, Madrileña y Vallenar.
3.a carrera.—Burloncillo, Lag y Dudoso.
4.a carrera.—Picacero, Gracia y Antu Huenu.
5.a carrera.—Titita II, Silbatina y Locura II.
6.a carrera. — Guignol, Nuit y Bow.
7.a carrera.—Guillotina, Panizo y Chacolí.

"El Pronóstico"

1.a carrera.—Lally, Radium y Rolandita.
2.a carrera.—Guaraña, Tontonelli y Hesperia.
3.a Alejo II, Burloncillo, Saltarella.
4.a carrera. — Galopa, Brest y Kopa.
5.a carrera.—Silbatina, Entente y Locura II.
6.a carrera. — Mormon, Bow y Guignol.
7.a carrera.—Chacolí, Pau y Guillotina.

CHANCHERIA CATALANA

ESTABLECIMIENTO DE PRIMER ORDEN

Chancho fresco diariamente, gran surtido fiambres finos de todas clases, chorizos españoles, butifarra catalanas blancas y negras, jamones, tocino, manteca refinada y todo lo concerniente al ramo de chanchería. (Personal competente).

Esta chanchería es la más higiénica de Santiago, tiene a disposición del público los certificados de la Inspección de Higiene.

Chancho a la chilena para negocio se reparte a domicilio.

SUCURSAL: ALAMEDA 3593

Este negocio es atendido por su propio dueño. PEDRO COMAS.

CAJA DEL HOGAR

Sociedad Anónima Cooperativa de Ahorros y Préstamos, autorizada por Decreto Supremo

¿Queréis ahorrar?

Con $ 6,—, al mes se obtienen mil en diez años.

Con $ 14—, mensuales se obtienen asimismo mil en cinco años.

Con $ 80—, al contado se obtiene un Bono de $ 100, que produce un interés de $ 2.40 cada seis meses. Al fin de 11 años se entregan los $ 100.

En ningún caso ni por circunstancia alguna se pierde un centavo del capital ahorrado ni de los intereses.

OFICINA: HUERFANOS N.o 1387

HIPODROMO CHILE

6.as Carreras de Invierno — Domingo 8 de Agosto de 1920

PRIMERA CARRERA a las 9.00—Premio CAUDILLO.—Para hacks que se avalúen para rematarse en $ 1,200—Peso de reglamento.—Descargo de un kilo po cada $ 100 menos e rel avalúo.—Inscripción: $ 15—Premios $ 800 al 1.o y $ 100 al 2.o—Distancia 1,000 metros

Dueño	Preparador	Nombres	Peso	Edad	Sangre	Padre	Madre	Traje del jinete
A. B. C.	J. Rojas	1 Anjina $ 1,200	60	8	1|2	Almendro	Sin anteced	Colorada, negras, negra
Setiembre	S. Rojas	2 Suble 800	58	5	1|2	Julio César	Chilena	Negra, blancas, blanca
U. Verdugo	Propietario	3 Radium 600	56	8	1|2	Ermete Nov	Chilena	Ver est oro, verdes, rosada
M. González	B. Duque	4 Burucuyá II 500	55	5	F	Mores	Ombra	Salmón ynes en ruedas
P. Beas	S. Silva	5 Rolandito 500	55	6	3|4	Rolando	Raining	Colorado obscuro, azules
S. Pizarro	F. Peralta	6 El Guindito 600	54	4	3|4	Crescendo	Liberty	Cel ador neg, coral, celeste
Rancagua	R. Ormazábal	7 Slavo 600	54	4	7|8	Le Roi d'Is	Slava	Ver p y ad pipl, verdes
L. Araya	A. Rodríguez C.	8 Bretona 500	53	3	F	Etolo	Grisette	Lacre, moradas, morada
F. Villa	Propietario	9 Lally 300	53	6	1|2	Cronwell II	Sin anteced	Amarilla, amar y lac
M. Saes	E. Emeres	10 Santa Tecla 600	52	4	F	M. Flower	Almira	Azul, granates, amarilla
M. Rojas S.	Propietario	11 Novicia 400	50	4	3|4	Edecán	Calumniadora	Morado, verdes, verde
A. Miranda	C. Gómez	12 Edinboro 1,000	50	3	F	Hallington L	Admiration	Blanca, lacres blanca

SEGUNDA CARRERA a las 9.25.—Premio CARDO SANTO.—Para animales de 3 años y más perdedores.—Peso de Reglamento.—Descargo de un kilo por carrera perdida desde el 1.o de Enero de 1920.—Inscripción: $ 20.—Premios: $ 1,200 al 1.o y $ 200 al 2.o—Distancia 1,000 metros

Dueño	Preparador	Nombres	Peso	Edad	Sangre	Padre	Madre	Traje del jinete
M. A. Benavente	R. Pastene	1 Ancatemo	53	5	47|64	Cronwell II	Manfrina	Azul turquesa, oro, blanca
A. Gatica	D. Vial	2 Madrileña	52	4	F	Siberián	Ravenne	Bl br negros, blancas, negras
C. Alarcón	P. Polanco	3 Perforadora	50	4	F	Olascoaga	Soberana	Azul y ama a cuadros
A. Cueto	L. Navarro	4 Epístola	49	3	F	Prin Florizel	P. P. C.	Naranja, naranjas, blancas
M. Clua	Propietario	5 Roderick Dhu	49	3	F	Olacoaga	Na-mi-ko	Azul, verdes, verde
Good Hope	C. A. Gómez	6 Tontonelli	48	4	F	Siberián	Rib Rat	Bla cue cel, blan pu cel
A. Vera	J. Pinto	7 Yoe	47	5	1|2	Altanero	Sin anteced	Habano, azules, habano
San Vicente	A. Zúñiga	8 Vallenar	47	3	F	Pioneer	Lady Love	Morado f oro, oro, oro
H. Godoy	C. Ruz	9 Hesperio	46	3	F	Eclair	Ormodia	Blanca cue v, col puños
Chañaral	L. Navaro	10 Dazzle	45	4	F	Pioneer	Bravata	Cardenal, cardenal, azul y
Bella Dama	A. Zúñiga	11 Guaraña	42	4	F	Etolo	Elsa	Cre cin, cere, crema, crema

TERCERA CARRERA a las 9.50. — Premio CHABLIS. — Omnium Handicap.—Inscripción: $ 20.—Premios: $ 1,200 al 1.o y $ 200 al 2.o.—Distancia: 1,100 metros.

Dueño	Preparador	Nombres	Peso	Edad	Sangre	Padre	Madre	Traje del jinete
A. Tapia del R.	R. Pastene	1 Bruno	58	6	1|2	Alanés	Chilena	Negra, naranjas, blanca
London	I. Yáñez	2 Eylau	56	4	F	Pearl River	Berezina	Azul ala, oro, lacres, azul
L. A. Gauthier	F. Villa	3 Sergio	55	4	1|2	Le Roi d'Is	Chilena	Blanca, canario, azul
F. Torres	L. Navarro	4 Lag	55	5	7|8	Alanés	Sfax	Azul, azul y b en r, blanca
Esmeralda	F. Peralta	5 Pencahue	54	6	F	Altanero	W. Rose	Esmeralda, esmeralda rubí
Chacabuco	S. González	6 Plumilla	53	6	F	Billy Boy	Instant	Colorada, azules, blanca
J. A. Soto B.	R. Amaro	7 Rústico	51	6	7|8	Alanés	Rusia	Amarilla, blancas, amarilla
Independencia	A. González	8 Dudoso	50	5	F	Burlesco o E	Celeste	Verde manza, ver manza
J. Ibáñez	J. F. Valenzuela	9 Burloncillo	49	4	1|2	Scarrón	Chilena	Gris perla, gris perla
N.o 13	C. A. Gómez	10 Omar	49	4	F	Oviedo	Roseate Hue	Blanco y cereza por mitad
M. Henríquez	A. Huerta	11 Cambio	48	4	1|2	Ogro	Chilena	C de v y o en r, oro, oro
San Marcial	C. de la Cerda	12 Alejo II	47	5	F	Saint Wolf	Abeja II	Rosala, blancas, rosada
S. Ahues	A. Zúñiga	13 Merchant	47	6	F	Celso	M. Comfrey	Cel y bl p m, celestes
E. Subercaseaux	A. Guerra	14 Saltarella	46	4	F	Trefle	Escalerilla	Bla pre pla, verdes, gris

CUARTA CARRERA a las 10. 40. — Premio CHEPA. — Omnium Handicap.—Inscripción: $ 20.—Premios: $ 1,200 al 1.o y $ 200 al 2.o.—Distancia: 1,100 metros.

Dueño	Preparador	Nombres	Peso	Edad	Sangre	Padre	Madre	Traje del jinete
R. Soltof	J. Pinto	1 Corchea	58	6	F	Burlesco	Bombonniere	Bla est lac, bla est lac
L. Valle	P. Marchesini	2 Brest	57	6	F	Pioneer	Macora	Salmón lun negros, blanca
J. A. Soto B.	R. Amaro	3 Pelucón	54	6	F	Pirapó	Alta Gracia	Amarilla, blancas, amarilla
L. Portales	A. Guerra	4 Altair	54	4	F	Pearl River	Asteria	Chocolate, choco br oro, oro
Bella Dama	A. Zúñiga	5 Strong Filly	53	6	F	Meltonián	Tiana	Cre cin cere, crema, crema
O. Frías	A. Guerra	6 Juvenil	53	5	1|2	Julio César	Chilena	Crema, crema br ros, rosada
Urbión	U. Duque	7 Compiegne	52	5	F	Marte II	Cortejada	Salmón, verdes, verde
A. Miranda	C. A. Gómez	8 Galopa	52	4	F	Etolo	Age d'Or	Blanca, lacres, blanca
Rancagua	R. Ormazábal	9 Gracia	51	4	A. A.	Eclair II	Queen of Leaf	Ver p y ad pi, verdes
C. Morris	Propietario	10 Picadero	50	5	1|2	Siberiés	Sin anteced	Celeste, cel braz neg, negra
A. Pérez de C.	U. Verdugo	11 Pink Lady	50	4	F	Lancaster	Palustre	Terracota, terracota, terracota
M. A. Benavente	R. Pastene	12 Antu Huenu	49	4	7|8	Longchamps	Marucha	Azul turquesa, oro, blanca
Neiroco	D. Reyes	13 Reclamo	49	6	1|2	Royal Flight	Chilena	Verde, verdes, verde
L. Araya	Propietario	14 Tabernera	46	6	1|2	Turín	Sin anteced	Lacre, moradas, morada
Film	A. Zúñiga	15 Daintie Lassie	46	4	F	Pioneer	Allegiance	Bla y neg a c, lacres, lacre
Columbia	J. Pinto	16 Kopa	45	4	F	Ginger Ale	Condesita	Rosada, blancas, blanca

QUINTA CARRERA a las 10.15.—Premio CHUPALLA. — Omnium Handicap.—Inscripción: $ 20.—Premios: $ 1,200 al 1.o y $ 200 al 2.o.—Distancia: 1,100 metros.

Dueño	Preparador	Nombres	Peso	Edad	Sangre	Padre	Madre	Traje del jinete
Tally Ho	S. González	1 Personaje	58	8	F	Key West	May Rose II	Blanco y lacre en ruedas
Esmeralda	F. Peralta	2 Locura II	58	5	F	Moschion	Folatre	Esmeralda, esmeralda, rubí
Good Hope	C. A. Gómez	3 Tontonelli	53	4	F	Siberién	Rib Rat	Bla cue cel, blan pu cel
D. Hernández	A. Guerra	4 Temible	53	6	1|2	Miserable	Sin anteced	Ver b y c ca, ver pu cana
U. Silva	Propietario	5 Titita II	52	4	F	Duc d'Albe	Titea	Lacre, lacres faja m, morada
L. A. Lois	J. Arluciaga	6 Fusil	51	5	F	Etolo	Teresa	Negra, cel y neg en c, negra
Temuco	C. de la Cerda	7 Silbatina	51	5	F	L. Atkinson	Arcalo	Azul cruz oro, azules, azul
A. Urrea	J. Rojas	8 Tarifa	50	4	15|16	Jerjes II	Salónica	Azul lunares l, azules, lacre
M. A. Benavente	R. Pastene	9 Ancatemo	50	5	47|64	Cronwell II	Manfrina	Azul, turquesa, oro, blanca
H. Cortés	U. Verdugo	10 Kipsol	48	4	1|2	Sir Samuel	Chilena	Azul, azules, perla
P. Ruiz C.	J. Rojas	11 Entente	48	5	F	Rampart	Calcutta	Lacre azules, lacre
M. Troncoso	M. Cubillos	12 Willibrodo	47	4	7|8	Le Roi d'Is	Juguetona	Azul, lacres, oro
Silver	R. Plaza	13 Braguelone	40	4	1|2	Wittington	Chilena	Caqui, caqui, negra br oro

SEXTA CARRERA a las 11.05.—Premio COLCHAGUA. — Omnium Handicap.—Inscripción $ 20.—Premios: $ 1,500 al 1.o y $ 200 al 2.o—Distancia: 1,400 metros

Dueño	Preparador	Nombres	Peso	Edad	Sangre	Padre	Madre	Traje del jinete
C. Morris	Propietario	1 Vistula	60	5	F	Volador	Caravana II	Celeste, cel braz neg, negra
D. Amaro	I. Yáñez	2 Guabiyú	57	5	F	Barsac	Gloriole	Turquesa, turquesa, marrón
T. González	R. Díaz	3 Minx	56	6	1|2	Meltonián	Sin anteced.	Verde lun lacres, lacres
T. del Fierro	L. Navarro	4 Guignol	54	4	F	Viraró	L. Penguin	Guinda, paja, guinda
A. Diuana	E. Polanco	5 Validol	52	4	F	Anteo	Cifra	Verde, verdes, grosella
U. Silva	Propietario	6 Mormón	51	4	F	Mehari	Soiree	Lacres, lacres faja m, morada
N.o 13	C. A. Gómez	7 Omar	50	4	F	Oviedo	Roseat Hue	Blanco y cereza por mitad
H. Pérez	Propietario	8 Nuit	49	4	F	Altanero	Húngara	Bla y gran list, granates
D. Hernández	A. Guerra	9 Terrible	48	6	1|2	Miserable	Chilena	Ver b y c ca, ver pu canar
E. Delgado	C. Ruz	10 Bow	47	5	F	Altanero	Vizcacha	Azul, acero, lacre
G. Schlack	J. Pinto	11 Kopa	41	4	F	Ginger Ale	Condesita	Rosada, blancas, blanca
Columbia	A. Muñoz	12 Viking	40	5	F	Stolypin	Queen City	Blanco y negro listado, blanco

SEPTIMA CARRERA a las 11.30.—Premio CACHAPOAL. — Omnium Handicap.—Inscripción: $ 20.—Premios: $ 1,500 al 1.o y $ 200 al 2.o.—Distancia: 1,400 metros.

Dueño	Preparador	Nombres	Peso	Edad	Sangre	Padre	Madre	Traje del jinete
El Bosque	S. González	1 Cultura	58	5	F	Rolando II	Galejade	Negra faja v, neg faja v, verde
D. Reveco	R. Díaz	2 Feudal	55	5	7|8	Jack's Green	Alarma	Verde, verdes, colorada
C. Morris	Propietario	3 Pau	54	4	F	Lord Bobs	Ostelle	Celeste, cel braz neg, negra
A. Cueto	L. Navarro	4 Lad	52	5	F	Altanero	Hilda	Naranja p bl, naran am
S. Aghiati	A. Pacheco	5 Guillotina	51	5	F	Jack's Green	Kosima	Blanca, lun ver, lacres
Urbión	U. Duque	6 Chacolí	50	4	F	San Jorge	Cholita	Salmón verdes, verde
San Marcial	C. de la Cerda	7 Panizo	50	5	7|8	Pirapó	Soberbia	Rosada, blancas, rosada
Ebro	J. Donati	8 Colón	49	5	F	Etolo	Korry	Negra, neg y lila en r, lila
A. Tapia del R.	S. Silva	9 Silly	49	5	F	Altanero	Challerie	
Film	A. Zúñiga	10 Bobina	48	6	F	Jou Jou	Sabandija	Lacre, lacrs, lacre
E. E. Reyes	U. Verdugo	11 Caracas	40	4	F	Jou Jou	Faranz	lacre y negro por mitad

MEDICAMENTO CUYA COMPOSICION CONSISTE SOLAMENTE DE EXTRACTOS DE GLANDULAS DE TORO Y OTROS ANIMALES

EL MAS GRANDE DESCUBRIMIENTO DE LA EPOCA EN MEDICINA

Los individuos agotados por cualquier circunstancia, así como las mujeres cuyo perpetuo est... anormal es la demostración de su desarreglo nervioso, encontrarán en el vigor y la energía que las tabletas de Hormotone producen, un cambio completo en su vida.

En neurastenia, débil memoria, anemia y melancolía, por el valor de los poderosos extractos de glándulas de animales que Hormotone contiene, al suplir a la sangre las substancias necesarias, combate aquellos transtornos.

En los desórdenes periódicos de las mujeres Hormotone ha demostrado una vez más su eficacia, porque siendo un producto elaborado con glándulas de animales, estas mismas glándulas son las que en el organismo humano regulan las funciones del cuerpo y desde luego su función normal es la que proporciona el bienestar de la mujer.

Durante el embarazo y debido a la ausencia de ciertas secreciones es cuando la mujer está más propensa a toda clase de transtornos. El Hormotone hace desaparecer todos los síntomas molestos del embarazo.

En la falta de vigor de ciertos individuos por abusos cometidos, Hormotone hace recuperar el poder.

Los pacientes que han tomado Hormotone, reconocen que desde entonces tienen un sueño más reparador y comen mejor.

Finalmente, en la esterilidad cuando no es producto de un defecto anatómico, ha llenado el vacío tan desaedo en el hogar, con hijos robustos y sanos.

Hormotone se encuentra en las principales farmacias y droguerías.

FB

REPRESENTANTES Y DEPOSITARIOS:

TOMAS LOPEZ Hnos. y Cía.—Casilla 544 - Blanco 627 - Valparaíso

SUFRE Ud.

de Resfriados, Bronquitis, Reumatismo, Lumbago, Puntadas, Tortícolis, Dolores

ó toda afección causada por el frío

EMPLEAD EL

THERMOGÈNE

Es un remedio de fácil uso, seguro y rápido. No impone ningún descanso ni régimen y evita las drogas siempre nocivas

Basta aplicar la hoja de Ouate Thermogène sobre el mal, de manera que adhiera bien á la piel.

DE VENTA EN TODAS LAS BOTICAS.

Unico Concesionario para CHILE: AM. FERRARIS Casilla 2635 — SANTIAGO — COMPAÑIA 1295

INFORMACIONES COMERCIALES, INDUSTRIALES Y AGRICOLAS

CAMBIO

BANCARIO . . . . 11 25|32
COMERCIAL . . . . 11 27|32

EQUIVALENCIAS DEL CAMBIO BANCARIO

1 LIBRA VALE	$ 20.37
1 DOLAR	5.72¼
1 FRANCO	0.41
1 MARCO	0.13
1 LIRA	0.29
1 PESETA	0.84
1 NAC. ARG.	2.20¼

PREMIO DEL ORO
89%

VALOR DEL PESO ORO DE 18 PENIQUES

Al cambio bancario de 11 25|32, peso oro de 18 d. vale $ 1.52.78.
Como el recargo comercial es de 89 por ciento, hay una diferencia de 36.23 por ciento.

LOS BANCOS QUE SE EXPRESAN, HAN FIJADO LOS CAMBIOS SIGUIENTES:

Banco de Chile

Plazas	90 d|v	A la vista Agosto 7.
Londres	11 25|32	11 9|16
París	2.40 1|2	2.36
N. York		5.72 1|4
Italia	3.38 1|2	3.32
España	1.18 1|4	1.16
Argentina		2.20 1|4
Hamburgo	7.60 3|4	7.46

Banco Español de Chile
Agosto 7.

Plazas	90 d|v.	A la vista
Londres	11 25|32	11 9|16
La libra vale	20.37	20.75

Banco de Francisco Muñoz de Arce

Cambios a la vista sobre el extranjero. Agosto 7.

Londres	11 9|16
España	0.86 1|4
Francia	0.42 1|4
Italia	0.30 1|4
Portugal (escudos)	1.68
Suiza	0.96 1|2
Holanda (guilders)	1.89 3|4
Norte América	5.68 1|2
Argentina	2.20
Uruguay	4.90
Brasil (milreis)	1.30 3|4
Perú	25.20
Bolivia	1.78 1|4

BOLSA DE COMERCIO

MOVIMIENTO

La única rueda de ayer se redujo a un cuarto en vez de media hora como es de reglamento, motivado esto corte plazo a causa que el señor director de turno la suspendió por el poco interés que se notó por transar. A pesar de esto si es cierto que las operaciones anotadas carecieron de importancia en cambio hubo un regular número de ofertas y demandas durante este limitado tiempo y hasta cerrarse el Mercado, a las 12 M.

Las mayores operaciones anotadas fueron en bonos de la Caja 7 o|o 1 o|o, 8 o|o 1 o|o e Hip. 8 o|o 1 o|o, haciéndose en acciones una que otra operación en mineras, bancarias e industriales, según podrá observarse en el detalle que se publica a continuación.

Con respecto a los precios continuaron en descenso. Los bonos se publica a continuación.

Con respecto a los precios continuaron en descenso. Los bonos se sostuvieron.

MOVIMIENTO HABIDO AYER
Primera rueda

4 Gas, 103 1|2.
5 Gas, 103 1|2.
300 Bco. Nacional, 49 1|2.
5 Id., 49.
10 Id., 49.
5000 Caja 8 o|o 1 o|o, 100 1|8.
100 Araca, Agosto 26, 51 1|2.
36 Gas, 103 1|2.
23 Gas, 103 1|2.
5 Bco. Chile, 187.
1000 Caja 7 o|o 1 o|o, 90.
20000 Hip. 8 o|o 1 o|o, 98.
1000 Id. Id., 98.
10000 Id. Id., 98.
12000 Id. Id., 98.
4000 Id. Id., 98.
5000 Id. Id., 98.

OFERTAS, DEMANDAS Y ULTIMAS COTIZACIONES
BONOS

Caja 8 o|o 1 o|o.—Comprador por 8000, a 100, y vendedor por 50000, a 100 1|8.
Caja 6 o|o 1 o|o.—Comprador, a 83 1|4 por 11000 y vendedor por 4400, a 84.
Hip. 8 o|o 2 o|o.—Vendedor por 4000, a 98.
Hip. 8 o|o 1 o|o.—Comprador por 20000, a 98.
Mun. Priv. Dic. 8.—Vendedor, a 94, por 5000.

ACCIONES BANCARIAS

Chile.—A 187 hubo comprador en rueda por 60 y 45 acciones, y vendedor al mismo precio por 5 y a 188, por 100.
Español.—A 177 quedó vendedor en rueda por 200 acciones.
Nacional.—A 49 se pidieron en rueda 100 acciones.
Hip. de Chile.—Por 50 acciones hubo comprador en rueda a 600 y vendedor por 14, a 615.
Italiano.—A 50 quedó vendedor en rueda por 50 acciones.

SOCIEDADES MINERAS

Llallagua.—Cerraron con transacción, a 196, para Agosto 26.
Araca. — Para Agosto 26 quedó vendedor en rueda por 500 acciones, a 51 1|2.
Santa Rita.—A 9 al contado hubo comprador en rueda por 300 acciones.
Central.—A 10 1|4 para Agosto 26, hubo comprador en rueda por 100 acciones. Cerraron con transacción, a 10, al contado, y con vendedor, a 10 1|4, para Agosto 26.
Domeyko.—Para Agosto 26, cerraron con transacción, a 51 1|2.
Lota y Coronel. — Cerraron con transacción, a 50, al contado.
Oruro.—Para Agosto 12, cerraron con vendedor, a 23 1|2.
Totoral.—Para Agosto 12 cerraron con vendedor, a 22 1|4.
Vacas.—Cerraron con transacción, a 6, para Agosto 26.
Marta.—Cerraron con vendedor, a 60, para Agosto 12.
Schwager.—Cerraron con vendedor a 120, al contado.
Marta Liberada. — Cerraron con vendedor, a 50, para Agosto 26.
Caylloma.—Cerraron con transacción, a 10 1|4, para Agosto 26.

SOCIEDADES SALITRERAS

Antofagasta.—Cerraron con transacción y comprador, a 204, para Agosto 26.
Lastenia.—Cerraron con vendedor, a 82, para Agosto 26.

SOCIEDADES GANADERAS

Tierra del Fuego.—A 92 hubo comprador en rueda por 50 acciones.

SOCIEDADES INDUSTRIALES

Gas de Santiago.—Por 50 acciones quedó vendedor en rueda a 103 1|2.
Telégrafo Comercial.—Por 100 acciones, quedó vendedor en rueda, a 46.
Melón.—Hubo comprador en rueda por 100 acciones, a 28 1|2, para Agosto 12, y vendedor por igual número, a 29, para la misma fecha.
Viñas.—Cerraron con vendedor, a 54, para Agosto 26.

SOCIEDADES PETROLIFERAS

Nacional de Petróleos—Para Agosto 26, hubo comprador en rueda por 500 acciones, a 3. Cerraron con transacciones a 3, para Agosto 26.

MOVIMIENTO EN VALPARAISO
Primera rueda

4000 Hip. Valpso., 8 o|o, 92 1|2.
800 Penco, Agosto 12, 54.
100 Penco, Agosto 26, 54 1|2.
400 Id., 54.
200 Penco, Agosto 26, 54 3|4.
100 Id., Agosto 12, 195.
200 Gas Valparaíso, 88.

LETRAS

1.a rueda: vendedor, 11 13|16; comprador, 11 27|32.

ORO

1.a rueda: vendedor, 89.50; comprador, 89.

LA SEMANA BURSATIL

Superior a doce millones de pesos en acciones y a un millón cuatrocientos mil en bonos fué el total del movimiento verificado en las ruedas durante la semana que terminó ayer y con excepción del Sábado que fué día de poco mercado, por las razones anotadas en el movimiento diario de ayer, los demás días, sin excepción fueron de gran actividad.

Se adjudicaron operaciones de importancia y en los siguientes títulos mineros: Llallaguas, Tocopillas, Caylloma, Lota y Coronel, Martas de pago y liberadas, Vacas, Huanuni, Domeyko Colquirí Central de Minas, Totoral, Gatico, Santa Rita, Demasías y Araca; en salitreros se anotaron ventas de Antofagasta y Perfetti; en ganaderos de Gente Grande y Tierra del Fuego; en industriales de Viñas, Electricidad y Gas de Santiago y en bancarios en Chile, Santiago, Nacional y Español.

Los precios en algunos de los papeles de mayor mercado como en Llallaguas y Antofagasta, que el Lunes abrieron y cerraron firmes, fueron bajando los primeros a razón de varios puntos por día para cerrar ayer con una diferencia en contra de 29 puntos y los segundos con una de 5. Entre los demás títulos de sociedades que sufrieron bajas de consideración en sus precios sobresalen los Bancos Español e Italiano, bajando el primero 4 puntos y el Italiano 5, Las Lebu perdieron, las Martas 2, las Oploca 1 1|2, las Schwager 5 y las Seg. Italia 15, las Gas de Valparaíso 6, y las Penco 1 3|4.

Estas han sido, entre otras, las mayores bajas anotadas durante la semana.

En las acciones que subieron figuran en primer lugar las Banco Chile con 1 punto, Santiago 1, Araca 1 1|2, Caylloma 2, Domeyko 6 1|4, Máfil 7 1|2 Santa Rita 1 5|8, salitrera Agua Santa 15, Loa 2 1|2, Seg. Alianza Chilena 3 1|2, Consolidada 15, Germania 7, Electricidad 4, Tabacos 3 1|2, Tejidos Santiago 20, Vapores 2 y Viñas 3; en los demás títulos movidos las alzas han sido de poca consideración.

En bonos la mayoría, aunque en muy reducida cantidad, han mejorado sus cotizaciones.

Haciendo un balance de los títulos que experimentaron alza con los que bajaron, figuran 27 que subieron contra 17 que descendieron y tomando en consideración que entre los que sufrieron baja figuran los papeles de mayor mercado, tenemos que los acciones cerraron flojas y los bonos sostenidos ya que las diferencias a favor de estos últimos han sido tan limitadas.

VALOR DE LO OPERADO EN ACCIONES

Lunes	$ 2.058.520
Martes	2.784.578
Miércoles	1.233.673.25
Jueves	3.708.294
Viernes	2.232.839.90
Sábado	28.708
Total	$ 12.046.613.15

VALOR DE LO OPERADO EN BONOS

Lunes	$ 251.500
Martes	507.000
Miércoles	341.300
Jueves	120.500
Viernes	140.000
Sábado	58.000
Total	$ 1.418.300

BONOS QUE SUBIERON

Caja 6 o|o 1 o|o de 83 a 83 1|4.
Caja 7 o|o 1 o|o de 89 3|4 a 90.
Caja 8 o|o 1 o|o de 100 a 100 1|8.
Hip. 8 o|o 1 o|o de 97 1|2 a 98.
Hip. Valpso. 8, de 91 a 92 1|2.
Regadío 8 o|o 1 o|o de 87 1|2 a 100.

ACCIONES QUE SUBIERON
Bancos

Chile de 186 a 187.
Nacional de 49 a 49 1|2.
Santiago de 150 a 151.

Mineras

Araca de 50 a 51 1|2.
Cayloma de 8 1|4 a 10 1|4.
Central de 9 5|8 a 10.
Colquirí de 3 3|4 a 4.
Domeyko de 45 1|4 a 51 1|2.
Gatico de 17 a 17 1|2.
Máfil de 130 a 137 1|2.
San José de Oruro de 7 a 7 1|2.
Santa Rita de 7 7|8 a 9 1|2.
Totoral de 21 a 22.

Salitreras

Agua Santa de 190 a 205.
Los Dones de 8 a 9.
Loa de 122 a 124 1|2.
Peñón de 15 a 15 1|4.

Seguros

Alianza Chilena de 70 1|2 a 74.
Chilena Consolidada de 68 1|2 a 84.
Germania de 48 a 55.

INDUSTRIALES

Austral de Maderas, de 1 1|4 a 1.30
Electricidad Industrial, de 100 a 104
Tabacos, de 78 a 81 1|2.
Tejidos Santiago, de 380 a 400
Vapores, de 216 a 218
Viñas, de 51 a 54

PETROLIFERAS

Nacional de Petróleos, de 2.75 a 3

BONOS QUE BAJARON

Caja 7 o|o - 2 o|o, de 89 3|4 a 89 1|8
Gdor. 8 o|o de 81 a 80 1|2
Hip. 7 o|o de 90 a 89

ACCIONES QUE BAJARON
Bancos

Español, de 181 a 177
Italiano, de 55 a 50

Mineras

Demasías, de 17 a 16 3|4
Lebu, de 80 a 77
Llallagua, de 216 a 196.
Marta, de 62 a 60
Oploca, de 134 a 132 1|2
Schwager, de 125 a 120
Tocopilla, de 39 1|4 a 39

Salitreras

Antofagasta, de 205 a 204
Galicia, de 42 a 41 1|2
Lastenia, de 82 1|2 a 82
Perfetti, de 15 a 14 1|2

Seguros

Italia, de 345 a 330

Industriales

Gas de Valparaíso, de 94 a 88
Malvoa, de 31 1|2 a 31
Penco, de 56 1|2 a 54 3|4

EL ESTAÑO EN LA SEMANA

Lunes: £ 273.0.0 al contado y £ 278.0.0 a plazo
Martes: Sin cotización.
Miércoles: £ 275.5.0 al contado y £ 279.15.0 a plazo
Jueves: £ 283.10.0 al contado y £ 289.0.0 a plazo
Viernes: £ 283.10.0 al contado y £ 288.0.0 a plazo.
El Viernes pasado cerró este metal a £ 268.5.0 al contado y £ 273.5.0 a plazo, y en la presente cierra a £ 283.10.0 al contado y £ 288.0.0 a plazo, subiendo por lo consiguiente £ 15.0.0 al contado y £ 14.15.0 a plazo.

EL COBRE EN LA SEMANA

Lunes: £ 92.10.0 al contado y £ 94.15.0 a plazo.
Martes: Sin cotización.
Miércoles: £ 94.15.0 al contado y £ 96.15.0 a plazo.
Jueves: £ 94.0.0 al contado y £ 96.0.0 a plazo.
Viernes: £ 94.10.0 al contado y £ 96.15.0 a plazo.
El Viernes pasado cerró este metal a £ 92.5.0 al contado y £ 94.10.0 a plazo y en la presente cierra a £ 92.10.0 al contado y £ 94.15.0 a plazo, subiendo por lo consiguiente £ 0.5.0 al contado y plazo.

EL ORO DE 18d EN LA SEMANA

Lunes: 1.a Rueda, vendedor 93; comprador 92.50.
2.a Rueda, vendedor, 93; comprador 92.80.
Martes: 1.a Rueda, vendedor 91.50; comprador 91.
2.a Rueda, 93; comprador 92.70.
Miércoles: 1.a Rueda, 92.50; comprador 92.
2.a Rueda, vendedor 90; comprador 89.50.
Jueves: 1.a Rueda, vendedor 89; comprador 88.50.
2.a Rueda, vendedor 90; comprador 90.
Viernes 1.a Rueda, 89.50; comprador 89.
2.a Rueda, vendedor 85.50, comprador 85.
Sábado: 1.a Rueda, vendedor 89.50; comprador 89.

VALOR DE LA £ EN DOLARES AMERICANOS SEGUN COTIZACION DIARIA DEL BANCO ANGLO SUD AMERICANO

Lunes	$ 3.72
Martes	3.70
Miércoles	3.55
Jueves	3.61
Viernes	3.61
Sábado	3.61

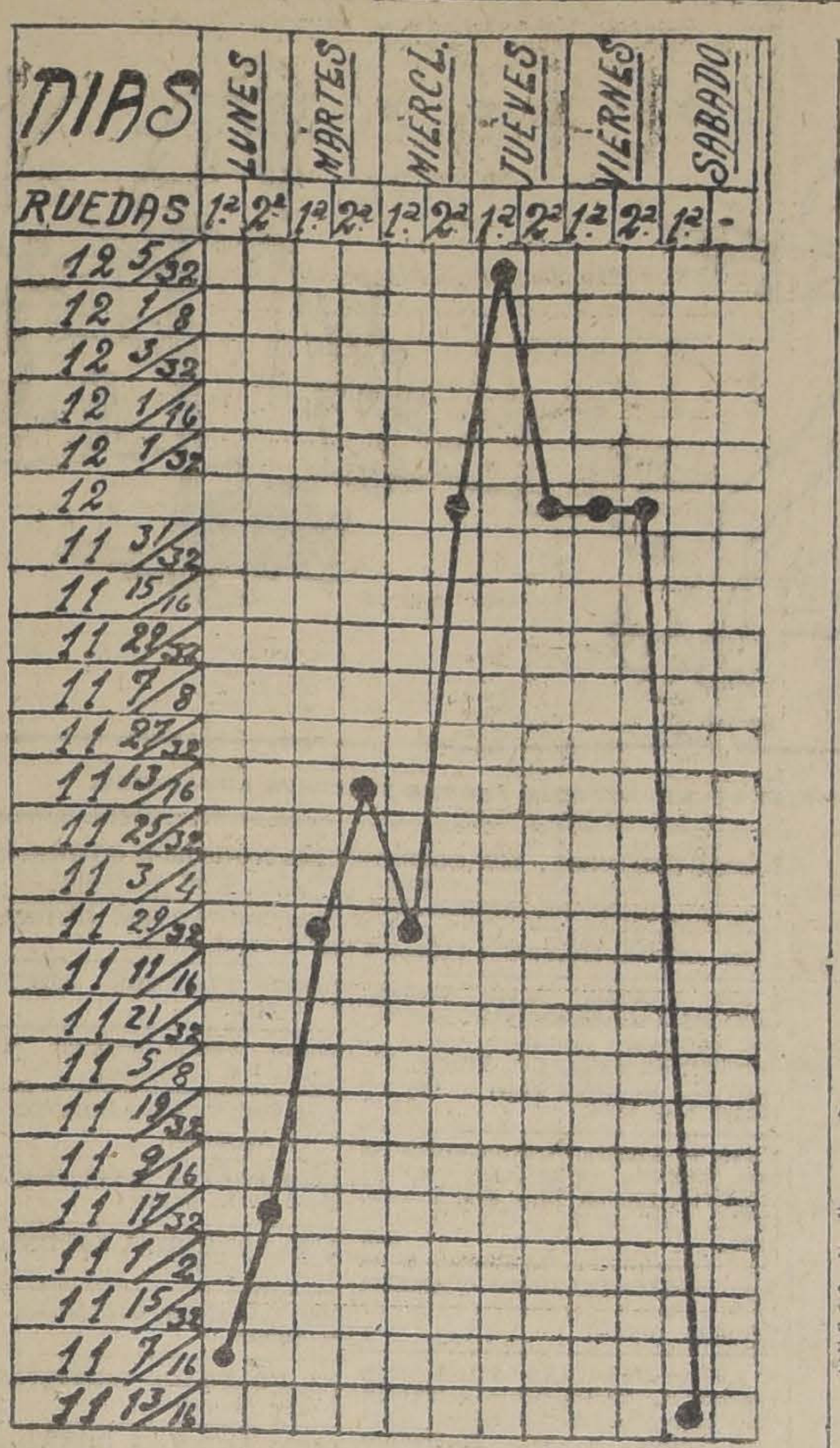

GRAFICO DEL CAMBIO INTERNACIONAL DESDE EL 2 AL 7 DE AGOSTO DE 1920

ACCIONES Y BONOS

ULTIMAS COTIZACIONES

	Pagados	Precios	
BANCOS			
Chile	$ 100	187	tr.
Curicó	$ 100	135	tr.
Italiano	$ 100	50	v.
Nacional	$ 40	49 1|2	tr.
Español	$ 100	177	tr.
Popular	$ 100	129	tr.
Talca	$ 100	158	tr.
Gar. de Valores	$ 100	20	c.
Francés de Chile	$ 50	54	tr.
Hip. de Chile	$ 200	600	c.
Hip. Nacional	$ 100	90	c.
Hip. Valparaíso	$ 100	125	tr.
Ind. y Comercio	$ 20	29	c.
Santiago	$ 100	151	v.
SOCIEDADES MINERAS			
Antequera	£ 1	1 1|2	tr.
Araca	£ 1	51 1|2	tr.
Arauco	$ 10	7 1|2	c.
Caylloma	sd 5	10 1|4	tr.
Central de M.	$ 5	10	tr.
Car de Coronel	£ 1	58 1|2	tr.
Colquirí	$ 5	[illegible]	tr.
Chañarcillo	£ 1	37	v.
Choicas	£ 1	11	tr.
Demasías	£ 1	16 3|4	tr.
Domeyko cob.	$ 20	51 1|2	tr.
Disputada cob.	$ 25	19 1|4	c.
Fortuna C. (est)	$ 10	8	v.
Gatico	£ 1	17 1|2	tr.
Huanuni	£ 1	60	v.
Llallagua	£ 1	196	tr.
Lota y Co.	$ 20 oro	59 1|2	tr.
Máfil car.	$ 50	137 1|2	tr.
Monte Bco es.	£ 4	7	v.
Marta car.	sch 5	60	tr.
Oruro est.	$ 20	23 1|2	tr.
Oploca	£ 1	132 1|2	tr.
Pintados S. so.	$ 38	5	tr.
Pod. de Coll c)	£ 5	25	tr.
San Bartolo co.	$ 25	25	v.
S. J. Oruro est.	£ 1	7 1|2	tr.
Santa Rita	$ 1	9 1|2	tr.
Schwager car.	$ 1	120	v.
Taltal (plata)	$ 50	13	tr.
Tocopilla	£ 1	39	tr.
Totoral (plata)	$ 10	22	c.
Vacas	$ 15	6 1|2	tr.
SOCIEDADES SALITRERAS			
Antofagasta	$ 25	204	tr.
Agua Santa	£ 1	205	tr.
Castilla	$ 20	19	tr.
Lastenia	£ 1	82	tr.
Boquete	£ 5	50 1|2	tr.
La Unión	$ 20	20 1|4	tr.
Loa	£ 1	124 1|2	tr.
Perseverancia	$ 20	20	c.
Chilena de Sal.	£ 1	41	tr.
Galicia	£ 1	41 1|2	tr.
Peñón	£ 1	15 1|4	tr.
GANADERAS Y AGRICOLAS			
Anglo Ch. Past.	£ 1	5 1|2	v.
Aysen	£ 1	46	tr.
Chile Argentina	£ 1	10 1|4	tr.
Gente Grande	£ 1	89	tr.
Laguna Blanca	£ 1	115	tr.
Rupanco	$ 20	53	tr.
Tierra del Fuego	£ 1	93	tr.
Vallenar	$ 20	65	tr.
COMPAÑIAS DE SEGUROS			
La Alemana	$ 125	285	v.
La Alianza Chil.	$ 25	74	tr.
La Americana	$ 100	320	tr.
La América	$ 25	100	tr.
Araucanía	$ 25	55	tr.
La Anglo Chilena	$ 25	90	tr.
La Central	$ 25	70	tr.
La Chilena Con.	$ 25	84	tr.
La Comercial	$ 75	205	c.
La Española	$ 100	400	v.
La Francesa	$ 50	191	tr.
La Franco Ch.	$ 25	49 1|2	v.
Germania	$ 25	55	tr.
La Iberia	$ 62	115	tr.
La Industrial	$ 25	45 3|4	tr.
La Internacional	$ 35	140	tr.
La Italia	$ 100	330	tr.
La Mapocho	$ 50	225	v.
La Nacional	$ 25	795	v.
Nueva España	$ 75	165	tr.
La Protectora	$ 25	23	tr.
La Santiago	$ 5	300	v.
La Unión Chilena	$ 50	650	v.
La Unión Nac.	$ 60	95 1|4	tr.
SOCIEDADES INDUSTRIALES			
Am. Shoe Fact.	$ 100	100	v.
Austral de Mad.	£ 1	1.30	tr.
Buques y Mad.	$ 50	61	v.
Catres	$ 100	80	v.
Cemento Melón	£ 1	29	c.
Cerv. Unidas	$ 20	45	tr.
Diques	$ 100	115	tr.
Chiclayo azúc.	£ 1	30	v.
Electricidad	$ 50	104	v.
El Globo	$ 10	60 1|2	tr.
Fer. Izquierdo	$ 100	127	v.
Gas Santiago	$ 50	103 1|2	tr.
Gas Valparaíso	$ 50	88	tr.
Industrial	$ 20	37	tr.
Labor. Chile	$ 25	67	v.
Malvoa	$ 20	31	v.
Mercado de la V.	$ 100	100	tr.
Penco Cem.	£ 1	54 3|4	tr.
San Ber. F. E.	$ 50	127	c.
San Martín (FT)	£ 1	1	v.
Tabacos		81 1|2	tr.
Tattersall	$ 100	160	tr.
Tejidos Santiago	$ 100	400	c.
Telég. Comercial	$ 25	44	v.
T. Unidos	$ 50	40	tr.
Vidrios	$ 108	135	tr.
Vapores S. A.	$ 25 oro	218	tr.
Volcán	$ 50	70	c.
V. del Mar az.	£ 1	54	v.
SOCIEDADES DIVERSAS			
B. de C. de S.	$1250	181000	tr.
Club Hípico	$ 500	13500	c.
Créd. y Cons.	$ 50	39 1|2	tr.
BONOS			
C. 5 £ (31 Ma y 30 Se)		88 1|2	c.
Caja 6-1 (30 Ab y 31 Oc)		83 1|4	c.
Caja 6-1 (30 Ab y 31 Oc)		80 3|4	tr.
Caja 7-1 (30 Ju y 31 Dic)		90	tr.
Caja 7-2 (30 Ju y 31 Dic.)		89 1|8	tr.
Caja 8-1 (30 Ma y 31 Se)		100 1|8	tr.
Caja 8-2 (30 Ju y 31 Dic)		100	c.
Gdor. 8 (30 Ju y 31 Dic)		80 1|2	tr.
Gar. 7 (30 Ju. y 31 Dic.)		78	v.
Gar. 6 (30 Ju y 31 Dic)		94	tr.
Hip. 8-1 (30 Ma y 30 Se)		98	tr.
Hip. 8-2 (30 Ma y 30 Se)		98 1|4	c.
Caja 7-1 (30 Ma y 30 Se)		88 1|2	v.
Hip. 7-2 (31 Ma y 30 Se)		89	tr
Municip. Priv. 8		93	tr.

BOLSA COMERCIAL DE CHILE

SANTIAGO
Primera rueda

200 Caylloma, Agosto 26, 10 1|2.
5000 Petróleos, Agosto 12, 2.95.
900 Martas, id., 56.
300 Martas, id., 55.
200 Martas, Agosto 26, 58.
500 Martas, Agosto 12, 57.
200 Martas, Agosto 29, 58 1|2.
100 Martas, id., 52.
200 Martas, Agosto 26, 57.
400 Caylloma, id., 10 1|4.
1200 Martas, Agosto 12, 57.
1000 Petróleos, 2.90.
3500 Id., Agosto 26, 3.05.
100 Caylloma, id., 10 1|4.
500 Central, id., 10 1|2.
4100 Martas, Agosto 12, 55.
500 Central, Agosto 26, 10 5|8.
1500 Petróleos, Agosto 12, 2.95.
1100 Martas, id., 55.
200 Martas, Agosto 26, 54.
1200 Martas, Agosto 12, 55 1|4.
200 Martas, id., 55 1|2.
200 Martas, Agosto 12, 56.
200 Martas, id., 55 3|4.
500 Martas, id., 56.
2400 Martas, id., 57.
4000 Petróleos, Agosto 26, 3.
1000 Id., id., 3.05.
300 Central, Agosto 12, 10 3|8.
500 Id., Agosto 26, 10 1|2.
500 Id., Agosto 12, 10.
600 Id., Agosto 26, 10 1|2.
200 Martas, Agosto 12, [illegible].
200 Id., Agosto 26, 54 1|2.
500 Petróleos, id., 3.05.
900 Central, id., 10 5|8.
1500 Martas, Agosto 12, 57.
500 Id., id., 56 3|4.
400 Id., id., 57.
200 Id., id., 57 1|4.
600 Central, id., 10 1|4.
2000 Petróleos, Agosto 26, 3.
100 Central, 10.
100 Martas, Agosto 12, 57.
100 Central, Agosto 26, 10 1|2.
500 Id., Agosto 12, 10 1|4.

Telegrama oficial de la primera rueda de hoy de la Bolsa de Valores de Valparaíso, recibido a las 12 M.

Primera rueda

4000 Petróleos, Agosto 26, 3.
7000 Id., Agosto 12, 2.90.
600 Perfetti, Agosto 25, 14 1|2.
700 Perfetti, Agosto 12, 14.
100 Domeyko, Agosto 26, 52.
800 Lastenias, Agosto 12, 80 3|4.

Oro

Vendedor: 89.50.
Comprador: 89.

Cambio

Vendedor: 11 15|16.
Comprador: 11 27|32.

Letras por Oro

Vendedor: 22 1|4.
Comprador: 22 1|2.
Santiago, Agosto 7 de 1920.

COTIZACION DE METALES

CABLEGRAMA SOBRE COTIZACION DE METALES CORRESPONDIENTE AL DIA 6 DEL PRESENTE

Cobre: £ 94.10.0, al contado, y £ 96.15.0, a plazo.
Estaño: £ 283.10.0, al contado, y £ 288.0.0, a plazo.
Comparados estos precios con los de a última cotización, tenemos que el Estaño no varió al contado y bajó a plazo £ 1.0.0 y el cobre subió £ 0.10.0, al contado, y £ 0.15.0, a plazo.

MERCADO DE METALES

Agosto 7.—Cobre.—La cotización del cobre en Londres el día 7 fué de £ 96.15 sh.

La cotización de plata es como sigue por quintal métrico, entregable a bordo: cobre en barra, 157.73; ejes, 50 por ciento, 71.77 1|2; escala de 157; mineral de 10 por ciento, 836 escala de 93 1|2.

Cambio comercial, 11 27|32.

Plata.—La cotización de la plata en Londres el 29 de Julio fué de 56 d. por onza. La cotización de plata en barra a bordo es de $ 35.90 por marco o 156.09 por kilógramo fino, puesto a bordo. Cambio, 13.32 d.

Salitre.—Cotizamos el quintal: 95 por ciento inmediato a nominal; 96 por ciento y 1 por ciento, nominal.

Carbón. — Cotizamos el carbón de piedra en el extranjero por tonelada: Kardif, Steam, nominal.
Woft Hardley Steam, nominal.
Nacional, nominal.
Americano, costa este, 180 a 145.
Australiano, 160 a 175, según puerto, marcas y fechas de entrega.

Jackson y Cía.

FRUTOS DEL PAIS

Cotización semanal de Ureta y Cía., Agentes Comisionistas. — Agustinas 1085.—Casilla 1340

Santiago, 7 de Agosto de 1920.

Trigos

Trigo blanco del centro, los 100 kilos, con saco, en Providencia, 60.
Trigo candeal, fino, los 100 kilos, con saco, en Alameda, 64.
Trigo candeal corriente, los 100 kilos, con saco, en Alameda, 62.
Trigo florence, los 100 kilos, con saco, 60.

Cebada

Cebada inglesa de primera clase, los 100 kilos, con saco, en Alameda, nominal, 45.
Cebada forrajera, los 100 kilos, con saco, en Alameda, 50.
Id. id. para semilla, 55.

Harinas

Harinas flor cilindro, los 46 kilos, con saco, según clase, 30 a 40.
Harina de segunda, los 46 kilos, con saco, 35.
Harina candeal, los 46 kilos, con saco, 40.

Frejoles

Frejoles caballeros, los 100 kilos, con saco, en estación, 34.
Frejoles milagro, los 100 kilos, con saco, en estación, 38 a 40.
Frejoles coscorrones, los 100 kilos, con saco, en estación, 48 a 50.
Frejoles bayos chicos, los 100 kilos, con saco, en estación, 52.
Frejoles burritos, los 100 kilos, con saco, en estación, 52.

Papas

Papas cazuela, en bodega, 18.
Papas amarillas, en bodega, 16.

Semillas

Semilla de alfalfa chilena, los 100 kilos, con saco, en bodega, 280 a 320.
Semilla de trébol rosado, los 46 kilos, con saco, en bodega, 120.
Semilla de trébol rosado, clase exportación, los 46 kilos, con saco, en bodega, 100 a 110.

Varios

Avena, los 100 kilos, con saco, en estación, 38 a 40.
Afrecho, los 100 kilos, con saco, en bodega, 19.
Afrechillo, los 100 kilos, con saco, en bodega, 26.
Cera, los 46 kilos, en bodega, 180.
Carbón de espino, el saco, en bodega, 9 a 11.
Carbón blanco, el saco, en bodega, 5 a 6.
Maíz amarillo, los 100 kilos, con saco, en Alameda, 30.
Maíz colorado, los 100 kilos, con saco, en Alameda, 30.
Mantequilla, los 46 kilos, en bodega, 350.
Miel, los 100 kilos, en bodega, 42 a 45.
Pasto primer corte, los 100 kilos, en bodega, 9.
Pasto segundo corte, los 100 kilos, en bodega, 12.
Quesos, los 46 kilos, en bodega, 180.
Quillay, los 100 kilos, en bodega, 75 a 80.
Sal de costa, los 100 kilos, en bodega, 7.50 a 12.

Ureta y Cía.

REVISTA COMERCIAL

DE PRODUCTOS Y FRUTOS DEL PAIS

(Especial para LA NACION de Santiago)

La falta de operaciones de importancia para el extranjero, mantiene el mercado deprimido. Durante la semana, se han hecho algunos embarques para la República Argentina en el vapor "Valparaíso". Para Europa se han hecho algunos embarques, pero no de importancia.

Precios puestos en carro en Valparaíso

Afrecho.—Cotizo: $ 10.50 los 46 kilos.
Arvejas. — La falta de demanda, mantiene flojos los precios. Cotizo: Petit-pois sanas a $ 35 los 100 kilos.
Cebada.—Sin alteración que anotar en sus precios. Por el "Valparaíso" se embarcaron algunas partidas de la clase cervecera para Buenos Aires.
Cotizo: $ 48 los 100 kilos.
Cera de abejas.—Se ofrecen algunas partidas para la exportación a $ 170 los 46 kilos.
Frejoles.—Los precios aún se mantienen anarquizados porque no tienen demanda del exterior esto es por los blancos de exportación, pero los de color como ser bayos, burritos, etc., mantienen sus precios firmes. Cotizo: bayos y burros a $ 60 los 100 kilos; caballeros a $ 40 los 100 kilos.
Garbanzos.—Por el "Valparaíso" se embarcaron 895 sacos para Buenos Aires. Las cotizaciones no han variado.
Cotizo: grandes a $ 75 los 100 kilos; regulares a $ 65 los 100 kilos; chicos a $ 60 los 100 kilos.
Harinas.—Los precios están flojos. Cotizo: $ 40 los 46 kilos.
Lanas.—La tendencia es a la baja y no se puede fijar cotizaciones en vista de que en Europa ha decaído por completo la demanda.
Lentejas.—El precio ha reaccionado. Cotizo: $ 74 los 100 kilos.
Miel de abejas.—Se ofrecen algunas partidas para la exportación a $ 45 los 46 kilos.
Nueces.—Las cotizaciones han bajado. Cotizo: $ 17[illegible] los 100 kilos.
Papas.—Cotizo: $ 20 el saco por partidas en Barón ya sean por coloradas, blancas y amarillas.
Pasto aprensado.—Cotizo: primer corte a $ 10.50 el fardo.
Segundo corte a $ 11.50 los 46 kilos.
Quillay.—Cotizo: $ 40 los 46 kilos sin interés.
Semilla de trébol.—El precio de $ 115 por los 100 kilos, se mantiene firme.
Trigo blanco.—El precio de los 100 kilos sin saco en Santiago, es de $ 62.
Trigo candeal.—No ha variado el precio, que siempre es de $ 63 los 100 kilos de las clases redondo, y corriente.

Exportación

Durante la semana se ha notado más actividad en las faenas marítimas, habiéndose efectuado algunos embarques para la exportación.
Frejoles.—100 sacos por el "Hermes" a Hamburgo.
1,240 sacos por el "Valparaíso" a Buenos Aires.
75 sacos por el "Alaun" a Hamburgo.
Lentejas.—650 sacos por el vapor "Valparaíso" a Buenos Aires.
Garbanzos.—515 sacos por el "Valparaíso" a Buenos Aires.
100 sacos por el "Hermes" a Hamburgo.
Descarozados.—556 sacos por "Valparaíso" a Buenos Aires.
Duraznos. — 250 cajones por "Valparaíso" a Buenos Aires.
Cerveza.—200 cajones por [illegible] a Payta.
Vino.—65 cajones por el "[illegible]" a Colón.
Quillay.—40 fardos por el "Valparaíso" a Buenos Aires.
Cebada.—4,020 sacos por el "Valparaíso" a Buenos Aires.
Nueces.—640 sacos por el "Valparaíso" a Buenos Aires.
Crin.—240 fardos por el "Hermes" a Hamburgo.
Arvejas Petit-pois.—100 sacos por el "Hermes" a Hamburgo.
50 sacos por el "Valparaíso" a Buenos Aires.
Miel.—40 barriles por el "Hermes" a Hamburgo.
Astas.—600 sacos por el "Hermes" a Hamburgo.
Tártaro.—900 sacos por el "Sokyu Maru" a San Francisco.
Semilla de algodón.—956 sacos por el "Alesund" a Hamburgo.
Vino.—100 cajones por el "Valparaíso" a Buenos Aires.

Agustín Gazitúa,
Corredor de comercio.
Valparaíso, 7 de Agosto de 1920.

NOTICIAS VARIAS

UNA NUEVA INDUSTRIA NACIONAL. LA SOCIEDAD DE GRAFITO Y COBRE DE VALLENAR

Se ha organizado, previa la aprobación legal de sus estatutos, la Sociedad de Grafito y Cobre de Vallenar, que se propone explotar y beneficiar los yacimientos de grafito que posee en Vallenar y que han sido reconocidos por los reputados ingenieros señores Carlos Barr[illegible] E., Rodolfo Jaramillo y Ar[illegible] Navarro, y que a juicio del competente geólogo señor Joannes [illegible] que también lo visitó, "son yacimientos inagotables".

Están estos ubicados a pocos kilómetros del ferrocarril Longitudinal y de la ciudad de Vallenar, comunicados por buen camino carretero y apto aún para camiones con la Estación Chacritas.

Después de largas y prolijas experiencias, se ha comprobado la posibilidad de emplear este mineral como combustible en reemplazo del coke en las fundiciones de cobre, en dos de las cuales ya se ha hecho el ensayo con espléndidos resultados.

GUIA DE CORREDORES DE LA BOLSA DE COMERCIO

LUIS RAMIREZ SANZ, AUGUSTO OVALLE CASTILLO
Bandera 55.—Teléfono 2511.

CARLOS DUVAL
Bandera 57. Int. 11. Teléfono 181

OSCAR VALENZUELA VALDES
Bolsa de Comercio. Int. 20. Tel. 25

RAFAEL UNDURRAGA OVALLE
Bolsa Comercio, Ofic., 32. Tel. 220

FRANCISCO Y ALBERTO HUERTA CIFUENTES
Calle Bolsa 66. Int. 24. Teléf. 111

HECTOR HERREROS, DOMINGO AMUNATEGUI
Bandera 71. Casilla 3149.

ALBERTO ROJAS H., RAUL BORIES L.
Calle Bolsa N.o 60, Int. 23.

RICARDO VALDES
Bolsa Comercio. Of. N.o 33. Tel. 319

FLORENCIO VILLAMIL C. y Cía.
Calle Bolsa 62. Int. 31. Tel. 2661.

IRARRAZAVAL Y SUTIL
Bandera 35. Teléf. 26. Casilla 255

PEREIRA Y VALDES
Calle de la Bolsa N.o 30.

ROBERTO EYZAGUIRRE
Morandé 227. Tel. 1882. Casilla 47

JOSE URETA VALDES y Cía.
Bolsa Comercio 21. Teléfono 333

JORGE Y RICARDO ASTABURUAGA LYON
Calle de la Bolsa 74. Int. 27. Tel. 344

ARTURO WALKER
Moneda 1120. Teléfono 3425.

AGUSTIN LLONA C., VICTOR UGARTE A.
Calle Bolsa 49. Cas. 2341. Tel. 14

JULIO RIPAMONTI, RAMON ACHONDO
Bandera 78. Casilla 192. Teléf. 342

ALBERTO FABRES
Morandé 327. Casilla 158. Tel. 22

LUIS ARIZTIA S., ROBERTO DONOSO E.
Bandera 78. Gal. de la Bolsa. Of. 2

Sociedad El Tattersall

De orden del Consejo Directivo, cítase a Junta General Extraordinaria de Accionistas para aprobar y ratificar los acuerdos celebrados por ese Consejo y que tienen por objeto aumentar el capital de la Sociedad y dar en hipoteca bienes sociales en favor del Banco de Chile en garantía de créditos acordados por dicha institución.

La reunión se llevará a cabo el 17 de Agosto del actual, a las 2 P. M., en las oficinas de la Sociedad, Huérfanos N.o 1387.

El Registro de Accionistas permanecerá cerrado de la fecha, hasta el 17 del actual inclusive.

PEDRO LARRAIN V.,
Gerente.

INSTITUTO DE CONTADORES DE CHILE
HUERFANOS 1323, INTERIOR. — CASILLA 1175. — SANTIAGO
EVARISTO MOLINA, Director
Este establecimiento es el más antiguo y reputado del país, por su enseñanza individual y práctica en la preparación de Adultos, Jóvenes y Niñas, en carreras profesionales cortas y lucrativas.
Durante todo el año funcionan Cursos Diurnos y Nocturnos y se enseña también por Correspondencia a personas residentes en provincias, campos o montañas.
Se enseña Comercio, Contabilidad, Aritmética, Arte de Calcular, Algebra Financiera, Caligrafía, Redacción, Taquigrafía, Máquina de escribir, Estadística, Administración Financiera, Ciencias Económicas, etc.
Se discernen Diplomas Profesionales.
Matrícula permanente para alumnos de todas edades, a partir de 13 años.
Además, el Director que es miembro de la Facultad de Leyes, atiende con exactitud, seriedad y discreción, toda consulta y trabajo del ramo en su Oficina de Contabilidad, desde el punto de vista jurídico y comercial: inventarios, balances, arreglo de libros, liquidaciones, arbitrajes, informes, cálculos mercantiles, estudios financieros, redacción de estatutos, escrituras sociales, etc.

Alambres negro
y galvanizado, todos los números.
Clavos de alambre y cortados, todos tamaños.
Cemento, Cal, Yeso, Tiza.
Pinturas, aguarrás, aceites y tierras de todos los colores.
Rejilla galvanizada para gallineros, todos tamaños.
Tela de alambre pintada para moscas, de 60 y 90 centímetros.
Palas con y sin mango.
Azufre para viñas.
A precios fuera de competencia ofrece la
Mercería y Ferretería PARIS
DELICIAS 46
Deza & Larios
Sucesores de Cecilio Molleda

PRIMAVERA
Se están recibiendo los extensos surtidos en
CASIMIRES INGLESES
para primavera, principalmente en fantasías y colores unidos, en calidades muy finas y también en clases inferiores, a precios económicos.
RODRIGUEZ Y RAMIREZ
AGUSTINAS 1052, ENTRE AHUMADA Y BANDERA

LA CALCULADORA MARCHANT
SUMA - RESTA - MULTIPLICA - DIVIDE

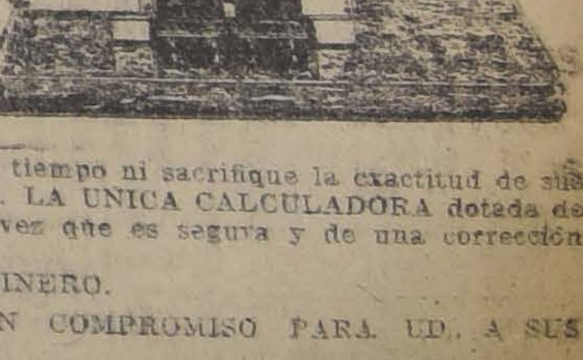

En un cuarto de menos tiempo. No pierda Ud. su tiempo ni sacrifique la exactitud de sus cuentas. Es la máquina más completa y perfeccionada. LA UNICA CALCULADORA dotada de palancas espaciadoras; simplifica las operaciones a la vez que es segura y de una corrección absoluta.
Su adopción le significa economía de TIEMPO y DINERO.
SOLICITE UNA DEMOSTRACION PRACTICA, SIN COMPROMISO PARA UD., A SUS CONCESIONARIOS EXCLUSIVOS:
CURPHEY Y CIA.
SANTIAGO: Estado 67 VALPARAISO: Blanco 637

Los verdaderos precursores de la aviación

COMO SE EFECTUO EL PRIMER RAPTO AEREO

La vuelta al hogar

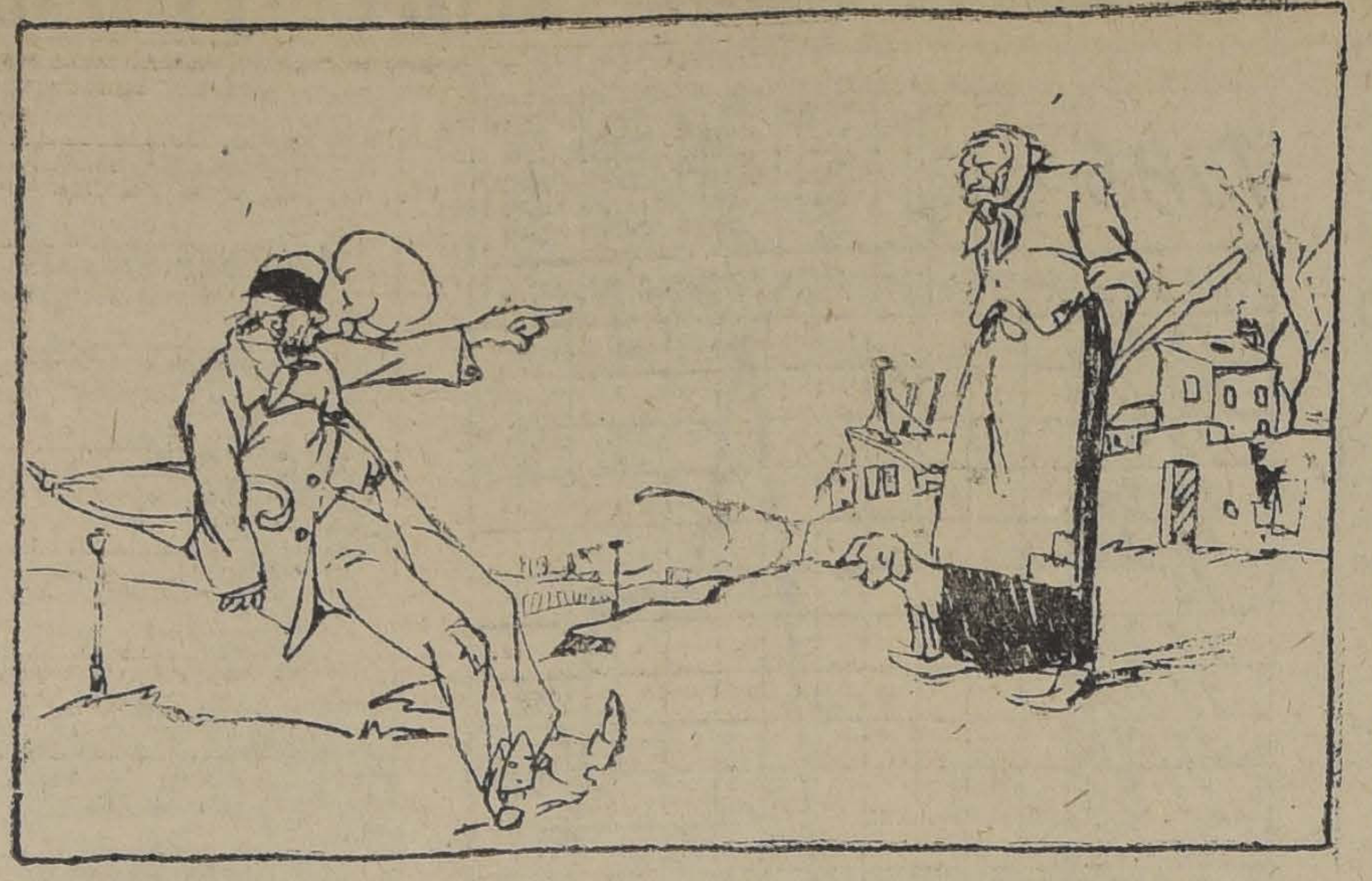

EL BORRACHO. — ¡AH, MI VIEJA! TU ME OCULTAS ALGUNA SORPRESA AGRADABLE.

Un lapsus del Ministro

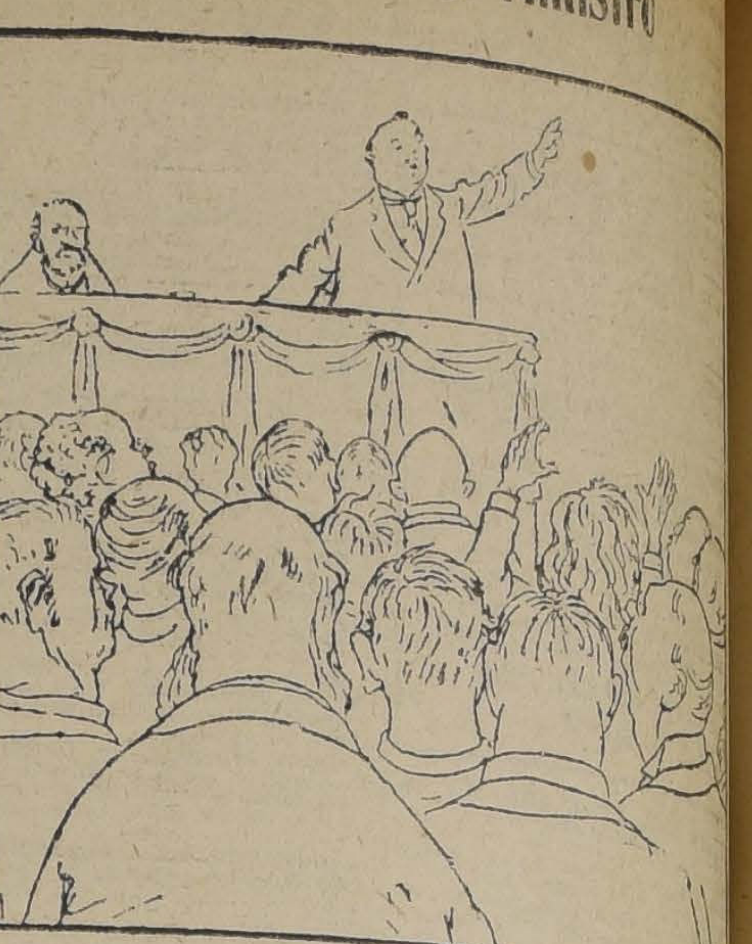

—SI, SEÑORES, EL GOBIERNO HA COMETIDO GRANDES TONTERIAS... HABLO POR EXPERIENCIA PROPIA.

como en las de Tocopilla y Peñablanca (Cabildo).

Este importante descubrimiento puede traer consigo un gran resurgimiento en la industria del cobre en Chile, uno de cuyos factores más desfavorables hoy día es el alto precio del coke que ha obligado a apagar muchas fundiciones.

Para dar una idea de las inmensas proyecciones del negocio, basta decir que en la zona en que está ubicado el mineral de grafito y hasta 200 kilómetros de las minas, existen establecimientos de fundición de cobre que podrían consumir si estuvieran todas en trabajo 5.000 ton. todas en trabajo, 5,000 toneladas mensuales de coke metalúrgico, las cuales fundiciones podrían emplear con inmensa ventaja y gran economía mayor número de toneladas de grafito.

Aparte de esta vasta aplicación industrial del grafito, se presta éste para otros usos no menos interesantes, como ser la plombagina para las fundiciones, que ya se emplea; para la fabricación de pinturas, para la de carbones porosos de las pilas eléctricas y otros electrodos.

Actualmente se estudia la posibilidad de emplearlo, además, para la fabricación de cementos y cales, dada la composición de la caliza que existe en abundancia en el mineral.

Finalmente, se han hecho ensayos muy satisfactorios que revelan la posibilidad de emplear el grafito en las fundiciones de fierro, resolviendo así un problema nacional de la mayor importancia y que permitiría explotar los valiosos yacimientos de fierro que hay en el norte de Vallenar.

La sociedad se ha formado sobre la base de 150,000 acciones de valor de diez pesos cada una, de las cuales restan 30,000 acciones por emitir, teniendo los actuales accionistas derecho a subscribir una más por cada cuatro que posean dentro del plazo que fije el Directorio.

Este se compone del siguiente personal:

Presidente, señor Alejo Lira Infante.

Vice-presidente, señor Andrés Ramírez Sanz.

Directores: señores Carlos Larraín Claro, Hernán Schuler y Diego Sutil.

Gerente, ingeniero señor Rodolfo Jaramillo.

Asesor técnico, ingeniero señor Javier Gandarillas Matta.

Administrador en Vallenar, ingeniero señor Carlos Maldonado.

Ingeniero, señor Armando Navarro.

Contador, señor Manuel Amunátegui Montt.

Secretario, señor Aníbal Vergara Barros.

MATADERO PUBLICO

ENCIERRA DE HOY

Agosto 8.

Ganado mayor	
Bueyes	22
Novillos	29
Vacas	107
En vara	12
Total	170
Ganado menor	
Corderos	100
Id. en vara	28
Cerdos	28
Cerdos	—
Id. en vara	—
Terneros	4
Id. en vara	2
Cabros	—
Id. en vara	20
Total	154
Total general	324

ENCIERRA PARA HOY

Agosto 7.

Vacunos	
Entrados	344
Quedados muertos	27
Total	371
Ovejunos	
Entrados	854
Quedados muertos	28
Total	882
Cerdos	
Entrados	197
Quedados muertos	1
Total	198

PRECIOS DE LAS CARNES

		Por kilos
Carne buey	1.a	1.80 a 1.85
Id. id.	2.a	1.65 a 1.75
Id. id.	3.a	1.00 a 1.50
Novillo	1.a	1.75 a 1.80
Id. id.	2.a	1.60 a 1.70
Id. id.	3.a	1.00 a 1.60
Vaca	1.a	1.80 a 1.85
Id. id.	2.a	1.65 a 1.76
Id. id.	3.a	1.00 a 1.50
Cordero	1.a	2.40 a 2.50
Id. id.	2.a	2.10 a 2.26
Id. id.	3.a	1.40 a 2.00
Oveja	1.a	1.80 a 1.90
Id. id.	2.a	1.50 a 1.70
Id. id.	3.a	1.00 a 1.40
Cabro	1.a	1.20 a 1.40
Id. id.	2.a	0.90 a 1.10
Id. id.	3.a	0.40 a 0.80
Cerdo	1.a	2.10
Id. id.	2.a	1.80 a 2.00
Id. id.	3.a	1.40 a 1.70
Grasa en rama		1.70
Sebo ovejuno		1.00 a 1.20
Cuero de vacuno macho		1.60 a 1.85
Id. hembra		1.80 a 1.85
Id. ovejuno		10.00 a 12.00
Precio [illegible]		[illegible]

TRIBUNALES

CORTE SUPREMA

Movimiento habido en 7 de Agosto de 1920

1.a Sala.—3 Ministerio Público con J. Domingo Marfull, en acuerdo.

Las demás suspendidas.

2.a Sala. — Emilio Villarino con Norberto Seckel, en acuerdo.

Las demás no vistas o suspendidas.

Don Santiago Lazo alegó con don Enrique Villarino, en la 2.a

Fallada de acuerdo:

Mac-Auliffe y Cía. con Ruperto Alvarez, c. forma, sin lugar; redactor, señor Cisternas Peña.

Examen de abogado:

Fueron aprobados los señores Arnaldo Ipinza Besoain, (de la Natalidad Ilegítima); Osvaldo Prieto Castro (del Contrato de cuenta corriente bancaria), y Hernán Rodríguez de la Sotta (Cuestiones capitales de criminalogía).

CORTE DE APELACIONES

Movimiento del 7 de Agosto de 1920

1.a Sala. — 1 Palma contra Sepúlveda, confirmada; 2 contra Calderón, trámite; 3 contra Díaz, aprobada; 4 contra Ramírez y otros, trámite; 6 contra Farías, confirmada; 7 contra Martínez, aprobada; 8 contra Paredes, trámite; 9 contra Prieto, aprobada; 10 contra Toro, aprobada.

Alegaron:

En la 1.a, don Eduardo Galán.

2.a Sala.—1 contra Juan Morales, suspendida; 2 sumario por hurto a Manuel Oliva, suspendida; 3 contra Manuel Bahamondes, aprobada; 4 contra José María Reyes, confirmada; 5 denuncio de Ruperto Cárdenas, aprobada; 6 contra Manuel Salas y otros, aprobada; 7 contra Herminda López, confirmada; 8 Kahil contra Nuncio Sabi y otro, confirmada; 9 contra Alejandro Mesen, suspendida; 10 contra Francisco Ramírez, trámite; 14 Germán Muller contra Alberto Baines, suspendida.

Alegaron:

En la 4.a, don Pedro Allende, revocando.

En la 6.a, don Narciso Sepúlveda, confirmando.

En la 8.a, don Enrique Barboza con don Octavio Reyes del Río y don Washington Bannen.

3.a Sala.—Contra Gandulfo y otros, agregada confirmada; José María Valderrama, fallada acuerdo.

Alegaron:

En la agregada: don Alfredo Urzúa y don Carlos Vicuña F.

4.a Sala.—1 contra Juan Martínez y otro, aprobada; 2 contra Juan e Ignacio Navarro, revocada; 3 contra Armando Guerrero Díaz y otros, aprobada; 4 contra Joaquín Elgueta V., acuerdo; 5 contra Gil Rojas R., acuerdo y diligencia; 6 contra Luis Covarrubias, aprobada; 7 contra Erasmo Toledo, aprobada; 8 contra Joaquín Núñez G. y otro, aprobada; 9 Ignacio Flores contra Manual J. Alcaino, mal anunciada; 10 reclamo de patente de Pasturel y otro, acuerdo.

Alegaron:

En la 4.a, don Sebastián Santandreu, confirmando.

En la 10, don Luis Malaquías Concha, confirmando.

PRIMERA SECRETARIA

Ingreso civil

Herrmann con Marín, 2.o juzgado; Gálmez Hnos. con Aránguiz, 2.o juzgado; Davis con Fisco, 3.er juzgado; Cuitiño con Pardo, 4.o juzgado; Labora con Torres, 4.o juzgado.

Ingreso criminal

Contra Poblete, Peumo; contra Arenas y otros, Buín.

Avisos Clasificados

OFRECEN EN ARRIENDO

ARRIENDANSE LOS ALTOS DElicias 1621 entre Manuel Rodríguez y Riquelme. 4691-a-8

ARRIENDASE A MATRIMONIO extranjero casa amoblada, cuatro piezas fuera de servicio, baño gas y luz eléctrica. Tratar de 2 a 5. W. Graham, calle Rancagua N.o 70. A-8

$ 120. ARRIENDO CASITA, CINco piezas, luz eléctrica, gas, etc., y carros a la puerta, en Av. Manuel Montt 895. 4812-8-A

ARRIENDO EXTENSA CASA EN bajos Prat 325, diez piezas, tres patios, luz eléctrica y gas industrial. En perfecto estado. 4806-8-A

$ 100 CASITA HONORABLE, AV. España 170, cinco departamentos. Tratar en el 166. 4857-8-A

OJO. 110 ARRIENDO CASA 5 grandes piezas. Tratar: Conferencia 497. A-8

FAMILIA INGLESA NECESITA casa amoblada, central, alrededor mil pesos. X. Y., Casilla 72 D 4889-9-A

ARRIENDO LOCALES PARA CArretones y carretelas Manuel Thompson N.o 3426. A-8

SE ARRIENDA UN DEPARTAmento con balcón a la calle. Serrano 92. A-9

ARRIENDO ESPLENDIDO DEpartamento en altos de 8 piezas y dependencias, situado en calle Bellavista, con frente al Forestal. Tratar: Agustinas 1070.

ARRIENDO EN CALLE HUERfanos espléndida casita independiente, de tres piezas, corredor con galería de vidrio, a 4 cuadras de la Plaza de Armas.— Agustinas 1070.

NATANIEL 647. ARRIENDASE casas modernas recién terminadas, hall, baños, canon, 160, 250, 280 pesos mensuales. Tratar, de 2 a 4. 10-a

ALMACEN CON HABITACIONES y cochera en 10 de Julio esquina Huemul, arriéndase, tratar, Nataniel 647, de 2 a 4. a-10

EN SANTA ROSA 229, se arrienda casa en alto, 11 piezas y sitio en bajo. Tratar, Santa Rosa 270. 10-a

ARRIENDASE, CASA NUEVA, 3 piezas, sitio; $ 80. Verla, Sevilla 1289. Tratar, Sama 1878. 8-a

ARRIENDASE EXTENSA CASA 12 departamentos, carros puerta. Blanco Encalada 2867. 8-a

EN $ 400 ARRIENDO CASA QUE se acaba de pintar y arreglar. Delicias 24 A. 10-a

SE ARRIENDA UN DEPARTAmento de 3 a 4 piezas cómodo y central, Recoleta N.o 225. 9-a

$ 1,000 MANUEL RODRIGUEZ espléndidos altos amoblados. Arriéndase, Bandera 139. a-8

$ 900 CATEDRAL, BAJOS Arriéndase. Bandera 139. a-8

$ 700 EJERCITO, BAJOS, SIN ALtos arriéndase, Bandera 139. a-8

$ 600 ALONSO OVALLE ALTOS Y bajos arriéndase, Bandera 139. a-8

$ 500, MONJITAS BAJOS, NUEvos, espléndidos, arriéndase, Bandera 139. a-8

$ 450. GAY, BAJOS, ARRIENDAse, Bandera 139. a-8

$ 480. SAN MARTIN, BAJOS, REcién refaccionados, Arriéndase, Bandera 139. a-8

$ 400 CAMILO HENRIQUEZ BOdega, con galpón extenso, (15-x77 metros), y casa, Arriéndase, Bandera 139. a-8

$ 400 MAPOCHO ALTOS, MUY central, Arriéndase, Bandera 139. a-8

$ 400 SANTA ROSA ALTOS, Próximo Delicias. Arriéndase, Bandera 139. a-8

$ 300 MORANDE ESPLENDIDO almacén, arriéndase. Bandera 139. a-8

$ 250. — BENAVENTE, BAJOS, jardín, árboles, frutales, etc., Arriéndase. Bandera 139. a-8

$ 200. — AMUNATEGUI, ALTOS, arriéndase, Bandera 139. a-8

$ 180 SANTO DOMINGO, CASA quinta, toda comodidad. Arriéndase, Bandera 139. a-8

$ 100 QUINTA EN MALLOCO, plantaciones, arboleda, etc., arriéndase. Bandera 139. a-8

$ 100 a 1,000 TENGO EN Arriendo casas, quintas, almacenes y bodegas, Bandera 139. a-8

ARRIENDASE CASA AL LADO Avenida España, calle Domeyko, 6 piezas fuera servicio, luz eléctrica. Tratar, misma calle, 2469. a-10

GARAGE O COCHERA PARTICUlar en calle Serrano, inmediato Delicias, cabida para tres automóviles, canon, $ 150. Oficina, Huérfanos, 1166. a-9

LOCALES, ESQUINA PARA OFIcinas, inmediato Bandera, ofrecemos. Tienen magníficos y espaciosos subterráneos, cánones: $ 900 y $ 600. Oficina: Huérfanos 1166. a-9

CASA MODERNA, MUY CENtral, altos, 5 dormitorios, 2 salas, baño, hall, salón, escritorio, comedor, dependencias. Canon, $ 1,200. Entrega inmediata. Oficina, Huérfanos 1166. a-9

CASA AMOBLADA: MUY CENtral arriéndase, tiene: salón, antesala, comedor, repostero, sala de baño, 3 dormitorios, galería, luz eléctrica, gas, y calefacción central. Puerta falsa, canon: $ 1,200 mensuales. Tratar, Oficina H. Ramírez Sanz y Co., 1166. Huérfanos 1166. a-9

ARRIENDASE GRAN LOCAL EN el centro comercial, dos grandes vidrieras, entrada amplia, hall espacioso y diversos departamentos, bajos y altos: sólo por tres meses. Apropiado para exposición o liquidación de mercaderías. Entrégase 1.o de Setiembre. Tratar: Huérfanos 1166. a-8

DEPARTAMENTO EN COMPAñía, bajos, dos dormitorios, comedor, hall, baños, luz eléctrica, gas, inmediato al centro. Canon: 300 pesos. Oficina, Huérfanos 1166. a-9

$ 350 DAVILA, ARRIENDASE, casa bajos sin altos, salón, escritorio, comedor, repostero, baño, 5 dormitorios, patio, gas, Tratar, oficina H., Ramírez Sanz y Co. — Huérfanos 1166. a-9

$ 400. — ARRIENDO FLAMANTE casa Lira 855. 14 habitaciones, hall y huerto. Llaves, Lira 889. Tratar, Carlos Latorre H., y Cía. Catedral 1109. a-9

$ 45 ARRIENDO DEPARTAMENto 3 piezas a personas sin niños. Grajales 2539. 8-a

$ 1,300.—DELICIAS, CASA gran residencia, inmejorable situacion con todo confort arrienda Guzmán Silva y Cía., Huérfanos 1243. A-8

$ 1,200. — DELICIAS, ENTRE Teatinos y Amunátegui, nueve piezas, dos salones, seis dormitorios, baño, servidumbre, etc., arrienda Guzmán Silva y Cía., Huérfanos 1243. A-8

$ 950.—ALONSO OVALLE, CAsa moderna, 7 dormitorios, 3 piezas, baño, gran comedor, salones, hall, todo servicio arrienda Guzman Silva y Cía. Huérfanos 1243. A-8

$ 1,000.—HUERFANOS, PROXIma al Cerro, hermosos altos, 12 piezas, gran hall, todo servicio, arrienda Guzman Silva y Cía. Huérfanos 1243. A-8

$ 650.—DIECIOCHO, CASA EN altos, 12 piezas, baño, todo servicio, gas, luz eléctrica, arrienda Guzman Silva y Cía., Huérfanos 1243. A-8

$ 700.—MONEDA, CASA ESQUIna, recien terminada, mui moderna, con todo confort, arrienda Guzman y Cía., Huérfanos 1243. A-8

$ 400. — CAMPO DE MARTE, casa en altos, esquina, siete piezas, todo servicio, gas, luz eléctrica. Guzman Silva y Cía., Huérfanos 1232. A-8

$ 400.—DELICIAS, CASA CHIca, especial para matrimonio extranjero, mui moderna, arrienda Guzman Silva y Cía., Huérfanos 1243. A-8

$ 350.—JUAREZ, GRAN CASA quinta, diez piezas, gran huerto, arrienda Guzman Silva y Cía., Huérfanos 1243. A-8

$ 180.—PEDREGAL, CASA CINco piezas, hall y todo servicio, arrienda Guzman Silva y Cía., Huérfanos 1243. A-8

PARA TALLERES INDUSTRIAles gran local nuevo, incombustible, contra terremotos. Véndese, arriéndase. V. Mackenna 1080. A-8

NECESITAN EN ARRIENDO

CASA CHICA, SITUACION CENtral, necesito tomar en arriendo. Ofertas: Casilla 3125. 4794-9-A

NECESITO ARRENDAR CASITA con tres o cuatro piezas, fuera de servicio. Pago hasta $ 140 A. B. G., LA NACION. a-8

MATRIMONIO EXTRANJERO necesita arrendar casa chica muy cómoda, cerca Plaza. Paga $ 600. Portal Mac-Clure 465. A-9

FAMILIA EXTRANJERA NECEsita casita con 7 a 8 piezas, radio, San Martín, Cumming, Alameda, San Pablo. Máximum, $ 260. Casilla 2560. 9-a

AVICULTURA Y CULTIVOS

GALLINAS Y POLLOS PLImouth finas, se vende un lote barato. Quinta Normal, portero Agustinas. 4106-7-A

ZAPALLOS, VENDO UNA IMPORtante partida, de buena calidad, a precios convenientes. San Pablo 3407. 8-A

CANARIOS CRESPOS, GRANDES y amburgueses, hijos importados, véndense. San Cristóbal 471. A-8

JARDINES, PARQUES, HAGO, arreglo, aquí fuera Santiago. Preséntase plano, presupuesto. Diez de Julio 736. A-11

EUCALIPTOS, DESDE DIEZ PEsos ciento, variedades plantas, tierra especial para trasplantar. Diez de Julio 736. A-11

ATRIPLEX, PASTO FORRAJEro de rulo, semilla flores hortalizas, maceteros por mayor y menor atiéndense pedidos de provincias, Valenzuela, Mercado Central, interior 162. A-9

HUEVOS FRESCOS A 26 PESOS el ciento. Carmen 924. Teléfono 3370. A-8

CRIADERO DE ARBOLES CALLE de La Bolsa N.o 27-A. Por liquidación de negocio ofrezco a precios libres de competencia. 14-A

3,000 MANZANOS SIN INJERTAR $ 25 el ciento. 14-A

2,000 NOGALES, COMUN, FRUTO grande, $ 60 el ciento. 14-A

3,000 DURAZNOS, BUENA CLAse, $ 20 el ciento. 14-A

100,000 PLANTAS FRUTILLAS, $ 10 el mil. 14-A

50,000 ALCACHOFAS VERDE Laon, $ 6 el ciento. 14-A

5,00 THUYAS VALOR DE 200 A $ 50 el ciento. 14-A

2,000 PALTOS MACETERO grande, $ 50 el ciento. 14-A

2,000 SOPHORAS JAPONICAS, A $ 25 el ciento. 14-A

500 ENCINAS GRANDES, $ 100 el ciento. 14-A

500 PLATANOS ORIENTALES, A $ 100 el ciento. 14-A

10,000 ARBOLES GRANDES, COmo moreros, Aiglantus, Sauces Alamos. $ 100 el ciento. 14-A

1,000 PAQUETES SEMILLAS CLArines, $ 1 el paquete. 14-A

1,000 KILOS SEMILLA ESPARRAgos, kilo $ 10. íd. 2 sacos semilla ballica 50 kilos, en $ 40. 14-A

100,000 MACETEROS NUEVOS A $ 40 el mil. 14-A

100,000 MACETEROS USADOS A $ 30 el mil. 14-A

TANINO ESPECIALMENTE PAra vinos de más fuerza que el extranjero, vendo a $ 10 el kilo. Calle Bolsa 27-A. 14-A

ORDENES, TELEFONO 552 INglés central, calle La Bolsa 27-A. 14-A

PAPAS AMARILLAS ESCOGIDAS y zapallos venden Pedro Lucio Cuadra 198, Ñuñoa, una cuadra Irarrázaval. 4923-8-A

MANZANOS "HUIDOBRO", DESde $ 0.60. Parras altas para parrones. Nogales grandes frutales ya, ofrece: Criadero Corrial, San Pablo 1140, al llegar Bandera. Año pasado estuvo en Bandera esquina Moneda. 4930-9-A

ARBOLES FRUTALES EN REAlización. Por fin de temporada, se realiza un surtido de árboles frutales sanos, robustos, variedades escogidas y de clasificaciones auténticas. Criadero Pelvin, depósito: Claras 350, frente iglesia La Merced. 4943-10-A

SE COMPRA TABACO DEL PAIS, fuerte, buena clase. Calle Bulnes 642. Casilla 3297. 4938-11-A

PARRAS DE UVA ROSADA, grande de Talca. Setiembre 96, Ñuñoa. 4935-8-A

AHORA ES LA MEJOR EPOCA para incubar, y ahora debe comprar usted su incubadora "Hispanias", hay desde 50 hasta 600 huevos, y cada día da mejor resultado. Consulte los testimonios en nuestra oficina, San Antonio 332. 9-A

AHORA ES LA MEJOR EPOCA para incubar y ya están poniendo las Leghorn, Rhodes, Orpington y Catalanes. Garantizamos cada huevo y mandamos a provincias, $ 24 docena. Pida catálogos a San Antonio 332. 9-A

PAVOS GIGANTES AMERICAnos, bronceados, recién llegados de la Argentina, nuevos y sanos, vende y manda a provincias Las Encinas, Criadero e Importador de animales de raza, San Antonio 332. 9-A

¡¡AVICULTORES!! OFRECEMOS huevos garantidos para incubar de nuestras gallinas Wyandottes y Leghorn, del linaje Yamashita, que batieron records oficiales sudamericanos del corral, también ofrecemos siguientes artículos al precio más bajo de la plaza: conchillas, incubadoras Rosehill, criadoras Rosehill, remedios para aves, molinos para hueso y granos, nidal trampa, jaula para criar pollitos, jaula para quitar cluequez. Consulta profesional, Sección Industria Avícola de la Hacienda Lo Hermida, Ñuñoa. Depósito propio, Estado 36. 8-A

ANIMALES Y VEHICULOS

CARRETELA CON ARNESES, perfecto estado, con un bonito caballo, vendo. Delicias 3553. A-8

SE VENDE UNA CARRETELA aperada, con dos caballos. Dardignac 402. 8-A

GRATIFICACION SE DARA A quien entregue perrito blanco crespo, llamado "Danilo" perdido de Avenida España 311, el Sábado 7. 4975-11-A

AUTOMOVILES Y CARRUAJES

ESCUELA PRACTICA DE Chauffeurs mecánicos. Cursos rápidos de Overland, Ford, Dodge, mecánica, manejo y electricidad, enseñanza por sus dueños. Arredondo and [illegible] pany, Moneda 1020. 8-5

$ 6,000 VENDO AUTOMOVIL americano con 7 asientos, dos carrocerías: Sedan y Turismo, 4 cilindros, luz eléctrica, partida automática. Amortiguadores. Tratar Estado [illegible]

$ 2.500 REGALO ELEGANTE COchecito. Tratar: Merced 377. 4817-8-A

BREACK DOS RUEDAS, CON arneses, de ocasión, vendo. Ecuador 3456. A-8

VENDO FORD PERFECTO EStado tratar una, dos Domeyko No. 2169. 4931—a—10

COMPRO FORD BARATO EN buen estado, pago al contado. Erasmo Escala 2260, de 9 a 12. 4929—a—8

NEUMATICOS! LA SOLIDEZ Y perfección de las vulcanizaciones del taller La Estrella, Brasil 25-B no tienen rival. Ud. economizará dinero y viajará libre de molestias. 4973—a—8

AUTO-CAMION, FORD, EN BUEN estado para pasajeros o carga vendo. San Pablo 3496. 4928—a—9

$ 220 REGALO JUEGO NEUMAticos, 35x4 1|2. Kiosko Plaza Italia. A-8

VENDO CAMION APERADO CON 1 caballo. Subercaseaux N.o 90, esquina Milán.

VENDO ELEGANTE VICTORIA particular, buenos arneses, traje librea. Manuel Rodríguez 1033. Su dueño, Vital Guzmán.

GRAN LAVADERO AUTOMOVIles, Gorbea 2524, servicio mejorado, por cambio personal.

GALLINAS Y GALLO LEGHORN vendo Vásquez 36. a—8

ALHAJAS

ALHAJAS CON BRILLANTES, perlas, cualquier valor compra constantemente. Estado 56. o-5

AL PRECIO DE CAMBIO COMpro platino, oro, plata, Estado 56. 5-o

LIBRAS ESTERLINAS, AGUIlas, monedas de oro, compramos. Antonio 18. A-31.

COMPRAMOS ORO, PLATA Y platino, cualquier cantidad. San San Antonio 18. 31-A.

PESOS, CUATRO Y CHAUCHAS de 0.5, seguimos pagando el mejor premio. San Antonio 18. 31-A.

COMPRO ALHAJAS CUALQUIER valor, el más alto precio. Estado N.o 273. a-31

LA FABRICA DE ALHAJAS DE Desiderio Mella, está realizando toda su mercadería al precio de costo. San Antonio 30. A-9

TALLER DE JOYERIA. RAMON Callís, Compañía 1023. Recibe todo trabajo fino. s-5

¡NOVIOS! ARGOLLAS ORO 14, 18, desde 30 par. Garantía absoluta. Bascuñán 17. 8-A

COMPRA-VENTAS VARIAS

LA GRAN OCASION, COMPRA A domicilio toda clase de ropa y calzado fuera de uso, de caballero pago buenos precios. Dirigirse a Custodio Aguilera. San Pablo 2270. 2909-31-D.

COMPRO A DOMICILIO ROPA usada de caballero. Dirigir cartas o personalmente Delicias 3650. 4135-A-23

ROPERIA MANUEL RODRIguez, esquina San Pablo, ofrece gran surtido de ternos variedad colores, casimires extranjeros, corte correcto. Paletoes, pantalones, sombreros, calzado, todo precios de ocasión, desinfectado, ternos sección especial, flamantes, cortados por los mejores sastres Santiago, de todas medidas, los obtendrá baratísimos. Manuel Rodríguez 799. 4648-2-S

RELOJES, MUEBLES, SILLAS, catres vende pagaderos mensual, indicar domicilio, C. S., Casilla 3862. 8-A

MACETEROS DE TODAS DImensiones, puestos a domicilio y al más bajo precio de plaza, por grandes y pequeñas partidas, se realiza una gran existencia. Muestrario en Galería Alessandri. Oficina 16. Teléfono 274 o Avenida Irarrázaval 4031. Teléfono 17 de Ñuñoa. a-8

NOVELAS, MANUALES INDUStriales, diccionarios, filosofía, historias, medicina, leyes, compro San Diego 371. 4648-a-11

JABON NEGRO DE 1.a CLASE, cortado con 50 por ciento, realizo, desde un cajón a $ .50 quintal. Rosas 961. A-14

¡GRAN BARATURA DE CALZAdo! ¡Precios sin competencia! ¡Algunos precios! 8-Ag.

¡ZAPATON O ZAPATILLAS CAbritilla acharolada, 14.80. San Diego 628!. 8-Ag.

¡ZAPATON O ZAPATILLA CAbritilla, cosido, 11.80, San Diego No. 628! 8-Ag.

DONDE VALDEBENITO, VAL las botas cabritilla estaq señora, 8.50.

DONDE VALDEBENITO, VAL los zapatones cabritilla estaq dos, señora, 7.50.

DONDE VALDEBENITO, CA do estaquillado doble, de $ 6.80.

DONDE VALDEBENITO, BO niñitas estaquilladas, 5.8 Diego 628.

ZAPATILLAS DE PAÑO COS para señora, 3.90. Zapat Chilenita, San Diego 628

COMPRO PIANO VERT marca alemana. Datos Casilla 2269.

OPERARIOS SASTRES: COM toda clase restos de mate por pequeños que sean. San nio 384.

PINTORES: CARBURO EN Pta, para blanquear a 30 cts véndese en Población San nio, Avenida Central 2183.

¡IMPORTANTE! LEÑA DE rra seca, $ 12.00 carga; leña espino, 8.00 quintal; leña 8.00. Por carretadas: órdenes Román Díaz 26.

VENDO ADOBES, HAY GR cantidad. Tratar: Valdivieso esquina Juana de Arco.

VENDO POCO CAPITAL "COpra venta", botellas, sacos, ce, fierro. Lord Cochrane 33

LATAS BENCINERAS, NUEV 2,000, por partidas de 100 0.45 c/u., vendo semanalmente Benzinman, Central.

LEÑA ESPINO TROZADA quintal, papas amarillas $ 1 kilos, lentejas $ 90 100 kilos sil 1560. Teléfono 5097.

ATENCION: POR FIN DE tación, la fábrica inglesa de dos de punto, calle Manuel Mo 2375, realiza los paletots, pers, trajecitos para niño y los artículos de lana a precios competencia.

ZAPATERIA EL POBRE DIblo.— Tiene un gran surtido calzado para colegiales. San Di 308.

ZAPATERIA EL POBRE DIblo.— Coloca medias suelas y cos de goma sólo por $ 5.50. S Diego 308.

PALAS PARA PANADERIA hace Fábrica El Progreso, So mayor 37.

PUERTAS, VENTANAS, GALrías, hace Fábrica El Progre Sotomayor 37.

LINGUE SECO, EN TABLA tablones, vende Sotomayor 37.

CEMENTO DE PRIMERA CLse, en sacos y barriles, vende de pósito Sotomayor 37.

CONSTRUCCIONES Y REPARciones de edificios, ejecuta Soc dad El Progreso, Sotomayor 37.

MADERAS DE TODAS CLASES vende Barraca El Progreso, So mayor 37.

ZAPATERIA EL POBRE DIblo.— Zapatón cosido de lla para señoras desde $ 11 San Diego 308.

ZAPATERIA EL POBRE DIblo.— Zapato Box Kalf para ca balleros, desde $. 15.90. San Di go 308.

ZAPATERIA EL POBRE DIblo.—Liquida su calzado a precio de remate. San Diego 308.

VENDO PISTOLA COLT 38, litar, rifle Mauser. San Diego

BOTITAS DEL N.o 18 AL 25, "La Chilenita".

BOTITAS ESTAQUILLADAS al 25, 3.90. "La Chilenita", Chilenita".

BOTITAS COSIDAS, 18 AL 4.90. "La Chilenita", "La Ch ta".

BOTAS ESTAQUILLADAS, 2 33, 5.80. "La Chilenita", San Die go 628.

BOTAS COSIDAS, 28 AL 33, "La Chilenita", San Diego 628.

BOTA ESTAQUILLADA SEÑORA 8.50. "La Chilenita", San Die 628.

ZAPATON ESTAQUILLADO ñora, 7.80. "La Chilenita", San Die go 628.

ZAPATON CABRITILLA COSIDO 11.80. "La Chilenita", "La Chile nita".

BOTA CABRITILLA COSIDA ñora, 18.80. "La Chilenita"

ZAPATON CABRITILLA Arolada, 14.80 "La Chilenita" Chilenita"

CALZADO DE BOX - CALF PARA caballeros, horma moderna, buena clase, $ 20.

ZAPATILLAS DE PAÑO COSIDAS 3.90 y 4.90. "La Chilenita".

PASTA NUGGETT LEGITIMA, garantida, tres cajas por $ 1.10. "La Chilenita".

TACOS DE GOMA, BUENA CLAse, para señoritas, 1.20. "La Chilenita". 8-A

COMPRO SIERRA HUINCHA DE madera o fierro. Arturo Prat 1302. A-9

COMPRO PUERTAS DOS HOJAS con tragaluces. Mapocho 1574.

PAÑUELOS DE COLOR PARA hombre, desde 8.50 la docena. "Casa del Abuelo", Ahumada 233. a-8

CALCETINES MEDIA LANA para hombre, valor 2.80 el par, ahora a 1.80. "Casa del Abuelo", Ahumada 233. a-8

SABANAS DE RICA CREA, grandes, desde 12 cada una. "Casa del Abuelo", Ahumada 233. a-8

TOALLAS FELTA, DESDE 1.80 cada una. "Casa del Abuelo", Ahumada 233. a-8

FUNDAS ALMOHADAS, DESDE 2 cada una. "Casa del Abuelo", Ahumada 233. a-8

FUNDAS ALMOHADON, DESDE 4 cada una. "Casa del Abuelo", Ahumada 233. a-8

CALZONES DE LIENZO, DESDE 5 pesos cada uno. "Casa del Abuelo", Ahumada 233. a-8

RETAZOS DE TIRAS BORDAdas. "Casa del Abuelo", Ahumada N.o 233. a-8

RETAZOS DE ENCAJES, CASA del Abuelo", Ahumada 233.

RETAZOS DE PIQUES AFRAnelados. "Casa del Abuelo", Ahumada 233. a-8

RETAZOS DE CINTAS LAVAbles. "Casa del Abuelo", Ahumada 233. a-8

MEDIAS NEGRAS TUPIDAS, punto fino, valían 5.50 el par, ahora a 3.50. "Casa del Abuelo", Ahumada 233. a-8

MEDIAS NEGRAS GRUESAS, suela doble, valían 6.50 el par, ahora a 4.50. "Casa del Abuelo", Ahumada 233. a-8

MEDIAS NEGRAS, PUNTO REtorcido, y bien reforzados, valían 7.50 el par, ahora a 5. "Casa del Abuelo", Ahumada 233.

MEDIAS NEGRAS TUPIDAS Y reforzadas, clase extra, valían 8.50 el par, ahora a 5.50. "Casa del Abuelo", Ahumada 233. a-8

MEDIAS NEGRAS GRUESAS media lana, bien reforzadas, valían 9 el par, ahora a 6. "Casa del Abuelo", Ahumada 233. a-8

HUINCHAS DE ROLLOS DE 10 metros, desde 1.20 cada una. "Casa del Abuelo", Ahumada 233. a-8

CAMISAS DE NOCHE, GRANDES desde 10 cada una. "Casa del Abuelo", Ahumada 233. a-8

PAÑUELOS BORDADOS PARA señora, desde 6 la 1|2 docena. "Casa del Abuelo", Ahumada 233. a-8

PAÑUELOS BLANCOS PARA SEñoras, valor 8.50 docena, ahora a 6. "Casa del Abuelo", Ahumada 233. a-8

PAÑUELOS BLANCOS PARA SEñora, grandes, valor 9.50 docena, ahora a 7. "Casa del Abuelo", Ahumada 233. a-8

PAÑUELOS BLANCOS Y CON orilla un color para señora, en batista fina, valor 11.50 docena, ahora a 8. "Casa del Abuelo", Ahumada 233. a-8

PAÑUELOS DE LUTO PARA SEñora, negro garantido, valor 14.50 docena, ahora a 10. "Casa del Abuelo", Ahumada 233. a-8

PAÑUELOS PARA SEÑORA, EN sedalina, con guardita un color, valor 16 docena, ahora a 12. "Casa del Abuelo", Ahumada 233. a-8

PAÑUELOS DE LUTO PARA SEñora, buen negro, valor 17 docena, ahora a 12. "Casa del Abuelo", Ahumada 233. a-8

PAÑUELOS DE LUTO PARA SEñoras, grandes, buen negro, valor 19 docena, ahora a 14. "Casa del Abuelo", Ahumada 233. a-8

PAÑUELOS BLANCOS DE PURO hilo para señora, desde 10 la 1|2 docena. "Casa del Abuelo", Ahumada 233. a-8

PAÑUELOS DE LUTO PARA SEñora, puro hilo, desde 15 la 1|2 docena. "Casa del Abuelo", Ahumada 233. a-8

PAÑUELOS BLANCOS PARA hombre, valor 12.50 docena, ahora a 9. "Casa del Abuelo", Ahumada 233.

PAÑUELOS BLANCOS PARA hombre, valor 14.50 docena, ahora a 11. "Casa del Abuelo", Ahumada 233. a-8

PAÑUELOS BLANCOS PARA hombre, valor 16.50 docena, ahora a 12. "Casa del Abuelo", Ahumada 233.

PAÑUELOS BLANCOS PARA hombre, en rica tela, valor 19 docena, ahora a 14. "Casa del Abuelo", Ahumada 233. a-8

PAÑUELOS BLANCOS PARA señora, bien finos, valor 14.50 docena, ahora a 10. "Casa del Abuelo", Ahumada 233. a-8

PAÑUELOS BLANCOS PARA hombres, bien grandes, valor 22 docena, ahora a 16. "Casa del Abuelo", Ahumada 233. a-8

PAÑUELOS BLANCOS PARA hombres, basta ancha, grandes, valor 24 docena, ahora a 18. "Casa del Abuelo", Ahumada 233. a-8

PAÑUELOS BLANCOS PARA hombre, extra finos, valor 32 docena, ahora a 24. "Casa del Abuelo", Ahumada 233. a-8

PAÑUELOS BLANCOS PARA hombre, puro hilo, desde $ 20 la 1|2 docena. "Casa del Abuelo", Ahumada 233. a-8

PAÑUELOS DE LUTO PARA hombre, buen negro, valor 13.50 docena, ahora a 14. "Casa del Abuelo", Ahumada 233. a-8

PAÑUELOS DE LUTO PARA hombre, negro garantido, valor 19.50 docena, ahora a 16. "Casa del Abuelo", Ahumada 233. a-8

PAÑUELOS DE LUTO PARA hombre, buen negro, valor 22 docena, ahora a 18. "Casa del Abuelo", Ahumada 233. a-8

PAÑUELOS DE LUTO PARA hombre, rica clase, valor 28 docena, ahora a 20. "Casa del Abuelo", Ahumada 233. a-8

PAÑUELOS DE LUTO PARA hombre, grandes, buen negro, valor 30 docena, ahora a 22. "Casa del Abuelo", Ahumada 233. a-8

PAÑUELOS DE LUTO PARA hombre, puro hilo, desde 20 la 1|2 docena. "Casa del Abuelo", Ahumada 233. a-8

LA BUENA COMPRA, SAN DIEgo 633. Fíjense en los artículos que a continuación ofrezco esta casa. A-9

LA BUENA COMPRA, SAN DIEgo 633. Franelas campana, 1x2, x y 3x, a $ 2.50, $ 2.80 y $ 3.20.

LA BUENA COMPRA, SAN DIEgo 633. Ofrezco lienzos Caballo, Tortuga, Grano de Oro, Mapocho, Culebra, 4 Z y Cuchito a precios de verdadera baratura. A-9

LA BUENA COMPRA, SAN DIEgo 633. Creas para sábanas de todas clases y anchos. A-9

LA BUENA COMPRA, SAN DIEgo 633. Liquida una gran partida de frazadas pura lana, a $ 22 y $ 28 c|u. A-9

LA BUENA COMPRA, SAN DIEgo 633. Lindo surtido paños pura lana, a $ 12 metro. A-9

LA BUENA COMPRA, SAN DIEgo 633. Gabardinas lindos colores pura lana, a $ 14 mt., $ 18 mt. y $ 20 mt. A-9

LA BUENA COMPRA, SAN DIEgo 633. Visiten esta casa para convencerse que todas sus mercaderías tienen un 50 por ciento de rebaja. A-9

LA BUENA COMPRA, SAN DIEgo 633. No olvidarse que es la casa que tiene mejor surtido y sus precios no admiten competencia.

LA BUENA COMPRA, SAN DIEgo 633. Liquida por fin de temporada todas sus existencias de invierno. A-9

LA BUENA COMPRA, SAN DIEgo 633. Es sin lugar a dudas la tienda que tiene mejor surtido y que sus precios están al alcance de todo bolsillo. A-9

COCINITA O ANAFE "PRIMUS" compro de ocasión. Dirigirse: Casilla 558.

DICTAFONO O GRAMOFONO, enseñanza inglés compro. Dirigirse: Casilla 558. 4934-8-A

DE OCASION VENDO LETRERO de hule, de 8 metros por 1.20, en mui buen estado. Puente 670. A-8

BICICLETA REALIZASE, 10 DE Julio 454. 10-a

PAPEL DE SEDA, DIEZ COLOres, vendo, resma $ 13; de 240 pliegos. Casa Rusa. Puente 670. A-10

PAPEL VOLANTIN, DIEZ COLOres, resma $ 6.50, de 200 pliegos. Casa Rusa. Puente 670. A-10

PADRINOS.— LLEGARON CHIches, tarjetas. San Diego 77. A-8

NOVIAS.— FABRICA DE AZAhares. San Diego 75-77. A-8

BOTERIA LA PERFECCION, SAN Diego 484, frente Plaza Almagro. Liquidación de todas las existencias de calzado de Fábrica, a precios realmente baratos. A-8

SOMBRERERIA LA PERFECCión, San Diego 323. Liquida cien docenas de sombreros de paño por fin de temporada, a menos de costo. A-2

SOMBRERERIA LA PERFECción. San Diego 323. Especialidad en toda clase de composturas. A-8

SOMBRERERIA LA PERFECción, San Diego 323. Vendo por mayor y menor cintas y tafiletes. A-8

1077 SANTO DOMINGO, FIERRO galvanizado liso todos números, precios bajos. Casa Andrés Dubois, no confundir. A-8

1077 SANTO DOMINGO, CARBUro en pasta clase superior para blanqueos, desinfecciones. Casa Andrés Dubois, no confundir. A-8

1077 SANTO DOMINGO, REGAla carburo de calcio, 30 pesos los 50 kilos. Casa Andrés Dubois, no confundir. A-8

1077 SANTO DOMINGO, LAMparas de acetileno, resistentes, precios bajos. Casa Andrés Dubois, no equivocarse. A-8

1077 SANTO DOMINGO, QUEmadores de acetileno, mayor y menor. Casa Andrés Dubios, no equivocarse. A-8

1077 SANTO DOMINGO, CALENtadores a leña, modelos patentados precios bajos. Casa Andrés Dubois, no equivocarse. A-8

1077 SANTO DOMINGO, LAVAplatos, botaguas, tinas de baño, precios de fábrica. Casa Andrés Dubois, no confundir. A-8

1077 SANTO DOMINGO, BOMBA centrífuga marca Suiza, nueva, realiza Casa Andrés Dubois. A-8

1077 SANTO DOMINGO, GLOBOS de cristal finos para gas, pantallas vidrio blanco, precios bajísimos. Casa Andrés Dubois, no equivocarse. A-8

1077 SANTO DOMINGO, LAMparas de bronce para gas, 50 o|o más bajo que el costo, realiza. Casa Andrés Dubois, no confundir. A-8

1077 SANTO DOMINGO, QUEMAdores, mechas para gas, las mejores clases en plaza. Casa Andrés Dubois, no equivocar la dirección. A-8

1077 SANTO DOMINGO, MANgueras de goma y metálicas para gas y acetileno, largos sobre medida. Casa Andrés Dubois, no confundir. A-8

1077 SANTO DOMINGO, AUTOgenos de acetileno perfeccionados, precios sin competencia, de 2 a 4,000 luces. Casa Andrés Dubois. A-8

1077 SANTO DOMINGO, LAMPAras a carburo para minas, 20 modelos, precios bajísimos. Casa Andrés Dubois, no confundir. A-8

1077 SANTO DOMINGO, INSTAlaciones de cañerías de agua, gas, desagües, precios módicos. Casa Andrés Dubois, no equivocarse. A-8

1077 SANTO DOMINGO, ANAFES a gas de 1, 2 y 3 focos, precios bajos, casa Andrés Dubois. A-8

1077 SANTO DOMINGO, ESTANque cilíndrico 3,500 litros nuevo, realiza Casa Andrés Dubois. A-8

1077 SANTO DOMINGO, GENErador de acetileno "Tambour" M. C. R., los más afamados, de mejor construcción y mayor rendimiento, únicos constructores. Casa Andrés Dubois, casi esquina Bandera. A-8

1077 SANTO DOMINGO, CALEfacción por el Acetileno, estudios especiales para maquinarias, éxito garantido. Casa Andrés Dubois. A-8

1077 SANTO DOMINGO, LAMPAras para hornos de panaderías modelos, garantidos. Casa Andrés Dubois, casi esquina Bandera. A-8

MONJITAS 865, REBAJAS DE precios en ropa blanca, ajuares bautizo, ropita para guagüitas. A-11

MONJITAS 865, CAMISAS 3.90, sábanas, 9.00, calzones 3.80, fundas 2.60, almohadones 3.00. Aprovechen. A-11

MONJITAS 865, DELANTALES blancos, grandes, 8.50; blusas gasa 7.00, calzón franela 4.40. Visítenos. A-11

MONJITAS 865, CUADRITOS, 1.50; camisitas, 130; enagüitas, 3.00; batitas, 6.50; capitas moletón, 9.00. A-11

MONJITAS 865. UNICA FABRIca que vende al detalle al precio que por mayor. A-11

MONJITAS 865, REFAJOS MOletón, 8.00; camisolas, 8.80; corpiños, 3.00; blusas viyella, 7.50. Unica ocasión. A-11

MONJITAS 865, PESE A QUIEN pese, no tenemos competidores, pues estamos regalando las mercaderías. A-11

MONJITAS 865, DELANTALES cintura, 2.60; con mangas, 7.50; vichy, 3.80; vestiditos viyella, 4.50. A-11

MONJITAS 865, GUARDAPOLvos, 8.50; frazadas, 9.30; sábanas crea, 10.50; calzoncillos, camisitas para niños. A-11

KIOSKO DE MADERA, VENDEse uno de ocasión. Tratar: Miraflores 213. 4976-9-A

SE VENDE UN BILLAR FRANcés. Independencia 367. 4977-9-A

SOLAMENTE COMPRANDO EN la Tienda El Bazar Porteño, podrá usted convencerse que realmente vendemos muy barato. Tome usted nota de los siguientes precios que son verdadera ganga: sarga de lana plomo claro y obscuro, ancho un metro cuarenta 14 pesos metro; granité de lana negro, azul y café a 9 pesos metro; crepe de lana colores de moda a 6 pesos metro; sarga negra y azul, ancho un metro diez a 5 pesos metro; damasco para mantel de todos anchos a 5, 5.50, 6, 7, 8, 9 pesos metro; lienzos realizamos a 1.50, 1.60, 1.80, 2, 2.40, 2.50, 2.60 metro; gabardina negra y azul marino clase extra ancho un metro cuarenta, 22 pesos metro; gabardinas de lana colores de moda, ancho un metro veinte a 16 pesos metro; gabardinas de hilo buena clase un metro diez de ancho a 6 pesos metro; géneros de lana muy buen surtido a precios muy convenientes; pañuelos escoces y de cuadritos en varias clases y tamaños a 6, 7, 8, 9 pesos cada uno; saldo céfiros a 1.40, 1.80, 2, 2.50, 2.60 metro; corsees acaba de llegar una gran partida y vendemos a 7.50, 8, 9, 10, 12, 14, 16 pesos cada uno; con 20 o|o de rebaja liquidamos toda la mercaderías de invierno; Vaya usted mañana mismo a la Tienda El Bazar Porteño, San Diego esquina Avenida Matta y ahorrará tiempo y dinero.

MESON SASTRERIA $ 70. AGUStinas 1443. A-9

TEJAS VENDO, AVENIDA FRANcia 1229. A-9

REALIZO POR LIQUIDACION de bodega: carbón espino, a $ 11.80; quillay $ 8.50; leña talhuen y espino, $ 10.50 quintal. San Francisco 275. A-8

TRAJES SASTRE, ABRIGOS elegantes, poco uso, vendo. García Reyes 21 A. 10-A

GLOBOS EN COLORES PARA inflar a gas, el ciento $ 13. Casa Rusa, de David Yudilevich. Puente 670. A-10

JUGUETES ALEMANES, GRAN surtido, acaba de recibir. Casa Rusa. Puente 670. A-10

HILO J. P. C., VENDO A PREcio sin competencia. Casa Rusa, Puente 670. A-10

PASTA NUGGET, OFREZCO, gruesa, $ 16. Casa Rusa, Puente 670. A-10

VENDO MAUSOLEO CEMENTErio General, muy bien situado. Tratar: Antofagasta 3143. 9-A

BICICLETAS PEUGOT Y DIAmant, de carrera, en perfecto estado, vendo. También hay para señoritas y niños. Basil 16.

SACOS DE TODAS CLASES COMpro. San Alfonso 55.

SACOS HARINEROS COMPRO, pago bien, San Alfonso 55. 8-A

COMERCIANTES, PARTICULAres: El depósito del Fundo San Rafael, Esperanza 20, Ofrece carbón espino de Alhué, quillay, papas, leñas, coke, desde un saco y por partidas, precios los más bajo en plaza. 8-A

COMPRA-VENTAS DE PROPIEDADES

QUINTA. VENDO EN 38 MIL PEsos una quinta de 4 mil metros en Avenida Macul 1340. Está bien plantada y tiene una pequeña casa. Tratar Independencia 905. 4760-9-[illegible]

$ [illegible] VENDO CASA QUINTA en Avenida Pedro Valdivia, esquina, casa 8 piezas y servidumbre, gas, corredores y vestíbulo de baldosa, parrón, totalmente plantada con árboles frutales, siembras y jardín. Casita cuidador. Superficie 10,300 m2. Tratar: Estado 98. A-8

COMPRO CASA CHICA, SITUAción central. Pago al contado. — Ofertas: Casilla 3125. 4732-9-A

DE $ 10.000.00 A $ 15.000.00 compro casa en barrio Estación Alameda, sin agente. Dirigirse a R. G. T., Casilla 31-D.

¡¡VIVA CHILE!! LA OFICINA "Labarca Feliú" se hace un deber de ofrecer sus servicios a los deportados bolivianos, para proporcionarles hogar y negocios nobles en qué invertir sus dineros, a fin de reconstituir sus fortunas en el cariñoso suelo chileno, deseosos todos sus ciudadanos, — de neutralizar en cada uno de ellos, los efectos naturales y justos de la nostalgia de la patria ausente.— Bandera 78. 8-A

CASAS: $ 380,000 BANDERA, ESquina, calle Bandera, de considerable frente, facilidades pago. Labarca Feliú. 8-A

$ 120,000 DIECIOCHO, ESQUINA, tres frentes, seca e higiénica, 17 por 45, 19 departamentos, garage y casita independiente, que renta $ 3,060. Labarca Feliú. 8-A

$ 85,000 AV. REPUBLICA, INMEdiato tranvías, dos pisos, ladrillos, moderna, higiénica, bonita fachada; altos producen 3,360; bajos, mayor suma. Deuda hipotecaria, 20,000. Labarca Feliú. 8-A

$ 58,000 AV. IRARRAZAVAL, 30 por 140; 12 piezas, luz eléctrica, parrón 120 metros, boxes, salen 4 almacenes, en tan bonito frente, y casa. Labarca Feliú. 8-A

$ 50,000 SAN MARTIN, CENtral, 16 piezas, 2 patios, gas, luz eléctrica, alcantarillado servicio; deuda hipotecaria. Labarca Feliú. 8-A

$ 25,000 SAN MARTIN, CENTRAlísima, 8 piezas, dos patios, gas, luz eléctrica, alcantarillado. Labarca Feliú. 8-A

$ 16,500 CASA CENTRAL. RICARdo Santa Cruz, entre tranvías San Francisco-Santa Rosa, 8 piezas, 1 patio. Debe 6,000 Caja Ahorros. Admitiría chacrita permuta. Labarca Feliú. A-8

$ 15,000 CAMINO SAN DIEGO, próximo Llano Subercaseaux, 20 por 75, casa 7 piezas, bastante plantación. Recibo pago propiedad menor valor. Labarca Feliú. 8-A

$ 9,800 VALPARAISO, 6 PIEZAS, un patio, alcantarillado, servicio, saneada. Labarca Feliú. 8-A

$ 9,500 CONVENTILLO, CONFErencia, esquina, inmediato Estación; produce 1,800. Labarca Feliú. 8-A

$ 8,000 VIÑA DEL MAR, REGUlar casita. Labarca Feliú. Bandera 78. 8-A

$ 40,000 ARRIENDO FUNDO Colchagua, inmediato pueblo y estación importante, 207 cuadras regadas, 150 rulo y buenos cerros. Id. 30,000 Santiago, estupendamente productivo. Labarca Feliú. Bandera 78. 8-A

$ 295,000 SAN CARLOS, FUNDO tasado 540,000, bien cerrado, apotrerado y regado, 300 cuadras regadas, 350 rulo susceptibles riego; 40,000 contado, resto grandes facilidades. ¡Negocio colosal!! Labarca Feliú. 8-A

$ 160,000 CUREPTO (TALCA). — Legua de estación, 1,450 cuadras, buen suelo, parte regada, 5 1|2 cuadras viña, monte inextinguible, casas, varios galpones, bodegas, 9 posesiones, 25,000 contado. Labarca Feliú. 8-A

$ 19,000 MELIPILLA, NOTABLE chacrita, 3 1|2 cuadras, 3 frentes, notable para población, casas nuevas, viña, uva mesa, bien regada y cerrada. Labarca Feliú. 8-A

$ 9,500 SANTIAGO, chacrita 1 1|2 cuadra. Apenas paga su casa, y notables cierros, renta natural y préstase desarrollar toda industria. 4,500 contado. Labarca Feliú. Bandera 78. 8-A

$ 90,000 ESTABLECIMIENTO INdustrial destilería agrícola y fábrica bebidas gaseosas, en pueblo importante, con gran valor propiedad adecuada, tasada 150,000, vendo, permuto o entrego en renta vitalicia, sin dar centavo contado. Labarca Feliú. 8-A

$ 25,000 TALLER MECANICO, muy antiguo y acreditado, de gran rendimiento, que dueño no puede atender, ser anciano. Labarca Feliú. 8-A

$ 7,000 AUTO - CAMION "Renault", regalo, facilidades pago.— Labarca Feliú. Bandera 78. 8-A

PERMUTO BUENA QUINTA EN Avenida Macul, con chalet, casa cuidador, bien plantada, 7,700 metros. Precio: $ 90,000; debe $ 12,500 Hipotecario. Acéptase propiedad en Santiago, central, dando diferencia de $ 20,000 a $ 40,000, en dinero al contado. Más datos: Oficina Navarrete. Bandera 139.

PERMUTO CASA EN CALLE Búlnes, inconclusa, dos pisos, valor: $ 60,000; deuda $ 10,000, por chacra o fundo hasta Talca igual valor. Más datos oficina Navarrete. Bandera 139. A-8

VIÑA DEL MAR, COMODO Y elegante chalet, calle Alvarez, vendo o permuto por propiedad en Santiago; deuda de $ 35,000 a la Caja Hipotecaria. Precio amoblado: $ 110,000. Oficina Navarrete. Bandera 139. A-8

PERMUTO POR FUNDO, CHAcra o quinta extensa, gran propiedad de renta, calle San Pablo. Produce: $ 85,000. Precio: $ 880,000. Se puede vender o permutar fraccionada, oficina Navarrete, Bandera 139. A-8

PERMUTO QUINTA EN CISTERna, valor $ 40,000, saneada por propiedad de renta de mayor valor, pago diferencia de $ 20,000 a $ 30,000, en dinero al contado. Más datos: Oficina Navarrete. Bandera 139. A-8

PERMUTO CONVENTILLO MApocho pasado Matucana, produce $ 150. Precio $ 15,000 saneado, por propiedad hasta $ 20,000 dando dinero al contado el saldo. Oficina Navarrete, Bandera 139. A-8

$ [illegible] 1 PIEZAS, un patio. Bandera 139. A-8

$ 12,000 MUJICA, PROXIMA VIcuña Mackenna, 7 piezas, Bandera 139. A-8

$ 16,000 VICTOR MANUEL, 2 CAsas, 2 piezas en total. Bandera 139.

$ 30,000 SAN ISIDRO, AL LLEgar Ñuble, 2 casas bajos. Bandera 139. A-8

$ 60,000 SANTA ROSA, 15x65 METROS, edificio antiguo. Bandera 139. A-8

$ 75,000 BALMACEDA, 25x55, chalet y casitas, renta. Bandera 139. A-8

$ 80,000 GALVEZ, PROXIMA A Delicias, 14x65, edificio viejo. Bandera 139. A-8

$ 85,000 COMPAÑIA, COMODA casa habitación, 3 patios, hall. Bandera 139. A-8

$ 100,000 RECOLETA, PROPIEdad de renta, esquina, altos y bajos. Bandera 139. A-8

$ 175,000 DELICIAS, ESQUINA central, 1,000 metros, edificio viejo. Bandera 139. A-8

$ 22,000 MOLINA, CASA UN PISO, deuda Caja 8,000. Bandera 139. A-8

$ 24,000 URRIOLA, UN PISO, 2 patios, vendo. Bandera 139. A-8

$ 45,000 AVENIDA MATTA, CASA un piso, vende. Bandera 139. A-8

$ 75,000 CASA-QUINTA VICUÑA Mackenna, vende. Bandera 139. A-8

$ 140,000 CHALET EN RECREO, 4,000 metros, vende. Bandera 139. A-8

$ 35,000 SERRANO, CASA EN BAjos. Oficina Navarrete. Bandera 139. A-8

$ 35,000 ALMIRANTE BARROSO, un piso, 12 piezas. Bandera 139. A-8

$ 35,000 SANTO DOMINGO, PAsado Matucana, bajos, vende. Bandera 139. A-8

$ 12,000 ROGELIO UGARTE, UN piso, vende. Bandera 139. A-8

$ 13,500 MARURI, DOS PISOS, nuevos. Oficina Navarrete. Bandera 139. A-8

$ 17,000 RECOLETA, CASA-QUINta, 1,700 metros, vende. Bandera 139. A-8

$ 38,000 ESPERANZA, TRES CAsitas y sitio, 800 metros. Bandera 139. A-8

$ 90 METRO CUADRADO, SAN Pablo antes de Matucana. Bandera 139. A-8

$ 24,000 ALDUNATE, CASA EXtensa. Bandera 139. A-8

$ 24,000 ELEUTERIO RAMIREZ, un piso. Oficina Navarrete 139. A-8

$ 48,000 BENAVENTE, DOS PIsos, extensa. Bandera 139. A-8

$ 20,000 VENDO DOS CASITAS, calle Schlac. Oficina Navarrete. Bandera 139. A-8

$ 40,000 COMPAÑIA, ESQUINA bajos, vende oficina Navarrete. Bandera 139. A-8

$ 42,000 UNION AMERICANA, UN piso, oficina Navarrete. Bandera 139 A-8

$ 18,000 SAN JOAQUIN, CASA UN piso, vende Bandera 139. A-8

$ 80,000 CASA DOS PISOS, MARcoleta, vende Bandera 139. A-8

$ 18,000 ANDES, CERCA LIBERtad, 6 habitaciones, patio, alcantarillado y gas. Mide 14 por 33 metros. Carlos Latorre H. y Cía. Catedral 1109. 9-A

$ 40,000 AV. VICUÑA MACKENna, una cuadra Avenida Matta, casa quinta cal y ladrillo, 7 habitaciones, otras servicio, subterráneo, parrón, arboleda, jardín, hall, y luz eléctrica. Mide 14 por 80 metros. Tiene deuda bancaria. Carlos Latorre H. y Cía. Catedral 1109. 9-A

$ 21,000 CITE CALLE ANDES, cerca Bulnes. Mide 11 por 38 metros. Produce $ 240 mensuales. Carlos Latorre H. y Cía. Catedral 1109. 9-A

$ 27,000 CALLE BUENOS AIRES, dos pisos, 7 habitaciones, 2 servicio, 3 patios, alcantarillado y gas. Tiene deuda bancaria. Carlos Latorre H. y Cía. Catedral 1109. 9-A

$ 8,000 CASA CALLE CASTILLO cerca Esperanza. Frente estucado, 3 habitaciones, patio y servicio.— Carlos Latorre H. y Cía. Catedral 1109. 9-A

$ 65,000 CALLE CONSTITUCION cerca Plaza Italia, flamante casa 6 habitaciones, otras de servicio, gran hall, jardín, arboleda, piezas decoradas, alcantarillado, gas y luz eléctrica. Superficie 1,100 metros. Carlos Latorre H. y Cía. Catedral 1109. 9-A

$ 14,000 JUAN VICUÑA, 7 HAbitaciones, patio y servicios. Mide 9 por 65 metros. Carlos Latorre H. y Cía. Catedral 1109. 9-A

$ 13,000 MADRID, DOS CUADRAS Matta, cal y ladrillo, 6 habitaciones, 2 servicio, 2 patios mosaico, subterráneo y luz eléctrica. Carlos Latorre H. y Cía. Catedral 1109. 9-A

$ 16,000 MAPOCHO, CERCA RIquelme, 4 habitaciones, patio, alcantarillado y luz eléctrica. Carlos Latorre H. y Cía., Catedral 1109. 9-A

$ 15,000 OLIVOS, UNA CUADRA Recoleta, 5 habitaciones, 2 servicio, 2 patios, alcantarillado y gas. Carlos Latorre H. y Cía., Catedral 1109. 9-A

$ 28,000 AVENIDA ROSARIO. — Una cuadra Recoleta, 6 habitaciones, 3 servicios, patio mosaico, alcantarillado y gas. Carlos Latorre H. y Cía. Catedral 1109. 9-A

$ 20,000 SANTA ELENA, ESQUIna, antes Matta, cal y ladrillo, 6 habitaciones, almacén, 2 patios y alcantarillado. Carlos Latorre H. y Cía. Catedral 1109. 9-A

$ 12,000 SAN IGNACIO, CERCA Blanco Encalada, 7 piezas, patio, alcantarillado. Carlos Latorre H. y Cía. Catedral 1109. 9-A

$ 45,000 SAN ISIDRO, CERCA Plaza, 11 habitaciones, 2 servicio, 3 patios, alcantarillado y gas. Mide 11 por 75 metros. Carlos Latorre H. y Cía. Catedral 1109. 9-A

$ 48,000 SAN ISIDRO, DOS PISOS independientes. Mide 10 por 50 metros. Carlos Latorre H. y Cía., Catedral 1109. 9-A

$ 30,000 SERRANO, 8 HABITAciones, servicio, 2 patios, alcantarillado y gas. Mide 10 por 36 metros. Deuda bancaria $ 10,000. — Carlos Latorre H. y Cía. Catedral 1109. 9-A

$ 75,000 SAN DIEGO, TRES CUAdras Delicias, dos pisos independientes. Altos: 6 habitaciones, galerías y servicios. Bajos: 8 habitaciones, almacén, 2 patios, alcantarillado y luz eléctrica. Tiene deuda bancaria. Carlos Latorre H. y Cía. Catedral 1109. 9-A

$ 14,000 VERA, UN PASO RECOleta, cal y ladrillo, 6 habitaciones, servicios, 2 patios, alcantarillado y gas. Carlos Latorre H. y Cía. Catedral 1102. 9-A

$ 28,000 AV. VICUÑA MACKENna, cerca Diez de Julio, sitio con edificio viejo, 20 piezas. Mide 12 por 40 metros. Produce $ 240 mensuales. Carlos Latorre H. y Cía., Catedral 1109. 9-A

$ 45,000 EN VIÑA DEL MAR, CAsa muy central, cómoda. Silva Espic. Agustinas 1152. 9-A

$ 100,000 VIÑA, MAGNIFICA CAsa, en el centro de la ciudad. Silva Espic. Agustinas 1152. 9-A

$ 80,000 RECREO, BUEN CHAlet dos pisos, todo confort, patio con jardín, huerto. Silva Espic. Agustinas 1152. 9-A

$ 125,000 CALLE MAESTRANZA, buena propiedad renta, cal y ladrillo. Produce 12 por ciento. Silva Espic. Agustinas 1152. 9-A

$ 600,000 GRAN CASA RESIDENcia, todo lujo, magnífica situación. Silva Espic. Agustinas 1152. 9-A

VENDO CASITAS CALLE PEREZ de Valenzuela, media cuadra carro Providencia. Facilidades pago. Francisco 2.o Celis. Calle La Bolsa 27-B. 10-A

VENDO SITIOS EN LOS LEOnes. Facilidades pago. Francisco 2.o Celis, Calle La Bolsa 27-B. 10-A

AVENIDA CUMMING, ESPLENdida situación. Dos casas, una en altos y otra en bajos, cada una con 7 departamentos. Precio $ 50,000. Guzmán, Silva y Cía. Huérfanos 1343. 8-A

JUAREZ, EXTENSA PROPIEdad, mide 25 por 70 metros, 8 piezas, gran huerto. Apropiada para industria, talleres, fábricas. Precio $ 50,000. Guzmán, Silva y Cía.,— Huérfanos 1243. 8-A

SOTOMAYOR, INMEDIATA ALAmeda. Construcción de dos pisos, compuesta de dos casas con 11 piezas cada una; 2 casas chicas y local para industria. Precio: 70,000 pesos. Guzmán, Silva y Cía., Huérfanos 1243. 8-A

PROPIEDAD DE RENTA, EN BArrio alto, inmediato Alameda. Grupo de 8 casas a la calle, altos y bajos. Luz eléctrica y gas. Renta $ 16,200. Precio: $ 145,000. Guzmán, Silva y Cía., Huérfanos 1243. 8-A

$ 13,000 VENDENSE DOS CASAS nuevas, Víctor Manuel 1931, y Germán Riesco 1930. Tratar: Galería Alessandri 24, piso 3.o, casa 5. 4963-8-A

$ 26,000 VENDO DE OCASION casa recién refaccionada, 9 piezas, alcantarillado, gran sitio plantado salida a dos calles. Un paso carros 30. Antofagasta 3038. San José 6, mide 10 por una y 16 por la otra. 55 de fondo. Tratar: Recoleta 348. 4962-12-A

38,000 COMODA CASA ESQUINA, Bascuñán, produce 400, dueño Labarrera. Correo Central. 4947-8-A

DUEÑOS DE SITIOS: $ 8.500 construimos bonito chalets modernos. 25% economía, reparaciones de edificios. Constructor Cordero, Correo 2. 4910-8-A

VENDO CASA CENTRAL A CUALquier precio. R. Santa Cruz 714. Ofertas por cartas a San Isidro 227. 4913-8-A

14,000 REGALO CASAS NUEVAS, luz eléctrica, alcantarillado. Maruri 1040. 4953-8-A

OBREROS, EN VEZ DE PAGAR arriendo, comprad por cuotas mensuales.—Lotes de terrenos en la parte urbana y rural alrededores de Santiago, con carros a la puerta, desde 30 pesos al mes, hasta $ 1,000 mensuales, vendo Avenida General Velásquez, 5 de Abril, Arica, Toro Mazotte, calle Bascuñán Guerrero, Mapocho, pasado Matucana, calle Edison, Ñuñoa, al lado carros eléctricos Avenida Hamburgo, Avenida San Juan, San Martín, Covadonga, Población Santa Elena, Balmaceda, Rosembick, San Diego, etc., etc. Para industriales tengo grandes lotes de terrenos deslindando o cerca estaciones de ferrocarriles. Planos y antecedentes, dará C. 2.o Aravena, calle Bolsa 27-A. A-8

$ 47,500 VENDESE O PERMUTO chalet y cité. Rafael Molina. Bandera 115. A-8

$ 32,000 VENDESE CHALET EN Los Guindos de Ñuñoa. Superficie: 4,700 metros. Rafael Molina. Bandera 115. A-8

$ 20,000 VENDESE CASA DE renta, calle Tarapacá. Rafael Molina. Bandera 115. A-8

$ 28,000 VENDESE CASA-HABItación y renta. Calle Camilo Henríquez. Rafael Molina. Bandera 115. A-8

$ 21,000 VENDESE CASA CALLE Nataniel. Rafael Molina. Bandera 115. A-8

$ 45,000 VENDESE CONVENTIllo, calle Unión Americana. Superficie: 1,200 metros. Rafael Molina. Bandera 115. A-8

$ 35,000 VENDESE CASA, AVEnida Rosario. Superficie: 1,352 metros. Rafael Molina. Bandera 115. A-8

$ 16,000 VENDESE CASA-QUINTA calle Andes. Superficie: 1,000 metros. Rafael Molina. Bandera 115. A-8

VENDESE EN CONDICIONES ventajosísimas, gran propiedad adecuada para industria. Rafael Molina. Bandera 115. A-8

$ 6,500 VENDESE CASA-QUINTA Avenida San Martín. Rafael Molina. Bandera 115. A-8

$ 9,000 y $ 13,000 VENDESE CAsas calle Eposición, deslindan con la Estación. Superficie: 1,150 metros. Rafael Molina. Bandera 115. A-8

$ 12.000, VENDO PROPIEDAD 5 mil varas cuadradas, totalmente cerrada con murallas, casas para cuidado, apropiada para formar quinta o tener criadero de aves. Al contado $ 2.000, resto 5 años, facilidades pago. Tratar: su dueño. Mapocho 1574.

LINDA CASA CON HUERTO, vendo. Rengifo 735. Tratar: Bascuñán 34. 9-A

COMPRA-VENTAS DE NEGOCIOS

VENDO LAVANDERIA VARIOS años instalada muy acreditada con bastante clientela en barrio apropiado. Vergara 608. A-8

OCASION. VENDESE IMPORTANte industria nacional. Dáse a prueba. Grandes ganancias. Oficina "Negocios". Aldunate Bascuñán y Cía., Compañía 1264. Casilla 773. 1934-9-A

VENDESE BARATO INSTALAción mostrador, estantería, vidriera, caja apropiadas cualquier negocio. Ahumada 5. 1940-9-A

VENDO LA ANTIGUA FABRICA de helados La Gran Vía, con instalación eléctrica. Derecho local. A-10

VENDO 2.000 CONTADO NEGOcio pastelería, produce $ 20 diarios. Casilla 1464. A-8

POR NO PODER ATENDERLO, vendo Restaurant en buena situación. Puede verse a toda hora. Independencia 369. 4978-9-A

POR AUSENTARME DEL PAIS vendo acreditada Lavandería. San Francisco 1059.

DIVERSOS

AGENCIA DE "LA NACION". Portal Edwards 2748, recibe avisos hasta las 9.30 P. M.

IMPRENTA ECHEVERRIA. SAN Diego 1148. Teléfono Inglés 23. (Matadero). Se ejecutan toda clase de trabajos comerciales a los más bajos precios. Agencia de LA NACION. Recibe avisos hasta las 9 1|2 P. M. En venta: "La Semana Cinematográfica", ventas de libretas, cuadernos por mayor y menor. Artículos de escritorio.

SASTRERIA POBLETE. TERNOS de medida con grandes facilidades de pago, sólo con $ 30 mensuales. Club N.o 8 en formación. San Diego 1356. 14-A

SUELERIA BUSTAMANTE. ROsas 950. Ha rebajado sus precios en todo su buen surtido. Ofrece suelas de primera, livianas, desde $ 5.80 el kilo. 4856-8-A

33 PANES POR UN PESO, REpartos de 5 por 20 da a repartidores la Sociedad Panadera de Santiago. Avenida Tupper 2049. 9-A

CARLOS HOLZ FRANKFURT A. Maim, Eckenheimer, Landstrasse N.o 141, Alemania. Oficina de Importación y Exportación. Ex-Jefe de varias casas importadoras en Concepción, Chile, con práctica comercial durante 30 años en trapos, mercería, paquetería y novedades. Se encarga de toda compra de mercaderías por cuenta de casas comerciales.

LA MARCA "HEMOSAN" HA SIdo transferida a la Sociedad Comercial Holandesa del Pacífico. A-10

DESEO SABER DE MI HIJA Clarisa Mendoza, su padre Lorenzo Mendoza, dirigirse a Moneda 2552. 10-a

BICICLETA OCASION VENDO. Tratar: A. Prat 287. 8-a

CLUB DE MAQUINAS DE ESCRIbir "Royal", de A. Ferran y Co., Galería Alesandri N.o 14. Resultado del último sorteo: "Certifico que en el 4.o sorteo del Club de Máquinas de Escribir "Royal", modelo N.o 10, de los señores A. Ferran y C.o, Galería Alesandri N.o 14, llevado a efecto hoy ante mí, salió favorecido el número cincuenta y dos (52) perteneciente a don Enrique Mondeville.— Santiago, a siete de Agosto de 1920. — (Firmado). — Luis Cousiño T." — En formación el Club N.o 2. — Pida prospectos. 8-a

CLUB SITIOS POBLACIONES, personas tengan cuotas pagadas, estando atrasadas y deseen recuperar dinero, ocurran Bandera 34, oficina 4, Abogado Iglesias. 8-a

SEÑORITAS: HAGO POSTIZOS raya natural. Constitución 93. Carros Bellavista. 8-a

VENDO CANARIOS Y JAULAS para crianza. Alonzo Ovalle 1133. 10-a

EMBALSAMO PAJAROS Y ANImales. Curto pieles finas. Olivos 950. 8-a

SEÑORITAS: CURTO Y TRANSformo pieles. Hago sombreros. Olivos 950. 8-a

CANARIAS FINAS VENDESE DElicias 827. 10-a

GRAN SASTRERIA AHUMADA 23. — Avisamos a los socios de nuestros clubs que han salido favorecidos los siguientes: En el 22.o sorteo del Club Q., el número 74; en el 17.o sorteo del Club R., el número 18; en el 5.o sorteo del Club S., el número 62, Club T. en formación, cuota semanal, $ 7, con derecho a $ 160. — Femenía y Co. 8-a

MATRIMONIO SIN HIJOS, OFREzco guagua. Chacabuco 615. 6-9

BOTERIA BRISTOL, SORTEO efectuado el 7 de Agosto ante el Notario Mariano Melo. Club 1, sorteo 35, N.o 82. Aníbal Escobar. Club 2, sorteo 23, N.o 131. Pedro Astudillo. Club 3, sorteo 17, N.o 60. Arturo Martínez. — Nota. El socio que no esté al día en sus cuotas, y al salir favorecido no tendrá derecho al premio, los recibos deben ser exigidos con el timbre de la Botería. San Antonio 140. 8-a

LA COLCHONERIA QUE VENDE más barato es La Virgen de Monserrate. Crin, lana para colchones. Trabajos a domicilio. San Diego 23. a-10

1920, PROXIMAMENTE. AVISO igual título "El Mercurio" de hoy, merece especial atención del comercio minorista sin distinción. a-8

HOTELES Y PENSIONES

PENSION CON O SIN PIEZA, recibo pasajeros de provincias. Precios módicos. Delicias 2832. 10-A8

CENTRALISIMO ARRIENDASE piezas con pensión, caballeros, matrimonios, días, meses. Catedral 1252. 4881-11-A

Agencia Independencia

Independencia 1068

Atiende avisos, subscripciones y venta de diarios.

Servicio especial telefónico a la Oficina Central.

PENSION FRANCESA. PIEZAS amobladas. Pasajeros provincias. Días o meses. San Diego 122. S-5

FAMILIA OFRECE PIEZA CAlle o departamento, con pensión. Recoleta 287. 4895-9-A

JOVEN SOLTERO NECESITA pieza amoblada y pensión casa familia sin pensionistas, prefiere Parque Forestal. Dirigirse: Z. Z. Z. Casilla 81-D.

SALON BALCON ARRIENDASE con pensión, otra pieza. Cumming No. 672. 4960—a—8

ARRIENDO PIEZA AMOBLADA y pensión a caballero. Nataniel 341. 4967—a—8

PENSION ITALIA UNA CUADRA Estación. Piezas amobladas desde 2 pesos. Pensión diaria, desde 5 pesos. Delicias 2840. 12-A

INSTRUCCION

BERLITZ SCHOOL OF LANGUAGES, Ahumada 35, única autorizada para usar este nombre en Chile (no tiene sucursal en Santiago). Aprendizaje rápido de idiomas, sistemas modernos y muy prácticos. Tiene secciones anexas para el estudio de contabilidad, taquigrafía, sistema unido y Pittman. Trigonometría, (Matemáticas Superiores). 31-A

NECESITO PROFESOR DE INgles para varias horas diarias de clases. Dirigirse: casilla 7545, Correo 8. A-8

ESCUELA NACIONAL DE MAsajistas (Autorizada por el Supremo Gobierno, único establecimiento en su clase en Chile). Apresurarse. Nuevos cursos rápidos, económicos. Clases, una hora diaria. "Masaje médico". "Belleza científica". "Pedicuría". Concédense diplomas y carnet profesional. Dáse facilidades. Profesiones decentes lucrativas. Cursos también por correspondencia. Pídanse prospectos. Estado 250. (Anexo independiente, secciones para tratamientos). A-10

GUITARRISTA ESTHER MARTInez Núñez, da lecciones a domicilio. Riquelme 790. 4858-8-A

AL QUE DESEE DOMINAR EL inglés rápida y correctamente, escriba English Professor (titulado Inglaterra, América). Entrevista. Casilla 1250. 4373-12-A.

ACADEMIA ROYAL, DACTILOgrafía, $ 5 mensualmente. Contabilidad, idiomas. Moneda 1011, tercer piso. a-31

PROFESORA EXTRANJERA, LAbores en general y lencería. Clases de 2 a 4 P. M. Blanco Encalada 1749. 4558-30-A

PROFESOR ESPECIALISTA ENseña niños mentalmente defectuosos. Dardignac 193, de 3 a 5. 4574-8-A

¡INGLES! PROFESOR LONDInense con espléndidas referencias enseña el idioma en cortísimo tiempo. Pronunciación perfecta. Preparación para viajes a Inglaterra y Estados Unidos. Exámenes. Londoner. 535 Teatinos 535. 4775-8-A

LICEO CHILENO, PLAZA YUNgai. Humanidades: exámenes válidos. Preparatorias, kindergarten. Esternado. Internado. 4952-10-A

$ 3 MENSUALES ENSEÑAMOS máquina Underwood, taquigrafía, telegrafía, matemática, contabilidad, idiomas, música, castellano, baile, esgrima, box, preparatorias, humanidades, comercio. Altos Baños Santo Domingo. 4916-8-A

DAMOS LECCIONES FRANCES, sistema rápido, 60 lecciones, por profesor parisiense, 1.a lección gratis; lecciones individuales, precios módicos. 4915-8-A

MUEBLES Y VARIOS

MAQUINAS DE ESCRIBIR COMpramos de todas marcas, pagando el mejor precio. Estado 44. A-31

COMPRO PIANO ESTUDIO 400 a 600 pesos. Otro maquinaria bronce, $ 300, a menos según marca, amueblado salón, alfombrados, cortinajes, espejos, dormitorios, comedor o piezas sueltas, pago bien. Santo Domingo 2222. 4660-8-A

MAQUINAS REGISTRADORAS.— Hacemos composturas en cajas registradoras, como especialistas del ramo, con repuestos originales, cada compostura con garantía, precios muy módicos. Estado 44. A-31

MAQUINAS DE ESCRIBIR. — Composturas de máquinas de todas marcas, efectuamos como especialidad, con precisión y garantía, trabajo rápido y barato. Estado 44. A-31

CAJAS REGISTRADORAS "NAtional", eléctricas y de manivela, de ocasión, garantía, facilidad pago. Estado 44. A-31

MAQUINAS DE ESCRIBIR UNderwood y otras marcas se venden desde $ 300, en perfecto estado y con garantía, en Estado 44. A-31

VENDO ALFOMBRADO CENtral, $ 40; amoblado cojines, $ 160; escritorio, $ 40; estante libros, 60 pesos; guarda-rropas dos cuerpos con espejo, $ 150; roperos, $ 50; peinadores, $ 80; cómodas, $ 30; aparador grande con espejos, $ 90; chico, $ 30; mesa comedor grande, $ 25. Salas 222. 10-A

315, CARMEN. — CASA FAURE. Fábrica de Cocinas, antigua Hemette. a-8

315, CARMEN. — COCINAS IMportadas de las mejores marcas, recién llegadas. a-8

315, CARMEN. — COCINAS PAra haciendas, hoteles, hospitales y particulares. a-8

315, CARMEN. — MARCAS PAra animales y para astas, según pedidos. a-8

315, CARMEN.—COCINAS PORtátiles, para faenas agrícolas. Puertas para potreros. a-8

315, CARMEN. — CARBONERAS para cinco sacos, tarros, palas basureras. a-8

315, CARMEN.—ESTANTES PAra ollas, mesas, mesones, taburetes, escabeles, pisos. a-8

315, CARMEN. — ASCENSORES monta-platos. Tornos para cocina. Pídanse presupuestos. a-8

315, CARMEN.— LAVAPLATOS, leñeras, botelleros, hornillas para carbón de espino. a-8

315, CARMEN. — CACEROLAS, ollas, teteras, cucharones, sartenes, palas, asaderas. a-8

315, CARMEN. — ESCALERAS de tijeras. Muebles para cocinas y reposteros. a-8

315, CARMEN.—BRASEROS PArisienses. Leñeras, escobas, escobillas, escobillones. Plumeros. a-8

315, CARMEN.— ESTANTES DE fierro para maceteros. Calentadores de baño. a-8

315, CARMEN.— PIES DE FIErro para lavatorios. Estufas para planchas. a-8

315, CARMEN.— JARROS, TAzas, recipientes para lavatorios. Baldes para carbón. a-8

315, CARMEN.— ANAFES ALEmanes para alcohol. Ollas, cacerolas de aluminio. a-8

315, CARMEN. — SECADORES independientes para platos. Cocinitas para dulces. a-8

315, CARMEN. — HORNOS PAra gas y carbón. Estufas importadas. a-8

315, CARMEN.—COCINITAS PAra desayuno y once, muy manuales. a-8

315, CARMEN. — ESTUFAS IMportadas para calefacción a leña y coke. a-8

EQUIPED YOUR KITCHIN IN Carmen 315. Ranges stoves and fournaces. a-8

ESCRITORIO AMERICANO DE cortina, dos sillones y uno de tornillo, estante archivador compro de ocasion. Puente 670. A-3

POR AUSENTARME DEL PAIS vendo los muebles y útiles de casa, muy barato. San Diego 735.

OJO, REALIZO UNA CAJA DE fondo y peinador, baratos. Independencia 1528. A-8

MEDICINA

¡PELUQUEROS! LLEGARON las famosas lociones Pérez Barahona, $ 3 litro, $ 2.70, sin envase, violeta, jazmín, lila, etc. Pasaje Matte 58. A-8.

EVITA CAIDA DEL PELO Y SUprime la caspa en 8 días. Perfume exquisito. Bálsamo Capilar. Laboratorio Pérez Barahona. Pasaje Matte 58. A-8.

CREMA PARA MASAJES. SUAviza y blanquea piel; $ 3.50 caja. Pérez Barahona. Pasaje Matte 58. A-8.

CREMA MANICURE.—$ 5 CAJA. Da a las manos hermoso color blanco, natural, suaviza, quita manchas y asperezas, instantáneamente. Pérez Barahona, Pasaje Matte 58. A-8.

ROJO PARA TEÑIR LABIOS, cara y uñas, da color natural hermosísimo, desde $ 1.20 a 3 caja. Pérez Barahona. Pasaje Matte 58. A-8.

ROBERTO SUNDT, DENTISTA.— Moneda 1037. Piorrea (dientes flojos). Trabajos porcelana. Precios módicos. 16-a

NERVIOSOS, NEURASTENICOS, cansancio cerebral, impotencia. Su gran remedio "Cerebrol", llegó: Daube y Cía., y Botica Bruselas. 26-A

LOS REMEDIOS HOMEOPATIcos del doctor Munyon están haciendo curaciones sorprendentes en todo el universo; los enfermos que los toman sienten alivio inmediato y sanan radicalmente en pocos días. Hay un remedio para cada enfermedad, a $ 3. Pasaje Matte 40. a-8

LLEGARON IRRIGADORES Y bolsas de goma para agua caliente. Pasaje Matte 40. a-8

$ 5 EL MARAVILLOSO LIBRO titulado "Los Prodigios del Santísimo Cristo de la Agonía de Limpias", Pasaje Matte 40. a-8

$ 300 KILO BENZONAFTHOL, clase extra. Pasaje Matte 40. a-8

$ 4 AFIRMADOR DEDENTADUras postizas, fuertemente. Pasaje Matte 40. a-8

$ 3 LITRO TINTA EN POLVO, para escribir, lo mejor. Pasaje Matte 40. a-8

$ 20 POLVOS COZA CONTRA LA embriaguéz. Pasaje Matte 40. a-8

$ 5 CREMA ESPECIAL PARA masaje y quitar arrugas. Pasaje Matte 40. a-8

$ 1.50 JABON ESPECIAL PARA teñir toda clase ropas. Pasaje Matte 40. a-3

$ 15 TONICO "PAPAINA", EL gran remedio de la naturaleza, para la sangre, nervios, estómago y debilidad general. Pasaje Matte No. 40. a-8

$ 10 TRATAMIENTO PARA HERmosear y hacer crecer las cejas y pestañas. Pasaje Matte 40. 8-Ag.

$ 10 PREPARACION PARA EXtirpar la caspa y hacer salir abundante cabellera. Pasaje Matte 40. a-8

JABON CASTILLA BORICADO inglés, marca "Vulcán", es el único legítimo.

LOS FACULTATIVOS Y PRINCIpales matronas recomiendan Jabón Castilla Boricado Inglés.

JABON CASTILLA BORICADO legítimo, evita granos, espinillas e irritaciones cutáneas. 4937—a—12

MAQUINARIAS E INDUSTRIAS

MOTOR ELECTRICO FRANCES, nuevo de 7 H. P., véndese barato. Verlo y tratar: Vicuña Mackenna 29. 4644-9-A

TRASMISION ACERO 45 M|M por 11 metros, con descansos y consolas. Estantes, mesones, véndense. Carmen 98. A-9

VENDO UNA BICICLETA, MOVImiento contra pedal, $ 90. San Pablo 2388. 4906-a-8

ZAPATEROS, MAQUINA DE trompa, plancha de mármol, 1.33 por 0.33 metro, vendo. Irarrázaval No. 1446. 4990—a—9

FRAGUAS PORTATILES, BIGORnias, fuelles, liquido saldos. Bandera 38. a—8

MOTOR ELECTRICO ALEMAN 1.1|2 HP. Vendo ocasión, $ 480. Bandera 38. a—8

SIERRA HUINCHA MESA DE madera, ocasión $ 380. Vende Bandera 38. a—8

ARADOS, RASTRAS, CULTIVAdoras Klein, son las mejores; tienen repuestos todo el año. Véndense, Unión Americana 242. 4969—a—9

AUTO-CAMION PASAJEROS, Y otra carga, vende: Chacabuco 63. a—8

CALDEROS UN GRAN SURTIDO verticales, horizontales, realiza: Chacabuco 63. a—8

RIELES DE 5 A 9 METROS, TIpo ferrocarril, 500 barras compro, Chacabuco 63. a—8

LA INDUSTRIAL, COMPRA Y venta de maquinarias, se reciben a consignación. Se pagan los fletes y se anticipan fondos. Chacabuco 24. Romero 3244. Teléfono Inglés 268. Estación, Casilla 4508. Correo 2. Eduardo Heyraud. Atendida por su dueño, con larga práctica y conocimientos técnicos en el ramo. a—8

GRUPO DE MAQUINARIAS PAra la extracción de aceite de granos en muy buen estado. Vende Chacabuco 24. a—8

TRILLADORA CASE DE ACERO muy buenas condiciones, vende Chacabuco 24. a—8

MOLINO KRUPP No. 4 PARA granos vende Chacabuco 24. a—8

FILTRO GASQUET CON TODOS sus accesorios en muy buen estado, vende Chacabuco 24. a—8

MAQUINA SOBADORA PARA panaderías en muy buen estado, vende Chacabuco 24. a—8

CORTADORA DE CARTON U hoja-lata, tiene Chacabuco 24. a—8

PIES DE FIERRO PARA ESCObillones de pisos se realiza una partida en Chacabuco 24. a—8

TIJERALES, PILARES Y VIGAS doblo T. vende Chacabuco 24 a—8

Se reciben Avisos en nuestra Imprenta y en nuestras Agencias hoy día de 10 a 12 de la mañana y de 2 a 6 de la tarde.

MAQUINA PARA RECOGER Y doblar llantas, vende Chacabuco No. 24. a—8

CUCHILLON CORTADOR DE LAtas, regular tamaño. Chacabuco No. 24. a—8

SIERRA HUINCHA, PERFECTO estado, vende Chacabuco 24. a—8

BOMBA CENTRIFUGA DE 6" DE ocasión, realiza Chacabuco 24. a—8

MAQUINA PICADORA PARA SIlos, nueva, Chacabuco 24. a—8

ARADOS TRITON DE 3 PUNTAS realiza La Industrial, Chacabuco No. 24. a—8

FONDO PARA JABONERIA DE 1,000 litros, realiza Chacabuco 24. a—8

BARRENADORA, ESCOPLEADOra, para carpintería, vende Chacabuco 24. a—8

MAQUINITA EMBALLETADORA para hoja-lata, vende de ocasión, Chacabuco 24. a—8

MOTOR LOCOMOVIL DE 8 HP., motores a parafina de 2—6, vende Chacabuco 24. a—8

MOLINO DE CILINDRO PARA harina, tiene Chacabuco 24. a—8

EJES, TRANSMISIONES, POLEAS correas, etc., tiene constantemente, Chacabuco 24. a—8

PUERTAS CON VIDRIOS Y VENtanas de fierro importadas, varias dimensiones. Chacabuco 24. a—8

Agencia San Diego

San Diego 1148

Atiende avisos, subscripciones y venta de diarios.

Servicio especial telefónico a la Oficina Central.

PRENSA HIDRAULICA "TANGY" de gran poder, perfecto estado, vende Chacabuco 24. a—8

VARIOS ESTANQUES FIERRO 1,300 litros estañados, vende Chacabuco 24. a—8

MAQUINAS PARA LAVANDEría, vende Chacabuco 24. a—8

PERFORADORA EN MUY BUEN estado realiza de ocasión, Chacabuco 24. a—8

ESCOPLEADORA VERTICAL PAra vigas, tiene Chacabuco 24. a—8

BOMBA TRASVASIJADORA vende Chacabuco 24. a—8

MOTORES ELECTRICOS VENDE varios, Chacabuco 24. Hay: Siemens Schuckert 12 1|2 HP.; Nancy 7 1|2 HP.; A. E. G., 5 HP; A. E. G., trifásicos 1 HP.; Inglés 1|4 HP. a—8

MAQUINA "REMINGTON" CHIca, para fabricar hielo, vende Estado 63.—C. Acuña. a—9

CAÑERIA FIERRO FUNDIDO DE 4", 300 metros vende Estado 63.—C. Acuña. a—9

LOCOMOVIL SISTEMA "LABORdiere", de 10 HP., vende Estado No. 63.—C. Acuña. a—9

BANQUITO FIERRO PARA ASErrar y taladrar, vende Estado 63. —C. Acuña. a—9

EJES PARTIDORES, VENDE Estado 63.—C. Acuña. a—9

MAQUINARIA COMPLETA PARA fabricar aguas gaseosas, precio ocasión, vende Estado 63. — C. Acuña. a—9

BOMBA TRASVASIJADORA, vende Estado 63.—C. Acuña. a—9

BOMBAS RELOJ CON CAÑERIA, de 1|2" y 3|4", vende Estado 63.— C. Acuña. a—9

ESCOPLEADORAS, VENDE Estado 63.—C. Acuña. a—9

TAPADORAS BOTELLAS, PARA corona y corcho, vende Estado 63. —C. Acuña. a—9

TEJEDORA DE ALAMBRE, VENde Estado 63.—C. Acuña. a—9

VULCANIZADORA, "SHARLER", con útiles, precio ocasión, vende Estado 63.—C. Acuña. a—9

VENDO UN DINAMO DE 6 Volts y 20 amperes, marca Mareli, nuevo, San Diego 735. 4979-8-A

UN GRUPO COMPLETO PARA la fabricación de aceite, compuesto de molino de cilindro, cocedor y prensa hidráulica con su bomba. Se garantiza su funcionamiento, vende: Chacabuco 24.

FRAGUA PORTATIL ESPECIAL para minas, vendo, de ocasión. Independencia 359. A-8

MOTOR ELECTRICO DE 1 1|2 HP. vendo de ocasión, en Huérfanos N.o 2306. A-10

OCUPACIONES

PASTELERO SE NECESITA PAra Chillán. Tratar: Delicias 2632. 9-A

BRONCEROS Y LIMADORES necesita Fundición Artística en bronce. Avenida Portales 2891. A-8

ESPAÑOL, VENDEDOR EN plaza, buenos informes, solicita muestras a comisión de casa mayorista. Fruela, Correo 7. A-9

RECIEN LLEGADO BUEN BAdanero y clasificador de lanas y cueros, ofrece sus servicios. A. Gómez, Centro Español. A-9

SE NECESITA UNA COCINERA que sepa su oficio y que tenga recomendaciones. Buen sueldo. Avenida España 249. A-10

COSTURERAS Y BLUSERAS competentes necesita fábrica ropa blanca. Santo Domingo 1040. A-13

VENDEDOR A COMISION, CONocedor de mercería, necesita industria. Ofertas con referencias: Casilla 3345. A-6

CAJERA QUE ESCRIBA A MAquina y tenga nociones de contabilidad, necesito. Inútil presentarse sin estos requisitos y recomendaciones comerciales. Correo 3. C. C. A-8

JOVEN SE OFRECE PARA AYUdante escritorio, con buenas recomendaciones. — L. C., Rogelio Ugarte 1366. 8-A

NECESITO DOS CARPINTEROS, Coquimbo 1262. 11 a 1. Mindek.

SE NECESITA MAJADOR SEPA herra, Sazié 2990.

SEÑORA OFRECE CUIDAR CAballero y quehaceres de casa. M. L., Correo 2. 10-A

MECANICO MUY COMPETENTE en sordaduras de bicicletas, necesito. Brasil 15.

JOVEN CON MUY BUENAS REferencias, desea ocuparse como cobrador o vendedor casa comercial. Muchos años de práctica. — G. T. Casilla 81-D. 8-A

SERRUCHERO COMPETENTE necesita Fábrica de Molduras. Lira 983. 4974-9-A

OFRECESE CORTADOR DE carnicerías. Buenas recomendaciones. Jofré 42. A-9

SE NECESITAN OPERARIOS zapateros y aparadora competente al trabajo. Bellavista 575. 4971—a—9

CALDERERO EN COBRE, CErrajeros necesito. Fábrica de Cocinas, Blanco Encalada 1867. 4908—a—12

CABALLERO HONORABLE SIN pretenciones, buenas referencias, ofrécese administrar fundo o cobrador, vendedor casas mayoristas. Correo Central F. A. 4919—a—8

BLUSERAS, NECESITA FABRICA Olivares 1643. 4926—a—8

MOZOS RECOMENDADOS, NEcesítanse varios. San Pablo 3492. 4927—a10

TECNICO MUY COMPETENTE en el ramo de fabricación de calzado ofrece sus servicios a sueldo o como socio industrial J. S., Nataniel 170. 4948—a—11

HERRERO Y TORNERO, NECEsítase en Cienfuegos 51. 4941—a—9

SERVIDUMBRE LA MEJOR DE Santiago. Pídala, Bandera 339. 4954—a—8

BUENA BORDADORA PARA máquina Cornely. Se necesita, Compañía 1060. 4936—a—10

OBJETOS PERDIDOS

A LA PERSONA QUE ENCONtró paquete con papeles y lo llevó al señor Ide en calle San Martín, se ruega llevarlo a Estado 91, Oficina 12, en donde se le gratificará. 4811-8-A

A PERSONA QUE HAYA ENCONtrado bolsita con rollos de boletos tranvía, devuelva a Víctor Manuel 1489, donde se gratificará. 4939-9-A

PROFESIONES E INDUSTRIAS

ZURCIDOS INVISIBLES, ESpecialidad en virar trajes caballeros. Transformaciones. Cóndor 1158. a-13

CARMEN 126, SE HACEN CALAdos a máquina. a-16

A PRECIOS REDUCIDOS, RECIbense toda clase de hechuras en trajes de señoras y niños. Arréglanse moldes y tíñense géneros seda. Transformo sombreros, limpio trajes caballeros. Pío IX 99. a-9

MODAS: SE RECIBE TODA CLAse de hechuras, especialidad trajes elegantes y sastres. Precios módicos. Maestranza 659. 4802-8-A

MANUEL 2.o VERGARA MERIno, joyero, relojero, engastador. Avenida Condell 575. 4964-8-A

Z. GANDERATS DE MACKER, masajista. Especialidad tratamiento de los puntos negros y manchas cutáneas. Atiende de 2 a 6 P. M., Maestranza 279. 4911-10-A

PIANOS, AUTOPIANOS, AFINA, compone, Osorio. Huérfanos 1985. Teléfono inglés 1495. 4972-8-A

ASUNTOS JUDICIALES, ABOGAdo Iglesias, oficina Cavada, Bandera treinta y cuatro, oficina 4. Establecida año 1906. Unica hace gastos, atendiendo juicios civiles, especialmente criminales, cobranzas cualquier cantidad, divorcios, posesiones efectivas. Alegatos Cortes. Poderes provincias. Compraventa propiedades. Revisión títulos. Préstamos hipotecarios. Asuntos nuevos y consultas gratis, sólo de 11 a 12. 8-a

ZURCIDOS INVISIBLES, VIRO toda clase de trajes de caballeros. Recibo hechuras precios módicos. Maestranza 542. 9-a

PROPUESTAS

DIRECCION GENERAL DE Obras Públicas. — Aviso. — Pídense propuestas públicas para la construcción del Ferrocarril de Freire a Cunco, las que se abrirán el 27 de Setiembre a las 3 P. M., en la sala del despacho del señor Director de Obras Públicas. Las bases y antecedentes pueden consultarse en la Inspección General de Ferrocarriles. — Santiago, Julio 2? de 1920. — El Secretario General. 23-A

Agencia Portal Edwards

No. 2748

Atiende avisos, subscripciones y venta de diarios.

Servicio especial telefónico a la Oficina Central.

DIRECCION DE OBRAS PUBLIcas. — Pídense propuestas para la terminación de zanjas de la aducción del agua potable de Iquique y colocación de todo el material de cañerías ... tratada para la aducción ... ramales del ferrocarril. Las propuestas se abrirán el 24 de ... to, a las 3 P. M., en la ... ción General de Hidráulica ... antecedentes pueden consultarse en dicha Oficina, diariamente de 2 a 5 P. M. — El Secretario General.

PIDESE PROPUESTAS A SUMA alzada para la reparación ... demolición y reconstrucción ... una muralla en Santa Victoria número 421. Interesados deben presentarse miércoles próximo ... 10 A. M., en dicha propiedad. 4921-...

PRESTAMOS DINERO

DINERO FACILITO A COMERciantes o particulares, ... fianzas muebles, mercaderías ... facilidades pago, cobro ... diario, semanal, mensual. ... nac 361, de 10 a 4.

$ 2,000 PRESTO EN SEGUNDA hipoteca. Mapocho 1574.

JUDICIALES

EXTRACTO. —POR ESCRITURA otorgada hoy ante mí, los ... Luis Gayán y Manuel Videla ... gestores y un comanditario ... vieron la Sociedad "Gayán y ... la", que habían formado ante ... 13 de Setiembre de 1917, ... recibido cada socio su parte ... lidades, quedando don Luis ... cargo del activo y pasivo. ... Julio 20 de 1920. —Luis Cousiño ... notario.

EXTRACTO. —POR ESCRITURA otorgada hoy ante mí, los ... Fernando Remagni y Hernán ... go, ampliaron la Sociedad "... ni y Orrego", formada ante ... rio don Manuel Gaete ... 6 de Octubre de 1918, en el ... de dedicarse, por cuenta ajena ... compra-venta y postergaciones ... acciones, bonos, efectos comerciales ... descuentos y corretaje de ... en general, adquiriendo una ... de la Bolsa Comercial de Chile. Santiago, Julio 17 de 1920. —Luis Cousiño T., notario.

INVENTARIO — EL INFRAScrito, Notario Público de este departamento, anuncia que a las ... M., del día diez y nueve de ... rrientes, procederá en su ... la facción de inventario de ... nes quedados al fallecimiento de doña Elena Mackenna de ... Santiago, 6 de Agosto de 1920. Fernando Errázuriz Tagle.

BOMBAS

2.a COMPAÑIA DE BOMBEROS "Esmeralda". — Cito al personal a academia práctica para el ... 9 del presente, a las 9.30 P. M. El teniente 1.o

4.eme. COMPAGNIE DE POMpiers.—"Pompe France".— Réunion du Conseil d'Administration pour Mardi 10 ct., a 9 hrs du ... —Reunion Générale pour ... 10 ct. a 9 hrs 1|2 du soir. — Secrétaire.

6.a COMPAÑIA DE BOMBEROS. —Cítase a academia y ejercicio para el Domingo 8 del presente a las 9 1/4 A. M., en Catedral esquina Matucana. Uniforme de trabajo. — El Ayudante.

7.ME COMPAGNIE DU SApeurs et Pompiers "Honeur et Patrie".— La Compagnie est convoquée pour Lundi 9 du courant 9 P. M. Academie generale. Reunion au cartier. Tenue du travail. —L'Ayudant.

8.a COMPAÑIA DE BOMBEROS "La Unión es Fuerza". — De orden competente cito a la Compañía a reunión extraordinaria para el Lunes próximo 9 del presente a las 9.30 P. M. Admisión de voluntarios y demás asuntos que hubiere lugar. — El secretario.

11.a COMPAGNIA POMPIERI — Pompa Italia. — D'Ordine superiore convoco la Compagnia a riunione generale ordinaria ... dinaria por Lunedì 9 C. M. ... 21. Ordine del giorno: Ammissione volontari; approvazione ... cio; rinuncia 1.o e 2.o tenente ... elezioni che abbiano luogo e ... tiche varie. — Il Segretario.

FOLLETIN (32)

ANNUNZIATA

NOVELA ORIGINAL DE M. MARYAN

Con ilustraciones de A. Lozano Sidro

Ultimamente ha compuesto música para otras poesías del libro Excelsitud, y canta sin revelar cansancio, embelesando de tal manera a sus oyentes, que éstos, en vez de aplaudir, sólo aciertan a exclamar con entusiasmo:

—¡Más! ¡Más!

La señora de Hambert es la que primero se substrae a la influencia de aquel hechizo. Ha visto en la fisonomía de Guido una expresión de éxtasis que le infunde miedo.

—Somos implacables y no nos damos cuenta de que estamos fatigando a esta señorita — dice, con tono resuelto. — Andrea no dará lección, querida señorita; consideramos fiesta el día de hoy... Si el frío no le asusta, puede usted salir hasta la hora de comer.

Annunziata se inclina y abandona el salón. Guido ni siquiera ha pensado en darle las gracias.

Con gran sorpresa y con íntima satisfacción de la señora de Hambert, Guido de Arhan entabla en el acto animada discusión con Marcela, acerca de un libro recientemente publicado, y que ambos acaban de leer.

XXVI

—Querida tía, ¿puedo hablar un rato con usted, sin que nadie nos interrumpa?

Guido lleva aún el brazo en cabestrillo, pero ha reanudado su vida normal, y hasta escribe con la mano izquierda. Ha vuelto a habitar en su casa; las semanas que han transcurrido han estrechado más los vínculos de afecto que le unían con la familia de Hambert.

—Háblame cuanto gustes, querido sobrino; estoy completamente a tu disposición.

La dama cierra la puerta del gabinete y torna a sentarse, algo nerviosa.

De algún tiempo a esta parte, sufre penosas preocupaciones maternales. El señor de Limagnes está enamorado de Paula, que cada día le muestra mayor desvío, con gran disgusto de los padres, que verían con mucho agrado la celebración de esta boda. Además, las miradas de las madres poseen clarividencia extraordinaria, y la señora de Hambert ha descubierto la causa de la inquietud de su primogénita y la creciente inclinación de ésta hacia Guido... que, al parecer, no se ha dado cuenta del sentimiento que inspira.

¡Pobre planes maternos! A fuer de madre amante y previsora, la dama creyó haber resuelto el porvenir de sus hijas; de Paula, estaba enamorado el señor de Limagnes, y Guido, que manifestaba predilección hacia Marcela, reconociendo las excelentes condiciones de su prima, sería un buen esposo para ésta. Pero Guido no se declaraba, y Marcela, no sólo permanecía indiferente, sino que manifestaba vocación hacia un género de vida muy distinto, complaciéndose en visitar, socorrer y cuidar a los pobres y revelando simpatía hacia las religiosas que los asistían.

¿Qué iría a decirle Guido? ¿Iría a confesar que estaba enamorado de una de sus primas?

El muchacho se muestra muy calmoso, muy frío; sus pupilas grises han adquirido la expresión impenetrable ante la cual resulta impotente incluso la finura femenina.

—Lo que tengo que manifestar a usted le sorprenderá, y probabilísimamente no alcanzará su aprobación... He podido evitar esta confidencia, o, por lo menos aplazarla, para evitarme de ese modo las censuras de usted... Pero rindo apasionado culto a la franqueza y a la rectitud, y no me desviaré de la línea de conducta que me he trazado, ocurra lo que ocurra y por doloroso que sea...

—Guido, hijo mío, me asusta usted... ¿Qué tiene usted que decirme?

—Que estoy enamorado de la señorita elegida por usted para institutriz de Andrea, y que, si esa señorita me acepta, estoy resuelto a contraer matrimonio con ella; naturalmente, por el respeto que usted me merece, me he abstenido de hablar a esa señorita hasta tanto que usted estuviese enterada de mi propósito, y en mi abstención ha influído la circunstancia de tratarse de una persona que vive en la casa de usted.

Un rayo cayendo ante la señora de Hambert, no le habría producido mayor estupor. En verdad, algunas veces había sentido cierto miedo pensando en la impresión que producirían la gracia y, sobre todo, el talento de Annunziata; pero ese miedo se refería principalmente a la huérfana, que — a juicio de la dama, — podía tomar en serio algunas vanas manifestaciones de imprudente admiración.

Si había en el mundo un hombre formal, reflexivo, ponderado, dueño de sí mismo y de sus inclinaciones, respetuoso con las conveniencias y hasta con los prejuicios sociales, e incapaz, en fin, de comprometer su existencia en aventuras y de realizar un matrimonio imprudente, ese hombre — en concepto de la señora de Hambert, — era Guido de Arhan. Y de repente, con pocas palabras, ese hombre le hacía rectificar todos sus juicios y echaba por tierra todas sus esperanzas.

La dama permaneció un momento abrumada por la sorpresa y por lo terrible del desengaño, y cuando pudo hablar, tenía la voz sofocada por la emoción y también por repentina cólera.

—¡Pero eso es una locura! — exclamó.

Guido se dispuso a responder; pero su tía le impuso silencio con un ademán, y prosiguió, reprimiendo a duras penas la cólera que la dominaba:

—Es usted joven, inteligente, educado e instruído; pertenece usted a familia distinguidísima y posee una posición social muy brillante en lo presente y con espléndido porvenir; no es usted muy rico, pero puede usted aspirar a contraer matrimonio con una muchacha linda, buena, inteligente, acaudalada y perteneciente a la misma clase social que usted... ¡Y va usted a destrozar las realidades de hoy y las esperanzas de mañana por un capricho del cual estará usted amargamente arrepentido antes de pocos años, acaso dentro de pocos meses...!

Rompió a llorar la señora de Hambert, porque profesaba sincero cariño a su sobrino y se interesaba por él sinceramente, prescindiendo de egoísmos.

—¿Tiene usted la bondad de escuchar mis razones, querida tía?— preguntó con tranquilidad.

Acaso aquella calma era forzada porque la palidez del muchacho había aumentado y su mano izquierda arrugaba nerviosamente los periódicos colocados en la mesa.

—¡Razones! ¿Por ventura existen razones contra la razón? ¡Oh, Guido, qué diría su madre de usted si viviera!

Y de nuevo rompió a llorar.

Guido aproximó su asiento al de su tía y, a pesar de la resistencia de ésta, le tomó y estrechó afectuosamente una mano.

—Ha hablado usted de capricho —dijo con acento mesurado— y cree usted que si contraigo matrimonio con la señorita de Durand no tardaré en arrepentirme. Considero que no hay nadie tan refractario a los caprichos como yo. Mi juventud ha sido mucho más austera que la de la mayoría de los muchachos; ¿no estima usted que esto supone ya una dosis de energía suficiente para resistir a impresiones y sugestiones...? En lo que respecta a esa señorita, que ha evocado uno de los recuerdos más profundos de mi primera juventud, y de la cual me enamoré desde el momento en que volví a verla, tampoco me he dejado llevar por simpatía irreflexiva, aún creyendo, como creo, que existen encuentros providenciales... Me impuse una prueba de muchos meses, y he llevado a tal extremo el respeto hacia la mujer amada y hacia el hogar de usted, que no he dirigido a esa señorita ni una palabra que usted no haya oído...

Si hubiese estimado yo que mi deber me obligaba a sofocar esa simpatía y a desterrar de mi corazón ese afecto hubiera sido capaz de hacerlo, así como sería capaz ahora mismo de renunciar a mi ensueño si me demostrasen que esa señorita no era digna de mí o que yo faltaba a mi deber solicitándola por esposa... ¿Se da usted cuenta de la verdad de mis palabras?

La señora de Hambert irguió la cabeza, miró a su sobrino y no pudo negar que éste se expresaba con sinceridad. Había en el rostro del muchacho tal expresión de voluntad resuelta, que la dama renunció inconscientemente a hablarle de imprudencia o de ofuscación.

—Pero, en resumen, Guido, usted ni siquiera sabe a qué familia pertenece esa muchacha.

—Un amigo mío, el rector de la parroquia, ha escrito a la religiosa que ha educado a esa señorita y ha recibido como contestación esta carta...

Y ofreció a la señora de Hambert un plieguecillo de papel escrito por la bendita sor Serafina.

—¿Para qué he de leer esa carta...? Diga lo que diga, no cambiaré de manera de pensar...

—Reclamo de la imparcialidad de usted la lectura de esta carta.

La dama tomó el plieguecillo que le ofrecía su sobrino y leyó, como a disgusto, lo siguiente:

"Muy respetable padre: Desea usted saber si la señorita que he confiado a la señora de Hambert pertenece a una familia considerada y digna de consideración, y si su carácter y condiciones morales ofrecen garantías suficientes para un hombre honrado que la desea por esposa.

"He educado personalmente a esa niña, con solicitud y afecto que casi puedo llamar maternales. La niña es huérfana, no posee bienes de fortuna y pertenece a una familia respetabilísima. Ha sufrido pruebas cruelmente duras, pero la creo con temple muy bastante para afrontar todo lo que Dios, en su infinita sabiduría, juzgue necesario o conveniente para el perfeccionamiento de su alma... Y si su vocación está en el hogar, estoy segura de que el hombre que la elija por compañera, a pesar de su pobreza y desamparo, recibirá como recompensa las bendiciones divinas y humanas.

"A la prudencia de usted, señor sacerdote, encomiendo mis preocupaciones por el porvenir de esa niña. Estoy intranquila, porque hace algún tiempo no recibo noticias de ella... Si el proyecto que usted me anuncia ha de realizarse y ofrece para mi amada hija probabilidades de la dicha terrenal que le deseo cordialmente, no ... llega la dicha perdurable, me ... suraré a comunicar a usted ... tos o informes referentes a la familia de esa niña".

La señora de Hambert levantó la cabeza y se encontró con la mirada de Guido, que la observaba atentamente.

—¿Qué demuestra esta carta? No he dudado nunca de que pertenezca a una familia respetable, puesto que la he admitido en mi casa... ¡Qué más...! ¡Tampoco es respetable el dueño del ... ahí enfrente...