EDICION DE 20 PAGINAS
AGENCIAS EN EL EXTERIOR:
NUEVA YORK: 141, BROADWAY
LONDRES, 4 & 5, COPTHALL COURT
AGENCIAS EN TODAS LAS PROVINCIAS

LA NACION

PRECIO: 20 CENTAVOS
NUMERO ATRASADO: 40 CENTAVOS
SUSCRICIONES:
Por un año: $ 50.00 - Por seis meses: $ 26.00
Por 3 meses: $ 14.00 - Por 1 año exterior: $ 110.00

AÑO IV. Santiago de Chile, Lunes 6 de Setiembre de 1920 Núm. 1,332

LA OPINION DEL MAESTRO

(Traducido especialmente para LA NACION)

Luciana Chouttemard se echó en los brazos de María Luisa Coupellec, su amiga.

—¡Ah! ¡querida amiga! ¿no llegó atrasada?

—Has llegado con media hora de anticipación.

—¿El maestro llega a las cuatro?

—Sí.

—¡Ah! ¡querida amiga! Mi corazón late con más fuerza que cuando me comprometí. ¿Me habrá leído, a lo ménos?

—Ciertamente.

—¿Ves cómo me dice: "Su novela es admirable, sus versos son sublimes"?

—Esos son epítetos que esos señores no dirigen fácilmente, sobre todo cuando se trata de una debutante; y, en el ramo, de una aficionada.

—¡No digas eso! ¡Qué palabra! Es la misma que emplea mi marido. "Tú no serás jamás sino una aficionada". Desde luego, una mujer no se dedica jamás a una profesión o a un arte como aficionada, pone ahí toda su vida, toda su fe, todo su entusiasmo. ¡Toma mis manos! Están ardiendo. Piensa que el "Naufragio de una alma" y mis versos representan el trabajo de tres meses.

No he hecho otra cosa en la cocina. Después de almuerzo, yo decía: "Voy a mi cuarto a trabajar". Todos se imaginaban que se trataba de una obra de mano. ¡Mme. Hurlu me aconsejaba llevarlo a la playa! Edmundo ponía una cara... ¡oh!; pero, yo llegaré a la meta a pesar de mi marido. Quisiera ponerme un poco de polvos... no, al Maestro no debe parecerle bien... esto es demasiado femenino, un poquito de rojo, nada más. He escogido para venir un traje sastre oscuro y una piel vulgar. ¿No estoy muy mal? Los guantes blancos ¿no estarán de más? No te burles de mí, me conocerías.

A las cuatro el Maestro llegó. Tenía una barba gris, ojos fatigados, una chaqueta deformada, y unos pantalones que caían en las rodillas.

—¿Un poco de té? ¿Un vaso de oporto, querido Maestro?

El querido Maestro mojó una galleta en el oporto y la paladeó lentamente.

Tenía sobre sus rodillas, envueltos en un papel de diario, los manuscritos de Luciana Chouttemard que tiritaba de impaciencia. Cuando hubo comido y bebido, pasó su mano por su barba melancólica, abrió los ojos y al fin:

—Y bien, señora, he leído sus trabajos.

—¿Y entonces, Maestro?

—No hablaremos de los versos.

—¡Ah!

—No, No hablaremos. Sus versos hablan y hablan, pero no cantan jamás. Y ¡qué desprecio por las reglas! Eso ya no es libertad, es una verdadera anarquía! Mejor no hablemos! En cuanto a la novela, el "Naufragio de una alma"...

Se detuvo un instante y después dijo:

—Usted conoce, sin duda, señora, los versos de Alfredo de Musset: "Nadie se conoce antes de haber sufrido". Si no la viese hoy tan encantadora, tan fresca, tan llena de vida, la habría adivinado feliz, amada, rica y enviada. "El hombre es un aprendiz, el dolor es su maestro". Su "Naufragio de una alma" está lleno de candor. ¡Las inocentes penas de la heroína son la pérdida de un collar de perlas, la enfermedad de un perrito y el desorden de una criada! Usted describe los interiores de gente sumida en la más profunda miseria y su casa se compone de cinco piezas, salón, comedor, dos dormitorios y sala de baño, y que tiene teléfono. Para el género a que usted desea dedicarse, hay que haber pasado por la miseria, que la señora, soportar las malas miradas de los editores y el rechazo seco de los directores de diarios; es necesario haber atravesado el invierno sin pieles y las calles con zapatos viejos, hay que haber esperado el tranvía y estado en las antesalas. He aquí, la realidad, lo que a usted le falta. El estilo de una mujer que ha sido desgraciada, toma relieve y solidez; en fin, el literato de profesión está obligado por la necesidad a un trabajo diario que, al contrario de lo que afirman los perezosos, constituye una excelente gimnasia intelectual. Me gusta la carne jugosa y usted me ofrece bombones... Tal vez para niñas jóvenes... pero, eso no me interesa, son trabajos de aficionada, distracciones de playa.

—Muchas gracias, señor, concluyó Luciana; devuélvame todo eso.

Y cuando el Maestro se fué estalló en sollozos. Lloraba todavía, cuando llegó Coupellec, el marido de su amiga.

En la comida, su mujer le contó todo, después de haberle hecho prometer silencio absoluto. A la mañana siguiente, en el club, Edmundo Chouttemard ya lo sabía. Entónces se explicó la cara de mártir, de víctima inocente que su mujer le ponía desde hacía algún tiempo. Resolvió darle una lección; fingió una actitud desesperada. Con el sombrero al revés, la corbata deshecha, entró a su casa como un balazo, empujó a Luciana hacia un sillón, cayó de rodillas y gimió...

—¡Pobre mujercita mía!

Ella pregunto:

—¿Qué hay, pues?

—¡Estamos arruinad...

—¡Qué importa! exclamó ella en tono lírico.

Y en el acto estableció un plan de existencia. Reharía su fortuna con su pluma, no había un instante qué perder.

A las dos salía por primera vez en un autobús. Ciertos editores habitan en los confines de París, con la esperanza, sin duda, de que los postulantes, pensando en la posible inutilidad de su demanda, renuncien, descorazonados por la distancia. Con su paquete de manuscritos en la mano, fué introducida en una antesala, donde esperaban una docena de solicitantes. Había una vieja toda arrugada que escondía tal vez alguna novela en su antiguo capacho. Esa, sin duda, entraría antes que ella.

Había un joven que sacudía su melena con una sonrisa de amargura que significaba: ¡Yo, esperar! Había vanidad y resignación en la actitud espectante de esas mujeres y hombres que llevaban allá, escondidos, más o menos cuidadosamente, el fruto de sus sueños ,de sus vigilias, sus gritos de amor, sus condencias, todo lo que hay de íntimo en un manuscrito y que hace que publicarlos sea siempre, un poco de impudor.

A las cinco, la vieja se había dormido, y estaba así conmovedora, como una abuela de campo, al lado de la chimenea. El joven ya no sonreía. Luciana partió...

Cuando llegó, Chouttemard, encontró a su mujer muda.

—¡Buena noticia! exclamó.

—¿Es que, por ventura...?

—¡No estamos arruinados!

—¿Nó?

—¡Me había engañado! ¡Un error de suma! Al contrario, el año será bueno.

Y sonreía, lleno de piedad, lleno de remordimientos. El día había debido ser duro. Los zapatitos lo atestiguaban.

—¿Estás contenta?

—Según...

—¿Cómo, según? Si te digo que no estamos arruinados; ¡puedes seguir usando tu auto, tus dos camareras, tus joyas, y todo!

Luciana se levantó, tomó sus manuscritos y los estrechó contra su corazón.

—Yo había ya empezado a trabajar. Un editor encantador, amabilísimo... he tomado un autobús, he visto los barrios apartados. Para escribir no hay nada peor que ser rica. El hombre es un aprendiz, el dolor es su maestro... Arruinándonos, me dabas tal vez la gloria. No te guardo rencor.

—¿Cómo dices?

Dejó su obra sobre la mesa, tomó un espejo, pasó su lengua sobre su índice y se alisó las cejas; después, con un suspiro, en el que había pena, y en el fondo, muy en el fondo, un alivio inmenso, murmuró:

—¡Tú no me comprenderás jamás!

HENRI DUVERNOIS.

Las aventuras amorosas de un comerciante yanqui

Desde su más temprana edad, Mr. Samuel M. Fletcher manifiesta especiales aptitudes para los negocios.—Cómo la compañera de sus juegos de infancia llega a ser su esposa.—Muerta ella, Mr. Fletcher busca el consuelo en una linda artista.—Nuevo fallecimiento y nuevo matrimonio.— Ahora el divorcio liberta al comerciante yanqui, pero parece que no por mucho tiempo

Samuel M. Fletcher, pasó su niñez en una pequeña hacienda y era uno de numerosos hermanos. Sus padres eran viudos al contraer matrimonio, de manera que los niños eran muchos, los estómagos insistentes y el dinero escasísimo. El niño, sin embargo, tenía una ambición inmensa y era poseer un reloj colocado en la ventana del almacén de la aldea y que costaba 350 dólares. El pobre que jamás había poseído un centavo, contemplaba el reloj como se contemplan las estrellas.

Pues, al cumplir los once años, era dueño del reloj. A su pequeña vecina en el colegio le contaba sus ambiciones, y juntos idearon la manera de ganar los 350 dólares. Ella sabía cuanto ganaba en mandados acá y allá, en la venta de fierros viejos, zapatos de goma usados, y juntos veían aumentar el montoncito de centavos que al fin formaron la suma deseada. Ella le tejió con sus cabellos una cadena, la moda de entonces, para que llegado el momento de sacar el reloj de la ventana, tuviera cómo atarlo cerca del corazón de su feliz dueño.

Durante una semana, el niño vivió feliz; después decayó el entusiasmo y se preguntaba si volvería a concentrar todos sus pensamientos, deseos y trabajo para obtener alguna otra cosa; el reloj era como cualquier otro reloj. Recibió entonces la oferta de cambiarlo por tres pequeños cerdos; y él, encantado con los animalitos, entregó su cronómetro sin acordarse para nada de la cadena de pelo tejida por las cariñosas manos de su amiguita. Daba así una nueva prueba de su dedicación a los negocios.

El niño es ahora un hombre poderoso y rico. Ha sido casado tres veces. Su primera esposa fué la compañerita de colegio, que después, con su dulzura y amor, le ayudó a fundar su fortuna. Murió dejándole una hijita llamada Rhea.

Todo el mundo sabe lo que significa Wall Street, ese monstruo devorador que traga y traga y deja muertos y heridos. No se contaba entre estos Samuel M. Fletcher; lo que él tocaba se convertía en oro, a modo del Rey Midas. Tampoco el oro le proporcionaba a él un gozo completo, pues su primer cariño había muerto antes de que él realizara sus ambiciones. Fué padre muy amante con su pequeña Rhea, pero su vida se convirtió en una serie de aventuras y placeres que lo hicieron famoso.

Se cuenta que cierto día, una actriz, acompañada de una media docena de amigas, llegó al yate del millonario y ordenó al capitán que zarpara hacia Nueva Londres. El capitán obedeció, creyendo que era la voluntad de su patrón. Llegó el dueño al muelle cuando el vapor iba lejos y su enojo no fué poco, como es de suponer. Después de tres días de rablas y protestas, encontró al yate y a la artista, llamada Clarisa, y tan simpática se mostró ella y tan dulce era su voz, que en poco tiempo fué élla dueña del yate y de todas las posesiones de su esposo Samuel M. Fletcher. En lo mejor de su triunfo se le inició a ella un proceso de divorcio, junto con otras damas, pero ella probó su inocencia y siguió siendo el objeto del cariño de Fletcher, que gastaba enormes sumas en joyas, yates, palacios y toda clase de lujo y extravagancias, para complacerla. Ella, en lo mejor de su edad y belleza, murió de un mal incurable.

Después de llorar un año la muerte de Clarisa, Fletcher se enamoró nuevamente de una artista llamada Mabel Carriere, favorita del público, y que a la sazón contaba con veinte y tres años, mientras él tenía cuarenta y ocho.

El matrimonio tuvo lugar en 1906. En 1919 la señora Fletcher inició un juicio de divorcio contra su esposo, pero se arreglaron las cosas prometiéndole él 200.000 dólares y una renta anual de 30 mil, con la condición de que ella no llevara adelante el proceso.

Se dirigió ella a California y él aprovechó su ausencia para pedir divorcio acusando también a un capitán Sampson Tchernoff, militar, artista y autor. Mrs. Fletcher voló de vuelta a defenderse, y a su vez pidió divorcio, nombrando como culpables a una modista, Mme. Suzanne y a Miss Irene Corbett, enfermera.

Inmediatamente, y con gran sorpresa de todos, el abogado de Fletcher declaró que su cliente retiraba las acusaciones contra su esposa y que no había sombra de sospecha sobre el buen nombre de élla.

Quedaron entonces sólo las declaraciones de Mrs. Fletcher contra su esposo, sostenidas y evidenciadas ante el juzgado. Como testigos declararon tres sirvientes de la señora.

Jillie Olson, empleada, declaró que, en Diciembre de 1918, su señora se dirigió a la estación, acompañada de Mme. Suzanne, y que ésta volvió a la casa a hacerse cargo de ella. Otra empleada, Amanda Gunnorson, declaró que Mme. Suzanne continuamente llevaba mercaderías a casa de Mrs. Fletcher. Que en una ocasión la señora estaba ausente, pero el caballero atendió a la modista, la cual permaneció en la casa durante la ausencia de la señora y ordenaba a la servidumbre como si ella fuera la dueña. Como Mr. Fletcher no contradijo estas declaraciones, ni siquiera se presentó a oirlas, se le dió la razón a su esposa y se dictó el fallo a su favor.

Se presentó entonces, ya demasiado tarde, Mme. Suzanne y defendió acalorada y dramáticamente su inocencia. La hermosa modista declaró que no había aparecido antes por hallarse en París durante el juicio, que Mrs. Fletcher le compraba grandes cantidades de ropa blanca y que a pedido de ella se había hecho cargo de la casa. Asegura que Mrs. Fletcher, reconociendo lo limitado de su horizonte social le había rogado le sirviera de instructora en las conveniencias sociales ya que ella las tenía en las puntas de los dedos. Declaró que las sirvientes habían declarado en su contra porque ella las corregía, y añadió que, durante el tiempo que permaneció en los departamentos de los Fletcher, estaban con ella no sólo la señora, sino también la madre de ésta.

Según dicen las personas que están al cabo de estos asuntos, Mr. Fletcher ya está pensando en casarse de nuevo...

LA COMPAÑERA DE LOS JUEGOS DE LA INFANCIA

LAS NOVEDADES TRAIDAS POR SUZANNE A Mrs. FLETCHER

ANIVERSARIO DEL SUMO PONTIFICE

Hoy celebra la Iglesia el quinto aniversario de la exaltación al trono pontificio de Su Santidad Benedicto XV.

La acción de Benedicto XV, como jefe supremo del catolicismo, se ha destacado con una marcada tendencia, en sus cortos años de pontificado, hacia la actividad diplomática, impulsada por las circunstancias en que le ha correspondido dirigir los asuntos de la Iglesia.

El conflicto europeo que arrastró a la guerra a pueblos de una misma orientación religiosa ha creado para el catolicismo, como para otras religiones, una situación compleja y delicada.

El torbellino de la guerra envolvió en un mismo odio bélico a pueblos esencialmente católicos como Austria y Bélgica y a pueblos protestantes como Alemania e Inglaterra.

Este conflicto espiritual, dentro de la gran hornaza de la guerra, hizo necesaria la intervención directa del Vaticano, intervención que se manifestó en repetidas ocasiones en forma de un concurso para el restablecimiento de la paz. Desgraciadamente la acción diplomática del Sumo Pontífice del catolicismo no tuvo la suerte de verse coronada por un resultado satisfactorio. De todas maneras ha quedado de relieve la actuación intensa que en el terreno diplomático le ha correspondido desarrollar a Benedicto XV, acción que ha sido llevada con acierto, tacto y con la discreción tradicional de la diplomacia del Vaticano.

Con motivo del aniversario de hoy enviamos nuestro saludo al representante del Vaticano en Santiago, el Nuncio de Su Santidad, Monseñor Aloisi Masella.

No bote Ud. los Diarios o Revistas

Ya llegan del norte cartas y telegramas de agradecimiento para todas las personas que gentilmente envían ejemplares de diarios y revistas a las tropas del norte, correspondiendo al llamado hecho por la prensa.

No bote Ud. su Diario

Basta con que lo doble cuidadosamente y lo deposite en el buzón más cerca de su casa. Es el pan espiritual que usted manda a sus hijos, a sus hermanos, parientes o amigos que están en el norte, con el arma al brazo.

La Dirección de Correos considera tácitamente como si llevara la Dirección: "A nuestros soldados en el norte", todo diario o revista que sea depositado en los buzones sin necesidad de que vayan con destinaciones.

Reiteramos, pues, a nuestros lectores perseveren en estos envíos que se reciben con gratitud!

Eczematol

Remedio muy eficaz contra las afecciones de la piel, cura pronto y radicalmente el ECZEMA agudo o crónico, SEBORREA, ACNEA, ESPINILLAS, SARNA, Etc.

En venta en todas las principales Droguerías y Boticas.

CHAMPAGNE
ST. MARCEAUX
WHISKY
KING GEORGE IV
ACABAN DE RECIBIR
PEZZOPANE Hnos.
MAESTRANZA 497

Se necesita

para matrimonio sin hijos ama de llaves, de preferencia extranjera y con referencias de primer orden.

Escribir al señor
CAMILO GUERITAULT,
GRANEROS

Las Vacunas Argentinas
Lign.eres y Sivori

Salvarán sus ganados del Carbunclo (Picada). Pídalas a la OFICINA VETERINARIA, casa importadora de Sueros, Específicos e Instrumental para animales.

Agustinas N.o 1075 :-: Santiago

JOYERIA FRANCESA
LA ESMERALDA
Ancienne Maison d'Art
ESTADO 386

Se vende lo siguiente, de ocasión:

Un collar perlas	$ 1.800
Un pendantif 1 perla y brillantes	$ 2,000
Un par rosas zafiros y diamantes	$ 420
Un reloj oro 18 k. repetición. .	$ 450
Un servicio té plaqué fino	$ 800
150 relojes pulsera oro 18 k. Etna, c/u.	$ 200
Un servicio cubiertos plaqué fino con 93 piezas, en	$ 1,200

Compramos brillantes grandes

Club de Máquinas de Escribir "UNDERWOOD"
Cajas de Fondos "MAXIMO BASH"
ESCRITORIOS de Cortina Americanos de Roble Macizo

Los interesados en adquirir estos Muebles deben inscribirse a la brevedad posible en el CLUB N.o 4, del cual quedan muy pocos números.
Solicite Ud. detalles, del CLUB N.o 4, muy próximo a completarse.

78 Bandera 78. — Ofic. 3. — Tel. 1571

SAMUEL WAISS.

ESPECIFICO BENGURIA
El único reconstituyente del cabello. Cura radicalmente las canas.
Moneda 875

Sensacional Descubrimiento
EL REUMO - RADIUM

Los REUMATICOS, que no acudan sin pérdida de tiempo a curarse con este verdaderamente maravilloso específico, se resisten sencillamente a la evidencia.

Seguimos manteniendo nuestra oferta: Nos comprometemos a sanar en pocas curaciones, GRATUITAMENTE, cualquier caso de reumatismo que se nos indique de persona sin recursos, que nos sea recomendada.

Disponiendo actualmente de la existencia completa que esperábamos de REUMO-RADIUM, en vista de la grande y creciente demanda que hemos tenido de nuestro infalible medicamento, y deseando ponerlo al alcance de todo el mundo, el REUMO-RADIUM se expenderá desde hoy al precio de $ 15.60 la botella. Para provincias: $ 17.10 en giro postal junto al pedido.

ZAÑARTU Y Cía.

Galería Alessandri 24, TERCER PISO - Casilla 3806.
Teléfono 50

SOLO POR DOS DIAS

HOY LUNES 6 Y MARTES 7 DE SEPTIEMBRE-:-GRAN LIQUIDACION (BARATURA)

Batas en Tricottina, Gabardinas, Jersey y Casimir, modelo importado y modelo de la casa, a elegir $ 80.00

Abrigos en diferentes clases, forma, hechura y calidades a elegir . . . . . „ 90.00

Traje sastre con adorno de piel, liso, pespuntado o con adorno a elegir . . . . $ 100.00

Vestidos y Batitas de vestir en género de seda mucha variedad a elegir. . . . . „ 120.00

Ropa blanca una gran variedad en diferentes clases y estilos que venderemos a precios que llamamos la atención a la Sra. de proveerse en esta buena ocasión que ofrece la casa en esta gran baratura.

CASA CASTAGNETO ALAMEDA Esq. SAN MARTIN

POMPAS FUNEBRES
EMPRESA
FORLIVESI
UNICA EN EL RAMO EN TODO SUD-AMERICA
Urnas metálicas
(Importación directa)
JUN FORLIVESI
COMPAÑIA 1037 - 1041
Edificio del Palacio Arzobispal
TELEFONO INGLES 377

POMPAS FUNEBRES
"LA NACIONAL"
Arturo Prat 711, frente a 10 de Julio
TELEFONO INGLES 2724
Servicios económicos.
Ataud americano, capilla, carroza de 1.a y un coche americano, por $ 100.
Servicio de ataud y carroza, desde $ 40.
Servicios nocturnos

POMPAS FUNEBRES
Empresa Zenteno
Delicias 2584
CASI ESQ. MOLINA
(4 cuadras Estación Central)
Teléfono Inglés 524
Carlos Zenteno Loyola

DIRECCION JENERAL DE CORREOS

Se llama la atención hacia el aviso publicado en el "Diario Oficial", pidiendo propuestas públicas para la provisión de 15,000 sacos de lona y 30,000 trigueros, propuestas que se abrirán el 14 de Setiembre próximo, a las 3 P. M., en la oficina del Director.
Santiago, Agosto 29 de 1920.

EL DIRECTOR.
14—S.

PATENTES DE INVENCION

Al Ministerio de Industria se ha presentado:

Don **BALDOMERO PASCHEN del PINO**, pidiendo patente de invención para "Una máquina destinada a la propulsión de toda clase de embarcaciones por medio de chorros de agua en reemplazo de la hélice o de los remos".

Se dá este aviso para los efectos de las disposiciones reglamentarias correspondientes.

El Jefe de la Oficina de Patentes de Invención
1035-S-8

DEFUNCION

Ha fallecido nuestro querido esposo, don

Paulino Castro

Sus restos serán conducidos al Cementerio General, hoy Lunes 6 a las 2 P. M. El cortejo partirá de su casa habitación Benavente 340.— **Clorinda Ruz y familia.**

DEFUNCION

Tenemos el sentimiento de comunicar a nuestras relaciones el fallecimiento de nuestro querido padre y abuelo don

Anacleto Ortúzar Cristis

Sus restos serán sepultados hoy Lunes 6 del presente, a las 3.30 P. M., en el Cementerio General.
El cortejo saldrá de la calle Concepción 1689.
LA FAMILIA

DEFUNCION
Societa di mutuo Soccorso "Italia"
Santiago, 5 Setiembre 1920.
Compiamo il triste dovere di annunciare ai signori soci il decesso de signor

Vicenzo Frabasile

Avvenuto Domenica 5 alle ore 8.10. Il corteo moverá dalla casa, calle San Diego 1,000, alle ore 4 P. M., di Lunedi 6.
Si raccomanda di assistere ai suoi funerali.— **Il consiglio.**

DEFUNCION
Centro Democrático Italiano
Santiago, 5 Setiembre 1920.
Compiamo il triste dovere di annunciare ai signori soci il decesso del signor

Vicenzo Frabasile

avvenuto Domenica 5 con alle ore 8.10.
Il cortes moverá dalla casa dell estinto, calle San Diego 1,000, alle ore 4 P. M. di Lunedi 6 corr.
Si raccomanda di assistere ai suoci funerali—**Il Consiglio.**

DEFUNCION

Ha dejado de existir nuestra hermana y tía, señora

Jesús Bolívar v. de Lacosta

Sus restos serán sepultados hoy Lunes 6 del presente.
El cortejo partirá de su casa habitación, Matucana 903, a las 3.30 P. M.

CASA REGUERA
LUNES
6
161 Ahumada

Sigue nuestra Gran Liquidación DE Retazos de Bordados

Feria de Caballares

SE REMATARAN
EL MARTES 7
A LAS 2 P. M.

20 yeguas percheronas, mansas de cabresto, muchas de ellas mansas y diestras de tiro.
32 caballares mansos de montura.
Caballos cocheros, de tiro y de arado.
Un coche americano con llantas de goma, en perfecto estado.
Dos arneses de pareja, con poco uso.
Una pareja de caballos colorados, diestros y mansos de coche.

ESTABLECIMIENTO ARTURO CALVO M.
SUCESORES
EDUARDO RODRIGUEZ & Cía.
2855 - HUERFANOS - 2855

TINTORERIA A VAPOR
"LA SELECTA"
San Antonio N.o 102, esquina Moneda.—Tiñe toda clase de ropa en cualquier color, limpiado químico y al vapor. Tiñe ropa en negro para luto en 24 horas.
Trabajo garantido.—Atiende órdenes de provincias.

AVISOS DE REMATES

REMATE
DEL MENAJE DE CASA
Del señor Eugenio Mena V.
Calle Ejército 450
Hoy Lunes 6 del pte. a la 1.30 P. M.

— HAY: —

SALON.— Rico piano KRIEGELSTEIN, amoblado FLORENTINO (importado), vitrina dorada Luis XVI, consola con espejo dorados, 2 traumseaux, pedestales, mesa centro dorados, sillas doradas, estatua de porcelana y plaqué, tarjeteros bronce y cristal, **rico reloj de bronce cincelado,** lámpara eléctrica de pie porcelana y cristal, estatua de bronce "Mercurio", jarrones de cristal, NOTABLE MARINA al óleo por H. KUNT-EKVALL, otras por Moretti, Bazzano, Jordán, Ascolí, etc. Alfombra de una pieza japonesa, amoblado estilo Oriental compuesto de 2 sillones, escritorio, silla, vitrina, pedestales y jardineras, TAPIZ PERSA, brasero bronce antiguo, gobelinos, cuadros al óleo, **Vitrola Meteor** con discos de Caruso y cantantes célebres, **jardinera, bronces y floreros orientales, rica alfombra Axminster, etc., etc.**

ESCRITORIO.— Escritorio moderno de cortina, estante para libros, silla de tornillo, máquina de escribir REMINGTON, mesa para id., **amoblado cuero, bronce "La Revolución Francesa"**, otro de **Napoleón**, tintero de plaqué, colección de **"El Tesoro de la Juventud"**, lámpara eléctrica de pie, reloj de pared, **escopeta inglesa de dos cañones**, anteojos, máquina fotográfica, cuadros y grabados, alfombra de una pieza, etc., etc.

DORMITORIO PRINCIPAL.— Gran amoblado en nogal Luis XV con mármoles plomos y lunas biseladas, compuesto de: ropero de tres cuerpos, cómoda, peinador, dos marquesas y dos veladores, **rico servicio de lavatorio en plaqué,** diván de seda y felpa, cuna de fierro y bronce, costureros con marquetería, mecedora de Viena, lámpara de velador eléctrica, máquina de coser, maletas de cuero, recipiente, cuadros y biscuits, alfombras de tripe cortado, cortinajes, etc., etc.

COMEDOR.— Rico amoblado Enrique IV, aparador y dos trinches, mesa de corredera, sillas entalladas, pedestales de bronce, reloj de pared, **plaquées Christophle, Read y Barton,** Royal y otros, servicio de porcelana y cristalería, mantel deshilado, carpeta de felpa, manteles, servilletas, **cuchillerías Cristople,** alcuza, mantequilleras, servicio de té en porcelana, cuadros, alfombra de Esmirna, etc., etc.

OTROS DORMITORIOS.— Dos amoblados de un cuerpo en color caoba y otro natural, catre de bronce y fierro y bronce, colchones de lana, servicios de lavatorio loza, pañera, percheros, lámparas de velador y palmatorias de plaqué, reloj de velador mármol y bronce, cuadros místicos, figuras religiosas, muebles sueltos, sillón tapiz terciopelo de Jénova, alfombras, etc., etc.

BAÑO Y HALL. — **Rica tina de fierro esmaltado, calentador** niquelado Dayton, espejo y botiquín al laqué, sillas de Viena, jardineras con bronce, cuadros, cojines, paragüeros con mármol y espejo, figuras de mayólica plantas finas, etc., etc.

COCINA Y VARIOS.— **Rica cocina a gas Jewell** 3 platos, carnicera, batería de cocina, mesones, braseros, pedestales, Estores, lanzas, etc., etc.

AUTOMOVIL FORD, cerrado Leden carrocerie Limousine en perfecto estado.

E. PRESTINONI.

N. B.— Ordenes en mi oficina: BANDERA 62-64.

REMATE
HOY LUNES 6 A LAS 3 P. M.

Se rematarán en el 3.er Juzgado Civil de Santiago, Secretaría del Sr. Guzmán, las siguientes propiedades

I). Bandera 530-546 (entre Catedral y Santo Domingo)

Gran propiedad, buen edificio, de tres pisos, con cuatro almacenes y una espléndida casa habitación, con callejón de salida al interior.

Mínimum: de $ 487,000, que se pagarán:

a) Con $ 122,852.30, saldo de una hipoteca a favor de la Caja Hipotecaria, en letras del 7 o|o con 1 o|o, que el comprador hace suya;

b) Con $ 75,196, saldo de otra obligación hipotecaria a favor de la Caja Hipotecaria en letras del 8 o|o con 1 o|o, que el comprador también hace suya;

c) Con $ 121,951.20 al contado, en dinero efectivo; y

d) Con $ 167,000, pagaderos por mitad a tres y siete meses plazo, con el 8 o|o de interés anual.

La propiedad quedará hipotecada para responder al precio insoluto.

Se pagará también a seis meses plazo y al mismo interés, cualquier suma que exceda del mínimum señalado.

Serán de cuenta del subastador, las cantidades que se adeudaren por contribuciones municipales o fiscales y las diligencias y gastos del remate.

II). Calle Bulnes esquina de Yungay (N.os 1407, 1411, 1421, 1429, 1441 y 1445)

Propiedad de renta compuesta de 5 citées de casas y piezas para empleados y obreros. Buen edificio.

Mínimum: $ 250,000, que se pagarán:

a) Con $ 52,651.20, saldo de una hipoteca a favor de la Caja Hipotecaria, en letras del 7 o|o con 1 o|o, que el comprador hace suya;

b) Con $ 77,348.80, al contado, en dinero efectivo; y

c) Con $ 120,000.00, pagaderos por mitad a tres y seis meses plazo, con el 8 o|o de interés anual, quedando hipotecada la propiedad para responder del precio insoluto.

Se pagará también a seis meses plazo y al mismo interés cualquier cantidad que exceda el mínimum señalado.

Serán de cuenta del subastador las contribuciones fiscales o municipales que adeudare la propiedad y los gastos y diligencias de la subasta.

Bases y antecedentes: en el Tercer Juzgado Civil, Expediente "Concurso Hortensia Humeres de Pedregal". Títulos: Caja de Crédito Hipotecario.

Casas para Escuelas

Pídense propuestas públicas para dotar de locales a las siguientes escuelas del departamento de Santiago, dentro del radio que se expresa y la renta anual que se indica:

Escuela N.o 20. Radio: Avda. Independencia, amba aceras, entre Plaza Chacabuco por el Norte. Calles Nueva de Matte y General Saavedra por el Sur. Canon máximo anual, $ 6,000.

Escuela N.o 33. Radio: Avda. Delicias. Eleuterio Ramírez, Lord Cochrane y Gálvez. Canon máximo anual: $ 6,000.

Escuela N.o 104. Radio: Avda. Manuel Montt, ambas aceras, entre Avda. Providencia y General Carrera. Canon máximo anual: $ 3,600.

Escuela N.o 117. Radio: Avda. Mapocho, Lazcano, Walker M. y Villaseca. Canon máximo anual: $ 2,400.

Escuela N.o 135. Radio: Santa Filomena, Purísima, Bellavista y Loreto. Canon máximo: $ 3,600.

Escuela N.o 139. Radio: Calle Mercedes, Avda. San Miguel, J. J. Mira, Llano Subercaseaux. Canon máximo anual: $ 1,800.

Escuela N.o 150. Radio: Alonso Ovalle, Cóndor, Serrano y Nataniel. Canon máximo anual: $ 5,400.

Las propuestas se abrirán el 13 del mes actual, a las 15 horas, en la Sección Locales de la Inspección General de Instrucción Primaria, en donde se darán los datos que se soliciten.

El Inspector de Instrucción Primaria.

Sociedad Explotadora Tierra del Fuego

De acuerdo con lo dispuesto por el artículo 14 de los Estatutos, se cita a los señores Accionistas a Asamblea General Ordinaria para el jueves 9 de Setiembre, a las 3 P. M., en el salón de la Cámara Nacional de Comercio de este puerto, calle Blanco N.o 731, con el objeto de tratar materias la Memoria y el Balance correspondientes al año terminado el 30 de Junio.

Los accionistas que deseen recibir el próximo dividendo en letras sobre Londres deben dar aviso por escrito antes del 6 de Setiembre, día en que se fijará el tipo de cambio para el pago en moneda corriente.

No se dará letras por menos de £ 25.

El Registro de Acciones estará cerrado desde el 11 de Agosto hasta el 11 de Setiembre, ambas fechas inclusive.

Valparaíso, 25 de Agosto de 1920.

EL DIRECTOR.

Sociedades Anónimas

Compañía Salitrera "Los Dos"

En conformidad al Art. 4.o de los Estatutos de esta Compañía se cita a los señores Accionistas para que desde el 21 de Setiembre al 2 de Octubre próximos, paguen en la Oficina del Banco Anglo Americano, de Valparaíso, la segunda cuota de 10 chelines por acción, los intereses de 8 por ciento anual devengados desde el 1.o de Julio último.

Los señores Accionistas, al efectuar el pago, deberán entregar título provisional del 50 por ciento y recibirán en cambio el título definitivo por sus acciones totalmente pagadas.

El día 13 de Setiembre quedará cerrado definitivamente el Registro de Acciones del 50 por ciento.

Valparaíso, 21 de Agosto de 1920.

EL CONTADOR.

Compañía Transatlántica DE BARCELONA
VAPORES CORREOS ESPAÑOLES
LINEA DEL PLATA-MEDITERRANEO

El lujoso y rápido vapor

INFANTA ISABEL DE BORBON

saldrá de Buenos Aires el 2 de Setiembre, haciendo escala en Montevideo, Canarias, Cádiz, Almería y Barcelona.

AGENTES EN VALPARAISO:
Martínez Velasco y Cía.
COCHRANE 653. — CASILLA 808

SUB-AGENTE EN SANTIAGO:
JOSE MONSERRAT
Bandera esq. Agustinas. — Casilla 217

Tejido de Alambre Galvanizado
PARA GALLINEROS

MALLAS DE TODAS DIMENSIONES
De 3 y 6 pies de ancho

OFRECE A PRECIOS BAJOS, LA
MERCERIA SANTIAGO
AHUMADA 368-376 :-: CASILLA 97 D
TELEF. ING. 1953

CRONICA EXTRANJERA

DE ALEMANIA

Los problemas económicos de la nueva Alemania

Del informe sometido al Gobierno alemán por el comisionado del comercio, residente en Colonia, y que acaba de ser publicado en Londres, tomamos la parte correspondiente a la industria de tejidos de la zona del Rhin, que es donde están situados, en su mayor parte, los trigres alemanes.

El comisionado se expresa así: "Las industrias de tejido de la parte ocupada de Alemania son de considerable importancia y representaban antes de la guerra un capital de 101.230,000 de marcos. La producción en 1914 era algodones y telas de hilo 800.000,000 de marcos; ropa y artículos manufacturados, 50.000,000; lana en bruto 100.000,000; sedas, 70.000,000; efectos de lana, 70.000,000 de marcos. El consumo total de algodón en Alemania en 1914 se calculó en 2 millones 62,133 bultos. De ese total, el distrito del Rhin consumía 300,000 bultos. Sin embargo, desde que se firmó el armisticio las importaciones de algodón no han alcanzado lo que se esperaba. A principios de 1919 fueron muy pequeñas, pero aumentaron gradualmente a medida que el Gobierno puso de sus existencias. Al tipo corriente en que está el marco, parece imposible que tengan lugar importaciones de relativa consideración de algodón americano, de la India o de Egipto, a menos que se faciliten créditos a los manufactureros.

Las importaciones de lanas no han sido importantes, debido a la falta de carbón que ha obligado a cerrar muchas fábricas. Las fábricas alemanas están dispuestas a hacer arreglos para manufacturar las lanas extranjeras, ya sea por cuenta de sus dueños o a base de participación en los beneficios. Cualquier arreglo de este género les consigo el proveer de carbón y aceite combustible a las fábricas alemanas, pues no hay esperanza de mejoramiento inmediato en el transporte y provisión de carbón. Esos arreglos pueden hacerse también con los manufacturados de telas para camisas, para trajes y con los manufactureros de calcetines. La producción de lana en Alemania en 1913 sólo cubría el 7 por ciento de la demanda y el resto hubo necesidad de importarlo, de modo que la industria alemana depende casi enteramente del exterior para la provisión de materias primas.

Aunque existe una gran demanda por yuto, no hay quien la provea, debido al tipo del cambio; se ha hecho un gran número de subastas. Se ha aumentado el área de cultivo del lino, pero no basta para la demanda que existe en el mundo y la cosecha ha sido poco, debido a la escasez de abonos y a las huelgas. Las fábricas trabajan pocas horas por falta de carbón. El precio de los artículos de lana ha subido mucho y aunque se ha importado del exterior no tiene buena venta a causa del cambio.

Las compras de seda bruta han sido insignificantes. Se importa principalmente de Italia y la que antes de la guerra costaba de 40 a 50 marcos por kilo costaba en otro alrededor de 1350 marcos el kilo, y de entonces acá ha subido más, haciendo imposible las operaciones.

La demanda por sedas artificiales es muy grande y su exportación está sujeta a permiso. Hasta fines de Enero se habían concedido permisos para exportar tan sólo 42,000 kilos. La Tellstoffabrik Waldhof, la fábrica más grande de celulosa de Alemania, se ha obligada a cerrar durante algún tiempo a causa de falta de carbón y algunas firmas se han visto obligadas a comprar celulosa de Noruega. De la producción total de fibra en Alemania la Vereinigte Glanztoffabrik en Elberfeld, controló en 1919 por lo menos dos terceras partes y el resto lo controlaron la Bemberg Atkiengesellschaft y la Glanzfaden Atkiengesellschaft en Petersdorf.

El aumento en los precios de materias primas a principios del año (de entonces acá han subido más) era: Celulosa 700 por ciento; ácido sulfúrico 800 por ciento; bisulfito de carbón 240 por ciento; nitrato de sodio 600 por ciento.

LA VIDA DE LAS FAMILIAS ACOMODADAS

Un antiguo alto funcionario del Gobierno describe en el "Allgemeine Zeitung" la actual manera de vivir de las que en un tiempo eran en Alemania familias acomodadas. Se trata en este caso de un hombre casado y con familia que declara que, aunque está encuadrado en aquellos que según los registros del impuesto a la renta tienen más de 30,000 marcos al año, su vida es semejante a la de cualquier labrador.

"Tengo, dice, una casa bonita en un suburbio aristocrático de Berlín, pero me he visto obligado a arrendar cuatro cuartos amueblados y a reducirme aún dentro de los cuartos restantes.

Antes de la guerra nuestro desayuno era de huevos y jamón, pan blanco y mantequilla, té con leche y azúcar. Ahora tenemos que contentarnos con un caldo delgado de harina, pan negro y el jarabe "oficial" de composición ignorada: ni mantequilla, ni azúcar.

Sólo una o dos veces por semana aparece la carne en nuestra mesa. El vino ha sido abolido. Nuestra comida consiste de porridges, arenques o queso. Antes de la guerra, la familia consumía tres litros y medio de leche diariamente; hoy sólo nos está permitido un cuarto de litro.

Mis vestidos están completamente raídos. Mi hijo remienda sus zapatos y mi hija me corta el pelo. Como escribir cartas es demasiado costoso, arranco la mitad de las hojas sin usar de las cartas que recibo y uso sobres viejo vuelto del revés. En cuanto a nuestras relaciones sociales, no podemos tener invitados a comer, y no recibimos a nuestros amigos, sino por la mesa.

Sin embargo, este tiempo de escasez no ha alterado mucho mi carácter, aunque me doy cuenta, temiendo melancólicamente, de que estoy, al fin y al cabo, un poco desarrollado..."

A. F. C.

Julio de 1920.

DE HUNGRIA

Una estafa de cuatrocientos cincuenta millones

Desde hace un par de días, la imaginación de los húngaros gira alrededor de la estafa colosal de 450 millones de coronas, realizada por Morton Jellinek, secretario de la Presidencia del Consejo de Ministros. El audaz aventurero debe su fortuna a la locura general de nuestros días, a la especulación desenfrenada que ha invadido hasta las capas más ondas y más apacibles de la burguesía. Todos quieren enriquecerse del día a la mañana, y así se explica que mil quinientas personas — que pertenecen, casi sin excepción, a la mejor sociedad de Budapest — hayan cedido a las promesas seductoras de Morton Jellinek. Algunos han perdido en la manipulación cinco, diez, veinte y hasta treinta millones de coronas, y familias riquísimas quedan enteramente arruinadas.

El "truc" de Jellinek es más bien ingenuo, y se parece al de los pequeños estafadores de Madrid, que por mil pesetas prometen un interés diario de diez pesetas, y lo pagan, en realidad, durante un mes, y luego desaparecen con el resto del capital. Jellinek, por su parte, hizo creer a sus víctimas que, gracias a sus excelentes relaciones con varios diplomáticos de la Entente, podía adquirir moneda extranjera a un precio mucho más barato que el cambio establecido por la Bolsa. Constantemente tenía a su servicio diez o quince agentes, entre ellos algunos señores de la buena sociedad de la capital húngara. Para arrastrar a la especulación a sus desdichados clientes, les dió, en efecto, dólares a 140 coronas, cuando en todas partes costaban 230. Se comprende que Jellinek adquirió los dólares a este último precio y pagó la diferencia con su propio dinero. No fué difícil adivinar la manipulación de Jellinek, y, sin embargo, un número muy crecido de personas pusieron todo su capital a su disposición, seducidos por la esperanza de ganar con cada dólar de 70 a 90 coronas, Jellinek se fué varias veces al exterior para volver con moneda extranjera, y sus clientes quedaron siempre muy satisfechos.

A principios de este mes debía hacer otro viaje, esta vez con la suma colosal en cuestión, con la que pretendió comprar unos 3.215.000 dólares y realizar un beneficio neto de 225 millones de coronas. Uno de sus clientes, el subdirector de un Banco, que había participado en el negocio con 25 millones, sospechó algo, y preguntó a Jellinek si podría acompañarle en el viaje. Jellinek no opuso la menor resistencia, y ambos llegaron a Szeged. Al día siguiente, cuando el sub-director se despertó, tuvo que comprobar que su amigo había desaparecido. Desde aquel día se ignora el paradero de Jellinek.

En la mañana de su desaparición, el aventurero encontró a un periodista, y se lamentó a causa de sus dificultades financieras.

—¿Qué cree usted; cuánto dinero necesitaría para arreglar el asunto? — preguntó.

El periodista quiso indicar una suma muy crecida, y contestó:

—Diez millones; ¿no es así?

—¡Quia!—exclamó Jellinek. — Necesito trescientos millones; ¿comprende usted? ¡Trescientos millones!

La noticia de la desaparición del aventurero cayó como una bomba en ciertos círculos financieros de Budapest. Como queda dicho, centenares de familias distinguidas quedan arruinadas. Sin embargo, nadie se atrevió a presentar la denuncia, ya que se trata de la especulación con moneda extranjera, prohibida, y es posible que las víctimas de Jellinek resulten castigadas por la ley, además de haber perdido su fortuna.

La novela rocambolesca merece la pena de ser relatada, porque explica la situación económica y el estado moral de la Europa Central, arruinada por la guerra.

ANDRES REVESZ

Szombathely, Junio de 1920.

DE FRANCIA

Las tempestuosas vacaciones de Chateaubriand

El conocimiento de algunas cartas inéditas enviadas por Chateaubriand y su esposa a un sujeto llamado Le Moine, que había formado parte de la casa de M. de Montmorin, padre de Paulina de Beaumont y que, aisladamente, no son de gran valor, ha permitido a M. Levaillant reconstituir en forma atrayente, en dos artículos publicados por la "Minerve de France", lo que él llama las "tempestuosas vacaciones de M. de Chateaubriand".

Corría el año 1817. Por considerársele opositor, había caído en desgracia a fines del precedente, confiscándose su obra "La Monarquía según la Carta"; había perdido su título de Secretario de Estado y, con el los honorarios de veinticuatro mil francos anuales que le correspondían, conservando únicamente su dignidad de Par de Francia, con una renta de doce mil francos. Sus negocios no eran brillantes y hasta se había visto obligado a vender su carruaje, contentándose con los coches de alquiler; hoy, habría tenido que recurrir a los autobuses o al ferrocarril subterráneo. Se veía obligado a vender sus libros, obsequiados en su mayor parte, por Paulina y, aún, a vender su querida "Casa del jardinero", en el valle de los Lobos, poblada de recuerdos y de la cual habla con emoción en la primera parte de sus "Memorias de Ultratumba". Trató de rifarla y, al efecto, preparó noventa números, que valían mil francos cada uno, pero sólo logró colocar cuatro, y esto porque la duquesa madre de Orleans le tomó tres. Finalmente, se resolvió a venderla en cincuenta mil francos a Mathieu de Montmorency. Durante el verano del año 1817, se encontraba nuevamente en apuros; para Octubre debía pagar veinte mil francos, y no poseía un centavo, corriendo el peligro de ofrecer a sus enemigo el siguiente espectáculo escandaloso: el autor del "Genio del Cristianismo" y de "Bonaparte y los Borbones", encarcelado por sus acreedores.

En esa circunstancia, Le Moine fué su Providencia, pues, encontró un prestamista, si bien este último sólo se decidió con la fianza de Cristian de Chateaubriand, sobrino de René, y más solvente que el grande hombre. El genio es un valor que no se cotiza entre los prestamistas, que no sueltan un centavo en cambio de títulos literarios. Esta situación de Chateaubriand nos causa una penosa impresión; en cuanto a él, lo que más le molestaba, era tener que preocuparse de ella. Por eso, con toda satisfacción, los descargó sobre el honrado Le Moine. Además, como la mayoría de los hombres de imaginación viva, las cosas terrestres poco le preocupaban.

Mucho más impresión le causaba la afrenta que le había hecho Luís XVIII. En las cartas dirigidas a Le Moine, en los meses de Julio, Agosto y Setiembre de ese año, desde varias casas amigas en que estuvo hospedado, mitad por amistad y mitad por economía se queja amargamente de la ingratitud de los hombres y, nuevo Coriolano, se propone abandonar un país que tan mal le trata. Es indudable que tenía orgullo y amor propio, pues no perdonaba fácilmente las injurias y su modo político de vivir no debía ser de los más cómodos, pero el Gobierno de la Restauración habría podido guardarle mayores consideraciones, reconociendo en mejor forma sus servicios. Sin embargo, y a pesar que toda su vida parece haberse interesado a la política, lo que sorprende, en ese escritor, es el poco lugar que ocupó en su existencia. Ese lugar se redujo aún en las tempestuosas vacaciones del año 1817. Por otra parte, la literatura no tuvo mejor suerte y es preciso recordar siempre la célebre y admirable frase que pronunció a su regreso de Oriente, en viaje a España, donde iba a reunirse con Natalia de Noailles, condesa de Mouchy: "Sobre mi barco, mientras mis ojos contemplaban la estrella de la tarde, le pedía brisas para llegar más luego, y gloria para hacerme amar".

En el año 1817, mientras sus amigos y aún su más cara confidente, Mme. de Duras, le creían ocupado en sus asuntos y en los del Estado ,no hacía sino pensar en Mme. de Recamier con quien se había vuelto a encontrar, durante el mes de Mayo, en una comida ofrecida por Mme. de Stael. El "Coup de foudre", no siempre es inmediato y puede producirse con la misma violencia, a pesar de presentarse con atraso. Hacía doce años que René conocía a Julieta y solamente en 1817 comenzaron a amarse. Tenía él cuarenta y nueve años y ella, cuarenta. Con ella, todo lo olvida. Aún tiene, fuera de sus molestias y decepciones, algunos pesares y remordimientos. Llega a saber la muerte de Mme. de Stael, más esta es una ocasión para ir a ver a Julieta. Le anuncian que Mme. de Mouchy se ha vuelto loca y que le cabe en ello alguna parte; esta es, por lo menos, la opinión de Mme. de Duras. Si hemos de decir la verdad, la infeliz señora tenía un carácter que no podía hacer presumir un fin tan trágico. Según Mme. de Boigne, ella era quien decía: "Soy muy desgraciada. En cuanto amo a alguno, encuentro otro que me agrada más". Sin embargo, puede ser que haya sufrido por causa de Chateaubriand, por lo que a él se refiere. Se conmueve, la compadece, pero no piensa sino en Julieta.

Cuando todo el mundo cree que está empeñado en la redacción de algún panfleto político, que fulmine al Ministerio, vuelve a sus "Memorias" y escribe su famoso tercer libro: La juventud en Comburgo, Lucila, los ensueños de amor y felicidad sin iguales... ¿Quién no descubre alusiones a Julieta en la silfide, la Diosa, la Maga, la flor de amor, que poblaba sus noches treinta años antes y que ahora se le presenta bajo nuevos rasgos? "Las palabras que dirigía a aquella mujer habrían devuelto los sentidos a la vejez y animado el mármol de las tumbas. Todo lo ignoraba, y todo lo sabía; era a la vez virgen y amante, Eva inocente, Eva caída. La maga a quien debía yo mi locura era una mezcla de misterio y pasiones. Yo la colocaba en un altar y la adoraba". Esto no puede ser más claro. Hoy se sabe que la Diosa bajó de su altar y que el gran conquistador no tropezó con obstáculos, por más que digan las leyendas. En 1913 ha sido dado a la publicidad un interesante folleto del doctor Potiquet, referente al "secreto de Mme. Recamier" y que no puede ser citado o analizado sino en una revista médica, pero que estudia el caso y no deja duda alguna acerca de la completa victoria de Chateaubriand. Siempre era el mismo hombre que escribía el "Genio del Cristianismo", teniendo sobre sus rodillas a Pauline de Beaumont y que sólo emprendió el "Itinerario" en vista de la última jornada.

Es posible que los nombres serios lo censuren; pero todas las discusiones de escuelas políticas o literarias no le impedirán seguir siendo querido, por ese aspecto de su vida, para muchos lectores y lectoras en quienes siempre vive el poeta muerto joven de que nos habla Sainte Beuve.

París, Julio de 1920.

..Sí, hijo mío; eres gordo y sano debido al delicioso

TE RATANPURO

REALIZACION DE MUEBLES
POR TERMINACION DE NEGOCIO
Juan Turull y Cía.
AGUSTINAS 1031 - 1033

El más escogido surtido en
Maletines de Plata
y relojes-pulsera de oro 18 kts. garantidos, con grandes facilidades de pago.
R. W., PEDREGAL 16
entre Maestranza y Vicuña Mackenna.
Se envían agentes con muestrario a domicilio.

Las malas consecuencias
de ciertas enfermedades tienen su remedio específico. Yoduro de potasio y Biyoduro de Mercurio contiene nuestro célebre
JARABE DEPURATIVO
análogo al antiguo de Gibert. Pídalo en todas las Boticas y exija nuestra única marca.
Laboratorio Chile, Av. Ecuador 3575
SANTIAGO

PASTO
cualquier cantidad compra
La Granadina
AVDA. MATTA 1460
TELEFONO 118, Parque
6-Set.

CHAMPAGNE
St. MARCEAUX
E. Dominguez y Cía.
AGUSTINAS 847

n la Sociedad
Imprenta y Litografía Universo
le ejecutarán a Ud. rápidamente los más finos PARTES DE MATRIMONIO, INVITACIONES, TARJETAS VISITA Y LUTO.
Agustinas 1250 - Teléfono 1078

FABRICANTES de los ESTADOS UNIDOS de AMERICA
A los IMPORTADORES y COMPRADORES al por mayor de la AMERICA LATINA
Cualquier otro artículo que Ud. necesite y que no esté indicado en esta lista, sírvase pedirlo a la S. C. Beckwith Special Agency, World Building, New York, quienes con todo gusto le pondrán a Ud. en comunicación con uno de los fabricantes inmediatamente.

Accesorios para Automóviles
ASSOCIATED TIRE STORES CORP., 244 West 54th St., New York.—Fabricantes y Exportadores de Neumáticos. Solicítese Catálogo.

Calcetería Exclusivamente
S. MANN & CO., 561-563 Broadway, New York. — Para señoras, hombres, niños e infantes. Calcetería de todas clases: seda, algodón y mezcla. Fabricantes de calcetería, "Royal Crown".

Especialistas en Artículos Para Modistas
EUGENE TESCHNER & CO., 24 West 33rd St., New York.—Sombreros de Plumas, Flores, Plumas de Avestruz y de Fantasía, Importadas y del País.

Ferretería
KELLER BROTHERS CO., Newark, N. J.—Limas, escofinas, herramientas y acero.

Flores y Plumas
ENGEL, KESS & COMPANY, 43 West 36th Street, New York.—Fabricantes de Flores Artificiales, Novedades, Plumas de Fantasía y de Avestruz, Artículos para Modistas para la América del Sur.
RIEGEL & ROOS, 53 West 36th St., New York. — Flores Artificiales, Plumas de Avestruz y Abanicos. Precios reducidos y entrega inmediata.
ZUCKER & JOSEPHY, 6 West 36th Street, New York.—Importadores y Fabricantes de Flores Artificiales, Plumas de Avestruz, Plumas de Fantasía y Abanicos de Plumas de Avestruz.

Flores, Plumas, Sombreros de Plumas
M. STRAUSS & CO., 14 West 38rd St., New York.—Importadores Directos de todos los Mercados Extranjeros y Fabricantes.

Hoteles
HOTEL DE SOTO, New Orleans, La.—La casa del millón de dólars. Famosa por su cocina criolla.

Joyería y Novedades
SINGER BROTHERS, 82 Bowery, New York.—Relojes, Bisutería y Joyería, Cuchillería, Muñecas, Juguetes, Artículos para Carnaval, etc. Solicítese Catálogo.

Mantillas Españolas y Manteletas
SALVATOR BONAN, 98 5th Avenue, New York.—Hechas de seda, algodón y lana. La mayor y única fábrica en América.

Papel
E. C. PALMER & CO. Ltd., New Orleans, La.—Papel, tipo de imprenta, prensa.

Plumas de Avestruz y de Fantasía
CHARLES WEISKER & CO., 15 West 36th St., New York.—Fabricantes de Novedades y Adornos para Sombreros en gran variedad. Se remiten muestra a solicitud. Precios módicos.

Ropa de Baño
THE MILBURY ATLANTIC MF'G. CO., New York.—Ropa de baño, sweaters, abrigos de baño.

Sedas de Todas Clases
SAMUEL BRISKMAN, 33 East 27th Street, New York. — Sedas chinas y japonesas para la re-exportación. Surtido completo de géneros domésticos. Entrega inmediata contra letras de crédito. Precios muy reducidos.

Tapices Para Pisos
THE NATHAN ROGERS CO., 447 Broadway, New York. — Alfombras y alfombrillas japonesas, chinas y de paja de arroz.

Tejidos
WM. E. HOOPER & SONS CO., Baltimore, Md.—Telas de algodón gruesas.
M. LOWENSTEIN & SONS, 46 W. 23rd St., New York.—Madapolanes Satenes, Voiles, Holandas, Popelines, Organdies, Madras, Percales, Batistas, Nansooks, Telas para forros, cortinas y sábanas, Galateas, Driles, Khakis, Zarazas, Sedas y Palm Beach.

Tejidos de Seda y Algodón
SCHWARZENBACH, HUBER & CO., 470 4th Avenue, New York.—Casa Suiza Americana. Fabricantes de Seda Pura y Seda con Mezcla de Algodón.

CASA BURGALAT
DESDE EL LUNES EN ADELANTE
GRAN REALIZACION DE
SEDERIAS
Sin excepción todas las mercaderías del departamento han sido REBAJADAS y especialmente las siguientes:

Polonesa media seda en blanco, gris y negro, valor de 5.90, el metro, por	$ 2.90
Polonesa media seda clase muy suelta, en blanco, gris y negro	$ 4.50
Crepé Georgette y Voile Ninon valor 17.50 por 12.90 y de valor de 14.50 por	$ 9.80
Duquesa blanco doble ancho valor 27.00 por	$ 18.50
Cachemira de seda todos colores, valor 37.80, por	$ 27.50
Charmeuse muy buena clase, variedad de colores, valor 48 pesos, por	$ 37.50
Satín flateuse y jersina doble ancho clase superior, sólo por	$ 24.50
Duquesa de color, doble ancho, valor 19.50, sólo por	$ 8.50
Felpa de seda lister, gran ocasión, valor $ 21 por estar ligeramente ajada	$ 5.90
Felpa de seda, Lister, gran ocasión, averiada	$ 2.90

VIDA SOCIAL

EN EL CIRCULO FRANCES.—

GRUPO DE ASISTENTES AL BAILE DEL CIRCULO FRANCES

El Sábado último se llevó a efecto en los salones del Círculo Francés, el gran baile ofrecido por esta institución en celebración del cincuentenario de la República.

Asistieron a él el Ministro Plenipotenciario de Francia en Chile, Excmo. señor Lefeuvre Meaulle y secretarios de esa Legación, y los más caracterizados miembros de la colectividad francesa de esta capital.

Fué sin duda una fiesta hermosa y llena de atractivos, que dejará el más grato recuerdo entre sus asistentes.

CLUB DE SEÑORAS.—

En la secretaría del Club, se encuentran a disposición del público las mesas para el gran té, concierto que se verificará el próximo Viernes 10 en esta institución a beneficio de la Gota de Leche J. Abelardo Núñez, del Patronato Nacional de la Infancia. Esta fiesta que promete ser muy atractiva por los interesantes números que se desarrollarán, ha encontrado verdadera acogida en nuestra sociedad. Precio del asiento $ 6.

—El próximo Jueves 9 la compañía de aficionados "Roxane" pondrá en escena en el Teatro Setiembre la hermosa comedia "Camino adelante" de Linares Rivas. Estos distinguidos aficionados tienen un repertorio muy variado de obras dramáticas en estudio para representarlas en el Teatro del Club de Señoras y ofrecen este beneficio en el Setiembre para contribuir a los trabajos de ensanche del proscenio y dependencias del Teatro del Club, que les permitirá poner en escena con mayor lucimiento y comodidad su repertorio de obras dramáticas, cuyo producto servirá como siempre, para fines caritativos de la institución.

Las localidades se venden en el Club de Señoras y en la Confitería Olimpia: Palcos $ 30, platea $ 5, balcón $ 3.

EN LA DIPLOMACIA.—

Con motivo del aniversario de la coronación de Su Santidad Benedicto XV, el Excmo. señor Nuncio recibirá hoy en la Nunciatura Apostólica.

De 10 a 12 M. atenderá especialmente a los señores sacerdotes de uno y otro clero y en la tarde, de 5.30 a 7.30 recibirá al Excmo. Cuerpo Diplomático, a los altos funcionarios del Estado y a sus relaciones sociales.

EL SEÑOR PEDRO CALVET.—

Tras larga y penosa enfermedad, ha dejado de existir en esta capital el señor Pedro Calvet, distinguido caballero francés que había formado en ésta ya desde muchos años atrás un hogar respetable; era para él Chile como su segunda patria, a la cual quería tanto como a la Francia.

Su muerte ha sido hondamente sentida por sus numerosas relaciones.

RECEPCIONES.—

El señor don Francisco Huneeus Gana y señora Esther Salas de Huneeus, ofrecerán un gran baile a sus relaciones, el 25 del presente mes, para presentar en sociedad a su hija Esther.

MATRIMONIOS.—

El Sábado último se efectuó privadamente, en casa de la novia, el matrimonio del señor Hernán Pérez R. Peña con la señorita Marta Charme Prieto.

Fueron padrinos el señor don Santiago Pérez Bastman y señora Virginia R. Peña de Pérez y el señor don Eduardo Charme y señora Amelia Prieto de Charme.

Actuaron de testigos los señores Santiago, Alberto, Carlos y Fernando Pérez R. Peña, por parte del novio, y los señores Jorge Ovalle B., Arturo Besa Rodríguez, Eduardo y Carlos Charme Prieto, por parte de la novia.

—Se ha concertado el matrimonio del señor Arturo C. de la Mater con la señorita Juanita Navellan Kuhn.

En la mañana de ayer fué bendecido en la capilla del Palacio Arzobispal, el matrimonio del señor Julio Vicuña Luco, con la señorita Rosa Matte Larraín.

Asistió una concurrencia numerosa y distinguida, en la que estaban las más conocidas familias de nuestra sociedad.

RIFA.—

Como estaba anunciado, se llevó a efecto ayer Domingo, a las 2 y media P. M., ante el señor notario don Fernando Errázuriz Tagle, en los salones de "El Mercurio" el sorteo del hilo de perlas de la Casa Weil, a beneficio del Patronato San Ramón y Casa del Pueblo número 2.

Salió favorecido el número 1 del talonario número 259, perteneciente a la señorita Ester Salinas, Huérfanos 2986. Este número fué vendido en la casa Gath & Chaves.

CLINICA DENTAL
DEL
Dr. Valenzuela Basterrica
Cinco dentistas especialistas: 8 a 12 y 3 a 7. Huérfanos 1616. Teléfono 1642.

EL ESTRENO DE LA OPERA.—

De verdadero interés artístico y social resultó anoche el estreno de la temporada oficial de la ópera.

Congregóse en el Municipal una concurrencia numerosa, en la que pudimos ver las más distinguidas familias de nuestra sociedad.

Recordamos las siguientes:

Señoras, Costa de Noel, esposa del Ministro Argentino; Valdés de Concha, Gana Edwards de Hurtado, Lyon de Gana Edwards, Rodríguez de Alessandri, Blanco de Fabres, Montt de Avendaño, Eguiguren de Vial, Alessandri de Matte, Alamos de Fernández, Larraín de Cruz Montt, Fabres de Hurtado, Familias, Matte Hurtado, Concha Valdés, Concha Subercaseaux, Concha Hurtado, Eguiguren Irarrázaval, Edwards Bello, Bulnes Correa, Aldunate Morel, Fabres Eguiguren Wihgtman Hoffman, Besa Montt, Urrejola Rozas, Huneeus Lavín, Huneeus Salas, Vial Prieto, Valdés Freire, Correa Ugarte, Rozas Lecaros, Cerda Jara, Vicuña Velasco, Fabres Eguigúren, Blanchard Braun, Astaburuaga Aríztía, Aríztía Bezanilla, Marín Alemany, Avendaño Montt y muchas otras que no recordamos.

—Mañana se llevará a efecto en el Municipal, la segunda función de abono, con "Lohengrin", la interesante obra de Wagner. Hé aquí los intérpretes: Señorita Ofelia Nieto, señor Manfredo Polverosi, señorita Rhea Toniolo, señor Eduardo Fati-Canti, señor Vincenso Pettoni y señor Emmanuel Martínez.

CENTRO FEMENINO DE ESTUDIO.—

Mañana a las 6, el Centro Femenino de Estudio, estará como en sus mejores días Martes, con un interesante programa literario-musical, en el que hará una charla humorística el señor Isaac Grez S., sobre, "La clase de hombre que debe elegir la mujer".

Habrá tribuna libre para todas las señoritas que deseen opinar sobre el tema de que se trata.

FALLECIMIENTO.—

Ha dejado de existir el teniente coronel de Ejército, retirado, don Daniel Fernández F. Sus funerales tendrán lugar hoy, a las 5 P. M., partiendo el cortejo de su casa-habitación, Castro 404.

EL SENADOR DON ALFREDO ESCOBAR. —

En el vapor "Andes" llegará en breve a Buenos Aires en viaje de regreso al país, el senador don Alfredo E. Escobar, señora y familia.

COMIDA.—

Con motivo de su viaje a Europa, los amigos del señor don Francisco Edwards S., le darán una comida de despedida el Miércoles 8 del presente, a las 8 1|2 P. M., en el local del Club. Las adhesiones se reciben en el Club y en la oficina de don Carlos Ossandón, Bandera número 168.

BENEFICIO.—

En la tarde de hoy, a las 6 P. M., se llevará a efecto en el Teatro de la Comedia, la función de beneficio en favor de la Sociedad "La Hormiga".

En ella cantará Paquita Escribano, quien ha ofrecido graciosamente su concurso, algunas de las mejores canciones de su repertorio.

Se nos pide advertir que los precios de las localidades, serán los corrientes.

La Flor de Cabañas
CIGARRILLOS
HABANOS EXTRA FINOS

Buena Gratificación
se dará en DIECIOCHO 437, a la persona que se sirva devolver una cartera café, de mujer, conteniendo un reloj-pulsera, cuadrado, de oro, marca Longines, perdido en el centro el Miércoles o Jueves de la semana pasada.
1044-S-6

Mme. Bauduit
AHUMADA 116
TRAJES DE BAILE, TEATRO Y CARRERAS
SOMBREROS
MEDIAS DE SEDA, GUANTES, MALETINES
1067-S-6

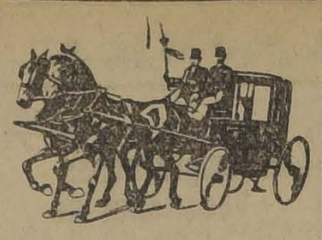

COCHERIA "ARGENTINA"
Arrienda coches de lujo por meses, días y horas, los más elegantes de Santiago. Especialidad en coupés para novios.
JOSE MORALES. — 12 de Febrero N.o 33. — Teléfono Inglés N.o 1612

Temporada Lírica
Nos es muy grato recordar a nuestras estimadas clientes, que en nuestro SALON DE PEINADOS recientemente reorganizado por competente peinador, serán atendidas con toda solicitud, y quedarán satisfechas de nuestra atención y la elegancia de nuestros peinados de arte y ondulación Marcel.
SALON DE MANICURE, preferentemente atendido por especialista profesional en este ramo.
EX-JARDEL :-: AHUMADA 354

DE OCASION
VENDEMOS
Precioso chalet en la Avenida Macul, con 8,000 metros plantados de árboles frutales y plantas finas. Edificio moderno con muchas comodidades. Hay garage, cancha de tennis, gallineros modernos, etc., etc.
PRECIO: $ 100,000
Casa moderna de todo lujo a media cuadra del Cerro Santa Lucía, 16 habitaciones.
PRECIO: 200,000
Tratar: Augier Benavides y Cía.
MONJITAS 881. — CASILLA 2737
6.8.6

La Maison Pouget V.
Continúa con éxito la venta del gran surtido de Verano seleccionado personalmente por Mme. Pouget en las mejores casas de París.
Trajes sastre y elegantes, sombreros y quitasoles, lindos maletines.
CONDELL 213
VALPARAISO
ESTADO 281
SANTIAGO

Fiestas Patrias

POR 15 DIAS MAS
sigue la gran realización de la
RELOJERIA Y JOYERIA CENTRAL DE JOSE HUBER
Ahumada 302, esq. Huérfanos
Brillantes, Relojes, Perlas, Artículos de fantasía, Alhajas
25% REBAJA
NOTA.—El cliente que compra más que 20 pesos tiene derecho para una medalla de plata.

Mlle. Marchini
Recién llegada de París
Con la colección más selecta de modelos de verano y todos de las mejores casas.
Trajes
Abrigos
Sombreros
Maletines
Quitasoles
Etc.
Trajes de Luto
AHUMADA 364

MERCERIA "PORTEÑA"
Ofrecemos a los dueños de casa los más bajos precios de plaza en pinturas, aceites, aguarrás, barnices y papeles pintados.
Pásenos a visitar antes de hacer sus compras.
Puente 602 esq. Sto. Domingo

TAPA ALAMO 3|4
Especial para embalaje, vende la Barraca de Cienfuegos Lagos. CALLE ESPERANZA 77, entre Moneda y E. Escala.

CAMPEONATO INTERNACIONAL de Foot Ball Sud Americano
Se llevará a cabo en Viña del Mar, en la cancha del del Valparaíso Sporting Club los días 11, 12, 18, 19, 25 de Setiembre y 6 de Octubre, con intervención de equipos argentinos, brasileños, uruguayos y chilenos.
Un abono en asiento numerado para los seis matches puede adquirir en la Secretaría del Valparaíso Sporting Club, Casilla 1233, Valparaíso, mediante la suma de $ 100.

¿Podrá la persona de pocos recursos resolver su problema automovilista?
El Automóvil más barato que el tranvía
Compre y lea Ud.
AMERICA
Revista Internacional Ilustrada
Los Estados Unidos ante la Liga de las Naciones
POR EL SEÑOR
CARLOS CASTRO RUIZ
Ex-Cónsul General de Chile en los EE. UU
Util e interesante lectura.=Buen papel =Hermosas ilustraciones.= Buena impresión.
Solicítela en los Kioskos y a los suplementeros.
APARECE
MANANA
MARTES
OFICINA Huérfanos 1235
60 Cts.
Casilla 1204

HOY LUNES se inaugura la casa N.o 5 de
La Gran Tintorería a Vapor "FRANCIA"
PUENTE 664. — ENTRE SANTO DOMINGO Y ROSAS
Esta Tintorería, montada con los últimos adelantos, es la preferida de las personas de buen gusto, porque tiñe a perfección en todos los colores de moda y dá a los tonos, los mismos matices que a géneros nuevos
Tiene departamentos para teñidos de lutos, a los que dá preferencia y entrega éstos trabajos en 8 horas, siendo sus negros sólidos y resistentes al sol.
Especialidad en lavados químicos al vapor y seco para toda clase de ropas finas.
Atiende a sus clientes con la mayor rapidez y amabilidad.
No vacile Ud. un momento. Visite Ud. su casa N.o 5, mande Ud. sus encargos y se convencerá.
PUENTE 664 —:— Fábrica y Talleres: Alameda 1983, esq. 12 de Febrero. —Santiago

LA NACION

Santiago, 6 de Setiembre de 1920

EL EJEMPLO DEL BRASIL

Importancia económica de un buen Gobierno

Hace dos días, un cablegrama de nuestro corresponsal en el Brasil nos anunció que las autoridades federales estaban dando última mano a la obra de repartir las parcelas de tierra fiscales que deben adjudicarse a 3,000 familias de agricultores que llegarán próximamente de Alemania.

Hemos visto en esta noticia una de las muchas manifestaciones que del exterior nos llegan cada día de la intensa labor constructiva a que se hallan entregados, desde hace algunos años, todos los países de este continente — todos los que por fortuna tienen al frente de sus destinos una clase directora suficientemente dotada.—Ya en ocasiones anteriores nos hemos referido al vuelco formidable que las organizaciones del Nuevo Mundo originó el súbito estallido de la guerra europea, y que algunos países determinó un vigoroso impulso creador, bajo el imperio de las necesidades que sentir bruscamente la paralización de las corrientes comerciales europeas; y hemos exhibido cifras y expuesto hechos que hablan elocuentemente de la acción desarrollada por dichos países en presencia de los problemas económicos y sociales que se les plantearon como reflejo de la conflagración. El pueblo reveló entonces la fuerza de iniciativas insospechadas que llevaba dentro de sí, poniéndolas en acción conforme a sus respectivas necesidades y condiciones peculiares. Y el que entre todos ofrece a este respecto particularidades más interesantes para nosotros es indudablemente el Brasil.

Ha hace aún un mes, señalábamos en estas mismas columnas la necesidad de prestar cuidadosa atención al problema de la inmigración europea después de la guerra, puntualizando las características favorables o desfavorables desde el punto de vista nuestro que ahora ofrece el fenómeno del intercambio humano europeo-americano, y haciendo notar la necesidad de seleccionar los elementos aprovechables de esa corriente emigratoria que recientemente se ha reanudado en Europa y atraerlos a nuestras playas ofreciéndoles oportunidades para labrarse un porvenir.

El Brasil, realizando uno de los puntos de su vasto programa de construcción económica nacional, se adelanta previsoramente, como hemos visto, a darnos el ejemplo que, a la vez que da razón a nuestras citadas observaciones, presta más lastimoso resalto a la negligencia en que nuestros dirigentes han incurrido con respecto a este importante problema.

Pero—prosiguiendo el paralelo entre la situación del Brasil y la nuestra—no es sólo en este terreno donde el país hermano ha sabido adoptar la situación más ventajosa. El Brasil ha realizado por sí mismo, en los cinco o seis años que nos separan de la terminación de las hostilidades en Europa, la más portentosa evolución de que haya memoria. Económica y financieramente subordinado de un modo casi exclusivo a la influencia europea, la guerra le dejó de pronto entregado a sus propias fuerzas, constituyéndolo ineludiblemente a bastarse a sí mismo. No vacilaron sus hombres de gobierno; no hubo excepción, tampoco, de parte de los hombres de empresa. Las nuevas imposiciones de la situación señalaban el camino, y bajo el acicate de necesidades nuevas y urgentísimas, todos se dieron a buscar rápidamente medios nuevos y propios de satisfacerlas.

Los resultados fueron inmediatos. En 1913, el Brasil importaba papas, fréjoles, maíz; en seguida, después de haber asegurado su provisión interna, exportó esos productos. En veinte años, la industria ganadera, que antes, puede decirse, no había rastros en el país, pasó a ser una de las más prósperas. Vastos rebaños pastoreaban las praderas casi vírgenes de Río Grande del Sur. Carnes en conserva y frigoríficas figuraban sólo entre las exportaciones brasileñas en 1913; en la actualidad constituyen una de las más cuantiosas partidas de exportación: 8,512 toneladas se enviaron a Gran Bretaña, Francia, Italia y el Egipto en 1915; 34,000, en 1916; 60,452, en 1917. Se fundaron Escuelas de Economía; se secaron los pantanos y se horadaron con pozos artesianos las comarcas estériles del Nordeste. El cultivo de la caña de azúcar recibió un vivo impulso de 1915 a 1917, en el curso de la exportación brasileña, que pasó del 1.4 por ciento al 15 por ciento.

La actividad febril, pero científicamente controlada y dirigida en sus diversas aplicaciones por la acción gubernativa, entregada a las manos expertas de verdaderos estadistas, produjo bien pronto en un asombroso resurgimiento financiero: se incrementaron los capitales, se fundaron Bancos en diversas ciudades desarrolladas casi repentinamente. Ante la carencia de artículos manufacturados que habían cesado de llegar de Europa, se alzaron usinas en todas partes; solamente en el Estado de Río Grande, de 314 establecimientos industriales que tenía en 1908, se llegó a cerca de 3,000 en 1917; y el capital invertido en ellos fué sextuplicado. El Estado estimulaba estos esfuerzos favoreciendo con bien meditados privilegios las actividades industriales: se promulgó entre otras leyes proteccionistas una que eximía de impuestos, durante cinco años, a todas las industrias nuevas.

Dos ramos esenciales fueron principalmente objeto de las preocupaciones del Gobierno: la siderurgia y la industria textil. Dificultades naturales, fuera del alcance de la acción humana, han malogrado los esfuerzos desarrollados para crear una eficiente industria metalúrgica; no ha ocurrido lo mismo, afortunadamente, en lo que respecta a las exportaciones textiles, que se hallan en plena y creciente prosperidad.

Antes de 1914, casi todo el algodón que producía el Brasil era exportado como materia prima, y volvía convertido en géneros y ropas: al terminar la guerra, el Brasil fabricaba el 75 por ciento de los géneros que consumía. En 1917, había funcionando en el país 250 fábricas de tejidos, con 72,950 operarios.

En toda la extensión del país se pueden observar manifestaciones patentes de esa misma acción creadora. Las perforadoras rastrean petróleo en Sao Paulo, en Río Grande y Espíritu Santo; se extrae oro en Minas Geraes y Bello Horizonte; y en varios puntos hay en actividad yacimientos de kaolin, nickel y mica. La inventiva brasileña se ha ingeniado también para encontrar en el país las substancias necesarias para reemplazar los tintes alemanes; en Campos se ha instalado una gran usina para transformar en papel las fibras vegetales. Y a lo largo de los grandes ríos hay numerosas comisiones técnicas buscando el medio de aprovechar las caídas de agua para dotar de energía eléctrica a los ferrocarriles.

Este es, descrito en pocas palabras, el panorama del Brasil redimido económicamente y transformado en una de las grandes potencias industriales del mundo. La bandera del Lloyd Brasileño flamea ahora al lado de las enseñas comerciales de Gran Bretaña, Holanda y los otros monopolizadores históricos de las rutas del comercio mundial. Todo ello ha sido obra de cinco años de una acción inteligente y metódica de las fuerzas nacionales, a las que el control gubernativo supo hacer desarrollar el máximum de eficacia. Y este es el momento en que el Brasil es en la América del Sur el país a quien el porvenir ofrece mayor suma de brillantes posibilidades.

Y nosotros, ¿habremos de seguir desde lejos su vuelo, apoltronados en la rutina aletargadora de nuestros viejos hábitos de imprevisión y de indolencia? Por nuestra parte, no es depresora, sino de vigoroso optimismo, la impresión que nos deja el espectáculo reconfortante de la transformación económica del Brasil. Porque si tenemos dentro de nuestro territorio todos los elementos que permitieron a ese país llevar a cabo tan prodigiosa mudanza, no tenemos por qué dudar de que podrán reproducirse en provecho nuestro las circunstancias felices — iniciativa en el Gobierno, paz interna, coordinación de las fuerzas activas del país — que concurrieron a la realización de ese fenómeno de rápida evolución que ha hecho de la nación brasileña una de las más prósperas y poderosas del Continente.

UNA SITUACION IRREGULAR

Desde el fallecimiento del señor Francisco Donoso Carvallo, que desempeñaba el cargo de Subsecretario del Ministerio de Relaciones Exteriores, este puesto no ha sido proveído y se encuentra el Departamento en una situación irregular, de la que es preciso salir.

Según un decreto supremo de antigua fecha, la subrogación del Subsecretario del Ministerio de Relaciones, se hace con el Jefe de la Sección Diplomática.

En el momento actual, no ha podido darse cumplimiento a esta disposición, porque el Jefe de la Sección Diplomática se encuentra en comisión en Europa; y hace sus veces en el Ministerio,—conservando su carácter de Secretario de la Legación de Chile en España—el señor don Diego de Castro Ortúzar.

Ausente el Subsecretario, y ausente el Jefe de la Sección Diplomática, aun cuando no hay una disposición expresa, ha entrado a substituirlo, por analogía con situaciones semejantes, el Jefe de Sección más antiguo, que es el de Colonización, señor Augusto Montané Urrejola; pero, en realidad, el señor Montané no es Subsecretario, porque no hay ninguna disposición suprema que le haya reconocido siquiera transitoriamente ese carácter.

Esta situación no puede ser más irregular.

Corresponden al Subsecretario del Ministerio una serie de funciones de importancia y de responsabilidad que no pueden entregarse sin designación oficial, y que, ejercidas, sin embargo, en el hecho, por una persona que no tiene nombramiento supremo ni siquiera interino, pueden dar lugar a conflictos o nulidades que es indispensable prevenir.

Debe entonces, sin perjuicio de adoptar más tarde una resolución definitiva acerca de la previsión de este puesto, designarse sin pérdida de tiempo un Subsecretario interino con el fin de que atienda en condiciones regulares y legítimas, las delicadas funciones anexas al cargo.

Se trata, con esto, nada más que de regularizar una situación inconveniente, y para hacerlo no pueden existir dificultades de ningún género, porque así como actualmente desempeña la Subsecretaría el Jefe de Sección más antiguo, puede seguirla desempeñando con decreto supremo y en el carácter de interino, hasta que se adopte una resolución definitiva sobre el particular.

El interinato tiene, por otra parte, la ventaja, de dejar que la reflexión se apodere de los espíritus, y que al escoger el hombre que deba entrar a desempeñar en propiedad ese puesto, el Gobierno haga una justipreciación serena y reposada de las necesidades del servicio y de los méritos que adornan a cada uno de los innumerables candidatos.

Es menester estudiar con detención este nombramiento, porque de él depende la reorganización de la Cancillería y la ordenación eficiente de las tareas de un personal, que hoy se ve recargado por labores inútiles, deprimido por remuneraciones absurdas, y esterilizado en sus anhelos de trabajo provechoso, por la obra del papeleo, de la rutina y de la inercia.

Se necesita en la Subsecretaría un hombre que comprenda las necesidades del servicio diplomático y que tenga conciencia de la gravedad del puesto que se le confía; un hombre que sea estudioso, que tenga vocación por el ramo y que comprenda que la Cancillería debe ser la organización matriz del servicio exterior; que hay necesidad de formar archivos modernos y que estos archivos deben ser, constantemente, objeto de la investigación de un personal especialmente preparado para hacer estudios de negociaciones pretéritas que permitan trazar las líneas de las negociaciones futuras.

Puede encontrarse este Subsecretario en el servicio del Ministerio o en el servicio diplomático, o fuera de ambas partes; pero lo indispensable y urgente es encontrarlo, sin que valga la excusa de apremios creados por el interés de ciertos candidatos, para entrar a hacer designaciones precipitadas que no llenen las verdaderas necesidades del servicio.

Designado el Subsecretario interino, se regulariza el régimen legal del Ministerio.

Puede, entonces, esperarse o que se haga la reorganización, para que la encuentre realizada el nuevo funcionario, lo que sería grandemente plausible; o que se encuentre al hombre capaz de hacer la reorganización, en los términos que reclama el interés público, tan gravemente amagado con el abandono en que se mantienen en la actualidad los servicios de la Cancillería.

HUESPEDES GRATOS

Por la combinación de hoy llega a Chile, procedente de Buenos Aires, la embajada de atletas que los países del Atlántico nos envían para competir en el campeonato sur americano de foot ball que se verificará en Viña del Mar en los días de este mes.

En verdad que será para nosotros muy grato y honroso recibir y ofrecer la franca hospitalidad de nuestro suelo en estas singulares circunstancias a una embajada que trae la representación genuina del vigor físico y de las más nobles expansiones juveniles de los pueblos hermanos del Atlántico. Se trata de una visita doblemente grata, pues, más que rivales que vienen a disputar triunfos, son para nosotros, amigos que quieren confundirse en el abrazo de cordialidad suramericana que prolonga y mantiene latente el afecto entre estas Repúblicas.

Este es el significado del acontecimiento deportivo que se va a realizar dentro de poco en nuestra ciudad y en el cual viene a participar esta brillante embajada de hombres fuertes, sanos y jóvenes.

Esta convivencia en torno de una actividad tan noble y tan hermosa como es el deporte físico, esta fusión de las fuerzas en un solo haz, a pesar de la lucha que se ha de trabar por el triunfo, nos acerca más que muchas frías ceremonias protocolares en que el calor del espíritu y la abierta expansión del afecto, quedan ahogados bajo la sediciente discreción diplomática. Estos representantes de la energía física en la costa oriental traen evidentemente más vida y más calor de amistad que las palabras que la cortesía oficial lleva a pronunciar a los gobiernos a lo largo del calendario diplomático.

La oportunidad de esta visita la hace también mucho más grata. Esta embajada del esfuerzo y de la cultura física llega a nuestra tierra en vísperas de la celebración del aniversario de la independencia, y estará entre nosotros el tiempo necesario para que podamos testimoniarle, en medio del regocijo patriótico a que se entrega la sociedad chilena en estos días, la sincera simpatía que sentimos por los países que representa.

Los atletas pueden, pues llegar a nuestro país con la confianza de que se les espera como visitantes gratos y oportunos.

HIPOTECAS

Y CONVERSIONES DE DEUDAS

Las personas de Santiago o de provincias que deseen contratar

PRESTAMOS

con algunas de las instituciones hipotecarias y efectuar conversiones, pueden contar con la absoluta seguridad de ser cuidadosa y rápidamente atendidas por nuestra oficina.

Compra y venta de Acciones y Bonos

Freudenburg & Balmaceda

330 — MORANDE — 330

Agricultura

DIVISION DE LA PROPIEDAD AGRICOLA

Penden de la resolución del Congreso dos proyectos diferentes que tratan de la subdivisión de la propiedad agrícola, como medio de estimular y aumentar la producción y en consecuencia llegar al abaratamiento de los artículos de alimentación de producción nacional, por la intensificación del cultivo y la economía en el [illegible] de la producción.

[illegible] asunto tiene por demás im[illegible]cia y en especial en nuestro país en que se observan los dos extremos del problema o sea que más de las tres cuartas partes del territorio está formado por grandes fundos de que son propietarios un reducido número de habitantes, y el resto está constituído por la pequeña propiedad, generalmente tan pequeña que no vale la pena se inviertan las actividades de una persona en hacerla producir.

Con tal base debemos abordar el problema y tomar en cuenta además, como punto fundamental, que nuestra actual población está muy lejos de alcanzar, para poner en cultivo activo, siquiera la décima parte del terreno agrícola que poseemos, y por consiguiente hay que tomar muy en cuenta el destino que se le dará a esos brazos que se saquen de la producción y se transformen en pequeños propietarios sin aliciente especial alguno. Mientras no se abarquen todos los términos del problema se corre el peligro de llegar a una solución más perjudicial que beneficiosa para los intereses del país.

El ideal en la producción agrícola es la propiedad de tamaño medio y de tal superficie que permita a una persona invertir todas sus actividades y su capital en dicha explotación y de ella obtenga todo lo necesario para mantenerse, educar su familia y formar un capital de reserva para el porvenir. La propiedad que satisfaga tales condiciones será muy diversa según si se trate de terreno de riego o de secano (rulo); si la propiedad está en el norte, en el centro o en el sur del país; si es terreno de cordilleras o no; como se ve la solución es muy variada.

Podemos establecer en general que las propiedades de una cabida media de cuarenta hectáreas en terrenos regados y de quinientas hectáreas en terrenos de secano, cumplen las condiciones que hemos indicado y ellas están de acuerdo con las dimensiones que alcanzan las propiedades agrícolas en países que aprovechan mejor sus terrenos y los explotan en mejores condiciones. Tales dimensiones absorben la actividad de un individuo y lo obligan a intensificar al máximum su producción, a no dejar terrenos perdidos, ni permitir malezas ni nada que no dé un provecho a corto plazo y que este provecho tienda al máximum que se pueda sacar.

Fuera de esta división ideal que sería para el capitalista, tenemos la necesidad de una subdivisión mayor en las vecindades de las ciudades a fin de formar el pequeño cultivador, que suele ser el más productivo y del cual no se puede prescindir en ningún país. Pero aquí nace un problema absolutamente contrario al del latifundio. ¿Hasta qué punto debe llevarse la subdivisión de la propiedad? ¿Debe permitirse que ésta se lleve a los últimos extremos? Creemos que así como los latifundios son una rémora para el progreso de los países que tienen exceso de población en relación con el terreno que se cultiva, así también el parcelamiento de la tierra pasado de cierto límite llega a ser un mal mucho mayor porque tiende a dejarla absolutamente improductiva.

Este aserto lo comprobamos tanto en el extranjero como en el país y así es conocido el caso de herencias en Francia en que cada heredero ha recibido unas pocas hileras de vid de reducida extensión y que hacen imposible todo trabajo; así como también es sabido que la mayor parte de los propietarios de la localidad llamada "Isla de Maipo" no trabaja sus propiedades que son muy reducidas y salen a trabajar a los fundos colindantes, pues obtienen mayor beneficio alquilando o vendiendo su trabajo que trabajando su terreno. Igual cosa ocurre en Tunca, Idahue y muchas otras localidades en la región central del país en que la propiedad se ha subdividido hasta el extremo de hacerla completamente improductiva, restando a la producción, generalmente los mejores sueldos de la región y formando un centro de ociosos que se transforman en peligrosos cuando no se avienen a trabajar para tener con qué mantener su vida.

Esta extrema subdivisión es más grave que los latifundios y hace tiempo que se estudia en Europa el medio de impedirlo y se tiende cada día más a que la subdivisión de la propiedad debe tener un límite que en Francia se desea fijar en una hectárea; pero que en la generalidad de las condiciones de nuestro país debería limitarse a dos hectáreas en terrenos regados y a cincuenta hectáreas en terrenos de secano (rulo).

Este mínimum, es el máximum que puede trabajar medianamente un hombre con su familia y que es el ideal a que se aspira, y en tal extensión si sabe explotarlo, sacará todo lo que necesita para atender sus necesidades y las de su familia. La propiedad de estas dimensiones debe ser indivisible y obligar a su venta cuando hay varios herederos, y uno solo o una sociedad entre ellos no quiera tomarlo en condiciones de no poderla dividir legalmente.

Por otra parte no hay que olvidarse que la economía en la producción agrícola cada día depende más de las máquinas que se empleen en su producción y que estas máquinas son económicas pasado cierto límite y que el costo de ellas y el radio mínimo de trabajo económico no corresponden a la pequeña propiedad y que el trabajo del hombre ya no puede competir con el costo que se obtiene cuando se emplean estos mecanismos, ni a la rapidez con que se ejecutan las operaciones culturales.

Todos estos puntos son problemas de los países de gran población y del estudio que de ellos se hace, cada día — llega al convencimiento de que es indispensable limitar el parcelamiento de la tierra y por el contrario se estudian medidas que tiendan a unir los terrenos muy divididos con el objeto de hacerlos entrar a la producción general y en condiciones de producción económica.

Aquí donde estudiamos el problema de la división de la tierra de cultivo, debemos prever este caso a fin de no encontrarnos después de algunos años con esta grave dificultad derivada del exceso de división.

ROBERTO OPAZO G.

Fisonomías nacionles

("LOS NEGOCIOS, SON LOS NEGOCIOS")

De las expresiones antipáticas que se oyen a diario, una hay que me suena intolerable, que me aflige sobremanera, por más que se alegue, a su favor, la infinita sabiduría que encierra.

Es ella una exclamación extranjera—nacida, sin duda, en algún "sky scraper" americano—pero que, adoptada en Chile, nación de las solemnidades inmotivadas, asume una tonalidad severa y tétrica, símil a una amenaza o a un reto—**Business is business**... o, en otro término, **"les affaires sont les affairets"**.

El lema, en boca "yanki", emerje naturalmente, quizá me atrevería a decir, con gentileza: **business is business**..."

El nombre de trabajo que la pronuncia es, casi siempre, un individuo amante de la vida y comprensivo de la humanidad. Lo encontramos inclinado sobre su escritorio de roble—limpio y cuidadosamente barnizado—absorto en el estudio de los documentos y papeles que lo invaden. La marcha de sus negocios, el engranaje de las empresas que tiene a su cargo, la organización y las evoluciones de las industrias que se encuentran bajo su dirección, son, en su ánimo, otros tantos motivos de interes, de regocijo y de entusiasmo personal. Su labor es árdua, pero no impide esta circunstancia que sea el un ser jovial y afectuoso, amable y risueño. En la mañana ha recorrido planicies y alcores, largas distancias, en cumplimiento de las exigencias que el **golf**, el **tennis** o el **base ball** imponen, y no son sus 45 o 50 años, por cierto los que habrán de impedir que la doncella aliste el "smoking" que habrá de revestir más tarde, a la hora de la comida. Tampoco está reñido su "caracter comercial" con ciertas frivolidades de que sabe rodearse y que hacen la existencia más luminosa y llevadera. Observémosle atentamente.

Son las cinco. Alguien ha golpeado afuera y la voz ronca, vigorosa y bonachona, de nuestro oficinista, responde al llamado con un "walk in" sonoro.

Cruje la puerta, se abre, y aparece el visitante.

Mr. Pinckerton, Mr. Johnson, Mr. Harrys—o como quieran llamar a nuestro "business man" mis lectores—se inclina afablemente ante el que llega. Se encuentra en mangas de camisa, absorto en el estudio de una propuesta y con los pies—primorosamente calzados en zapatones "Walk over"—descansando sobre la mesa, cómodamente, a la manera yanki. Si el recién llegado es amigote suyo, abre los brazos al verle, y exclama con regocijo, en son de bienvenida: Hello... Hello...

Si por el contrario, es éste un desconocido, le ofrecerá asiento, y sacando su pipa de la boca, se dispondrá a escucharle.

Una vez terminada la entrevista, el visitante se distraerá un instante en la contemplación de los amenos grabados que penden de la muralla y que, en general, se encuentran ser láminas "sportivas", alegres y pintorescas. Tenemos, en primer término, sobre la chimenea, a un hermoso "mail coach" de la época de "Mr. Pickwick". Más lejos, sobre el escritorio, vemos la más regocijante cacería: huye el zorro rubio, de cola en penacho, perseguido por la enfática jauría, en tanto que salvan vallas, riachuelos y murallones, briosos corceles montados por bellas amazonas e intrépidos caballeros de frac lacres y de botas más refulgentes que espejos. Allá, al frente, es otro el tema: la diligencia, el coche grande de antaño, el mismo que llevara, en una tarde de invierno, a "David Copperfield" a la vieja ciudad de Londres.

—**"Business is business"**—sin duda—pero ello no impide que "Mr. Pinckerton" o "Johnson" o "Harrys", lance al aire—con la más honda satisfacción posible—gruesas bocanadas de humo azul y aromático.

Penetremos, ahora, al ambiente nacional—que se desenvuelve al grito del lema traducido, o sea: **"los negocios son los negocios"**. Estudiemos la interpretación de que goza y la psicología que su implantación entre nosotros significa: El argumento es el mismo—sin duda—pero no así el colorido que lo envuelve.

Nuestro amigo, que se encuentra ser, ahora, un "don Salustio", un "don Romualdo" o—si lo permiten mis pacientes lectores— un "don Mamerto", es un individuo perfectamente antagónico a "Mr. Pinckerton", amasado de manera diversa y trufado, si así puedo expresarme, con otros condimentos: un individuo—antes que todo — serio, muy serio, requete serio!

—**"Les affaires sont les affaires"**—suena en sus labios—ya lo he dicho—en forma aterradora! No juega "golf"—¡qué ha de jugar!—ni "base ball"—¡qué esperanza!—ni podría revestir pantalones de franela, ni zapatones blancos con suela de goma, para el "tennis". Además de que, al verle en esa facha, desmayaríase la familia reunida, el vecindario atónito, se desternillaría, a su vez, de la risa, al observarle tras las persianas, lo que echaría en tierra todo el prestigio que adquiriera, tras largos años de crónicas severidades y de inmutables expresiones de dignidad suprema!

No puede trabajar en mangas de camisa, por lo del frío que, en su temperamento, es sinónimo de reumatismo; ni sería posible que descansaran sus piernas sobre la mesa por el inconveniente que trae consigo cierto sistema anti-estético de calzoncillos, de huinchas amarradas en los tobillos.

Pero, en cambio, habla de política y soluciona, en todas las esquinas—metido en su abrigo hasta más arriba de las orejas—desde tiempos inmemorables, la cuestión de Tacna y Arica!

Lleguemos, con él, hasta su escritorio, recinto feo, sucio, oscuro, polvoriento y triste. Ni un cuadrito—¡para qué!—anima la monótona aridez de los muros, ni un mísero cojinete atenúa la dureza de los asientos, ni el más insignificante florero alegra la desconsoladora soledad espiritual del cuarto.

En un rincón, divísase, como un símbolo, una escoba marchita; al frente un canasto de papeles, en el suelo una escupidera incolora llena de "puchos" de cigarrillos, y en la pared un calendario que marca mazorralmente la marcha soporífica de los días.

La escoba, el canasto, la escupidera y el calendario se armonizan, fraternizan, se funden en un mismo colorido, con el hombre que toma asiento en el recinto.

Si era la expresión de su rostro morbosa al aire libre, es ahora—en el ambiente donde se desenvuelve su honda sabiduría—sencillamente aplastante.

"Los negocios son los negocios" y para que esa declaración produzca su efecto, es absolutamente necesario adoptar, al mismo tiempo, la actitud descrita. Reírse... o estar alegre es—desde todo punto de vista—incompatible, en Chile, con lo que se ha dado en llamar "tener situación" o "figurar". Domina, pues, la convicción de que el **valer** de una **firma comercial**, así como el **prestigio** de un **cargo** descansa en el aspecto tétrico, solemne e imponente de quien lo represente.

Con que... ya lo saben los que quieren surgir, escalar puestos y ganar dinero: fruncir el ceño, tender la mano con lentitud soberbia, inclinar la cabeza, de arriba abajo y vice-versa, con misterio... como si se atesorara en las profundidades de la mente el más transcendental y portentoso de los secretos.

Y he ahí, para terminar, una pequeña y verídica escena, que se repite todos los días, en el centro.

La misma persona que golpeara a la puerta de "Mr. Pinckerton", llama, ahora, a la oficina de "don Salustio"

—Toc, toc!

Nadie responde.

—Toc, toc!! Toc, toc!

Nada!

El visitante se detiene. Espera, contempla la plancha de bronce que luce, en grandes letras negras, el nombre ilustre y luego... repite el llamado.

—Toc, toc! Toc, toc! Toc, toc!

Una tumba no derramaría mayor paz y quietud.

Desconcertado nuestro amigo inclina el oído hacia la cerradura. Se percibe claramente el rumor de una pluma que rasguña el papel. Se decide, por fin—vencida su paciencia— a llamar nuevamente y, por último, golpetea una, dos, diez veces seguidas con frenesí.

Entonces, del interior, surge una voz extentórea, especie de alarido:

—¡¡Qué quiere!!

Nuestro hombre se detiene estupefacto, en el umbral, ante dos ojos que—como focos de automóvil—se clavan sobre él.

Allí está don Salustio, con un pitillo entre sus dedos—torcidos y amarillos— haciendo "pendant" con la escoba que duerme en la penumbra de su rincón terroso.

—¡Qué manera de golpear es ésta! exclama.

—Necesitaba hablar con usted, señor.

—No recibo, señor, ni puedo oir a nadie hoy—declara.— ¡Estoy ocupado!

—Lo mismo me dijeron ayer, gime el solicitante.

—Las horas, para el público son de 2 a 2.30... cuando no llueve, replica.

El interlocutor, que viene de muy lejos y que no tiene tiempo que perder, dirige una mirada furtiva hacia un barómetro—único adorno del lúgubre recinto—que cuelga de un clavo y cuyas agujas marcan "lluvia torrencial".

—Es una palabrita, implora.

—Aunque sea media... insiste el testarudo personaje, en tanto que afirma sobre su nariz, con gesto donairoso, sus lentes de oro.. No puedo perder tiempo... Estoy abrumado de trabajo y me es imposible, absolutamente imposible atenderle... Lo siento... pero **"los negocios son los negocios"** ¡Ouf!

ALMOR.

El Té Superior

Se vende solamente en paquetes con nuestra firma

Weir, Scott & Cía.

VILLA Amoblada EN ÑUÑOA

Cuatro dormitorios, hall, salón, escritorio, comedor, baños instalados, varias dependencias, luz eléctrica, teléfono, quinta y jardín al quilo.

Canon $ 750

Carlos Ossandón B.

Bandera 168

El servicio de teléfonos

En la vida moderna no se concibe el aislamiento entre ciudad y ciudad ni dentro de una misma población. El progreso exige que los individuos se pongan en relación rápida, sin cambiar de sitio. De ahí la necesidad de los servicios telefónicos realmente eficientes. Basta considerar que un mensaje oportuno es capaz de impedir la muerte de una persona o su bancarrota financiera, para apreciar toda la importancia que este elemento de comunicación ha adquirido. Pero, si bien es verdad que el servicio telefónico en sí está llamado a desempeñar un gran rol, no es menos cierto que entre nosotros no lo cumple debidamente. Se afirma que en el ánimo de mejorarlo, se ha pensado en los últimos días en que el Estado podría hacerse cargo de él y explotarlo por administración.

No sabemos qué base tengan estas aseveraciones; mas nos inclinamos a creer que son infundadas por lo ilógica que resulta una actitud semejante del Gobierno en estas circunstancias.

En efecto, es del dominio público que dos poderosas compañías, con capitales americanos la una y con alemanes la otra, estudian la posibilidad de radicarse en Chile y se disponen a emplear los últimos adelantos y procedimientos en materia de teléfonos.

De esta manera se llegaría a poner término al semimonopolio que hoy existe y del cual no aprovecha la clientela que la constituimos todos.

Estamos seguros de que si las empresas que se disponen a instalarse aquí logran su objeto, sobrevendrá una competencia beneficiosa capaz de producir un mejoramiento efectivo en las comunicaciones, lo que difícilmente puede obtener el Estado con los elementos de que hoy se dispone.

Es de esperar que el Gobierno procederá con una serena apreciación del interés del público ante el ofrecimiento que se le ha hecho para que se constituya en el empresario de teléfonos de la capital.

MARTHE A. ANTOINETTE

HOTEL ODDO

PIEZA N.o 28

Gran realización de los modelos de Verano, a precios sin competencia.

Trajes sastre, vestidos de lana de seda y de velo, blusas de seda, de tulle y de velo, desde $ 30.

Ropa blanca, medias de seda, combinaciones, enaguas, por pocos días.

Sociedad Benéfica Provincia de Logroño

De orden del señor Presidente, cito a Junta General para el Lunes 6 del presente, a las 9 P. M., en los salones del Círculo Español.

Orden del día:

1.o Elección de la Comisión organizadora de las fiestas de San Mateo.

2.o Elección de secretario y un vocal.

El Pro-secretario.

1051-S-6

Taladros chicos de banco

Taladros de mano y de pecho

OFREE

FUNDICION LIBERTAD

LIBERTAD 53 58

NOTAS POLITICAS Y PARLAMENTARIAS

EL TRIBUNAL DE HONOR ESTUDIARA HOY LAS RECLAMACIONES DE TALTAL

Mañana se reunirá el Comité de reforma constitucional de la Cámara, para considerar el proyecto del señor Manuel Rivas Vicuña que modifica el sistema de elección presidencial

El Consejo de Estado elige hoy vicepresidente

La Cámara se ocupará hoy de los sueldos judiciales

TRIBUNAL DE HONOR

Este Tribunal, como se ha dicho, conocerá en la audiencia de hoy de las reclamaciones de Taltal.

Después de la relación, alegarán los abogados señores Luis Claro Solar y Tomás Ramírez, por la Unión Nacional y la Alianza, respectivamente.

COMITE DE REFORMA CONSTITUCIONAL

Mañana Martes, a las 3 P. M., se reunirá el Comité de reforma constitucional de la Cámara de Diputados.

Se ocupará del proyecto del diputado por Curicó señor Manuel Rivas Vicuña que consulta la reforma del sistema de elección presidencial.

CONSEJO DE ESTADO

Esta corporación está citada para hoy, a la hora de costumbre.

En esta sesión procederá a elegir vice-presidente en reemplazo del señor Lazcano.

SUELDOS JUDICIALES

La Cámara se ocupará hoy del proyecto de ley que consulta el mejoramiento de los sueldos de los funcionarios judiciales.

El proyecto está aprobado en general.

CONSEJO DE LOS FERROCARRILES

Confirmando nuestras informaciones anteriores, podemos anunciar que el Senado rechazará en su sesión de mañana la renuncia pendiente de los consejeros de los ferrocarriles, señores Correa Ovalle y Germain.

COMISIONES PARLAMENTARIAS

Están citadas para hoy las siguientes comisiones:

De Industria, del Senado, y de Legislación y Justicia y de Industria, respectivamente, de la Cámara de Diputados.

DIRECTORIO GENERAL DEMOCRATA

De conformidad a un acuerdo del Directorio General Demócrata, se ha citado para hoy Lunes a la Comisión Electoral nombrada en la última sesión, para constituirse y tomar algunos acuerdos tendientes a su misión.

Esta comisión la componen los Directores Generales, señores don Pedro Fajardo, Juan Araya Escón, Roberto Montero, Luis Correa Ramírez y Víctor M. Gutiérrez.

La reunión se efectuará de seis y media a 8 P. M., en la Secretaría, Rosas 1049.

REFORMA DEL SISTEMA DE ELECCION PRESIDENCIAL

Damos el texto del proyecto de ley, presentado a la Cámara por el diputado señor Manuel Rivas Vicuña:

"Honorable Cámara:

La reciente aplicación de las disposiciones constitucionales relativas a la elección de Presidente de la República ha demostrado una vez más los defectos del sistema y la necesidad de proceder a su reforma.

La elección directa del Presidente por el pueblo o la elección por el Congreso son las fórmulas más recomendadas por los publicistas para reemplazar el régimen actual.

Sin duda, el primer sistema, la elección directa, es el que mejor responde a la aplicación de las ideas democráticas; y el segundo, la elección por el Congreso, o sea, por los representantes de la voluntad popular, consulta la forma más expedita y simple de designar al Primer Magistrado.

Sin embargo, ninguna de estas ideas, propuestas desde hace tiempo a la consideración del Congreso, ha merecido la aprobación requerida para llevarlas a la práctica. Ambas han encontrado en su camino resistencias invencibles amparadas por los defectuosos reglamentos parlamentarios.

A raíz de cada elección presidencial se impone la necesidad de reformar el régimen constitucional y surgen numerosos proyectos que generalmente caen en el olvido, aún antes que se inicie el nuevo Gobierno.

Las presentes circunstancias son propicias para el estudio y resolución de la reforma tantas veces proyectada. Los defectos del sistema han sido más notables en ésta que en anteriores ocasiones. Si el actual Congreso aprobara una reforma podría ser ratificada por el Congreso de 1921-1924 y se aplicaría en la próxima elección presidencial.

A fin de facilitar la discusión de la reforma he reunido en este breve proyecto algunas ideas propuestas hace tiempo modificadas en forma que permiten eliminar los principales defectos del regimen actual.

Expondré brevemente las consideraciones en que fundo el proyecto.

I

Uno de los más visibles defectos del regimen es la lentitud de los procedimientos electorales.

Si a la fecha de la promulgación de la Constitución el estado de las comunicaciones justificaba el plazo de un mes entre la elección de primero y segundo grado, todo aconsejaría hoy reducirlo por lo menos a la tercera parte, sin inconveniente alguno.

Se ha defendido este largo plazo sosteniendo que constituye una ventaja que permite al elector meditar sobre la trascendencia de la elección presidencial, atender la situación producida en el país y procurar soluciones más satisfactorias que las propuestas al iniciarse la campaña.

Esta teoría jamás ha tenido una aplicación práctica. Las gestiones de transacción intentadas con buena voluntad en las campañas que más han dividido la opinión, han perecido siempre chocando con los compromisos contraídos por los electores y con la tenacidad de los candidatos.

Una ya larga experiencia demuestra que los términos fijados por las Convenciones presidenciales no se alteran durante la campaña y que el entusiasmo de la lucha electoral crea vínculos tan fuertes alrededor de cada candidato que impiden apreciar la exactitud de la situación y buscar las soluciones que den tranquilidad al país, produciendo la concordia de los elementos políticos.

II

Si largo es el plazo que media entre la elección de primer grado y la de segundo grado, más largo aún y menos justificado es el plazo establecido por la Constitución entre colegios provinciales y la reunión del Congreso, encargado de rectificar la elección.

El país permanece más de un mes contemplando las cifras del escrutinio del 25 de Julio, sin conocer las reclamaciones electorales ni poder apreciar su influencia en la elección.

El Congreso no tiene facultades para restablecer la verdad del acto electoral. Las elecciones del 25 de Junio se someten a la revisión del Congreso después de terminadas las funciones de los elegidos

Basta obtener el poder de los colegios departamentales, para tomar parte en el acto más trascendental de la vida republicana.

No importa que ese poder sea fruto del fraude o de la violencia, produce siempre los mismos resultados que el poder legítimamente obtenido por una manifestación correcta de la voluntad popular.

El Congreso hasta ahora sólo ha anulado electores en el ejercicio de la facultad de rectificar la elección presidencial que le otorga la Constitución.

El Congreso no puede calificar previamente, los poderes que acreditan a los electores de Presidente, no puede tampoco ordenar que se proceda a nueva elección en las secciones anuladas, no puede, por último, mandar que se complete la elección.

Las Cámaras al revisar la elección de sus miembros ordenan con frecuencia que se repitan los actos electorales viciados de nulidad, ordenan también que funcionen las juntas que habrían influido en el resultado de la elección y de este modo pueden restablecer ampliamente la verdad e impedir que el fraude sea coronado por el éxito.

En la elección presidencial, por el contrario, el fraude alcanza a surtir todos sus efectos; la revisión de los actos electorales se efectúa a posteriori y no tiene más sanción política que entregar al Congreso la elección del Presidente.

¿Cuál será el medio más adecuado de obviar estos graves inconvenientes del régimen actual?

A primera vista se impone la necesidad de establecer una revisión previa de la elección de primer grado. El espacio de tiempo que actualmente media entre las elecciones de primero y de segundo grado habría podido aprovecharse en esta labor de depuración de los actos electorales.

III

Consideraciones de otro orden inducen a pensar que habría otra forma más recomendable de evitar el inconveniente señalado.

Nuestro país se distingue por la excesiva frecuencia de las elecciones. En menos de doce meses se efectúan tres elecciones generales: la de Presidente, la de congresales y la de municipales.

Si bien es cierto que es de la esencia del régimen democrático la consulta de la voluntad popular no lo es menos que la repetición de las elecciones paraliza la gestión de numerosas actividades nacionales de gran provecho público para concretarse en la lucha de los partidos.

El deseo de alejar de la administración local la influencia partidarista produjo la separación de las elecciones de congresales y municipales.

La diferencia de carácter de ambas eleciones justificaba en parte este procedimiento.

No se justifica del mismo modo la separación entre las elecciones parlamentarias y las elecciones presidenciales, ambas tienen un carácter netamente político y ampliamente nacional.

La elección simultánea de congresales y electores de Presidente producirá grandes ventajas evitando numerosos inconvenientes del régimen actual.

Desde luego suprime una campaña electoral y simplifica la generación de los poderes públicos.

En seguida elimina el carácter personalista que vienen tomando las campañas presidenciales.

La elección se inspirará en las aspiraciones de los partidos y en la satisfacción de las necesidades del país sin consideración a determinada persona.

Mantendrá los vínculos de cohesión en las filas de los partidos y en los grupos que con frecuencia se relajan por la consideracón de las condiciones personales de los candidatos.

Pondrá término en consecuencia a la acción del caudillaje, que envuelve el mayor peligro para la acción libre y consciente de las democracias cultas.

Extermina los malos hábitos electorales que sólo dan en el hecho opción a la Primera Magistratura a los que poseen grandes fortunas o representan considerables intereses pecuniarios.

La elección conjunta de parlamentarios y electores de presidente puede ofrecer dificultad sobre la distribución y compensación de fuerzas electorales en un departamento, inconveniente que se evita ventajosamente dando también a los senadores y diputados la calidad de electores de presidente.

La organización de Asambleas Provinciales compuestas de los parlamentarios y electores de presidente, levanta la importancia de las provincias y establece puntos de contacto entre los representantes de sus diversas regiones, cualquiera que sea su tendencia, siempre útiles para la atención de las necesidades de la comarca.

IV

Otro defecto del sistema actual es la forma de proporcionalidad del voto, tres electores por cada diputado.

La mayor parte de los departamentos con arreglo a este sistema elige tres o seis electores de presidente y dentro de estas cifras la representación de todos los intereses es más difícil.

La mayoría de tres como la de seis son iguales a los dos tercios de las mismas cifras, la proporcionalidad de la representación cae por su base dentro de este sistema.

Basta considerar un instante que poco más de un cuarto de la población electoral puede obtener la representación de un tercio, que la minoría puede alcanzar al empate, o la mayoría para comprender que esta forma de distribución no facilita el reflejo fiel de la voluntad popular.

Mientras se logra incorporar en nuestra legislación el régimen de la representación proporcional, ideal que se debe perseguir, se propone ahora el aumento de la proporcionalidad entre electores y diputados fijando en 5 el número de electores por diputado.

El número de electores de Presidente que correspondería elegir se elevaría por este medio sólo a 590, suma que no puede estimarse exagerada si se atiende a la importancia de la función y al desarrollo alcanzado por el país.

El total de miembros de las Asambleas Provinciales, alcanzaría a 745 incorporando a ella a los senadores y diputados.

Con arreglo al censo actual las Asambleas Provinciales se compondrán del siguiente número de miembros:

Santiago	108
Valparaíso	63
Concepción	51
Coquimbo	44
Colchagua y Ñuble, cada una	38
Aconcagua, Talca y Maule, cada una	32
Tarapacá, Antofagasta, Curicó, Linares, Bío-Bío, Malleco, Cautín, Valdivia, Llanquihue y Chiloé, cada una	25
Atacama, O'Higgins y Arauco, cada una	19

V

La elección conjunta de congresales y electores facilita también la calificación de estos últimos.

Los electores elegidos el primer Domingo de Marzo sólo podrán ser llamados a desempeñar sus funciones desde el 1.o de Junio siguiente y conservarán su calidad de tales durante el mismo período de tres años fijados para los diputados.

Antes del 1.o de Junio la Corte Suprema de Justicia u otro Tribunal designado por la ley procederá a revisar los poderes y a calificar la elección de los electores de Presidente, de tal modo que al ejercer éstos sus funciones estuvieran ya concluídos todos los trámites relacionados con la revisión y depuración de la elección de primer grado.

Nadie tomará parte en la elección presidencial sin representar genuinamente la voluntad popular.

Nadie será elegido sino en representación de altos intereses políticos o de poderosas corrientes de opiniones.

VI

El régimen actual ha dejado ya por dos veces en manos del Congreso la elección presidencial y los defectos del sistema o la forma en que se ha aplicado pueden colocar en manos del Congreso esta facultad que la Constitución otorga al pueblo.

La elección de Presidente por el Congreso, o sea, por los representantes de la voluntad popular, se ha dicho ya, es un sistema que, sin contrariar el régimen democrático, simplifica el procedimiento y evita los trastornos y perturbaciones de una contienda.

Sin embargo, es difícil prescindir de los hábitos o ideas que forma en la masa del país la constante aplicación de un régimen para reaccionar violentamente en favor de un cambio de sistema.

Es más difícil, aun cuando el mecanismo constitucional ha colocado al Congreso como juez para dirimir una contienda reñida.

El Presidente electo, en esta forma, sube con la resistencia de hostilidad del grupo parlamentario vencido y el veredicto del Congreso no le basta para obtener la suma de la adhesión popular que también se siente vencida.

Los más entusiastas partidarios de la elección por el Congreso la han propuesto a la consideración legislativa envuelta en una forma más amplia, en la de una Asamblea Nacional compuesta no sólo de los congresales actuales sino también de los pretéritos y de otros órdenes de servidores públicos.

El régimen del proyecto consulta también la Asamblea Nacional, pero constituída sobre base enteramente popular: los congresales y los delegados de las Asambleas Provinciales.

Constituído así el organismo llamado a pronunciarse en definitiva sobre la elección presidencial no será necesario restringir sus facultades a la designación entre los que hayan obtenido las más altas mayorías relativas; podría autorizársele para elegir entre todos los ciudadanos que hayan obtenido sufragios en las Asambleas Provinciales hasta llegar a concretar la votación a dos personas.

De este modo se considerarían todas las corrientes de opinión existentes en el país y el resultado de la elección se produciría con menos asperezas y dificultades y con mayores garantías de acierto y de colaboración en el Gobierno.

Dentro del sistema propuesto el número de delegados a la Asamblea Nacional sería de 150 designados por las Asambleas Provinciales en la siguiente proporción:

Santiago	22
Valparaíso	13
Concepción	10
Coquimbo	9
Colchagua y Ñuble, cada una	8
Aconcagua, Talca y Maule, cada una	6
Tarapacá, Antofagasta, Curicó, Linares, Bío-Bío, Malleco, Cautín, Valdivia, Llanquihue, Chiloé, cada una	5
Atacama, O'Higgins y Arauco, cada una	4

La Asamblea Nacional constaría en total de 305 miembros que representarán directa y genuinamente la voluntad de la Nación.

El deseo de cooperar a la reforma del defectuoso sistema de elección presidencial me ha movido a reunir algunas ideas propuestas desde antiguo y otras nuevas en el siguiente proyecto de reforma constitucional que como base de estudio entrego a la consideración de la Cámara.

PROYECTO DE REFORMA CONSTITUCIONAL

Sustitúyense los artículos 54, 55, 56, 57, 58, 59, 60, 61, 62, 63, 64, 65 y 69 de la Constitución Política por los siguientes:

Artículo 54 (53). —El Presidente de la República será elegido por las Asambleas Provinciales.

Las Asambleas Provinciales se compondrán de los senadores de cada provincia y de los diputados elegidos por los Departamentos que la forman y de los electores de Presidente de la República elegidos en la proporción de cinco por cada diputado que corresponde al Departamento.

Artículo 55 (64). —La elección de electores de Presidente se efectuará conjuntamente con la de diputados.

Las calidades de los electores son las mismas que se requieren para ser diputado.

Los electores de Presidente durarán tres años en sus funciones y se procederá a su reemplazo en la misma forma establecida para los diputados.

La calificación de la elección de electores de Presidente y la declaración de vacancia del cargo corresponderá a la autoridad que señale la ley.

Artículo 56 (65). Las Asambleas provinciales se reunirán 30 días antes de la fecha en que expire la Presidencia y procederán a la elección de Presidente de la República en conformidad a la ley de elecciones. En esta misma reunión procederán a elegir a la Asamblea Nacional en la proporción de uno por cada cinco miembros de la Asamblea Provincial y por una fracción de tres.

Artículo 57 (66). Las Asambleas Provinciales levantarán actas de sus sesiones dejando constancia del resultado de la elección de Presidente de la República y de delegados a la Asamblea Nacional.

Las actas serán suscriptas por todos los miembros de la Asamblea, se depositará un ejemplar en la Municipalidad de la capital de la provincia, otro en la Intendencia y se remitirá uno cerrado y sellado al Senado.

Un ejemplar del acta constituirá el poder de los delegados a la Asamblea Nacional.

Artículo 58 (67). 20 días antes de la fecha en que expire la Presidencia las dos Cámaras se reunirán en la Sala del Congreso, haciendo de Presidente el que lo sea del Senado, se procederá a abrir y leer las actas de las Asambleas Provinciales, a practicar el escrutinio y en caso necesario, a rectificar la elección.

Artículo 59 (68). El ciudadano que hubiere obtenido mayoría absoluta de los votos válidamente emitidos, será proclamado Presidente de la República.

Artículo 60 (69). En el caso de que por dividirse la votación, no hubiere mayoría absoluta, el Congreso procederá a convocar a la Asamblea Nacional.

La Asamblea Nacional se compone de los Senadores, de los Diputados y de los delegados elegidos por las Asambleas provinciales.

Artículo 61 (70). La Asamblea Nacional se reunirá en la Sala del Congreso diez días antes de la fecha en que expire la Presidencia y procederá a elegir Presidente entre los ciudadanos que hayan obtenido sufragios.

Artículo 62 (71). El ciudadano que haya obtenido mayoría absoluta será proclamado Presidente de la República.

Artículo 63 (72). Si verificada la votación no resultare mayoría absoluta se repetirá eliminando en cada una al que obtenga menos número de votos hasta concretarla a dos ciudadanos.

En caso de empate se repetirá la votación y si resultare nuevo empate decidirá el Presidente del Senado.

Artículo 64 (73). No podrá hacerse el escrutinio ni la rectificación de la elección por el Congreso sin la mayoría absoluta del total de miembros de ambas Cámaras.

La Asamblea Nacional no podrá entrar en sesión ni continuar en ella sin la concurrencia de la mayoría absoluta de los miembros de ambas Cámaras y de los delegados.

Artículo 65 (74). Cuando el Presidente de la República mandare personalmente la fuerza armada o cuando por enfermedad, ausencia del territorio de la República u otro grave motivo no pudiere ejercitar su cargo, lo subrogará el Vice-Presidente del Consejo de Estado, con el título de Vice-Presidente de la República.

Si el impedimento fuere temporal continuará subrogándolo el Vice-Presidente, hasta que el Presidente se halle en estado de desempeñar sus funciones.

En los casos de muerte, declaración de haber lugar a su renuncia u otra clase de imposibilidad absoluta o que no pudiere usar antes de cumplirse el tiempo que falte a los cinco años de su duración constitucional, el Vice-Presidente, dentro de los primeros diez días de su Gobierno convocará a las Asambleas Provinciales para que se proceda a nueva elección de Presidente, guardándose los demás plazos y forma prescritos por la Constitución.

Artículo 69 (78). Si el Presidente electo se hallare impedido para tomar posesión de la Presidencia, le subrogará, mientras tanto, el Vice-Presidente del Consejo de Estado; pero si el impedimento del Presidente electo fuere o debiere durar indefinidamente o por más tiempo del señalado al ejercicio de la Presidencia, se hará nueva elección en la forma constitucional, subrogándole mientras tanto el Vice-Presidente del Consejo de Estado.

II. Suprímense los artículos 66 (75) y 70 (79) y el inciso 10 del artículo 93 (102) de la Constitución Política.

Santiago, 4 de Setiembre de 1920. —**Manuel Rivas Vicuña**, diputado por Curicó."

CENTRO DEMOCRATA

Directorio que rigió hasta hace poco la marcha de esta institución. Sentados: al centro, el Dr. Pedro Fajardo, presidente; a su derecha, señores Tomás Lawrence y Francisco Model; y a su izquierda, señores Andrés Aguayo y Luis Planells. De pie: señores Oscar Parrao, Bernardo Contreras, Eliodoro Estay, Carlos Parra, Honorio Henríquez, Horacio Azócar y Vidal Silva.

PARTIDO RADICAL

CENTRO DE SANTA ELENA. — Se ha citado a los miembros de este Centro a sesión para hoy a las 9 P. M., en Cuevas esquina de Maule.

Se nos pide encarecer la asistencia a los señores: Araya, Roa, Olave, Pérez Clodomiro, Pérez Jorge y Cabrera, especialmente a los secretarios señores Baquedano y Jarpa.

PARTIDO NACIONAL

CENTRO NACIONAL.—Se nos pide la publicación de la siguiente reseña:

En 30 de Agosto se reunió esta institución, bajo la presidencia del señor Luis A. Meza Torres, y con asistencia de gran número de asambleistas.

Se siguió discutiendo la indicación formulada por el señor Julio Zamora Larraín, en la sesión anterior que dice: "El Centro Nacional, en vista de los antecedentes expuestos y estudio de éstos, reconsidera los acuerdos anteriores sobre la actuación política de los dirigentes del partido, y declara: que la Junta Ejecutiva y Mesa Directiva han cumplido con sus deberes y se complace en aplaudirla".

Se produjo un incidente sobre el acuerdo del Directorio del Centro, de fecha 28 de Agosto que limitó el número de miembros de éste a una lista formada por el Directorio.

Se expresó por algunos asambleistas que tenían derecho a discutir y a votar la indicación del señor Zamora, todos los miembros del Centro Nacional, que la falta de asistencia a algunas sesiones no era causal reglamentaria para eliminarnos, de los miembros del Centro Nacional, tanto más cuanto que todos los asambleistas que asistían a esta reunión, habían concurrido a dos sesiones recientes.

Se expuso, que no se había levantado acta de esas sesiones, y que no se había tomado el nombre de los concurrentes. Se replicó por algunos asambleistas que esta omisión era imputable a la Mesa, más no a los miembros del Centro que concurrieron a esas sesiones.

El señor presidente consultó a la asamblea sobre la aplicación del acuerdo del Directorio de fecha 28 de Agosto, y fué desautorizado por mayoría de votos, en el sentido de que tenían derecho a votar todos los miembros del Centro que estaban presente.

Los señores directores hicieron la renuncia de sus cargos y también la Mesa Directiva.

El presidente señor Luis A. Meza invitó al asambleista más antiguo para que continuara presidiendo la sesión.

El señor Clodomiro Gutiérrez, director del Centro, pasó a presidir.

Se aprobó por unanimidad la indicación del señor Julio Zamora Larraín, y se acordó fuese comunicada, sin esperar la aprobación del acta a la Junta Ejecutiva y Directorio General.

Puesta en votación la renuncia de los directores y Mesa Directiva del Centro, fueron aprobadas y se resolvió citar para la elección reglamentaria de Directorio, para hoy a las 9 1|2 P. M.

Se dejó constancia que los propósitos de unión y trabajo de los miembros del Centro, de las tradiciones de respeto y cortesía, que debía guardarse para todos los dirigentes del partido y de la confianza que se abrigaba en orden a que los socios que habían renunciado sus cargos directivos cooperaran a las tareas del Centro.

Se tributó homenaje a la memoria de leminente hombre público señor Fernando Lazcano, y se designó a los señores Néstor Valenzuela Valdés, Antonio Varas Montt y Clodomiro Gutiérrez para que representaran al Centro Nacional en los funerales.

Se acordó enviar una nota de condolencia al Centro Liberal.

Se levantó la sesión.

PARTIDO NACIONALISTA

LIGA DE ACCION NACIONALISTA.—Esta nueva institución política, celebrará el Jueves próximo, a las 9 de la noche, una asamblea general.

La Mesa Directiva ha [illegible] siguiente tabla:

1.o Discusión de los estatutos y reglamentos y programa de la Liga.

2.o Elección del Directorio y nombramientos de sus comisiones; y

3.o Aprobación de las [illegible] enviarán a las autoridades en las que se les manifiesta [illegible] dono en que se encuentran [illegible] poblaciones obreras de [illegible]

Sastrería Daniel Auspont

EX-CORTADOR DE LA CASA BRILLAUD

Aviso a mi distinguida clientela, que habiendo vendido las instalaciones de **San Antonio 493**, me he instalado en mi nuevo local **Santo Domingo 1018, casi esq. Puente.**

Corte según últimos figurines, sin competencia en elegancia y buen gusto. Precios económicos. Sección planchaduras, viraduras y arreglos de ropa.

D. AUSPONT

Señoras

Aviso a mis distinguida clientela que desde hoy están en vista los modelos de sombreros de verano recién llegados.

MONEDA 880

NOTA. — Medias de seda todos colores, un gran surtido.

A. M. Robert

Ahumada 200

NUEVO SURTIDO

— EN —

Trajes sastre

Abrigos

Vestidos

Modelos de las mejores casas de París

Vestidos de Lana, Cacería, Blusas, etc.

EXTENSO SURTIDO EN GENEROS ALTA NOVEDAD

Por cortes y por metros

TEATROS

TEATRO MUNICIPAL

La inauguración de la temporada lírica

Anoche, en primera función de abono, se inició la temporada lírica del Municipal, con "Manón", de Puccini.

La obra en referencia, que es, sin duda alguna, una de las predilectas de nuestro público, fué objeto, para decirlo desde luego, de una correctísima versión. Antes de entrar a considerar la labor individual de sus principales intérpretes, estimamos oportuno dejar establecido lo ya expresado pudiendo agregar, además, que las aspiraciones del público se vieron satisfechas.

"Manón" es una obra atrayente y, con ser una de las más dramáticas del repertorio pucciniano, es también una de las más popularizadas. Para nuestro público, podríamos decir que es como una grande y vieja amiga. Y esto, para expresar de algún modo el completo conocimiento que tiene de ella, pues, nadie podría pretender restar lozanía y hermosura a esta insinuante producción. Nunca dejará de parecernos emocionante la atribulada personalidad de la dulce Manón, ni llena de interés la varonil figura del caballero Des Grieux.

La trama o acción dramática se complica y desarrolla a la vista del espectador con creciente interés; las peripecias amorosas, los encuentros violentos, las escenas pintorescas y amables, alternando con las más tétricas y dramáticas, sirven para formar y colocar la magistral paleta sinfónica del maestro Puccini. El comentario musical resulta, de este modo, realmente interesante y profundamente hermoso Por esto, entre razones, es por lo que "Manón" siempre será recibida con agrado, por lo menos, en las dos terceras partes de nuestro público.

Las primeras partes de la obra fueron anoche distribuídas entre la señorita Boccolini y los señores Taccani y Persichetti.

El rol de Manón fué desempeñado por la señorita Boccolini. Podríamos anotar, desde luego, en favor de esta cantante, la indiscutible belleza de su timbre vocal. Cualidad es esta, que si no puede considerarse como decisiva, es preciosa y esencial. Una voz puede cultivarse, pero para ser cultivada es necesario que exista, y que exista bella, artísticamente bella. La señorita Boccolini es poseedora, como lo dejamos dicho, de una bella voz. Su escuela es también acabada, lo que le permite sacar un buen partido de sus cualidades vocales. Tiene una insinuante dicción a pesar de que su vocalización se reciente de ligeras obscuridades. Su actuación escénica es correcta y demuestra una afanosa intención por realzar la presencia del personaje que representa. Es esta otra cualidad apreciable de la señorita Boccolini.

Anoche el público recibió con visible complacencia a la artista que nos ocupa, la cual puede estar satisfecha de sus éxitos. Desde el primer acto pudimos presentir todo esto; en el segundo, después de terminar la romanza, fué saludada con insistentes aplausos. Durante los actos [illegible] cuarto, también supo [illegible] su auditorio, logrando [illegible] en todo momento.

El señor Taccani [illegible] excelente Des Grieux. [illegible] hermosa, especialmente [illegible] gistro bajo. Su media [illegible] ve, melodiosa y sabe [illegible] raro talento. Posee tam[illegible] ñor Taccani una clara [illegible] ción lo que le permite [illegible] cho realce al recitado [illegible] mos anotar aún otras [illegible] del cantante, pero prefe[illegible] viar un poco para poder [illegible] nos al artista. Y esto [illegible] hablar del señor Taccani [illegible] materia, no podríamos [illegible] reconocerle una apuesta [illegible] en la escena, la que [illegible] siempre en movimiento [illegible] darse del personaje y de [illegible] narse a la "contemplación" [illegible] voz, defecto que en muchos [illegible] tantes contribuye a la [illegible] de las representaciones.

El señor Taccani obtuvo [illegible] che un señalado éxito [illegible] continuamente interrumpido [illegible] los aplausos. Durante el [illegible] acto; en el segundo y en [illegible] máticas escenas del tercero [illegible] señor Taccani lució la [illegible] poder de sus condiciones [illegible] y la indiscutible sensibilidad [illegible] su temperamento.

El rol de Lescaut fué [illegible] damente desempeñado por el [illegible] ñor Persichetti, quien se [illegible] tró un artista completo y [illegible] tante de méritos. Esperamos [illegible] embargo, una ocasión en [illegible] realizar más aún su personalidad [illegible] realzar más aún su personalidad [illegible] ra ocuparnos de ella [illegible] tres detalles.

La orquesta, de primera [illegible] como hacía algún tiempo [illegible] la teníamos en el Municipal [illegible] maestro Falconi se caracterizó [illegible] la proligidad realmente admirable de sus versiones [illegible] El colorido, el "claro obscuro", [illegible] sensibilidad, emoción y [illegible] son las cualidades que se [illegible] nen con plausible constancia [illegible] maestro Falconi también [illegible] na" su orquesta con seguridad [illegible] vigor. Los músicos lo siguen [illegible] siguen hasta en sus más [illegible] sinuaciones. Anoche, las [illegible] des de su masa orquestal [illegible] rieron mayor realce, hasta [illegible] to de que las pudo notar [illegible] mundo, en el "Intermezzo" [illegible] tercer acto. El maestro [illegible] obtuvo los más sinceros y [illegible] dos aplausos de la velada.

Bien los señores Arce [illegible] rardo.

Los coros muy bien.

La concurrencia que [illegible] tarse en número creciente [illegible] casi por completo las [illegible] de platea y palcos de [illegible] segundo orden. El resto [illegible] tro, como vulgarmente [illegible] "sin espacio para un alfiler". [illegible] público se manifestó [illegible] y a pesar de nuestra [illegible] tía, los aplausos se hicieron [illegible] con alentadora insistencia.

Hoy no hay función.

Mañana Martes [illegible] grin".

El Miércoles "Thais" y [illegible] ves "Aida".

SPLENDID = HOY

ESPECIAL Y NOCHE

Magnífico estreno.
La obra maestra de
D. W. GRIFFITH

el inmortal autor de "Corazones del Mundo", e "Intolerancia", presentará el estreno de su bellísima obra sentimental

EL ESTUDIANTE DE HILDELBERG

poético y conmovedor romance de amor, obra cuyo argumento está basado en las costumbres de los estudiantes alemanes, sus célebres duelos, románticos amores y alegres y originales costumbres.

Ultima y suprema creación del hermoso

WALLACE REID

el ídolo del mundo femenino, secundado por la encantadora DOROTHY GISH, inolvidable protagonista de "Corazones del Mundo".

La encantadora **MARION DAVIES** una de las más bellas y elegantes de las estrellas supremas del cine reaparecerá el **MIERCOLES** en la preciosa vista **SELECT** titulada: **CASANDO A MARY** lindísima comedia de amor.

JUEVES

Estreno italiano

LA MASCARA Y EL ROSTRO

premo arte, creación formidable de la divina **ITALA MANZINI** Inolvidable protagonista de **HEMBRA**

La hermosa y gran actriz [illegible] mana **Henny Porten** reaparecerá el **VIERNES** en la gran producción [illegible] **"La Enmascarada de la Vida"**

Intenso drama pasional [illegible] lujo.

MAÑANA Un nuevo triunfo del gran favorito.
WARREN KERRIGAN
En un fiero anatema contra la ambición.
LOBOS EN LA NOCHE

HOY en Especial y Noche
:- ALHAMBRA -:
Un estreno de sensación
EL LIBRO DE LA VIDA
Novela dramática en cinco actos que cuenta la historia de un gran amor, y el poder de la envidia, cuando anida en el corazón humano. Interpretación a cargo del célebre protagonista de Rasputín.
-: MONTAGU LOVE -:

MIERCOLES PATHE-PARIS
Presenta el picaresco vaudeville de original comicidad.
UNA NOCHE DE BODAS

Antonio Moreno
Ha conseguido otro triunfo sólo comparable con el de "La Casa del Odio" en la serial.
La Montaña del Trueno

ALHAMBRA
Reserve Ud. con tiempo su localidad para el
JUEVES
SALOMÉ
No debe dejar de ver el magno acontecimiento que reproduce magistralmente la época bárbara y cortesana de Herodes Antipas.
THEDA BARA
la actriz de temperamento de fuego, crea en forma admirable el rol de aquella fatal mujer que con su voluptuosidad llegó hasta el crimen.

La encantadora y audaz actriz, una de las más famosas estrellas supremas de seriales
Juanita Hansen
y el gentil ídolo del mundo femenino e inolvidable protagonista de "El jinete fantasma".
Chesebro
son los protagonistas del formidable serial de fieras.
LA CIUDAD PERDIDA

TEATRO SANTIAGO.— En tanda de vermouth de hoy subirá a escena por primera vez en la tarde la comedia brillante del teatro nacional original de Víctor Domingo Silva, titulada "Las Aguas Muertas".

En nocturna se estrenará la divertida comedia francesa de A. Bisson "Los goces de la paternidad", adaptada especialmente para la compañía Mario por el señor Rafael Duveau.

¡MISERICORDIA!— Se ha fijado para el estreno de esta obra el próximo Jueves.

Se está pintando un decorado especial por el escenógrafo señor Enrique Ramos. Esta nueva comedia es original de Armando Moock.

HOY DEBUTA INES BERRUTTI EN EL TEATRO BRASIL.— En las funciones de tarde y noche de hoy actuará en la elegante sala de la calle Brasil la distinguida tonadillera Inés Berutti, que tan brillante temporada ha hecho en el Setiembre.

El Teatro Brasil es la sala ideal para el género de la Berutti. La actriz de la tonadilla fina será debidamente apreciada por el público que tiene este teatro como de moda.

El programa escogido para el debut es de lo más atrayente. Figuran en él tres de las mejores creaciones de la Berutti: "La Samaritana", "La mazurka del beso" y "Verdade de mí".

El espectáculo será completado con la comedia Select "La mujer inolvidable", interpretada por Alicia Brady.

En el Brasil estrenará varias tonadillas nacionales que le han sido entregadas por conocidos autores y que actualmente tiene en ensayo.

TEATRO LA COMEDIA.— Ayer, en la matinée y último Domingo, que Paquita trabaja en esta casa, se vieron favorecidas las tres funciones con numeroso y selecto público.

Hoy en vermouth se verifica el beneficio de la Sociedad La Hormiga.

Mañana en la noche, beneficio de Marita Bührle, con un selecto programa.

LA DESPEDIDA DE PAQUITA.— El Jueves se despedirá de nosotros Paquita Escribano, que durante tres meses y medio ha desarrollado una buena temporada en este teatro.

El Viernes se dirigirá a Talca, donde es esperada con interés.

EL DEBUT DEL VIERNES.— En la función nocturna del Viernes 10 actuará La Argentinita, artista única en su género, según rezan los programas.

El telegrama recibido ayer de Mendoza, donde debutó el Sábado, dice que el debut se hizo con teatro completamente lleno y con gran éxito.

Como se sabe, esta artista va acompañada por la bailarina Santelma, estilo de la recordada Loue Fuller.

NOTICIAS CINEMATOGRAFICAS

HABLA THEDA BARA ACERCA DE LA INTERPRETACION DE "SALOMÉ".—La actriz Theda Bara, el famoso y discutido temperamento de arte, intérprete de "Cleopatra"—que nuestro público conoce y de "Salomé", que se estrena el Jueves en el Alhambra, ha expresado por la prensa la concepción de su trabajo, en el siguiente artículo:

"La mayoría de la gente considera "Salomé" como la encarnación de todo lo malo que pueden tener las mujeres, algo así como la quintaesencia del vampirismo. A mi me parece Salomé una flor funesta. Pero si es el más exótico de los personajes que he representado. Yo la considero como lo que los franceses llaman una "virgen a medias". La pasión de Salomé fué Juan Bautista y cuando se convenció de que no podría conseguirlo, lo hizo matar. Salomé fué una criatura que creció en medio de la más depravada de las cortes y su corazón juvenil se dirigió hacia el único hombre bueno que había conocido. Si Juan hubiese sido menos áspero y feroz en sus predicaciones contra los pecadores, y hubiera prestado más ayuda, esforzándose por curar el mal, si hubiera rezado por ella en vez de delatarla, quizá esa joven salvaje hubiera podido ser salvada para bien de su pueblo. En vez de esto, fué la causa de la muerte de Juan Bautista. El infierno no tiene furias comparables a las de una mujer despreciada y esta es mi opinión de Salomé".—(Firmado). —**Theda Bara.**"

"LA CIUDAD PERDIDA" DE LAS SELVAS AFRICANAS.— Estrenará el Splendid el Martes 14, la formidable serial, obra maestra de la Casa Pathé, titulada "La ciudad perdida".

Los tres primeros episodios de esta obra, están destinados a probar que donde hay voluntad se puede hacer algo nuevo, algo que salga de la monotonía de las vistas de acrobacia y aventuras que ya han cansado a los espectadores.

Los cines han pasado por su pantalla todos los medios imaginables para entretener al público, pero ahora con "La ciudad perdida" serial desarrollada en las selvas africanas y en la que intervienen todas sus bestias feroces, será un espectáculo que mantendrá en viva expectación al espectador.

La primera parte de la serie no puede alabarse de dar a conocer el argumento, pero cuando leones feroces comienzan a perseguir a la heroina, elefantes locos á destruir ciudades y árboles enormes, y cocodrilos a correr llenos de salud y apetito, entonces empieza a maravillarse el espectador y también a imaginarse la cinta.

Escena tras escena trae algún incidente espeluznante. Hay una preciosa y sencilla historia de amor tejida alrededor de la serial y Juanita Hansen nos da una excelente ocasión de admirarla como la Princesa de la ciudad perdida.

Jorge Chesebro, realiza una labor estupenda, luchando en varias ocasiones cuerpo a cuerpo con las fieras, ejecutando actos de destreza y de audacia.

WALLACE REID EN "EL ESTUDIANTE DE HEILDERBERG". — **Obra que se estrena hoy en el Splendid.**—Tanto en la especial como en la nocturna de hoy del Splendid será estrenada una gran producción americana, obra maestra del célebre genio de la escena muda, David W. Griffith, titulada "El estudiante de Heildelberg", conmovedor y lindísimo poema de amor, obra de arte y ternura, desarrollada en el ambiente oroginal y poético de los estudiantes alemanes, presentando sus amores, fiestas, duelos y todos los detalles pintorescos y originales de dichos estudiantes, prácticas que los han hecho famosos en el mundo entero.

Hace en esta obra su suprema y última creación artística el célebre Wallace Reid, actor que es el ídolo del mundo femenino, y le secunda con la extraordinaria gracia y exquisito sentimiento que la caracteriza la encantadora Dorothy Gish, inolvidable protagonista de "Corazones del mundo".

"ASI ES EL AMOR" POR CREIGHTON HALE Y JUNE CAPRICE, MAÑANA EN EL SPLENDID.—En las funciones de mañana Martes del Splendid, por última vez y a pedido de numerosas familias se efectuarán las dos últimas exhibiciones de la filigrana de amor que interpretan la encantadora June Caprice y el gentil Creighton Hale, titulada "Así es el amor".

"CASANDO A MARY", VISTA SELECT, POR MARION DAVIES. — Estrenará el Miércoles el Splendid, una nueva producción aristocrática de la Select Pictures, titulada "Casando a Mary", graciosísima comedia de amor, obra de lujo, desarrollada sobre originales escenas de la vida americana e interpretada por la encantadora Marión Davies, actriz que se presenta reglamente ataviada con las más elegantes toilettes de la última moda neoyorquina.

"EL ALMA DE LA FUERZA". — Mañana estrena el Teatro Unión Central esta obra de manufactura italiana de grandes atractivos, tanto para el grueso público como para aquellas personas amantes del sport y de las sensaciones violentas. "El alma de la fuerza" trata un tema nuevo en el cinematógrafo, cual es la impresión profunda que causa en las mujeres el despliegue de sus fuerzas que pueden hacer los hombres. Mario Ausonia nos muestra en esta cinta, de bien hilvanado argumento, su musculatura prodigiosa que le ha valido la fama de ser el hombre mejor constituído del Universo. Lo acompaña la artista Elsa Zara, joven de singular belleza y elegancia.

BAJO SOSPECHAS. — Ora Carew, que se ha conquistado una reputación, tiene a su cargo el rol protagonista de esta comedia de la casa Universal y la acompaña uno de los artistas que más simpatías ha logrado por su trabajo concienzudo y por su elegancia, Charles Clary. "Bajo sospecha" inicia su acción por un divertido incidente que pone a la protagonista en posesión de la casa de un joven millonario que ha salido de excursión por varios meses. Cuando éste vuelve se encuentra con su casa llena de gente que van a pasar las cosas y ver en qué van a pasar las cosas y ver en qué van a parar. De aquí se suceden una serie de situaciones de gran comicidad, desarrolladas en un ambiente lujoso y aristocrático.

HOY SE PRESENTA EN EL CINE ALHAMBRA EL FAMOSO INTERPRETE DE RASPUTIN, EN LA CINTA "EL LIBRO DE LA VIDA". —Nuestra sociedad debe recordar aún al intérprete de la famosa cinta "Rasputín", que causó sensación en el mundo entero y en la cual se mostraban las corrupciones del nefasto monje en la corte del infortunado Czar Nicolás. El protagonista de ese drama fué Montagú Love, y cuando se estrenó, el público no supo si admirar más la novela o la interpretación.

El Cine Alhambra estrena hoy una cinta que se protagoniza por el actor nombrado. Se titula ella "El libro de la vida" y es una novela dramática en cinco actos que cuenta la historia de un gran amor y el poder de la envidia cuando ésta se anida en el corazón humano. Es de tal intensidad el argumento que la manufactura editora se vió en el caso de solicitar la intervención de Montagú Love, a fin de que la novela adquiriera en la realidad de la pantalla toda su potencia emocional.

A la larga serie de estrenos, el Alhambra une, pues, uno más, pero de categoría superior ya que por esta vez se trata de un episodio verdaderamente realista y que es entresacado de detalles que son vividos.

El desenlace es sensacional y llega a adquirir los más impresionantes momentos.

"El libro de la vida" va en las dos secciones.

UNA NUEVA OBRA DE WARREN KERRIGAN MAÑANA EN EL ALHAMBRA.—"Lobos en la noche" es el título de la nueva obra de Warren Kerrigan y Lois Wilson. El simpático galán se presenta por esta vez en un escenario desconocido y en el cual se puede apreciar una vez más su prodigioso talento para despertar emociones hasta en los ambientes más fríos. Es decir, que actúa en campos desconocidos en su radio, como ser las regiones inhospitalarias y tristes de los campos nevados de las regiones árticas.

Entre aquellas nieves se desarrollan escenas terribles que son verdaderas tragedias aisladas y en las cuales actúan individuos de compleja moral, de temperamentos impulsivos, siempre bárbaros y ambiciosos.

Esta obra va mañana en ambas secciones.

EL DESENLACE DE "EL PELIGRO OCULTO" SE ESTRENA HOY EN EL NOVEDADES.—El público de este teatro que ha presenciado con un interés análogo al de los públicos de los teatros del centro, recibirá con interés la noticia del estreno del desenlace de esta cinta. La serial ha sido comprendida por los espectadores y ha sido apreciada en su verdadera magnitud por todos. El argumento científico y la actuación de artistas, como Perico Metralla y Ana Luther, han sido poderosos antecedentes para llamar su atención y despertar su interés.

Las últimas series de "El peligro oculto" se titulan: "Atrapados por telégrafo", "El barco de dinamita" y "La última hazaña de Morán".

UN ESPECTACULO UNIVERSAL EN EL TEATRO COLON. — Monroe Salisbury es uno de los ídolos de nuestro público. Se presenta hoy en este teatro con una cinta que llamará la atención del espectador por las numerosas fases en que se presenta él y las variadas escenas que posee el argumento en que actúa. Se titula la pieza "Cuando el león despertó" y es una novela llena de las impresionantes incidencias en las cuales se muestra toda esa vida intensa y desordenada de ciertos lugares de los Estados Unidos.

Esta obra pertenece a la manufactura Universal, pero de la categoría "Especial atracción".

TEATRO UNION CENTRAL. — Hoy en las dos secciones estrenará este cine la última producción Goldwyn, del presente año. Esta cinta que se titula "Lazos de amor" es un emocionante y bello drama, cuyo tema es el sacrificio de una mujer en bien de su amor. Es protagonista de esta película una de las más célebres artistas del cinematógrafo, la hermosa Paulina Frederick, quien se presenta ataviada con las más elegantes toilettes de la última moda.

"CON UNA PELICULA EXTRAORDINARIA".—El Teatro Delicias inicia hoy sus funciones de moda a gran orquesta y a precios corrientes, para cuyo objeto ha elegido la mejor creación de la temporada. "Problemas femeninos", obra de arte y de lujo, que le ha valido a su protagonista Corina Griffith muy justificadas felicitaciones.

Como tema "Problemas femeninos", desarrolla una alta tesis social, tal es el desarrollo intelectual de la mujer. "El por qué no puede la mujer llegar a superar al hombre". La totalidad de las escenas de esta película se presentan en medio de un exquisito ambiente de lujo y Corina ostenta dieciocho reglas toilettes, cuyo costo asciende a más de doce mil dólares.

Además, como un aliciente para los concurrentes la empresa del Cine arriba mencionado, por medio de un sorteo, regalará tres tarjetas abono a platea por treinta funciones.

TEATRO SETIEMBRE. —En las dos funciones de hoy se estrenará el segundo programa cómico Mack Sennett, formado por las comedias "En un dormitorio", "Profesor de gimnasia" y "Novia abandonada". Estas obras han tenido un éxito en el Alhambra y el Brasil, haciendo verdaderos récords de entradas. A juicio general, tienen tanta o más comicidad que las mejores creaciones de Chaplin. En las comedias de hoy, trabajan todos los tipos cómicos de Mack Sennett, encabezados por el Turnio, el Carecallo, las Chicas Atléticas, la Chaplina, el Perro Teddy, la langosta picaresca, etc.

LA FUNCION DE MODA DEL SETIEMBRE. — Mañana Martes es el día de moda de esta prestigiada sala. La vita escogida para esta ocasión es la hermosa Paramount sentimental "Por un capricho", interpretada por Ethel Clayton, la recordada heroina de "Hombres, mujeres y dinero".

Miss Clayton hace el papel de esposa de un viejo sátiro, que la maltrata y desprecia por fáciles aventuras. Ansiosa de vivir la vida de la juventud, se disfraza de excéntrica dama y alquila casa aparte, donde recibe una vez por semana, bajo nombre supuesto. Allí conoce un mundo social y artístico muy diferente del que ella había frecuentado hasta entonces y viene a medir la diferencia que había entre su despreciable marido y los hombres de honor.

LA SERIAL QUE FINALIZA HOY EN EL GARDEN THEATRE. —Hoy estrena el Garden, los últimos episodios de la emocionante serial de aventuras y misterios titulada "El Peligro Oculto" cuyos episodios anteriores lograron interesar al público. Como se sabe, esta interpretada por los aplaudidos artistas Ana Luther y Perico Metralla. Va en las dos funciones.

HOY DA UNA CINTA PARAMOUNT EL TEATRO ALAMEDA. En sus funciones de especial y nocturna de hoy, presenta esta concurrida sala, una meritoria comedia satírica que su editora, la acreditada manufactura Paramount, califica de extraordinaria. Se titula "Bancarrota de Pergaminos" y está protagonizada por el simpático actor Bryan Washburn.

EL MUNDIAL CINEMA DA HOY UN PROGRAMA COMICO. — Este concurrido local, presenta hoy en sus dos funciones, el celebrado programa cómico Mack Sennett. Se trata de un espectáculo divertido, compuesto de tres graciosísimas comedias en las que intervienen, como intérpretes principales, el Turnio, el Carecallo y las esculturales Chicas Atléticas. Se titulan "Un día de lavado", "Ella lo idolatraba" y "Heredera universal", son los títulos.

CABARET DEL TEATRO IRIS.—(CASTRO 150). —Hoy "Los amores de una millonaria" por Dorothy Gihs.

Mañana "Espigas doradas" por Mary Mac Laren.

Miércoles: Fin de "El Peligro Oculto" por Perico Metralla y Ana Luther.

Jueves: "Lo Prohibido" por Mildred Harrys ex-esposa de Chaplin, fuera de programa se pasarán cómicas Mack Sennett.

Viernes: "Bancarrota de Pergaminos" por Bryant Washburn.

Sábado: "La mujer infatigable", por Alice Brady y fuera de programa cómicas Mack Sennett.

TEATRO ATENAS.—A pedido general reprisa en la tarde y en la noche de hoy la grandiosa producción de cine clásico, que encarna Alla Nazimova, "La harapienta".

Programas de hoy

BRASIL.—Tarde y noche. Debut de la famosa tonadillera Inés Berutti Además, "La mujer infatigable", estreno Select por Alicia Brady.

SETIEMBRE.—Tarde y noche nuevo programa cómico Mack Sennett, formado por las comedias "En un dormitorio", "Profesor de gimnasia" y "Novia engañada".

SPLENDID.—La producción de David W. Griffith "El estudiante de Heilbelberg", por Wallace Reid y Dorothy Gish.

UNION CENTRAL.—Tarde y noche "Lazos de amor", por Paulina Frederick.

ALHAMBRA.— Hoy se estrena "El libro de la vida", por Montagú Love.

NOVEDADES.—Hoy finaliza la serie de "El peligro oculto".

COLON.—"Cuando el león despertó", un drama de Monroe Salisbury.

POLITEAMA.—En sus dos funciones "El rescate de Elena", creación de María Roasio.

ELECTRA.—En las dos funciones "Eso es bueno", creación de Hale Hamilton.

ODEON.—En sus dos funciones "El divorcio de Patricia" obra en la que reaparece Viola Dana.

SELECTA.—Segunda función de "La moneda rota", creación de Francis Ford, Eddie Polo y Grace Cunard.

AMERICAN.—En sus dos funciones "La alcoba del espectro", por Enid Benett.

IRIS.—Castro 130.—Especial y noche "Los amores de una millonaria", protagonista Dorothy Ghis.

IMPERIAL.— Hoy, en ambas secciones "Bancarrota de pergaminos", obra que interpreta el actor Bryant Washburn.

ATENAS.—Tarde y noche "La harapienta", por Alla Nazimova.

DELICIAS
Hoy presenta a
CORINA GRIFFITH
Problema Femenino
Tema: "Cómo una mujer puede darse a conocer en lo que verdaderamente vale".
Ejemplar de la Cía. Italo Chilena Inc.

POLITEAMA, especial y noche
El Rescate de Elena
drama de aventuras por María Roasio.

ODEON, especial y noche
El Divorcio de Patricia
comedia Metro por Viola Dana.

ELECTRA, especial y noche
ESO ES BUENO
comedia Metro por Hale Hamilton.

ALAMEDA Tarde y noche
Estreno PARAMOUNT por el simpático actor BRYANT WASHBURN.
Bancarrota de Pergaminos

GARDEN Especial y noche
Fin de la estupenda serial de aventuras
EL PELIGRO OCULTO

TEATRO UNION CENTRAL Hoy tarde y noche. Grandioso estreno.
LAZOS DE AMOR
Emocionante y bellísimo drama pasional por PAULINA FREDERICK.

MUSICA A 0.60 CENTAVOS
INMENSO SURTIDO EN:
VALSES, TANGOS, FOX-TROT, ONE STEP, TWO STEP.
Música clásica, canciones para canto y piano, etc., etc.
La casa que más barato vende de Santiago. Siempre se reciben grandes novedades en artículos de librería y objetos de escritorio.
ACUERDATE DE MI, IDILIO, EL QUE A HIERRO MATA... EDICION DE LUJO A 0.80 Ctvs., LAS MEJORES CREACIONES DE PAQUITA ESCRIBANO. EL MIERCOLES LA CANCION COMICA, LA MISS.
LIBRERIA PORTEÑA
AHUMADA 337, (JUNTO A LA MERCERIA SAN PEDRO) Y PLAZA DE ARMAS

BRASIL - HOY
Tarde, a las 6.15. Noche, a las 9.30.
Platea: $ 3. Debut de
INES BERUTTI

La verdadera creadora de la tonadilla fina
Vencedora en los concursos de tonadilleras de Buenos Aires. Espectáculo de arte y lujo.
Regia presentación. Trajes modelo. 200,000 nacionales en joyas.
Repertorio moderno de moda. Orquesta dirigida por el Maestro Lefrank
El cine exhibirá la hermosa Select
Mujer Infatigable
por Alice Brady.

AUTOMOVILES
JORDAN
de turismo, 7 personas, vendo, por GARAGE COPEITA.
Calle EJERCITO

A los perjudicados con
Centrales y Domeykos
se les invita a olvidar malos ratos y a inyectarse optimismo, riéndose locamente con
EL NUEVO TRIPLE PROGRAMA
MACK SENNETT
que se dará HOY tarde y noche en el
Setiembre
Está formado por las cómicas: 1. En un dormitorio; 2. Profesor de gimnasia; 3. Novia engañada.

TEATRO LA COMEDIA
Huérfanos esquina Morandé
EMPRESA ERNESTO BOUQUET
HOY LUNES 6 SET. HOY
Ultimas funciones de Paquita Escribano.
Vermouth, a las 6.15 P. M.
A beneficio de la Sociedad de Beneficencia, La Hormiga.
Marlita Bührle, Los Klemsky, PAQUITA ESCRIBANO
Noche, a las 9.15 Marita Buhrle, Los Klemsky, Paquita Escribano.
Mañana beneficio de Marlita Bührle
Jueves, despedida de Paquita Escribano.
Viernes 10, La Argentinita.

TEATRO SANTIAGO
Merced entre Plaza y S. Antonio
EMPRESA ERNESTO BOUQUET
HOY LUNES 6 SET. HOY
Vermouth, a las 6.15 P. M. Gran representación.
LAS AGUAS MUERTAS
Noche, a las 9.15 P. M. Gran estreno cómico del teatro francés.
LOS GOCES DE LA PATERNIDAD
Mañana estreno de Armando Moock.
¡MISERICORDIA!

INFORMACIONES DEL EXTERIOR

Servicios de nuestros Corresponsales Especiales, vías Eastern y Colón, de "The Associated Press", vía Colón, y de la Agencia Havas

UN MOVIMIENTO MAXIMALISTA HA ESTALLADO EN DIVERSOS PUNTOS DE ITALIA

Después de la ocupación de las usinas siderúrgicas de Milán y Turín y del arsenal de Venecia, la acción revolucionaria de los obreros se intensifica a través de gran parte del país

En la madrugada de hoy no se habían recibido todavía noticias directas de Italia acerca del movimiento

En Trieste se declara la huelga general

LOS ULTIMOS ACONTECIMIENTOS CREAN ENTRE LITUANIA Y POLONIA UNA SITUACION DE GUERRA DECLARADA

Los sinnfeiners detenidos en la cárcel de Cork, cumplen 26 días de huelga del hambre

El Gobierno británico reitera su resolución de no modificar su actitud con respecto al Alcalde Mr. Mac-Sweney

Las tropas francesas de Siria se apoderan de Urfa

GRAN BRETAÑA

LOS LEADERES LABORISTAS INTERVIENEN
en favor de Mac-Sweney

LONDRES, 5.—Los leaders laboristas más caracterizados han elevado a Mr. Lloyd George una solicitud en favor de Mac-Sweney, en la cual, entre otras cosas se dice lo siguiente:

"Con la prolongación del arresto de Mr. Mac-Sweney el Gobierno ultraja el sentimiento público, pues en todas partes su muerte causará una terible explosión de cólera y ha de provocar nuevos derramamientos de sangre".

La esposa de Mac-Sweney ha dirigido al Presidente Wilson el siguiente telegrama:

"Ud. anunció al mundo el principio de libre determinación de las naciones para elegir su Gobierno. Mi esposo está moribundo en una prisión inglesa por luchar en favor de esta idea; está resuelto a morir por ese principio".

El telegrama concluye pidiéndole ayuda en nombre de la humanidad, pues el fallecimiento de su esposo es sólo cuestión de horas.

REUNIONES SUSPENDIDAS

BELFAST 5. — El match de football que debía verificarse en la tarde de hoy, así como la asamblea que debía llevarse a cabo en el parque Grosvenor han sido suspendidos de orden de las autoridades, en vista de estar prohibidas las reuniones públicas.

Mr. MAC. SWENEY SE ENCUENTRA EN EL ULTIMO PERIODO DE DEBILIDAD

LONDRES 5. — Se anuncia que anoche, el estado del Alcalde de Cork, Mr. Mac. Sweney era sumamente crítico pues había llegado al último período de la debilidad y no podía hablar, pero conservaba aún toda su conciencia.

EL VIGESIMO SEXTO DIA DE HUELGA DEL HAMBRE DE LOS PRISIONEROS DE CORK

BELFAST, 5.— Los once huelguistas del hambre encerrados en la cárcel de Cork, han entrado, en la tarde de hoy, a su vigésimo sexto día de abstinencia. Durante ese período han tomado únicamente agua y se dice que su estado es muy crítico; uno de ellos, Mr. Michael O'Reilly, no puede ya hablar.

Este es un record de los prisioneros políticos irlandeses, pues, la más larga de las anteriores huelgas del hambre, realizada en la cárcel de Wormwood Scrubbs, en Abril, duró solamente veintitrés días.

EL ESTADO EN QUE SE ENCUENTRA MAC-SWENEY

LONDRES, 5.—La condición de Mac-Sweney no ha cambiado durante la noche; aún, hoy a medio día se ha manifestado en él una ligera reacción. Sin embargo su esposa que está desde antenoche en la prisión, ha declarado que se advierte en él un gran sufrimiento y una gran depresión.

Mr. Bonnar Law ha contestado la solicitud de los leaders laboristas en favor de Mac-Sweney, declinando categóricamente hacer ningún cambio en la determinación del Gobierno, después de lo declarado por el premier

EL ESTADO DE MAC SWENEY

LONDRES, 5.— Mr. Mac Sweney pasó relativamente bien la noche del Sábado.

Según un despacho, el padre benedictino, de origen francés, Denis Mathieuw, que está radicado en Inglaterra desde hace cuatro años y que puso las bendiciones al matrimonio de Mac Sweney, le llevó algunas botellas de agua de Lourdes, pero éste está demasiado débil para darse cuenta de lo que ocurre a su alrededor.

LA SITUACION OBRERA ES MUY DELICADA EN TODO EL PAIS

LONDRES, 5.— Se está señalando el comienzo del más grave movimiento gremial que haya afrontado el país. Aparte de un sinnúmero de conflictos pequeños existentes, han surgido muchos otros de importancia en distintos distritos del país.

Desde luego, más de un millón y medio de personas se sienten afectadas por el cierre de la Compañía Eléctrica Nacional, y unos setenta mil obreros amenazan declararse en huelga en la industria de alfarería, disgustados por las mejoras pecuniarias que se han concedido a otros obreros similares de Glasgow. Además los obreros del ferrocarril "Southwestern" han prometido abandonar el trabajo juntamente con los del ferrocarril "London Northwestern" y todavía, una gran parte del gremio de tipógrafos del norte tiene el propósito de imponer el cierre de las imprentas en todas las provincias.

Sobre todos estos conflictos se cierne la posibilidad de la huelga de los mineros de carbón.

Una característica siniestra de todos estos conflictos, es que sus causas son a menudo triviales, presentándose el caso de que dos huelgas que están por declararse, se deben exclusivamente a un hombre. La paralización de la industria del carbón continúa, pero existe la posibilidad de llegar a un acuerdo. Los propios dirigentes obreros han reconocido de que el Gobierno ha dejado la puerta abierta para la reconciliación y han demostrado últimamente mayor moderación en sus declaraciones, pudiéndose decir que todo lo que se necesita es un poder suficientemente fuerte para dominar la situación. Se tiene mucha confianza en el Congreso de los "trade-unión" que se realizará el Lunes próximo en Portsmouth. Este Congreso que estará bajo la dirección de miembros del Comité de la federación de mineros, se dedicará a resolver la situación de las mujeres y a votar medidas tendientes a impedir que los niños de las minas se mueran de hambre.

Las esposas de los mineros están organizando una conferencia que deberá celebrarse en Londres para estudiar detalladamente la situación intolerable que las terribles amenazas de huelga hacen gravitar sobre las familias. Las mujeres organizadoras de este movimiento han recibido ya millares de entusiastas adhesiones.

RESPUESTA DE Mr. LLOYD GEORGE AL ALCALDE DE NUEVA YORK

LONDRES 5. — Mr. Lloyd George contestando al Alcalde de Nueva York, Mr. Hylan, quien le encarecía poner en libertad al Alcalde de Cork, Mr. Mac Sweney, le declara en forma política, pero firme, que no puede intervenir en los procedimientos de la justicia ó de la ley.

"THE WEEKLY DISPATCH" INTERCEDE EN FAVOR DE MAC SWENEY

LONDRES, 5. — "The Weekly Dispatch", adhiriendo al pensamiento de la mayoría del pueblo británico, exhorta al Gabinete a reconsiderar su decisión referente al alcalde de Cork Mr. Mac Sweney.

Publica una información de Belfast anunciando que el Gobierno no aceptó la oferta de los unionistas quienes proponían voluntarios para proteger a los unionistas y mantener el orden.

LA TRAVESIA DEL ATLANTICO

SOUTHAMTON 5. — El transatlántico "Aquitania" derrotó al transatlántico "Olimpic" por más de quince horas de diferencia en la travesía del Atlántico, después de haber salido de Nueva York una hora más tarde.

Los oficiales del "Aquitania" han rehusado admitir que la prueba haya sido una carrera.

FRANCIA

PREPARATIVOS DE LA ENTREVISTA
entre Millerand y Giolitti

PARIS, 5.—Informaciones procedentes de Aix-las-Bains anuncian que se preparan grandes fiestas con ocasión de la entrevista que celebrarán en esa ciudad, el 12 del presente, los premiers Millerands y Giolitti.

Numerosas personalidades, entre las que se cuentan a M. Jules Cambon, al Embajador M. Barrere y a Paderewski han llegado ya a dicha ciudad.

LA ENTREVISTA DE LOS PREMIERS MILLERAND Y DELACROIX

PARIS, 5. — "Le Matín" informa que en la entrevista celebrada ayer entre los premiers M. Delacroix y M. Millerand, el presidente del Consejo de Ministros belga declaró a su colega francés que el Gobierno de Bélgica no reconocería nunca a los Soviets en las actuales circunstancias y que estaba completamente de acuerdo con M. Millerand acerca de la actitud que debe adoptarse ante el conflicto ruso-polaco.

M. Delacroix, entrevistado posteriormente, se declaró encantado del recibimiento que le había dispensado el premier francés y precisó que el acuerdo militar franco-belga está netamente determinado y constituye un plan ingenioso destinado a reforzar los trabajos de la Comisión de Reparaciones.

"Le Matín" se regocija de poder anotar el completo acuerdo existente entre Francia y Bélgica sobre esas cuestiones y declara que el pueblo belga se regocija igualmente de ese nuevo lazo de unión, agregando que el acuerdo desde el punto de vista económico y sobre la base de un sistema práctico será estudiado por muchos países.

Con respecto de las reparaciones, M. Delacroix declaró haber presentado a M. Millerand, que lo aprobó, un plan conciliador de todos los puntos de vista anteriormente expuestos por los gobiernos aliados.

"Le Matín" termina: "Nada podría ser más agradable para Francia, que se esforzará por fortificarlo".

ANIVERSARIO DEL MARNE
Discurso de M. Millerand en Metz

PARIS, 5. — Con motivo del aniversario de la batalla del Marne M. Millerand pronunció en Metz un discurso en el que evocó las congojas experimentadas en la primera semana del mes de Setiembre de 1914, sobre todo por aquellos que estaban encargados del Gobierno, y agregó que, sin embargo, bastaba mirar a Joffre para tener fe en su tenacidad y esperanza en la victoria.

Luego demostró que los soldados del año 1914, a pesar de los sufrimientos físicos y morales que les imponía la retirada, no se descorazonaron jamás y, sin conocer las intenciones de Joffre, creyeron siempre y con fe invencible, en la victoria de su patria.

M. Millerand evocó la batalla del Marne en que los franceses e ingleses se lanzaron con gran impetu contra los alemanes, mientras los belgas empujaban hacia Amberes a los efectivos enemigos cuya llegada al campo de batalla habría podido cambiar la faz de los acontecimientos, en tanto que los rusos, después de varios ataques, iniciaban una ofensiva para aliviar el frente francés.

Después de haber citado a los artífices de la victoria y el telegrama de Joffre quien, el 11 de Setiembre, anunció que la batalla del Marne había terminado con una victoria de los ejércitos franceses, agregó que esta fué una victoria innegablemente francesa, porque no solamente fué alcanzada sobre el más puro suelo francés y al salvar a Francia, salvó al mundo, sino porque su concepción y ejecución es el más bello testimonio del genio francés, que amalgana la clarividencia con la flexibilidad, haciéndola adaptarse a los lugares y a las circunstancias.

El premier terminó diciendo que la obra que aun queda por hacer es considerable. "Después de llevar a cabo nuestro viaje por las regiones liberadas, dijo, es imposible que se nos puedan escapar las dificultades, pero las venceremos si es que recordamos el consejo que nos dan los millares de hombres que han muerto allí en la guerra justa, quedando unidos para vivir como ellos permanecieron unidos para morir.

"Nuestro deber esencial es la reconstrucción de Francia y, como decía M. Charles Weget, muerto aquí, hay que hacer todo lo necesario para que Francia se rehaga y recobre sus fuerzas".

RECEPCION DEL MINISTRO DEL PERU
por el Presidente de la República

PARIS 4. — Con ocasión de la recepción del Ministro del Perú por el Presidente de la República, se pronunciaron cordiales discursos, insistiendo ambos sobre la cordialidad de las relaciones de toda especie que unen a Francia y al Perú.

M. Deschanel agradeció particularmente la amistad del Perú hacia Francia, manifestada durante la guerra, y expresó sus agradecimientos a nombre del Gobierno francés.

PROBABLE ACUERDO COMERCIAL FRANCO-BELGA

PARIS, 4. — En esta capital se espera que el Pacto de alianza militar seguirá de muy cerca un acuerdo comercial franco-belga.

LAS ACTIVIDADES DEL REPRESENTANTE DE LA REPUBLICA IRLANDESA EN PARIS

PARIS, 4.—El representante del Gobierno de los Sinnfeiners en París, sir George Gavin Duffy, fué informado el Viernes por un representante del Departamento del Interior de que sus actividades como propagandista en favor de la República irlandesa había llegado a un punto tal que una mayor tolerancia de sus actividades podría ser considerada como una actitud poco amistosa para con Gran Bretaña.

Duffy contestó que abandonaría el país, evitando así que fuera preciso dictar contra él un decreto de expulsión.

El enviado sinnfeiner que, antes de abanderarse en las filas de los republicanos irlandeses había asociado durate muchos años a las labores de la Embajada británica, ha sido informado de que el Gobierno francés no opondría ninguna objeción a que él, personalmente volviera a Francia, siempre que fuera por asuntos estrictamente personales.

LAS ENTREGAS DE CARBON ALEMAN A FRANCIA

PARIS, 4.—El Gobierno francés anuncia que las entregas de carbón hechas por Alemania durante el mes de Agosto, hasta el día 28, alcanzaban a un millón y medio de toneladas, y que se calcula que el total de las entregas, durante el mes, será superior a un millón seiscientas mil toneladas.

Los alemanes no lograrán entregar las cuatrocientas mil toneladas que faltan para llegar al total fijado en la Conferencia de Spa, pero el aumento progresivo de la producción indica que los alemanes lograrán hacer frente a esta deficiencia en los meses de Setiembre y Octubre hasta entregar los seis millones de toneladas correspondientes al trimestre, en el plazo estipulado.

ESPAÑA

CONFLICTO ENTRE EL DUQUE DE WELLINGTON Y SUS GRANJEROS.

HUESCAR (Granada), 5.— El conflicto que ha estallado entre el duque de Wellington y sus granjeros, que se declararon en huelga durante el mes de Agosto, se ha agravado con la noticia de que el mayordomo del duque habría pedido la expulsión de los granjeros, pues, éstos han amenazado resistir a la policía si intenta cumplir las órdenes del propietario.

El título nobiliario español del duque de Wellington es duque de Ciudad Rodrigo.

UNION DE SINDICALISTAS Y SOCIALISTAS

MADRID 5. — Los socialistas y sindicalistas han formado un Comité Ejecutivo Unido, con el objeto de llevar a cabo una acción común.

La primera actividad de esa nueva corporación, será un manifiesto lanzado a todos los obreros.

RUPTURA DE LAS NEGOCIACIONES PARA SOLUCIONAR LA GUELGA DE RIO TINTO

MADRID 5. — Las negociaciones iniciadas con el objeto de solucionar la huelga minera de Río Tinto quedaron interrumpidas en la tarde de ayer.

LOS DEPORTADOS DE FERNANDO PO

MADRID 5. — El señor Dato, contestando el Viernes a una pregunta que se le hiciera acerca de los deportados de Fernando Po, declaró que eran extranjeros a quienes España no podía permitir permanecer en su territorio, tanto más cuanto que muchos habían sido expulsados de sus propios países y que se habían negado a salir de España cuando así se los pidió el Gobierno.

GRAN INCENDIO EN UNA ALDEA

SALAMANCA 5. — En la aldea de Mojarra se produjo un violento incendio que destruyó a diez casas.

Numerosas personas han quedado heridas.

BELMONTE IRA A MEXICO

SEVILLA, 4.—El torero Belmonte, asegura haber firmado un contrato para presentarse en las plazas de toros de México y que se dirigirá a dicha ciudad tan pronto como termine la temporada española.

El famoso banderillero, Maera, le acompañará.

EL TRASLADO DE LOS RESTOS DEL CARDENAL MELENDEZ

MADRID, 4.—Anoche se trasladaron los restos del Cardenal Meléndez a la estación del ferrocarril para ser conducidos a Toledo, en dónde se les sepultará.

El Rey don Alfonso ordenó que se le tributaran honores correspondientes a Capitán general, en vista de que el Cardenal era el jefe de los capellanes del ejército.

La guarnición completa de esta capital concurrió a la traslación de los restos hacia la estación.

También asistieron todos los ministros de Estado y los representantes diplomáticos. El Rey se hizo representar.

Todo el clero, de la capital, en traje de ceremonia, se encontraba presente.

Todas las campanas de las iglesias de la ciudad doblaron durante el desarrollo de la procesión, las bandas militares dejaban oir los acordes de marchas fúnebres, y se hicieron salvas como un postrer saludo.

PROTESTA POR LA SUSPENSION DE LAS GARANTIAS CONSTITUCIONALES

MADRID, 4.—El Comité Ejecutivo de socialistas y sindicalistas unidos lanzó una manifiesto, invitando a todos los obreros a llevar a cabo una manifestación en todos los distritos de España, el 19 de los corrientes y en la que se aprobará simultáneamente una moción llamando la atención del Gobierno hacia la suspensión de las garantías constitucionales durante los últimos 18 meses.

Si no se otorga permiso para realizar esas manifestaciones, las peticiones serán firmadas por los interesados y enviadas al Gobierno.

INCIDENTE ENTRE LOS HUELGUISTAS

BILBAO 4. — Frente al palacio en donde reside el Rey, tuvo lugar ayer un incidente entre los huelguistas.

Se dispararon veinte tiros y resultaron muchos heridos.

El incidente surgió debido a la huelga general que se declaró hace ya muchos días.

BELGICA

FUNDACION DE UNA ACADEMIA REAL
de la Lengua y Literatura francesas

BRUSELAS, 5. — Los diarios dicen que el Gobierno está decidido a fundar una Academia Real de la Lengua y de la Literatura francesa, eligiendo como académicos a aquellos escritores, belgas o extranjeros, que más ilustran la lengua francesa.

HOLANDA

SOLICITUD DE LOS CONSTRUCTORES NAVALES

BELFAST 5. — Se anuncia que numerosas usinas y fábricas que habían cerrado sus puertas debido a los desórdenes reanudados la mañana Lunes sus faenas.

Una delegación de constructores navales se trasladará el Martes a Londres con el objeto de solicitar de Mr. Bonar Law autorice para que los operarios de los astilleros puedan concurrir a su trabajo a menos que el gobierno pueda darles garantías contra posibles ataques.

SUIZA

Mr. LLOYD GEORGE PARTE DE LUCERNA

LUCERNA, 5.—El premier inglés Mr. Lloyd George, acompañado de veinticuatro personas partió hoy en un tren especial para Zermatt.

En la estación del ferrocarril se encontraban presentes las autoridades locales.

Dos pequeñas niñitas le ofrecieron un ramo de flores y le dieron que regresara pronto.

Se cree que el premier no regresará a Lucerna y que se caminará directamente a Londres desde Zermatt; pero la fecha exacta se mantiene en reserva. Se ha dado a la gran cantidad de cartas y telegramas que se le han dirigido y en los que se le aconseja de que posiblemente sea atacado durante el viaje.

Se dice que Mr. Lloyd George tratará de efectuar la ascensión del Mitterhorn; muchos guías han sido contratados con ese objeto.

PUBLICACION DE UN DIARIO CONTRA LA LIGA DE LAS NACIONES

GINEBRA 5. — Se anuncia que se publicar en esta ciudad, en los alrededores del 1.o de Noviembre, fecha en que está convocada la próxima Asamblea de la Liga de las Naciones, un nuevo diario abiertamente contrario a la Liga de las Naciones.

Se anuncia que esta publicación contará con el apoyo de elementos de diferentes países que se oponen al Tratado de Versalles.

Se duda de que las autoridades locales permitan la publicación de dicho diario.

ALEMANIA

VON SIMONS PRESENTA EXCUSAS DEL GOBIERNO ALEMAN
por los incidentes de Berlín

BERLIN 5. — Von Simons acompañado de Cévern, fué ayer a la Embajada francesa a expresar las excusas del Gobierno por los hechos ocurridos en Berlín.

LAS ENTREGAS DE CARBON A ITALIA

BERLIN 5. — Se anuncia que con respecto a las entregas de carbón que Alemania debe hacer a los aliados, de acuerdo con el Convenio de Spa, Italia fué la única de las potencias interesadas de la Entente que vió su petición atendida en Agosto y, según se aclara, esto se debió a la imposibilidad de mantener en el Sur de la Alta Silesia el material rodante, debido a los últimos disturbios.

REFUERZOS A LA GUARNICION DE DANZIG

GRAN BRETAÑA, 5. — Con la información de fuente alemana se anuncia que, próximamente, las guarniciones aliadas de este puerto serán reforzadas, pues el alto comisario británico, sir Reginald Tower, ...

LAS PERTURBACIONES OBRERAS EN ITALIA

EL GOBEIRNO SE DA CUENTA DE LA SITUACION OBRERA

ROMA, 5.—El Gobierno, a pesar de darse claramente cuenta de la gravedad de la situación, no la encara de un modo trágico, pues cuenta sobre el buen sentido de los obreros y el espíritu conciliador de los patrones.

EL GOBIERNO EVITA TODO DESPLIEGUE DE FUERZAS

ROMA, 5.—Aún cuando reconoce las dificultades de la situación el Gobierno evita en lo posible todo despliegue de fuerza pública y espera que los industriales se apartarán de una actitud intransigente que podría dar pretexto a los extremistas para tomar la dirección del movimiento.

"La Tribuna" anuncia que en Viareggio los obreros, de acuerdo con los industriales, han reanudado el trabajo.

UN MOVIMIENTO REVOLUCIONARIO MAXIMALISTA

HABRIA ESTALLADO EN ITALIA

NUEVA YORK, 5.—Se ha recibido un despacho de Londres según el cual un movimiento revolucionario comunista habría estallado en Italia, donde numerosas ciudades habrían sido tomadas por las fuerzas revolucionarias y la marina mercante confiscada.

Según dicho despacho los rojos se habrían apoderado del poder en varias ciudades y el golpe de estado habría sido bien preparado.

LA IMPLANTACION DEL REGIMEN DE LOS SOVIETS

EN LAS USINAS ITALIANAS

PARIS, 5.—La prensa y el público francés no consideran como un peligro el establecimiento del régimen de los Soviets en las usinas italianas. Los órganos franceses opinan que el movimiento actual es el resultado lógico del conflicto comenzado hace ya algunos meses para obtener la implantación de los Consejos de obreros. Dichos consejos, creados primitivamente para ocuparse especialmente de las condiciones de los trabajadores no tardaron, gracias a la propaganda maximalista, a tratar de apoderarse del poder y, a este respecto, se sabe que diecioch millones de liras fueron introducidas a Italia con este fin.

El movimiento maximalista en Italia es más serio de lo que se lo imaginan los franceses; en este movimiento cooperan con los agentes maximalistas los elementos tenebrosos de las sociedades secretas de la Maffia y la Camorra.

El corresponsal de "The Times" en París, al referirse a la actual situación de Italia y a la actitud pasiva del Gobierno italiano observa que la debilidad fué la causa de las caídas de Luis XVI y de Kerensky.

GRECIA AGRADECE A ITALIA LA CESION
de las islas del Dodecaneso

ROMA, 5.— Se han recibido de Grecia y de las islas del Mar Egeo muchas manifestaciones de agradecimiento por la cesión hecha a Grecia de las islas del Dodecaneso.

Grecia intenta tomar posesión de todo ese grupo de islas, excepto las de Castel Lorizzo y Rhodas, que pasarán a pertenecerle después de 15 años.

LOS HUELGUISTAS METALURGICOS
continúan en posesión de las usinas

ROMA 5. — Los huelguistas metalúrgicos que se han apoderado de las usinas siderúrgicas, mantenían aún hoy en las primeras horas de la mañana el control de ellas, al parecer con el temor de que si las dejaban no podrían regresar.

Los disturbios se han repetido, pero parece que las instalaciones no han sufrido. El Ministro de Trabajo, señor Labriola, ha conferenciado ayer con las autoridades pero no ha determinado lo que debe hacer la policía.

El día de pago de ayer transcurrió sin que el jornal fuera ajustado.

HUELGA GENERAL EN TRIESTE

TRIESTE, 5. — El movimiento obrero continúa extendiéndose por toda Italia. La huelga general estalló en Trieste y ya se han producido choques entre los huelguistas y los soldados.

PETICION QUE HABRIA FORMULADO ITALIA
a los Gobiernos de Francia y Gran Bretaña

PARIS, 4.— El diario "Le Temps" dice que al parecer, el Gobierno italiano no considera aceptable la línea de demarcación fijada por el General Franchet d'Esperey entre las zonas de operaciones serbia y albanesa, y ha propuesto a los Gobiernos de Londres y París, hacer un pedido colectivo al Gobierno sur-eslavo para invitarlo a retirar sus tropas hasta la frontera existente en 1913.

Según la información del citado diario, los Gobiernos de Francia y Gran Bretaña no han acordado aún los términos de su respuesta.

¡¡¡AUTOMOVILISTAS!!!

UNA BUENA OPORTUNIDAD, hay siempre que aprovecharla.

REALIZAMOS

1,000 cajas parches "Firestone" (10 parches surt. caja) $ 2.50 Caja.
1,000 cajas solución Id (precio corriente $ 3.50) . . . $ 2.00 Caja.
Gran surtido de espejos para automóviles, desde. . . . $ 15.00 c|u.
Una partida de cámaras aire de diversos tipos, desde. . $ 25.00 c|u.
250 pares desmontadores de primera calidad, cadenas para ruedas, amortiguadores, y varios otros artículos de gran utilidad para usted.

FUERA DE REALIZACION; nos es grato ofrecerles DURANTE TODOS LOS DIAS DEL AÑO: BENCINA, ACEITE, GRASA, REPUESTOS, BOXES CERRADOS, y AUTOMOVILES DE GRAN LUJO EN ARRIENDO.

FINALMENTE, OFRECEMOS a igual precio que la Casa Importadora, los REPUTADOS NEUMATICOS "United States", en sus diferentes tipos: "Royal Cord", "Nobby" "Cadena", "Usco" y "Liso".

DE TERAN y JARAMILLO

PLAZA BRASIL N.o 385, TELEFONO N.o 243

Cocinas Económicas

Entre nuestro surtido tenemos

Cocinas a gas
Cocinas a carbón
Cocinas a leña
Cocinas con o sin cadero,
Anafes a gas

MORRISON & Co.
Ahumada 65 - 77 :-: Santiago

CIGARRILLOS MARYLAND CABINET

Pídalos en todas las cigarrerías.

¡No olvide Ud. que la Casa E TURRI es la más afortunada de sus similares!

¡Recuerde Ud. que esta Casa es la única que ha vendido en Chile premios GRANDES!

LOTERIA NACIONAL ARGENTINA

Precio de los billetes en moneda chilena de lo próximos sorteos:
Setiembre 9, de. . . $ 150,000; a $ 110 el billete ENTERO, a $ 11 cada DECIMO
Setiembre 16, de . $ 100,000; a $ 70 el billete ENTERO, a $ 14 cada QUINTO
Setiembre 23, de. . $ 80,000; a $ 55 el billete ENTERO, a $ 11 cada QUINTO
Setiembre 30, de. $ 80,000; a $ 55 el billete ENTERO, a $ 11 cada QUINTO

El importe del pedido para un sorteo determinado que llegue atrasado se invertirá en el sorteo inmediato, salvo indicación contraria del interesado.

Para tener opción al sorteo, los billetes sólo deben solicitarse a la afortunada Casa E. Turri. B. Aires. G. Güemes

Las remesas, en cancelación de los billetes de lotería pedidos, de preferencia, pueden hacerse: por giro postal o telegráfico (Telégrafo Comercial), letras bancarias o de la Caja de Ahorros, billetes de lotería premiados, o, en último caso, enviando el dinero efectivo en carta certificada, y, a ser posible, lacrada.

Dirijanse los valores y correspondencia sólo a la casa chilena.

Esta es la única casa del ramo que puede ofrecer a Ud garantías de solvencia y seriedad absolutas.

E. TURRI
SANTIAGO

Cualquier informe referente a loterías, personalmente o por escrito, lo dará a Ud. E TURRI.

Pasaje Balmaceda 10, calle Huérfanos frente a Gath y Chaves - Casilla Correo 3317

Lotería de Beneficencia Argentina

Están en circulación los boletos para el sorteo del 9 del corriente, con premio mayor de

$ 150,000 NACIONALES

EL BILLETE ENTERO VALE: $ 110.00 CHILENOS.
EL DECIMO DE BILLETE VALE: $ $ 11 CHILENOS.

Haga sus pedidos por intermedio de mi Casa de Santiago, Pasaje Matte N.o 39. Esta Casa tiene veinte años de existencia y es famosa por los grandes premios que han obtenido sus favorecedores. Ultimamente, en el sorteo del 8 de Julio ppdo., vendió en Santiago el N.o 5543, gran premio de $ 30,000 nacionales.

HUMBERTO GARCIA S.

SANTIAGO, PASAJE MATTE N.o 39 :-: CASILLA 3884

¡¡9 DE SEPTIEMBRE!!

$ 150,000

NACIONALES ARGENTINOS SORTEARA LA LOTERIA NACIONAL ARGENTINA EL DIA 9 DE SETIEMBRE DE 1920

Precios: $ 110 chilenos el billete entero; $ 11 el décimo

Si desea ganar buenos premios, no olvide enviar sus órdenes a la más afortunada y única Casa verdaderamente chilena, que desde su fundación se ha hecho acreedora de la más absoluta confianza que le dispensa el público por ser la más correcta y la que le ofrece mayores garantías por su discreción, por su solvencia y por la seriedad estricta de sus negocios.

Ordenes y giros postales o telegráficos o letras bancarias a

LEONIDAS ROJAS

SANTIAGO: GALERIA ALESSANDRI 8-A. (Entrando por Bandera). — CASILLA 2483. — BUENOS AIRES: CORRIENTES 485. — CASILLA 1017. — Dirección telegráfica: "LEONROJA"

...solicitado un refuerzo de 25 ...hombres.

...arios navíos ingleses y france-
...llegaron a Danzig.

...PARTIDA DEL "SUSQUE-
...HANNA" A NUEVA YORK

BERLIN 5. — El "Susquehanna", primer transatlántico de pasa-...que se dirige a Nueva York, ...de Bremen, después de la gue-...zarpó el Sábado llevando a su ...o dos mil pasajeros, malas ...les y carga.

SUECIA

...CUESTION DE LAS ISLAS ALAND

ESTOCOLMO 4. — La prensa ...da a conocer los términos ...severa sentencia impuesta ...los finlandeses a los jefes de ...delegación de las Islas Iland, ...eres Sundblon y Boerkman, ...les han sido condenados por ...delito de traición, a 18 meses ...prisión y trabajos forzados, y ...suspensión de sus derechos ...s durante tres años.

...considera como probable que ...gobierno de Suecia presentará ...reclamación ante el de Hel-...fors, basada en la promesa que ...Finlandia al Consejo de la ...de las Naciones, que se reu-...en Julio en Londres, de que ...adelanta ninguna acción que ...pueda complicar la solución del ...de las Islas Aland, que ...de la decisión de un comité ...ial designado para investi-...los derechos que pueden tener ...habitantes de esa región para ...marse a sí mismos.

AUSTRIA

...SOVIET DE MOSCOU NO PERMITE LA SALIDA DE LOS OFICIALES AUSTRIACOS

VIENA 5. — Los prisioneros de ...que regresan de Rusia han ...nunciado al Gobierno que el ...de Moscou se niega a per-...que los oficiales austriacos ...dejen el territorio de Rusia ...esos oficiales son sacados de ...tenes que se dirigen a la fron-...

...RIA NIEGA LA EXTRADI-...CION DE LOS COMPAÑEROS ...DE BELA KUN.

VIENA, 4. — La Corte Suprema ...ha rechazado la petición ...Hungría, que solicitaba la ex-...ión de los comunistas aso-...s a la labor del ex-dictador ...o Bela Kun.

...Corte estima que los actos ...dos por dichos comunistas ...en parte de sus funciones ...miembros del Gobierno.

TURQUIA

...EME UNA MATANZA DE ...GRIEGOS Y EUROPEOS EN ESMIRNA

CONSTANTINOPLA, 5.— Se te-...que los anunciados preparati-...s de un desembarco griego que ...iría con la ofensiva de Es-...traigan como consecuen-...a matanza general de los ...s y europeos en general en ...región.

...franceses hacen retirarse ...s los civiles y los británicos ...prevenido a las mujeres y a ...miembros de la sociedad de ...s para que no se aventuren ...exterior.

...PROPAGANDA MAXIMALIS-...TA EN ANATOLIA

CONSTANTINOPLA, 4—Una gran ...ad de ajentes maximalistas ...han iniciado una intensa ...de propaganda en Anatolia, ba-...control de los kemalistas.

...ajentes dan conferencias en ...lles y distribuyen folletos en ...se definen los veintitres prin-...del maximalismo, siendo uno ...os el que los campesinos de-...r dueños de la tierra.

Trebizonda se ha formado un ...cuyos miembros masculinos han ...provistos de insignias constitui-...por un yunque y un martillo, ...las mujeres llevan una cin-...prendida en sus velos.

...policía ha detenido a varias ...de esos propagandistas en ...poder se han encontrado nu-...folletos e importantes su-...de dinero.

LA GUERRA POLACO-RUSA

La situación no se ha modificado en el frente de batalla

Polonia retira la delegación especial que mantenía ante el Gobierno de Lituania, declarando rotas las relaciones entre los dos países

Se acusa a Lituania de pretender ocupar localidades situadas dentro de la frontera provisional señalada a Polonia por las potencias aliadas

LAS HOSTILIDADES POLACAS-LITUANAS

VARSOVIA, 5.—Según informaciones polacas recibidas del frente norte, los lituanos atacaron a los polacos, con artillería y ametralladoras, en la región de Seiny.

Los despachos agregan que esos ataques no fueron provocados y que los lituanos han recibido orden de ocupar Augustowo.

La prensa polaca, al comentar esos hechos, declara que esa actitud de Lituania es inexplicable, por cuanto la frontera provisional entre Polonia y Lituania aún no ha sido alcanzada por los polacos, quienes sostienen que los lituanos han ocupado ciudades situadas del lado polaco de dicha frontera. Se declara que las relaciones han quedado rotas entre Polonia y Lituania, regresando los delegados polacos a Varsovia. Esos delegados componían una misión especial que fué enviada a Kovno hace más o menos un mes.

El Consejo Supremo ha sido informado de que Lituania se propone obtener una nueva frontera que pase por Marggfravowa, Augustowo y Szczuczyn.

El Gobierno lituano declara que la responsabilidad de las hostilidades debe recaer sobre los polacos, declarando que los lituanos se han visto obligados a defenderse mientras los polacos, por otra parte, sostienen que los lituanos fueron los primeros en disparar.

EL GOBIERNO DE ESTADOS UNIDOS NO HA RESUELTO AUN SU RESPUESTA A LA NOTA DEL GOBIERNO POLACO

WASHINGTON, 5.— El Departamento de Estado no ha decidido aún contestar las notas del Gobierno polaco que se refieren a la situación ruso-polaca, y los funcionarios oficiales creen que la última palabra sobre este asunto no ha sido pronunciada.

Se da a entender que el Gobierno no desea tocar ese punto ahora que los polacos se encuentran preocupados por completo de las operaciones militares.

Aunque sin abandonar sus pretensiones, Polonia abandonaría definitivamente cualquier propósito o intención que pudiera ser interpretada como imperialista.

El Departamento de Estado se ha colocado en una situación que permite a los polacos adoptar todas las medidas que puedan evitar en el futuro cualquiera invasión, antes de que se retiren a sus fronteras etnográficas.

COMUNICADO OFICIAL RUSO

LONDRES, 5.— Un comunicado oficial ruso, fechado en Moscou, anuncia que los maximalistas contrarrestaron varios ataques de las fuerzas polacas en varios sectores del frente de batalla.

El comunicado agrega: "En la región de Cholm, nuestras tropas obligaron a los polacos a retirarse en la orilla izquierda del Bug occidental y derrotaron a un poderoso destacamento en la región de Vladimir Volhynsk, haciendo más de mil prisioneros.

"En el distrito de Lemberg rechazamos también al enemigo, obligándolo a replegarse hacia el oeste y tomándole varios cañones y trescientos prisioneros".

RUPTURA DE UNAS NEGOCIACIONES LITUANO - POLACAS

VARSOVIA 5. — Las negociaciones referentes a las fronteras entre Lituana y Polonia han sido rotas. Los delegados polacos regresan a Varsovia.

DESTACAMENTOS DE RUSOS ANTI-MAXIMALISTAS que se dirigen a unirse con el general Wrangel

VARSOVIA, 5. — Ayer partió de ésta un nuevo destacamento de soldados rusos anti-maximalistas que se dirigen a unirse con las tropas del general Wrangel.

El destacamento viaja por vía Rumania y el Danubio.

Hasta la fecha han partido de aquí 18,000 hombres hacia el cuartel general del general Wrangel.

NUEVOS EXITOS DEL GENERAL WRANGEL

CONSTANTINOPLA, 5. — Despachos recibidos en ésta hacen saber que el general Wrangel ha obtenido nuevos éxitos en la región de Crimea.

Las comunicaciones dicen que hizo retirarse a los maximalistas contra el río Dnieper.

EL PASO DE MUNICIONES DESTINADAS A POLONIA por el territorio de Danzig

PARIS, 5.—Los diarios anuncian que, según informaciones procedentes de Danzig, el primer envío de municiones destinadas a Polonia atravesó libremente ayer el territorio de Danzig.

SE HABRIAN INICIADO LAS OPERACIONES MILITARES entre letones y lituanos

PARIS, 5. — Un mensaje radiotelegráfico procedente de Moscou anuncia que las operaciones militares comenzaron entre lituanos y letones.

LA POLITICA DEL NUEVO JEFE DE LA DELEGACION DE PAZ MAXIMALISTA

WASHINGTON, 4.—La actitud del nuevo jefe de la delegación de paz maximalista, Joffe, para con Polonia y los Estados del Báltico ha quedado de manifiesto en una declaración confidencial que, acerca de su política, hiciera el mes pasado a un funcionario lituano, confidencia que fué conocida hoy en esta capital.

La declaración dice: "Rusia desea negociar en términos razonables con Polonia y tratarla lo mismo que a los demás Estados vecinos de Rusia".

Cuando formuló esa declaración, el 10 de Agosto, sus condiciones de paz incluían el pedido de un corredor hacia Alemania, a través de Polonia, paso sin restricciones por el corredor de Danzig y desmovilización del ejército polaco.

Con referencia a las provincias del Báltico, declaró: "Rusia no tiene el propósito de dirijir un ultimatum a los Estados del Báltico pidiéndoles formar parte de Rusia. Por el contrario, Rusia insiste en que esas provincias continúen siendo independientes".

Habiendo fallecido nuestro querido esposo, padre, hermano, don

Alejandro Digomek

Rogamos a los que fueron sus amigos se sirvan acompañar sus restos al Cementerio General, hoy Lunes a las 3 P. M.

El cortejo partirá del Pensionado San Vicente.

LA FAMILIA.

RUSIA

CREACION DE UNA NUEVA OFICINA en el Ministerio de Relaciones Exteriores

MOSCOU 5. — Una información de 29 de Agosto anuncia que el ex-secretario de Ludwig Hartens, "Embajador del Soviet en Washington", señor Santeri Nuorteva ha sido colocado al frente de una nueva oficina del Departamento de Relaciones Exteriores destinada a suministrar toda clase de informaciones a los representantes de casas o compañías norteamericanas que deseen comerciar con Rusia.

También tendrá a su cargo la solución de los problemas políticos o comerciales que surjan de las relaciones comerciales con ese país.

Se anuncia que ya se ha firmado un importante contrato para la construcción de aparatos refrijeradores con la "Chicago Packing Company" y que ya están casi terminadas las negociaciones para vender a los Estados Unidos una gran cantidad de pieles y manganeso.

JAPON

ATENTADO CONTRA UN JEFE DE SECCION del Ministerio de Relaciones Exteriores

TOKIO, 5.— El jefe de sección del Departamento Comercial del Ministerio de Relaciones Exteriores, señor Saito, fué seriamente herido por una bala disparada por un individuo que huyó amenazando hacer fuego contra los que lo quisieran perseguir.

Posteriormente el hechor se entregó y pudo comprobarse que era un señor Nishiyima, que tenía motivos personales de encono contra el señor Saito.

CHINA

PROPOSITOS DEL GOBIERNO sobre la pena que debe aplicarse a los insurgentes

Peking, 4. — El inspector general, Chan Tsao Ling, ha declarado al corresponsal de la "Associated Press", que apoya la ejecución de los mil quinientos soldados que han participado en la reciente rebelión de Ting Ghow.

Este funcionario ha declarado, además, que ha retenido esta declaración únicamente por que está en desacuerdo con el Presidente, quien ha manifestado que apoya solo el fusilamiento de los cabecillas.

MARRUECOS

LAS OPERACIONES MILITARES ESPAÑOLAS EN MARRUECOS

LARACHE, 5.—Las operaciones militares españolas contra las tribus marroquíes sublevadas continúan con todo éxito.

Una columna, enviada desde aquí ocupó Zautum donde se ha atrincherado mientras se construye un reducto en Nelgorfa y fuertes para proteger a los vivaques.

Varios jefes indígenas marroquíes han propuesto la ocupación de Mazan, ciudad Sagrada de Marruecos y residencia del Gran Sharif, siendo además un importante centro de las fuerzas sublevadas, y este será el próximo objetivo de las fuerzas españolas.

PALESTINA

ASAMBLEA DE JUDIOS EN PALESTINA

JERUSALEM, 5.—Hoy se anunció oficialmente que la Asamblea de judíos inaugurará sus sesiones el 7 de Octubre.

El principal objeto de esa reunión será la elección de judíos nativos de Palestina a fin de reemplazar a la actual comisión sionista.

FILIPINAS

VICTIMAS CAUSADAS POR UN TIFON

MANILA, 5.— A consecuencia del fuerte tifón del Martes, murieron en esta ciudad nueve personas.

No se tiene noticias de las desgracias ocurridas en las provincias en donde el fenómeno alcanzó grandes proporciones.

LA CUESTION TURCA

LOS NACIONALISTAS SE ENTREGAN AL PILLAJE durante su retirada en el Asia Menor

ISMID (Asia Menor), 5.— Se anuncia que los nacionalistas turcos, al retirarse ante el avance de los griegos, ponen en práctica sus amenazas de devastar el país.

Las bandas de nacionalitas guiadas por prominentes personajes que se encuentran fuera de la ley y que se han juntado a ellos, han empezado el pillaje y los incendios de gran número de aldeas.

Los griegos y armenios refugiados aquí alcanzan a muchos millares.

Se estima en más de 50 mil el número de huérfanos griegos y armenios que son racionados por el comité norteamericano de socorros más próximo a esta ciudad.

Las autoridades griegas de Tracia proporcionan alojamientos a los huérfanos en las casas de los turcos que huyeron durante la ocupación griega.

LAS TRIBUS ARABES SE PROPONEN ATACAR LA GUARNICION FRANCESA EN DAMASCO.

LONDRES, 5.—El diario "The London News" publica una información en que se anuncia que las tribus árabes del Hauran, que se componen de más de doce mil hombres, han llegado a un acuerdo mutuo para atacar a los franceses en Damasco.

EXITO DE LAS ARMAS FRANCESAS

CONSTANTINOPLA, 5. — Los franceses han tomado a Urfa.

LOS GRIEGOS OCUPAN VARIOS PUNTOS IMPORTANTES

CONSTANTINOPLA, 5. — Los turcos han evacuado a Kutania, Fiun y Karahissar, puntos que los griegos se han apresurado a ocupar inmediatamente.

EL AVANCE GRIEGO EN EL ASIA MENOR

CONSTANTINOPLA, 5. — Las fuerzas griegas que operan contra los nacionalistas turcos en Asia Menor, alcanzaron hasta el empalme ferroviario de Afium Kara Hissar.

Se anuncia que los nacionalistas han recibido 80 cañones de los maximalistas.

Asimismo se anuncia que en las cercanías de Baku han habido violentas luchas entre los tártaros.

ESTADOS UNIDOS

DECLARACIONES DEL CANDIDATO REPUBLICANO A LA PRESIDENCIA.

MARION, (Ohio), 4. — El candidato republicano a la Presidencia de la República, Mr. Harding, en un discurso pronunciado ayer, expresó su esperanza de que los Estados Unidos tomaran la dirección del movimiento para "desterrar la guerra".

Al dirigirse a un grupo de antiguos soldados, dijo: "Deseo demostrar en forma efectiva mi gratitud a aquellos hombres tratando de que jamás ni ellos ni sus hijos, vuelvan a ser llamados a los campos de batalla. No estoy cierto de estar en completo acuerdo con los demás acerca de los medios para realizarlo; pero, si puedo hablar de la conciencia de América, encabezaremos el movimiento para poner fin en el mundo a la guerra".

DIFICULTADES EN EL INTERCAMBIO COMERCIAL CON BRASIL

NUEVA YORK 4. — Algunos banqueros y armadores relacionados con importantes negocios suramericanos, se manifiestan poco inclinados a dar crédito a la información procedente de Río de Janeiro, y de carácter semi-oficial, de la Asociación Comercial de Río Janeiro, según la cual los banqueros y comerciantes norteamericanos rehusan conceder créditos a las firmas brasileñas a causa de las condiciones financieras y a la instabilidad del cambio.

Un funcionario oficial vinculado a una gran casa armadora ha expresado la opinión de que si los brasileños suspenden las importaciones, ellos deben proceder por su propia cuenta.

ACUSACION POSTUMA AL EMBAJADOR TURCO EN WASHINGTON.

NUEVA YORK, 4. — Una declaración jurada, presentada hoy a la Corte Testamentaria, acusa al finado Abdul Hak Hussein Bey, que actuaba como Embajador de Turquía en los Estados Unidos, de haberse aprovechado, para su uso personal, de una gran parte de los cien mil dólares recolectados en los Estados Unidos para la Media Luna roja turca.

Se asegura que las sumas recogidas antes de la interrupción de las relaciones diplomáticas entre Turquía y los Estados Unidos fueron empleadas en negociaciones bursátiles.

A raíz de la muerte de Hussein, ocurrida en 1919, el cónsul general de España en esta capital, señor Sebastián Romero, fué nombrado administrador de la herencia del diplomático, pero no pudo juntarse con los 114,364 dólares que representaban el total de las sumas obtenidas en los bazares y otros beneficios a favor de la Media Luna roja.

La declaración anuncia que Hussein envió cerca de diecinueve mil dólares a Turquía. La viuda de Hussein ha abandonado toda pretensión a la herencia, en la que figuraba por sesenta mil dólares.

MEXICO

PROTESTA DE LOS PARTIDARIOS DEL EX-PRESIDENTE CARRANZA

SAN ANTONIO (Texas), 5. — Muchos de los partidarios del régimen de Carranza, enviaron a la capital una nota en que protestan de que el general Obregón figure en las elecciones presidenciales de hoy.

Reclaman de que esa candidatura es contraria a una parte de la actual Constitución.

Los firmantes de la protesta viven en Estados Unidos desde la muerte del señor Carranza.

BRASIL

RIO DE JANEIRO, 5.—**Senador enfermo.**—El senador señor Ireneo Machado se encuentra gravemente enfermo.

Obsequio que se hará a la Reina de Bélgica.—La Cámara de Comercio y la Sociedad de Beneficencia belgas entregarán a la Reina Isabel de Bélgica un cofre confeccionado con maderas brasileñas y que contendrá la suma de 50 mil francos destinados a las obras de beneficencia que la Soberana patrocina.

Honor concedido al Rey de Bélgica.—El Concejo Municipal de esta capital concedió al Rey Alberto de Bélgica el título de ciudadano honorario.

Protestas de las firmas comerciales norteamericanas.—Los agentes de las firmas norteamericanas han protestado por las declaraciones de la Asociación Comercial que aseguró que el crédito norteamericano lle había sido suspendido al Brasil.

Declaran los citados agentes que no han recibido instrucciones para proceder en esa forma.

ELECCION DE VICE-PRESIDENTE DE LA REPUBLICA

RIO DE JANEIRO, 5.—Hoy se efectuaron en todo el país las elecciones para designar el sucesor del señor Moreira a la Vicepresidencia de la República.

El único candidato es el senador señor Bueno de Paiva.

El interés general demostrado por la elección ha sido escaso en todo el país.

URUGUAY

MONTEVIDEO, 5.— **La recepción en honor de M. Viviani.** — A la recepción en honor de M. Viviani verificada anoche en la Legación de Francia asistieron representantes del Gobierno. El Ministro de Francia, M. Auzouy, y el Ministro del Interior pronunciaron discursos durante la fiesta, contestando M. Viviani agradecido de la presencia de miembros del Gobierno en el día del cincuentenario de la Tercera República francesa y deseando prosperidad al libre y progresista pueblo uruguayo.

PERU

LIMA, 5.—**El Ministerio de Relaciones Exteriores.**—Se cree que el señor Leguía Martínez, Presidente del Consejo de Ministros y Ministro de Relaciones interino, será nombrado en propiedad para desempeñar esa cartera.

En los círculos políticos se habla de que se ha ofrecido una Legación al ex-Ministro de Relaciones señor Porras.

Los artículos que se exporten a Bolivia.—Se ha dictado un decreto en que se dispone que los artículos nacionales que se exporten a Bolivia deben ser enviados por la vía Mollendo.

BOLIVIA

LA PAZ, 5.—**Aparición de un periódico.** — Mañana reaparecerá "El Diario", publicación que estará dirigida ahora por el señor Octavio Limpias.

El ex-diputado liberal señor José Carrasco, que es su propietario, se presentará como candidato en las próximas elecciones.

LA PAZ, 5. — **Destrucción de un aeroplano del ejército.** — La Junta de Gobierno ha ordenado que se prosiga la instrucción del sumario entablado para esclarecer las causas de la destrucción del aeroplano "Wasp", perteneciente al ejército.

Edicto en el cual se llama al ex-Presidente señor Gutiérrez Guerra.— Los diarios publican un edicto firmado por el juez señor Rivadeneira y en el que se llama al ex-Presidente señor Gutiérrez Guerra a fin de que responda a los cargos que sobre él pesan por la quiebra del Banco "Gutiérrez Guerra".

LA PAZ 5.—**El proceso Pando.**—Hoy se realizó una audiencia para esclarecer el asesinato del general Pando. La Corte no ha encontrado todavía ningún dato suficiente para condenar a los acusados.

Sobre la Convención. — Los diarios se muestran de acuerdo para que la próxima Convención adopte un sistema parlamentario y para que se dé representación a los mineros distinguidos.

Historia de Bolivia. — El conocido escritor Alcides Arguedas ha publicado el primer tomo de una Historia de Bolivia. Se trata de un libro de gran mérito, perfectamente documentado en la Cancillería.

Propaganda del nuevo Gobierno. — La sección de propaganda ofrece facilitar desde el Lunes próximo todos los datos de la actual administración para servir a las corresponsalías periodísticas.

ARGENTINA

LOS EQUIPOS INTERNACIONALES DE FOOT-BALL parten a Chile

BUENOS AIRES, 5—Los equipos argentinos, uruguayo y brasileño partieron esta mañana por la combinación trasandina a Valparaíso para participar en el campeonato suramericano de foot-ball que se llevará a efecto en Chile y que comienza el 11 del presente.

Un enorme gentío concurrió a dar a los footballistas una entusiasta despedida.

BUENOS AIRES, 5.—**Para conmemorar la batalla del Marne.**—En la Plaza Francia, se llevó a cabo un acto destinado a conmemorar la batalla del Marne. La fiesta fué organizada por la Asociación de amigos de Francia, y concurrieron a ella el Ministro de ese país, delegaciones de las instituciones francesas y aliadas.

En el monumento a Francia se colocó una corona de flores.

Los oradores recordaron la histórica batalla que salvó a esa República.

Viaje del transporte "Bahía Blanca".—Se gestiona el fletamiento del transporte "Bahía Blanca", a fin de que haga un nuevo viaje a Estados Unidos.

La Sociedad "Estrella de Chile".—En la última asamblea celebrada por la Sociedad "Estrella de Chile", se acordó que la institución seguirá funcionando bajo la denominación de Centro Chileno.

A los señores Luis Izquierdo, Ministro de Chile, y Julio Maqueira, se les ha designado Presidente y Vicepresidente honorarios, respectivamente.

El directorio del Centro quedó constituído en la siguiente forma:

Presidente, don Carlos Ferreira Barros; vicepresidente, don Francisco Figueroa Sánchez; secretario, don Carlos Pérez Correa.

Ascenso de un militar.—El brigadier señor José Uriburu, ha sido ascendido a general de División.

Manifestación de protesta por la carestía del azúcar.—Una enorme multitud concurrió a la manifestación para protestar por el alto precio de los alquileres y por la carestía del azúcar.

Los oradores socialistas se refirieron a la necesidad de que pronto fueran sancionadas por el Senado, las leyes respectivas.

Las carreras en el Hipódromo.—Una enorme concurrencia se congregó en el Hipódromo, a fin de presenciar el clásico "Jockey Club".

Las primeras carreras fueron ganadas por Cantarela, Luminosa, Huracán y Capdevila.

La quinta carrera, clásico "Jockey Club", se corrió en medio de la más grande espectativa del público, y fué ganado, por medio pescuezo, por Calderón, hijo de Pipiolo y Zarina, jinete Carvajal, en el tiempo de 2.5 1|5. Segundo llegó Quo Vadis, tercero Astuto, cuarto Smith y quinto el favorito Lepanto.

En las demás pruebas ganaron Jipi-Japa, Sister Fly y Miguelito.

BUENOS AIRES 5. — **Exposición ganadera.** — Hoy se verificó la inauguración de la exposición ganadera asistiendo una concurrencia numerosísima. Un dueño de criadero, uruguayo, adquirió un carnero por valor de 11 mil pesos, marcando un récord.

En la pista de la exposición hubo un concurso hípico con asistencia de personajes oficiales.

VALPARAISO

Torneo atlético.—Con todo éxito se llevó a efecto ayer en la mañana en la cancha del Sporting Club el torneo atlético organizado por el Club Deportivo Everton, asistiendo a presenciarlo numerosos aficionados.

Matinee social.—La señorita Valentina Chausson, hija del Cónsul de Francia en este puerto, ofreció en la tarde de ayer, en la residencia del Cónsul de Bélgica M. Mathieu, una matinee social a sus relaciones, asistiendo un grupo selecto de señoritas y jóvenes de la sociedad porteña.

CALZADO

OFRECEMOS

Para señoritas. Ultimas novedades en tacos cubanos y Luis XV.

Para caballeros gran surtido en clases y formas angostas.

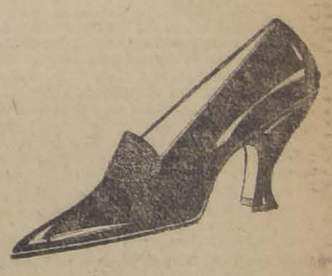

Precios bajos

LA REPUBLICA

3089 - DELICIAS - 3101

SOBRETODOS

DE MEDIA ESTACION

SURTIDO EXTENSO Y ELEGANTE EN GABARDINAS, ACABA DE RECIBIR

La Sastrería

G. RUDDOFF

138 -- ESTADO -- 138

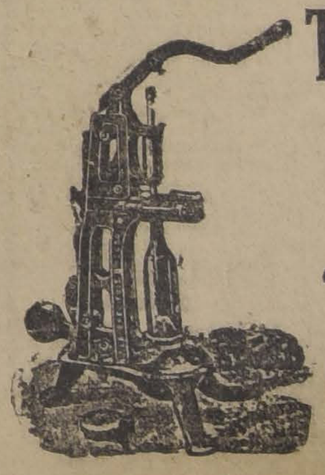

Tapadoras de Botellas

SISTEMA

"DUCORNEAU"

Y OTRAS OFRECEN:

Raab, Bellet & Co.

ESTADO 235

FIERRO EN LINGOTES

A PRECIOS SIN COMPETENCIA, OFRECEN:

DUNCAN, FOX & CO. - BANDERA 529 - 533

DEPORTES

EL 4.o CAMPEONATO SUR-AMERICANO DE FOOT-BALL

LAS DELEGACIONES DE ARGENTINA, BRASIL Y URUGUAY LLEGARAN HOY AL PAIS

El enviado especial de LA NACION les presentará en la frontera, el saludo de los deportistas chilenos

Los jefes de las delegaciones del Brasil y Uruguay hablan para LA NACION.—Interesantes informaciones cablegráficas de nuestro corresponsal en Buenos Aires

El último encuentro de entrenamiento del cuadro seleccionado de Chile. — Equipo internacional (6) contra Liga Metropolitana (1)

Nuestro país será nuevamente honrado con la visita de delegaciones deportivas de repúblicas [illegible] que gozan de amplias simpatías entre nosotros.

No hace mucho que fueron nuestros huéspedes, con motivo del campeonato Sur-Americano de Atletismo, los representantes de Argentina y Uruguay. A tan selectas delegaciones se agrega ahora, con ocasión del Cuarto Campeonato Sur-Americano de Foot-Ball, la del Brasil, país al cual nos unen, lo mismo que a aquellos, las más cordiales relaciones amistosas.

Cada una de esas gallardas naciones envía a lo más escogido de sus footballistas y los dirigentes que los acompañan son distinguidos caballeros que han hecho un verdadero apostolado en favor del desarrollo y difusión de los ejercicios físicos entre sus connacionales.

Las delegaciones extranjeras en Buenos Aires

Según nos informa nuestro corresponsal en Buenos Aires, los representantes de la Confederación Brasileña de Deportes, que en tan brillante forma conquistaron en el torneo último el título de campeones del Continente, llegaron el Jueves último a Buenos Aires.

Nuestro corresponsal, a nombre de LA NACION, entrevistó al presidente de la delegación señor Osvaldo Gómez, quien hizo interesantes declaraciones sobre la representación de su país en el campeonato.

Al efecto, nos envía el siguiente cablegrama:

BUENOS AIRES, Setiembre 5.—En entrevista sostenida hoy en presidente delegación brasileña refiriéndose a los componentes del equipo de su país, el señor Gómez, dijo:

"Nuestro conjunto no tendrá en esta oportunidad el poder que ha demostrado en presentaciones anteriores por cuanto a última hora hemos tenido que lamentar la ausencia de dos zagueros y un buen medio zaguero, que tuvieron inconvenientes insubsanables para abandonar el país. De todos modos—agregó—el Brasil entiende su participación en el torneo, más que al propósito de tener una buena figuración en él, el deseo de ofrecer a Chile su homenaje de amistad sincera y de estrechar los lazos que unen a ambos países. Los jugadores, por su parte, van con mucho entusiasmo y encuéntranse en excelente estado de salud".

A la pregunta que le hiciera sobre los méritos de los componentes del equipo, el señor Gómez contestó: "En general nuestro conjunto posee una buena línea delantera, formada por elementos de reconocidos méritos. En cuanto a la línea media, no han actuado todavía en partidos internacionales, pero creemos que colaborarán con eficacia en el conjunto. De entre los zagueros se destaca el izquierdo Fortes. La confianza nuestra descansa en el guarda-vallas Kuntz, que ha demostrado estar en todo su apogeo.

Refiriéndose a las dificultades internas de su país motivado por la resolución de la Asociación de San Pablo, el señor Gómez se demostró optimista, no atribuyéndole al asunto la importancia que le han dado los demás círculos deportivos del Continente.

Sobre el próximo Congreso Sur-Americano de Foot-Ball declaró: "La delegación que presido lleva instrucciones amplias para tratar todos los asuntos que se discutan y principalmente reiterará lo que propusiera en otra oportunidad en el sentido de que en adelante el Campeonato Sur-Americano sea disputado por lo menos cada tres años. Agregó que esta proposición contaría con el apoyo de la Asociación argentina".

Al requerirle opinión sobre el conflicto producido en el football argentino, eludió toda declaración categóricamente, expresando que sólo podía anticipar que las instrucciones que llevan al Congreso son como ya las había anunciado, terminantes y claras.—El Corresponsal."

La delegación uruguaya

A propósito de la llegada de la delegación uruguaya a Buenos Aires, nuestro corresponsal en aquella ciudad nos envía el siguiente cablegrama:

BUENOS AIRES, Setiembre 5.—Anteayer desembarcaron en el muelle central los footballistas que tendrán a su cargo la defensa de los colores orientales en el próximo campeonato.

Entrevistado el presidente de la delegación Mario F. Lugaro poco después de su llegada, se manifestó muy entusiasmado por el próximo gran acontecimiento deportivo. Sobre los componentes del equipo declaró no es tan poderoso por cuanto las dificultades que ocasiona tan largo viaje, había obligado a varios jugadores a no intervenir. "En este caso—dijo—está Héctor Scarone, nuestro eficaz delaintero, y Bennicasa y Vanzino, en la defensa.

"Entre nuestros representantes figuran algunos de los que intervinieron el año pásado contra Brasil, como ser Foglino, Zibechi, Romano, Scarone y Pérez, los dos últimos en el carácter de suplentes.

Entrando a otro género de consideraciones, expresó que es posible que el señor Gómez no pueda concurrir a Chile hasta el próximo tren internacional.

"La delegación uruguaya—agregó—desea que el Congreso este año no tenga un trabajo estéril. Por nuestra parte, propiciaremos algunas modificaciones a los actuales reglamentos, que consideramos necesarias, ya que en la práctica hemos palpado ciertas deficiencias deficiencias en la aplicación de algunos artículos."

Una cuestión fundamental para nosotros y que propondremos al Congreso, es la referente a la afiliación internacional, que entendemos debe ser la autoridad inmediata la Confederación Sur-americana, dejando a ésta completa libertad de acción para adherir a la entidad internacional que le plazca. En mi concepto, esto sería realizar buena política de panamericanismo y a ello llegaremos.

Al solicitársele su opinión sobre el conflicto argentino, el señor Lugaro expresó:

"La actitud de los uruguayos es ya suficientemente conocida: nuestra Asociación entiende que el Congreso debe escuchar a los delegados de la Asociación de Amateurs para que éstos expongan cuál ha sido la causa del cisma existente, sin que esto signifique por lo demás un pronunciamiento sobre el fondo de la cuestión."

Reiterarán, además, la cuestión sobre los cambios y tratarán se resuelva la fácil financiación de los campeonatos. Delegado uruguayo se manifestó complacido de ser entrevistado por LA NACION, que dijo realiza encomiables esfuerzos por el desarrollo de los deportes.—El Corresponsal."

DEFENSORES DE NUESTROS COLORES

Entre otros, defenderán nuestros colores en el campeonato internacional de foot-ball los jugadores cuyos retratos publicamos:

GUERRERO

VERGARA

POIRIER

BAEZ

PAREDES

VARAS

El equipo brasileño jugó anteayer en la cancha que posee en Palermo el Club Gimnasia y Esgrima una partida de práctica con el conjunto del Club Gath y Chaves, venciendo por tres tantos contra dos, encuentro que dejó favorable impresión. De entre los hombres del elenco brasileño destacáronse el arquero y la línea delantera.

A las ocho de la mañana de ayer, al tomar la combinación internacional, fueron entusiastamente despedidos los miembros de las tres embajadas.

Cada delegación se compone de veinte personas y vienen acompañadas por los señores Héctor Gómez, director de la Oficina Permanente de la Confederación Sur-Americana de Foot-Ball y Miguel Teillechea, delegado de Chile ante aquella Oficina, prestigiosos deportistas que han sido oficialmente invitados por la institución dirigente del foot-ball chileno. Completan las embajadas representantes de los principales rotativos de Buenos Aires, Montevideo y Río de Janeiro.

La Asociación Amateurs de Foot-Ball de Argentina ha acreditado igualmente a dos de sus dirigentes para que intervengan en los debates del Congreso en el tema relacionado con la división del foot-ball argentino.

Los diarios despiden cariñosamente a las delegaciones y hacen resaltar la importancia de estas justas internacionales.

En Mendoza

La Unión de Aficionados Mendocinos ha invitado a sus asociados para hoy a las 6 A. M., a la llegada de la combinación con el objeto de saludar a los deportistas que participarán en el cuarto Campeonato.

LA NACION ante los visitantes

Deseando nuestro diario corresponder a las expectativas del público, que tanto interés siente por todo lo relacionado con este gran torneo, ha enviado corresponsales especiales a La Cumbre, con el objeto de presentar en la frontera argentina un cordial saludo de bienvenida, en nombre de los deportistas chilenos, a los distinguidos visitantes.

Como en ocasiones anteriores, el señor Gerente de la sección chilena del Ferrocarril Transandino por el Juncal, don J. H. White, tuvo la gentileza de dar a nuestro diario toda clases de facilidades, a fin de que nuestros enviados especiales pudieran cumplir debidamente su misión.

Con agrado consignamos nuestro reconocimiento por la deferencia que ha tenido el señor White, deferencia que será justamente apreciada en nuestros círculos deportivos.

En la tarde de ayer recibimos de nuestro enviado especial el siguiente telegrama:

"Caracoles. — Setiembre 5. — En compañía de los delegados de la Asociación de Football de Chile, señores Serafín Guerra; José Onetto y Romeo Borghetti y representante prensa Valparaíso, llegamos a ésta sin novedad, a las 11.50 A. M. Continuaremos viaje a Las Cuevas. Delegación porteña llegará hasta frontera argentina para saludar en territorio país amigo a los visitantes. — Enviado especial".

Otro telegrama recibido en la madrugada de hoy nos comunica que nuestros enviados especiales pernoctaron anoche en Las Cuevas y que hoy, a las 5 A. M., se dirigirán de a pie hasta Puente del Inca, territorio argentino, 22 kilómetros de la frontera, para presentar el primer saludo a los esperados huéspedes.

Las distinguidas delegaciones aribarán a Los Andes, a las 7 P. M. de hoy, ciudad donde se les prepara una cariñosa recepción.

Continuarán en el acto el viaje a Valparaíso para encontrarse en el vecino puerto a las 11.20 P. M.

LA NACION, presenta a los entusiastas visitantes extranjeros sus mejores parabienes y formula ardientes votos porque su permanencia en el país les sea agradable.

En nuestra edición de mañana suministraremos a nuestros lectores amplias informaciones acerca de la llegada de los representantes extranjeros y las primeras impresiones de su viaje.

EL ULTIMO ENTRENAMIENTO EN CONJUNTO DEL CUADRO INTERNACIONAL CHILENO

Algunos detalles de la contienda

El justo interés con que los porteños se preparan para presenciar los diversos encuentros del Campeonato Sur-americano, se demostró ayer con la numerosísima concurrencia que asistió a presenciar las partidas de práctica que jugaron los equipos formados por los jugadores que tiene concentrados, bajo la dirección del señor J. Bertone, la Asociación de Football de Chile, con el team del Jorge V y el combinado de la Liga Metropolitana de esta capital.

En efecto, a la hora de iniciarse el encuentro de fondo, habían tomado colocación en las amplias graderías que especialmente se han construído alrededor de la cancha número 1 del Valparaíso Sporting Club, no menos de siete mil personas.

Poco después de las 2 se dió comienzo al encuentro preliminar entre el Jorge V y el equipo de reserva, formado así:

Muñoz
Silva P., Sáez
Guevara, Abello, Paredes
Palominos, Bolados, Báez
Sánchez Moraga

Este encuentro resultó de bastante interés; el Jorge V fué un rival temible de los reservas. El score lo abrió el combinado después de un laborioso avance, empatando el Jorge V mediante un hermoso esquinado de Santander; luego después este conjunto obtiene un nuevo tanto, pero Báez, con un buen tiro que vence a Bernal, obtiene nuevamente el empate.

Faltando algunos minutos para terminar, el Jorge V se retiró de la cancha cuando el señor Bertone, que actuó de árbitro, iba a colocar un penal.

Después de algunos instantes de espera, hizo su entrada a la cancha el team internacional y luego después el de la Metropolitana.

Los teams quedaron formados de la siguiente manera:

Internacional:

Guerrero
Vergara, Poirier
Elgueta, Toro, Unzaga
Domínguez, Parra, France
Varas Muñoz

O

Rosales Acuña
Rodríguez, Céspedes, Prieto
Vázquez, Teuche, Arellano
Del Solar, Avila
Paredes

Metropolitana:

Les correspondió partir a los internacionales, quienes invaden el campo contrario, llevando un ataque que terminó con la interposición de Vázquez, produciéndose un corner, que, servido por Varas, produjo un tole tole que no tuvo mayores consecuencias.

El juego siguió muy movido, notándose la superioridad del combinado internacional, que a los 10 minutos de iniciado el partido, coloca el primer goal. Minutos después se produce un nuevo tanto y a los pocos minutos, otro más. Al finiquitar el período, el internacional marcó un nuevo tanto, terminando este tiempo con 4 goals por el Internacional contra cero por la Metropolitana.

Iniciado el segundo tiempo, los santiaguinos amagan el campo de los internacionales, notándose cierta reacción en el cuadro que parecía anonadado por el científico juego del cuadro adversario.

Sin embargo los internacionales se posesionan del balón y después de varios amagos, logran vencer nuevamente a Paredes.

Los metropolitanos empiezan a presionar y uno de los internacionales comete una falta cerca del goal, que bien servido por Avila, se convierte en un tanto gracias a una oportuna cargada de los delanteros santiaguinos.

Los internacionales después de un buen trabajo hacen el sexto goal, terminando el math con seis puntos por el Internacional contra uno de la Metropolitana.

El cuadro chileno ha progresado visiblemente; su sistema de juego es muy distinto al que hasta hoy se había practicado en el país.

La línea delantera llamó la atención por sus combinaciones precisas y bien llevadas que amagaban constantemente al arco de Paredes. La línea media es eficiente, aunque no corresponde del todo al conjunto. La defensa es bastante buena.

En suma, con el encuentro de práctica de ayer, puede anticiparse que nuestro elenco representativo en el próximo gran concurso tendrá una actuación mejor que en ocasiones anteriores. Gran parte de este resultado se debe a la inteligente y tesonera labor del distinguido deportista señor Juan Bertone, encargado de su preparación.

EL EQUIPO INTERNACIONAL CHILENO QUE VENCIO AYER HOLGADAMENTE AL CUADRO DE LA LIGA METROPOLITANA

EL CONJUNTO DE LA LIGA METROPOLITANA

FOOT-BALL

LOS ENCUENROS DE AYER EN LA CANCHA INDEPENDENCIA

El Magallanes I vence al Gimnástico I por tres tantos contra cero

A las 4 P. M., ante buena concurrencia, se llevó a efecto, en la tarde de ayer, en la cancha Independencia N.o 1, el encuentro oficial por la Copa República entre los primeros cuadros de los clubs Gimnástico y Magallanes, ante el árbitro señor J. Figueroa.

En los comienzos del partido la brega tuvo fases de verdadero interés, luciendo ambos conjuntos un juego muy movido.

A los veinte minutos de iniciado, el Magallanes, por intermedio de Ortega, coloca el primer tanto.

El Gimnástico medio desorientado con la desventaja, no ejercita el juego que le habíamos presenciado en otros partidos, notándose cierto decaimiento en sus hombres que resta animosidad a la contienda.

Sin otra variante de interés, termina el primer período.

Reiniciado el lance, los listados (Magallanes) acometen con energía poniendo en serio peligro el baluarte del Gimnástico. El arquero de este último, señor Julio Morales, salva repetidos tiros peligrosos.

El árbitro se ve obligado a hacer retirar de la cancha al centro medio zaguero del Magallanes Otto Ernst, jugador que responde en actitud agresiva a un fould del jugador contrario Penafreta.

Al censurar acremente la actitud de este jugador es de aplaudir la oportuna y justa determinación del árbitro, estimamos que debiera también haberse aplicado una sanción al jugador Penafreta por haber usado un peligroso medio de tomar el balón de su contendor.

A pesar de actuar desde este momento con sólo diez hombres, el Magallanes continúa en su ofensiva y al cuarto de hora de iniciado el segundo período, logra colocar otro tanto por intermedio de Arellano.

El juego desde esta altura continuó aún más flojo notándose en el cuadro del Gimnástico una completa desorganización y un olvido casi absoluto de la combinación entre sus componentes.

Fué así que pocos momentos antes de terminar, Pastene coloca el tercer tanto para sus colores, llegando el pitazo final con el score anotado.

En general, el partido de ayer no correspondió a las expectativas del público ni a los antecedentes de los clubs que intervinieron.

Otros resultados

En la cancha N.o 2, a la misma hora se jugó el partido entre el M. Eléctrica I y el Fundición Libertad I, venciendo este último por un tanto contra cero.

Los encuentros jugados en la mañana de ayer en los Campos de la Asociación, tuvieron el siguiente resultado:

M. Eléctrica III (3) con Morning Star III (0).

Wanderer II (0) con M. Eléctrica II (2).

Borgoño II (2) con Santiago II (2).

Asociación de Football de Santiago

El Consejo y el Directorio de esta institución sesionará mañana a las 9 3|4 P. M., en Santo Domingo 1223.

INCIDENTES EN LAS CANCHAS DE JUEGO.—Groserías y "compadradas".— Con frecuencia alarmante se vienen produciendo en las canchas en que se practica el más popular de los deportes, incidentes que hablan muy poco en favor de la cultura de quienes se dedican a prácticarlo y ello ha sido motivado especialmente, por la falta de energía de los encargados de dirigir el deporte en esta capital.

El mal ejemplo se extiende, y jugadores que hasta hace poco eran modelo de cultura, corrección y caballerosidad, dan de pronto la peor nota, atacando a rivales y a jueces, por la sencilla razón de un quite o un fallo que no es favorable a su equipo.

La poca energía demostrada por las autoridades deportivas, que castigan con unos partidos de suspensión a los jugadores que intentan agredir, la poca fe prestada a los jueces, y sobre todo, el conceder afiliación a clubs que con anterioridad habían sido expulsados de las ligas, por el mero hecho de crear prosélitos y aumentar el número de equipos, ha colmado la medida de benevolencia, y los jugadores, que entiende que sus actos si no pasan desapercibidos serán motivo sólo de una pena leve, no vacilan en acometer a jueces y a contrarios.

Es hora ya de que las autoridades que deben velar por la moralidad deportiva, dejen a un lado las contemplaciones que han tenido hasta el presente y que se decidan de una vez por todas a extirpar ese mal que, desgraciadamente, se ha apoderado de casi todos los jugadores.

Jugador que por sus actos provoca incidentes, que son o pueden ser graves, debe ser eliminado de las filas, porque si no pronto tendremos los elementos sanos, es decir aquellos que han dado vida y brillo al deporte, alejados de los campos de juego desde que entienden que en ellos no se va a practicar un deporte, sino a [illegible] un partido pese al mayor [illegible] sus contrarios a la suerte [illegible] ha favorecido.

Este es el único criterio [illegible] guir y el único que salvará [illegible] porte del descrédito al que [illegible] ce dirigirse a grandes pasos. [illegible] al mismo tiempo que se [illegible] de las canchas los malos [illegible] tos, se permitirá a los que [illegible] can el deporte por el deporte [illegible] puedan dedicarse a él con [illegible] fianza de que juegan entre [illegible] deros aficionados que saben [illegible] tar con dignidad el [illegible] encuentro aunque [illegible] favorable.

EL FOOT-BALL EN CHILE.— El hoy popular deporte [illegible] tuvo su orígen en Valparaíso [illegible] de muchos deportes chilenos [illegible] por el año 1889. Un grupo [illegible] tusiastas deportistas [illegible] bases de un club de foot-ball [illegible] nominado "Valparaíso F. C." [illegible] Mr. Mac-Hollo su primer [illegible] dente y Mr. D. N. Scott su [illegible] mer capitán.

La revolución del 91 [illegible] graciadamente a poner [illegible] estos jóvenes para proseguir [illegible] tarea. Pero una vez [illegible] cruel lucha, otro inglés [illegible] dwing, dió nueva vida a [illegible] deporte. Con los alumnos [illegible] legio Mac-Kay formó un [illegible] cuadro que muy pronto [illegible] nerse al frente del valparaíso [illegible] había sido reorganizado [illegible] mente por Mr. Scott.

Estos dos cuadros fueron [illegible] grandes rivales de aquellos [illegible] y el Valparaíso, el formidable [illegible] glorioso equipo, tuvo un [illegible] rival en ese cuadro de [illegible]

En la noche del 19 de [illegible] de 1895, se dió un paso [illegible] la organización de este [illegible] porte. Unas 50 personas [illegible] das en la formación de una [illegible] ciación se reunieron bajo la [illegible] sidencia del capitán del Valparaíso Mr. Bailey, quien expuso [illegible] jeto de la reunión.

Presente a esa sesión [illegible] redactor del diario inglés [illegible] Chilian Times", dijo al [illegible] Mr. Bailey, que traía la [illegible] de la casa "Tolson de [illegible] de ofrecer una copa de [illegible] mo trofeo para una competencia de boot-ball.

Al oír este ofrecimiento [illegible] los presentes, por aclamación [illegible] daron formar una Asociación [illegible] se denominaría "Foot-Ball Association of Chile".

Esa misma noche se eligió [illegible] guiente directorio:

Presidente honorario, Mr. [illegible] Ewing (de Santiago).

Presidente efectivo, [illegible] Scott.

Tesorero, Mr. N. H. [illegible]

Secretario, Mr. A. Gem[illegible]

Había sido elegido [illegible] honorario Mr. Ewing por [illegible] incorporado a la Asociación [illegible] dos clubs santiaguinos que [illegible] tían en ese entonces, el [illegible] F. C. y el Santiago Athletic.

En consecuencia, la Asociación quedaba formada por estos cinco porteños: el Victoria, Valparaíso Rangers, Valparaíso [illegible] derers y Mac-Kay, y los de Santiago que hemos [illegible]

Desde ese entonces el [illegible] ha venido desarrollándose [illegible] nosotros hasta hacerse hoy [illegible] porte favorito de todas las clases sociales.

La antigua "Foot-Ball Association of Chile", se llama hoy [illegible] ciación de Foot-Ball de Chile, ha sido oficialmente reconocida como única institución dirigente del foot-ball nacional por la Federación Internacional de Foot-Ball, por la Confederación Sud-Americana y por la Federación Deportiva Nacional de Chile.

MOTOCICLISMO

LAS CARRERAS DE AYER

Arturo Friedemann en El Trofeo de Turismo

Arturo Rodríguez, gana la Copa Cleveland

Resultados generales

Ante un numeroso público se efectuó ayer en la mañana, la anunciada carrera de camino denominada El Trofeo de Turismo, sobre un recorrido de 215 kilómetros.

La presencia de los cuatro grandes corredores porteños, señores Fileto Moreno, Guillermo Thiele, Hjalmar Wilson y Edmundo Maillard, motivó un entusiasmo poco común en esta clase de pruebas que se desarrollan tan lejos del centro de la ciudad.

La partida de esta carrera se dió a las 8.21, a Maillard, saliendo los demás sucesivamente hasta Friedemann, que cerraba el lote a las 8.45, en medio de la enorme gritería del público que vivaba sucesivamente a sus favoritos.

A los 35 minutos, el popular corredor porteño, hizo su primera pasada por la meta, siendo aclamado por los numerosos espectadores estacionados en ese sitio.

El joven corredor Carlos Ortúzar, que actualmente hace su servicio de aspirante en el Cazadores, se granjeó las simpatías del público por su gran intrepidez al hacer el recorrido de la vuelta de 43 kilómetros en el fenomenal tiempo de 33 minutos o sea a un término medio de ochenta kilómetros por hora (record de Chile en carreteras). Desgraciadamente al querer dar el viraje a esa gran velocidad, sufrió una caída que dejó su máquina casi inservible.

Otro novicio que hizo un brillante papel, fué Carlos Sáez, quien se clasificó cuarto en un núcleo tan poderoso de campeones.

La carrera fué ganada brillantemente por Arturo Friedemann, quien cubrió el recorrido de los 215 kilómetros en el magnífico tiempo de 3 horas 13' 10", seguido cerca por Thiele, Follert y Sáez, que ocuparon el orden ya indicado.

Maillard cumplió la carrera, pero tuvo que abandonarla debido a varias causas ajenas a su pericia; igual cosa podemos decir de Wilson, quien por la quebradura del manubrio, corrió en condiciones poco inconvenientes.

La carrera chica fué ganada por el joven Arturo [illegible] quien con esta performance se acredita como el mejor corredor de Sur-América en su categoría.

A medio día se efectuó un banquete en el Restaurant [illegible] fiel al que asistieron más de cincuentena de motociclistas de esta capital y Valparaíso. [illegible] la manifestación en homenaje [illegible] Santiago, el señor Víctor [illegible] do, contestándole los señores [illegible] les Wilson y Guillermo Thiele [illegible] las instituciones porteñas que representaban.

Después de varios otros [illegible] res, el señor Thiele propuso la idea de apresurar los trabajos de la Federación Motociclista de Chile en que se encuentra empeñado el señor Arredondo.

Damos a continuación los resultados generales de las carreras de máquinas chicas:

1. Arturo Rodríguez, Club Moto Club de Chile, copa Cleveland.

2. José Abeleida, Triumph [illegible] M. N., neumático United [illegible] y una cámara.

3. Roberto González, Clement particular, neumático United [illegible] tes.

Sidecars:

Modesto Sepúlveda con [illegible] Undurraga, Harley, Moto [illegible] copa Sunbeam

Máquinas de media [illegible]

Gonzalo Higueras, Indian [illegible] M. N., copa Club Motociclista Nacional.

Fuerza libre 215 kilómetros.

1. Arturo Friedemann, Indian, Moto Club de Chile, copa [illegible]

2. Guillermo Thiele, [illegible] Davidson, Valparaíso Moto Club, copa Harley Davidson.

3. Arturo Follert, Indian, Moto Club de Chile, copa [illegible] Friedemann.

4. Carlos Sáez, Excelsior, [illegible] Motociclista Nacional, copa [illegible] Club de Chile.

Las carreras terminaron [illegible] de medio día en [illegible] entusiasmo de los espectadores [illegible] de los concursantes.

EL 10.o ANIVERSARIO DE LA CASA GATH Y CHAVES

Se celebra ayer con un banquete de mil doscientos cubiertos

...dos los caracteres de una gran... manifestación, de un acto de ...proporciones no superadas hasta ...por ninguna reunión de esta ...ole efectuada en nuestro país, ...tió el almuerzo ofrecido ayer ...el pabellón Centenario de la ...ela Normal de Agricultura por ...Dirección de The Chilian Stores ...h y Chaves Ltd., con motivo ...décimo aniversario de la fun... de la Casa en Santiago.

...la Dirección de este establecimiento comercial estimó conveniente celebrar esta fecha con una manifestación en la que participara todo su personal, como una demostración de reconocimiento a los importantes servicios prestados por cada ...de los empleados; y de ahí que ...proyectara ayer en un banquete ...el cual ha perseguido talvez por ...parte estrechar los lazos de ...y de compañerismo que deben ...entre los que dedican sus ac...dades y su inteligencia a un mis...

...este banquete de mil doscientos ...biertos, servido en un amplio ...que se presentaba artística... ...arreglado con flores y guir... ...distribuidas en forma que ...más hermoso aun el golpe de ...donde no hubo detalles de es... ...y comodidad que no consul... ...sus organizadores, aparte de ...por sí reunía el mismo sitio los ...tos de un local que se presta ...blemente para el objeto y ...adornado como estaba presen... ...un aspecto sumamente atra...

...mesas se veían distribuídas ...gusto, formando el todo un con... ...imponente y que no dejaba ...la atención. Alrededor del ...se había tapizado con bande... ...chilenas y adornado con otros ..., mientras desde lo alto pen... ...canastillos de flores.

...la mesa de honor tomaron co... ...los señores don Salvador ..., presidente del Directo... ...don Luis Dávila Larraín, di... ...don Juan Antonio Orrego, ...don José Urteaga, geren... ...; don Francisco Lauglois, ...de la casa; doctor don Ale... ...Infante, médico de la Socie... ...don José Raggio, sub-gerente; ...Arturo Vieira, gerente; y los ...de las diversas secciones e in..., entre los que anotamos re... ...antes de todos los diarios de ...capital, de Valparaíso, Con... ...y Buenos Aires.

...otra de las mesas, colocada ...inmediato después de la de honor ...las señoritas que trabajan ...casa en las diferentes seccio... ...las de más allá los otros ...dos y por último una donde ...colocación todos los niños ...a que no se sirvió bebidas al...

...banquete transcurrió como es ...en medio de la mayor ani... ...amenizado por dos bandas ...guarnición que ejecutaron un ...rio escogido.

...datos curiosos daremos estos ...confirman nuestras aseveracio... ...anteriores sobre las proporciones ...banquete; atendieron el servicio ...de doscientos mozos incluyen... ...supuesto los maitres y jefes ...chas; se emplearon en el al... ...alrededor de diez mil pla... ...cristalería era igual comple... ...en todas las mesas; se ocu... ...más de mil metros de ...en los arreglos de la sala y ...confección de banderas; para ...los oradores, hubo de re... ...a uno de los cornetas de ...el cual tocaba su instru... ...antes de que hicieran uso de ...las personas que debían ...y muchos otros detalles más ...tunos para no extender de... ...esta crónica.

...hora de servirse el champag... ...dió la palabra a los empleados ...la Casa, en representación ...Dirección del establecimiento, ...señor don Arturo Vieira, ...aplaudido en forma entusiasta ...los comensales e interrumpi... ...varios pasajes de su discur... ...final del cual las bandas to... ...la Canción Nacional.

...hizo uso de la palabra en se... ...los señores don Alberto Pa... ...mano de los empleados; don ...Izquierdo, presidente del ...; don Clemente Díaz Leon ...representación de "El Mercu... ...don Alberto Zavala, a nom... ...de "La Nación"; don Víctor ...Arnall, por encargo de "El ...Restrado"; don Belisario ...en nombre de la prensa de ...; y don Jorge Cabrera ...a petición de los correspon... ...de "La Prensa", "La Na... ..."La Razón" y "La Epo...ca" de Buenos Aires que se encontraban allí presentes.

Se puso término a la manifestación cerca de las cuatro de la tarde con la lectura por el señor Vieira de los siguientes despachos:

Radiograma dirigido al presidente del directorio de la Sociedad en Londres, que viene en viaje a la América:

"Sir Woodman Burbidge.—(On board "Andes").—On the occasión of a banquet commemorating the 10th anniversary of the firm's foundation The United Staff in sending you warmest expression of loyalty beg. you to accept hearty good wishes for personal success. —Urteaga".

"José Urteaga. — Gatchaves. — Santiago.— Lamentando no poder estar con ustedes, únome aniversario que festejan mañana felicitando señores directores, Ud. y personal por resultados ejercicio pasado, augurando con apertura donde palpiten las ansias saludables del progreso.

Nos congregamos hoy para la celebración de una fecha memorable, y, en estos instantes, desea la Dirección hacer llegar hasta vosotros su palabra del más sincero reconocimiento por la eficaz colaboración que todo el personal ha prestado constantemente al desarrollo de la Casa. Registremos también nuestros agradecimientos a la sociedad y al público de Santiago y de provincias, que todos han secundado nuestros esfuerzos con el concepto patriótico que alienta a este pueblo progresista, y saludemos a los representantes de la prensa, de esa poderosa organización del pensamiento, que en cada tentativa de adelanto moral o material, nos ha estimulado con sus más calurosos aplausos.

La obra de nuestra Casa, en ensanche aún más brillante porvenir, lo cual no dudo todos contribuirán eficazmente.—Foucher."

"Pablo Foucher.— Gatchaves.— Baires.—Su amable telegrama se hizo presente en reunión 10.o aniversario y fué acogido con vivas demostraciones de simpatía. Lamentando no haberlo tenido entre nosotros, directores, yo y empleados acordamos agradecer y retribuir sus felicitaciones expresándole todos, nuestra adhesión y formulando votos por su ventura personal.—Urteaga."

"Empleados Chilian Stores. — Gatchaves.— Santiago.— Nos asociamos de todo corazón a la celebración del décimo aniversario de esa Casa, brindando por la felicidad y prosperidad de todos ustedes. —Empleados Gatchaves Harrods."

"Empleados Gatchaves Harrods. —Baires.—Telegrama de Uds. leído en banquete 10.o aniversario nos llenó de júbilo y retribuímos agradecidos sus votos halagüeños. —Empleados Chilian Stores."

Damos en seguida algunos de los discursos pronunciados en el banquete:

Don ARTURO VIEIRA

El señor Arthur Vieira, dijo más o menos, lo siguiente:

"La Dirección de la Casa me ha encargado dirigiros la palabra en esta fiesta de la familia "Gath y Chaves".

Como sabéis, se han fusionado los negocios de nuestra Compañía con los de Harrods Limited, es decir, hay augurios de que la enseña que flamea desde hace diez años sobre el palacio de las calles Estado y Huérfanos, se paseará triunfante por otros puntos de la República y de América.

Los grandiosos ensanches demuestran que las expectativas son vastas y tal vez ilimitadas; e, inspirando a nuestra Empresa los más altos ideales, hay amplios horizontes abiertos a todas las voluntades buenas. Es esa la causa por la cual debemos aunar en el futuro las energías del brazo y de la mente para seguir llevando a nuestra Casa por el derrotero de su gloria, que con ello no sólo labramos nuestra prosperidad, sino que contribuimos también, más o menos modestamente, a la grandeza de la República, al amparo de cuyas libertades ejercitamos nuestras nobles iniciativas de trabajo.

Elevemos los corazones muy por encima de las pequeñas o grandes cosas de la vida diaria, para rendir, en estos momentos de júbilo, honor y gratitud a los hombres que cimentaron el prestigio de la Firma, y para tributar respeto y adhesión incondicionales a los que en adelante, con el elevado criterio de los grandes dirigentes modernos, vigilarán celosamente por el acrecentamiento de los blasones conquistados en las pacíficas jornadas del comercio chileno.

Don ALBERTO PARODI

Las palabras pronunciadas en estos momentos por el señor tesorero, en representación de los dirigentes de la Casa Gath y Chaves, por su significado y por su alta importancia, estoy cierto, quedarán esculpidas indeleblemente en nuestros corazones.

Para aquellos que desde su fundación hemos seguido y hemos palpado los triunfos tan merecidos que a diario ha obtenido la Casa por la corrección de sus procedimientos, por la rectitud de sus principios, debemos sentirnos orgullosos de poder continuar aportando nuestro modesto contingente de conocimientos y entusiasmos para verla cada día más grande y más próspera.

Debemos recordar, en estos instantes, los nombres de los señores Anelli, Urteaga y otros, que con una preparación superior y con un criterio que les honra, supieron imprimir a la Casa rumbos seguros que por cierto han sido la causa principal de la envidiable situación que ha alcanzado.

Cumplo también con el deber de reconocer la valiosa cooperación de los señores directores en actual ejercicio y de rendir un homenaje a los que fueron, señores Adolfo Guerrero y Germán Riesco. Todos estos caballeros merecen la gratitud de la Casa la forma inteligente y esforzada con que han contribuído a su desarrollo y engrandecimiento.

La dirección de la casa puede estar segura de que en los nuevos rumbos que siga con la ampliación de sus negocios, contará siempre con la adhesión franca e incondicional de todos los empleados, que se sienten estimulados con las pruebas de confianza demostradas por el personal superior.

Para nadie pasará desapercibida la importancia de esta reunión, en la cual se muestra el amplio espíritu de solidaridad que existe entre todo el personal, y gracias al feliz acuerdo de la superioridad, nos vemos por primera vez todos reunidos en un ambiente de camaradería que nos llena de júbilo.

En esta grandiosa fiesta que dejará en todos nosotros recuerdos tan gratos como imperecederos, formulamos en lo más íntimo de nuestras almas, los agradecimientos más expresivos por la forma cariñosa con que la Dirección de Gath y Chaves ha acordado celebrar sus diez años de vida en Chile.

esta primera década, ha sido laboriosa y fecunda. Pero no debemos detenernos en la contemplación de nuestro brillante pasado nada más que el tiempo necesario para retemplar los espíritus en las esperanzas del porvenir. Y ese es el significado de esta fiesta.

Los grandiosos ensanches demuestran que las expectativas son vastas y tal vez ilimitadas; e, inspirando a nuestra Empresa los más altos ideales, hay amplios horizontes abiertos a todas las voluntades buenas. Es esa la causa por la cual debemos aunar en el futuro las energías del brazo y de la mente para seguir llevando a nuestra Casa por el derrotero de su gloria, que con ello no sólo labramos nuestra prosperidad, sino que contribuimos también, más o menos modestamente, a la grandeza de la República, al amparo de cuyas libertades ejercitamos nuestras nobles iniciativas de trabajo.

Elevemos los corazones muy por encima de las pequeñas o grandes cosas de la vida diaria, para rendir, en estos momentos de júbilo, honor y gratitud a los hombres que cimentaron el prestigio de la Firma, y para tributar respeto y adhesión incondicionales a los que en adelante, con el elevado criterio de los grandes dirigentes modernos, vigilarán celosamente por el acrecentamiento de los blasones conquistados en las pacíficas jornadas del comercio chileno.

Don SALVADOR IZQUIERDO

Señores:

Hace diez años en estos días, abría sus puertas en Santiago la casa Gath & Chaves, en medio del asombro y de las dudas de nuestros centros bancarios, comerciales y particulares. Y cosa extraña, no era por cierto este asombro hijo de la magnitud y elegancia de sus instalaciones, ni de la extensión de sus edificios, ni del numeroso personal de sus empleados; no, ese asombro provenía de que nadie se explicaba cómo en la ciudad de Santiago pudiera vivir y desarrollarse una empresa de la magnitud de la que se instalaba. Tales [illegible] que se hacían de su vida futura.

Pero, señores, los que así pensaban, ignoraban el secreto del éxito previsto. Que la empresa proyectada venía basada al amparo de métodos científicos de comercio, en su género; que desde tiempos atrás había sido estudiada previamente nuestra plaza comercial por hombres inteligentes y entendidos antes de resolverse su instalación; que sus métodos de control eran originales y seguros; que presidía un criterio propio e inteligente en todo el desarrollo de sus operaciones; que la base de su personal, educado en el primer centro suramericano que viera nacer la empresa, se colocaba a la cabeza de nuestra casa en Santiago.

La marcha ascendente en los diez años de vida que lleva, ha podido establecer que la casa Gath & Chaves ha hecho en Chile: **obra de progreso, obra educadora, obra de aliento y obra moral.**

Obra de progreso, cambiando por completo los anticuados métodos de venta, dando vida y movimiento a la parte más central de la ciudad y cambiando las costumbres casi coloniales que hasta su llegada imperaban en materia de comercio en Santiago.

Obra educadora, haciendo resaltar los méritos y las cualidades del personal a su servicio, estimulando la conciencia propia e individual de sus empleados, dándoles confianza en el mérito de sus esfuerzos, fraternizando con ellos en una forma digna, amistosa y consciente, procurándoles así la felicidad física del vivir, con todos los medios a su alcance.

Obra de aliento, estableciendo como base de la carrera de su personal la más estricta justicia en sus relaciones con él, permitiendo que cada cual ambicione noblemente lo que por su inteligencia y méritos pueda y deba alcanzar en la casa, en el desempeño de sus funciones.

Todo este conjunto armónico realizado por la casa no puede por menos que llevar al perfeccionamiento moral de los individuos a su servicio y de ahí que con orgullo podamos decir que la casa ha hecho también con su instalación en Chile, **obra moral.**

Y bien, señores, esta escuela del trabajo y de la vida en ninguna forma pudiera haberse sintetizado mejor que en esta espléndida reunión con que celebramos los diez años de labor común, reunión la más numerosa, que en este género haya tenido lugar en Chile y quizá en Sur-América.

En esta fraternal fiesta, todos los semblantes revelan alegría y felicidad porque todos ellos sienten que cooperan al bien común: el progreso de la casa. Cada uno de los que aquí se sientan, es un elemento de ayuda, es se puede decir, un socio de la casa. Existe pues, uno de los grandes factores del secreto a que hace un momento me refería:

La cooperación, que sin ella en las democracias modernas no puede haber marcha tranquila hacia el progreso comercial o fabril.

Esta situación a que hemos llegado, nos impulsa a recordar cariñosa y justicieramente a los fundadores de la casa y a sus gerentes, que han sido los continuadores de la gran obra.

Y ahora, señores, que la casa Gath & Chaves ha ligado su vida, su progreso y sus capitales a la gran firma de Harrods, para trabajar conjuntamente en bien de un fin económico común, os invito a beber esta copa por los actuales gerentes de las casas unidas, señores W. Burbidge, P. Fouches y José Urteaga, recordando agradecidos también los inestimables servicios prestados a la casa Gath & Chaves desde muchos años, por el señor Pablo Della Valle, que se acaba de retirar de los negocios, dejando el ejemplo más vivo de lo que puede la inteligencia de un cerebro privilegiado, la dedicación y el cariño por una empresa.

A la salud de todos vosotros.

Don CLEMENTE DIAZ

No puede extrañaros que un miembro de la prensa, respondiendo a gentil invitación, partícipe del regocijo que vosotros demostráis en estos momentos. La vida es una continua lucha y todos en la esfera de acción que el destino nos ha señalado luchamos por la prosperidad de la patria, cooperando al desarrollo y progreso del comercio y de las industrias, o sembrando poco a poco la idea cuya realización significa un anhelo de bienestar público.

Cuando vosotros, señores jefes y empleados de la Casa Gath y Chaves, estáis en vuestras oficinas estudiando nuevas iniciativas para el desenvolvimiento de vuestro giro o atendiendo las solicitaciones del público, satisfacéis con ello una necesidad general, una exigencia del progreso, que nos impone marchar siempre adelante y con nuevas orientaciones cada día; y cuando nosotros, en largas horas de vigilia, preparamos el cotidiano que en las primeras horas del día siguiente lleva a todos los ámbitos de la República las palpitaciones de la vida nacional, llenamos también un anhelo de progreso y civilización.

Con estas breves palabras se explicaría fácilmente nuestra presencia en este sitio, pero nos resta todavía expresaros que compartimos íntimamente con vosotros las emociones de estas horas alegres, y que nos congratulamos por este hermoso acto, acaso único, en las relaciones de una firma comercial respetable con todos los que en alguna forma colaboran a su progreso y secundan sus bien inspiradas iniciativas.

La fundación de la Casa Gath y Chaves en Santiago, hace justamente diez años hoy, fué el comienzo de un nuevo auge para el comercio de la capital. Las espléndidas instalaciones de esta respetable y poderosa firma demostraron que la primera ciudad de la República necesitaba romper los moldes de la vieja rutina para despertar un verdadero estímulo y una justa emulación en todas las actividades comerciales.

Edificio gigantesco hermoseó la arquitectura de la capital; instalaciones modernas proporcionaron comodidad al público y a los empleados; elegancia y arte en la presentación de los artículos y artefactos, todo ha demostrado que se trataba de una verdadera innovación y que ella nos acercaba a los refinados gustos de los adelantos europeos.

Las orientaciones del progreso moderno en el comercio, cuyo fin principal es establecer una confianza mutua entre la Casa y el público, fueron debidamente consideradas y realizadas con éxito por la Dirección de esta importante Empresa.

Como había ocurrido en otras grandes capitales, Santiago disfrutó del agrado de disponer de una Casa donde pudiese encontrar cuanto se reclama para la satisfacción de las necesidades de la vida diaria.

Es justo también que recordemos en estos momentos la armonía que ha existido entre la Empresa y sus empleados y de la cual son una espléndida comprobación los beneficios que aquélla otorga a éstos, y la fiesta misma, tan hermosa como significativa a que nos es dado asistir.

Esta manifestación de unión y armonía entre el capital y el trabajo; entre las energías del brazo y de la mente, como la ha expresado con tanta propiedad el señor Vieira, deparará a la Casa Gath y Chaves un futuro lleno de los más espléndidos augurios.

Os invito, miembros de la familia Gath y Chaves, a beber esta copa en homenaje a este noble sentimiento de solidaridad, haciendo votos porque altos designios continúen inspirando siempre al señor Gerente General, don José Urteaga y a los señores directores de la Casa en sus anhelos de progreso y de mejor servicio público.

¡Salud!

Don ALBERTO ZAVALA

Señoras, señores:

Me es grato presentar en nombre de LA NACION a los directores de la casa Gath & Chaves, el homenaje de nuestras felicitaciones en el décimo aniversario de la incorporación de esta gran casa a las más nobles y progresistas actividades comerciales del país.

Dentro de las normas de progreso en que esta firma desenvuelve día a día sus admirables labores, no podía escaparse esta nota alegre y de hondo relieve con que ha querido reunir en íntima fiesta de familia, a todos sus empleados, manifestándose así el aprecio y el reconocimiento a que se han hecho acreedores.

¡Actos como estos que indudablemente aunan y vinculan más a patrones y empleados, honran a los primeros, dignifican a estos últimos y les presentan la oportunidad de celebrar esta fiesta de la casa, como fiesta propia!

No quiero referirme ni recordar los métodos comerciales, ni los adelantos con que Gath & Chaves, desde el primer momento se destacó junto a las más progresistas firmas de la capital; pero hay una política que, norma de conducta, no pasa jamás desapercibida al visitante, y es ella la cultura, la exquisita educación de su numeroso personal, siendo esta una de sus características y uno de los motivos, quizá, de su portentoso éxito.

Poderoso impulsador de las actividades comerciales, creador de riqueza y estimulador enérgico para el desarrollo de las mejores iniciativas, contribuyendo a la competencia sana y necesaria, Gath & Chaves, gracias a su acción directiva, a la oportunidad que ofrece a todos los hombres de trabajo, y a la eficiencia de su personal, ha logrado y contribuído a dignificar en el más alto grado el comercio.

Ha abierto horizontes de trabajo para la mujer modesta y honrada que desea ganar el substento con su propio esfuerzo; mantiene un ejército de obreros y obreras en sus talleres y ha levantado en el edificio que adorna el centro de la capital, un emporio de luz y de riqueza, al cual se llega y se va atraído por la sensación de bienestar, que como una fuerza invisible, domina en todos los ámbitos de su vasta y magnífica organización.

¡Me asocio, pues, lleno de regocijo a esta fiesta que todos los invitados miramos con honda simpatía, presento y renuevo mis felicitaciones a los directores de la firma y alzo mi copa para brindar por todo el personal que con tanto celo, entona día a día el noble y gigante himno del trabajo!

Nota de adhesión

El personal superior de la Sección de Detenidos envió al señor Gerente y empleados de la Casa Gath y Chaves, con motivo de celebrar ayer el 10. aniversario de su fundación, la siguiente nota:

"Celebrando hoy el 10. aniversario de su fundación la Casa que usted con tanto acierto dirige, el subscrito y personal superior de la Sección de Detenidos de esta capital, saludan a usted y empleados en este fausto acontecimiento, deseando que esa Sociedad obtenga cada día mayor éxito en sus negocios.

Acepte, señor Gerente, nuestras felicitaciones y los votos muy sinceros que hacemos por su ventura personal.

Lo saludan.— **Joaquín Echeverría A., José María Hermosilla Ros, Ascanio González, M. Romo".**

1. LOS DIRECTORES Y EMPLEADOS SUPERIORES DE LA CASA. — II. VISTA PARCIAL DE LAS MESAS DEL BANQUETE DE AYER

LOS SERVICIOS FERROVIARIOS

LA SITUACION FINANCIERA Y LAS NECESIDADES MATERIALES DE LA EMPRESA

Conferencia del señor Domingo Matte Larraín en el Instituto de Ingenieros

En una de las últimas reuniones del Instituto de Ingenieros, el señor Domingo Matte Larraín desarrolló la segunda parte de su interesante conferencia sobre los servicios ferroviarios.

Tres puntos principales abarcó en su trabajo el señor Matte Larraín: necesidad de modernizar las instalaciones de la Empresa y de dotarla de equipo en cantidad suficiente; resultados de la Administración en el período comprendido entre el año 1914 y el actual; y situación financiera de la Empresa.

Examinando la situación general de los servicios empieza por puntualizar las causas del mal y distingue causas ajenas a la Empresa y propias de ella; causas temporales o pasajeras, y causas que obran desde hace mucho tiempo.

Entre las primeras señala la cortadura de los puentes Teno y Achibueno, acaecidas en el Invierno de 1919, y la escasez de carbón que ha determinado la suspensión del servicio de carga durante una gran parte del presente año. La ejecución de buenas obras de defensa en los citados ríos, figuraba en el plan de obras de este género aprobadas por el Consejo de los Ferrocarriles y su ejecución no ha podido llevarse a cabo por falta de los fondos necesarios.

Respecto a la paralización del tráfico por falta de carbón, cuyo origen fué la huelga surgida en las minas por diferencias económicas entre los patrones y los obreros, habría podido ser evitada en cualquier país dotado de un Gobierno previsor.

A este respecto recuerda la actividad desplegada por el Ministro inglés, Mr. Lloyd George, ante la amenaza de una huelga en las regiones carboníferas de Gales. El Gobierno inglés en medio de las preocupaciones que originaba la celebración del Tratado de Paz, supo hacer tiempo para estudiar esta compleja cuestión y logró mediante una ley despachada por el Congreso, evitar el paro ya decretado por las confederaciones del trabajo.

Una Empresa como la nuestra debe tener grandes reservas de carbón, pero es previo para llenar esta necesidad que se la dote de elementos apropiados: de carboneras especiales y de los fondos indispensables.

Se refiere en seguida a la desorganización política anormal, extraordinaria, en que ha vivido el país en el último tiempo, hecho que también debía de tener repercusión en la disciplina del personal de la Empresa, en la autoridad de sus jefes y en la composición del Consejo Directivo.

A juicio del conferencista, por sobre todas estas causas hay una de efectos permanentes que gravita desde hace años como una montaña sobre el prestigio de nuestro servicio de ferrocarriles: la escasez de equipo y la anticuada condición de sus instalaciones. El número de toneladas que una empresa puede transportar tiene que depender del número de trenes que circulen por sus vías; éstos de la cantidad de locomotoras y de carros, y de la facilidad de maniobras en las estaciones para la carga y descarga. Recuerda las peticiones de locomotoras hechas al Gobierno el año 1910 por el señor Dorner y cita en seguida las memorias de los señores Diego Hall, Anselmo Moraga y otros, correspondientes a los años de 1885, 1890 y 1895, en que reiteran ese pedido, y alude a las representaciones formuladas por los directores señores Huet y Guzmán en los meses de Febrero y Diciembre de 1912. Transcribe, finalmente, lo que dijo el señor Trucco en 1919 sobre este mismo asunto. En el año 1918 el kilomentraje total recorrido por las locomotoras fué de 23 millones 484,849 km., lo que demuestra que se necesitaban, adoptando el tonelaje máximo de 36,000 km. por año, 650 locomotoras, contra 503 que en 1918 hacían un servicio activo. No es extraño, pues, que el señor Dorner pidiera en 1910 215 locomotoras; el señor Huet, 232 en 1911; el señor Guzmán, 230 en 1912; y el señor Trucco, la electrificación de la Primera Zona y 15 locomotoras de pasajeros.

Pasando al estudio de las necesidades del equipo de carga, el señor Matte hace un análisis de la capacidad de transporte de una red dotada de un cierto número de carros sin atender a la limitación que impone la necesidad de la buena conservación. Determinando este factor agrega que las cifras corresponden más o menos a las peticiones que han hecho los diversos Directores que ha tenido la Empresa desde el año 1910, y que hoy es necesario adquirir 106 locomotoras, 237 coches de pasajeros y cuatro mil carros de carga.

Termina el señor Matte enumerando las demás instalaciones que es preciso modernizar, entre las cuales señala las siguientes: electrificación de la Primera Zona; doble vía en algunas secciones de la red; terrenos para pozos de lastre y canteras e instalaciones mecánicas; adquisición de carros lastreros automáticos; instalación para ejecutar la preservación de durmientes; reconstrucción y refuerzo de puentes; señalización y enclavamiento de cambios; ensanche y cierro de estaciones; nuevos desvíos, bodegas y galpones; edificios, andenes, etc.; carboneras mecánicas y depósitos de carbón; casas de máquinas y tornamesas; mejoramiento de aguadas y grúas; termina con la Maestranza de San Bernardo, enganches y frenos automáticos.

En seguida el señor Matte Larraín, hizo un estudio de la administración ferroviaria fiscal comprendida entre los años 1914 al 1918.

Como observación general de este período, expresó que a pesar de los grandes defectos de las instalaciones de la Empresa, la eficiencia de sus servicios ha ido paulatinamente mejorando.

Afirma a este respecto el señor Matte que este resultado es halagador para los que creen en la posibilidad de un buen servicio, bajo la administración del Estado y para los que piensan que habría serios inconvenientes, en entregar esta red, única por sus características geográficas y por su importancia estratégica y comercial, a una compañía particular.

Propone después dos métodos para apreciar la eficiencia del servicio o de la Dirección.

1.o Comparando las cifras que arroja la estadística de la Empresa en los años sucesivos, desde 1914 hasta el presente, y 2.o comparando estas cifras con las correspondientes de otros ferrocarriles.

Hace referencia en seguida, a las dificultades que presenta la comparación de cifras obtenidas en países diferentes, y, al objeto se refiere a un caso concreto que viene a servir de ejemplo.

Dice que en la Red Central se utiliza por kilómetro de vía, un promedio de 7.5 empleados; utilizando 3.3 el ferrocarril de Antofagasta a Bolivia; agregando que este ferrocarril tiene una intensidad de tráfico casi igual a la otra.

Este menor número de empleados del ferrocarril de Antofagasta a Bolivia, en el concepto del conferencista, estaría explicado por múltiples causas, tales como la ausencia de ríos que permite un mínimum de puentes; la cantidad e importancia de las estaciones; la calidad y naturaleza de los suelos que atraviesa; la distribución del comercio y de la riqueza en esa zona, etc., etc. A esto habría que agregar el sistema de frenos automáticos y señalización de sistemas modernos introducidos en el ferrocarril del norte y, en general, a la modernización de los servicios de este ferrocarril.

Estima el señor Matte, que esto mismo permite pensar que no es imputable al 50 por ciento del personal de la red Central la tacha de ociosidad que tan comúnmente se oye en labios de personas que proceden en sus juicios de modo ligero, en la apreciación que arroja la estadística comparada.

Refiriéndose a que la estadística no permite llegar a conclusiones definitivas, dice que sin embargo ella establece puntos de interrogación que obligan a investigar y a dar explicaciones que muchas veces dan origen a acertadas reformas de los sistemas imperantes.

En seguida cita el libro del señor Daniel Martner, en lo que dice relación con los servicios de explotación, de tracción y de vía y obras, en la Red Central de nuestros Ferrocarriles y en otros países.

A las causas que anota en su libro el señor Martner, que obligan a tener un personal inútil, agrega otras el señor Matte; tales como la exiguidad de los sueldos, la circunstancia de haber sido esta Empresa administrada hasta el año 1914 directamente por el Gobierno; la dificultad para deshacerse del personal inhabilitado, y, por último, la deficiencia de los métodos de explotación.

Hace, en seguida, una exposición detallada del personal que ha tenido la Empresa en los últimos años, para referirse luego a los ferrocarriles argentinos en relación a este mismo punto.

Terminado lo relativo al "personal ocupado", el señor Matte, entra a ocuparse del "aprovechamiento del equipo", haciendo importantes consideraciones sobre el porcentaje de carga que deben arrastrar los carros en relación a su recorrido medio. A este respecto cita números y hace comparaciones con otros ferrocarriles.

De paso observa que la más alta utilización corresponde a los ferrocarriles salitreros

De todos los datos aportados, el señor Matte deduce que la administración ferroviaria de los últimos tiempos permite abrigar esperanzas de perfeccionamiento.

Entra a encarar en seguida lo relativo a los materiales empleados en los ferrocarriles, manifestando que puede decirse que tanto los gastos de combustibles como de lubricantes, han ido mejorando sus coeficientes.

En la exposición de esta cuestión hace atinadas referencias a otros países que dan mayor claridad y precisión a su idea.

De lo expuesto deduce que el consumo de carbón en la Red Central chilena es demasiado elevado; debido a deficiencias graves que presentan las locomotoras en sus fogones; al actual sistema de aprovisionamiento, etc.

Al entrar a tratar lo relativo a los servicios de maestranzas y conservación de la vía, el señor Domingo Matte se refiere a un informe de una comisión de Gobierno nombrada el año 12, y que dice relación con los servicios de maestranza; haciendo en seguida alusión a un informe del ex-Director de Ferrocarriles, señor Dorner, sobre lo que costaba en Chile la reparación del equipo ferroviario, datos que luego después los relaciona con otros del ferrocarril argentino.

A continuación entra a ocuparse de los servicios de la vía y de las obras de arte- Se refiere primeramente a la cantidad de toneladas de rieles renovados en los años 1914 a 18, para tratar en seguida de los gastos de conservación de la vía, que ascendieron en el año 1917 a 8.167,369 pesos.

Analiza con detenimiento el número de accidentes ocurridos en los trenes entre los años 1914 al 18.

"En resumen, agrega el señor Matte, puede decirse, después del atento estudio de cifras estadísticas de la Red Central chilena y de su comparación con otros ferrocarriles, que algún camino se ha hecho, desde el año 1914 hasta la fecha, en el sentido de mejorar su administración, pero que los consumos de carbón, los gastos de todo género, y la conservación y reparación de sus materiales, adolecen de vicios y defectos de tal manera graves, que justifican nuevas modificaciones en la ley".

Hace referencia en seguida a la situación económica de la Empresa, recordando que el déficit que arrojará la Red Central para el año 1921 será de más de 40 millones de pesos.

Sobre la materia, expone consideraciones del mayor interés, analizando en forma minuciosa todos sus aspectos, estudiando al mismo tiempo detalladamente los gastos ordinarios que aparecen en el presupuesto de la Empresa para 1920, y otros importantes asuntos.

Merece especial atención de parte del conferencista, el estudio de las entradas de la Empresa: para dilucidar la importante cuestión relativa al alza de las tarifas, hace algunas citas oportunas, tales como la ley Mitre, en Argentina.

Sobre la materia se extendió en una serie de consideraciones para terminar diciendo que apesar de todas las deficiencias que presenta la Empresa fiscal, siempre reporta al público una utilidad efectiva, pues, el dinero que ella deja de percibir en sus utilidades, lo percibe la nación, traduciéndose en fomento de las industrias o de la agricultura.

Sobre el sistema de protección que se desprende de lo anterior, dijo que este debe tener su límite, el cual estaría en la necesidad de que las tarifas bajas no dejen pérdidas a la Empresa.

La Ley de Instrucción Primaria Obligatoria

EL ESPIRITU Y ALCANCE DE SUS PRINCIPALES DISPOSICIONES

Transcendencia de la ley desde el punto de vista del personal docente

Se calcula que la matrícula aumentará el primer año en 50 mil niños

Interesantes declaraciones del Inspector General de Instrucción Primaria, señor Darío Salas

Desde el día en que fué promulgada la ley de Instrucción Primaria Obligatoria, el país ha venido celebrando dicho acontecimiento con extraordinarias manifestaciones de júbilo nacional.

Escuelas, liceos y sociedades de instrucción en general, de uno a otro extremo del país, no han querido dejar pasar inadvertido el trascendental acto gubernativo que impone al pueblo la obligación de instruirse.

Por medio de imponentes actos cívicos, han exteriorizado la patriótica satisfacción que ha producido en todos los ánimos la aprobación de la ley, largamente anhelada por la opinión pública.

Hemos llegado hasta las oficinas del Inspector General de Instrucción Primaria a solicitar de uno de los principales propulsores de la ley, el señor Darío Salas, algunas opiniones acerca del futuro desarrollo de la instrucción en el país, mejoramientos, reformas y orientaciones de ella, y algunas generalidades y pormenores de la nueva ley.

Dada la importancia del puesto que desempeña el señor Salas y conocida su vasta preparción pedagógica, no dudamos que será de especial interés orientar los criterios en sus razonadas conclusiones.

Principales disposiciones

Implanta, como ustedes saben, y este es el punto capital de la ley, por lo menos el que le ha dado su nombre—empieza diciéndonos el señor Salas— la obligación de recibir enseñanaz y sanciona la falta de cumplimiento de esa obligación. Para la mejor aplicación de las disposiciones correspondientes, establece juntas comunales de educación encargadas, en parte, de velar por el buen comportamiento de los profesores y de fomentar la enseñanza. Estas juntas se compondrán de cinco miembros de los cuales dos serán elegidos por el Consejo de Educación Primaria y tres por la Municipalidad respectiva. En adelante, pues, ni el padre ignorante, ni el desidioso, ni el egoísta, que suelen cambiar por un plato de lentejas el porvenir de sus hijos, podrá sustraerse al deber de darles educación, por lo menos hasta los trece años de edad y hasta enterar los dos primeros grados de la escuela primaria.

Inconvenientes de orden doctrinario

No los hay. Todos han sido felizmente salvados. El inciso último del artículo 16, permite a los padres eximir a sus hijos de las clases de doctrina cristiana, hasta hoy obligatorias para todos; conforme al artículo 17 se mantienen las facultades concedidas a los párrocos por la ley de 1860, y si bien pueden sacerdotes enseñar en las escuelas la doctrina y moral cristianas, ello requiere en todo caso la autorización del Consejo. La junta comunal, por otra parte, no envuelve peligro alguno para la libertad de conciencia del maestro, porque en ella tendrán representación las diversas tendencias y el Consejo mismo, y porque carecerán de facultades para tomar por sí solas medidas disciplinarias. Y por último, lo obligatorio no es la escuela del Estado, y ni siquiera la escuela en general; lo obligatorio es la enseñanza, y ésta puede ser recibida en la escuela fiscal, o en la comunal, o en la particular o en la casa misma.

Reformas de la organización

La organización es diferente. Desde luego, en lo que respecta a la dirección, se pasa desde el régimen unipersonal al colegiado. Se establece un Consejo de Educación Primaria compuesto de siete miembros y cuyas funciones son a la vez administrativas y técnicas. Completa la organización directiva un director general, que hace de ejecutivo del Consejo.

Inconvenientes de la dirección colegiada

Ha probado en todas partes este régimen ser ventajoso. Entre nosotros también debería serlo Es difícil, sin embargo, dada la forma de generación del Consejo, anticipar sus resultados en la práctica. Todo dependerá de los hombres que se elija. Lo que sí puede asegurarse desde luego, es que su institución descargará al director de muchas de las responsabilidades que hoy día pesan sobre los hombros del inspector general, y esto no podrá ser sino un beneficio, a lo menos para el que desempeñe estas tareas.

Organización de las escuelas

Cambia también en parte la organización y clasificación de las escuelas. En vez de ser éstas clasificadas como hasta ahora, según la localidad en que funcionan, se las clasificará en adelante según los grados de enseñanza que ellas abarquen, y serán de primera, segunda o tercera clase, según que consten de tres, de dos o de menos de dos grados completos respectivamente. La ley reconoce además existencia legal a algunos elementos de nuestro sistema escolar primario que han ido naciendo a medida de las necesidades, sin tener base sin embargo en la legislación; tal sucede con la enseñanza suplementaria y complementaria para adultos, los cursos de párvulos y las escuelas vocacionales o enseñanza de cuarto grado, que ha sido reglamentada recientemente por decreto de 31 de Mayo de 1920.

Importancia de la ley desde el punto de vista del personal docente.

Tiene también considerable trascendencia. Suprime, para los efectos de los emolumentos, la actual clasificación del personal basada en la categoría de escuela en que sirve, y la sustituye por otra fundada en la preparación y la antigüedad. Establece tres escalafones o clases de profesores: quedan en el de tercera los maestros propietarios; en el de segunda los normalistas, y en el de primera, los normalistas con cinco años de servicios que rindan un examen especial. Los propietarios con más de 6 años de servicios, que rindan un examen, cuyas bases fijará el Consejo, podrán pasar a la segunda clase, equiparándose así a los normalistas, y los que tengan quince años de servicios podrán aún, mediante otro examen, quedar incorporados en la primera clase.

La situación económica del personal mejora también considerablemente, si bien, es claro, ya que la pauta de sueldos de la ley fué fijada en 1917, no en la proporción en que las necesidades actuales exigirían. El maestro de tercera clase empezará con un sueldo de $ 200, el de segunda con uno de $ 250 y el de primera con uno de $ 350. Se establecen aumentos quinquenales hasta enterar quince años, de modo que aquellos sueldos pueden elevarse respectivamente a $ 275, $ 400 y $ 500.

Fondos para el fomento del servicio

Es punto que la ley también ha contemplado. Concede tres millones anuales durante cuatro años para el fomento del servicio. Parece una suma considerable. Son tantas, sin embargo, las necesidades, sobre todo en lo que respecta al mobiliario y material de las escuelas actuales, que, aún procediendo con la mayor economía, puede calcularse en no más de 50,000 niños el aumento de matrícula que podrá ser atendido en el primer año de la vigencia de la ley. Eso, naturalmente, sin contar el concurso municipal y particular, que, como ustedes saben, la ley establece y reglamenta. Pero de todos modos, la ley es de largo desarrollo, y la extinción del analfabetismo no es cosa que veremos nosotros los de esta generación. No se crea por eso, sin embargo, que las disposiciones sobre la obligación escolar son inútiles. Sin ellas, no veríamos a Chile convertido en pueblo de letrados, sino descendientes nuestros muy remotos. Ningún país del mundo ha extinguido el analfabetismo sin establecer la obligación y en cambio muchos hay que, apesar de haberla establecido y de haber dedicado a su cumplimiento largos y constantes esfuerzos se encuentran todavía a medio camino.

Historia de la ley

¿Sobre la historia de la ley? Es muchísimo menos importante que la ley misma. Y como además es tema que se ha vuelto demasiado escabroso, perdónenme. Se hablará de eso con tranquilidad y justicia dentro de veinte años.

Hasta aquí las interesantes declaraciones que tuvo a bien conceder a LA NACION el distinguido educador, don Darío E. Salas.

El paseo de los escolares

La Comisión organizadora siguió ayer preocupándose de los pormenores de la fiesta que la sociedad de Santiago ofrecerá a los alumnos de todas las escuelas primarias de la capital.

En la mañana estudió en el Parque Cousiño en compañía del Administrador de ese paseo la distribución que ha de darse a las diferentes escuelas el Domingo próximo, y determinó algunos arreglos higiénicos que han de hacerse para dar mayores comodidades a los niños para ese día.

Las damas encargadas de colectar el dinero necesario han trabajado con todo entusiasmo y con el mejor éxito. El segundo alcalde don Nicasio Retamales conferenció con el gerente de la Empresa de Tranvías Eléctricos, y gracias a la buena voluntad del señor Tonkin consiguió de la compañía que la movilización de los alumnos el Domingo se haga gratuitamente y con carros especiales que han quedado a la disposición de la Comisión organizadora.

Numerosas familias de las más distinguidas de nuestra sociedad se han inscrito para atender a los niños en el pic-nic que se organiza.

Las diversas comisiones se reunirán hoy en los salones de la Municipalidad ,a las 10.30, para seguir tratando de la realización de este paseo infantil que se ofrecerá a los niños en homenaje, como celebración de la ley de educación primaria obligatoria.

Las erogaciones en dinero sigue recibiéndolas la tesorera del Comité señora Sofía Eastman de Huneeus, calle de Santa Lucía 340 y las erogaciones en especies tales como galletas, dulces, caramelos, juguetes, etc. se reciben en el Instituto de Educación Física. Morandé 750 a nombre de don Joaquín Cabezas.

La Comisión organizadora confía en que la sociedad de Santiago acudirá entusiastamente a su llamado y no escatimará las donaciones para festejar a los alumnos de las escuelas públicas y particulares que en número de 25 mil acudirán el Domingo a gozar de un día de campo.

En la Escuela Superior "Benjamín Vicuña Mackenna"

Ante las autoridades escolares y numerosas familias del barrio, se efectuó ayer en el local de esta Escuela, la fiesta destinada a celebrar la promulgación de la Ley de Instrucción Primaria Obligatoria.

El programa confeccionado se desarrolló en todas sus partes, en forma correcta. La presentación de los coros, de las danzas clásicas y de las representaciones, fué esmerada, dejando en el numeroso auditorio la mejor impresión.

Las recitaciones "Se hizo la luz", por la profesora señorita Adriana Délano, y "La instrucción", por la señorita Lucía Kurts, fueron muy aplaudidas, lo mismo que los coros "La ciencia", "La bandera" y "La flor nacional".

Especial mención merecen también los juguetes representados por los alumnos del kindergarten, "La trigueña", y los couplets por la senorita Otilia Lapiedra.

La disertación de la profesora señora Magdalena Fuenzalida de Z., sobre la importancia de la ley de instrucción primaria obligatoria, fué muy aplaudida.

En Chillán

Con gran entusiasmo se ha celebrado en Chillán la promulgación de la ley de obligación escolar.

La celebración consistió principalmente en un imponente acto cívico realizado al pie del monumento O'Higgins, al cual concurrieron todas las escuelas públicas con sus respectivos profesores. Cumpliendo con un programa determinado, usaron allí de la palabra diversos oradores que fueron muy aplaudidos, los cuales expresaron el íntimo regocijo del Magisterio por la promulgación de la ley de Instrucción Primaria Obligatoria.

A continuación se realizó un desfile por las calles principales de la ciudad, dándose por terminada la celebración con un acto literario musical llevado a efecto en la Escuela Normal de Preceptores.

GRUPO DE MAESTROS, VISITADORES Y JEFES DE LA INSTRUCCION PRIMARIA, REUNIDOS EN LA INSPECCION, CON MOTIVO DE LA PROMULGACION DE LA LEY DE INSTRUCCION PRIMARA OBLIGATORIA

EN LA GRATITUD NACIONAL

LA FIESTA RELIGIOSA DE AYER REVISTE ESPECIAL SOLEMNIDAD

Concurren el Nuncio Apostólico, Monseñor Masella y distinguidos miembros de la colonia italiana

Especial solemnidad revistió la fiesta religiosa que se efectuó ayer en el templo de la Gratitud Nacional, a la cual concurrieron numerosos miembros de la colonia italiana residente.

Más o menos a las diez de la mañana llegaba a las puertas del templo, la Sociedad de los Reservistas, con su estandarte y precedida por la banda de músicos de la Escuela de la Gratitud Nacional.

Los reservistas permanecieron allí, hasta que llegó el Nuncio apostólico Monseñor Aloisi Masella, a quien acompañaron hasta el interior del templo, conjuntamente con los religiosos de la Gratitud Nacional.

Momentos después se daba principio a la fiesta religiosa, con la solemnidad que revistió esta fiesta, dándole mayor realce los cantos sagrados que entonó un escogido coro de niños.

Al terminar la misa, el Colegio de los Salesianos, recibida con los acordes de la marcha real italiana.

Aquí fueron objeto de ovaciones de parte de los presentes Monseñor Masella, el Arzobispo, saludar a la Legación italiana, Vaglicco y los distinguidos miembros de la colonia.

Momentos después el representante del Vaticano y comitiva se retiraba gratamente impresionado de las atenciones de que fué objeto.

EL NUNCIO APOSTOLICO, MONSEÑOR MASELLA, ACOMPAÑADO DE ALGUNOS ASISTENTES A LA FIESTA RELIGIOSA

LAS ESPECULACIONES BURSATILES

LAS PERSONAS DESIGNADAS POR EL MINISTERIO DE HACIENDA SE IMPONEN DE LOS LIBROS DE LAS COMPAÑIAS DOMEYKO Y CENTRAL DE MINAS

Posiblemente informarán hoy al Gobierno

Lo que dice el Directorio de la Compañía Central de Minas

Como lo informamos oportunamente, los señores Moisés Errázuriz y Tomás Menchaca Lira, representantes de las Compañías mineras afectadas por las últimas especulaciones bursátiles, solicitaron del Ministerio de Hacienda el nombramiento de un inspector de oficinas fiscales, para que practicara un examen de los libros de las Compañías Domeyko y Central de Minas.

Acogiendo esta petición, el Ministerio ha designado, en efecto, al abogado de Defensa Fiscal, señor Aurelio Valenzuela Carvallo y al Inspector de Bancos señor Ricardo Vélez, para que se constituyan en las oficinas y examinen los libros y documentos de las mencionadas compañías.

Los señores Valenzuela y Vélez han trabajado activamente los dos últimos días y posiblemente informarán hoy al Gobierno.

A propósito de las publicaciones que se han hecho acerca de este asunto y como una demostración de la ninguna relación que existe en el aumento del capital de una de las Sociedades con la baja de las acciones, se nos manifiesta que el aumento del capital de la Sociedad Central de Minas se efectuó el 16 de Agosto, fecha en que las acciones tenían un alto precio.

Lo que nos dice el Directorio de la Compañía Central de Minas

El Directorio de la Sociedad Central de Minas nos pide la publicación de las siguientes líneas:

"Hace algunos días un accionista de la Bolsa Comercial de Chile, sostuvo en LA NACION que el capital de la Sociedad Central de Minas era de $ 3.000.000 dido en 600 mil acciones.

El capital de la Sociedad entonces de $ 17.500,000 en 3.500,000 acciones.

En "El Diario Ilustrado" se sostiene que el Sábado Agosto hubo una reunión cionistas en que se acordó mento del capital social.

La asamblea se celebró bado 14 de Agosto, es semanas antes, y fué precisamente por un acuerdo la Bolsa Comercial de Chile.

En el mismo diario se que el día de la reunión ciones de la Compañía Domeyko estaban a $ 17.

Según cotizaciones en todos los diarios, las de la Compañía Minera estaban ese día a $ 41.

El capital de la Sociedad ba colocado, hasta hace dice el artículo en referencia unas pocas personas relacionadas íntimamente con el Directorio.

El capital de la Sociedad ba y está repartido entre 400 accionistas.

Por lo demás, la Sociedad ha adelantado a solicitar pección fiscal; y en la asamblea dinaria de accionistas que brará en el presente mes tiembre, el Directorio pondrá todos los documentos para que los accionistas decir si la actuación del Directorio ha sido o no beneficiosa intereses sociales y aún vida misma de la Sociedad.

LA SUSCRIPCION PRO-DEFENSA NACIONAL

RESULTADO DE LA COLECTA EN PROVINCIAS

El movimiento patriótico promovido con el objeto de dotar a nuestro Ejército de una regular escuadrilla de aviones, ha obtenido hasta ahora un halagador y lisongero éxito. Los ciudadanos, sociedades e instituciones, han respondido al llamado del patriotismo, con una espontaneidad y largueza que prestigia en mucho el tradicional civismo chileno.

En medio de este movimiento colectivo y entusiasta, ha llamado singularmente la atención el alto espíritu de desprendimiento que han manifestado los ciudadanos e instituciones extranjeros al hacer fuertes donaciones en favor del incremento aeronáutico de nuestro país.

Las damas de nuestra sociedad, no han negado por cierto, su valioso concurso, gracias al cual se obtuvo en un solo día, medio millón de pesos aproximadamente.

De igual modo en el resto del país, se ha impulsado con entusiasmo la simpática y patriótica iniciativa.

En Tarapacá los resultados han sido muy satisfactorios. Tanto los industriales, jefes de oficinas, comerciantes y capitalistas, como los habitantes de la Pampa, han contribuído decididamente a cubrir la mayor suma posible, en beneficio de los aviones. El dinero erogado hasta ahora arroja un total de $ 10,850.

En Valdivia se han organizado algunas veladas de beneficio, con participación de las escuelas públicas, y que han dejado apreciables utilidades.

Es digno de hacer notar el resultado obtenido por una sola lada en Pitrufquén, donde se logró un saldo líquido de 8 mil pesos.

La colecta verificada en Osorno, arrojó un total de 138 pesos 10 centavos, suma por sí misma habla del resultado que se logró. Llama pecialmente la atención de las colectadoras, un donativo 400 pesos dado por la Compañía, óbolo que la Colectadora acompañar de una atenta nota que ofrecen al Gobierno el tingente personal para el caso de un conflicto armado.

"El Heraldo de Ñuñoa"

Hemos recibido el primer número del periódico semanario pendiente, titulado "El Heraldo de Ñuñoa".

Trae un variado material de lectura en el que se difunden los intereses de la comuna y de sus vecindarios.

La situación de la Empresa de los Ferrocarriles

La reunión de hoy en el Ministerio

Como lo anunciamos, hoy se efectuará en el Ministerio de Ferrocarriles la reunión de los ingenieros de la Empresa de los Ferrocarriles, a que han sido citados el Ministro del ramo, señor Ríos Morales.

En esta reunión se tratará de la situación de la Empresa, también de las propuestas para proveer de material rodante.

Cursos de Comercio

El Jueves 9 de Setiembre, a las 9 de la noche, principiarán en el **Instituto "Peters", Arturo Prat 578**, las clases del tercer curso nocturno de Contabilidad General, Bureau Comercial, Aritmética Comercial, Correspondencia Comercial, Caligrafía Comercial, Dactilografía, Taquigrafía, Inglés, Alemán y Francés. Conferiránse títulos profesionales. Ocúpase a los alumnos. Matrícula en el Instituto, Arturo Prat 578, todas las noches de 8 a 10.— **Germán Peters Sperling**, Director profesor y contador de Estado.

BUEN NEGOCIO

Por ausentarme del país vendo: Compañía de Alumbrado Eléctrico, Empresa de Teléfonos y Tranvías, Centro A. Prat, en conjunto o separados.

Todos estos negocios están actualmente en explotación, dando una buena renta. Tomaría también socio por la mitad del valor de las empresas.

Por datos y pormenores dirigirse a: **IVAN FRANULIC. — Propietario, Casilla 92.**

Vallenar, 9 de Agosto de 1920.

LA FIESTA DE LA PRIMAVERA

LOS ESTUDIANTES ACTIVAN LOS PREPARATIVOS PARA SU CELEBRACION

El Viernes 10 quedarán cerrados los concursos Teatral, Bailes, Affiches, Variedades, prólogo y monólogos

Las bases de los Concursos del Circo Universitario.— Otros detalles

La Federación de Estudiantes de Chile activa los preparativos para la celebración de la Fiesta de la Primavera, en el presente año. El próximo Viernes 10 del actual, a las 12 de la noche, quedarán cerrados los concursos de bailes, affiches, teatral, prólogo, monólogos y variedades, cuyas bases se han dado en otras ediciones y hoy publicaremos por última vez. Asimismo, el Comité Directivo de las fiestas ha resuelto abrir los concursos para el Circo Universitario.

Concursos para el Circo Universitario

Llama a concurso para los siguientes números, a todos los estudiantes de la República:

Un prólogo bufo para el circo (prosa o verso); duración máxima 10 minutos.

Números de acrobacia; a) Números combinados; c) conjuntos (pirámides); d) barra; y e) [illegible].

Entradas cómicas.

Murgas.

Pantomimas.

Parodias y variedades en general (de canciones, comedias, etc.).

Premios: según la importancia e interés de cada número, se darán premios que fluctuarán entre $ 50 y $ 200.

El concurso se cierra el 24 del corriente mes. El Sábado 25 los interesados deberán hacer una presentación ante el jurado, en el que oportunamente se avisará. Los que deseen tomar parte deberán remitir, antes de la fecha de clausura, una explicación de los números que presentarán; dirigiéndose al efecto al Comité de Fiestas de la Primavera, Ahumada 73, Santiago.

Concurso teatral

La Federación de Estudiantes de Chile llama a concurso de comedias y operetas, representables en la Velada Bufa de las Fiestas de la Primavera, a los escritores nacionales y extranjeros residentes en Chile. Las bases son las siguientes:

Comedias y sainetes: 1.o tema libre; 2.o duración máxima, 40 minutos; 3.o premios: un primero de $ 500 y un segundo de $ 200. Operetas y zarzuelas: 1.o tema libre; 2.o duración máxima: 50 minutos; 3.o la música puede ser original o una adaptación de música conocida, debiendo remitirse un piano con las anotaciones necesarias para su orquestación; 4.o premios: un primero de $ 600 y un segundo de $ 200.

Condiciones generales:

1.o El concurso se cerrará el Viernes 10 del presente, a las 12 de la noche, y los trabajos deben llegar al Comité de Fiestas de la Primavera, Ahumada 73, Santiago, bajo seudónimo y en sobre cerrado, el nombre del autor. Los originales de las obras deben venir escritos a máquina y duplicado. (Para las partituras musicales de operetas y zarzuelas sólo se exige un ejemplar).

2.o El jurado tendrá la facultad de declarar desierto el concurso o adjudicar sólo algunos premios, de acuerdo con el mérito de los trabajos.

3.o El hecho de obtener el primer premio del concurso, no obligará a que la obra debe ser representada, pudiendo serlo la que obtenga el segundo lugar. En todo caso, a que el Director de la Velada Bufa designe, pues tendrá las facultades para determinar cuáles deben ser las obras que pasen a escena.

4.o Los autores premiados y cuyas obras suban a escena, están obligados a dirigir y a presentar ensayados sus trabajos en el plazo que les indique el Director de la Velada. A fin de garantir el cumplimiento de lo anterior, los fondos serán cancelados la noche final de la Velada, y una vez que las obras hayan sido representadas.

4.o La Federación de Estudiantes de Chile se reserva la propiedad literaria de los trabajos premiados, durante un año, contado desde el día que el jurado emita su fallo.

Concurso de bailes para la Velada Bufa

1.o Los concursantes explicarán por escrito el o los bailes que presentarán al concurso, dirigiéndose, al efecto, al Comité de Fiestas de la Primavera, Ahumada 73, Santiago, hasta el Viernes próximo 10 del actual.

2.o El Sábado 11, en el local que oportunamente se avisará, los concursantes deberán representar, ante el jurado respectivo, los bailes a que se ha hecho mención en el N.o 1.

3.o Habrá un primer premio de $ 300, un segundo de $ 200 y un tercero de $ 100.

4.o El jurado, fuera de las atribuciones indicadas en los N.os 2.o y 3.o del Concurso Teatral, podrá aumentar el número y la cantidad de los premios, siempre que el mérito de las obras así lo exigiere.

Concurso de variedades, prólogo y monólogos

1.o Variedades. — Tema libre. Condiciones: originalidad, comicidad y facilidad de representación. Duración máxima, 20 minutos. Premios: 1.o, $ 150; 2.o, $ 100; y 3.o, $ 50.

2.o Monólogos. — Tema libre. Condiciones: comicidad y originalidad; puede optarse por la prosa o el verso. Duración máxima, 20 minutos. Premio único de $ 100.

3.o Prólogo. — Tema: La Fiesta de la Primavera. Objeto: ofrecimiento de la Velaba Bufa. Debe ser escrito en verso, y de duración máxima de 15 minutos. Premio único, de $ 200.

Condiciones benerales:

1.o El Concurso se cerrará el próximo Viernes 10 del presente, a las 12 de la noche, y los trabajos deben dirigirse al Comité de Fiestas de la Primavera, Ahumada 73, Santiago, bajo seudónimo y en sobre aparte, cerrado, el nombre del autor. Las obras vendrán escritas a máquina y por duplicado. Además, todas las condiciones indicadas en los números 2.o, 3.o y 4.o del concurso teatral, en las partes que les fuere aplicables a estos concursos.

Concurso de affiches

1.o Tema libre y de acuerdo con la índole de la fiesta.

2.o Las obras deberán ser ejecutadas a tres colores, (sin que éstos puedan combinarse. Tintas planas). Los colores citados no deberán ser ni el blanco ni el negro (ú otro color oscuro), lo que no excluye el empleo de éstos últimos. Se presentarán en bastidor y su dimensión será de 105 por 73 centímetros, debiendo llevar la siguiente leyenda: "Día de los Estudiantes" "Fiesta de la Primavera" "1920".

3.o Pueden participar en el concurso no sólo estudiantes, sino cualquier artista.

4.o Habrá un primer premio de $ 500, un segundo de $ 250 y un tercero de $ 150.

5.o El jurado tendrá la facultad de declarar desierto el concurso o adjudicar sólo algunos precios, de acuerdo con los méritos de las obras.

6.o El Concurso se cierra el próximo Viernes 10, a las 12 de la noche, y las obras pueden entregarse diariamente en el Club de Estudiantes, Ahumada 73, a cualquiera hora del día. Los trabajos no deberán ser firmados ni con el nombre del autor ni con seudónimo. Para los efectos de su identificación, se les asignará un número de orden en el momento de la entrega.

Comité Directivo de las fiestas

Celebrará sesión hoy Lunes a las 9 y media de la noche. En adelante lo hará los días Lunes, Miércoles y Viernes, a la hora antes indicada.

CREACION DEL MINISTERIO DE AGRICULTURA

RAZONES QUE ACONSEJARIAN SU REALIZACION

Podría dividirse el actual Ministerio de Industria, Obras Públicas y Ferrocarriles en tres Ministerios

Esta solución importaría un mayor gasto insignificante, comparado con los beneficios que se obtendrían

La opinión del sub-secretario del Ministerio de Industria y Ferrocarriles, señor Schmith

Desde hace algún tiempo se viene acentuando la idea de la creación del Ministerio de Agricultura, que estaría llamado a prestar grandes beneficios al desarrollo y progreso de las actividades agrícolas del país.

En la Cámara de Diputados existen desde antiguo algunos proyectos sobre el particular y ahora mismo el Ministro señor Armando Jaramillo se preocupa de la reorganización del Ministerio que desempeña, sobre la base de una división: Ministerio de Industria y Agricultura, y Obras Públicas y Ferrocarriles.

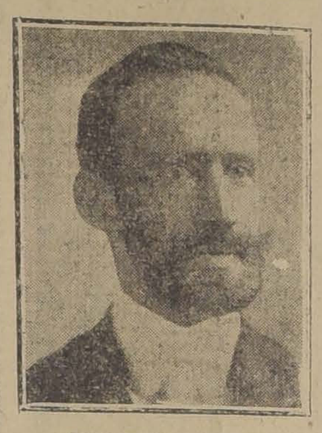

DON LUIS SCHMIDT

En atención a los estudios que se han hecho estos últimos días para llegar a la creación propiamente del Ministerio de Agricultura, hemos creido de interés entrevistar al Sub-secretario del Ministerio de Industria y Obras Públicas, don Luis Schmidt, para conocer su opinión sobre este particular. Y al efecto, le interrogamos:

—¿Qué puede decirnos acerca del proyecto pendiente sobre la creación del Ministerio de Agricultura?

—Que dentro de la idea de crear un nuevo Departamento de Estado con su respectivo Ministro y sin mayor gasto, es lo mejor que se ha podido pensar.

La necesidad de este Ministerio es indiscutible, la labor del Ministro de Industria y Obras Públicas en materia de Ferrocarriles y Obras Públicas, Consejo de Ministros y Cámaras, etc., no le permiten estudiar los problemas agrícolas.

Como la ley de autonomía de la Empresa de los Ferrocarriles ha dejado al Ministerio del ramo con una escasa labor y con un personal doble del de Industria, hay conveniencia en aprovechar los servicios de este personal encomendando al Ministerio de Ferrocarriles todo lo relacionado con las obras públicas y aún así alcanzaría a quedar disponible, con relación al gasto actual, la suma necesaria para pagar el sueldo de un nuevo Ministro.

—¿No bastaría con crear el Ministerio de Agricultura y conservar el número actual de Ministros?

—No, absolutamente. El Ministerio de Agricultura sin un nuevo Ministro sería inútil. Lo que se necesita es un Ministro que pueda dedicar atención preferente a este ramo.

—¿Y el Subsecretario?

—Los Subsecretarios no tienen por la ley de Ministerios otras facultades que las de tramitar, y su papel se limita a estudiar y redactar proyectos, decretos, notas, etc., pero el Ministro es quien debe resolver.

En la situación actual, el Sub-secretario no puede muchas veces tratar con el Ministro de Industria ni las materias más urgentes del despacho, porque éste está ocupado de mil asuntos diferentes, de la administración y la política. Se necesita, pues, repito, otro Ministro.

—¿Y cree usted que con esto bastaría?

—Creo que un país con grandes riquezas como el nuestro, y que apenas comienza a desarrollarse, necesita para los ramos de fomento, mayor número de Departamentos de Estado.

Deberían, a mi juicio, dividirse los actuales Ministerios de Industria y Obras Públicas y Ferrocarriles, hoy a cargo de un solo Ministro, en tres Ministerios con sus respectivos Ministros, en esta forma:

Ministerio de Agricultura y Colonización, con las actuales Direcciones Generales de los Servicios Agrícolas y de Colonización e Inmigración.

Ministerio del Trabajo, Industria y Comercio, con la Inspección del Trabajo, una Dirección General de Enseñanza Industrial, la Dirección de Minas y Geología y la Oficina de Patentes de Invención, etc.

Ministerio de Obras Públicas y Ferrocarriles, con una Inspección General de Ferrocarriles y las Direcciones Generales de Obras Públicas y Ferrocarriles.

Esta solución importaría un mayor gasto insignificante porque sólo habría que crear la Dirección de la Enseñanza Industrial, que es de suma urgencia y que abarcaría más de 40 establecimientos de enseñanza industrial, comercial, profesional y minera. Todas las otras Direcciones existen con su respectivo personal. En cuanto a la Inspección General de Ferrocarriles ella está incluida en el proyecto pendiente en el Senado y no impone mayores gastos con relación al gasto actual del Ministerio.

—De modo que usted no acepta la idea del Ministerio de Agricultura, lisa y llanamente?

—Todo lo contrario, ese proyecto fué elaborado por los Subsecretarios de Industria y Obras Públicas, don Moisés Vargas, y de Ferrocarriles, el que había, por encargo del Ministro señor Guarello. Pero en su elaboración se procuró realizar dos ideas capitales:

1.a Aprovechar mejor el personal existente en ambos Ministerios; y 2.a, tener dos Ministros sin mayores gastos para el Erario.

—¿Y a qué razón obedece el cambiarle nombre al actual Ministerio de Industria por el de Agricultura?

—Cuando redactamos el proyecto con Moisés Vargas, mantuvimos el nombre actual porque en realidad no hay razones para no conservar el nombre tradicional del Ministerio, ya que las industrias minera y fabril y también la agrícola forman la materia más importante de su incumbencia; pero en el Ministerio del Interior se alteró este nombre reemplazándolo por el de Agricultura, que pasó así a ocupar el primer lugar.

Es mucho mejor, sin duda, tener tres Ministerio y por lo menos dos y tres Sub-secretarías; pero no olvide usted que a veces el peor enemigo de lo bueno es lo mejor. Y esto se lo digo a pesar de que duele el alma y hiere nuestro patriotismo el que continuemos dejando escapar parte de la vida del país por esa gran vía de oro que se llama el comercio y que extrae de Chile alrededor de 400 millones al año, sin que haya un Ministerio que emprenda y realice la gran obra de la nacionalización de nuestro comercio.

PIRELLI

NOS ACABA DE LLEGAR EN EL VAPOR "BOLOGNA", PROCEDENTE D. ITALIA, EL SURTIDO COMPLETO DE NEUMATICOS Y CAMARAS DE ESTA AFAMADA MARCA, QUE OFRECEMOS A PRECIOS MUY CONVENIENTES.

Importadores exclusivos para Chile:

REISER, PETITBON & Co.

SANTIAGO
ESTADO 91

VALPARAISO
Av. BRASIL

INSTITUTO DE INGENIEROS

AYER SE ELIJE NUEVO DIRECTORIO

Banquete en el local del Instituto

Con motivo de iniciarse el nuevo período administrativo del Instituto de Ingenieros de Chile, esta institución efectuó en su local de la calle de San Martín un almuerzo al que asistieron casi la totalidad de los ingenieros residentes en la capital.

Después del banquete se reunieron los miembros del Instituto en el salón de sesiones, con el objeto de proceder a la elección del Directorio que regirá los destinos de la Sociedad en el período 1921-1922.

Terminadas las votaciones a que dió lugar la elección, quedó definitivamente nombrado el siguiente Directorio:

Presidente, Miguel Letelier.

Vice-presidente, Camilo Donoso.

Secretarios, Hernán del Río A. y Enrique Palma R.

Directores: Francisco Mardones, Domingo Matte L., Rodolfo Jaramillo, René Prieto, Leonardo Lira, Manuel Almeyda, Juan A. López, Rubén Dávila, Gustavo Lira, Ramón Montero, Luis Matte de Luna, Rafael Edwards, Walter Muller y Jorge Torres Boonen.

Asistieron al almuerzo los siguientes señores:

Vidal Fernando, Rojas G. Carlos, Prieto René, Krumm Carlos, Trucco Manuel, Montero Eduardo, Roldán Arturo, Lagarrigue Juan, Marchant Héctor, Evans W. Infante Leopoldo, Waidelle Juan, Almeyda Manuel, Marín V. Santiago, Mardones Francisco, Díaz Ossa Belisario, Gentry Martín, Rojas A. Adalberto, Gandarillas Javier, Iohade Alberto, Delnert Félix, Lezaeta Eleazar, Lea Plaza Alfredo, Dávila Rubén, Salas Eduardo Ramón, Montero Ramón, Miguel Letelier, Luis Harnecker, Carlos del Campo, Camilo Pizarro P., Alfredo León Núñez, Guillermo Illanes, Raúl Simón, Alfredo Armijo, Ernesto Neira, Juan N. Díaz, Eduardo Farías, Francisco J. Prado, Raúl Grohnert, Heriberto Urzúa, Camilo Donoso, Enrique Palma, Raimundo Piwonka, Emilio Servoin, Rafael Edwards, Carlos Valenzuela, Rodolfo Jaramillo, Roberto Ovalle, Julio Donoso, José D. Jaramillo, Eduardo Aguirre, Ricardo Lezaeta, Juan López, Bruno Elsner, Abel Munizaga, Teodoro Schmot, Hernán del Río, Leonardo Lira, Samuel Pérez, Gustavo Lira, Servando Oyanedel, Guillermo Agüero, Jorge Torres B., Carlos Schneider, Ricardo Solar, Francisco Sandoval, Federico Carvallo, Jorge del Sol, Federico Frick, Reinaldo Harnecker, Walter Muller, Luis Erazo P., Ch. Kuster, Luis Matte de Luna, Manuel Zañartu, José López, Julio Vidal, Francisco Leyton, Alejandro Rengifo.

EDUCACION

SOCIEDAD NACIONAL DE PROFESORES. — En la última sesión de Directorio se dio cuenta de una nota de agradecimiento del padre del profesor don Benedicto Gamboa, por la ayuda que le ha dispensado el profesorado de todo el país a iniciativa del Directorio de la Sociedad.

En la hora de los incidentes se cambiaron ideas acerca de la necesidad de preocuparse del pronto despacho de las sumas necesarias para no atrasar el pago de los premios de constancia de los profesores de instrucción secundaria, superior y especial, cuyo ítem se halla agotado en la ley de presupuestos.

Se estudió, en seguida, la manera de dar impulso al proyecto de sueldos de instrucción secundaria, superior y especial, que se halla detenido en el Senado.

Se estudió la reglamentación del servicio de los profesores jefes de los liceos, haciéndose notar la conveniencia de implantarlos en todo el país, a la brevedad posible.

Se tomaron los siguientes acuerdos: 1.o Encomendar a una comisión compuesta de los señores Galdames, Arancibia y Matus las gestiones para activar el despacho de los premios de constancia y del proyecto general de sueldos.

2.o Tratar en la sesión próxima la reglamentación de los profesores jefes y solicitar del señor Rector del Liceo de Curicó, don José Melo Burgos, las observaciones que a este respecto pueda proporcionar.

CURSOS DE COMERCIO. — Las clases del curso nocturno de contabilidad general, bureau comercial, aritmética comercial, correspondencia comercial, caligrafía comercial, dactilografía, taquigrafía, inglés, alemán y francés, que se inaugurarán anteanoche en el Instituto Peters, Arturo Prat 578, principiarán el Jueves 9 de Setiembre, a las 9 de la noche.

La matrícula continuará abierta en el Instituto, Arturo Prat 578, todas las noches de 8 a 10.

ESCUELAS NOCTURNAS DE SANTIAGO. — Se avisa a los señores delegados de las Escuelas nocturnas de esta ciudad que hoy Lunes, a las 8.45 de la noche hay reunión en el local de la Escuela Nocturna Federico Errázuriz, Vicuña Mackenna 1104.

Se tratará del beneficio en favor del torneo. Los talonarios de entradas serán repartidos en la sesión.

NOTICIAS ADMINISTRATIVAS

FERROCARRIL DE LOS ANGELES A SANTA BARBARA. — El Intendente de Bío-Bío, ha remitido a la Dirección de Obras Públicas los antecedentes relacionados con la tasación de los terrenos que se expropiarán para construir el ferrocarril de Los Angeles a Santa Bárbara.

CAMINO INTERNACIONAL EL TRANSITO. — Se ha solicitado la suma de 30.000 pesos para los trabajos de reparación del camino internacional El Tránsito, en la provincia de Atacama.

MERCED DE AGUA. — La Cía. Salitrera Alemana, Suc. Folsch y Martín, de Taltal, ha solicitado una prórroga de un año para la terminación de las obras de aprovechamiento de una merced de agua de que es concesionaria dicha Compañía, en la Aguada Chascón, en el departamento de Taltal.

SOCIEDADES ANONIMAS. — El Gobierno ha declarado legalmente instalada a la Compañía Minera de Grafito y Cobre de Vallenar, debiendo ésta iniciar sus trabajos en el plazo de tres meses.

También ha aprobado los estatutos de la Compañía de Tranvías Eléctricos de Rengo, que girará con un capital de $ 140.000 y las reformas introducidas en los estatutos de la Compañía Minera y Agrícola Oploca de Bolivia, para que eleve su capital a 400.000 libras esterlinas.

OBRAS PORTUARIAS DE VALPARAISO. — Se ha ordenado pagar a los señores Pearson and sons Ltd., contratistas de las obras marítimas de Valparaíso, la cantidad de $ 1.161.525 oro de 18 d., importe de la situación de pago N.o 22 de los trabajos.

GARAGE "EL CONDOR"

SAN MARTIN 762

Automóvil cerrado, elegante, especial para casamiento o festividades, véndese de ocasión Motor perfecto estado.

CARROCERIAS DE SPORT PARA FORD

de tres, cuatro y dos asientos ofrece listas para tapizar. M. Basten y Co. San Martín 762, Teléfono 2778 (de ocasión uno de turismo usado, siete asientos y un Roadster Dodge).

Cadenas de eslabones, franceses, capot Dodge y Ford, guarda fangos, pisaderas, rayos de madera, estanques, tableros, máscaras, ruedas de direcciones, corrientes, etc. Vende "El Condor". Fábrica de cojines Ford, rayos y ruedas.

7-S

HIELO

Ofrecemos para entrega inmediata

AMONIACO ANHIDRICO

Y

ACEITE AMONIACO

PARA MAQUINAS DE HIELO

International Machinery Co.

MORANDE 530

Plaqué inglés

HEMOS RECIBIDO UN NUMERO LIMITADO DE PRECIOSOS ESTUCHES DE CAOBA Y MARQUETERIA CON SERVICIOS COMPLETOS DE CUCHILLERIA DEL MAS FINO PLAQUE INGLES, E INVITAMOS A LAS PERSONAS DE BUEN GUSTO A HACERNOS UNA VISITA.

Scrivan Hnos. (Chile) Ltd.

Huérfanos 1160

Patronato Nacional de la Infancia

Homenaje a la memoria del señor don Fernando Lazcano

Se han cambiado las siguientes comunicaciones:

"Santiago, 31 de Agosto de 1920. —Señor don Ismael Valdés Valdés. —Presidente del Patronato Nacional de la Infancia.—Presente. — Distinguido señor:— El personal de empleados de la Cámara de Senadores que debió a don Fernando Lazcano muchas bondades y que pudo apreciar de cerca su eficiente y patriótica labor, quiere exteriorizar de algún modo su gratitud y su admiración hacia el Presidente del Senado, cuya pérdida no será nunca bastante lamentada; y a este fin tiene el agrado de enviar a Ud. la adjunta suma de mil pesos para la fundación de una cuna que lleve el nombre ilustre a cuya memoria tributamos este homenaje. Saludan a Ud. atentamente.— **Enrique Zañartu E.**, Secretario del Senado. (Siguen las firmas).

"Setiembre, 2 de 1920.—Señor don Enrique Zañartu E., Secretario del Honorable Senado.—Señor Secretario:—El afectuoso homenaje tributado a la memoria del señor don Fernando Lazcano por el personal de empleados del Honorable Senado, al mismo tiempo que exterioriza en forma delicada nobles sentimientos de gratitud hacia este eminente servidor público, es manifestación elocuente del justo pesar de Uds. ante su inesperada y dolorosa pérdida.

El Directorio del Patronato Nacional de la Infancia se asocia al pesar de Uds., aprecia debidamente el recuerdo que de la institución han hecho para realizar éste homenaje y dá a Uds por ello sinceramente las gracias.

Con distinguida consideración saluda a Ud. Atto.—(Firmado).— **Ismael Valdés Valdés**, Presidente —**Benjamín Gómez Herrera**, Secretario."

Segundo concurso de aves ponedoras

El concurso comenzó el 1.o de Junio, por lo tanto lleva 92 días de funcionamiento.

Según el certificado de la postura, va triunfando la gallina número 107, Orpington Amarilla, que ha puesto 56 huevos. Esta gallina puso en el mes de Agosto 21 huev

Conferencia Internacional del Trabajo de Washington

"Boletín" especial de la Oficina del Trabajo

La Oficina del Trabajo, ha publicado un "Boletín" especial sobre la Conferencia Internacional del Trabajo de Washington.

En él aparecen los proyectos de Convención aprobados en la citada conferencia, relativos: a) A la jornada de 8 horas o 48 por semana; b) Desocupación o paro forzoso; c) Trabajo nocturno de los menores; d) Trabajo nocturno de las mujeres; e) Edad de admisión de los niños en la industria; f) Empleo de las mujeres antes y despues del alumbramiento.

Aparecen en el mencionado "Boletín", las recomendaciones aprobadas y que se refieren a la reciprocidad de tratamiento de los trabajadores: creación de servicios públicos de higiene e inspección industrial y protección de las mujeres y niños contra el saturnismo y el carbunclo.

Esta interesante publicación forma el No. 14 de los "Boletines" de la Oficina del Trabajo, y el 4.o trabajo de la Oficina, publicado el presente año.

Sociedad Científica de Chile

Conferencias públicas

Hoy, a las 6 y media de la tarde, celebrará sesión pública la Sociedad Científica de Chile, en la Biblioteca Nacional.

El Consejo Directivo invita a las personas que se interesen por asistir a estas conferencias.

La tabla es la siguiente:

I. Mesa Torres (Luis Alberto). — Atribuciones de los cabildos en la época colonial.

II. Cañas Pinochet (Alejandro). —El Patronato.

III. Continuación de la discusión sobre el sistema económico.

Aniversario patrio

Fiestas en la 9.a comuna

Los vecinos de la 9.a comuna han resuelto conmemorar dignamente el aniversario patrio organizando numerosas fiestas populares, que se efectuarán en la Plaza Manuel Rodríguez, el día 18 del presente mes. Un comité compuesto de los señores Alberto Pereira, presidente; Gmo. Smitch, tesorero; Domingo Pérez Miranda, secretario, ha tomado a su cargo la organización de dichas fiestas. Este comité ha acordado solicitar el concurso de la Alcaldía y de la Comandancia General de Armas.

AZUCAR

AZUCAR F. J. R. $ 25.00 arroba al contado
AZUCAR granulada refinada ca idad igual a pancitos, $ 23,50 arroba al contado.

VENDEN NUESTROS AGENTES

S. S. BESA y Cía.

Compañía de Refinería de Azúcar de Viña del Mar

AZUCAR

EN CAJONES, GRANULADA BLANCA
Y FLOR, OFRECEN ENTREGA LISTA

HÖRMANN y Cía.-Bandera 559

GRAN VENTA DE CORSES PARA SEÑORAS Y NIÑAS

MODELOS DE MODA

A PRECIOS MUY VENTAJOSOS

PRIMAVERA

PARA SEÑORAS

CORSES en cotí liso buena clase, adornados con encajes o bordados y cintas, en todos los talles.... $ **13.50**

CORSES en cotí liso y floreado, clase superior, adornados con encajes y cintas, corte de moda.... $ **17.75**

CORSES en tela mercerizada, floreada, clase extra, adornados con encajes y cintas, modelo nuevo e importado.... $ **22.00**

SOSTEN SENOS en tul fino, adornados con encajes, precio excepcional.... $ **3.90**

PARA NIÑITAS

CORSES en cotí liso de buena clase, adornados con encajes y cintas, buenos tirantes, modelo muy práctico.... $ **10.90**

CORSES en tela lisa, clase extra, adornados con encajes y cintas, forma de moda.... $ **14.50**

LLAMAMOS LA ATENCION de nuestro distinguida clientela, sobre una serie de **SOMBREROS ADORNADOS, DE MAÑANA**, en paja manila e inglesa, bordados de raña, alta novedad, colores surtidos, formas distintas, importados, a los precios excepcionales de

$ 39 y 21

VERANO

CASA FRANCESA

Prestamos Hipotecarios

Tramito rápidamente en la Caja o Banco Hipotecario al interés del 6 al 8%. Me encargo de arreglo de títulos y anticipo de fondos.

RAMON GUZMAN A.

1250 - HUERFANOS - 1250. Al lado Caja Hipotecaria

Almacén Central

Con habitaciones: salón, cinco piezas, dos patios, galería y anexos para fotografía, se arrienda: DELICIAS

Tratar: Agustinas 1535

VENDEMOS FUNDO EN SAN ANTONIO

A cuatro leguas de Puangue. 500 cuadras de lomajes ... ves; 60 cuadras regadas aguas del Maipo, canal propio, ... para todo cultivo. Huerto casas y posesiones.

PRECIO: $ 220,000

Tratar:

Carlos Latorre H. & Cía.

CATEDRAL 1109

COLIRI

— DEL —

Padre Constan

El mejor específico ... todas las afecciones ... vista.

Dirigirse a

VICTOR ROSTA

Unico agente para América.

VALPARAI

Casilla 1

DE VENTA EN TODAS LAS PRINCIPALES DROG... Y BOTICAS.

Por PROXIMAS REFORMAS

EN EL LOCAL LIQUIDAMOS

Toda la existencia completa de **CALZADO** a precios verdaderamente increibles

Antes de hacer sus compras visítenos y consulte nuestros precios

"LA UNIVERSAL"

DELICIAS 2602 ESQ. MOLINA - TELEFONO INGLES 105, EST.

LORENZO AMENGUAL.

NOTA. -- Se despachan pedidos de provincias desde un par. Catálogos se remiten gratis a quien los solicite. Dirigir correspondencia a Casilla 4602.

Llame al 646

La Viña Benítez

Recomienda a su clientela hacer sus pedidos directamente al teléfono 646

8-Set

"La Casa Rusa"

Se trasladó a su nuevo local, Puente 670

Y ofrece: un surtido completo en artículos de paquetería, juguetería y librería, a precios de ocasión.

Agujas lisas para máquina Singer y Reina, acabo de recibir de Alemania. 5,000 gruesas, por partidas, vendo a bajo precio.

CONSULTEN PRECIOS. Atiendo pedidos de provincias.

DAVID YUDILEVICH - Puente 670 - Casilla 1685 - Santiago

SAN ISIDRO 261 - Gran Ocasión

Realización asombrosa de muebles de lujo, en estilos nuevos. Amueblados de morcillón, estilo americano, con mesa de centro, $ 69.

Gran Fábrica Inglesa de Muebles de Mimbre establecida el año 1902. Unica que ha obtenido grandes premios de honor y primeros premios en todas las exposiciones.

SAN ISIDRO 261

14-S.

Papas Corahilas

Para semilla, garantida de los canales de Chiloé, ofrecemos en jabas de 50 kilos y en sacos, por carros completos, puesta en estaciones donde la pida el comprador.

Larrain, Olavarria y Cía

Huérfanos N.o 1138. — Casilla N.o 913

LIQUIDACION TOTAL

POR CONCLUSION DE NEGOCIO

Todas las existencias de la **TIENDA DE ENCAJES "EL PARAISO"** se liquidan a precio de costo.

Antes de hacer sus compras consulten precios en

"El Paraíso", Puente 560

Viajero

conocedor zona norte, ofrécese para llevar muestras.

CASILLA 6533. — V. N.

Puertas, Ventanas, Galerías y Persianas

Ofrece: - LA REPUBLICA BARRACA Y FABRICA

LISTONES, parquets, zócalos, pisos y cielo. Basas de piedra de todas dimensiones.

Se despacha a provincias. — Teléfono Inglés 182, Parque.

AV. REPUBLICA Y DOMEYKO — **M. ESCOBEDO M.**

CASA EXTENSA

para altos y bajos. Industria, con galpón, arriendo Prat 1285.

Tratar: **PRAT 1342**

Rufino Luis Feit

Seguros contra incendio

Agente de la Compañía Nacional "La Británica" y de Compañía Inglesa "Liverpool, London and Globe". Se tratan seguros sobre edificios, mercaderías, muebles, ... najes, etc.

Oficina Carlos Latorre H. y Cía.

CASILLA 1225 :-: CATEDRAL 1109 :-: TELEFONO ...

PRODUCTOS QUIMICOS MEDICINALES

DE PATENTE Y SUBSTITUTOS

Acetopirina	Benzosol	Vieformo
Aluminol	Ortoformo	Naftalán
Anestesina	Chinosol	Cacodilatos: de soda
Aristochina	Exalgina	de fierro
Atofan	Salofeno	de Guayacol
		etc., etc.

Ofrecen: ARESTIZABAL y Cía., Valparaíso

PINTURA APOLO

Blanca de zinc y de colores, de primera calidad, preparada pronta para usarla, $ 20 m|c. el tarro de 1 galón.

Colorada, preparada, lista para usarla a $ 15 m|c. el tarro de 1 galón.

ACEITE LINAZA GENUINO

$ 85 tarro 6 galones

Aceite Especial para Pinturas

muy secante, $ 50 el tarro 6 galones.—$ 35 lata de 5 galones.

A MAYORISTAS DESCUENTOS ESPECIALES

FABRICA NACIONAL DE PINTURA **LATCHAM Y CIA**

AVENIDA CONDELL N.o 21. — TELEFONO N.o 170. — PROVIDENCIA

Préstamos Hipotecarios

Tramito rápidamente préstamos en la Caja y Bancos Hipotecarios, al interés del 6 al 8 % de interés; anticipo los fondos que sean necesarios para los gastos y cancelación de otras deudas.

CARLOS LATORRE H. y Cía.

CATEDRAL 1109

Avisos de Vapores

LINEA DE VAPORES DE GONZALEZ SOFFIA & CIA.

Vapor rápido al Norte

El vapor nacional de pasajeros

" TALTAL "

Saldrá de Valparaíso en viaje rápido el Martes 7 de Setiembre, a las 4 P. M., haciendo escala en:

Coquimbo, Taltal, Antofagasta, Iquique y Arica

Recibe carga desde el Sábado 4 de Setiembre. También recibe carga en lanchas propias y valor declarado firmando los conocimientos en tierra.

Pasajeros.— Magníficas comodidades para pasajeros de cámara y cubierta.

Elegantes y cómodos departamentos independientes con todo servicio. Cocina de primer orden, absoluta limpieza y esmeradísima atención a bordo. Alumbrado eléctrico toda la noche.

Por fletes y pasajes verse con:

RODRIGO DONOSO GRILLE, Galería Alessandri N.o 237-B Teléf. 2206. SANTIAGO

GONZALEZ SOFFIA y Cía. Calle Blanco N.o 849 nuevo Tel. 872. VALPARAISO

24-Ags.

Primavera - Verano

1920-21

Novedades en Sombreros de Paja para Caballeros y Jóvenes. Sombreros de manufactura Extranjera y Nacional.

El Departamento "SOMBRERERIA" de GATH & CHAVES ha iniciado su

Exposición de Sombreros de Paja

y tiene el placer de invitar a su distinguida clientela a elegir su Sombrero de Verano en la más alta calidad, modelos elegantísimos y de gran fantasía.

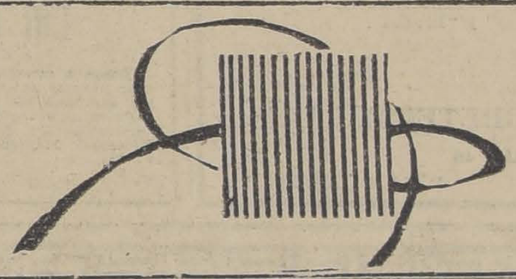

UNA ENTREVISTA CON EL PRIMER ALCALDE DE SANTIAGO, SR. MARIN

DECLARA QUE SU ADMINISTRACION ESTA BASADA EN UN PROGRAMA DE TRABAJO, FISCALIZACION Y ADELANTO LOCAL

Su opinión sobre los actuales servicios municipales y lo que piensa hacer para mejorarlos

Impresión que tiene del personal a sus órdenes

Otras declaraciones

Hemos tenido ocasión de conferenciar últimamente con el primer Alcalde de la Municipalidad, don Pedro A. Marín, sobre los servicios locales.

El señor Marín empezó diciéndonos:

—Ustedes comprenderán que no he hecho anticiparles nada todavía, de la labor emprendida por mí. Vengo recibiéndome de este cargo, y recién empiezo a imponerme de lo que sea más urgente de hacer, pero puedo asegurarles que yo he venido a la Alcaldía con el sólo propósito de trabajar, de hacer administración sana y de libre de compromisos que quebrenten los derechos de la ciudad. Espero que llegue mi hijo que se encuentra en el Norte, para que se haga cargo de mis negocios particulares y entonces poder dedicarle a este puesto todo el tiempo y atención que necesito. Creo que en dos meses o poco más la ciudad podrá juzgar claramente el interés con que trato de servirla.

El señor Alcalde cree que la Caja municipal le prestará el dinero necesario para que desarrolle los tropiezos el importante plan de trabajo que se ha trazado?, preguntamos.

Se los diré a ustedes, nos dice el señor Alcalde, que creo contar con el apoyo tan indispensable para una buena administración; y voy a explicarles el por qué de mi creencia:

Yo no he solicité ni pretendí jamás hacerme cargo de este puesto, muy por el contrario, permanecía alejado de los asuntos municipales y hacía tiempo ya que trataba a este edificio; pero, en vista de que esa misma mayoría de que yo no le prestaba mi apoyo y que por esto estaba en desacuerdo conmigo, se apresuraron a llegar hasta mi casa a pedirme me hiciera cargo de la Alcaldía, prometiéndome que en mi puesto me prestaría su apoyo en todo momento, yo acepté el cargo, eso sí que haciéndoles presente a estos señores que no toleraría condiciones ni compromisos de ninguna clase, porque mis propósitos de trabajo y de adelanto local con que yo iría a la Alcaldía, estaban reñidos en absoluto con esta clase de concesiones. Así he llegado a este puesto que yo no he solicitado, pero que serviré con la honradez y delicadeza que siempre he empleado en todos los actos de mi vida.

—Se dice, señor Alcalde, y se comenta en público, que el nombramiento que le ha traído a usted a este cargo está fuera de la ley, porque el señor Larraín aún sigue siendo Alcalde de Santiago, en vista de que éste retiró del seno de la Municipalidad, la renuncia que había presentado, antes que ésta le diera tramitación, y que por esto al alejarse el señor Larraín de su puesto, debió procederse a suplir a éste en sus funciones, con el segundo Alcalde como lo indica la ley en estos casos, y no al nombramiento de otro, como ha ocurrido. ¿Qué nos dice usted de esto, señor Alcalde?

El señor Marín, concentrando toda su atención en la pregunta que le hacíamos, nos dijo:

—Voy a explicarles esta situación:

El señor Larraín presentó su renuncia de primer Alcalde de Santiago y en la sesión en que ésta fué acogida se acordó dejarla para segunda discusión. Vinieron después las sesiones que no se verificaron por razones que ustedes ya conocen, y por esta causa la resolución que debía tomarse con la renuncia del señor Larraín, quedó pendiente, y en el seno de la Municipalidad en donde había sido acogida.

Después, el señor Larraín, pensó retirar su renuncia y así lo hizo presente a la Corporación, pero ésta, por falta de sesiones no pudo pronunciarse ni en uno ni en otro sentido y todo quedó para tratarlo en la primera sesión que se presentara.

Alejado el señor Larraín de la Alcaldía, la mayoría se reunió y antes de proceder al nombramiento de primer Alcalde, acercó a los miembros del Congreso, señores Malaquías Concha, Anselmo Blanlot Holley, Briones Luco y Arturo Prat, a quienes consultaron y explicaron la situación, y estos señores fueron de opinión que la Corporación Municipal debía reunirse en sesión y tratar la renuncia del primer Alcalde y caso de ser aceptada, proceder al nombramiento de otra persona en este cargo.

Así se hizo, a pesar de la declaración del señor Larraín en el sentido de retirar su renuncia, pues el artículo 62 de la ley municipal, dice que ningún proyecto presentado a la consideración de la Corporación, para que ésta lo resuelva, podrá ser retirado sin su acuerdo.

Como ustedes ven, la renuncia del señor Larraín, estaba pendiente de la resolución de la Corporación Municipal, porque ésta no había prestado su acuerdo para que fuera retirada y siendo así, dicha renuncia tenía que entrar a tratarse en la primera sesión que se presentara. Llegó la sesión que se esperaba y la renuncia fué aceptada y se procedió a nombrar el Alcalde.

—¿Y la renuncia del Alcalde señor Larraín, es decir, el documento escrito que éste presentó, está en poder de la Municipalidad?, agregamos nosotros.

—Sí, nos manifestó el señor Marín, está y si no fuera porque el archivero, que es quien lo tiene en su oficina ya se ha ido, yo lo haría traer aquí para que ustedes lo vieran...

Nos apresuramos a interrumpir al señor Alcalde para decirle que nos era suficiente su palabra y agradecerle la gran voluntad con que nos atendía.

Y proseguimos:

—¿El señor Alcalde, cuenta dentro del personal de empleados de la Municipalidad, con un elemento uniformemente capacitado y prestigiado para que lo secunde en su labor que va a emprender?

—Voy a contestarles a esta pregunta, nos dice el señor Marín, con toda la franqueza que el caso requiere, para que ustedes vean que estoy bien penetrado de lo que hay que hacer en el puesto de primer Alcalde de Santiago:

Me es muy grato — nos dice el señor Alcalde — poder asegurarles que todo el personal superior, es decir de jefes de oficina, se ha puesto a mis órdenes y me secundará con todo entusiasmo en mi labor, pues, me hago un deber en reconocer el tesón y honradez de estos buenos empleados; pero en cuanto al personal a que ustedes se refieren, les diré que en ese personal hay gente inmoral, no todos, por supuesto, hay empleados sumamente honorables y dignos de mayor confianza; pero, un cierto número de empleados... —advierto a ustedes que esto es lo que a mí me han dicho y que ésta es mi impresión personal, — un cierto número de empleados, abusa de su puesto, reciben colmas, es decir perciben dinero en forma delictuosa, por desentenderse o tolerar hechos que tienen obligación de fiscalizar o de atender sin remuneración. Hay más aún, creo que esto de las colmas, es un sistema organizado y establecido en varias reparticiones de los servicios municipales, desde hace mucho tiempo y del que se aprovecha gran número de empleados inescrupulosos.

Naturalmente, a extirpar este mal aunaré todos mis esfuerzos, y sin duda alguna, los empleados que así proceden, saldrán de su puesto.

—A propósito de falta de fiscalización y de aplicación de la ley, señor Alcalde, insistimos, nos consta que en varias partes de la ciudad hay cantinas que cometiendo infracciones, funcionan a menos de doscientos metros de ciertos establecimientos que señala la ley, ¿qué dice usted de esto, señor Alcalde?

—Precisamente, replica el señor Marín, todo esto se remediará y también lo demás que flaquee en cuanto a cumplimiento de las ordenanzas municipales; pero, necesito tiempo para imponerme y para disponer. Ahoma mismo estoy tomando nota personalmente de las necesidades más urgentes que afligen a la ciudad, a fin de remediarlas cuanto antes.

Y el señor Alcalde, prosiguió:

—Hay tanto que ver y que hacer... Las oficinas funcionan regularmente, pero hay que corregir ciertos procedimientos en el manejo de éstas, mejorar su control; en fin, y tantas otras cosas, ¿qué más puedo decirles...?

Comprendimos que había llegado el momento de retirarnos, y con esto dimos por terminada la entrevista con el señor primer Alcalde.

ARRIENDO DE FUNDO

Se piden propuestas para el arrendamiento de la Hacienda.

SIETE HERMANAS de Viña del Mar

Con las bases que pueden consultarse en la Administración de la Quinta Vergara, Errázuriz N.o 50, Viña del Mar. Las propuestas se recibirán hasta el 30 de Setiembre del presente año.

Para Señoras

Conviene, porque no es caro y dura un año de uso continuo, el calzado "Colle American", del cual, en lindos modelos nos llegó un nuevo gran surtido. Del mismo calzado, en rica lona blanca "Wicio", la mejor de las conocidas, recibimos también en diversos modelos.

No compre usted corsés o calzado, sin consultar antes nuestros precios y clases. "La Flor del Día", San Antonio 98, esquina Moneda.

Gran Liquidación

Seguimos liquidando un saldo de corsés finos y varios lotes de calzado de alto precio, a precios de verdadera REALIZACION.

"La Flor del Día", San Antonio esquina Moneda.

6 Set.

EL EJERCITO DE SALVACION

PROYECTOS EN BENEFICIO DE ESA COLECTIVIDAD QUE ABRIGA EL COMANDANTE PROVINCIAL

El 14 de Octubre se celebrará un Congreso salvacionista en esta capital

Ha regresado de Valparaíso el comandante provincial del Ejército de Salvación, don Carlos Hausnroth, quien se dirigió a ese puerto por asuntos concernientes al cargo que desempeña.

Don Carlos Hausnroth, llegó de Lausana (Suiza) a mediados del mes de Julio, en reemplazo del teniente coronel de esa corporación señor Bounelt.

Entre los numerosos proyectos cuya realización emprenderá con toda energía el nuevo jefe, figuran un hogar para mujeres, una cocina popular y una Liga del Hogar en la que se enseñará a sus asociadas mujeres a bordar, tejer y coser.

Como se sabe, el Ejército de Salvación desde que fué fundado, por allá por el año 1865 ha dirigido toda su actividad a realizar obra de apoyo económico, conjuntamente con su acción espiritual.

Hoy día su acción se extiende en casi todo el mundo inclusos China y gran parte de Africa.

El 14 de Octubre celebrará esta institución en Santiago un Congreso al cual acudirán representantes de Buenos Aires y de todas las ciudades de Chile en las que esta colectividad ha echado raíces.

El Oficial Comandante del Ejército de Salvación, nos ha enviado una carta en la que nos manifiesta que la labor de esta institución no comprende una propaganda religiosa ni va contra los intereses de la colectividad ya que sólo desea alcanzar a los desocupados, a los pobres, a las mujeres, a los niños y a los ancianos a los cuales se trata de levantarles su nivel moral y sus condiciones de vida.

Nos expone también la realización de algunas obras que podrían llevarse a efecto en el país tales como la fundación de asilos nocturnos en donde encontrarían los pobres albergue y alimentos. Como complemento, insinúa también la conveniencia de agregar a las cocinas populares, el mantenimiento de talleres, oficinas de empleo, colonias agrícolas y para las mujeres talleres de costuras, fábricas de sobres, clínicas, maternidades, internados, etc.

"Evolución Ascendente"

En circulación el No. 11, con selecta lectura de actualidad.

Sumario:—Ayer y hoy.—El momento actual.—La Humanidad. — Alborada.— Nunca.— Tiranía. — Enfermedades del corazón.—Micromegas.—Una poetisa norteamericana.—Michael Strange.— El placer de esperar.—La metapsiquia y su Instituto.—Al Liceo Antonia Salas. — Por qué se escribe.—Tu jardín —Valor.—Carta del señor Lagarrigue.—Las mujeres rusas.—Ateneo.—Proyecto de ley.—Centro Femenino.—Obras de mérito, etc.,

Hospital del Salvador

El movimiento general habido en el Policlínico de este hospital durante el mes de Agosto fué el siguiente:

Medicina general	190
Medicina general de niños	299
Vista	132
Nariz, garganta y oídos	57
Ginecología	177
Piel, sífilis y venéreas	302
Vías urinarias	310
Cirugía menor	50
Total de enfermos atendidos	1,417

El movimiento general habido en este hospital durante el mes de Agosto fué el siguiente:

Existencia anterior	608
Entrados	796
Total	1,404
Salidos	767
Fallecidos	54
Existencia para el mes siguiente	583
Fallecieron antes de las 48 horas de su estada	10
Movimiento del anexo San Luis: Tifo exantemático:—	
Existencia anterior	55
Entrados	98
Total	153
Salidos	110
Fallecidos	17
Existencia para el mes siguiente	26

Guia de Santiago - Valparaíso

La mas completa y aceptada por el comercio.

Editores:

Augier, Benavides y Cía.
MONJITAS 881

LOS SERVICIOS DE TELEFONOS

LA COMISION QUE INFORMARA AL GOBIERNO SOBRE LA SOLICITUD DE LA COMPAÑIA INGLESA.

Hemos informado de una reunión habida en el Ministerio del Interior, para tratar del mejoramiento del servicio de teléfonos y de la solicitud que ha presentado la Compañía Inglesa para que se le conceda una prórroga del permiso para mantener líneas aéreas y subterráneas.

En esa reunión, como se sabe, se acordó designar una comisión para que estudie todo lo relacionado con este asunto, a fin de que presente en seguida un informe al Gobierno.

Se nos informa que en esta comisión tomarán parte, entre otros los señores Armando Quezada, Vicente Adrián, Luis Dávila Larraín y el primer alcalde de Santiago don Pedro A. Marín.

LABORATORIO CLINICO

del doctor Leonidas Corona T.
DELICIAS N.o 868
Teléfono 2483

Sección especial de bacteriología.
Preparación de toda clase de autovacunas. 26-Set.

AUTOMOVILES PARTICULARES DE ARRIENDO

Ofrezco automóviles abiertos y cerrados en arriendo, por horas, días y meses.
Hago contrato por temporadas de Primavera y Verano, a precios convenientes.
Los automóviles son nuevos y en perfecto estado y muy buena presentación, patente particular y chauffeurs uniformados.
Pedidos a Morandé 763.—Teléfono 5077.—RAFAEL VIVES V.

FIERRO

en Lingotes para fundición

entrega inmediata a precio sin competencia

OFRECEN

Scriven Hnos. Chile Ltd.

SANTIAGO - VALPARAISO

CASA FRATELLI CASTAGNETO

SORPRENDENTE BARATURA!!

Es el principio de la gran baratura anual en nuestras Secciones de Comestibles y Licores. Llamamos la atención a nuestra distinguida clientela y al público en general sobre los precios tan ínfimos que se ofrecen, garantizando la legitimidad de la mercadería como de primer orden, tanto en su calidad, como en pureza y aroma. Para cerciorarse de las ventajas que hay en efectuar las compras en nuestra Casa, publicamos una serie de muchos artículos con sus precios respectivos:

COMESTIBLES

Azúcar en pancitos, kilo	$ 2.05
Azúcar granulada blanca, kilo	1.50
Azúcar granulada blanca, doble refinada, kilo	1.60
Azúcar Flor Fina, kilo	2.00
Aceite finísimo, tarro de un litro	4.50
Aceite Estrella, botellas de un litro	8.00
Aceite Medallones, botellas de un litro	6.00
Aceite en tarros de 10 kilos, lata	28.50
Arroz Sublime nuevo (qdo.), kilo	1.40
Arroz Chiclayo extra, kilo	1.70
Café Caracolillo y Costa Rica, tostado, kilo	5.50
Café Guayaquil de primera, tostado, kilo	3.50
Té Indian Superior, el ½ kilo	2.00
Té Ceylan Superior, el ½ kilo	2.25
Té San Mun, el ½ kilo	4.00
Porotos Coscorrones, nuevos, kilo	0.50
Porotos Milagros, kilo	0.30
Porotos Caballeros, kilo	0.30
Grasa Fray Bento, latas de 10 libras, lata	15.00
Grasa Nacional doble refinada, lata 10 lb., lata	12.00
Bacalao sin espinas, el ½ kilo	1.30
Huesillos Elqui, kilo	0.90
Descorazados Huasco, kilo	1.40
Higos secos especiales, kilo	0.75
Champignon extra fino, tarro	3.50
Arvejitas finas, tarro	0.60
Quaker importado, tarro de 2 libras, tarro	1.70

LICORES

Oporto Pedro Fernández, botella	$ 7.00
Oporto Ramos Pinto, botella	9.00
Oporto Lord Roberts, botella	6.50
Jerez Fernández González	9.00
Jerez Valdespeñas	6.50
Cognac Martel Tres Estrellas	12.00
Cognac Lapize Tres Estrellas	9.00
Vermouth Torino	7.00
Vermouth Francés Noily Prats	9.00
Anisette Marie Brizan	12.00
Licor Benedictine Mazarino, botella	14.00
Anís legítimo, botella	9.00
Menta blanca y verde, botella	11.00
Whisky Escocés, botella	9.50
Whisky americano	7.00

LICORES NACIONALES

Oporto	3.50
Vino añejo del Huasco, 1888	2.50
Cognac	2.50
Horchata y Jarabe	3.50

Vinos al precio de viña con 10 % descuento.

VARIOS

Soda para lavar, kilo	$ 0.25
Jabón para lavar, kilo	1.25
Azul Ultramar para lavar, paquete de 1 libra	1.50
Almidón blanco, kilo	1.20
Parafina de 120 grados, lata	14.00
Parafina de 150 grados, lata	15.00
Carbón de espino, saco	11.00
Carbón quillay, saco	8.00
Leña de espino en sacos grandes, saco	5.00
Leña de monte, saco	3.50
Papas amarillas y cazuela, los 100 kilos	19.50
Cebollas, el ciento	8.00

CONSERVAS

Duraznos al jugo, tarro	$ 1.00
Mermeladas surtidas, tarro	0.80
Dulce de almíbar, tarro	1.80
Sardinas sin piel y sin espinas, caja	0.75
Miel de Palma, tarro	1.50
Salmón rosado, tarro	[illegible]
Paté Foi Gras truffe 1/16, caja	[illegible]
Poté Foi A. Freres 1/16, caja	[illegible]
Sardinas sin espinos, caja ½ kilo	[illegible]
Dulce de Membrillo, el ½ kilo	[illegible]
Salsa Tomates, frc. de 800 grs., frc.	[illegible]

DULCERIA

Surtido general de galletas a precio de fábrica.

Caramelos finos surtidos, el ½ kilo	[illegible]
Confites surtidos, el ½ kilo	$ [illegible]
Chocolate extra, el ½ kilo	[illegible]

Ofrecemos también Té Chino Wing on Chong y Co. (Santiago) con sus precios rebajados como siguen:

Té Mandarino, paquetes de 460 gramos	[illegible]
Té Sin Igual, para familias, 460 gramos	$ [illegible]
Té Superior para familia, los 460 gramos	[illegible]
Té para Familia, los 460 gramos	[illegible]
Té Aromático para perfumar el té, paquete	[illegible]

(En vista de la mucha aglomeración de trabajo que ocurre en estos días de realización, y a fin de atender en la mejor forma a la clientela, las compras que se efectúan deberán ser pagadas al contado en la misma Casa, no pudiéndose atender créditos o cuenta corriente).

OFRECEMOS

A precios fuera de competencia:
Pintura Monoplano "AA" y "Caballo Alado".
Aceite de Linaza "Monoplano" y "Brocha".
Aguarrás Arbolito.
Tiza molida.
Tierras de todos colores.

MERCERIA Y FERRETERIA PARIS

DELICIAS 46

DEZA & LARIOS.

Ferrocarriles del Estado

Cítase a concurso para proveer puestos del Grado 12 en los servicios de Contabilidad. Bases y antecedentes en la Secretaría del Departamento, Estación Mapocho. De 10 a 12 M.

1054-S-6

CAJA REGISTRADORA

"NATIONAL"

usada, en buen estado, compramos, Tracción Eléctrica,

SANTO DOMINGO, ESQ. SAN ANTONIO

OFICINAS Y DEPARTAMENTOS

En Galería Comercial, bien ventilados, luz y teléfono especiales para profesionales e industriales, se arriendan: SANTO DOMINGO N.o 849.

SEÑORITA HONORABLE, para un importante servicio comercial, necesitamos. Indispensable la escritura a máquina, redacción y buena letra.

CASILLA N.o 2756

MARMOLERIA "BOTTINELLI"

Cienfuegos, 67 :-: Teléfono, 683

ESPECIALIDAD EN: ALTARES, MAUSOLEOS, GRADAS, SOS Y MARMOLES IMPORTADOS PARA MUEBLES
PRECIOS SIN COMPETENCIA :-: TRABAJO RAPID

Cleveland MOTOR CYCLE

LA SUPERIORIDAD

de las motocicletas

"CLEVELAND" MODELO 1920

queda evidentemente demostrada con el nuevo triunfo obtenido en la carrera de ayer por el

"TROFEO DEL TURISMO"

adjudicándose el primero y tercer puesto, distanciando al segundo en 19 minutos.

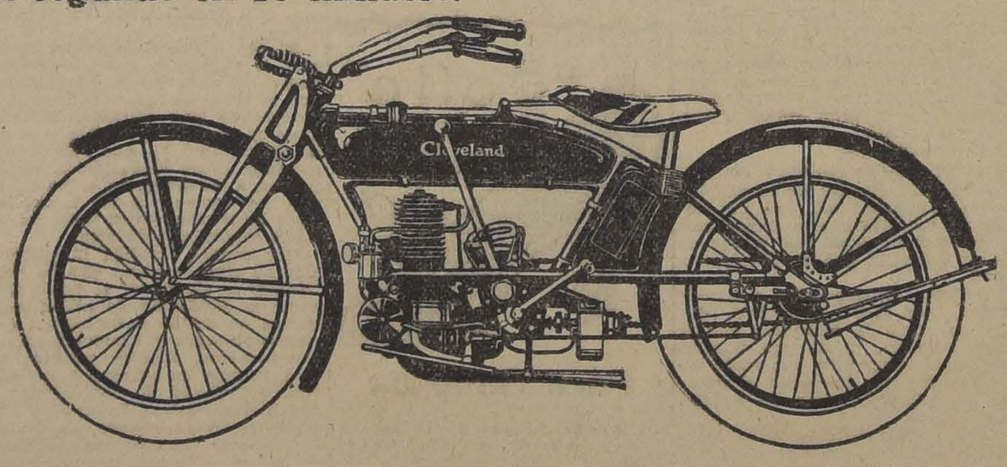

UNICO REPRESENTANTE Y DEPOSITARIO:

ENRIQUE DAVIS

SANTIAGO

VIDA ESTUDIANTIL

ATENEO ESTUDIANTIL. — Esta institución de la Federación de Estudiantes de Instrucción Secundaria celebró sesión el 2 del presente, procediendo a la aprobación de los estatutos y a la elección del Directorio que quedó compuesto por las siguientes personas:

Presidente, señor Rolando S. Molina P.

Vicepresidente, señor José Lagunte Vergara.

Secretario, señor Nicanor Alvida.

Pro-secretario, señor Ernesto Rodríguez.

Tesorero, señor Domingo Aris.

Quedó pendiente la elección de Directores para una próxima sesión.

FEDERACION DE ESTUDIANTES DE INSTRUCCION SECUNDARIA. — Celebración de su aniversario. — Con motivo de cebrarse el segundo aniversario de la Federación de Estudiantes de Instrucción Secundaria, un grupo de estudiantes del Instituto Nacional, Liceos: Amunátegui, de Aplicación, Barros Borgoño, Hanssen, Lastarria, Letelier, Internado Barros Arana, Instituto Superior de Comercio y ex-presidentes y miembros de esta institución ha proyectado una comida que se efectuará el próximo Sábado, a las 8 P. M. Han adherido, entre otros, los señores Carlos Huidobro, Nicanor Almeyda Riveros, Eugenio González Rojas, Elías Urzúa, Georges Triat, Néstor Cabezas, Fóster, H. Cotapos, Arturo Torielio, Rolando Molina y Piceros, Abelardo Ibáñez, José Lafuente Vergara, Orlando Montero, Manuel Marchant Herrera, Luis Sandoval, Alejandro Albarza, Germán Quiñones, Manuel Molina S., René Pertuzé, Ernesto Rodríguez, Landaeta, John Cahis, Raúl Molina S., Hugo Fortín, Raúl Villar, Ricardo Navarro Bravo, Daniel Alvarez, Mario Manterola, Ernesto Espinoza Molina, Julio Liberona, etc.

EJERCITO Y ARMADA

CURSO PARA OFICIALES DE RESERVA.— Los cursos que dirigió el Capitán señor Alberto Labbé continuarán en la Federación de Oficiales de Reserva, los días Lunes, Miércoles y Viernes, a las 8 P. M.

Se recomienda especialmente la asistencia a los oficiales que concurrieron a la reunión del 23 de Agosto.

En dichos cursos el Capitán Labbé desarrollará el siguiente programa:

I.— 1. Finalidad del Ejército y la Armada en un país democrático como el nuestro.
2. Ley vigente de Reclutas y Reemplazo.
3. Ligera organización del Ejército y su división territorial.
4. Principio en que descansan las guarniciones militares.
5. Qué se entiende por movilización. (Cada hombre, cada mujer, cada niño, sin distinciones de clase ni ideas políticas o religiosas, debe ser un soldado, defensor de los intereses de la patria).
6. Qué se entiende por llamado a las reservas.
7. Ligero estudio de los países limítrofes y nuestras fronteras.
8. Cooperación del Ejército y de la Armada en la guerra.
9. Ligero estudio comparativo de estas instituciones.
10. Papel del oficial de reserva en la paz y en la guerra.
11. El arte de mandar.
12. Servicio en los cuerpos de tropas.
13. Castigos disciplinarios.

II.—1. Qué se entiende por situación de guerra.
2. Empleo de las diferentes armas y sus servicios auxiliares en el Ejército.
3. Generalidades de las armas principales: Infantería, Artillería, Caballería, Aviación e Ingenieros.
4. Marchas de viaje y de guerra.
5. Vivac, acantonamiento y estacionamiento-vivac.
6. Servicio de seguridad y exploración.
7. Vanguardia, retaguardia y flanco-guardia. Profundidades de marcha de todas las armas.
8. Servicio de puestos avanzados.
9. Exploración táctica, estratégica y de combate.
10. Relación entre los comandos superiores y las tropas.
11. Noticias, partes, informes, croquis, diseños y croquis.
12. Medios de comunicaciones.

III.—1. Bagajes. (De combate y gran bagaje).
2. Trenes y columnas.
3. Escalón de combate.
4. Aprovisionamiento.
5. Servicio sanitario.
6. Servicio veterinario.
7. Gendarmería en campaña.

IV.—1. Signos convencionales.
2. Topografía.
3. Estudio de la carta militar.
4. Aplicación de los conocimientos tratados anteriormente, sobre la carta; especialmente para hacer ver lo más importante y lo menos importante; tanto en una apreciación de situación, como en el desempeño de una patrulla de cualesquier arma y muy en especial de la patrulla estratégica de Caballería.

V.— Salidas al terreno que se anunciarán con una semana de anticipación.

Los oficiales de reserva que aún no tengan su tarjeta de entrada, pueden solicitarla de 6 1|2 a 7 1|2 P. M. en la secretaría de la Federación.

CIGARRILLOS
Casino
Con tabaco hebra y boquilla libre: 50 centavos el paquete.

VENDO o PERMUTO
$ 50,000. AV. IRARRAZAVAL, cerca Plaza Ñuñoa. Bonita quinta, muy bien plantada, jardín y arboleda en plena producción. Superficie: 90x70 m.
$ 80,000 ELEUTERIO RAMIREZ. Propiedad de renta. Buena casa, 12x80 m. 20 piezas, hall y dos patios con mosaico. Grandes facilidades de pago.
$ 15,000. SAN FRANCISCO, inmediato Av. Matta. 9x30 m., 6 piezas.
RAMON GUZMAN
1250 - HUERFANOS - 1250

CRONICA POLICIAL

PERSONAL DE LA GENDARMERIA DE LAS PRISIONES

Se constituye un Comité encargado de las gestiones pro-mejoramiento económico. — Asuntos tratados en la primera reunión

Se ha constituído el Comité pro-mejoramiento del personal de la Gendarmería de las Prisiones, y ha quedado compuesto por delegados de la Sección de Detenidos, del Presidio, de la Cárcel y de los Tribunales de Justicia.

Fueron nombrados delegados por la Sección de Detenidos, los señores José Pacheco y Arturo Morales; por el Presidio, señores Samuel Ibarra y Carlos Muñoz; por la Cárcel, señores Francisco Gálvez e Isidoro Labra, y por los Tribunales de Justicia, señor Ernesto San Martín.

Después de un breve cambio de ideas, se tomaron diferentes acuerdos para la mejor consecución de los fines que han motivado la formación del Comité.

A indicación del delegado señor Pacheco, se designó por unanimidad como presidente honorario del Comité, al Alcaide de la Sección de Detenidos, don Joaquín Echeverría.

Se dió cuenta de haberse recibido diversas comunicaciones de los señores diputados Silva Cortés, Concha, Arancibia Lazo y Cereceda, en la que acusan recibo de una nota que se les envió para que cooperen al pronto despacho de la ley de aumento de sueldos. Se acordó agradecer estos ofrecimientos y dejar constancia de la entusiasta cooperación de don Joaquín Echeverría para conseguir la realización de los propósitos del personal.

Con el objeto de dar cuenta de las gestiones que se hagan y para tomar nuevos acuerdos, se acordó celebrar reuniones todos los Sábados.

PROCESO CONTRA LOS SUBVERSIVOS. — Como lo anunciamos con la debida oportunidad, anoche se trasladó al vecino puerto, el Ministro sumariante, señor José Astorquiza que sigue el proceso contra los subversivos.

Con este motivo, no hubo ayer novedades de importancia en este proceso.

PROCESO MUNICIPAL.— Ayer no trabajó el Ministro en visita, don J. Guillermo Mac-Kay, en el proceso municipal.

Para hoy Lunes están citadas numerosas personas para que declaren sobre la veracidad de los denuncios hechos contra la Inspección de Higiene Municipal.

SUICIDIO EN EL SANTA LUCIA.— Ayer Domingo, más o menos a los 12 del día, los guardianes de la policía particular del Cerro Santa Lucía, fueron sorprendidos por el ruido del disparo de un arma de fuego, que al parecer se había producido en una de las avenidas de circunvalación que conducen a la cima del citado paseo.

En efecto, puestos en campaña inmediatamente, recorrieron las expresadas avenidas, encontrando en una de ellas el cadáver de un desconocido con un balazo de revólver en la sien derecha que le había producido una muerte instantánea.

Avisado el accidente a la 1.a Comisaría, se trasladó el oficial de servicio al sitio del suceso, quien pudo comprobar que se trataba de un pobre desgraciado que había puesto fin a sus días.

Por el carnet de identidad que se encontró en uno de los bolsillos interiores de la ropa del suicida, se pudo identificar a éste, que es de nacionalidad española, tiene veintiseis años de edad y se llama Jaime Torras.

El cadáver fué enviado a la Morgue para su reconocimiento médico-legal.

Los móviles que indujeron a Torras a poner fin a su vida se ignoran, ya que no se encontró ningún documento que arrojara alguna luz sobre tan lamentable determinación.

A LA SECCION DE DETENIDOS.— A esta Sección ingresaron ayer catorce mendigos y quince vagos, recogidos por la policía en los diversos barrios de Santiago.

Lunes 6 y durante la semana
GRAN REALIZACION
de los siguientes artículos a precios verdaderamente excepcionales

Manteles
UN RICO DAMASCO INGLES
Tamaño: 18 por 180, $ 20.
Tamaño 180 por 225, $ 22.50.
Tamaño 180 por 300, $ 30.
Tamaño 180 por 350, $ 35.
MANTELES GRANITE
Tamaño 180 por 3, $ 50.
Tamaño 180 por 4, $ 68.
Tamaño 180 por 8.50, $ 60.
GRANITE HILO SUPERIOR
Ancho 200 c|m., $ 29 y 26 metro.
Granité hilo para servilletas, $ 8.50 y 7.50 metro.
DAMASCO INGLES
Clase extra, ancho 1.80 c|m. $ 4.50 metro.
SERVILLETAS PARA MESA
A 35, 28, 17.50 y 16.50 docena.

SABANAS DE CREA
Para 1 plaza, 11.50 cada una.
Para 1 plaza, 12.50 cada una.
Tamaño 1.60 por 2.50, 18.00 c|u.
Tamaño 1.80 por 2.50, 20 c|u.
Tamaño 1.80 por 2.50, 15 c|u.
Fundas 2.50 y 2 c|u.
Tohallas de felpa a 7.50, 4.50, 4, 3.50 y 2.50 c|u.
Tohallas granité a $ 3, 1.90 y 1.50 c|u.
Lienzo superior, extra, sólo por metros 2.40 metro.
Batista blanca fina, especial para ropa interior a 3.50 y 2.40 metro.

ROPA BLANCA PARA SEÑORAS
Camisas día de inmejorable calidad $ 6.50 c|u.
Camisas en ricos bordados a 12, 8.50 y 7.50 c|u.
Camisas bordadas a 9.50 c|u.
Enaguas a 24, 18, 14 y 12 c|u.
Calzones a 8.50, 6, y 5 par.
En ropa blanca importada, en juegos de 3, 4 y 5 prendas, ofrecemos un bonito y variado surtido acabado de recibir.

Estado 64-72 LA RIOJANA M. Blanco y Cía.

Dr. GIANELLI
21 DE MAYO 562
Especialidad en Sífilis, piel, vías urinarias.
Consultas de 2 a 6.
Estudios en Europa.

INSTITUCIONES DIVERSAS

SOCIEDAD UNION COMERCIAL. — Esta institución inició ayer Domingo, la votación para elegir los nueve directores que se renovará en el nuevo período social y la Comisión Revisora de Cuentas.

La votación durará siete días, terminando el Sábado 11 del presente, y se verificará diariamente de 5 a 7 y de 9 a 11 P. M.

El Domingo 12 del corriente, se reunirá extraordinariamente el Directorio, conjuntamente con los miembros de la Comisión Receptora de Votos, que concurran y en presencia de los socios que lo deseen, para efectuar el escrutinio general. Esa sesión tendrá lugar, a las 2.30 P. M.

SOCIEDAD MUTUAL DE COMERCIANTES.—En la última sesión de directorio se dió cuenta de la enfermedad del consocio señor José M. Goitiandía, quien, como el director honorario don Amalio Robles, continúa mejor; de la redacción de la circular en que se le comunica a los socios el alza transitoria de la cuota mensual a $ 5, como asimismo acordándose el gasto que su impresión demandará.

En la hora de los incidentes, el director señor Marco A. Fuentes formuló indicación para incorporar como socio al señor oficial de sala, don Daniel Castañeda Macías, en mérito de los servicios prestados a la institución, indicación que se dejó para segunda discusión a petición del señor Gaspar del Cid, mientras emita su fallo una comisión nombrada al efecto y que es compuesta por el señor presidente, tesorero y por el director señor Florencio Castro.

Se acordó solicitar del señor Procurador una reseña quincenal de la marcha de la defensa. Asimismo, mandarle una nota al señor Alejandro Albini y por último se aceptó la solicitud del aspirante a socio señor Arturo Barquín B., patrocinada por don Marco A. Fuentes.

GUIA PROFESIONAL

ABOGADOS

ARTURO ALESSANDRI
ARTURO ALESSANDRI R.
FERNANDO ALESSANDRI R.
VICTOR ACEVEDO L.
Domicilio y estudio: Delicias 1158. De 9 a 11.30 y 4 a 6. Teléf. Inglés 1414. Teléf. Nac. 1858.

ERNESTO BARROS JARPA
CESAR JIMENEZ FUENZALIDA
Gálvez 88. Teléfono 1846.

LUIS MALAQUIAS CONCHA S.
Asuntos civiles, criminales, sucesiones, apelaciones. Compañía 1065. Casilla 1938

CLARO Y Cía.
Luis Claro Solar, Samuel Claro Lastarria, Héctor Claro Salas, Fernando Claro Salas. Merced 231. Teléfono 2355.

NAZARIO CHACON DEL CAMPO
Morandé 466. Teléf. 966. Cas. 3211.

ALFREDO CANAS O'RYAN
Procesos criminales, preferentemente apelaciones, casaciones. Santo Domingo 1443.

PEDRO DAZA BRANTES
Morandé 440. Casilla 2281.

ROBERTO DE PETEIS
San Diego 65. Teléf. 156. Cas. 4044. Juicios civiles, criminales, de comercio, asuntos jurisdicción voluntaria.

FERNANDO ERRAZURIZ TAGLE
Notario-abogado Bandera 345. Casilla 926 Teléf. 3324. Desde las 9 A. M. hasta las 6.30 P. M.

JORGE ERRAZURIZ TAGLE
LUIS A. QUINTEROS T.
Amunátegui 301. Teléf. 688. Cas. 2592.

HERMAN ECHEVERRIA C.
Moneda 1148. Teléf. 2421. Domicilio: Carrera 172. Teléfono 1594.

LADISLAO ERRAZURIZ
HERNAN LEIGH BAÑADOS
De 8 a 5 Alameda 1902.

NICANOR ELGUETA N.
Galería Alessandri 19 A (altos). Teléfono inglés 536.

DANIEL FELIU
y OSCAR FELIU H.
Merced 557. Teléf. 582. Cas. 3177.

[illegible] HERNAN FIGUEROA ANGUITA
717, San Antonio. Teléfono 1681.

FERNANDO FIGUEROA VIAL
Galería Alessandri 24. Piso 2.o. Casa 5.

GALV. GALLARDO NIETO
Ahumada 168, altos Teléf. 2348.

JORGE GALLARDO NIETO
Asuntos civiles y criminales. Se trasladó Morandé 344.

HECTOR ARNALDO GUERRA
CESAR DE LA CRUZ M.
Causas criminales y civiles. Santo Domingo 1175. Casilla 125.

EDUARDO GREZ PADILLA
Catedral 1425. Teléfono 1144.

MANUEL GAETE FAGALDE
Notario-abogado. Huérfanos 1242. Teléfono Inglés 1355 De 9 a 18.30. Domicilio: Vergara 261.

OSVALDO HEVIA L.
Morandé 244 Casilla 1831

RAMON SEGUNDO JIMENEZ
Abogado. Galería Alessandri 24. de 10-11 y 4-6.

GUSTAVO KALTWASSER DIAZ
Huérfanos 1175. Casilla 855.

BERNARDO LEIVA
Abogado. Bandera 552.

MIGUEL LUIS LAGOS
Abogado Banco Hipotecario de Chile, De 11-12 y de 3 a 4 Casilla 1455.

LORENZO MONTT
AMBROSIO MONTT WILMS
Compañía 1207. Teléfono 2307.

MANUEL MERINO E.
LUIS MERINO E.
Agustinas 534 Teléf. 2077 Casilla 2407. De 4 a 5.30.

MANUEL OLIVA
Estudio: Galería Alessandri ofi. 15 A., en bajos.

ANTONIO PLANET C.
Abogado. — Especialmente cuestiones comerciales. Estudio: Bandera 575, oficina 34. Casilla 4024. Teléfono Inglés 1137. 3 a 5 P. M.

ALFONSO REVECO
Alegatos Corte Suprema. Apelaciones. Nueva York 59 (frente Bolsa Comercio). Teléfono 455.

CARLOS A. RUIZ B.
Morandé 432.

LISANDRO SANTELICES E.
Morandé 450. Especialmente: Particiones, juicios sobre propiedades y estudio y arreglo de títulos.

ROBERTO SALGADO GALLARDO
Causas militares, civiles, criminales. Alegatos Corte Suprema y Apelaciones. Bandera 152.

ENRIQUE TAGLE MORENO
Estudio: Compañía 1223.

EMILIO TAGLE RODRIGUEZ
Abogado Huérfanos 840. Teléfono 4018. Atiende preferentemente asuntos comerciales y mineros.

LEOPOLDO URRUTIA
Bco. Hipotecario de Chile, de 2-5. Domicilio: Santa Rosa 128. Teléfono 2223.

LUIS VALENZUELA DIAZ
J. ANTONIO VALENZUELA DIAZ
Compañía 1264. Casilla 22.

HUMBERTO YANEZ VELASCO
Compañía 1223. Teléfono 1614.

MEDICOS

Dr. ARNELLO
Cirugía, anestesia general. Venéreas. García Reyes 17. De 12 a 3. Hospital San Vicente 4-6.

Dr. LEONIDAS AGUIRRE A.
Especialista enfermedades niños y afecciones pulmonares De 10-11 y 1.30-3.20 San Francisco 116.

Dr. AMENABAR OSSA
Oculista 14 años Europa, 3 años Médico Director Hospital de Ojos Condado Stafford (Inglaterra). Merced 494. De 1.30-4. Teléf. 602.

Dr. ITALO ALESSANDRINI I.
Cirugía y Ginecología. Consultas 1 a 3. Merced 324. Teléfono 3555. 1015-Nov. 30

Dr. BISQUERT
Vías urinarias. Sífilis. Moneda 859. De 3 a 6. Casilla 2563.

Dr. ARTURO BARRAZA A.
Vías urinarias, sífilis. Puente 557. De 3 a 6.

Dr. BORQUEZ SILVA
Estudios Europa Pulmón, corazón, estómago, intestinos. Rayos X. 3 a 6. A. Prat 30, Teléf. 19 Matadero.

Dr. JULIO BUSTOS
Médico de Ciudad de Santiago. — Medicina interna, niños, sífilis. Recoleta 707 De 2 a 4.

Dr. CARLOS BOLIVAR S.
Medicina general. Delicias 319. De 1 a 3.

Dr. BRAGA CASTILLO
Rayos X. Merced 186. Teléfono 1898 Consultas: de 8 a 10 y de 1 a 4.

Dr. CORREA CORTES
Medicina interna. Sífilis. Afecciones externas de la vista. 2-5. Echaurren 48.

Dr. CAMPOS MENDEZ
Medicina interna. Enfermedades y desórdenes sexuales. De 10 a 3. Santo Domingo 2177.

Dr. MANUEL CALVO MACKENNA
Médico Pensionado San Vicente. 1 a 3 Santo Domingo 1412. Teléfono 596.

Dr. R. CASTAÑON SALINAS
Jefe Policlínica Prof. García Guerrero. Medicina interna. De 6 a 7. Avenida España 167.

Dr. PEDRO CONTRERAS A.
Consultas: Lunes, Miércoles y Viernes, 2-4. Compañía 1479.

DOCTOR CHARLIN
Enfermedades de la vista. Compañía 2115. Consultas de 3 a 6 P. M.

Dr. LEONIDAS CORONA T.
Laboratorio Clínico Delicias 368, (frente a Estado). Consultas de 4 a 6. Teléfono 2482.

Dr. W. E. COUTTS
Sífilis. Vías urinarias. Consultas de 3 a 5. San Martín 372.

Dr. CASTRO OLIVEIRA
Garganta, nariz, oídos. Estado 62. De 3 a 6.

Dr. ALDO CONTRUCCI
Estudios en Europa: Medicina interna. Sífilis. San Antonio 451. De 3 a 4. Teléf. 188 Providencia.

Dr. CASTAÑEDA IGLESIAS
Ex-médico residente Hospital de Niños, Catedral 1882 Teléfono 384. 1.30 3.30

Dr. DIAZ VELASCO
Medicina interna Niños. Sífilis. 1 a 4. Vergara 474. Teléfono 236 Parque.

Dr. EUGENIO DIAZ LIRA
Cirugía de niños y ortopedia. — Agustinas 1270. Teléfono 2285.

Dr. RICARDO DONOSO
Estudios en Europa. Medicina interna, especialmente pulmón, corazón. Agustinas 619 De 1.30 a 3.30.

Dr. PAULINO DIAZ
Moneda 1963. Teléfono 1175. De 1.30 - 4. Especialmente piel, venéreas

Dr. ESPINA
Rayos X. Medicina interna. Estudios Europa. Delicias 1228 esq. Gálvez. Teléfono 2102 De 1.30 a 4.

Dr. FRANCISCO EDWARDS
Vías urinarias. Consultas de 2 a 4. Teatinos 14.

Dr. JULIO EASTMAN
Catedral 2673. De 1.30 a 3.30. Teléfono 2637. Casilla 1571.

Dr. FUENZALIDA BEAVO
Profesor de enfermedades niños. Merced 530 Teléfono 1721. De 2 a 4.

ARTURO FRITZ
Medicina general. Jefe Policlínica. Piel y sífilis. De 3 a 5. Huérfanos 1358.

Dr. GARCIA COLLAO
Estudios Europa. Ojos, Nariz, Garganta y Oídos. San Antonio 148 frente Teatro Municipal.

Dr. ENRIQUE GONZALEZ H.
Estudios en Europa. Especialmente estómago, intestinos, hígado, diabetes, obesidad y reumatismo. Ejército 636 Consultas: 3-4.

Dr. ARISTIDES GONZALEZ C.
Prof. extraordinario. Obstetricia. Enfermedades señoras. 1-3. Cas. 1551. Teléf. 2789 S. Martín 272.

Dr. ERNESTO GREENE
Estudios Europa. Cirugía, ginecología. Consultas: 2-4. — San Martín 509 esquina Catedral. Teléf. 2860.

Dr. MOISES HERRERA
Medicina general, especialmente niños. — Esmeralda 847, entre 21 de Mayo y San Antonio.

Dr. HERRERA ROGER
Médico Hospital de Niños. Teléf. 2679 Delicias 2558. De 1 a 3.

Dr. ALEJANDRO INFANTE
Enfermedades niños. Médico Hospital Niños San Luis. Consultas 1-4. Delicias 258.

Dr. AGUSTIN INOSTROSA
Cirugía. Ginecología. Sífilis. De 5 a 8. Puente 559.

A. ICAZA BARROS
Médico cirujano. Bandera 736. — Teléfono 233. Consultas: 5 a 6.30.

Dr. ROBERTO JARAMILLO B.
Ejército 707. Teléf. 142 Parque

Dr. ADOLFO KAPLAN
Medicina interna. Rayos X. Ausente en Europa.

RICARDO KUSCHEL S.
Cirugía general. De 3-4, excepto Sábados. Merced 186. Teléf. 1344.

DOCTOR KONIG
Neurastenia, Typhus, Corazón, Bronquitis, calle Claras 549, 2-4.

Dr. A. KORNER ANDWANDTER
Estudios en E. U. Cirugía Ortopedia. Consultas: 3-4. Santo Domingo 623

Dr. LEA PLAZA
Enfermedades del sistema nervioso. San Antonio 584. 5-7 P. M.

PROFESOR LUCO
Enfermedades nerviosas y mentales. Merced 336.

Dr. LAVAL
Medicina interna. Rayos X. Delicias 1626. De 2.30 - 4. Teléfono 2844.

Dr. MORAGA FUENZALIDA
Medicina y cirugía de niños. Cochrane 118. Teléfono 2304. De 1 a 3.

Dr. MORALES VILLABLANCA
Sífilis, venéreas, piel. 2 a 4. Galería Alessandri 24.

Dr. MEZA OLVA
Estudios Europa. Medicina interna, pulmón, corazón, riñones, sífilis. 3 a 4. Dieciocho 268. Domicilio: Victoria Mackenna 955. Teléf. Sta. Elena 9.

Dr. MALBRAN
Enfermedades mentales y nerviosas. De 2 a 5. San Antonio 584.

Dr. JUAN MONTENEGRO M.
Enfermedades niños. De 2 a 4.— Compañí 1770. Teléfono 2120.

Dr. MONTERO
Prof. Dermatología, Sifilografía, Piel, Sífilis, génito-urinarias. Prat 308.

Dr. ITALO MARTINI Z.
Ojos, oídos, nariz y garganta. Delicias 411. Consultas: 2 a 4.

Dr. LUIS G. MIDDLETON CRUZ
Oídos, nariz, garganta. Trasladóse: Miraflores 540. De 4 a 6.

NEUMOTORAX ARTIFICIAL
Tratamiento Tuberculosis pulmonar. Dr. Moreno. Estudios Europa. Recoleta 561, de 2.30 a 4.30.

Dr. JULIO MOORE F.
1.30 - 3.30. Niños, sífilis.— Vergara 155. Teléfono 3074.

Dr. MOUAT S.
Ginecología, partos. Ex-Jefe Clínica Ginecológica Dr. Korner. Brasil 25. — De 1 a 4. Regreso.

Dr. OHLERICH
Titulado Alemania y Chile. Medicina general adultos y niños. Teléfono 382. Consultas: 2 a 4. Trasladóse: Teatinos 836.

Dr. DAVID FULIDO
Enfermedades niños. Santo Domingo 1440. Teléfono 2153. Consultorio: Santo Domingo 1636. 1-4.

Dr. OTTO PHILIPPI
Enfermedades niños. Santo Domingo 520 esq. San Antonio. Consultas 1 a 3. Teléfono 2415.

PROFESOR PARDO
Cirugía y enfermedades de señoras. Consultas de 2 a 4. Ejército 113.

Dr. OSCAR PERALTA C.
Arturo Prat 585 Consultas 2 a 4. Policlínica de 8 a 9.30.

Dr. PAREDES F.
Especialmente enfermedades señoras. Jefe Policlínica Prof. Korner. Medicina, Cirugía Abdominal. Amunátegui 33. De 2-4.

Dr. PRUNES
Estudios en Europa. Jefe de Clínica. Piel, sífilis, venéreas. Merced 490. Casilla 2394.

Dr. RICARDO PERALTA G.
Cirugía general, especialmente de niños. Claras 471.

Dr. MARCIAL PARADA
Oídos, nariz, garganta Delicias 1626. Teléfono 2844. De 3 a 5.

Dr. QUIROGA
Enfermedades nerviosas y mentales. Puente 559. Consultas de 3 a 5.

Dr. EDUARDO DE RAMON
Cirugía. Enfermedades señoras. De 1 a 3. Agustinas 1660.

Dr. RAYO RIQUELME
Cirugía. Enfermedades de señoras. Lunes, Miércoles, Viernes, de 1 a 3. Martes, Jueves y Sábado, de 5 a 6. Merced 304. Teléfono 3329.

Dr. NACIANCENO ROMERO
Laboratorio Clínico. Bandera 574. Consultas 5 a 7 Casilla 3871.

Dr. JOEL RODRIGUEZ P.
Estudios Europa. Medicina interna, especialmente estómago, intestinos. Rayos X. de 2-4. Amunátegui 559. Teléfono 2810.

Dr. HUMBERTO DE RAMON C.
Ayudante Clínica Quirúrgica Prof. Sierra. 1 a 4. Matucana esquina Moneda.

Dr. F. ROMERO AGUIRRE
Partos Enfermedades señoras. Cirugía. Catedral 2429.

DR. SEPULVEDA R.
Laboratorio
Abierto a toda hora. Bandera 736. Teléf. 333. Exámenes completos: orina, sangre, desgarro, etc. Investigaciones: tifus, difteria, etc. Hermoculturas. Autovacunas.

Dr. SOROGGIE
Médico interno Hospital de Niños. Consultas 2-4. Matucana 303. Teléfono Inglés 981-1771.

Dr. SANTANDER
Estudios Europa. Enfermedades corazón, riñón, sífilis, especialmente estómago e intestinos. Examen del enfermo por rayos X y laboratorio. Moneda 821.

SIFILIS
VENEREAS Y PIEL
Doctor Félix Grohnert B.
Castro 238. Consultas: 2-6.

Dr. OSVALDO SALAS C.
Catedral 2529 Jefe Clínica Niños. Niños, adultos. De 1-3. Teléf. 2791.

Dr. CARLOS A. SOMMERS
Enfermedades del pulmón. De 1-3. Catedral 2099.

SANATORIO
PENSIONADO PARTICULAR
Av. Matta 586—Tel. 97 (Matadero)
Partos, operaciones, enfermedades de señoras, corazón digestivas, nervios. Morfinomanía: aislamiento y curación. Sala de operaciones, laboratorio electroterapia, Rayos X. Parque, jardines.
Dr. AQUILES RIVEROS

Dr. STUARDO
Estudios Europa. Enfermedades niños. De 1 a 4. Agustinas 1684. Teléf. 2245.

J. SCHWARZENBERG L.
Enfermedades niños. 1-3, excepto Jueves y Sábado. Merced 186. Teléf. 1344.

DOCTOR STOLTING
Oculista. Médico recibido en Alemania y Chile. Compañía 1392. De 3 a 5.

Dr. SOTO PARADA
Laboratorio Clínico. — Jefe Laboratorio Prof. García Guerrero Exámenes completos: orina, sangre, etc. 1-6 Moneda 1035.

Dr. TORRES TORRES
Jefe Clínica Prof. Korner. Enfermedades señoras, cirugía Catedral 1249. De 3 a 5.

Dr. UGARTE MONTES
Medicina interna, cirugía, sífilis. Sotomayor 541, 1.30 a 3.30.

DOCTOR VARGAS SALDUBO
Cirujano. Martes, Jueves y Sábado. 2-5. Teatinos 254. Teléf. 1060.

Dr. G. E. VIDAL S.
Consultas 2 a 6. Delicias 2646.

Dr. WAUGH ALDUNATE
606 — 914
Estudios Europa. Medicina interna. Venéreas. Sífilis Reacción Wassermann, 2 a 4. Catedral 1988.

Dr. ZUÑIGA O.
Enfermedades señoras. Jefe Clínica Obstetricia. Avenida España 472 De 1-3 Teléf. 111. Parque.

Dr. WIREN
Oído, nariz, garganta Claras 471. 2-4. Policlínica, 8.30-11 A. M. Sólo para enfermos escasos recursos

DENTISTAS

MUNOZ LOBOS Hnos.
Extracciones sin dolor. Sommo formo, puentes, placas, tratamientos rápidos San Diego 307. 448.

GUILLERMO AHUMADA
Carmen 319 altos.

SALVADOR CASTILLO
Jefe Clínica. Prótesis E. Dental. Moneda 1588.

A. ARREDONDO REYES
Instalación moderna. Trabajos garantidos. Delicias 2774 (Portal Edwards).

AURELIO DE LA FUENTE
Clínica Dental del doctor Valenzuela Basterrica. Huérfanos 1616. Teléfono 1642.

BAHAMONDES INZUNZA
Ex-ayudante de clínica Exo. Dental. Tratamiento enfermedades boca, 2-5. Huérfanos 1358.

Dr. CERDA LOPEZ
Puentes, Coronas, Porcelanas. Moneda 881 (altos). Teléfono 2466.

DR. ROGAT PIORREA ALVEOLAR Bolsa de Comercio Oficina 212-213

ESPECIALISTA EN PIORREA ALVEOLAR
(Encías supurantes, dientes movibles) Consultas en Valparaíso los Sábados Condell 88.

ENRIQUE MORENO OLEA
Especialista Clínica Dental Dr. Valenzuela. Huérfanos 1616. Teléfono 1642.

JOSE LUIS CABRERA M.
Teatinos 549, entre Catedral y Santo Domingo.

EDUARDO HOLLSTEIN
Dentista. Catedral 1787.

CORIOLANO LARA VALLE
Consultas: 2 a 6. San Antonio 122.

J. A. CASTRO OLIVEIRA
R. CASTRO OLIVEIRA
Estado 62.

VICTORINO ALONSO
Dentista. Estudios en Philadelphia. Moneda 1164.

CLODOMIRO CONTRERAS
Ayudante Clínica Operatoria Escuela Dental. San Antonio 451. De 2 a 6.

Dra. ELVIRA ROSAS S.
Dentista. Bandera 76.

MANUEL VEAS
Trabajos rápidos. Extracciones sin dolor. 9-12 y 3-7. Prat 393.

ALEJANDRO VALENZUELA DIAZ
Ayudante Escuela Dental. Extracciones, semnoformo. Electronización contra Piorrea. Morandé 181.

SALAZAR ROJERS
Dentista. Alameda 2740. Garantiza rapidez, duración. Dentaduras en 24 horas.

ARQUITECTOS

EDUARDO TASSO
Construcciones, Transformaciones, reparaciones. Honorarios 5 o|o. Planos presupuestos. Morandé 181.

MATRONAS

CARMELA ALFARO ZUNIGA
Matrona. — Condor N.o 1173.

M. AVILA
Matrona ginecologista, atiende enfermas toda época embarazo, pensionistas. Cueto 862.

CLINICA PRIVADA DE OBSTETRICIA
Señora Reyes, Matrona Ginecologista. Establecimiento moderno. — Atendido por dos cirujanos especialistas. Recibe enfermas todas partes del país. Curaciones internas. Partos indoloros. Absoluta reserva. Asistencia a domicilio. Esmeralda 636.

CLINICA
Ana G. de Vargas Barrera. Partos, enfermedades señoras. Recibe pensionistas. Cochrane 985.

CELIA CASTILLO
Clínica Privada. Recibo pensionistas, atiendo llamados fuera Santiago. Unión Americana N.o 33.

CONSULTORIO FEMENINO
Sara Novoa. Partos desde $ 35. Curaciones. Inyecciones. Pensionistas. Natanial 528.

ENFERMOS del ESTOMAGO

Procedimiento nuevo. Cuando los enfermos del estómago hayan perdido toda esperanza de alivio, consúltese gratis. Avenida Matta 1127. Instituto "Dra. Lastarria".

Mme. B. FRAGNAUD
Matrona francesa Consultas de 1 a 5. Manuel Rodríguez 647.

MATRONA BRAZO
Huérfanos 2460 Partos. Enfermedades señoras, masaje. Curaciones. Inyecciones. Consultas absolutamente privadas. Recibo pensionistas.

DELFINA GONZALEZ
Chacabuco 615. Atiendo toda época embarazo, pensionistas, economía, secreto profesional, llamado provincias.

INSTITUTO "DOCTORA LASTARRIA"
Partos sin dolor. Enfermedades internas curadas en 20 días. Dormitorios higiénicos con pensión desde $ 35 Se atienden llamados a domicilio. Avenida Matta 1127.

J. MORENO
Clínica. Especialidad curaciones Internas. A. Prat 1579.

PENSIONADO MENARES
Pensionistas. Partos. Pensión: $ 35. Curaciones internas, masaje. Cochrane 846.

ROSA MONTOYA
Enfermas, pensionistas, atención médica permanente. Operaciones. Inyecciones. Curaciones. Maestranza 283.

"PENSIONADO MURFFI"
Especialidad enfermedades señoras. Partos, pensión desde $ 40. Curación flores blancas. Cobro después mejorada enferma. Inyecciones. Exámenes gratis San Diego 360.

MERCEDES ROJAS
San Diego 932. Recibe enfermas cualquier tiempo. Consultas privadas. Precios módicos.

ANA J. SALCEDO
Atención a toda hora. Recibe pensionistas. Serrano 515.

CARMELA TORO G.
Pensionistas. Atiende toda hora. Trasladóse Matucana 640.

CLINICA "Dra. VICENTINA"
Especialidad enfermedades de señoras. Curación catarro, flores blancas. Pensionado higiénico. Partos. Asistencia completa, $ 50. Examen gratis. San Diego 57.

VARIOS

VELLO DE LA CARA. — EXTRACCION RAPIDA Y SEGURA
Masaje facial de belleza. Curación de la piel seca o grasosa. Consultorio Femenino de Cultura Física.—Santo Domingo 348

BELLEZA
Gran Instituto "Diaz Gascogne" (Cara, busto, cabeza, mano). Tratamientos modernos, notables, naturales. Concesionario exclusivo de los delicados productos radio-vegetales y electro-orgánicos del afamado "Doctor Rosy". Efecto inmediato. Estado 250. 828

PROF. DIAZ GASCOGNE
Afecciones crónicas. Parálisis nervios, reumatismo, estilicuas fracturas. "Masaje Médico" a "Electroterapia". Estado 250.

TURF

CLUB HIPICO

LAS CARRERAS DE LA TARDE DE AYER

Harold en la "Polla de Potrillos"

Como de costumbre en esta época del año, la reunión de ayer en el Club Hípico, resultó muy bonita y animada, asistiendo una numerosa y distinguida concurrencia.

Servía de número principal del programa la Polla de Potrillos, carrera reglamentaria sobre 1,600 metros y con un buen aliciente al propietario vencedor.

Cada potrillo fué examinado con detención por los aficionados, en sus respectivos boxes, para verlos desfilar momentos después en conjunto, por los jardines del paddock.

El lote de tres años dejó en los espectadores una buena impresión y salvo pequeños detalles de presentación en algunos de los adversarios, el grupo de competidores proporcionó a los asistentes un hermoso espectáculo.

En la cotización de las apuestas mutuas, el detalle por unidad de diez pesos a ganador, fué el siguiente:

Paf	2,122
Harold	1,993
General	1,052
Poema	444
Leoville	356
Viviani	218
Henry Clay	136
Kerensky	92
Bordereaux	87
Folletín	76
Feño	54
Bolero	42
Total	6,672

Cuando el starter dió paso al lote, éste se movió con Harold al frente, seguido de Viviani, mientras tercero se colocaba Kerensky, delante de Folletín y Leoville, a la vez, que ocupaba el penúltimo lugar Feño y el último Poema. En estas condiciones y con un tren regular, llegó el hijo de Eclair II hasta la tierra derecha, punto donde General atacó por los palos y Paf, por el centro de la pista. No obstante, de que el hijo de Fio apeló a sus mejores energías, no pudo evitar que Harold lo aventajara en el marcador. Tercero remató Paf totalmente exigido, precediendo a Viviani. Tiempo: 1.32.

El regreso del vencedor al pesadero, fué ovacionado como de costumbre por la concurrencia.

La excelente victoria de Harold lo consagra como uno de los ases de la nueva generación, pues, este buen hijo de Eclair II ha demostrado en repetidas ocasiones, poseer grandes condiciones de velocidad como de resistencia.

En la prueba inicial sobre vallas, Premio Doña Carmen, en un tiro de 2,900 metros, se impuso sobre sus rivales, Tamarindo.

Dada la señal, tomó el puesto de a gran distancia Emulation. Desembocado el lote en la recta final, atacaron Herodia y Erin, obteniendo la primera de las nombradas cierta ventaja a rigor de látigo, sobre Erin. Tercera Pispirita, que tuvo todo el peso de la carrera. Cuarto La Seine, que mejoró de colocación en los últimos metros. Tiempo: 1.40 1|5.

A una interesante llegada dió lugar la cuarta prueba de la tarde, Premio Defensor, sobre una distancia de 1,500 metros.

Lanzado el pelotón en carrera, lució sus colores a la vanguardia, Belle Hellene, la que se distanció varios cuerpos del resto del lote, cuya retaguardia ocupaba Duelo. En estas condiciones llegó el grupo a la tierra derecha, altura donde Queñe se despejó de los punteros, a la vez que Belle Hellene retrogradaba. Cuando ya el triunfo del hijo de Siberien era aclamado, surgieron como una exhalación Gladiadora y Omar, quienes cruzaron victoriosos el disco su empate, precediendo a Queñe. Cuarto Duque de El. Tiempo: 1.32.

De cotización muy pareja, resultó el Premio Danzig, sobre un tiro de 1,500 metros, donde ganaron en empate Marimán con Vendimia.

Puesto el grupo en acción, apareció comandando la fila, Porto Alegre, los demás sin colocación definida. Llegados al derecho, Marimán con Vendimia pasaron a los puestos de primera fila, mientras por dentro atropellaba Embrollona. En los tramos decisivos empataron frente a la raya, Vendimia con Marimán. Tercero Embrollona y cuarto Don Alfredo. Tiempo: 1.38 3|5.

De un hermoso desarrollo resultó la prueba siguiente de la fiesta hípica, que era el Premio Danseur, sobre 2,400 metros.

Ordenada la salida por el starter, señaló el camino a sus perseguidores, Sancho Panza, segundo se situó Cachivache, los otros escalonados en forma más o menos compacta, ocupando la retaguardia Turpín. En el codo final, las distancias se estrecharon, y Egalité fué lanzado por los palos a la vez que Cachivache avanzaba con energías por el centro, mientras Gladstone atacaba por el lado exterior. Por último, se impuso Cachivache, sobre Durham, que atropelló en las últimas distancias con muchos bríos. Tercero Gladstone, precediendo a Egalité. Tiempo: 1.32 3|5.

En la prueba de clausura sobre un tiro de 1,800 metros, se impuso sobre sus demás contendores, Boa, en forma muy estrecha.

Alzadas las huinchas, picó a la cabeza del pelotón, Antaño seguido de Falsete y Boa, mientras los otros adversarios corrían apelotonados. Una vez en la recta, cargaron Boa y Pidal sobre el puntero, pudiendo Boa dominarlo por escasa distancia. Tercero Pidal y cuarto Voyou. Tiempo: 1.34 1|5.

LAS LLEGADAS DE AYER

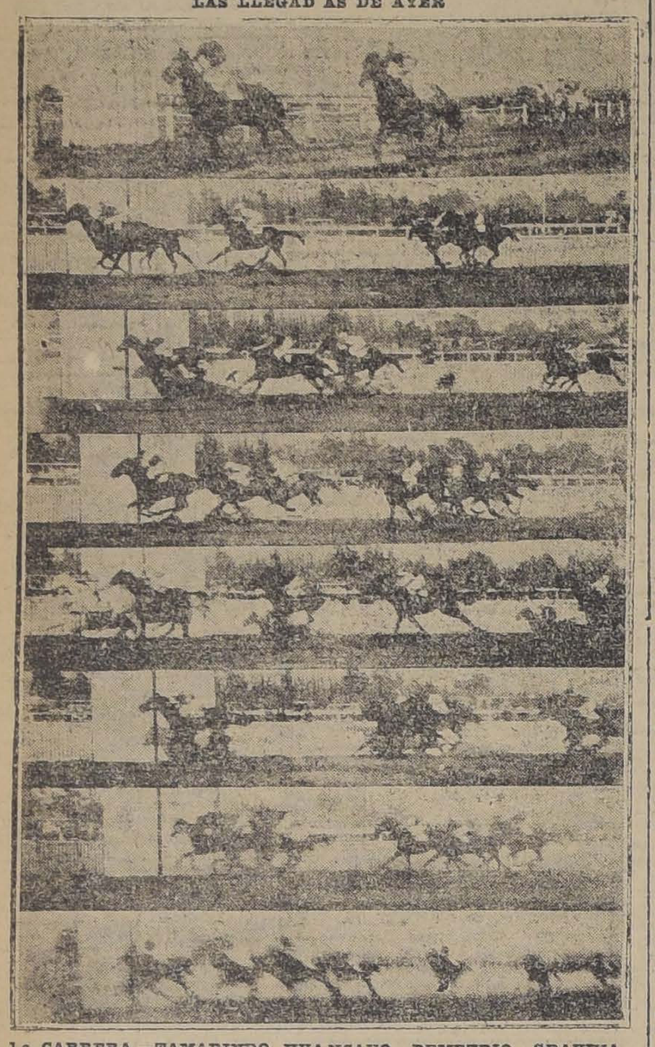

1.a CARRERA.—TAMARINDO, HUANCAYO, DEMETRIO, GRAVINA.—2.a SOLFERINO, CHIFLON, RABUDO, HIS LORDSHIP.—3.a HERODIA, ERIN, PISPIRITA, LA SEINE.—4.a OMAR, GLADIADORA, QUEÑE, DUQUE DE EL.—5.a HAROLD, GENERAL, PAF, VIVIANI.—6.a MARIMAN, VENDIMIA, EMBROLLONA. — 7.a CACHIVACHE, DURHAM, GLADSTONE, EGALITE.—8.a BOA, ANTAÑO, PIDAL, VOYOU

RESULTADOS GENERALES

Primera carrera

Premio DOÑA CARMEN (Vallas) —Distancia: 2900 metros. — Premio: $ 2,000 al 1.o, 400 al 2.o y 200 al 3.o

	G.	P.
1.o Tamarindo, 56 kilos, 9 años, por L'Aiglon y Chilena, del señor E. Felíú, jockey S. Rojas	86	73
2.o Huancayo, 59, M. Soto	152	100
3.o Demetrio, 59, F. Cartagena	72	67
4.o Gravina, 71, C. Quezada	241	150
Glengarry 75, C. Miranda	278	98
Bolívar 73, J. Pavéz	8	20
Gaspar 70, A. Leblanc	14	13
Rolanda 69, J. Jara	116	120
Pillín 68, P. Guerrero	107	71
Pagano 65, J. Fernández	7	6
Torcacita 65, L. Tapia	4	3
Fatherless 64, J. Reyes	67	35
Almendrina 57, S. Silva	135	130
	1287	886

Ganado por 1 pescuezo, el 3.o a 1 y medio cuerpos.
Tiempo: 4.35.
No corrieron: Fioma, 72; Trinity Hall, 62.

Apuestas mutuas, Tribunas: unidad de $ 10.00

Ganador de Tamarindo	$ 134.70
Placé de Id	35.40
Id de Huancayo	28.60
Id de Demetrio	37.70

Apuestas mutuas, Galerías: unidad de $ 5.00

Ganador de Tamarindo	$ 56.00
Placé de Id	15.70
Id de Huancayo	14.70
Id de Demetrio	16.20

VIÑA DEL MAR

Apuestas mutuas, Galerías: unidad de $ 5.00

Ganador de Tamarindo	$ 85.80
Placé de Id	22.70
Id de Huancayo	16.10
Id de Demetrio	20.00

Segunda carrera

Premio DUNE SITE. —Distancia: 1500 metros. — Premio: $ 2,500 al 1.o, 500 al 2.o y 250 al 3.o

	G.	P.
1.o Solferino, 50 kilos, 4 años, por Sir Samuel y Miss Caithess, del señor L. Devenas, jockey Alf. Silva	575	349
2.o Chiflón 56, M. Gamboa	208	133
3.o Rabudo 53, J. Aravena	105	71
4.o His Lordship 53, H. Michaels	507	422
Golden Glass 53, M. J. Silva	150	119
Larmes 53, H. Ramírez	373	305
Dalry 52, C. Santander	45	37
Simplice 52, A. Molina	284	186
Guillotina 50, J. Oregón	130	125
Verderón 50, G. Aravena	472	234
Deshabillé 45, J. Pinto	203	167
Speed 45, C. Cruz	43	39
	3138	2263

Ganado por 1 pescuezo, el 3.o a igual distancia.
Tiempo: 1.32 3|5.
No corrieron: Furlana, 58; Montrose, 52; Decidedly, 51; Fusil, 47; Furmee, 41.

Apuestas mutuas, Tribunas: unidad de $ 10.00

Ganador de Solferino	$ 49.10
Placé de Id	24.20
Id de Chiflón	47.20
Id de Rabudo	72.60

Apuestas mutuas, Galerías: unidad de $ 5.00

Ganador de Solferino	$ 30.80
Placé de Id	12.40
Id de Chiflón	24.70
Id de Rabudo	23.80

VIÑA DEL MAR

Apuestas mutuas, Galerías: unidad de $ 5.00

Ganador de Solferino	$ 29.20
Placé de Id	12.50
Id de Chiflón	24.70
Id de Rabudo	29.50

Tercera carrera

Premio DINLA. — Distancia: 1600 metros. — Premio: $ 3,500 al 1.o, 700 al 2.o y 350 al 3.o

	G.	P.
1.o Herodia 51 kilos, 3 años, por Pirapó e Irish Moll, del señor M. Golcovich, jockey R. Hernández	1012	600
2.o Erin 54, J. Salfate	768	563
3.o Pispirita 51, J. Arancibia	89	60
La Seine 51, G. Aravena	109	89
Cabritilla 54, R. Plérola	50	35
Nonada 57, H. Michaels	102	86
Polita 54, U. Núñez	265	201
Emily 54, R. Díaz	192	114
Emulation 51, E. Rebolledo	16	18
Fiolette 51, R. Meza	159	117
Go Lady 51, M. J. Silva	171	126
Navira 54, M. Baeza	206	178
Roseta 54, S. Miranda	316	199
Rubia 51, E. Solís	71	87
	3526	2473

Ganado por 2 cuerpos, el 3.o a 3 cuerpos.
Tiempo: 1.40 1|5.
No corrieron: Cara Carmen, 57; Assaye, 54; Budapest, 54; Escarcela, 54.

Apuestas mutuas, Tribunas: unidad de $ 10.00

Ganador de Herodia	$ 31.40
Placé de Id	15.60
Id de Erin	15.90
Id de Pispirita	65.70

Apuestas mutuas, Galerías: unidad de $ 5.00

Ganador de Herodia	$ 16.40
Placé de Id	7.90
Id de Erin	7.70
Id de Pispirita	18.10

VIÑA DEL MAR

Apuestas mutuas, Galerías: unidad de $ 5.00

Ganador de Herodia	$ 21.10
Placé de Id	8.40
Id de Erin	8.10
Id de Pispirita	18.50

Cuarta carrera

Premio DEFENSOR. —Distancia: 1500 metros. —Premio: $ 2500 al 1.o 500 al 2.o y 250 al 3.o.

	G.	P.
1.o Omar 55 kilos, 4 años, por Oviedo y Roseate Hué, del Stud N.o 13, jockey M. Gamboa	179	145
1.o Gladiadora 52 kilos 5 años, por Le Samaritain y Palestra del Stud Kangaroo, jockey Arm. Silva	140	96
3.o Queñe 56, M. Baeza	465	374
4.o Duque de El 58, U. Núñez	503	163
Coronis 55, J. F. Bernal	159	161
Duelo 55, H. Michaels	243	159
Minx 56, R. Díaz	27	36
Validol 54, E. Solís	177	154
Alboroto II 53, H. Ramírez	142	104
Barbieri 53, M. Michaels	139	117
Electrón 53, R. Plérola	799	559
Silver 53, A. Molina	339	252
King's Ferry 52, J. Oregón	585	417
Tellito 50, M. J. Silva	311	254
Belle Hellene 49, Alf. Silva	160	105

Ganado en empate; el 3.o a 1 1|2 cuerpos.
Tiempo: 1.32.
No corrieron: Capucine, 57; Boa, 52; Olivar, 51.

Apuestas mutuas, Tribunas: unidad de $ 10.00

Ganador de Omar	$ 110.60
Ganador de Gladiadora	138.70
Placé de Omar	59.90
Id de Gladiadora	85.40
Id de Queñe	29.30

Apuestas mutuas, Galerías: unidad de $ 5.00

Ganador de Omar	$ 47.90
Ganador de Gladiadora	54.40
Placé de Omar	24.30
Id de Gladiadora	27.90
Id de Queñe	14.00

VIÑA DEL MAR

Apuestas mutuas, Galerías: unidad de $ 5.00

Ganador de Omar	$ 49.00
Gaandor de Gladiadora	33.00
Placé de Omar	25.20
Id de Gladiadora	19.60
Id de Queñe	10.80

Quinta carrera

Premio POLLA DE POTRILLOS (Reglamentaria). 1,600 metros. — $ 12,000 al 1.o, 400 al 2.o y 1,200 al 3.o

	G.	P.
1.o Harold, 56 kilos, 3 años por Eclair II y Heráldica, del señor J. M. Errázuriz, jockey M. Baeza	1993	967
2.o General, 56 kilos, J. Salfate	1052	674
3.o Paf, 56 kilos, J. Vergara	2122	1146
4.o Viviani, 56 kilos, Arm. Silva	218	189
Bolero, 56 kilos, M. Verdejo	42	64
Bordeaux, 56 kilos, A. Molina	87	102
Feño, 56 kilos, M. Michaels	54	44
Folletín, 54 kilos, J. Arancibia	76	84
Henry Clay, 56 kilos, R. Plérola	136	73
Kerensky, 56 kilos, J. F. Bernal	92	79
Leoville, 56 kilos, M. Gamboa	356	261
Poema, 56 kilos, M. Pérez	444	366
	6672	4049

Ganado por 1 cuerpo; el 3.o, a 1 y medio cuerpo.
Tiempo: 1.38 3|5.
No corrieron Estaño, con 56; Vice Versa, con 56.

Dividendos de Tribunas, unidad de $ 10

Ganador de Harold	$ 30.10
Placé de Id	13.00
Id. de General	14.20
Id. de Paf	12.50

Dividendos de Galerías, unidad de $ 5

Ganador de Harold	$ 21.10
Placé de Id	6.60
Id. de General	6.80
Id. de Paf	6.00

Dividendos de Viña del Mar

Ganador de General	$ 16.10
Placé de Id	6.20
Id. de General	6.90
Id. de Paf	6.30

Sexta carrera

Premio DANZIG.—1,500 metros. —$ 2,500 al 1.o, 500 al 2.o y 250 al 3.o

	G.	P.
1.o Mariman, 58 kilos, 5 años, por Fio y Key del señor J. Campos, jockey F. Rozas	855	526
1.o Vendimia, 51 kilos, 4 años, por Ducato y Victorina, del señor C. E. Riofrío, jockey M. Gamboa	613	311
3.o Embrollona, 54 kilos, A. Molina	153	130
4.o Don Alfredo, 53 kilos, J. Vergara	113	88
Saint's Ferry, 56 kilos, M. Verdejo	65	42
Tardía, 56 kilos, M. Baeza	165	69
Be Quick, 55 kilos, H. Michaels	325	160
Bastian, 54 kilos, M. J. Silva	108	76
Locura II, 53 kilos, R. Flores	479	265
Oliveto, 53 kilos, S. Miranda	44	27
Porto Alegre, 53,3 kilos, J. F. Bernal	222	182
Velada, 53,7 kilos, J. Arancibia	185	98
Drina, 51 kilos, J. Oregón	479	347
Kopa, 48 kilos, J. Fuentes	340	201
Nitrato, 48 kilos, H. Ramírez	413	649
Rhum, 48 kilos, Arm. Silva	147	108
	4727	2979

Ganado empate; el 3.o a dos cuerpos.
Tiempo: 1.32 3|5.

Dividendos de Tribunas, unidad de $ 10

Ganador de Marimán	$ 26.10
Id. de Vendimia	31.40
Placé de Marimán	20.90
Id. de Vendimia	28.40
Id. de Embrollona	53.90

Dividendos de Galerías, unidad de $ 5

Ganador de Marimán	$ 16.30
Id. de Vendimia	19.80
Placé de Marimán	11.40
Id. de Vendimia	14.40
Id. de Embrollona	23.50

Dividendos de Viña del Mar

Ganador de Marimán	$ 14.80
Id. de Vendimia	20.30
Placé de Marimán	13.40
Id. de Vendimia	16.40
Id. de Embrollona	29.40

Séptima carrera

Premio DANSEUR.— 2,400 metros.—$ 3,500 al 1.o, 700 al 2.o y 350 al 3.o

	G.	P.
1.o Cachivache, 49 kilos, 4 años, por Viraró y Coralia B., del Stud Ecuador, jockey M. J. Silva	397	267
2.o Durham, 57 kilos, U. Núñez	997	465
3.o Gladstone, 55 kilos, J. Salfate	1842	886
4.o Egalité, 40 kilos, J. Pinto	227	141
Cautín, 60 kilos, J. F. Bernal	1082	550
Peter Pan, 55 kilos, M. Baeza	1035	560
España, 52 kilos, H. Contreras	130	67
Turpín, 47 kilos, Arm. Silva	191	104
Sancho Panza, 46 kilos, H. Ramírez	420	298
Graciosa, 40 kilos, C. Cruz	150	106
	6487	3451

Ganado por cabeza; el 3.o, a 1 pescuezo.
Tiempo: 2.34 1|5.
No corrió His Majesty, con 54.

Dividendos de Tribunas, unidad de $ 10

Ganador de Cachivache	$ 147.10
Placé de Id	28.50
Id. de Durham	20.60
Id. de Gladstone	15.60

Dividendos de Galerías, unidad de $ 5

Ganador de Cachivache	$ 55.10
Placé de Id	12.50
Id. de Durham	10.00
Id. de Gladstone	7.30

Dividendos de Viña del Mar

Ganador de Cachivache	$ 52.90
Placé de Id	14.10
Id. de Durham	13.00
Id. de Gladstone	8.20

Octava carrera

Premio DON ENRIQUE.— 1,800 metros.—$ 3,000 al 1.o, 600 al 2.o y 300 al 3.o

	G.	P.
1.o Boa, 40 kilos, 4 años, por Alanés y Brújula, del Stud Ossyris, jockey J. Pinto	254	190
2.o Antaño, 57 kilos, M. Pérez	1137	595
3.o Pidal, 52 kilos, M. Gamboa	900	332
4.o Voyou, 61 kilos, J. Salfate	1937	596
His Majesty, 55 kilos, P. P. Cancino	608	2
Caucasia, 53 kilos, Alf. Silva	687	321
Pérfido, 50 kilos, J. Vergara	887	196
Glass, 48 kilos, J. Oregón	567	291
Falsete 44 kilos, H. Ramírez	490	304
Bahía, 43 kilos, C. Cruz	145	100
	6977	3186

Ganado por media cabeza; el 3.o, a 1 pescuezo.
Tiempo: 1.51 2|5.
No corrió Omar, con 42.

Dividendos de Tribunas, unidad de $ 10

Ganador de Boa	$ 247.20
Placé de Id	40.70
Id. de Antaño	19.80
Id. de Pidal	27.60

Dividendos de Galerías, unidad de $ 5

Ganador de Boa	$ 90.30
Placé de Id	19.80
Id. de Antaño	10.90
Id. de Pidal	14.60

Dividendos de Viña del Mar

Ganador de Boa	$ 60.50
Placé de Id	17.20
Id. de Antaño	11.10
Id. de Pidal	16.50

BENCINA SEQUOIA

LATAS LLENAS-ALTA CALIDAD-PRECIOS BAJOS

EN VENTA EN TODAS PARTES

IMPERIAL SERVICE

EL MEJOR CIGARRILLO TURCO

Acaba de llegar una nueva partida en cajas de 100 cigarrillos y cajetillas de 14 cigarrillos.
Al por mayor:

Piazza, Marzi & Bossi

UNICOS IMPORTADORES

ESTADO 126, Santiago :-: COCHRANE 563, Valparaíso

NO SUFRA MAS

dispepsia, digestiones difíciles, afecciones del estómago, mientras exista nuestro conocido

Elixir Clorhidropépsico

que a tantos ha mejorado y puede sanarlo a Ud. Es análogo al Grez. Fíjese en nuestra marca.

Laboratorio Chile, Av. Ecuador 3575

SANTIAGO

MUEBLES

DE ROBLE AMERICANO, CAOBA Y LINGUE OFRECEMOS CON REBAJA DE PRECIOS UN ELEGANTE Y VARIADO SURTIDO EN NUESTRA EXPOSICION PERMANENTE

AHUMADA 32 Casa Americana AHUAMDA 32

Dormitorios, Comedores, Escritorios, Salones, etc., Archivadores, Estantes para Libros, Catres Importados y Nacionales a precios de

VERDADERA LIQUIDACION

BONITO AUTOMOVIL

Particular, turismo, 7 asientos.
El más barato en plaza: $ 14 primera hora; $ 13.00 la segunda; y $ 12.00 las siguientes.
Chauffeur con uniforme.
Tratar: MONEDA 1015.—TELEFONO 1476

15-Set.

FERROCARRILES DEL ESTADO

TRENES OMNIBUS ENTRE CALERA Y COPIAPO

Se ha restablecido la carrera de los trenes ómnibus 3 y 4 entre Calera y Copiapó. El tren N.o 3 sale de Calera los Martes y Viernes a Copiapó los Viernes; el N.o 4 sale los Viernes de Copiapó para Calera los Lunes a Calera.

Se solicitan propuestas públicas para el 24 de Setiembre próximo por: equipos de sobrecalentadores de locomotoras North British, válvulas salomónicas para taladros, acero para resortes para máquinas, Id. liso, tornillos vertical y horizontales para máquinas, sierras para cortar rieles, fierro en planchas para máquinas, rrajas para pernos, rejilla de alambre de fierro, vidrios para calderas, bo generadores para alumbrado eléctrico, lamparillas para el alumbrado anterior, fierro galvanizado canal angosta, y cintilla para carros, fierro.

Bases y antecedentes en el Departamento de Materiales y Almacenes (Estación Alameda).

Santiago, 24 de Junio de 1920.

9-S

Se solicitan propuestas públicas para el día 24 de Setiembre próximo por: cobre y fierro en barras y en planchas, acero para resortes, remaches de fierro, cañerías de cobre e id de fierro para bombas, tuercas de fierro exágonas, tubos de cobre y de fierro para bombas, manómetros para vapor e id "Duplex" para aire.

Bases y antecedentes en el Departamento de Materiales y Almacenes en la Estación de Alameda.

Santiago, 19 de Agosto de 1920.

Se solicitan propuestas públicas para el día 30 de Setiembre próximo, para el transporte marítimo desde Valdivia a San Antonio, Valparaíso y Papudo, por la cantidad de 9.127,000 pies superficiales de durmientes comunes para trocha ancha y angosta.

Bases y antecedentes en el Departamento de Materiales y Almacenes (Estación Alameda) y en las administraciones de Temuco, Vista, Concepción y Valdivia.

Santiago, Agosto 26 de 1920.

HIPODROMO CHILE

LAS CARRERAS DE LA MAÑANA DE AYER

Con una numerosa concurrencia de aficionados y sin incidencias de ninguna especie, se desarrolló el programa que el Hipódromo Chile, había confeccionado para la reunión de ayer.

Se dió comienzo a la reunión con el premio La Noche, sobre 1,100 metros, donde el triunfo correspondió a Daintie Lassie, escasamente cotizada. Picacero y Temible, demoraron largo tiempo la partida, cuando esta fué dada Panizo, estuvo un momento en el puesto delantero, siendo reemplazado por Costanera que se contó hasta unos dos cuerpos del resto del grupo que encabezaba Daintie Lassie, Najerino y Zurbaran y los demás como la suerte les acompañó; con pequeñas variantes en el centro del grupo, los competidores entraron al derecho, con Costanera en el puesto de avanzada, a que llevaba a sus flancos a Daintie Lassie que había mejorado de colocación; las punteras empeñadas en lucha a rigor de látigo llegaron a la meta cuando Daintie Lassie obtenía un pescuezo de ventaja sobre Pelucón que en los últimos metros se hizo presente con grandes bríos; el tercer lugar lo conservó Costanera delante de Tenebrosa.

En la carrera siguiente, Filoche obtuvo una laboriosa victoria. Puesto el lote en acción Tancredo y Filoche fueron los primeros en lucir sus colores, cortándose varios cuerpos de sus demás rivales que corrían escalonados como la suerte les acompañó. Los punteros empeñados en lucha durante toda la distancia llegaron a la raya separados por media cabeza a favor de Filoche; tercero Thermidor y cuarto Strong Filly.

En la tercera carrera Zapallar se adjudicó el premio con relativa facilidad. Cuando el juez dió paso al lote, Rústico y Eylan, se disputaron el puesto delantero, empeñándose en una lucha que hubo de serle fatal a Rústico; los punteros se distanciaron gradualmente hasta unos cuatro cuerpos de sus demás adversarios que corrían en grupo con Zapallar a la cabeza, colocándose más atrás Sergio, Viana y Lag, sin que esta colocación sufriera alternativas de importancia los competidores entraron al derecho, altura a la cual Zapallar que había mejorado de colocación pasó al frente con relativa facilidad y sin enemigos que comprometieran en ningún momento su victoria traspuso la meta con tres cuarto de cuerpo sobre Eylan; tercero Viana y cuarto Lag.

La cuarta carrera se resolvió por la sorpresa proporcionada por Saturnal, que pagó el mejor dividendo de la mañana. Alzadas las huinchas, Huachinanga picó al frente distanciándose varios cuerpos de sus contendores, que corrían en grupo con Radium al frente, la puntera que parecía tener energías suficientes para cubrir distancia de una hebra, quedó rezagada frente a las puertas por Radium y Carbonecillo, que se ñaron en lucha; pero en los últimos tramos Saturnal se sintió con grandes bríos y en la misma raya por tres cuerpos de cuerpo a Carbonecillo que dió por medio pescuezo a Radium cuarto Huachinanga.

En la quinta carrera Filoche obtuvo una laboriosa victoria

LAS LLEGADAS DE AYER

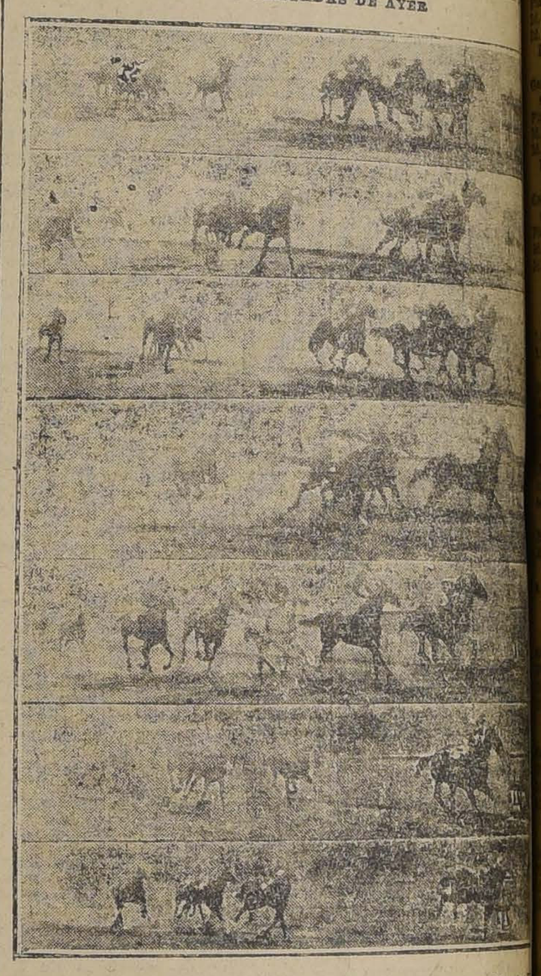

1.a CARRERA.—DAINTIE LASSIE, PELUCON, COSTANERA.—2.a LOCHE, TANCREDO, THERMIDOR, STRONG FILLY.—3.a ZAPALLAR, EYLAU, VIANA, LAG.—4.a SATURNAL, CARBONCILLO, RADIUM, HUACHINANGA.—6.a PENCAHUE, LEONCILLO, OMAR, CULTURA.—7.a MERCHANT, OLIVAR, ENDIMION, NUIT

da la señal de partida, Panizo se adelantó a la primera en lucir sus colores al frente del pelotón, colocándose en continuación Bobina, Chiflón, Yoe y Dazzle con Terúa al centro con pequeñas alternativas en el centro del grupo los competidores entraron al derecho, con Panizo a la cabeza seguida muy de cerca por Bobina y Decidedly, las que se disputaron las galerías le dieron batalla empeñadas en lucha llegaron al disco cuando Decidedly pudo imponer medio cuerpo de ventaja sobre su tenaz rival, tercero Chiflón, delante de Polvillo.

En la sexta carrera Pelucón se adjudicó la victoria en un fácil y concluyente. Iniciado el movimiento, Burloncillo se situó de mostrarles el camino a varios más competidores que corrían escalonados en el siguiente orden: Palmpolai, Guabiyú, Leoncillo, Omar, Pencahue, con Cultura, Fussy al fondo. El líder iniciándose su propio juego se mantuvo hasta unos cinco cuerpos de colocación que mantuvo hasta que hubieron entrado a la recta, donde Leoncillo, Pencahue y Cultura cayeron sobre él dominándolo con relativa facilidad; frente a las galerías Pencahue pasó al frente llegando a la meta con dos cuerpos de luz sobre Leoncillo; tercero Omar delante de Cultura.

La séptima carrera fué ganada por Merchant, en forma fácil. Cuando se alzaron las huinchas, Endimion fué el primero en lucir sus colores al frente llevando a su seguimiento a Merchant y Olivar, Donnetta y los demás. Silly al fondo; con pequeñas variantes los competidores entraron las primeras distancias, en que hubieron entrado en la recta final, altura a la cual Merchant pasó al frente liquidando en la carrera a su favor, tercero el disco, el que traspuso con medio cuerpo de luz sobre Olivar, tercero Endimión y cuarto Nuit.

En el premio La Unión, para machas, para militares, el resultado fué el siguiente:

1.o Toltán
garo.

RESULTADOS GENERALES

Primera carrera

Premio LA NOCHE—Distancia 1,100 metros—Premio $ 1,200 al 1.o y $ 200 al 2.o

Royal Exchange Assurance

Compañía Inglesa de Seguros contra Incendios

Fundada en Londres en 1720

Efectúa seguros sobre edificios,
Lucro cesante,
Menajes de Casas,
Salitre en cancha,
tránsito o bodega,
y Mercaderías en general.

AGENTES GENERALES PARA CHILE:

Graham, Rowe & Co.

SANTIAGO

VALPARAISO ANTOFAGASTA

...o Daintie Lassie, con 50 kilos, ...sos por Pioneer y Allegiance del ... Film, Jockey L. A. Zúñiga, ... Pelucón, con 56; 3.o Costanera, ... 54; 4.o Tenebrosa, con 43.

...o placé: Romancienne, con 58 ...s, Picacero, con 54; Guarafia, ... 53; Temible, con 53; Panizo, ... 53; Zurbarán, con 52; Najeb, ... con 50; Girl, con 49; Gala, ... 47; Catilina, con 46; Williams, con 45; Tarifa, con 44; Pamela, con 43.

Ganado por pescuezo; el 3.o a ... y medio cuerpo.

Tiempo: 1.10 1|5.

Apuestas mutuas de Tribunas, unidad de $ 5:

Ganador de Daintie Lassie	$ 41.90
Placé de id.	14.10
Id. de Pelucón	18.40
Id. de Costanera	18.70

Dividendos de Galerías, unidad de $ 2:

Ganador de Daintie Lassie	$ 37.10
Placé de id.	8.80
Id. de Pelucón	6.70
Id. de Costanera	6.70

Dividendos de Viña del Mar unidad de $ 5:

Ganador de Daintie Lassie	$ 51.30
Placé de id.	15.60
Id. de Pelucón	31.10
Id. de Costanera	16.20

Segunda carrera

Premio LA TARDE.—Distancia ... metros.—Premio $ 1,200 al 1.o y $ 200 al 2.o

...Fliche, con 49 kilos, 3 años, ...mproni y Fiole del señor J. ...ío A., jockey M. Vergara; 2.o ...edo con 49; 3.o Thermidor, ...; 4.o Strong Filly, con 50.

...o placé: Bruno, con 60 kilos; ...con 57; Juvenil, con 54; Ga... con 52; Cambio, con 53; Ta..., con 46; Bruja, con 43.

...o corrieron Locura II, con 54; ...ta, con 53; Antu Huenu, con ...latina, con 50.

...ado por media cabeza; el 3.o ... y medio cuerpo.

...mpo: 1.10.

...puestas mutuas de Tribunas, unidad de $ 5:

...dor de Filoche	$ 17.—
...de id.	7.40
...de Tancredo	10.30
...de Thermidor	11.90

...videndos de Galería, unidad de $ 2:

...dor de Filoche	$ 7.—
...de id.	3.40
...de Tancredo	4.40
...de Thermidor	5.30

...videndos de Viña del Mar unidad de $ 5:

...dor de Filoche	$ 18.50
...de id.	10.10
...de Tancredo	19.20
...de Thermidor	26.—

Tercera carrera

...mio EL DIA.—Distancia 1,100 ...s.—Premio $ 1,200 al 1.o y ... al 2.o

...Zapallar, con 53 kilos, 3 años ...Pioneer y Azalea del Stud ...ancia, jockey M. J. Silva; 2.o ..., con 51; 3.o Viana, con 48; ...Lag, con 52.

...o placé: Vístula, con 60 kilos; ..., con 58; Shinosa, con 57; ..., con 52; Rústico, con 52.

...o corrieron: Borgue, con 59 ki... Plumilla, con 50; Merchant, ...49; Cadorna, con 47; Chifión, ...47; y Saltarella, con 42.

...ado por 3|4 de cuerpo; el 3.o ...o y medio cuerpo.

...mpo: 1.9 2|5.

...puestas mutuas de Tribunas, unidad de $ 5:

...dor de Zapallar	$ 13.20
...de id.	7.70
...de Eylau	10.30
...de Viana	7.50

...videndos de Galería, unidad de $ 2:

...dor de Zapallar	$ 7.40
...de id.	3.20
...de Eylau	4.50
...de Viana	3.20

...videndos de Viña del Mar unidad de $ 5:

...dor de Zapallar	$ 26.10
...de id.	9.30
...de Eylau	11.10
...de Viana	9.30

Cuarta carrera

...mio LA MAÑANA.—Distan... ...metros.—Premio $ 800 al 1.o y $ 100 al 2.o

...Saturnal, con 40 kilos, 3 años, ...Sir Samuel y Peccavi del se... H. Soto, jockey L. Carrasco; ...Carboncillo, con 56; 3.o Ra..., con 47; 4.o Huachinanga, ...

...o placé: Urbs, con 60 kilos; ..., con 59; Arengosa, con 44; ...mo, con 48; Tucapel, con 47; ...ta, con 45; Alpino, con 42.

...o corrieron: Longo, con 56 ki... Sans Rival, con 54; Cabecilla, ...47; Asiático, con 42; Zepelin, ...49; Review, con 40.

...ado por 3|4 de cuerpo; el 3.o ...ado pescuezo.

...mpo: 1.4 4|5.

...puestas mutuas de Tribunas, unidad de $ 5:

...dor de Saturnal	$ 103.40
...de id.	21.80
...de Carboncillo	9.30
...de Radium	32.10

...videndo de Galería, unidad de $ 2:

...dor de Saturnal	$ 34.—
...de id.	8.50
...de Carboncillo	4.—
...de Radium	9.70

...videndos de Viña del Mar unidad de $ 5:

...dor de Saturnal	$ 93.—
Placé de id.	23.60
Id. de Carboncillo	11.—
Id. de Radium	19.30

Quinta carrera

Premio EL IMPERIAL.—Distancia 1,400 metros.—Premio $ 1,500 al 1.o y $ 200 al 2.o

1.o Decidedly, con 53 kilos, 4 años, por Pioneer y Conservatory, del señor H. Garcés, jockey A. Molina; 2.o Bobina, con 54; 3.o Fumée, con 43; 4.o Polvillo, con 52.

No placé: Oregón, con 55 kilos; Cadoneta, con 50; Teruca, con 49; Dazzle, con 48; Yoe, con 45; Practicanta, con 44.

No corrieron: Feudal, con 58 kilos y Decano, con 52.

Ganado por 1|2 cuerpo; el 3.o a igual distancia.

Tiempo 1.30 1|5.

Apuestas mutuas de Tribunas, unidad de $ 5:

Ganador de Decidedly	$ 20.70
Placé de id.	10.20
Id. de Bobina	62.10
Id. de Fumée	11.80

Dividendo de Galería, unidad de $ 2:

Ganador de Decidedly	$ 8.30
Placé de id	3.70
Id. de Bobina	15.10
Id. de Fumée	4.50

Dividendos de Viña del Mar unidad de $ 5:

Ganador de Decidedly	$ 20.40
Placé de id.	10.30
Id. de Bobina	26.30
Id. de Fumée	12.10

Sexta carrera

Premio EL HERALDO.—Distancia 1,500 metros.—Premio $ 1,500 al 1.o y $ 200 al 2.o

1.o Pencahue, con 56 kilos, 4 años, por Altamero y W. Rose, del Stud Esmeralda, jockey R. Flores; 2.o Leoncillo, con 57; 3.o Omar, con 55; 4.o Cultura, con 50.

No placé: Burloncillo, con 57 kilos; Guabiyú, con 54; Paimpolaise, con 54; Fussy, con 47.

No corrieron: Vistula, con 58 kilos; Minx, con 55; Gracia, con 50 kilos.

Ganado por 2 cuerpos; el 3.o a cabeza.

Tiempo: 1.39 3|5.

Apuestas mutuas de Tribunas, unidad de $ 5:

Ganador de Pencahue	$ 28.70
Placé de id.	9.90
Id. de Leoncillo	16.60
Id. de Omar	7.50

Dividendo de Galería, unidad de $ 2:

Ganador de Pencahue	$ 12.40
Placé de id.	4.20
Id. de Leoncillo	6.10
Id. de Omar	3.—

Dividendos de Viña del Mar

Ganador de Pencahue	$ 31.80
Placé de id	12.10
Id de Leoncillo	18.20
Id. de Omar	8.30

Séptima carrera

Premio LA LIBERTAD.—Distancia 1,400 metros—Premio $ 1,500 al 1.o y $ 200 al 2.o

1.o Merchant, con 51 kilos, 6 años, por Celso y Madame Comfrey, del señor S. Ahnes, jockey L. A. Zúñiga; 2.o Olivar, con 52; 3.o Endimion, con 49; 4.o Nuit, con 52.

No placé: Donnetta, con 59 kilos; Balaclava, con 57; Música, con 50; Terrible, con 49; Pequén, con 49; Silly, con 48; Chichí, con 47 kilos.

No corrió: Pajarita, con 49 kilos.

Ganado por 2 1|2 cuerpos; el 3.o a un cuerpo.

Tiempo: 1.29 1|5

Apuestas mutuas de Tribunas, unidad de $ 5:

Ganador de Merchant	$ 20.30
Placé de id.	10.50
Id. de Olivar	14.30
Id. de Endimion	16.20

Dividendo de Galerías, unidad de $ 2:

Ganador de Merchant	$ 10.20
Placé de id	3.90
Id. de Olivar	6.20
Id. de Endimion	6.20

Dividendos de Viña del Mar unidad de $ 5:

Ganador de Merchant	$ 31.10
Placé de id.	10.—
Id. de Olivar	15.—
Id. de Endimion	18.—

NOTICIAS DIVERSAS

Preparadores de los ganadores de ayer en ambos hipódromos

Club Hípico

Tamarindo, A. Luna.
Solferino, L Devenas
Heredia, M. Reveco.
Omar, C. A. Gómez.
Gladiadora, F. Guzmán.
Harold, Alf. González.
Marimán, D. Sandoval.
Vendimia, P. Bagú.
Cachivache, Av. Muñoz.
Boa, J. B. Castro.

Hipódromo Chile

Daintie Lassie, A. Zúñiga.
Filoche, R. Amaro.
Zapallar, P. Boncerio.
Saturnal, F. Peralta.
Decidedly, J. de la R. Vielma.
Pencahue, F. Peralta.
Merchant, A. Zúñiga.

Reclamo.—En la quinta carrera el jockey de General interpuso reclamo en contra del de Harold, el cual fué desestimado por los comisarios.

Pedro Bagú.— Este preparador se apresentó a los señores comisarios a dar cuenta que su pensionista Peter Pan se había desconocido; pero que se encontraba bien.

VIDA OBRERA

LA LEY DE INSTRUCCION Y LAS CLASES OBRERAS

Fiesta literario musical organizada por la Escuela Nocturna de la Sociedad "Protección a la Mujer"

Se efectúa ayer con todo éxito

La reciente promulgación de la ley de instrucción primaria obligatoria, ha despertado gran entusiasmo entre las instituciones obreras que sostienen escuelas nocturnas, ya que esta ley vendrá a beneficiar en forma directa, a estas colectividades.

Organizado por la Sociedad Protección de la Mujer, se efectuó en la tarde de ayer un acto literario-musical en el Teatro de la Sociedad Artesanos La Unión.

A esta velada asistió una numerosa concurrencia compuesta por los miembros de las familias educandas y los vecinos del barrio.

A las tres de la tarde se daba comienzo al programa con una alegoría que representaba a la patria, rodeada de estudiantes.

Entre los diversos números del programa, sobresalieron el discurso de ofrecimiento de la manifestación por la Directora de la Escuela señorita Elsa Gómez, la comedia en un acto intitulada "Una clase de Historia de Chile", la danza del "Eterno Pierrot" y el discurso pronunciado por la señorita Elena O'Ryan, profesora del mismo establecimiento.

Terminado el acto literario, la dirección de la Escuela Nocturna Protección a la Mujer, invitó a los asistentes a un espléndido bufet.

Durante esta manifestación, las profesoras del establecimiento fueron muy felicitadas por la labor altamente altruista en que están empeñadas.

Damos a continuación el discurso pronunciado por la directora, señorita Elsa Gómez:

"Señores: Nunca, como hoy, es más grato al directorio y profesorado de este establecimiento ver reunidos en su local, a todos los entusiastas asistentes al acto que hoy celebramos. Sí, señores, nunca como hoy, puesto que la Escuela llama, con el título de maestra autorizada por las leyes, que acudan a su seno a todos los hijos del pueblo en hermosa confraternidad nacional.

Las inmensas dificultades que hasta ahora ha tenido que vencer la Escuela, como educadora popular para difundir los conocimientos indispensables a un país culto, como es nuestro Chile, ya no serán tan rudas y los frutos serán seguros y copiosos.

La instrucción primaria obligatoria, llevará, pues, a los hogares chilenos, la consigna del deber ineludible de la educación infantil hasta hoy entregada al azar, a la indolencia de muchas voluntades que esperan siempre "el después" para cumplir sus deberes de tutores y que hacen perder hermosos años a la inteligencia de los niños y cierran su corazón a la lucha de la vida social. Todo eso, señores, desaparecerá con el grito de victoria que lanza hoy la escuela chilena.

La noble labor que ha realizado este establecimiento, acrecentará su vigor, y si hoy es como una pequeña plantita satisfactoriamente cultivada por los miembros de esta noble sociedad, será, a no dudarlo, en adelante, un árbol majestuoso, a cuya sombra vendrán centenares de niñas que cantarán sonoros himnos y llevarán por todas partes la alegría y la felicidad.

Os invito, por tanto, a que déis un voto entusiasta de aplauso a los nobles legisladores del actual Congreso Nacional y a todas las personas que con esforzado patriotismo, convirtieron el debatido proyecto en una bella realidad. Ahí está, entre los más entusiastas cooperadores, el señor Darío Salas, Inspector General de Instrucción Primaria; ahí está ese grupo de estadistas que apoyaron la ley, señores Pedro Bannen, Enrique Zañartu, Manuel Rivas V., Víctor Celis, Zenón Torrealba, Enrique Mac-Iver, Rafael Gumucio y muchos otros y el Excmo. señor Sanfuentes, Presidente de la República, y el Ministro señor Lorenzo Montt, que pusieron un sello de oro al colocar sus firmas al pie de la ley.

Por ellos y por el engrandecimiento de nuestra patria, os pido una vez más un caluroso aplauso."

LA SITUACION OBRERA EN LAS MINAS DE CARBON

A propósito de la última comisión nombrada por el Gobierno para solucionar las dificultades

Circular de la Junta Ejecutiva de la Federación Obrera a los Consejos mineros

La Junta Ejecutiva de la Federación Obrera de Chile ha enviado a los Consejos mineros del sur, la siguiente circular:

"Santiago, Setiembre 4 de 1920.—Compañero Secretario General del Consejo Federal. —Salud. —Preocupada esta Junta Ejecutiva Federal de llegar a un feliz término en las relaciones de armonía que deben existir entre las Compañías Carboníferas y sus operarios, esta Junta ha gastado sus mejores esfuerzos en orden de interesar al Supremo Gobierno en las peticiones que desde la dictación del Laudo Arbitral expedido por el árbitro señor Vergara, vienen produciéndose en los diferentes sectores mineros, desde el mes de Mayo último.

De las muchas y variadas peticiones que los obreros carboníferos han hecho al Supremo Gobierno, éste no ha podido formarnos concepto cabal de la justicia que asiste a las peticiones de los obreros, porque, a su vez, las Compañías Carboníferas, han destruido la justicia de esas peticiones, haciendo ver, que son exageraciones de los obreros mineros, y, que debido a estas exageraciones y falta de acatamiento por parte de los o reros, al fallo del árbitro señor Vergara, es que existe en las minas esta falta de inteligencia armonizadora. Por otra parte, el hecho de que el Gobierno se haya interesado en enviar a las minas al señor Ministro de Industria y Obras Públicas, y una comisión permanente del Gobierno después, para zanjar las diversas dificultades pendientes, y que estas medidas tampoco hayan dado el resultado apetecido, ha traído por consecuencia, una última resolución gubernativa, tendiente a nombrar de comun acuerdo, entre patrones y obreros, una nueva comisión armonizadora que se compondría del modo siguiente:

2 señores Gerentes de las Compañías.

2 obreros mineros de cada sector que se visite (federados); y

1 miembro de esta Junta Ejecutiva Federal.

Total 6 en discordia. Además, formarían parte de esta comisión un señor Ingeniero de Minas; uno o dos doctores que estudiarían las condiciones higiénicas de las viviendas y de las minas; un empleado de la Oficina del Trabajo que actuaría como secretario y un señor senador o diputado que actuaría como árbitro en las soluciones propuestas por patrones y obreros. Esta comisión informaría al Gobierno sobre las medidas de conciliación y justicia que habría que dictar.

Esta Junta Ejecutiva Federal a aceptado esta resolución del Gobierno, y estimamos que ese Consejo igualmente la aceptará.

Como es posible que esta comisión vaya dentro de unos días a esos sectores mineros, de desear sería, que, ese Consejo se apresure a reunirse en Asambleas, para estudiar en la forma más inteligente y armónica las observaciones y peticiones que autorizadamente, deben presentar ante esta comisión, los dos delegados que ese Consejo nombre oportunamente.

Deseando actividad y progreso a ese entusiasta Consejo, no es grato saludar fraternalmente a usted y por su intermedio a los demás federados. —**Enrique Díaz Vera**, Secretario General".

CONSEJO N.o 2 DE LAVANDERAS Y APLANCHADORAS. — La Formación de una Cooperativa Industrial de Lavandería. — En la junta general que se celebrará esta noche, este Consejo designará a la comisión que se hará cargo de los trabajos en pro del próximo beneficio que se organizará en el Teatro Odeón.

El producido de este beneficio, será destinado a la creación de una Cooperativa Industrial de Lavandería.

Para el mejor éxito de este beneficio, el Directorio de la Sociedad ha acordado invitar a todas las relaciones sociales.

CENTRO OBRERO DE INSTRUCCION "EL TRABAJO". — Con todo entusiasmo se prosiguen los preparativos para la función que el Circo Strong-Man, dará en honor de este Centro y a beneficio de su biblioteca que tan buenos servicios está prestando a los obreros de la Avenida Ecuador, que concurren los días Domingos en la tarde, a leer las obras que posee.

CONSEJO N.o 24 DE CARROCEROS Y OPERARIOS DE GARAGES. — Los socios que estén atrasados en el pago de sus cuotas, se les dará facilidad a fin de que desde esta fecha, queden al día, para lo cual pagarán desde Septiembre adelante.

Las libretas y las estampillas, están a disposición de los socios que las soliciten.

CONSEJO FEDERAL N.o 23 DE CONFITEROS, PASTELEROS Y DULCEROS. — Esta institución ha acordado efectuar una carrera pedestre, al vecino pueblo de Puente Alto.

CURSO DE CONSTRUCTORES.— Se avisa a los obreros que pueden ingresar al Curso de Constructores, donde se enseñan los siguientes ramos: matemáticas, materiales de construcción, resistencia de materiales, dibujo de arquitectura, confección de planos e inglés.

Las clases principian a las 8 1|2 de la noche, en el local del Patronato de San José, López 257, entre Prieto y Lastra.

SOCIEDAD BERNADO O'HIGGINS. — Esta institución de Socorros Mutuos, llevará a efecto una velada literario-musical y rifa a beneficio de los fondos sociales, el 18 del mes en curso en el salón de la Comerciantes Andrés Bello 951, a las 9 P. M.

Las entradas para esta velada son de valor de $ 0.80, con derecho a la rifa y están a disposición de los socios y personas que simpatizen con la institución, en Recoleta 171 a toda hora y en el salón social los Domingos de 10 a 12 en Salas 205.

CITACIONES

Consejo N.o 2 de Lavanderas y Aplanchadoras. —A junta general para hoy a las 8 1|2 P. M.

Cooperativa del Sindicato de Chauffeurs. —A los accionistas a junta general para hoy a las 9 y media P. M., local Delicias 1783.

Sindicato de Chauffeurs. — A junta general para hoy a las 9 P. M.

Sociedad de Músicos de Banda de Socorros Mutuos. —A junta general extraordinaria para hoy a las 10 A. M.

Se elegirá secretario por renuncia del señor Orellana.

Sociedad de Socorros Mutuos de Chauffeurs de Chile. — Al Directorio para hoy a la hora de costumbre.

Centro Protección Mutua "Florencio Bahamondes". — Para hoy a reunión general ordinaria.

Hora: 9 1|4 P. M.

GUIA

DE CORREDORES DE LA BOLSA DE COMERCIO

LUIS RAMIREZ SANZ, AUGUSTO OVALLE CASTILLO
Bandera 55.—Teléfono 3511.

CARLOS DUVAL
Bandera 57. Int. 11. Teléfono 1812

OSCAR VALENZUELA VALDES
Bolsa de Comercio. Int. 20. Tel. 2553

RAFAEL UNDURRAGA OVALLE
Bolsa Comercio, Ofic., 32. Tel. 3200

FRANCISCO Y ALBERTO HUERTA CIFUENTES
Calle Bolsa 66. Int. 24. Teléf. 1118

HECTOR HERREROS, DOMINGO AMUNATEGUI
Bandera 71. Casilla 3149.

ALBERTO ROJAS R., RAUL BORDES L.
Calle Bolsa N.o 60, Int. 23.

RICARDO VALDES
Bolsa Comercio, Of N.o 33. Tel. 3194

FLORENCIO VILLAMIL C. y Cía.
Calle Bolsa 83. Int. 31. Tel. 2664.

IBARRAZAVAL Y SUTIL
Bandera 35. Teléf. 26. Casilla 2853

PEREIRA Y VALDES
Calle de la Bolsa N.o 39.

ROBERTO BYZAGUIRRE
Morandé 227. Tel. 1682. Casilla 476

JOSE URETA VALDES y Cía.
Bolsa Comercio 21. Teléfono 3338.

JORGE Y RICARDO ASTABURUAGA LYON
Calle de la Bolsa 74. Int. 37. Tel. 3444

ARTURO WALKER
Moneda 1120 Teléfono 3425

AGUSTIN ELONA C., VICTOR UGARTE A.
Calle Bolsa 49. Cas. 2341. Tel. 148

JULIO RIPAMONTI, RAMON ACHONDO
Bandera 73. Casilla 192. Teléf. 3428

ALBERTO FARENS
Morandé 327. Casilla 158. Tel. 928

LUIS ARISTIA S., ROBERTO DONOSO S.
Bandera 78 Gal de la Bolsa. Of. 20

MADERAS

en bruto y elaboradas, con sus precios rebajados vende la Barraca Cienfuegos y Lagos. CALLE ESPERANZA 77, entre Moneda y E. Escala.

COMERCIO

MATADERO PUBLICO

ENCIERRA PARA HOY
Setiembre 6.

Ganado mayor

Bueyes	51
Novillos	138
Vacas	107
En vara	58
Total	354

Ganado menor

Corderos	359
Id. en vara	—
Cerdos	315
Terneros	33
Total	707
Total general	1,061

Avisos Clasificados

NECESITO MOZO COMPETENTE para Bar-restaurant. Independencia N.o 1167.

PROFESOR O PROFESORA DE piano, que desee tocar en academia, por particular, de 4 a 6 P. M. Artesanos N.o 499 esquina Independencia.

NECESITO URGENTEMENTE al señor Rogelio Chaves. Independencia 801.

OFRECEN EN ARRIENDO

ARRIENDO CASA AMOBLADA 3 dormitorios, salón, comedor y dependencias. Canon: $ 400. Carreras 489. 91-S-9

ESPLENDIDO Y EXTENSO LOCAL se arrienda. San Diego N.o 185. Tratar en el N.o 181. 235-S-6

CITASE A LOS PROPIETARIOS en la Población Centro de Ñuñoa, a reunir para el Domingo próximo 12 del actual, a las dos de la tarde, en la oficina de dicha Población, Avenida Chile-España 84, en Ñuñoa, a fin de formar la Comunidad de Aguas prescrita en el artículo cuarto de cada escritura de compra, discutir Estatutos y elegir Directorio provisorio. Los que no concurran, sírvanse dar poder por carta.— Valenzuela, Palacios y Cía.

DENTISTA, JOVEN O SEÑORITA. Oportunidad por motivo de viaje Europa, arriéndase gabinete bien instalado, único en el barrio, numerosa clientela; dirigirse L. M. Correo 3, Valparaíso.

$ 900 GRAN CASA EN BAJOS, muy moderna, hall, salón, escritorio, 7 dormitorios, 3 piezas de toilette, 2 patios, gas y luz eléctrica. Arriéndase. Guzmán Silva y Cía., Huérfanos 1243. S-6

$ 700. ALMIRANTE BARROSO, altos, hall, salón, sala, escritorio, comedor, 6 dormitorios, baño, gas y luz eléctrica, arriéndase.—Guzmán Silva y Cía., Huérfanos 1243. S-6

$ 280. SAN IGNACIO, UNA Y MEDIA cuadra de la Alameda, altos, 4 dormitorios, salón, comedor, pieza de baño, gas y luz eléctrica, arriéndase. Guzmán Silva y Cía., Huérfanos 1243. S-6

$ 350. JUAREZ, GRAN CASA quinta, diez piezas, gran huerto, arrienda Guzmán Silva y Cía., Huérfanos 1243. S-6

$ 650. DIECIOCHO, CASA EN altos, 12 piezas, baño, todo servicio, gas, luz eléctrica, arrienda Guzmán Silva y Cía., Huérfanos 1243. S-6

AVENIDA PROVIDENCIA N.o 1301, arrendo casa muy cómoda, con todo confort moderno. Tratar: Avenida M. Montt 73. 294-S.-8

LOCAL PARA BODEGA, verduras, frutas, leche, pan, arriendo barato. Tratar, Avenida Portales 2991. 338-S-6.

$ 300 ARRIENDASE EXTENSA casa bajos, segunda cuadra San Diego. Tratar, Dardignac 153. 330-S-6.

GARAGE O COCHERA PARTICUlar, Serrano, inmediato Delicias, para tres automóviles, canon, 150 pesos. Tratar, oficina H. Ramírez Sanz y Cía., Huérfanos 1166. S-6.

MERCED, ALTOS, TIENE SEIS dormitorios, salón, antesala, escritorio, comedor, pieza de servicio, dos piezas de baño, hall, luz eléctrica y gas. Canon: $ 800 mensuales. Tratar: oficina H. Ramírez Sanz y Cía., Huérfanos 1166. S-6.

MERCED, BAJOS, TIENE SEIS dormitorios, salón, escritorio, comedor, piezas de servilio, dos piezas de baño, tres patios, luz eléctrica y gas. Canon: $ 600 mensuales. Tratar: oficina H. Ramírez Sanz y Cía., Huérfanos 1166. S-6.

GRAN LOCAL EN EL CENTRO comercial: grandes vidrieras, entrada amplia, hall, espacioso y diversos departamentos, bajos y altos, sólo por tres meses. Apropiado para exposición o liquidación de mercaderías. Entrégase 1.o de Setiembre. Tratar, oficina H. Ramírez Sanz y Cía., Huérfanos 1166. S-6.

COMPAÑIA, BAJOS, TIENE DOS dormitorios, comedor, hall, baño, luz eléctrica, gas. Próximo al centro. Canon: $ 300 mensuales. Tratar: oficina H. Ramírez Sanz y Cía., Huérfanos 1166. S-6

ARRIENDASE DEPARTAMENTO en calle Buenos Aires. Tratar San Diego 1630. S-6

EN $ 360 SE ARRIENDA SIN O con contrato propiedad de altos y bajos y un conventillo que actualmente producen $ 456 en Molina Nos. 919 y 925. Tratar Meiggs 33. s-4

SE ARRIENDA UN ESPLENDIDO local en Delicias 952. Tratar: Librería Cornejo. s-6

DEPARTAMENTO Y PIEZA SE arrienda en Moneda 1479. 388-S-9

$ 300, COMODA CASA, BAJOS, gas, nueve piezas, cuarto baño, dos excusados, gallinero, dos patios, parrón, Serrano 647, está cerrada, para verla 3 a 5. 339-S-6

$ 350, CASA CENTRAL UNA cuadra Alameda, once piezas, luz eléctrica, gas. San Francisco 113. Bajos. 403-S-7

ECESITAN EN ARRIENDO

MATRIMONIO DESEA ARRENdar pieza amoblada, con pensión, en casa sin pensionistas. J. Wormald. San Clemente. S-6.

AVICULTURA Y CULTIVOS

CONCURSO AVES POSTURA. — Consulte datos postura segundo concurso que está funcionando Quinta Normal, en el hall "Mercurio", "La Nación" e "Ilustrado". Otras informaciones esta productiva industria pídala a Carlos Echeverría, Casilla 1004, Santiago Quinta Normal. 640-S-6.

ALGARROBILLA, POR GRANdes y pequeñas partidas, vendo especialmente para Setiembre, tintorerías, calle de la Bolsa 27-A. S.-11

CRIADERO DE ARBOLES, CAlle de la Bolsa N.o 27-A., por liquidación de negocio ofrezco a precios libres de competencia. S.-11

3,000 MANZANOS SIN INJERtar, $ 25 el ciento. S.-8

2,000 NOGALES, COMUN, FRUto grande, $ 60 el ciento. S.-8

3,000 DURAZNOS, BUENA CLAse, $ 20 el ciento. S.-8

100,000 PLANTAS FRUTILLAS, 10 pesos el mil. S.-8

50,000 ALCACHOFAS VERDES Laon, $ 6 el ciento. S-8

5,000 THUYAS, VALOR DE 200 a $ 50 el ciento. S.-8

2,000 PALTOS, MACETERO Grande, $ 50 el ciento. S.-8

2,000 SOPHORAS, JAPONICAS, a $ 25 el ciento. S.-8

5000 ENCINAS GRANDES, $ 100 el ciento. S.-8

500 PLATANOS ORIENTALES, a $ 100 el ciento. S.-8

10,000 ARBOLES GRANDES, COmo moreros, Aigiantus, Sauces, Alamos, $ 100 el ciento. S.-8

1,000 PAQUETES SEMILLAS Clarines, $ 1 el paquete. S.-8

1,000 KILOS SEMILLAS ESPArragos, kilo, $ 10 id., 2 sacos semilla ballica, 50 kilos, en $ 40. S.-8

100,000 MACETEROS NUEVOS A $ 40 mil. S.-8

100,000 MACETEROS USADOS, A $ 30 el mil. S.-8

TANINO, ESPECIALMENTE PAra vinos de más fuerza que el extranjero, vendo a $ 1 el kilo. Calle Bolsa 27-A. S.-8

ORDENES, TELEFONO 552 INglés, central, calle La Bolsa 27-A. S.-8

AVICULTURA CHILENA, muchas personas gozaron el Domingo en "Las Encinas" al ver la bandeja de la incubadora "Hispania" repleta de pollitos vivaces y lanuditos. Avisamos a los amantes del cultivo de las aves que de aquí en adelante habrá máquinas sacando todos los Domingos. Pedid entrada al Parque Avícola, en nuestro Almacén, San Antonio 382. Es gratis. "Las Encinas", criadero de aves finas y casa manufacturera de artefactos avícolas, 130 veces premiada y fundada en 1905. S-6

PARRAS ALTAS PARA PARROnes, uvas finas. Criadero Corrial, San Pablo 1140, al llegar Bandera. S-7

ALHAJAS

ALHAJAS CON BRILLANTES, perlas, cualquier valor compra constantemente. Estado 56. 5-o

AL PRECIO DE CAMBIO COMpro platino, oro, plata. Estado 56 5-o

LIBRAS ESTERLINAS, AGUIlas, monedas de oro, compramos Antonio 18. 30-S.

COMPRAMOS ORO, PLATA Y platino, cualquier cantidad. San San Antonio 18

PESOS, CUATRO Y CHAUCHAS de 0.5, seguimos pagando el mejor premio San Antonio 18.

COMPRO ALHAJAS CUALQUIER valor, el mas alto precio. Esta N.o 273. 30-Set.

BRILLANTES, PERLAS, TODA joya, cómprase al mejor precio Moneda 937 S-15

BRILLANTES, PERLAS, PLATIno y toda joya de valor con brillantes, compro al mejor precio de plaza. Moneda 937. 326-S-7.

AUTOMOVILES Y CARRUAJES

AUTOMOVILES OCASION COMpro, vendo, todas marcas, cambio por propiedades.—Jesús 2.o Elguín M., Galería Alessandri 17-A, entrada por Bandera 242. S-30

CLUB DE AUTOMOVILES, MOtocicletas, bicicletas.—Con $ 1,600 mensuales se obtiene, lindo Chandler, Oakland, Dodge; con $ 400, un Ford usado; $ 300 una motocicleta Indian nueva; $ 48 una bicicleta moderna; pidan datos, inscríbase Galería Alessandri 17-A, entrada por Bandera 242. S-16

CAMION FORD CON ALARGAdor Smith, para tonelada y media de carga, se vende a precio rebajado. Pormenores: Huérfanos 1039. Oficina 17. S-8

TAMBORES GALVANIZADOS PAra doscientos litros, en perfecto estado. Muy firmes y livianos. Se vende Huérfanos 1039, oficina 17. S-8

VENDO CAMION 4 RUEDAS, nuevo, un par ruedas de carretela, buen estado. Andés 2370. s-7

BOXES CENTRALES, COMODOS, arrienda desde 20 pesos, Gran Garage "Serrano". Alojamiento, noche $ 1. Taller Reparaciones, pintura, lavadero. Cóndor 867, casi Serrano. 242-S-18

ARRIENDO AUTO DE LUJO PAra novios, diplomáticos; autos turismos siete asientos, chauffeur uniformado. Tratar: Doce de Febrero 45, Teléfono 492.

COCHE DOS RUEDAS Y CARREtela, todo perfecto estado. Vendo. Ecuador 4980. 308-S.-6

CAMION "TRUXTUN FORD" POco uso, por conclusión de negocio, carga hasta tres toneladas. Véndese garantido. Matucana 745. 319-S-9.

ANIMALES Y VEHICULOS

CARRETON DOS RUEDAS CON resortes, muy firme, vende. Huérfanos 2448. S-6

ARNESES PARA PAREJA REAliza varios juegos. Huérfanos 2448. S-6

VENDO UNA VACA GORDA DE ocasión. Esperanza 26. 410-S-6.

COMPRA-VENTAS DE NEGOCIOS

ELECTRICISTAS!! OCASION, por ausentarme del país, vendo negocio de artículos eléctricos muy acreditado, mitad de su valor, situación comercial excelente. Verlo y tratar: San Pablo 1261. 299-S.-6

ALMACEN GRANDE, POSICION inmejorable, venta cuarenta a cincuenta mil mensuales, se vende dando grandes facilidades para el pago. Dirigirse por carta a R. Muñoz, San Pablo 1227, casa 1. 307-S.-6

CON MUY BUENA CLIENTELA, vendo un puesto de carne. Tratar Diez de Julio 89. S-7

COMPRA-VENTAS VARIAS

LA GRAN OCASION, COMPRA A domicilio toda clase de ropa y calzado fuera de uso, de caballero pago buenos precios. Dirigirse a Custodio Aguilera. San Pablo 2270.

SOMBRERERIA JOLIS MODEles San Diego 212 A. Llegaron las novedades de verano. S-8.

SOMBRERERIA JOLIS MODEles, San Diego 212 A. Se confecciona toda clase de sombreros para señoras. S-8.

SOMBRERERIA JOLIS MODEles, San Diego 212 A. Sus precios están fuera de toda competencia. S-8.

SEPULTURA CON BOVEDA CERca entrada, de ocasión, compro: Casilla 2752. 313-S-10

SASTRERIA POBLETE.—GRANdes facilidades de pago. Casimires ingleses, sólo con $ 30 mensuales. San Diego 1356. 9-S

PAPAS CAZUELAS, MUY BUEnas, especial para siembras, vendo, Castro 20, Teléfono 998. 30-S.

PELUQUEROS! PIEDRAS EXtra-finas para asentar navajas. Portal Fernández Concha, kiosko 15. 77-S-6.

NOVELAS, HISTORIAS, MANUAles industriales, diccionarios, medicina, leyes, filosofía, espiritismo, sociología, geosofía. Compro San Diego 371. 17-Set.

SILLA INGLESA COMPRO BUEN estado, regular

PIANO ERARD FLAMANTE, realizo. Diferentes muebles sueltos. ¡Huérfanos 2494. 395-S-6

DIVERSOS

AGENCIA DE "LA NACION", Portal Edwards 2748, recibe avisos hasta las 9.30 P. M.

IMPRENTA ECHEVERRIA, SAN Diego 1148. Teléfono Inglés 23 (Matadero). Se ejecuta toda clase de trabajos comerciales a los más bajos precios. Agencia de LA NACION. Recibe avisos hasta las 9.30 P. M. En venta: "La Semana Cinematográfica", ventas de libretas, cuadernos, por mayor y menor. Artículos de escritorio.

AGENCIA DE "LA NACION" INdependencia 927, pasado Av. Rosario. Se reciben avisos hasta las 9 1|2 P. M. Se atienden suscriciones.

DEMOCRATAS Y ALIANÇISTAS en general, aviso que las entradas a la grandiosa función de gala en honor y beneficio del Centro de Propaganda Demócrata de las poblaciones unidas de Quilicura, se expenden en el Bar-Restaurant Antofagasta, Morandé 846. 396-S-6

LEÑA EUCALIPTO, CIEN CARgas de primera, vendo. Casilla 2499. 251-S-6

SASTRERIA PARADA Y CALdera. — En el 1.er contrato salió favorecido el N.o 16 y en el 2.o contrato el N.o 28. 370-S-7

SEÑORITAS: TRANSFORMO sombreros y pieles. Hago capas marabú. Olivos 950.

SEÑORITAS, SE HACEN TRAbajos de pelo, precios bajos. Serrano 367. 333-S-6.

GRATIFICACION SE DARA AL que entregue llavero con dos llaves. Maestranza 248. 313-S-6.

DESEO SABER DE LA SEÑORIta Haidez González. Berta Soto, Esperanza 4-5. 393-6-S

"LA PORTEÑA", TIENDA, SAStrería, ropa hecha. Fundada en 1883. Cochrane 395. Atiende como siempre su clientela y público. Ventas al contado y con facilidades de pago. Fidel Carranza M. 384-S-8

NECESITO 20 METROS O MAS alfombra escala en cambio catre bronce, flamante, costó $ 500.— Casilla 1391. 304-6-S.

HOTELES Y PENSIONES

PENSION LOS ESPAÑOLES. Recibe pensionistas, esmerado servicio. Precios razonables 100 al mes; desayuno, almuerzo y comida. Artesanos 983. 848-s-14

PIEZAS CON PENSION O SIN pensión en casa de familia. Bascuñán 329. 224-S-6

PENSION CON PIEZA, PRECIO módico, casa familia honorable. Bandera 835. 254-O-2

SE ARRIENDAN BUENAS PIEzas con o sin pensión. Delicias 2736. 271-S-5

$ 160 PIEZA CON PENSION PAra dos personas. Eleuterio Ramírez 1257. 270-S-6

CASA EXTRANJERA ARRIENda pieza amoblada, con pensión, todas comodidades. Pensión de mesa. Las Rosas 1130.

NECESITASE PENSION, SEÑOras honorables, bajos, central.— Trinidad, correo 5.

SE RECIBEN PENSIONISTAS de mesa. Serrano 367. 334-S-6

FAMILIA HONORABLE ARRIENda extensa pieza con pensión a matrimonio. Gorbea 2506.

CASA FAMILIA, PENSION, PIEzas con sin muebles, baño, electricidad. Nataniel 643. s-7

MUY CENTRAL ARRIENDASE pieza calle amoblada con pensión. Rosas 1355. 394-S-7

INSTRUCCION

BERLITZ SCHOOL OF LANGUAges, Ahumada 35, única autorizada para usar este nombre en Chile (no tiene sucursal en Santiago). Aprendizaje rápido de idiomas, sistemas modernos y muy prácticos. Tiene secciones anexas para el estudio de contabilidad, taquigrafía, sistema unido y Pittman. Trigonometría, (Matemáticas Superiores). 31-S.

PREPARO ALUMNOS PREPAratorias y primer año. Rosas 1989. 247-S-6

MATEMATICAS: PREPARO exámenes. Profesor Arriaga. Casilla 2440. 263-S-5

PROFESORA DE PIANO, GUItarra, mandolino, bandurria, canciones, ofrécese. Serrano 46. 297-S.-5

ESCUELA NACIONAL DE MASAjistas" (autorizada por el Supremo Gobierno, único establecimiento en su clase en Chile). Aprenderse nuevos cusos rápidos, económicos. Clases una hora diaria. "Masaje médico", "Belleza científica", "Pedicuria". Concédese diplomas y carnet, profesional. Dáse facilidades. Profesiones decentes, lucrativas, cursos también por correspondencia. Pídanse prospectos. Estado 250. (Anexo independiente, secciones para tratamientos). S-30

INSTITUTO MERCANTIL, FUNdado en 1904. El primero en Chile en su género, según la estadística oficial. Contabilidad Comercial (Industrial, Bancaria, Agrícola, Salitrera, Ferroviaria, Fiscal, Oro y Billetes de Sociedades Mutuas, Colectivas, Comanditarias, Anónimas o Participación); Aritmética Comercial, Castellano, Redacción Mercantil, Francés, Inglés (Alemán, Italiano, Latín o Griego); Taquigrafía, Escritura a máquina, Legislación Civil, Comercial, Aduanera, Consular, Caligrafía, Geografía y Moral; enséñase por 35 y 20 pesos mensuales, según cursos, todos los ramos. Instituto Mercantil, Estado 239, teléfono inglés, 273, próximo Huérfanos. s-6

ACADEMIA ROYAL. DACTILOgrafía, $ 5 mensuales. Contabilidad, idiomas. Moneda 1011. Tercer piso.

TAQUIGRAFIA PITMAN EN INglés, por profesor graduado Inglaterra. Hay otros cursos. Martí, en castellano, Instituto Mercantil. Estado 239. s-6

CURSOS DE DECLAMACION, ESpeciales para la lectura, recitación y declamación. Convienen a jóvenes, abogados, oradores, profesores etc., profesor graduado Europa. Liceo Sócrates, Estado 239, anexo Instituto Mercantil.

HUMANIDADES, PREPARACION de exámenes universitarios, sistema antiguo y concéntrico; profesorado titulado en Instituto Pedagógico; también clases domicilio. Cursos funcionando, individuales y colectivos. Numerosos certificados aprobación universitaria. Liceo Sócrates, anexo Instituto Mercantil, Estado 239, teléfono inglés 273, próximo Gath y Chaves. s-5

OFRECESE JOVENES Y SEÑOritas preparados en comercio, contabilidad, idiomas, escritura máquina, taquigrafía, moral, para Santiago o provincias, Instituto Mercantil, Estado 239. s-5

MUEBLES Y VARIOS

MAQUINAS DE ESCRIBIR COROna y Smith, discos Víctor y Victrolas, por cuotas semanales, vende San Francisco 281. 427-24-S

VENDO AMOBLADO SALON 140; alfombrado salón, 60; otros, 30; escritorio, 40; estante libros, 30; roperos, 50; con espejo, 90; dos peinadores mármol espejo, 80; cómodas, 40; aparador, 80; mesa comedor, 25; vitrina comedor, forrada felpa, 100; cocina, 80. Salas 222-o-Set.

ARRIENDASE A MATRIMONIO o caballero, confortables dormitorios ,excelente comida. Estado 51. 309-S.-6

AMOBLADO TALLADO, PERfecto estado, nueve piezas, véndese de ocasión. Eyzaguirre 656. 373-S-25

ADORNOS SALON, JUEGOS muebles dormitorios, escritorio, comedor, vendo. Bascuñán Guerrero 372. 409-S-6.

MAQUINARIAS E INDUSTRIAS

MOTOR ELECTRICO FRANCES (Nancy) de 7 H. P., muy poco uso, véndese. Verlo y tratar: Vicuña Mackenna 29. 529-10-S

FABRICA DE CARBONES PARA dinamos y motores eléctricos. Se hacen según muestra. Vicuña Mackenna 1504, Casilla 3463. s-6

MATERIALES PARA ALCANTArillado. Piezas, cañería de fierro fundido ofrece a precios convenientes D. Saavedra. Bulnes 216. 248-S-6

POLEAS MADERA, TODO DIAmetro, descansos, machones, martillos, remachadores y mecánicos, terrajas para tubos y pernos, bigornias, limas, etc., realizo. Santa Rosa 610. S-13

ARADOS DE UNA, DOS Y TRES puntas varias marcas vende. Huérfanos 2448. S-6

DESTRONCADORAS DE CABLE varios tamaños, vende Teodoro Preisler. Huérfanos 2448. S-6

TECLES DIFERENCIALES OCHO y diez toneladas, nuevos, sin uso, vende. Huérfanos 2448. S-6

CUARTAS PARA CARRETAS, destroncadoras y troncos realiza. Huérfanos 2448. S-6

FABRICA DE MARCOS. SAN Diego 1465. Compro máquina para ajustar marcos. 6-S

BIOGRAFO "PATHE" SE VENde, precio ocasión. Estado 63. Oficina B. S.-6

BANCO LAMPEADOR DE FIErro, perfecto estado, con tres sierras, vende, Estado 63. C. Acuña. S.-6

CAÑERIA FIERRO FUNDIDO de 4", vende Estado 63. C. Acuña. S.-6

COMPRO MOTOR ELECTRICO, Siemen o A. E. G., de 30 a 40 H. P., uno de 10 a 15 H. P.— Domeyko 2354. 316-S-6.

COMPRO FRAGUA PORTATIL, grande, en buen estado. Domeyko 2354. 315-S-6.

MEDIDOR AGUA POTABLE DE 1" compro. Domeyko 2354. 314-S-6

VENDO UN DINAMO MARCA Marreli de 6 volts y 20 Ampers, San Diego 735. s-6

OCUPACIONES

APARADORAS Y ALPARGATEros necesitamos. Rosas 3225. 693-10-S

SE NECESITA UN JOVEN ENtienda en carnicería. Tratar, Independencia 1200. 25-S-5

JOVEN FARMACEUTICO REcién recibido ofrécese para regentar botica. Dirigirse, José Melis, Correo Central. 24-S-5

APARADORAS Y ALPARGATEros, necesitamos. Rosas 3225. 93-S-7.

COMPOSTURERA OPERARIOS. toda obra necesito. Sastrería Mack Agustinas 1055. s-5

MAESTRO PRENSISTA CILINdro, primera clase, necesita imprenta Universitaria. Estado 63. 174-S-6

JOVEN CON BUENAS RECOMENdaciones y fianza se ofrece como contador, cajero o tenedor de libros. Dirigirse M. B., Correo 2, Casilla 4522. s-9

SE NECESITA NIÑA JOVEN preferida del campo, para cuidar niños y ayudar aseo piezas. Libertad 526. 225-S-6

SEÑORITA QUE SEPA ESCRIbir a máquina como cajera de librería se necesita. Dirigirse: Casilla 1690.

COMPOSTURERA COMPETENte necesita sastrería. Puente esquina Rosas.

CARPINTEROS MUEBLISTAS competentes a trato, necesito: Cóndor 879.

EMPLEADA PARA TODO SERvicio, nceesito. Porvenir 762, casita 1. s-6

NECESITO NIÑA EMPLEADA PA ra el comedor, Avenida de la Paz N.o 13. s-6

NIÑA SEPA ALGO DE COCINA, necesita. Sazié 2557.

CARRETELERO COMPETENTE en reparto de Bodega y Almacén, necesito. Inútil presentarse sin buenos informes. Avenida Subercaseaux 319. 301-S.-6

COSTURERAS Y BLUSERAS competentes, necesita Fábrica Ropa Blanca. Santo Domingo 1040. 371-S-8

ENCUADERNADOR COMPETENte en libros en blanco, se ofrece. Gálvez 642. — R. S. S. S-6

NECESITASE AGENTE COMPEtente, para venta, gran partida champagne. Compañía 1264. Oficina 17. S-6

NECESITO CERRAJERO Y OFIcial. Avenida Tupper 2069. 337-S-6.

COCINERA Y SIRVIENTE DE mano necesito. Prefiero entienda cocina alemana. Dirigirse Macul 2005 o casilla 2000. 317-S-9.

VIUDA JOVEN MUY BUENA familia, buenas referencias, trabajadora, desea ocupación decente. B. S. R., Correo Central. 335-S-6.

CORTADORA TRAJE SASTRE, especial obra fina, entiende elegante, desea ocuparse permanentemente en casa particular. Dirigirse: E. O., Moneda 1479. 331-S-7.

MUEBLISTAS NECESITO, PAGO buenos precios. Avenida Matta 1480. S-7

PARA EL SERVICIO DEL COMEdor necesito empleada con muy buenos informes, pago buen sueldo. A. Portales 3239. 9-s

SEÑORITA COMPETENTE COrrespondencia comercial, cálculos, escritura máquina, buena letra, ofrécese, casilla 5029. s-6

SUB-OFICIALES RETIRADOS NEcesito, Morandé 627. s-6

CORREDOR COMPETENTE PARA la Estación precisa, Pensión Castilla, Delicias 3293. s-4

OFICIAL CERRAJERO COMPEtente, necesito. Buenos Aires 231. s-6

SE NECESITA UNA AYUDANTA sastre. San Pablo, Pasaje Delfina N.o 11. s-6

SACADOR DE PUNTERA COMpetente necesita Fábrica de Calzado. Delicias 2701. 392-7-S

ELECTRICISTAS SE NECESITAN Casa de Orates. Olivos. 391-6-S

BARNIZADORES Y CARPINTEros, necesito de 7.30 a 8. Alonso Ovalle 1292. 389-S-6

NECESITAMOS 2 HERREROS, 2 majadores competentes. Sociedad Fabril y Comercial de Providencia. Caupolicán esquina Miguel Claro N.o 733. 386-S-7

TEATRO MUNICIPAL, NECESItanse hombres para comparsas esta noche, a las 7, ocupación permanente. 397-S-6

PLANCHADOR SOMBRERERO, competente, necesito. Puente 666. 385-S-6

NECESITANSE COMISIONISTAS (jóvenes activos), que deseen ganar, mínimum $ 250 mensuales, dando únicamente depósito de 10 pesos. Trabajo fácil, permanente. Trátase de moderna oferta múltiple, "Extranjero", San Antonio 378. (Sastrería Lorca). Presentarse hoy Lunes, de 9 a 11 y de 2 a 4. S-6

NECESITO MESONERAS PARA hotel. Tratar: Mapocho 1770. 372-S-7

ELECTRICISTAS, MAESTROS Y ayudantes, necesito, presentarse en Rosas 2818, a las 8 A. M. y las 6 P. M. 402-S-7

COCINERA COMPETENTE, REcomendada, necesitamos, poco servicio, buen sueldo. San Diego 916. 405-S-6.

MUCHACHITA PARA QUEHAceres de casa, necesito, con buenas recomendaciones. San Diego 916. 4406-S-6

NECESITO PELUQUERO, DOY garantías. García Reyes N.o 8. 411-S-6.

MEDICINA

BOTICA BOSTON, BANDERA 801, esquina San Pablo. S-6

CORDIAL CEREBRINA ULRICI 8.60. Urodonal 8.90. S-6

HORMOTONE 3.50. EMULSION 1 litro 8.50. S-6

ASCOLEINA RIVIER, 100 COMprimidos 7.90. Caja chica 4.50. S-6

PASTILLAS VALDA 1.40. WAMpole grande 7.40. S-6

ALIMENTO HORLICK 1 LIBRA $ 5. Harina Nestlé 2.90. S-6

PARCHES ALLCOCK $ 1. GOTAS Nican 5.70. S-6

TRICOFERO DE BARRY $ 4.— Botica Boston, Bandera 801. S-6

ROBERTO SUNDT, DENTISTA.— Moneda 1037. Piorrea (dientes flojos). Trabajos porcelana. Precios módicos. S-17

JUVENTUD: NO MAS GONOrreas. Fuera contagios, salud, limpieza. Glóbulos Kadde, 4.40. Daube y Cía., Botica Belga, San Diego 591. S-9

NERVIOSOS, NEURASTENICOS, cansancio cerebral, impotencia. Su gran remedio "Cerebrol", llegó: Daube y Cía., y Botica Bruselas. S-27

DENTISTA, ALAMEDA 383 (bajos), planchas para masticación perfecta, desde treinta pesos, puentes, coronas, tapaduras porcelana, platino, precios módicos. Trabajos muy rápidos personas ocupadas, Atiende, Domingo de 8 a 11 O.-30

EL SANATORIO PARA TUBERculosos en Diagulitas, departamento de Elqui, necesita un médico. Tratar con B. Wolnitzky, Valparaíso, casilla 1440.

OBJETOS PERDIDOS

HABIENDOSE EXTRAVIADO EL título 1533 por 5, y 10713 por 71 acciones de la Cooperativa Militar, pertenecientes a don Cochrane Solar, quedan sin ningún valor por haberse dado el aviso correspondiente. 154-S-6

HABIENDOSE EXTRAVIADO EL título 1533 por 5, y 10713 por 71 acciones de la Cooperativa Militar, pertenecientes a don Cochrane Salvo, quedan sin ningún valor por haberse dado el aviso correspondiente. S-7

PROFESIONES E INDUSTRIAS

IMPRENTAS: EN LA IMPRENTA San Diego 1148. Teléfono Inglés 23 (Matadero), está el nuevo taller de vaciar cuchillas y toda clase de herramientas, a cargo del excavador de la Plaza Almagro. — Órdenes por teléfono y será inmediatamente atendido.

Dr. HUMBERTO DE RAMON C., médico-cirujano, ayudante de la clínica quirúrgica del profesor Sierra. Consultas: 1 a 4. Matucana esquina Moneda. 173-O-2

DENTISTA. — ALAMEDA 383, bajos. — Planchas para masticación perfecta desde treinta pesos. Puentes, coronas, tapaduras porcelana, platino, precios módicos. Trabajos muy rápidos personas ocupadas. Atiende Domingos, de 8 a 11. O-30

PROPIEDADES

PROPIEDADES TODOS LOS BArrios, centrales, vendo ocasión, renta, habitación, fundo, chacras. Administro.—Jesús 2.o Elguin M., Galería Alessandri 17-A, entrada por Bandera 242. SS 30

VENDEMOS EN UN LOTE O SEparadamente cinco casitas en calle Juárez. Precios: $ 14.000, 18 mil pesos y $ 22.000. Moya y Behm. Compañía 1264. 226-S-8

POR AUSENTARSE DEL PAIS se vende propiedad de renta, calle Cochrane, muy buen estado, en $ 25.000. Dirigirse a R. O. Casilla 81 D. 222-S-8

VENDO SITIOS Y CASITAS EN Los Leones. Facilidades pago.— Francisco 2.o Celis, calle La Bolsa 27-B. S.-7

VENDO CASITAS CALLE PErez de Valenzuela, media cuadra carro Providencia. Facilidades pago.— Francisco 2.o Celis, calle La Bolsa 27-B. S.-7

MOLINA, PROXIMA A ALAMEda, vendemos propiedad, compuesta de dos casas independientes con 8 piezas y servicios, gas y luz eléctrica. Precio: $ 70,000. Guzmán, Silva y Cía., Huérfanos 1243. S-6

JUAREZ VENDEMOS EXTENSA casa de un piso, con gran huerto. Precio: $ 50,000. Guzmán, Silva y Cía., Huérfanos 1243. S-5

CASITA 3,000 a a $ 5,000, COMpro cualquier barrio urbano, contado, sin agentes. — Lucrecia M. v. de Palma, Correo N.o 3, Santiago. 292-S.-5.

VENDO 5,000 PESOS CASITA ladrillo, poniente estación Yungay, sólo 500 pesos al contado. Bandera 556, Academia de Billares. 300-S.-6

PROPIEDADES TODOS LOS BArrios, centrales, vendo ocasión, renta, habitación, fundo, chacras. Administro. Se practican tasaciones, planos, presupuestos.— Jesús 2.o Elguin M., Galería Alessandri 17-A, entrada por Bandera 242.

CASAS EN SAN BERNARDO. — Una extensa, en la mejor situación, susceptible de gran renta. Otras dos en calle Eyzaguirre, centro comercial. Vende Belisario Letelier, San Bernardo. 320-S-5.

PAPUDO VENDO, PERMUTO casa por Santiago. Dirigirse, Francisco Pizarro, Papudo. 318-S-14.

$ 17,000 VENDO PROPIEDAD DE renta; $ 250 mensual; 16 piezas, fuera servicio. Tratar, dueño, Dardignac 153. 32-S-6.

A DIEZ MINUTOS DEL CENTRO vendo sitios 5 años plazo. Verlos y tratar, calle Sevilla 1285, carro Palma.

SITIOS EN LOS LEONES, PROvidencia, vendo, facilidades de pago. Carlos Nachmann, Bandera 620.

PROPUESTAS

DIRECCION DE OBRAS PUBLIcas.—Pídense nuevas propuestas públicas para la construcción de la Escuela "Ramón Barros Luco" a construir en la calle Morris esquina de Victoria, en Valparaíso, las que se abrirán simultáneamente el 15 del próximo mes, a las 15 horas en la Intendencia de Valparaíso y en la Inspección General de Arquitectura, donde pueden consultarse los antecedentes respectivos. Santiago, 20 de Agosto de 1920.—El secretario general.

DIRECCION DE OBRAS PUBLIcas. — Pídense propuestas públicas para la construcción de una escuela rural para ochenta alumnos en "Placilla de Idahue", del Departamento de Vichuquén, las que se abrirán el 14 de Setiembre próximo, a las 15 horas, en la Inspección General de Arquitectura, donde pueden consultarse los antecedentes respectivos. — Santiago, 31 de Agosto de 1920. — El Secretario General. 11-S

PROPUESTAS PUBLICAS. — SE piden para la provisión del rancho a los reos de las cárceles de las provincias de O'Higgins, Colchagua y Curicó, que se abrirán en la Sub-secretaría del Ministerio de Justicia, el Viernes 10 de Setiembre, a las 3 P. M. Ver decreto número 1700 en el Diario Oficial. —El Subsecretario. S-10.

DIRECCION DE OBRAS PUBLIcas. — Pídense nuevas propuestas públicas para la construcción del puente Limarí en Ovalle, las que se abrirán el 14 de Setiembre a las 3 P. M. Bases y antecedentes pueden consultarse en la Inspección de Puentes y Caminos, donde se abrirán las propuestas. Santiago, 31 de Agosto de 1920. — El Secretario General. 11-S

PRESTAMOS DE DINERO

DINERO HAY LISTO PARA COlocar en primeras o segundas hipotecas, en partidas desde $ 2,000 a 50,000. Negocios rápidos. Ramón Guzmán, Huérfanos 1250. S-8

JUDICIALES

INVENTARIO SOLEMNE.—CITAse a los interesados en la sucesión de don Gerónimo de las Heras, a la facción de inventario solemne de sus bienes, que se efectuará por el notario infrascrito el 10 de Setiembre próximo, a las 3 P. M., en su oficina de la calle Bandera.—(Firmado).—Errázuriz Tagle. 8-S.

INVENTARIO SOLEMNE. —SANtiago, veinticuatro de Agosto de mil novecientos veinte. —Citase a los interesados en la sucesión de doña Luisa Savagnac v. de Boucy, a la facción de inventario solemne de sus bienes, que se efectuará por el Notario infrascrito el 14 de Setiembre próximo a las diez horas en su oficina, Huérfanos N.o 1242. —M. Gaete Fagalde, notario.

POSESION EFECTIVA. —A DOÑA María Mariana, don Adán Edmundo y doña Olga Cáceres Díaz Vaz, se les ha concedido también la posesión efectiva de la herencia de don Julio Cáceres Llanes por autos de 17 de Mayo de 1919 y de 26 del actual del señor Juez Letrado don Isaac Givovich, secretaría del señor Lira. —Agosto 28 de 1920. s-6.

POSESION EFECTIVA. —A DOÑA Berta y don Darío Izquierdo Prieto, se les ha concedido también la posesión efectiva de la herencia de doña Sara Prieto v. de Izquierdo, por decretos de 9 de Junio último y de 27 del actual del señor Juez Letrado don F. Rodríguez R., secretaría del señor Covarrubias. — Agosto 30 de 1920. s-6.

POSESION EFECTIVA. — A DON Carlos A. Neuhaus, doña Inés Neuhaus v. de Sotomayor, doña Isabel Neuhaus, doña Sara Neuhaus de Sedgard, don Rodolfo Neuhaus, don Guillermo, don Jorge y don Ernesto Hartmann Neuhaus y doña Siddy Hartmann (Delicias 1955), se les ha concedido la posesión efectiva de la herencia de doña Juana Neuhaus por auto de 29 de Julio último, del señor juez letrado, don Isaac Givovich, secretaría del señor Lira —Agosto 31 de 1920. S—7

REMATE JUDICIAL. — POR DEcreto del 5.o Juzgado Civil, el 10 del presente a la 1,30 P. M., se rematará la propiedad Herrera, esquina Yungay de Suc. Rumante. Mínimum: $ 6,667.67. Antecedentes, juicio: Mariano C. Reumante.— EL SECRETARIO 401-Set.-9

EN CUMPLIMIENTO DE LAS REsoluciones del señor juez, don Alejandro Fuenzalida, de fecha 3 y 27 de Agosto último, notifico a don Pascual García para que dentro de 10 días y bajo apercibimiento de desposeimiento pague a don César Guzmán el capital e intereses que gravan el sitio N.o 5 de la manzana B, del Plano N.o 2 de la Población Besa de este departamento, o abandone ante el juzgado dicha propiedad, que fué vendida por el señor Guzmán a don Jacinto Munilla, y por éste a don Rufino Hermoso de quien la hubo el señor García. **Eudoro Guzmán, Secretario.** 387-S-8

INVENTARIO.— EL 10 DE LOS COrrientes, a las diez horas, practicaré en mi oficina, Avenida Seminario N.o 25 el inventario solemne de los bienes quedados al fallecimiento de doña Lucila Fuentes Franco.—**Carlos E. Westman,** oficial civil de Providencia. S-8

POSESION EFECTIVA. —A DOÑA Cesárea Cristi de Jara, don Manuel, don Ramón, doña Graciela y doña Olga Jara Cristi (Compañía 1520), se les ha concedido la posesión efectiva de la herencia de don Ramón Jara Silva por auto de 24 del actual del señor Juez Letrado don F. Rodríguez R., secretaría del señor Covarrubias. —Agosto 30 de 1920. s-6.

POR RESOLUCION DE 23 DE JUnio del presente del señor juez del tercer Juzgado Civil de esta ciudad, se ha declarado en quiebra, al comerciante de esta plaza don Federico K. Wieny, se ha nombrado síndico provisional al abogado don Ambrosio Montt Wilms y se ha citado a los acreedores para que concurran a la primera junta el 8 de Setiembre a las 3 P. M.—El secretario. 47-19-s.

POSESION EFECTIVA. — A Pedro Guerra, don Ricardo Guerra, don Carlos y don César Guerra, don Ernesto, a don Cesar, don Alberto y don René Guerra (Huérfanos 1442), se les ha concedido la posesión efectiva de la herencia de doña Ester Guerra, mismos, con exclusión de otros, se les ha concedido la posesión efectiva de la herencia de don Ester González (Cerro), por auto del actual del señor Juez Letrado don F. Rodríguez R., secretaría del señor Covarrubias. Agosto 30 de 1920.

POSESION EFECTIVA. — A Laura Rosa, doña Teresa, doña María Ana, don José Luis, don Arturo y don Napoleón Marcos Urrasco y a don Manuel Bustos (Av. General Bustos 398), se les ha concedido la posesión efectiva de la herencia de Natalia Carrasco Quiroga, por auto de 28 del actual del señor Juez Letrado don Isaac Givovich, secretaría del señor Lira. —Agosto 30 de 1920.

EXTRACTO. — POR ESCRITURA otorgada hoy, ante mí, en Viñuelas y la sucesión de don desto Murúa, domiciliado en "Viñuelas y Murúa", ante el Notario don Rafael A. Labbé el 4 de Junio de 1920, el 1.o de Octubre de 1919, el activo y pasivo a carta de Santiago Viñuelas.—Santiago, 20 de 1920.—Luis Cousiño, Notario.

CON FECHA 2 DEL PRESENTE y ante el Notario señor Marzana, se revocó el poder conferido por doña Melania Sofía Vicente Chaumont al señor Ricardo Raldi. Se da este aviso para efectos legales.

REMATE. — POR ACUERDO de los herederos de don Nicolás Pizarro, se rematarán el 25 de Setiembre de 1920, ante el juez don Antonio Planet, Bandera 370, oficina 34, las siguientes propiedades: Situada en Germán Riesco 4135, mínimum: $ 3,499; Germán Riesco N.o 4175, mínimum: $ 2,350. Antecedentes, documento promisario, Bandera 370, oficina de 3 a 5 P. M.

POSESION EFECTIVA. — A Leocadio Alvarado González, Teófilo y doña Rosa A. Córdova (Av. Inglaterra 1[illegible]), se les ha concedido la posesión efectiva de la herencia de doña Córdova de Alvarado por auto de 26 de Febrero último del señor Juez Letrado don Felipe S. Urrutia, secretaría del señor Darrigrandi. Agosto 28 de 1920.

POSESION EFECTIVA. — A Calixto Garrido Masías y a don Miguel Angel Garrido (Av. Irarrázaval 166), se les ha concedido la posesión efectiva de la herencia de doña Rosenda Soto, por auto de 28 del actual del señor Juez Letrado don Isaac Givovich, secretaría del señor Lira. —Agosto 30 de 1920.

POSESION EFECTIVA.—A María Dolores Vera v. de Díaz y a sus hijos don Heriberto, don José Narciso y doña Luisa del Carmen, don Humberto, doña Ernestina Mercedes, doña María E. Díaz Saira N. del Carmen y don Onofre Osorio Vera (Estación Colina), se les ha concedido la posesión efectiva de la herencia de don José Narciso Osorio Díaz, por auto de 28 de Agosto último del señor juez letrado don Isaac Givovich, secretaría del señor Lira. Setiembre 1.o de 1920.

POSESION EFECTIVA.—A Salvador Castañeda, don Oscar, Raúl y doña Mercedes Roland y a don Emilio Moreland (Av. Miguel Claro 1[illegible]), se les ha concedido la posesión efectiva de la herencia de doña Roland por auto de 19 de Agosto último, del señor juez letrado don F. Rodríguez R., secretaría del señor Covarrubias. Setiembre 1.o de 1920.

POSESION EFECTIVA.—A Elena Honorato v. de Cousiño, como heredera usufructuaria y doña Adela Cubillos Honorato, heredera fiduciaria (Andes), se les ha concedido la posesión efectiva de la herencia de doña Vergara Latorre, por auto de 26 de Agosto último, del señor Juez Letrado don A. Fuenzalida, secretaría del señor Guzmán. Setiembre 1.o de 1920.

BOMBAS

2.a Cía. DE BOMBEROS "Terralda". — Cito a la Compañía a academia práctica, para el día 6 del presente, a las 8 P. M. Uniforme de trabajo. — El Ayudante.

4.ème COMPAGNIE DE SApiers. "Pompe Franco". — Citation générale pour Mardi 7 courant à 9 heures 30 du soir. Rendez-vous au quartier tenue de travail. — L'Adjudant.

6.a COMPAÑIA DE BOMBAS —Cítase a la Compañía a academia y ejercicio, para el Lunes 6 de Setiembre a las 8 1|2 P. M. Uniforme de trabajo.

7.me COMPAGNIE DE SAPEpiers "Honneur et Patrie". — La Cie. est convoquée à la première générale qui aura lieu le mardi 8 courant à 8 h. du soir. Tenue travail. — L'Aide-Major.

FOLLETIN (4)

FLOR DE BRETAÑA

Novela original de M. Maryan

De las ahumadas vigas colgaban objetos muy diversos: tocino curado, paquetes de velas, ristras de cebollas, manojos de hierbas recolectadas el día de San Juan. Una mesa, rodeada de bancos, hallábase instalada a lo largo de la estancia, y en un ángulo erguíase el lecho de Mariana, negro, luciente, dejando ver por una estrecha abertura de las cortinas la colcha, con grandes flores rojas. En la repisa de la enorme chimenea, alineábanse cacerolas de estaño y candelabros de metal, y en sitio preferente, una antigua imagen de la Virgen ,de loza de colores, con el manto sembrado de estrellas. Aparadores toscos contenían la vajilla pintorescamente rameada y cucharas de madera.

En fin, los humosos muros estaban llenos de utensilios de cobre rojo, que servían de espejos a los resplandores de la lumbre y a los rayos del sol.

Mariana era sorda, y no se volvió al ruido de los pasos de Leandro. Ya éste comenzaba a sentirse cohibido, cuando oyó a su espalda la misma voz dulce y cantarina que le había hablado desde la puerta de su cuarto.

—¿Tiene usted la bondad de pasar a la sala, señor? Yo le serviré el desayuno.

—No puedo de ningún modo contir que se imponga usted esa molestia, — balbució algo desconcertado.

Ante él estaba una campesina vestida casi lo mismo que Mariana, con el traje de Carhaix o de Huelgoet: corpiño ajustado, cuellecito de muselina y cofia ajustada que ocultaba un gran moño redondeado; pero el vestido era de paño fino, el delantal de tafetán negro, y bajo la cofia asomaban dos **bandós** de cabellos rubios, formando marco al rostro, no bello, pero agradable. Una cadena de oro sostenía al reloj, colocado en el bolsillito del peto del delantal.

Leandro, prevenido ya por la conversación que sostuvo la víspera con el Alcalde, adivinó que aquella muchacha era una de las señoritas de la casa. En efecto, el huésped le había hablado de sus sobrinas.

La muchacha abrió la puerta de la sala, pieza de respeto que se utilizaba como salón y comedor para los forasteros. Una mesa grande, cuadrada, ocupaba el centro. Allí, se veían, arcones y armarios tallados de forma no elegante, pero de labor antigua y esmerada; sillones de muy diversos estilos y, en fin, el piano y el armonio vislumbrados la víspera.

Leandro volvió a sentirse cohibido al ver que la muchacha abría un armario para sacar una taza. Se adelantó con objeto de ayudarle; pero en aquel momento se oyó la voz trémula de Mariana. Aún cuando hablaba en bretón, Leandro comprendió el sentido de sus palabras al verla señalar con el ademán los preparativos que tenía hechos para el desayuno del señor. Entonces, desde lejos, advirtió que había un cubierto preparado en la larga mesa de la cocina.

—¡Por favor, señorita! — exclamó, — ¡No me imponga usted la mortificación de ver que se molesta usted sirviéndome! La criada ha tenido la feliz idea de tratarme como a huésped de confianza, y crea usted que aprecio el encanto muy pintoresco de esa hermosa cocina. . . ¡Si usted supiese la vida rústica que he llevado en las posadas de las montañas de Arrez!

La muchacha rompió a reir y no insistió en su propósito.

—A mí también, — dijo, — me gusta desayunar en la cocina, y hasta comemos en ella cuando estamos solos. . .

Iba y venía con cierta gracia de movimientos, completando los preparativos para el desayuno, llevando la pella de manteca fresca y el pan casero; luego, invitando a Leandro a tomar asiento, le sirvió el café humeante y se sentó ella en otro banco, al lado opuesto de la mesa. El huésped, mientras extendía la manteca en las tostadas, la miraba y sentía asombro ante aquel tipo desconocido y no sospechado.

No podía decirse que Luisa era **distinguida,** pero lo parecía, por contraste con el traje de campesina. Sus manos, morenas, no se hallaban evidentemente habituadas al uso de los guantes. Evidentemente se ocupaba en los quehaceres de la casa; sin embargo, ni la forma ni la epidermis estaban estropeadas por trabajos demasiado rudos. Hablaba bien el francés, aunque con mucho acento bretón. Sin duda no fué en la escuela del pueblo donde aprendió aquellos giros correctos y aquellas observaciones limitadas, pero justas, acerca de las cosas no relacionadas con la sencillez de su existencia. Positivamente no era tímida; producía la impresión de una persona habituada a dominar en su esfera, y se veía que estimaba natural el ser tratada con consideración y respeto por aquel caballero elegante, cuyos refinamientos de cortesía le ocasionaban, sin embargo, secreta turbación.

Leandro supo a los pocos momentos que aquella señorita había sido educada en un convento, y que de allí volvió al lado de su tío, que le servía de padre.

—El señor de Cotlanguy me habló de sus sobrinas. . . ¿Tiene usted hermanas, señorita?

—Desgraciadamente, no, señor; Lena, ni siquiera es prima mía; es sobrina carnal de mi tío; pertenece a la rama de Coatlanguy, mientras que yo soy de la familia de su mujer.

—¿Y ha sido educada, como usted, en un convento?

—Sí, señor; y los hijos de mi tío han ido a colegios.

—¿Y, no obstante, se dedican a labrar la tierra?

Lamentó haber pronunciado estas palabras viendo ruborizarse a la muchacha.

—Uno de ellos está aquí con mi tío, el otro es notario en Chateauneuf-du-Faou. . . ¿Por qué los labradores no han de aprovechar los beneficios de la instrucción? Con ello adquieren mayor aptitud para los negocios y para servir a su país. Y además, ¡Es una satisfacción tan grande la de aprender y saber. . .!

—¡Quién lo duda! Y hace falta poseer mucha nobleza de ideas y sentir impulsos generosos para consagrarse al estudio sin el propósito de aplicar los conocimientos adquiridos a una carrera determinada...

—Mi primo Gontrán será el sucesor de su padre en la alcaldía,— dijo la muchacha bajando los ojos para ocultar el relámpago de satisfacción que acababa de cruzar por ellos. Realiza una campaña tenaz para alejar de esta comarca los malos periódicos, las doctrinas pervers