EDICION DE 14 PAGINAS
AGENCIAS EN EL EXTERIOR:
NUEVA YORK: 141, BROADWAY
LONDRES: 4 & 5, COPTHALL COURT
AGENCIAS EN TODAS LAS PROVINCIAS

LA NACION

PRECIO: 20 CENTAVOS
NUMERO ATRASADO: 40 CENTAVOS
SUSCRICIONES:
Por un año: $ 50.00 - Por seis meses: $ 26.00
Por 3 meses: $ 14.00 - Por 1 año exterior: $ 110.00

AÑO IV. Santiago de Chile, Lunes 27 de Setiembre de 1920 Núm. 1,353

EL 4.o CAMPEONATO SURAMERICANO DE FOOTBALL

SE PONE TERMINO AL GRAN CONCURSO CON UNA CONTIENDA QUE HARA EPOCA EN LOS ANALES DEPORTIVOS DEL CONTINENTE

URUGUAY (2) -v- CHILE (1)

Uruguay se adjudica el título de Campeón del Continente.-Queda por tercera vez en posesión de la Copa América

El sentimiento patriótico, la fibra deportiva, se han visto estremecidos durante el presente mes con motivo de la realización del campeonato sur-americano de football cuya última etapa tuvo lugar ayer entre los espléndidos exponentes uruguayos y el cuadro nacional.

El país entero y las demás Repúblicas hermanas que han disputado el justo honor de clasificarse campeones de América han estado pendientes del desenlace de cada lance y, como es natural, ávidos de conocer el resultado del lance final del certamen llamado a alimentar esperanzas muy fundadas para los dos campetidores que han actuado con mayores probabilidades.

Es por esto que la tarde de ayer habrá de hacer época en la historia deportiva del continente.

Múltiples detalles, únicos tal vez, a lo menos por lo que se refiere a la acción del elenco chileno, señalarán con caracteres indelebles a través de las próximas temporadas, el acontecimiento que puso feliz término a las justas formidables que han tenido por escenario la ciudad de Viña del Mar.

Con la consagración del campeón, del triunfador de 1916 y 1917, queda consagrado también el hecho de que Chile ha podido exteriorizar fuerzas y progresos dignos de felices augurios, capaces, como en realidad ha ocurrido de sorprender a sus poderosos adversarios y de hacer variar sustancialmente las conclusiones con que se ha dado fin al memorable concurso.

Esa circunstancia llamada a tener con la última partida de los nuestros segura comprobación, determinó, sin duda el espectáculo imponente, inolvidable por más que transcurran los años, del enorme hormigueo humano que se hacinó en las instalaciones de la cancha oficial. El intenso clamoreo, la emoción que se reflejaba en los rostros ansiosos, el entusiasmo de aquella masa compacta de espectadores, serán perdurable aliciente al esfuerzo desplegado por el deporte nacional, pues su sólo recuerdo servirá de base para que estas sanas y benéficas actividades entren a un nuevo período de amplio y halagüeño horizonte.

Las positivas enseñanzas que nos reporta la competencia recién finalizada dan un porvenir que reserva brillantes expectativas a nuestros representantes y es preciso marchar sin descanso hacia él sin detenerse más que a tributar un aplauso cariñoso al triunfador del día, un saludo fraternal a los demás luchadores que han comparido con nuestro país el empeño por conquistar los laureles que llevan consigo los caballerosos jugadores orientales junto con el sincero afecto de que han recibido en esta tierra, francas y leales pruebas.

La concurrencia

Al momento de iniciarse el desafío las tribunas y demás aposentadurías estaban repletas.

Daba un aspecto exuberante a la reunión la concurrencia femenino, que de preferencia en esta oportunidad prestó valiosa ayuda al brillo de estas fiestas.

¿Cuántas personas habría allí? Difícil es calcularlo, pero sin exagerar, no menos de 20,000. Desde muy temprano, poco después de medio día, las caravanas interminables comenzaron a formarse en los puntos de acceso del campo de juegos y a las 2.30 P. M. ya estaban ennegrecidas las instalaciones por aquel río humano.

El palco oficial

Como en todos los encuentros anteriores, esta parte de las localidades estaban ocupadas por distinguidas personalidades de nuestro mundo político, social y deportivo, y por los jefes y delegados de las embajadas de los países amigos.

Entre los dirigentes deportivos chilenos anotamos la presencia del presidente de la Federación Sportiva Nacional de Chile, señor Jorge Matte Gormaz, y del secretario de la misma institución, señor Leotardo Matus.

Los deportistas santiaguinos

El tren excursionista que arribó a Viña del Mar minutos antes de medio día, transportó no menos de dos mil aficionados de esta capital, lo que agregado al gran número de personas que hicieron el viaje por los expresos del Sábado y de la mañana de ayer, revela el verdadero entusiasmo que en nuestra ciudad existía por presenciar la gran contienda.

El momento culminante

Y llegó la hora de aprestarse para no perder un sólo detalle.

El elenco residente ingresa al campo de juegos, lanza el hurra acostumbrado frente a la tribuna oficial y es saludado con una salva de aplausos por la concurrencia. Acto seguido los uruguayos hacen su aparición en la pista, repitiendo el hurra de sus contendores y son lo mismo que éstos cariñosamente acogidos por el público.

En las distintas aposentadurías se hace el silencio anunciador de las grandes emociones.

El árbitro y sus auxiliares

Faltan minutos para las tres de la tarde cuando el árbitro chileno, señor Carlos Fanta, se hace presente en el terreno, acompañado de los guardalíneas señores Frumento, medio zaguero argentino y Ayrton Bacchi, brasileño.

Los equipos

Los contendores del día, dado el pitazo del juez, se alistan en la siguiente forma:

Chile

Guerrero
Vergara Poirier
Elgueta Toro Unzaga
Domínguez Bolados France
Varas Muñoz

O

Campolo Somma
Romano Piendibeni Pérez
Ruotta Zibechi Ravera
Foglino Urdinarán
Legnasse

Uruguay

Se inicia el encuentro

Favorecido por la suerte el equipo uruguayo optó por jugar con el viento a favor.

Iniciada la contienda, Cámpolo logra arrancar los primeros aplausos del día haciendo una rapidísima corrida que intercepta Elgueta, concediendo un corner muy bien servido por el puntero izquierdo oriental, Guerrero logra desviar débilmente el balón encargándose Vergara de alejar el peligro.

Nuestro arco en aprietos

Campolo y Romano, en excelentes condiciones, obliga un nuevo puntapié esquina frente al arco de Guerrero. Poirier, siempre atento, pone el balón a los piés de Domínguez. Se corren los azules (uruguayos), tomando posesiones y cuando Domínguez dirije el balón a France, se interpone con éxito Zibechi quien, en posesión de la pelota, se corre por el centro de la pista lanzando un tiro largo que Vergara aleja mediante fuerte golpe de cabeza.

LA VALLA DEFENDIDA POR LEGNASSE, EN UN MOMENTO ANGUSTIOSO

Primer ataque a fondo

Los delanteros azules, luciendo juego muy combinado, se estacionan frente a la ciudadela defendida por Guerrero, pero ahí están Vergara y Poirier dipuestos siempre a defender heroicamente su querido baluarte.

Piendibeni recibe un pase de Ravera y se corre por el centro del field. Frente a la valla de Guerrero finaliza su rápido avance cediendo el balón a Pérez quien lanza al arco un precioso tiro rasante que nuestro guardavallas defiende con éxito.

Los chilenos a la ofensiva

En un nuevo amago del quinteto ofensivo chileno, Urdinarán y Foglino se encargan de poner fin al peligro. Los ágiles chilenos insisten en sus ataques perdiéndose algunas oportunidades por falta de remate oportuno a veces y otras por la feliz intervención de la defensa uruguaya.

Guerrero apremiado

Después de una corrida de Somma, rematada con un notable centro, Pérez trata de probar a Guerrero mediante un hermoso cabezazo, la pelota pega en el travesaño encargándose Poirier de alejar el peligro.

Chile continúa en la ofensiva

A mediados del primer tiempo el juego se equilibra. La pelota iba de uno a otro campo, no en virtud de puntapies locos, sino que llevada en combinaciones ordenadas, rápidas y peligrosas. Unzaga lleva a efecto una jugada de mérito, la que trajo como consecuencia que el ball fuera a dar a los pies de Domínguez. El veloz y peligroso delantero chileno se adelantó muy bien, tan bien que logró distanciarse de sus competidores, colocándose a pocos pasos del arquero Legnasse. Constantemente acediado por Foglino, hubo dirijir el tiro final en condiciones desfavorables. Inmediatamente, y como consecuencia de un bonito avance del quinteto chileno, emplean consecutivamente a Legnasse, quien responde con éxito a estos llamados.

Los continuos avances peligrosos de los ágiles chilenos obligan a los hombres de la defensa oriental a desplegar una labor tesonera. Zibechi, que es indiscutiblemente uno de los hombres más completos de la línea media uruguaya, se encuentra impotente para obstaculizarlos, ya que estos avances se ejecutan a pases cortos—los que en la mayoría de las veces son imposibles de desbaratar—siendo entónces Urdinarán Foglino los hombres llamados a intervenir.

Se abre la cuenta

Los delanteros orientales reinician las hostilidades. Somma se corre rápidamente por su ala finalizando su jugada con una oportuna centrada. La pelota cae frente al arco de Guerrero. Este, Vergara y Poirier, al ver el balón en la zona peligrosa, se desconciertan un poco. Romano se aprovecha admirablemente de esta indecisión para pasar por un pequeño vacío que habían dejado los zagueros y a dos metros del arco remata la jugada mediante tiro esquinado. El baluarte chileno caía vencido por primera vez a los 38 minutos de iniciada la etapa.

Brillante salvada de Legnasse

Foglino volvió a arrancar aplausos anulando jugadas magníficas de Bolados, que ayer se hallaba dispuesto a justificar ampliamente su título de internacional, facilitado acaso en su labor por la eficiente actuación de Toro y Unzaga.

Chile ataca a fondo. Domínguez prueba a Legnasse, mediante fortísimo tiro. Este arquero retiene con éxito la formal embestida, cayendo al suelo. El balón lo recibe France, jugador que aprovecha admirablemente la oportunidad para lanzar un shot esquinado. Ante la inminencia del peligro, Legnasse se incorpora como una exhalación, y ejecutando un verdadero salto de pescado, pasa por sobre la cabeza de Foglino y con las manos empuñadas y estando él en el aire, logra, en los precisos momentos en que la pelota iba a franquear el arco, detener la seria embestida.

La hazaña realizada por Legnasse fué en verdad magistral, ya que hubo de saltar a uno de sus zagueros para detener el balón en los instantes culminantes del juego.

El público, con justicia, tributó al guardavallas oriental una prolongada ovación.

Estando los chilenos a la ofensiva, se pone término al primer período, con la siguientes cuenta:

Uruguay, 1 tanto.
Chile, 0 tanto.

El segundo período

Se caracterizó el primer cuarto de hora de esta segunda etapa por los contínuos ataques de los delanteros orientales.

La defensa chilena se repliega demasiado, perdiendo nuestro conjunto representativo gran parte de su armonía.

Los uruguayos atacan

Cámpolo recibe el balón de Ruotta y después de rápido avance amaga sériamente al baluarte defendido por Guerrero. Vergara interviene con todo éxito, alejando el peligro mediante fuerte golpe de cabeza.

Tres nuevos intentos de Piendibene, Pérez y Romano, son detenidos por el defensor de la valla chilena.

Dos corners consecutivos

La ciudadela de Guerrero pasa ahora por un instante de sumo apremio. El quinteto ofensivo oriental, lleva sus avances con más orden y eficacia. Romano, mediante un esfuerzo individual, burla a Toro y Poirier y avanza resueltamente hacia la valla chilena. Vergara, para alejar el peligro, se ve en la necesidad de conceder un corner. Muy bien servido por Somma, producese frente al baluarte chileno un serio entrevero, al que pone término Poirier obligando un nuevo puntapié esquina. Cámpolo ejecuta la sanción sin resultados.

Chile, que había actuado algunos minutos un tanto desconcertado, se rehabilita ahora ámpliamente.

Chile empata posiciones

A los 14 minutos de iniciada la etapa, France cede el balón a Domínguez, quien aprovecha admirablemente un pequeño intervalo que dejan Foglino y Urdinarán, para correrse por el centro de la pista, lanzando, a seis metros del arco de Legnasse, un formidable tiro, que el notable arquero oriental, a pesar de sus esfuerzos, no pudo detener.

Fué un tanto magnífico, que de-

CONTINUA EN LA PAG. 6.a

EQUIPO URUGUAYO, VENCEDOR DE LA JORNADA DE AYER Y CAMPEON DEL CONTINENTE

LOS DFENSORES DE LOS COLORES NACIONALES

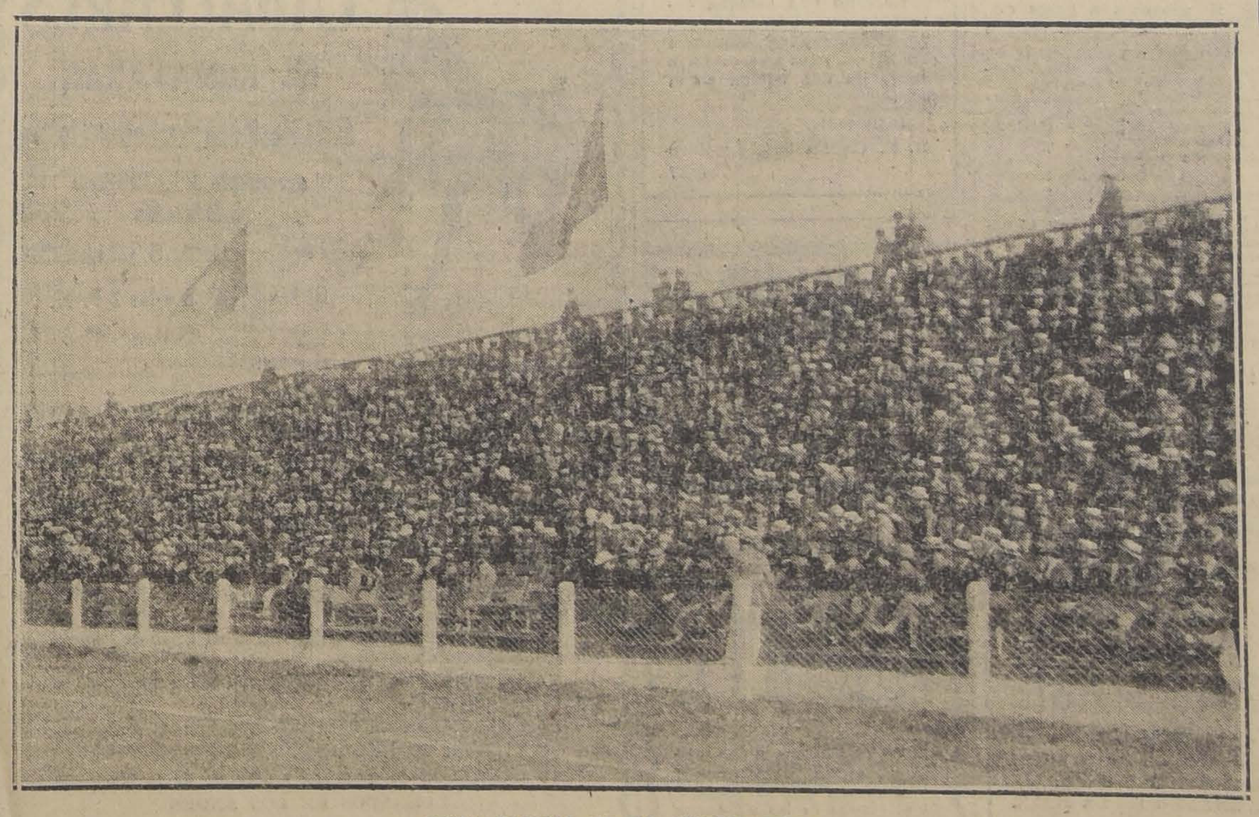

VISTA PARCIAL DE LA CONCURRENCIA

Eczematol

Remedio muy eficaz contra las afecciones de la piel, cura pronto y radicalmente el ECZEMA agudo o crónico, SEBORREA, ACNEA, ESPINILLAS, SARNA, Etc.

En venta en todas las principales Droguerías y Boticas.

ESPECIFICO BENGURIA
El único reconstituyente del cabello. Cura radicalmente las canas.
Moneda 875

VITAL APOQUINDO
La mejor agua mineral de mesa. Pruébela y se convencerá. Unico concesionario: GUILLERMO ZERBI, Monjitas 867. Teléfono Inglés 2321. Reparto a domicilio.

KIOSKO INFORMATIVO DEL PASAJE MATTE
NOTICIAS DEL DIA — INFORMACIONES Y DATOS DE INTERES GENERAL
Contendrá 16 secciones de información escrita, a disposición del público, gratuitamente.
UTIL. — Iluminado diariamente a giorno. — ARTISTICO
En organización los servicios. — La construcción del kiosko comenzará brevemente.
Señor comerciante o industrial; Reserve los espacios necesarios para anunciar su casa o sus productos cuando pase a visitarlo un representante de esta Empresa.
No deje escapar por falta de resolución esta oportunidad de avisar eficientemente.
Con poco gasto anunciará su casa o sus productos en forma extraordinariamente eficaz. Impuesto de todos los detalles Ud. mismo juzgará.
Mientras se instala la Oficina, escríbase a Casilla N.o 3752, Santiago, por órdenes y datos.
27-Set.

TOALLAS DE PAPEL "PUBLIC SERVICE"
Su uso en los lavatorios concurridos por muchas personas, evita el peligro de contagios que propagan las toallas comunes de género, es agradable, y mucho más económico que el de éstas.
Listas para entrega inmediata.

L. Matte & Co.
HUERFANOS 1039
CASILLA 3284

COPAS HIGIENICAS DE PAPEL
Recomendadas especialmente para Boticas, Dentistas, Clubs, Restaurants, etc., etc.
ENTREGA INMEDIATA.
27-Set.

Urnas, Lápidas y Jardineras

Para Cementerios
Gran surtido de modelos
PRECIOS MODICOS

MARMOLERIA, Castro 78

27-Set.

DEFUNCION

Habiendo dejado de existir nuestro querido esposo y padre don

JUAN IBARRA ERAZO

rogamos a sus amigos y a los nuestros se sirvan acompañar sus restos al Cementerio General, hoy Lunes 27, a las 4 de la tarde.

El cortejo partirá desde su casa habitación calle Amunátegui N.o 769.

Julia V. v. de Ibarra, Demetria, María Luis, J. Alberto, Aníbal, Rodolfo, Rebeca y Victorina Ibarra Vargas

DEFUNCION

Ha fallecido nuestro hijito

JORGECITO

Sus restos serán conducidos al Cementerio General hoy, a las 2 P. M., desde el Pensionado del Hospital de Niños.

Raúl Arredondo Reyes y señora

1392-S-26

Habiendo fallecido nuestra querida madre y abuelita

María Intelizano v. de Greco

Rogamos a nuestros amigos se sirvan acompañar sus restos al Cementerio General hoy, a las 3 P. M. El cortejo partirá de San Pablo N.o 1549.

Rosario Greco y familia.

1390-27-S.

Ha fallecido la señora

Rosa Urbina v. de Gómez

Sus restos fueron sepultados privadamente el Domingo 26, en el Cementerio Católico.

SUS HIJOS

1391-27-S.

EMPRESA
FORLIVESI
IMPORTACION DIRECTA

URNAS CON DOBLE URNA DE PLOMO DE

Duración Eterna

JUAN FORLIVESI
COMPAÑIA 1037 - 1041
(Edificio del Palacio Arzobispal)
TELEFONO INGLES 877

POMPAS FUNEBRES
Empresa Zenteno
Delicias 2584
CASI ESQ. MOLINA
(4 cuadras Estación Central)
Teléfono Inglés 524
Carlos Zenteno Loyola

POMPAS FUNEBRES
"La Nacional"
Arturo Prat 711, frente a 10 de Julio
TELEFONO INGLES 2724

Servicios económicos.
Ataud americano, capilla, carroza de 1.a y un coche americano, por $ 100.
Servicio de ataud y carroza, desde $ 40.

SERVICIOS NOCTURNOS

PROPUESTAS DE CEMENTO

El Ministerio de Marina solicita propuestas públicas para el suministro de ocho mil toneladas de cemento Portland, destinado a la prosecución de las obras del dique de Carena N.o 2 del puerto militar de Talcahuano.

Las bases y especificaciones pueden consultarse en la oficina de la Subsecretaría del Ministerio de Marina, donde también se presentarán y abrirán las propuestas, en presencia de los interesados, el día once (11) del próximo mes de Octubre, a las 14 horas.

Santiago, 16 de Setiembre de 1920.

EL SUBSECRETARIO.

FABRICANTES de los ESTADOS UNIDOS de AMERICA

A los IMPORTADORES y COMPRADORES al por mayor de la AMERICA LATINA

Cualquier otro artículo que Ud. necesite y que no esté indicado en esta lista, sírvase pedirlo a la **S. C. Beckwith Special Agency**, World Building, New York, quienes con todo gusto lo pondrán a Ud. en comunicación con uno de los fabricantes inmediatamente.

Accesorios para Automóviles

ASSOCIATED TIRE STORES CORP., 244 West 54th St., New York.—Fabricantes y Exportadores de Neumáticos. Solicítese Catálogo.

Calcetería Exclusivamente

S. MANN & CO., 561-563 Broadway, New York. — Para señoras, hombres, niños e infantes. Calcetería de todas clases: seda, algodón y mezcla. Fabricantes de calcetería "Royal Crown".

Especialistas en Artículos Para Modistas

EUGENE TESCHNER & CO., 24 West 33rd St., New York.—Sombreros de Plumas, Flores, Plumas de Avestruz y de Fantasía, Importadas y del País.

Ferretería

HELLER BROTHERS CO., Newark, N. J.—Limas, escofinas, herramientas y acero.

Flores y Plumas

ENGEL, HESS & COMPANY, 43 West 36th Street, New York.—Fabricantes de Flores Artificiales, Novedades, Plumas de Fantasía y de Avestruz, Artículos para Modistas para la América del Sur.

RIEGEL & ROOS, 53 West 36th St., New York. — Flores Artificiales, Plumas de Avestruz y Abanicos. Precios reducidos y entrega inmediata.

ZUCKER & JOSEPHY, 6 West 36th Street, New York.—Importadores y Fabricantes de Flores Artificiales, Plumas de Avestruz, Plumas de Fantasía y Abanicos de Plumas de Avestruz.

Flores, Plumas, Sombreros de Plumas

M. STRAUSS & CO., 14 West 33rd St., New York.—Importadores Directos de todos los Mercados Extranjeros y Fabricantes.

Hoteles

HOTEL DE SOTO, New Orleans, La.—La casa del millón de dólars. Famosa por su cocina criolla.

Joyería y Novedades

SINGER BROTHERS, 82 Bowery, New York.—Relojes, Bisutería y Joyería, Cuchillería, Muñecas, Juguetes, Artículos para Carnaval, etc. Solicítese Catálogo.

Mantillas Españolas y Manteletas

SALVATOR BONAN, 98 5th Avenue, New York.—Hechas de seda, algodón y lana. La mayor y única fábrica en América.

Papel

E. C. PALMER & CO. Ltd., New Orleans, La.—Papel, tipo de imprenta, prensa.

Plumas de Avestruz y de Fantasía

CHARLES WEISKER & CO., 15 West 36th St., New York.—Fabricantes de Novedades y Adornos para Sombreros en gran variedad. Se remiten muestra a solicitud. Precios módicos.

Ropa de Baño

THE MILBURY ATLANTIC M'F'G. CO., New York.—Ropa de baño, sweaters, abrigos de baño.

Sedasde Tod Clases

SAMUEL BRISKMAN, 33 East 27th Street, New York. — Sedas chinas y japonesas para la re-exportación. Surtido completo de géneros domésticos. Entrega inmediata contra letras de crédito. Precios muy reducidos.

Tapices Para Pisos

THE NATHAN ROGERS CO., 447 Broadway, New York. — Alfombras y alfombrillas japonesas, chinas y de paja de arroz.

Tejidos

WM. E. HOOPER & SONS CO., Baltimore, Md.—Telas de algodón gruesas.

M. LOWENSTEIN & SONS, 46 W. 23rd St., New York.—Madapolanes Satenes, Voiles, Holandas, Poplines, Organdies, Madras, Percales, Batistas, Nansooks, Telas para forros, cortinas y sábanas, Galateas, Driles, Khakis, Zarazas, Sedas y Palm Beach.

Tejidos de Seda y Algodón

SCHWARZENBACK, HUBER & CO., 470 4th Avenue, New York.—Casa Suiza Americana. Fabricantes de Seda Pura y Seda con Mezcla de Algodón.

GRAN CASA-QUINTA

DE RENTA EN ÑUÑOA
PRECIO: $ 180,000
Renta: 20 o|o.
Facilidades de pago.
Venden: Anguita y Cía., Bandera 84, Oficina 28, Casilla 1689.

S-27

ARRIENDOS - Y - COMPRA -- VENTA

Véase los avisos económicos de este diario de la oficina CARLOS LATORRE H. Cía. y ARMANDO DE LA MAZA.

CATEDRAL 1109
27—S

Inspección General de Instrucción Primaria

Pídense propuesas públicas para la adquisición de diez mil (10,000), tablas de álamo de tres cuarto (3|4) de primera clase.

Las propuestas se abrirán en la Sección Almacenes el día 5 de Octubre próximo, a las 4 P. M. donde los interesados pueden consultar bases y antecedentes.

El Inspector General.
2—Oct.

Continuamos recibiendo grandes novedades en

SOMBREROS ADORNADOS

para señoras, señoritas y niñas

SOMBREROS DE MAÑANA

HORMAS PARA SOMBREROS

QUITASOLES de gran moda

Casa Francesa

5 FUNDOS

Compro inmediatamente

PARA FIRMAS DE 1ra. CLASE

UNO
OTRO
OTRO
OTRO
OTRO

PARA ENGORDAS de 1,000 o más cuadras bien regadas, de valor hasta de £ 150,000.

BASTANTE EXTENSO PARA CRIANZAS y ganadería en gran escala. Se prefiere hacia la costa, de valor hasta de $ 4.500,000.

PARA SIEMBRAS DE TRIGO en gran escala, de valor hasta de $ 3.000,000.

DE 300 O MAS CUADRAS REGADAS, con extensos rulos, entre Santiago y Curicó.

DE 400 CUADRAS REGADAS, más o menos, entre Santiago y San Fernando y ramales.

Alejandro Greene Cruzat
Abogado y Corredor de Comercio

TEATINOS 86 - CASILLA 3722 - TELEFONO 873 - SANTIAGO

27—S

NECESITO

una casa de 25 a 30 mil pesos, en buen estado. Nueva York 71.
27—S

EMPLEADO

Necesito una persona entendida en maderas y con conocimientos en teneduría de libros, para que se haga cargo de una oficina en el sur.

Dirigirse:
R. L. Casilla 800. Santiago
S-27

CEMENTO

BLANCO y GRIS
"EDISON" legítimo
Verde CASTRO 78

27-Set.

REMATE

El 5 de Octubre, a las cuatro P. M., en la oficina del Notario señor Abraham del Río, Morandé N.o 226, se procederá al remate de las siguientes propiedades:

Camilo Henríquez N.o 687

Mínimum para las posturas: $ 20,000

San Francisco N.os 1802 al 1812

Mínimum para las posturas: $ 32,000.

El pago se hará con la mitad al contado y la otra mitad a seis meses plazo.

en la oficina del Procurador

Títulos y más antecedentes del Banco de Chile, señor Osvaldo García Burr, Huérfanos N.o 948.

28—S

AVISOS DE REMATES

CABALLARES

SE REMATARAN
de la Hacienda "La Boca" Llolleo
por acuerdo de los Herederos de la Sucesión
del señor ULISES CHACON
El MARTES 28 a las 2 P. M.

VENDRAN:

FRAISY, yegua alazana, por Almendro y Chancellery, ganadora en el Club Hípico de $ 17,900.

TRIACA, yegua alazana, por Turín y Native Daughter, ganadora en el Club Hípico de $ 15,000.

KILOMETRO, caballo mulato, por Presagio y Chilena, no ha corrido, nacido 15 Diciembre de 1917.

TILBURY, potro alazán, fina sangre, de 3 años, no ha corrido.

LA MARGA, potranca alazana, 7|8 f s., de 3 años, no ha corrido.

8 YEGUAS DE CARRERA con crías hijas de "Presagio" potro fina sangre de carrera.

4 YEGUAS PERCHERONAS, con crías hijas del potro percherón "Coronel".

5 POTRONES PERCHERONES, chúcaros.

2 YEGUAS TOPEADORAS.

5 CABALLOS de montura y servicio de la Hacienda.

LLEGADOS DE LOS ANDES

5 YEGUAS PERCHERONAS.

DEL FUNDO "LOS JAZMINES" (MELIPILLA)

1 TORO HOLANDES, de 3 años, comprado al Criadero de don J. Nicolás Rubio, garantido para la reproducción.

1 TORO HOLANDES, de 3 años, comprado al Criadero LOLENCO, del señor Arturo Alemparte, garantido para la reproducción.

DE RENGO: 15 caballos de montura, sanos y mansos.

10 MULARES, de carga y arado.

ESTABLECIMIENTO ARTURO CALVO M.

Sucesores: EDUARDO RODRIGUEZ y Cía.
2855 - HUERFANOS - 2855

Remate del Menaje de Casa

DEL SEÑOR SANTIAGO RACHITOFF

1060, Agustinas 1060. El Martes 28 del presente, a la 1.30 P. M.

POR CAMBIO DE RESIDENCIA

— HAY: —

SALON.—Piano vertical de 3 pedales marca J. LARY, piso de negal tallado forma concha, rico amoblado estilo inglés de caoba tapiz brocatto con sofá, 2 sillones y 6 sillas, banquetas y sillas doradas, vitrina de nogal francés estilo Luis XV, estante para música, gran espejo luna cortada con jardinera, adornos de nogal tallado, lámparas de pie eléctrica, cortinajes de brocato con lanzas de bronce, figuras de mármol y ónix y porcelana Biscuit, cuadros al óleo y grabados, medallones y relieves porcelana Biscuit, pedestales tallados, delanteros de piel, alfombrado de tripe bruselas, lámpara eléctrica de bronce de 4 luces, etc., etc.

COMEDOR.—Buen amoblado estilo holandés de avellano color natural con cristales y espejos biselados con gran aparador, trinches y vitrina, rico amoblado de avellano tapiz pergamoid con Sofanich con virtinas, 12 sillas y mesa de corredera, refrigerador de roble americano, buen reloj de roble americano, cristalería Bacarat, plaquées finos, centros de mesa, ponceras, bandejas, de porcelana Saxe con guarda azul para 24 personas, rico servicio alcuzas, paneras, mantequilleras, cafeteras, un servicio completo de cuchillería plaqué fino para 24 personas, mantelería de gran nito de hilo, Samobar ruso de níquel para té, cuadro al óleo, relieves de terracotta, columnas, pedestales, lámpara eléctrica de bronce empavonado con tulipas y pantalla, alfombrado de bruselas, etc., etc.

DORMITORIO I.— Amoblado estilo inglés de avellano con mármoles blancos, espejos biselados y adornos de mosaico con dos roperos de un cuerpo, peinador, cómoda, veladores, mesa de centro y 2 marquesas con sommiers, colchones de lana, servicio de lavatorio porcelana, estante para calzado, botiquín, lámparas para velador, botellas de plaqué para agua, palmatoria de bronce con pantalla de concha perla, cojines de seda, pendiente eléctrico, etc., etc.

OTROS DORMITORIOS.— 2 amoblados estilos inglés de madera de avellano con mármoles blancos y espejos biselados catres de fierro y bronce, colchones de lana, servicios de lavatorio, mueble toilet importado, adornos, figuras, guarda ropas, artículos de toilette, sofá y sillas tapizadas, sillas de Viena, cuadros religiosos, etc., etc.

BAÑO, COCINA y VARIOS.— Tina de fierro enlozado con llaves niqueladas, calentador a gas, lavatorio de desagüe, espejo al laqué, guarda ropas al laqué, botiquín, biombo, cocina a gas marca superior de 6 platos, batería de cocina, estantes, mesones, carniceras, amoblado de mimbre para hall, paragüero estilo inglés de madera de avellano, pedestales, jardineras, plantas finas en maceteros, cuadros, grabados, máquina eléctrica para limpiar alfombras, etc., etc.

Y DEMAS A LA VISTA EL LUNES DE 2 A 6 P. M.

VICTOR ARAYA L.,
MARTILLERO DE HACIENDA.

Remate del Menaje de Casa

DE LA SEÑORA MARIA LUISA SUBERCASEAUX DE OVALLE

352-MERCED-352

El Martes a la 1½ P.M.

— HAY —

SALON. — Rico autopiano Foster, con 70 piezas; amoblado forro cachemira seda compuesto de: 2 sofáes, 6 sillones y 4 sillas, gran espejo y consola dorada Luis XVI, juego de mesa y dos boules con nácar y bronce. Caja de música, jarrones, columnas, cuadros al óleo antiguos, lámpara eléctrica de cristales, rica alfombra tripe cortado, etc.

ESCRITORIO.. — Caja de fierro francesa.. Amoblado forro marroquí verde compuesto de: sofá, 2 sillones y 2 sillas, escritorio de nogal, mesa de juego, biombo bordado, barómetro grande, tinteros, grabados, lámpara, alfombra, etc.

COMEDOR.. — Amoblado americano de raíz de nogal, compuesto de aparador, 2 trinches, mesa de correderas y 12 sillas, biombo con vitreaux, servicio de porcelana limoges guarda verde, servicio de cristales, gran pieza de centro, servicios plaqué para té, fruteros, alcuza, paneras, dulceras y diversos útiles; cubiertos, jardinera de bronce de pie, reloj campana, 4 cuadros al óleo de flores y frutas, carpeta de mesa, lámpara de bronce Renacimiento, alfombra de una pieza, linoleum, etc.

DORMITORIO 1.o — Amoblado de jacarandá con: ropero, peinador, cómoda, toilette y velador, amoblado asiento, catre bronce, lavatorio plaqué, cortinajes, cuadros religiosos, alfombra, lámpara, etc.

OTROS DORMITORIOS.. — Amoblado completo de raíz de nogal, roperos, cómoda y veladores sueltos, 2 catres de bronce para niño, muebles de asiento, cortinajes, alfombras, lámparas, etc.

VARIOS.. — Tina enlozada, calentador a gas, lavatorio y bidet de desagüe; cocina económica, útiles de cocina, frascos y moldes de dulce, refrigerador, pesa, paragüero con espejo, telones galería, alfombra escalera, varillas de bronce triangulares, etc., etc.

A la vista desde el Lunes de 2 a 5 P. M.

JORGE y VICTOR EYZAGUIRRE
Martilleros de Hacienda

Remate del Menaje de Casa

DEL SEÑOR ADRIAN LAGOS. — (POR CAMBIO DE RESIDENCIA)

El Martes 28 a las 2 P. M.—660 Ejército Libertador 660

— HAY: —

SALON.— Rico piano vertical Menarch, alfombra verde una pieza, **linda lámpara eléctrica cristal y bronce de cinco luces,** 1|2 amoblado de felpa bordado, 2 cortinas felpa y punto, gran espejo luna cortada, **mesita dorada y junco Luis XVI**, 2 sillas centro pedestales y banquetas doradas, cuadro al óleo por J. Fabres y otros autores, grabados, **gran jarrón de bronce,** jardineras, etc.

SALITA.— Alfombra de una pieza, lámpara eléctrica de 3 luces, alfombra de una pieza, amoblado estilo inglés tapiz seda de: 1 sofá, 2 sillones y 6 sillas, mesa centro, **lindo trumeaux Luis XV con espejo luna cortada,** columnas, busto de bronce, cuadros, grabados, pedestales, etc.

COMEDOR.— Lámpara eléctrica de 5 luces con pantalla, alfombra cortada de una pieza, aparador y 2 trinches, con mármoles y espejos lunas cortadas estilo Renacimiento, mesa de corredera, 12 sillas respaldo alto tapiz cuero, **linda carpeta mesa felpa granate,** servicios de loza, cristalería y cuchillería, bandejas, alcuzas, bomboneras, paneras y servicio té de plaqué, cuadros, reloj colgar, columnas, etc.

DORMITORIOS.— Lámparas eléctricas modernas, alfombras de una pieza, **2 amoblados de dormitorio,** uno estilo inglés y otro enchapado en nogal con mármoles plomos y roperos de un cuerpo con espejos lunas cortadas, 2 catres de bronce y otro laqué y bronce, 2 servicios lavatorios, 1 sofá y 2 sillones tapiz lana, **2 sobrecamas de seda azul,** máquina coser, paneras, recipientes, colchones, cuadros, etc.

HALL Y VARIOS.— Cocina económica y útiles lavaplatos, tina baño zinc, lavatorio de desagüe, 1 sofá, 2 sillones y 2 esquineros mimbre, mueble vestíbulo con espejo, 1 farol eléctrico y **diversidad de plantas como ser: 2 azaleas, palmeras fénix, helechos,** etc.

A LA VISTA EL LUNES DE 2 A 6 ..

ENRIQUE MANDIOLA E.,
MARTILLERO DE HACIENDA.

PIDA
AGUA DE JANOS
del LABORATORIO CHILE
AV. ECUADOR 3575 :: SANTIAGO

LA NACION

Santiago, Setiembre 27 de 1920

ORGANIZACION NECESARIA

El gran campeonato deportivo realizado en Viña del Mar, entre los representantes de cuatro de los países más adelantados del Continente; los recientes torneos internacionales que han tenido por teatro a Buenos Aires, Montevideo y Río de Janeiro; la concurrencia de los atletas chilenos a la Olimpiada de Amberes y por encima de todo el entusiasmo ardoroso e irresistible que domina a nuestros ciudadanos por este género de ejercicios, nos hacen comprender que ha llegado el momento de dar organización y de encauzar científicamente tal género de actividades en cuyo éxito va cifrado el robustecimiento de la raza y el engrandecimiento de la patria.

Es esta la verdad y la enseñanza de los tiempos presentes. Los Gobiernos europeos así lo han comprendido. Los campos deportivos son escuelas de mejoramiento intelectual y grandes talleres donde se forja el músculo incontrastable a cuya pujanza se doblan los mayores imperios del mundo. Acaba de pasar por las trincheras de la Europa en armas, la flor de las juventudes sajonas, endurecidas en los ejercicios de la vida al aire libre y han sido ellas la demostración gloriosa e imperecedera de la eficiencia de tantos años de preparación atlética. Nada resiste a esos ejemplares del apogeo del atletismo, en cuyo espíritu resucita el impulso de la vieja Grecia y en cuyos esfuerzos vive para siempre la esperanza de una humanidad nueva. En los tiempos en que los espartanos endurecían en las privaciones, en la lucha y en la carrera a sus juveniles generaciones, en que los dioses mismos de la mitología daban el ejemplo alimentando a los elegidos de las divinidades con tuétanos de león; haciéndolos lanzar el disco a distancias increíbles, enseñándolos como Antínoo a aventajar a los ciervos y al viento en su carrera, el tipo del deportista y del atleta estaba creado. Siglos de sopor intelectual, de penurias físicas y de tiranías políticas habían relegado ese ideal del hombre sano, sufrido y enérgico al terreno de la fábula. Han sido los nuevos impulsos del pensamiento moderno, las evoluciones de la ciencia las que han lanzado a los campos de deportes en busca de sanidad moral y material a todas las generaciones que desembocan en el mundo.

Las estadísticas constatan fehacientemente, desde hace cuatro lustros que las enfermedades morbosas van decreciendo juntamente con la cifra de la mortalidad en los países sajones donde el ejercicio que es la alegría al aire libre, constituye uno de los grandes elementos de la educación humanista y cívica a la vez. El límite de la vida crece también allí en proporción muy apreciable. Y estudios más curiosos todavía, están afirmando que junto con aumentarse el plazo de la existencia, la estatura media de la raza de esos países está aumentando en forma ya indudable. La magnífica infantería norteamericana que acaba de cruzar en un sólo aliento los campos de batalla para decidir la guerra bajo el prestigio de su resistencia indomable a las privaciones y los trabajos de una campaña, ha confirmado estas observaciones de la ciencia en el criterio de los estadistas europeos.

Todos los países que necesitan reformar sus hábitos de vida, cambiar sus normas intelectuales y repoblar al mismo tiempo los claros dejados por la metralla en las masas humanas, están dedicando una atención preferente al deportismo erigido ahora en ciencia y en método, a la preparación física de los ciudadanos incorporada entre las funciones más importantes del Estado. Ya no se trata de conceder medallas de honor y de aplaudir a los campeones vencedores en un torneo aislado, se trata de implantar un verdadero servicio de desarrollo de estas actividades, de darles una dirección técnica y un plan uniforme de trabajo. La educación no puede ya suministrarse a los ciudadanos sin el elemento indispensable de la enseñanza deportiva. Es lo que allí se está haciendo en los momentos actuales.

Puede pues decirse que el progreso deportivo de las multitudes es la última bendición de las evoluciones democráticas que imperan en todas las naciones de este siglo. Y es al mismo tiempo un útil agente de cordialidades y de espansiones entre ellas. El ejemplo lo tenemos a la vista. No hay trabajadores más entusiastas por la unión de Chile con sus hermanas del Atlántico que estos delegados argentinos, uruguayos y brasileños que nos honran en los momentos actuales con su visita, al mismo tiempo que nos sirven transcendentalmente con el ejemplo de sus métodos de preparación, que son métodos de triunfo.

Chile puede enorgullecerse de haber dado los mejores días de la primavera que empieza a florecer sobre sus campos, al auge del Campeonato Suramericano de Viña del Mar. Pero pasadas estas lides fraternales, es preciso que cesemos de gastar los esfuerzos individuales de esta índole en actividades aisladas y sin plan fijo, que organicemos el entrenamiento metódico de la juventud en los gimnasios y en los terrenos de juego y que una ley de la República haga obligatoria para la juventud la asistencia durante varios años de su vida escolar a estos ejercicios atléticos.

La misma ley debe organizar un Departamento de Educación Física, que no es menos necesario que el Departamento de Asistencia Pública. Y a buen seguro que andando los años, el primero habrá quitado gran parte de su trabajo al segundo, al suprimir los raquitismos, los vicios y las pobrezas físicas, de esta madera de una raza incomparable que el alcohol y las enfermedades de transcendencia social habían estado minando bajo techo, lejos de la gran atmósfera donde el hombre recobra por todos los poros esa fuerza cósmica que lo rejuvenece y lo devuelve a su verdadero papel de soberano de la creación por la obra depuradora de la luz del sol y del aire, elementos de inmortalidad sin los cuales ninguna eficiencia ni progreso alguno pueden alentar.

LA DESORGANIZACION DE LA CANCILLERIA

La situación actual en que se encuentra el Ministerio de Relaciones Exteriores no puede ser más anormal. Dentro de la añeja organización legal que tiene, se ha producido una desorganización administrativa tal que no puede dejarse de examinar públicamente.

Desde el fallecimiento del señor Donoso Carvallo, Subsecretario de este Departamento, el cargo se encuentra acéfalo. Lo sirve accidentalmente el Jefe de la Sección Colonización en su carácter de jefe más antiguo y en ausencia del jefe de la Sección Diplomática que se encuentra en Europa, que es a quien corresponde hacerlo por virtud de un decreto.

La falta de Subsecretario trae consigo las más graves consecuencias y la situación del funcionario que atiende actualmente la Subsecretaría llega aún a ser molesta desde el momento en que a pesar de estar al frente del puesto desde que el señor Donoso enfermó, el Gobierno no ha querido darle siquiera una personería interina para que pueda desempeñarlo autorizadamente.

Muchas veces el Subsecretario puede imponer al Ministro y aun al Presidente de la República, de ciertos detalles de orden administrativo que es indispensable tener en consideración para adoptar resoluciones; pero no habiendo Subsecretario esas resoluciones se adoptan de memoria, incurriéndose de ordinario en errores que lastiman gravemente el prestigio del Gobierno.

No es necesario recordar en comprobación de este aserto lo que ha ocurrido con el nombramiento de Ministro en Bélgica recaído en el señor don Matías Errázuriz O., nombramiento cuya aprobación se ha pedido a la Cámara de Senadores en circunstancias de que el titular don Renato Sánchez García de la Huerta, no ha presentado su renuncia.

La desorganización de estos servicios ha colocado en este caso al Gobierno en una situación casi risible; al Senado en condiciones bien poco felices y al país en el peor de los predicamentos ante las potencias extranjeras que nos observan y nos juzgan.

Parece que por felicidad se ha olvidado también en este caso la Cancillería, de hacer al Gobierno de Bélgica la consulta protocolar acerca de si es grata la persona del señor Errázuriz; porque de otra suerte se habría consumado le desprestigio absoluto de nuestro Ministro en Bruselas señor Sánchez, por obra del propio Gobierno que allí lo tiene acreditado, dejándolo en una situación personal muy desagradable.

Un caso que reconoce la misma causa o sea la ineficiencia de la Cancillería es el que ayer se comunicaba de Iquique acerca de que se han dado instrucciones, para que permanezca desempeñando el cargo de Cónsul del Brasil en aquella ciudad, un caballero peruano de apellido Bairwith.

Durante las últimas agitaciones patrióticas, el pueblo trató de castigar a este ciudadano a quien, con razones que el Gobierno de Chile no ha despreciado, se consideraba como una amenaza para nuestros intereses.

Esta situación se había producido también con anterioridad, y tenemos entendido que nuestro Gobierno había sugerido al del Brasil la conveniencia de cambiar a este funcionario por un brasileño o por un chileno.

En presencia de estos hechos y de la posibilidad de que si el señor Bairwith permanecía en Iquique se le hiciese víctima de hostilidades que pudieran lastimar la representación brasileña que este caballero inviste, los Gobiernos de Chile y del Brasil habían llegado a un acuerdo para proceder a la sustitución de este funcionario consular.

A ser efectiva la noticia de que se ha autorizado la permanencia de este funcionario en aquel puerto,—sin que medie ninguna sugestión del Brasil en este sentido,—se da margen a una situación ocasionada a dificultades que deben preverse provocadas por la nacionalidad de este funcionario.

Se dice en los círculos de Gobierno que esta medida ha sido aconsejada por una persona extraña a la Cancillería, lo que permite pensar en que se ignora toda la serie de antecedentes que existen sobre este particular y respecto de los cuales se reacciona violentamente.

Si hubiera un Subsecretario siquiera interino del Ministerio de Relaciones, estas cosas no ocurrirían, porque existiría un funcionario investido de autoridad suficiente para representar los errores en que se está incurriendo.

La acefalía del cargo de Subsecretario y la importancia subalterna que a él discierne el Ejecutivo es reveladora de la forma despreocupada en que se manejan nuestros asuntos exteriores, y del peligro en que a cada instante nos encontramos de caer en una celada o de incurrir en errores que afectan gravemente la dignidad del país.

Ante el próximo fallo del Tribunal de Honor

(De **El Sur** de Concepción)

Se está haciendo circular insistentemente en diversas formas y en diversos tonos, la versión de que, caso de no resultar favorable al señor don Arturo Alessandri el pronunciamiento del Tribunal de Honor encargado de resolver la cuestión presidencial, los elementos populares que sostuvieron la candidatura aliancista se entregarían a manifestaciones de protesta incompatibles con el orden público.

Tal versión no pasa de ser una especie antojadiza y falsa, como tantas otras echadas a correr por los adversarios de la Alianza Liberal para desprestigiar y deprimir a esta entidad política en el concepto de la opinión imparcial.

Reconocida universalmente la suprema necesidad patriótica de poner honroso y tranquilo fin a la ruda contienda política; convencidos todos los chilenos de que las circunstancias imponían el ineludible deber de presentarse unidos ante propios y extraños, los señores Arturo Alessandri y Luis Barros Borgoño estamparon sus firmas al pie del acta constitutiva del Tribunal de Honor. Y con esto, no sólo contrajeron el solemne compromiso personal, de respetar el veredicto del jurado, sino que obligaron también en igual sentido el honor y la fe de sus amigos políticos de toda la República, desde el primero hasta el último.

Tanto alessandristas como barristas están, pues, imperiosa y formalmente comprometidos a someterse al próximo fallo del Tribunal de Honor, sea cual fuere. Desconocerlo en alguna forma, intentar rebelarse contra él, sería arrojar un baldón de ignominia sobre el candidato afectado, puesto que se repudiaría así su propia firma; sería inferir una gratuita ofensa al Tribunal, compuesto en su mayoría de personalidades dignas de la confianza del país entero; sería, en fin, demostrar una ausencia absoluta del sentido de la caballerosidad y del honor.

Consideramos preferible que no se siga haciendo un juego peligroso de asuntos tan serios. Los elementos liberales podrían temer de sus contrarios iguales o peores excesos que los que a ellos se les supone capaces de realizar; pero, prefieren aguardar serenamente el resultado de los acontecimientos. Y ese resultado habremos de acogerlo con resignación y dignidad, si nos es adverso, y con júbilo inmenso, si viene a confirmar la evidencia del triunfo que asiste hasta al último aliancista.

Agricultura

SEMBREMOS FORRAJES PARA ENSILAR

Ningún agricultor puede desconocer la importancia agrícola del ensilaje y a la vez todos deben saber que es el medio más **seguro y económico** de conservación de forrajes que se conoce y en estas condiciones, sabiendo que en las largas temporadas de invierno, no hay alimento que dar al ganado y que éste necesita alimentarse mejor en dicha estación, por causa de las lluvias y de los fríos, no se justifica el que deje de practicarse este trabajo y menos aún cuando se trata de personas que tienen conocimiento suficientes sobre la materia y medios para efectuarlo.

En Estados Unidos es una práctica tan corriente después del descubrimiento del silo cilíndrico, que se debe a King, que hoy día existen más de seiscientos mil silos en todo el país y ahí no se concibe que una propiedad agrícola pueda explotarse en condiciones económicas sin poseer un silo en qué guardar el forraje necesario para los animales que deba mantener y en especial tratándose de las lecherías. En pocos años se ha llegado en ese país a un número tan extraordinario de dichas construcciones y se espera muy luego llegar al millón de silos en servicio, y a pesar del entusiasmo por construirlos ese Gobierno pensó durante la guerra facilitar los capitales necesarios para obligar a todas las propiedades agrícolas del país, de extensión conveniente, a tener el número de silos necesarios en relación con la cantidad de ganados que pueden mantener.

En estos últimos años la conveniencia del ensilaje se ha introducido con algún entusiasmo, en vista del magnífico resultado obtenido con los primeros silos de construcción moderna y ésto ha influído en tal forma que calculamos que en la actualidad habrán unos doscientos silos de todos sistemas en explotación; y este número es muy reducido aún si pensamos en que podemos y debemos tener más de 50,000 silos de las mayores dimensiones que se aconseja construir.

Mucho hemos progresado con que haya entrado en la idea de un buen número de personas que el ensilaje es una gran cosa y un procedimiento que por su economía podemos considerar irreemplazable, pues con esto cada día se irán propagando más, aunque con extrema lentitud, mientras la Caja Hipotecaria o el Gobierno no abran un crédito a tres o cinco años plazo, por los dos tercios del valor de cada silo, a fin de facilitar al agricultor el medio de beneficiarse de esta construcción. Medida semejante ya se habría tomado en otro país que estuviera en las condiciones del nuestro; aquí todo se hace tan difícil.

Pero pasemos a la parte práctica que tiene gran importancia. Estamos en el período preciso de la siembra de chacras y por consiguiente en el momento de hacer la siembra de los principales forrajes que conviene ensilar y en tal caso estimo que todo agricultor que tiene ganados y en especial "lechería", está obligado a ensayar este procedimiento, valiéndose para ello del método más barato y sencillo, que es el silo de zanja y que aún cuando no aproveche tan bien la totalidad del forraje, en cambio le permite darse cuenta cabal de su importancia, y de ahí a hacer los sacrificios del caso por establecer a firme el ensilaje en su propiedad, se está muy cerca, y esto es lo que más interesa a la agricultura en relación con la producción ganadera.

El forraje por excelencia para el ensilaje es el **maíz**, que es considerada la planta rey para esta operación, y en este momento podemos sembrarlo en todos los terrenos de riego de la región central y en los para chacras de la región sur. Respecto a variedades de maíces que deban sembrarse, hay personas que creen que si no siembran las variedades especiales recomendadas con tal objeto, en otros países, no se obtendrá resultado alguno y prefieren no hacer ensayos; debemos declarar en forma terminante que los que tal piensan están en el más pro fundo error y que para el ensilaje **cualquiera variedad de maíz es buena**, y que debemos sembrar en cada localidad la variedad que tome mayor desarrollo aún cuando no al cancen a madurar sus granos, pues para el ensilaje esto no tiene importancia alguna.

Es natural que con las variedades especiales se obtiene una mayor producción por unidad de superficie sembrada; pero eso no justifica que nada se haga porque no puede sembrarse lo mejor; no debemos olvidar que "lo mejor es el enemigo de lo bueno".

El maíz para ensilaje debe sembrarse temprano, sobre todo en terrenos de secano o rulo, en hilera distantes 0.70 mt. cada una y sobre las hileras las plantas se espacierán a 0,50-0.70 mt., unas de otras, y en terrenos de secano estas distancias se llevarán a 0.90 y también un metro en todos sentidos. La siembra y cuidados culturales son en un todo semejante al cultivo del maíz para chacra.

El cultivo de los sorgos se ha propagado mucho para el ensilaje, pues estos prosperan en terrenos más secos que el maíz, y por consiguiente, permiten aprovechar terrenos que de otra manera quedarían improductivos.

Si el maíz para ensilaje tiene la importancia colosal que le hemos asignado, debemos a la vez agregar que el cultivo de la "maravilla" no queda lejos del maíz, y en Estados Unidos cada día tiende a igualar al maíz y aún se piensa en que los sobrepasará, pues esta planta une a los enormes rendimientos que produce y que son superiores al maíz, la circunstancia de dar un forraje de composición alimenticia completa, lo que no ocurre con el maíz que debe completarse con heno de alfalfa, trébol u otro forraje adecuado. La maravilla a este respecto tiene mayor importancia que el maíz.

La maravilla se cultiva en hileras distante 0.80 x 0.80 mt., y recibe los mismos cuidados culturales que las chacras y el momento oportuno para ensilarla, es cuando está en plena floración y antes que principien a formarse los granos a fin de que la caña no alcance a ponerse leñosa, lo que impediría la elaboración de un buen ensilaje.

A las plantas indicadas debemos agregar la teosintia, que es una gramínea semejante al maíz, que se produce admirablemente en la zona central y da rendimientos muy superiores al maíz y se presta muy bien para el ensilaje.

También debemos hacer mensión especial de forrajes que tanto se están usando para el ensilaje y que consiste en mezclar, trébol, alfalfa o galega al maíz que se ensila o bien cultivar el maíz junto con arvejas guladoras, con soya o con coropeas, etc., y sacar todo junto para cargar los silos.

Los pastos naturales de la zona de la costa también deben ensilarse para guardarlos para el verano y el otoño y el cultivo del maíz en las reducidas extensiones regadas que tiene cada propiedad de secano a fin de conservarlo en silos para alimentar el ganado ovino, es un recurso del cual aún no se principia a sacar el partido debido aún cuando este año de prueba será el mejor argumento a favor de estas prácticas que aconsejamos para tener forraje en la zona de la costa.

Todo agricultor necesita del ensilaje; no hay uno que pueda decir que él siempre estará libre de su aplicación, y si ésto es así, debe estudiarse este método tan económico y práctico de conservar los forrajes y por consiguiente debe consultarse el folleto especial sobre esta materia, adaptado a las condiciones del país y que fué editado por la Sociedad Nacional de Agricultura, Santiago, Casilla 40 D. institución que lo remite a quien le envíe cinco pesos que es el valor de cada ejemplar de dicha publicación.

ROBERTO OPAZO G.

Fundo en Talca

VENDEMOS

Situado inmediato a Estación en la línea central. Más de 300 cuadras de ricos terrenos, perfectamente regados, adecuadas para siembras, chacarería, pastos, etc., etc. Casas y demás construcciones para su buena administración y explotación. Deuda hipotecaria. Facilidades de pago.

Precio: $ 1.000,000

Departamento de Fundos

Freudenburg & Balmaceda

330 - MORANDE - 330

CIGARRILLOS

CASINO

con tabaco hebra y boquilla Ambré: 50 centavos el paquete.

En Avenida MACUL

VENDO

Chalet de un piso con 5 piezas de habitación, hall, tres de servicios, subterráneo. Garage. Jardines, huerto frutal. Instalación de luz eléctrica. Superficie: 2,000 metros cuadrados.

Precio: $ 46,000

SITIO

Cerrado y plantado con árboles frutales, agua potable. Mide 29 metros de frente por 97.80 de fondo. También se permuta por casa habitación ubicado en Avenida Miguel Claro, Providencia hasta Manuel Montt, o bien en calles centrales, de un valor no mayor de $ 100,000.

Precio: $ 6 el metro cuadrado

CARLOS OSSANDON B.

168 — BANDERA — 168

FUERZA y SALUD

tendrán sus hijos si se sirven el : : Delicioso : :

TERATANPURO

La reforma constitucional en Francia

EL PRESIDENTE DE LA REPUBLICA Y EL PRESIDENTE DEL CONSEJO

Un artículo del ex-Presidente Poincaré

En los momentos en que el Presidente Millerand asume su alto cargo y plantea ante el Parlamento que acaba de elegirlo el problema de la reforma del régimen político de la Francia en los términos de que da cuenta el cable, es oportuna la reproducción del siguiente artículo publicado últimamente en París.

Hace algunos días, al terminar un vigoroso discurso sobre política exterior el Presidente del Consejo hizo, inesperadamente, una discreta alusión a la posibilidad de una reforma constitucional. "Cuando hayamos terminado de restablecer nuestras finanzas—dijo—y una vez que la paz quede definitivamente fortificada en el mundo, introduciremos en el régimen republicano algunas mejoras cuya utilidad ha quedado demostrada por la experiencia."

Si bien es cierto que, en esta ocasión M. Millerand no precisó las mejoras a que se refería, las ha indicado claramente en otras circunstancias, y, muy especialmente, durante el último período electoral y es sobre todo, si no me equivoco, la libertad de acción y la autoridad del Poder Ejecutivo las que desearía ver reforzadas.

El plazo que él mismo, en una reciente disgresión, ha puesto al principio de esta vasta empresa es, en verdad, bastante lejano; y, en efecto, nadie puede desear que una Asamblea Nacional se reúna en Versalles y se aventure en las regiones desconocidas de una revisión en los momentos en que todo es inestable en Europa, y en que Francia, más que nunca, necesita unión y calma. Antes de que se realice la predicción de M. Millerand es indudable que oiremos todavía muchas críticas a nuestras instituciones y a nuestras costumbres; nos quejaremos de los métodos parlamentarios, deploraremos la frecuencia de las crisis ministeriales y la falta de continuidad en la labor del Gobierno; pero estaremos obligados a resignarnos, talvez por mucho tiempo más, a esos males que, para nosotros, han llegado a ser una segunda naturaleza.

Bien sé que hay algunos optimistas que se imaginan que podría modificarse el curso de los acontecimientos sin poner en movimiento el peligroso aparato del Congreso. Creen que es la forma en que se interpreta la Constitución, más bien que la Constitución en sí, examinada imparcialmente en su letra y en su espíritu, quien ha quitado al Presidente de la República su autoridad, relegándole al doble papel de representación y consejo. Bastaría, pues, según esos comentadores, cambiar mediante un esfuerzo perseverante las prácticas dañinas, para que vuelvan a reinar el orden y la armonía en las relaciones existentes entre los poderes públicos. No comparto esta ilusión. Casi no hay problema más antiguo que aquel de saber si son las instituciones las que corrompen a los hombres, o si son los hombres que vician las instituciones; pero en verdad no hay duda de que, generalmente, es más difícil combatir una costumbre que corregir una ley. Por otra parte, debo agregar que, en este caso, la costumbre está conforme con la ley y que ésta mandaba forzosamente a aquella.

Hay, y lo reconozco sin dificultad, un punto en el que la costumbre ha sustituído la ley escrita; y, hay que convenir en ello, es un punto harto importante. Por más que se lea y vuelva a leer las tres grandes leyes constitucionales del año 1875, en ninguna parte se encontrará una frase referente a la existencia de un presidente del Consejo de Ministros. En todas las líneas se habla del Presidente de la República, y una lectura superficial del texto podría aún hacer creer que ese alto magistrado debe tener en sus manos todo el poder ejecutivo. En ninguna parte se habla de un Ministro que tenga autoridad sobre los demás y que sea el jefe oficial del Gobierno. Los ministros son solidariamente responsables, ante las Cámaras, de la política general del Gobierno, e individualmente, de sus actos personales; pero la Constitución los coloca en pie de igualdad y ninguno de ellos se distingue de sus vecinos. El Presidente de la República es quien preside los Consejos de Ministros, y no se prevee que, en su ausencia puedan celebrarse reuniones de Gabinete. La presidencia del Consejo ha sido, pues, una producción generada espontaneamente. Ha surgido de la necesidad que tiene forzosamente todo Ministerio de tener, ante las Cámaras, un orador y un jefe; y, como la Constitución prohibe al Presidente la entrada al Parlamento, como solamente le deja el derecho de comunicarse a las Cámaras por intermedio de sus Ministros, fatalmente había de sustituirle un presidente del Consejo, que, siguiendo el ejemplo del primer ministro británico, llegó muy luego a personificar toda la fuerza del Gobierno.

La dualidad de las presidencias y la distinción que ha ocasionado entre el Jefe del Estado y el Jefe del Gobierno, han traído como resultado la investidura al segundo de parte de las prerrogativas que la Constitución había reservado para el primero. Basta recordar que Gambetta, invitado por M. Grévy a formar un Gabinete, asumió, en primer lugar, su deseo de que el Presidente de la República no tratara ningún asunto con los demás Ministros, sin su conocimiento; y si bien es cierto que, desde esa fecha, la misma pretensión no ha sido formulada con tanta claridad, no lo es menos que muchos presidentes del Consejo se han molestado al tener conocimiento de conversaciones a las que, por algún motivo especial, no habían podido asistir; y casi todos, si no todos, han considerado que representan el conjunto del Gobierno, no solamente ante las Cámaras, sino también ante el Eliseo. Desde entonces existe una temible alternativa: o debe uno de los jefes, en la acción diaria, anularse ante el otro, o hay que temer continuos conflictos entre ellos. En el orden civil, lo mismo que en el ejército, es imposible que dos personas puedan ejercer, al mismo tiempo, una idéntica autoridad. En la Historia se han visto reyes de día y reyes de noche; generales que se relevaban, cónsules que se sucedían a breves intervalos; se ha visto el Imperio Romano compartido entre los Césares y los Augustos; pero, hasta la fecha, no se ha visto al carro de ninguno de los Estados modernos guiado a la vez por dos cocheros.

Sea, dicen algunos. Uno de los dos jefes debe subordinarse al otro, pero es el Presidente de la República quien debe tener la prioridad. Ejerce una magistratura menos efímera que la presidencia del Consejo; es el defensor titulado de los grandes intereses nacionales, tiene en su mano la cadena que une el pasado con el presente y el presente con el porvenir; representa la tradición y se encuentra colocado en una cima desde la que los acontecimientos se presentan a su vista con los caracteres de la eternidad y, naturalmente, a él es a quien corresponde hablar y obrar en nombre de Francia.

En efecto, en el país y aún en las Cámaras, en todos los grupos de las Cámaras, se encuentra profundamente arraigada la idea de que el Presidente de la República tiene poderes propios, muy extensos, de los que a veces hace uso. Mientras los asuntos marchan bien, se felicita, con razón, al Presidente del Consejo, mas, cuando van mal, se culpa la acción misteriosa y lejana del personaje que, según se cree, tiene en su mano todos los hilos de la combinación. Se le censura ya su intervención, ya su abstinencia. Se le atribuyen las combinaciones más negras y las intrigas más sabias y, en el preciso momento en que él comprueba que tiene las manos atadas por la Constitución, todos los descontentos están de acuerdo para hacerle responsable de sus decepciones.

Yo mismo, en una ocasión, fuí víctima del error común. Espero que mi excelente amigo León Bour-

Llegaron 100 fanegas aceitunas

compuestas: Decálitro, $ 18; Kilo, $ 2.40. Ventas por mayor y menor.

BODEGA DE AVES

Manuel Montt 2964, frente Laiseca. - Teléfono Inglés 140, Estación

1370-27-s

Es el mejor

Conserve Ud. los envases del delicioso "TE HORNIMAN" y canjéelos por boletos que le darán derecho a tomar parte en los sorteos de 3,000.— con que mensualmente obsequia a sus favorecedores.

2-Oct.

FRAY APENTA

Su última obra ha tenido un gran éxito y sigue vendiéndose en gran escala. Se titula:

"SERIE DE HISTORIAS"

y se vende al precio popular de $ 2.60

Para provincias: $ 3.00.

Se vende en las principales librerías. Depósito general:

LIBRERIA NASCIMENTO

Ahumada 265.—Casilla 2298

Se advierte que esta obra no es recomendable para señoritas.

IMPORTANTE:

En estos días aparecerá la obra maestra de Paul Bourget

"El demonio del medio día"

Primera edición en castellano que se publica. Editada por la

LIBRERIA NASCIMENTO

27—S

Préstamos Hipotecarios

Tramito rápidamente en la Caja o Banco Hipotecarios, al interés del 6 al 8%. Me encargo de arreglo de títulos y anticipo de fondos.

RAMON GUZMAN A.

1250 - HUERFANOS - 1250. Al lado Caja Hipotecaria

COLMENA

CERA ESTAMPADA

CURSO DE APICULTURA BRUNNER

Colmenas Brunner y Lanstrhon reformadas, Mascarillas y extractores. Todos los útiles de Apicultura

AROSTEGUI Hnos. - Manuel Rodríguez 854 - Santiago

Este aviso sale diariamenet en la Sección Económicos de todos diarios.

28—S

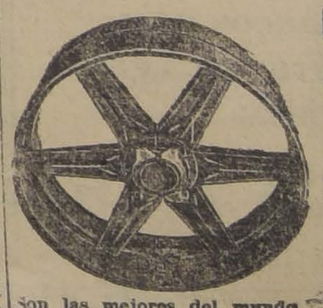

POLEAS DE ACERO "AMERICAN"

Ejes de acero, descansos, machones y todo lo concerniente al ramo de transmisión.

Fundición Libertad

Son las mejores del mundo LIBERTAD 53-58

ROBLE 4¼, 5 y 6 varas, para entrega inmediata, ofrece la BARRACA CIENFUEGOS Y LAGOS, calle ESPERANZA 77, entre Moneda y E. Escala.
27—S

FUME CIGARRILLOS
BOSTON
CON TABACO MARYLAND
y BOQUILLA AMBRE

geois que, todos los días da pruebas tan resplandecientes de su clarividencia patriótica, me perdonará recordar una época, olvidada ya, en que momentáneamente estuvimos divididos.

El era entonces Presidente del Consejo, y durante un viaje que hiciera por el sur, se había manifestado una enérgica campaña en favor de la revisión, a los gritos de "Abajo el Senado", mientras los manifestantes acogían bien, en todas partes, a su séquito. Mis amigos de la Cámara, inquietos por esas demostraciones, me habían rogado visitar al Presidente de la República y demostrarle que el Gobierno no debía fomentar con su política semejantes ataques a la Asamblea del Palacio del Luxemburgo. Esto ocurría durante la presidencia de M. Félix Faure. Solicité una audiencia y cumplí mi misión con toda la deferencia de que era capaz. El Presidente me recibió muy amablemente, me escuchó con la mayor atención, no me contestó nada y cambió de conversación. Cuando me disponía a despedirme, me dijo: "¿Quiere usted salir por la puerta del jardín? Pueden encontrarse algunos periodistas en la antesala, y, si se llega a saber su visita, dará lugar a toda clase de suposiciones. "El mismo me acompañó hasta el final del jardín. Ya era de noche, y, cuando llegamos a la puerta de la Avenida Marigny, el centinela que acababa de ser colocado frente al pabellón rectificó su posición, inmovilizándose. Antes de irme, creí oportuno volver a decir una palabra acerca del objeto de mi venida: "Pero, amigo mío, — me dijo el Presidente, —¿se figura usted a uno de los miembros del Parlamento británico visitando a la Reina Victoria para pedirle que amonestara a los Ministros de la Corona? ¿Cómo quiere usted que me inmiscuya en sus querellas? Yo soy la Reina de Inglaterra". Cuando dijo estas últimas palabras, habíamos llegado a dos pasos del centinela, y, a pesar de la oscuridad, pude ver sin dificultad una inmensa estupefacción retratada en el rostro del soldado. Sin embargo, M. Félix Faure tenía razón: El era la Reina de Inglaterra."

Al leer las leyes constitucionales, lo que primero nos llama la atención es la inmensidad de los poderes que tiene el Presidente de la República. El tiene la iniciativa de las leyes; él las promulga, supervigila y asegura su ejecución. Tiene el derecho de gracia; dispone del Ejército, nombra a todos los empleados civiles y militares; preside las solemnidades nacionales. Ante él son acreditados los Enviados y Embajadores de las potencias extranjeras. Puede, con la venia del Senado, disolver la Cámara de Diputados. Pronuncia la clausura de las sesiones. Tiene el derecho de suspender las sesiones de las dos Cámaras, durante un mes. Tiene el derecho de mensaje; negocia y ratifica los tratados. Unicamente la declaración de guerra queda limitada al consentimiento previo de las Cámaras. A primera vista, ningún soberano dispone de poderes tan extensos.

Mas, volvamos a leer la ley de los 25 y 28 de Febrero de 1875, fijándonos en el final del artículo 3; encontramos, en la sombra de un pequeño párrafo, esta frase irónica: "Cada uno de los actos del Presidente de la República debe ser autorizado por un Ministro". En esta forma, el Presidente no tiene libertad para hacer nada. Todos los nombramientos deben llevar la firma de un Ministro; todas las gracias, lo mismo y aún los mensajes, deben ser también firmados por un Ministro. Es preciso entonces que el Presidente esté de acuerdo con los Ministros, en cada paso que da en la vida política. Y, de él y de los Ministros, ¿quién tendrá la última palabra, en caso de disensión? Ustedes quieren que sea él; yo también, pero así no lo dispone la Constitución. En efecto, lo libra de toda responsabilidad, fuera del caso de alta traición, y declara, en cambio, que los Ministros son responsables, no ante él, pero sí ante las Cámaras.

¿Quién ganará entre un firmante que debe rendir cuenta al Parlamento de la decisión tomada, y el que no debe rendir cuenta a nadie? Bien es verdad que el Presidente cuenta con el recurso extremo de llevar a su colaborador a la renuncia, y reemplazarle, pero, si al día siguiente, el renunciante lleva la cuestión a la tribuna, el Presidente solamente puede justificarse por intermediario y siempre que encuentre un Ministro que lo apruebe y que cuente con una mayoría.

En resumen, la Constitución deja únicamente al Presidente la autoridad moral que pueden haberle dado su experiencia, su conocimiento de los hombres y los servicios prestados. Ya sea esto mucho o demasiado poco, el estado actual de Europa no nos permite, en estos momentos, agregarle ni quitarle nada. "Quieta non movere".

RAYMOND POINCARE.

8 de Agosto de 1920.

RADIUM RADIUM
RADIOGEN
El Remedio más eficaz contra la
Arterio-esclerosis,
Vejez
Impotencia
27-Set.

Para Señoras
"Colle"
El Calzado Sin Rival
Conviene, porque no es caro y dura un año de uso continuo el calzado "COLLE AMERICAN", del cual, en lindos modelos, nos llegó un nuevo gran surtido. Del mismo calzado, en rica lona blanca "WICLO", la mejor de las conocidas, recibimos también en diversos modelos.
No compre usted corsé o calzado, sin consultar antes nuestros precios y clases. "LA FLOR DEL DIA", San Antonio 98, esquina de Moneda.
Gran Liquidación
Seguimos liquidando un saldo de corsés finos y varios lotes de calzado de alto precio, o precios de verdadera REALIZACION.
"LA FLOR DEL DIA"
San Antonio, esquina de Moneda
27-S.

NOTAS POLITICAS Y PARLAMENTARAS

EN ESPERA DEL FALLO DEL TRIBUNAL DE HONOR

Este reanudará sus funciones hoy a las 2 P. M.

La sentencia se produciría impostergablemente mañana

Ayer se ofreció un banquete en Santa Cruz al Ministro de Hacienda señor Garcés Gana

Tribunal de Honor.

Toca ya a su término la labor del Tribunal de Honor, organizado en momentos difíciles para el país, con el objeto de que estudiara y dirimiera las reclamaciones y demás dificultades pendientes de la ardiente jornada electoral del 25 de Junio último, de acuerdo con las disposiciones de la ley de elecciones, pero con amplias facultades de jurado.

En efecto, después del descanso de ayer, hoy reanudará su pesada labor a las 2 P. M. en punto.

El Tribunal llevaría resueltas en definitiva, según se decía en los círculos políticos, varias de las reclamaciones entabladas, siendo las principales las de Antofagasta, Taltal, Santiago, Melipilla, Rancagua y Cachapoal, y hoy entraría a ocuparse de las de Curicó.

Respecto del resultado de estos fallos, no se puede avanzar un detalle concreto: tal es la reserva con que se lleva este asunto.

Quedarían, pues, por fallarse numerosas reclamaciones del centro y sur del país, ya que, según entendemos, las resoluciones habrían empezado por el norte.

De esas reclamaciones, las partes se desistieron oportunamente en Talca, Chanco, Itata, San Carlos y Ancud.

La sentencia de carácter general, podría quedar acordada en las últimas horas del día de hoy, si bien algunas personas estiman que esto es materialmente imposible, dado el número de los reclamos pendientes.

El fallo se produciría indefectiblemente mañana Martes, y en consecuencia se procedería a citar al Congreso Pleno para fines de la presente semana, según lo establecido en el pacto respectivo.

BANQUETE AL MINISTRO DE HACIENDA

Los miembros del Partido Liberal del departamento de Santa Cruz y los numerosos amigos personales del diputado por dicho departamento, señor Francisco Garcés Gana, que desempeña la cartera de Hacienda en la actual combinación ministerial, se dieron cita ayer para saludarlo y ofrecerle una manifestación con motivo de su actuación política y parlamentaria y de su labor administrativa.

Esta manifestación, que consistió en un banquete fué ofrecida por el señor Nepomuceno Urzúa.

Contestó agradeciendo la manifestación de que se le hacía objeto, el Ministro señor Garcés Gana, quien fué largamente aplaudido.

Habló después, el presidente de la Asamblea Liberal de Santa Cruz, señor Javier Sanfurgo.

El señor Garcés Gana estará hoy de regreso en la capital.

TERMINO DE LA PRORROGA

El Jueves de la presente semana, a las doce de la noche, termina la actual prórroga del período de sesiones ordinarias del Congreso Nacional.

ASCENSOS MILITARES

Penden de la consideración del Senado los mensajes del Ejecutivo en que solicita el acuerdo de esa Honorable Corporación para ascender a general de división al de brigada señor Carlos Hurtado Wilson, y a general de brigada al coronel señor Marco Aurelio Iturriaga, y a coronel, al teniente-coronel señor Jerónimo Carvacho

El Ministro de Guerra señor Ladislao Errázuriz hará indicación en la próxima sesión para considerar dichos ascensos.

GRATIFICACION A LOS EMPLEADOS PUBLICOS

Posiblemente se reunan esta tarde los comitees parlamentarios de la Cámara para tomar conocimiento de la redacción definitiva del contra-proyecto del Ministro de Hacienda sobre gratificación general y escalonada al personal de empleados públicos.

DIRECTORIO GENERAL DEMOCRATA

Mañana Martes, a las 9 1|2 P. M., celebra sesión ordinaria el Directorio General del Partido Demócrata.

SENADURIA DE CURICO

Se nos dice que en estos días se pedirá al Senado que comunique al Gobierno la vacancia de la senaduría de Curicó.

PENSION A LA FAMILIA DE UN FUNCIONARIO

La Comisión de Relaciones Exteriores del Senado ha informado favorablemente el proyecto que concede una pensión a la viuda e hijos menores del Subsecretario del Ministerio de Relaciones Exteriores señor Francisco Donoso Carvallo, fallecido últimamente.

Será despachado por el Senado seguramente el Jueves.

PROYECTOS DE HACIENDA

En la sesión de mañana del Senado tienen acordada preferencia los siguientes proyectos: Reorganización de la Dirección de Contabilidad, reorganización de la Oficina de Impuestos Internos y venta de terrenos salitrales.

La sesión del Miércoles está destinada a estos mismos proyectos.

ASAMBLEA RADICAL

Se nos informa que el Miércoles próximo celebrará sesión la Asamblea Radical de Santiago para oir la cuenta de los regidores.

SOLICITUDES PARTICULARES

La sesión del Jueves próximo del Senado está destinada a tratar de los informes sobre las numerosas solicitudes particulares pendientes.

COMISIONES PARLAMENTARIAS

Hoy se reunirá la Comisión de Instrucción Pública de la Cámara de Diputados, para ocuparse del proyecto que faculta al Gobierno para adquirir el Convento de San Francisco a excepción del templo, a fin de destinarlo a construcción de un gran edificio para el Liceo N.o 3 de Niñas, con capacidad para internas y externas.

—Se reunirá también la Comisión de Industria, con el objeto de estudiar algunas obras de embalsa en el departamento de Linares.

PARTIDO DEMOCRATA

CENTRO DEMOCRATA.— En su última sesión se tomaron los siguientes acuerdos:

.o Aceptar como socios a los señores Julio Cordero Bustamante, Adolfo Galaz, y dejar pendiente la solicitud del señor Mauricio Volosky Blanck.

2.o Proceder a la elección de dos directores y 1 secretario, habiendo resultado elegidos: secretario de correspondencia, el señor Baldomero Díaz y directores, los señores Alfredo Franco Zubicueta y Horacio Azócar.

3.o Aprobar en general el proyecto Biblioteca Ambulante, destinada especialmente a la difusión de la lectura entre las clases trabajadoras de fábricas y talleres. Quedó pendiente la discusión particular.

COMITE CORREA-QUIROGA. — 4.a Comuna.— El Sábado último celebró reunión el Comité de la 4.a Comuna, para activar los trabajos de estas candidaturas.

El Comité ha quedado compuesto en la siguiente forma: Presidente, señor, Juan Pinto Osorio; secretario, señor Ricardo Santander; tesorero, señor Juan Valenzuela; directores señores Juan D. Rojas y Luis A. Moya.

Se acordó reunirse en la presente semana, en el local de la secretaría del Comité, San Pablo esquina Patricio Lynch.

SIDRA DE PAPAYA
DE LA SERENA
La mejor bebida sin alcohol. Da fuerza y salud
Ordenes: dirigirse a la fábrica de la
Sociedad Aracena Navarro y Cía.
Santiago
—CALLE CHACABUCO 12.—
Teléfono Inglés 47

Automóviles
Por ausentarme del país vendo FIAT siete asientos dinamo alumbrado eléctrico. FORD dos asientos carrocería turismo. Magneto Bosch.
SANTA ROSA 329
S-29

Don Arturo
CIGARRILLOS
Por su fragancia, calidad, presentación y precio no tienen rivales,
14 CIGARRILLOS
HABANO EXTRA
70 CENTAVOS
Guarde Ud. la cajetilla usada, que vale cinco centavos
SAN ANTONIO 514
Teléfono Inglés 8
30-Set.

MY LORD
Cigarrillos hechos
CON TABACO MARYLAND

DOCTOR Gianelli
Estudios Europa
Sífilis, Piel, Vías urinarias. 21 de Mayo 562. Consultas 2 a 6.

Bonito Automóvil Particular
en arriendo, Turismo 7 asientos; por horas, días, quincenas, meses y veraneo. Hago contratos por los más bajos precios.
Patente particular y uniforme.
Tratar: MONEDA 1015 o Teléfono 1476
2 Oct.

VIDA SOCIAL

EN LA DIPLOMACIA.—

El Sábado próximo parte a Buenos Aires, para seguir de ahí a Europa, el Encargado de Negocios de Chile en Bélgica, señor Luis Fidel Yáñez, acompañado de su señora e hijos.

—Mañana llegará a Valparaíso, procedente de Estados Unidos, la esposa del secretario de la Embajada norteamericana en Chile, señora Edwin Wilson.

SALON DES ANNALES.—

El Martes 28, a las 6.30 de la tarde, tendrá lugar la próxima sesión del Salón des Annales, en el local de costumbre, Miraflores número 378.

El escritor nacional don Mariano Latorre, disertará en ella sobre el notable novelista belga Camille Lemonnier, el autor de "Un male", — un macho, — y otras obras del mismo género realista.

La señora Clarisa Polanco de Hoffmann, con su gentileza acostumbrada, recitará dos hermosas poesías francesas: La Poupée, de Pailleron, y Les Elfes, de Leconte de Lisle.

No dudamos que ambos números serán muy del agrado del numeroso y selecto público que asiste a estas reuniones.

Los precios son los de costumbre.

MATRIMONIOS.—

En la tarde de ayer se efectuó el matrimonio de la señorita Laura Avaria González con el señor Alvaro Pizarro Silva.

—Se ha concertado el matrimonio del señor Oscar Cuadra Miranda con la señorita Clarisa Rivera Miranda.

Hizo la visita de estilo la señora Josefina M. de Cuadra.

LA SEÑORA MERCEDES ALEMPARTE DE UNDURRAGA. —

Ha dejado de existir ayer, la señora Mercedes Alemparte de Undurraga; digna y respetable señora de vinculaciones y arraigos en nuestra sociedad, y cuyas nobles virtudes le habían valido grande estimación.

Su sensible fallecimiento afecta a numerosas y distinguidas familias para las cuales su muerte es motivo de sincero pesar.

Los funerales de la señora Alemparte tendrán lugar hoy privadamente.

EN EL CLUB DE SEÑORA. —

El Directorio del Club de Señoras ha invitado para el Martes 28 a las 6 y media a tomar el té al señor Enrique González M., nuevo Ministro de México en Chile.

Habiéndosele pedido recitar algunas de sus poesías, él ha accedido gentilmente.

Se invita al Cuerpo Diplomático y a las socias que deseen asistir.

BENEFICIO DEL CUERPO DE BOMBEROS. —

Una función extraordinariamente interesante se anuncia para esta noche en el Municipal, fuera de abono, y a beneficio del Cuerpo de Bomberos. Subirá a escena "Fedora", interpretada por la soprano Carmen Melis, el tenor José Taccani, el barítono Salvatore Persichetti, el barítono chileno Emmanuel Martínez, Rosalía Pancrazi, G. Oliver, U. Arcelli.

Mañdna se realizará la 20.a función de abono.

NACIMIENTOS.—

Ha venido al mundo Andrés Daniel Faure Calderón, hijo del señor Ernesto Faure H. y de la señora Aura Calderón de Faure H.

—Ha nacido una hijita de don Arturo E. Colvin y doña Agustina Coddou de Colvin.

EXPOSICION DE CUADROS. —

Circula la siguiente invitación:

"La Sociedad Nacional de Bellas Artes, tiene el agrado de invitar a usted a la Exposición de Cuadros, que un grupo de sus socios inaugurará el Lunes 27 del presente a las 4.30 P. M., en la sala Rivas y Calvo, Compañía 1284. — Setiembre 1920".

IN MEMORIAM.—

Mañana 28, segundo aniversario del fallecimiento de don Jorke Krefft Ojeda, se dirán misas en la Iglesia de la Merced, a las nueve de la mañana.

EXPOSICION ORREGO LUCO.—

Mañana se inaugurará en la Casa Eyzaguirre una exposición de las últimas obras del distinguido pintor don Alberto Orrego Luco.

MATRIMONIOS. —

Se ha concertado el matrimonio del señor Francisco D. Asta Buruaga Aristía, con la señorita Marta Grez Irarrázaval. Hizo la visita de estilo el señor don Rafael Arztía Lyon.

EN EL MUNICIPAL. —

Un verdadero acontecimiento artístico y social constituyó anoche, en la ópera, el debut de la diva Angeles Ottein; célebre cantante, quien se presenta por primera vez entre nosotros.

La sala del Municipal ofrecía anoche un lleno completo, como en las grandes funciones de gala, pudiendo notar en ella lo más distinguido de nuestro gran mundo. Ha sido, sin duda, la función de anoche, una de las más hermosas y concurridas de esta temporada.

Se puso en escena la célebre partitura de Rossini, el "Barbero de Sevilla", interpretado por la señorita Ottein, quien fué muy aplaudida.

LABORATORIO CLINICO
Del
Dr. LEONIDAS CORONA T.
Delicias 868. Teléfono 2483
REACCION WASSERMANN
Sección de química, sección de bacteriología
AUTOVACUNAS

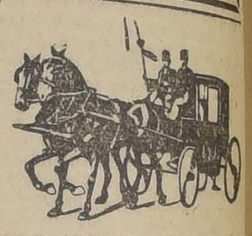
COCHERIA "ARGENTINA"
Arrienda coches de lujo por meses, días y horas, los más elegantes coupés para novios.
JOSE MORALES — 12 de Febrero 33 — Teléfono Inglés 1612

Neuralgia, Jaqueca, Dolores de Cabeza, son palabras que no encierran terror alguno para los que conozcan las admirables propiedades curativas de las
CAPSULAS DE NERVALINA

Sanatorio "San Francisco"
en Los Guindos, Avenida Arrieta. Teléfono 49 Guindos.
Para enfermos NERVIOSOS y MENTALES.
Estilo europeo y moderno. Asistencia de 2 médicos especialistas. Dispone de jardines hermosos, salones música, billar, etc.
Precios módicos.
Dirigir cartas a:
Santiago. Casilla 88 D.

Gran Tintorería a Vapor "Francia"
CASA NUMERO 5 -:- PUENTE 664
Esta tintorería, deseosa siempre de dar facilidades a su numerosa y distinguida clientela, ha habierto al público su sucursal CASA NUMERO 5, en Puente 664 (entre Santo Domingo y Rosas), en donde se hace cargo de toda clase de trabajos concernientes a toda clase de teñidos, tanto en colores de moda como de LUTOS, para los que tiene departamentos especiales, y cuyos trabajos, en casos de apuro, los entrega en OCHO HORAS.
Se encarga de toda clase de lavados en seco y al vapor, de toda clase de ROPAS FINAS y TERNOS DE CABALLEROS.
La Dirección de fábrica, pone mucha atención en todos los trabajos que ejecuta, y por esta causa, todas las prendas que salen de sus talleres presentan aspecto de nuevas.
El que desea vestir con ELEGANCIA Y ECONOMIA manda todos sus encargos a la TINTORERIA A VAPOR "FRANCIA". Fábrica y talleres: Alameda esquina 12 de Febrero.
CASA NUMERO 5 :: PUENTE 664
Mande Ud. sus encargos a esta casa y quedará complacido.

TECHO
AMERICANO ACANALADO $ 3.00 la PLANCHA
No lo atacan los ácidos ni las brisas marinas
AROSTEGUI Hnos. y YANETI - Manuel Rodríguez 854 - Santiago
Este aviso sale diariamente en la Sección Económica de todos los diarios.
28—S

TANINO LAVALLIERE
APPERT
Para vinos blancos y tintos ofrecen para entrega inmediata:
RAAB, BELLET & Cía.
ESTADO 235

LA MAGIA DEL MAGO

Para irritaciones del cutis, enfermedades del cuero cabelludo y para cualquier enfermedad de la piel. De venta en dos tamaños en las droguerías.
UNGUENTO PINKOLO

ARROZ
SUBLIME Y CAROLINO REDONDO
OFRECEN ENTREGA INMEDIATA :
HÜRMANN y Cía. Bandera 559
27-Set.

INFORMACIONES DEL EXTERIOR

Servicios de nuestros Corresponsales Especiales, vías Eastern y Colón de "The Associated Press", vía Colón y de la Agencia Havas

EL 1.° DE OCTUBRE SE EMBARCARA EN ALJECIRAS LA EMBAJADA ESPECIAL DE ESPAÑA A LAS FIESTAS DEL CENTENARIO DE MAGALLANES

Trotski, en un manifiesto lanzado en Minsk, niega sinceridad a los propósitos pacifistas manifestados por los polacos

El Gobierno británico parece determinado a implantar una política definida y enérgica en Irlanda

GRAN BRETAÑA

DECLARACIONES DE MONSEÑOR MANNIX

LONDRES 25. — El arzobispo australiano, monseñor Mannix, en un discurso pronunciado en una comida ofrecida por los obispos y sacerdotes católicos, negó ser un agitador y odiar a los ingleses.

Declaró que admiraba y respetaba a los ingleses.

Agregó que si Inglaterra retiraba sus tropas de Irlanda, esta última estaba preparada para dar todas las garantías necesarias a la salvaguarda del Imperio, con lo que vendría la reconciliación y la paz y fraternidad quedarían establecidas.

ACCIDENTE DE AVIACION

LONDRES 26. — Un avión cayó en Hayes. Hay cinco muertos y un herido, como consecuencia de este accidente.

EL COMANDANTE DEL EJERCITO DEL MAR NEGRO

LONDRES 26. — El general Charles Harrington ha sido nombrado comandante del ejército del Mar Negro.

EL GOBIERNO INGLES SE PROPONE RESTABLECER el orden en Irlanda

Londres, 26.— Por informaciones de fuente oficial se sabe que el Gobierno británico está resuelto a instaurar en Irlanda una política que permita restablecer completamente el orden. Se agrega que esta política no se modificará por ningún accidente que pueda producirse, si bien es cierto que el Gobierno ha determinado suprimir toda medida violenta de parte de las tropas.

A fin de tener informada a la opinión sobre lo que ocurra se dará la mayor publicidad a los hechos que se descubran por medio de la oficina de investigaciones. Desde luego la oficina de Irlanda ha informado que durante los últimos seis meses se han cometido 2,924 crímenes con daños a personas y 7,148 contra propiedades. En este mismo período han sido asesinados 192 soldados y agentes de policía.

El Gobierno ha adquirido el convencimiento de que los sinnfeinistas han creado una situación que no son capaces de controlar y que sólo podrá ser dominada mediante las bayonetas.

Una publicación semi-oficial expresa que el sinnfeiner académico ha desaparecido y que el poder está en manos de niños inexpertos que carecen de autoridad.

Mr. MAC SWEENEY HA SIDO AISLADO EN LA PRISION

LONDRES, 26.—"The Sunday Express", dice que el Alcalde de Cork, Mr. Mac Sweeney, ha sido trasladado a una pieza aislada en la prisión, admitiéndose a ella solamente a los médicos y a los enfermeros.

En lo sucesivo los parientes sólo podrán verlo a través de los barrotes.

BELGICA

POSIBILIDAD DE UN ACUERDO MILITAR ENTRE FRANCIA Y HOLANDA

BRUSELAS 26. — "L'Etoile Belge" dice que no sería extraño que M. Leygues, jefe del Gabinete francés, se viera obligado a celebrar con Holanda un acuerdo militar semejante al pactado con Bélgica.

"L'Independence Belge", cree que en París se favorecería esta idea y que Bélgica no se opondría, pues se estima que esta medida sería la mejor garantía de su seguridad. Este diario estima al mismo tiempo que este pacto facilitaría el arreglo de ciertas cuestiones que están en suspenso entre Holanda y Bélgica.

FRANCIA

LOS PREPARATIVOS PARA DISPUTAR LA COPA "GORDON BENNET"

PARIS 25. — Cinco aparatos franceses se presentaron en las pruebas eliminatorias para la carrera internacional por la copa Gordon Bennet, hoy Sábado.

Ls pruebas se iniciarán a las siete de la mañana y los aparatos partirán con intervalos de noventa minutos. Después de esta prueba se elegirán tres representantes que defenderán los colores de Francia en la carrera por la copa.

Los cinco competidores actuales son: Barault, en un aparato Borel; Germanet, y Casale, en aparatos Spad; y Sadi Lecointe, favorito, y Kirsh, en aparatos Nieuport. Cada uno de los cinco aparatos tiene una potencia de trescientos H. P., y su amplitud varía entre seis metros para los Nieuport, siete para los Spad y diez para el aeroplano Borel.

El comité especial del Aero Club norteamericano ha resuelto que no haya eliminatorias para la elección de las máquinas que defenderán sus colores, pues los aparatos que llevarán la bandera de las fajas y estrellas serán escogidos el Lunes en el propio campo, siendo esta decisión sin ulterior recurso.

Parece que las inscripciones de Gran Bretaña se reducirán a un aparato piloteado por Raynham pues aún no se sabe definitivamente si Taitcox se presentará.

LA SALUD DE M. DESCHANEL

PARIS, 26. — Los médicos que atienden a M. Deschanel, que se encuentra en un sanatorio en Rueil, han declarado que el expresidente mejora lentamente.

COMENTARIOS DE LA PRENSA AL MENSAJE DE MONSIEUR MILLERAND

PARIS 26. — Los diarios hacen diversos comentarios acerca del éxito obtenido por el mensaje presidencial, y la declaración hecha por el Gobierno ante las Cámaras.

La prensa estima que esos dos documentos caracterizan la política reclamada por el país.

"Le Petit Parisien" toma nota del mantenimiento de la confianza en la política seguida por M. Millerand, que será también la del actual Gobierno.

"La Petite Republique", por su parte, comprueba que la prudente, enérgica y justa política seguida por Francia hasta hoy, no cambia ni experimenta el menor transtorno con el nuevo Gabinete.

"Le Radical", al comentar especialmente el mensaje enviado por M. Millerand dice que ese documento prueba que el Presidente está perfectamente consciente de las necesidades de Franca después de la guerra, y esto es lo único que podía esperarse de tan perfecto republicano.

"L'Homme Libre" dice que se felicita de comprobar que M. Millerand, el Gobierno y el Parlamento, están de acuerdo sobre la necesidad de la estricta aplicación del Tratado de Versalles.

LAS COSECHAS EN FRANCIA

PARIS, 26.—El Ministerio de Agicultura anuncia que la cosecha de cereales, en Francia, alcanza a un total de ciento veintidós millones de quintales y que solamente será necesario comprar en el exterior diez millones de quintales, siendo que, el año pasado, hubo de adquirirse cuarenta millones.

Se calcula que la cosecha de trigo ascenderá a 62.800,000 quintales, la de centeno a 7.400,000, la de cebada a 7.700,000, la de avena a 42.200,000 y la de trigo mixto, a 1.000,000.

ESPAÑA

BANDERILLERO GRAVEMENTE HERIDO DE UNA CORNADA

VALENCIA 26. — El banderillero Fruterito recibió en el pecho una cornada que, probablemente, será de consecuencias fatales, durante una corrida organizada en al aldea veraniega de Navajas.

LA ULTIMA CORRIDA DE CHICUELO EN ESPAÑA

MADRID 26. — El torero Chicuelo de Begon trabaja hoy en su última corrida en España, pues se dirigirá a Venezuela y Colombia, donde actuará como matador y empresario.

EL SEÑOR FLORENCIO VALDES CUEVAS LLEGA A SAN SEBASTIAN

SAN SEBASTIAN 26. — Ha llegado a esta ciudad la misión chilena presidida por el señor Florencio Valdés Cuevas, que viene a confirmar la invitación a España para las fiestas del cuarto Centenario de Magallanes.

Dicha misión visitó al marqués de Lema, agradeciendo la designación del infante don Fernando, que presidirá la delegación española.

Se acordó que dicha delegación se embarcara el primero de Octubre, en Algeciras, a bordo del acorazado "España", el cual, a la altura de las costas africanas, será recibida por la escuadra chilena que le acompañará hasta Valparaíso.

LA DELEGACION ESPAÑOLA A LAS FIESTAS MAGALLANICAS

MADRID 26. — La delegación española que irá a Chile para las fiestas del cuarto Centenario de Magallanes, se compone del infante don Fernando, un secretario, dos ayudantes, el general Alto Laguirre Arraiz, el señor Pla y el duque de Arco.

LA SITUACION POLITICA

MADRID 26. — Los diarios discuten con preferencia la situación política, haciéndose los más encontrados comentarios acerca de la situación que se producirá cuando el Rey Alfonso regrese a la capital.

ITALIA

EL COMITE EJECUTIVO DEL CONSEJO NACIONAL DE FIUME envía su renuncia a d'Annunzio

FIUME 25. — El Comité Ejecutivo del antiguo Consejo Nacional de Fiume ha enviado a Gabriel D'Annunzio una carta, comunicándole su renuncia.

D'Annunzio ha nombrado al notable economista italiano, señor Matteo Pantaleoni, Ministro de Hacienda.

AUDIENCIAS CONCEDIDAS POR EL PAPA

ROMA, 26. — El Papa recibió en audiencia privada al señor Alvaro Baeza, primer secretario de la Legación de Chile, y a su esposa; al señor Alamiro Valdés y familia, como también al señor Félix Artiz Sampelato y esposa.

MARCONI PARTE DE FIUME DESPUES DE VISITARLA

ROMA 26. — Los diarios informan que Marconi abandonó Fiume después de visitar la ciudad. Gabriel D'Annunzio, durante su estada, le hizo entrega de la medalla de Ronchi, y lo nombró legionario honorario.

Además, aprovechando la instalación radiotelegráfica del yate "Electra", D'Annunzio lanzó un mensaje al mundo, pidiendo el reconocimiento de la regencia italiana.

LA APLICACION DE NUEVAS VAS LEYES RECIENTEMENTE VOTADAS POR LAS CAMARAS

ROMA, 26.— El Ministro de Hacienda ha solicitado de los Presidentes de la Cámara y del Senado se apresure el nombramiento de las comisiones que han de redactar los reglamentos para la aplicación de los proyectos sobre circulación de automóviles, nominalidad de los títulos, aumento de la tasa de sucesiones y sobre restitución al Estado de los beneficios de la guerra y que han sido ya votados por esos dos cuerpos legislativos.

El Gobierno tiene el propósito de nuevas leyes.

INUNDACIONES EN EL VALLE DEL PO

TURIN, 26.— Debido a las lluvias torrenciales, el río Pó se ha desbordado en Chivasso, inundando los campos y las comarcas vecinas.

Las casas han quedado bajo el agua hasta el primer piso. El ferrocarril de Torre a Pelluce, Ceva, Ormea, Aosta y Cirio está interrumpido.

EL Sr. TAKE JONESCO EN ROMA

ROMA, 26.— El señor Take Jonesco ha llegado a esta capital y ha pasado a saludar al Sub-secretario de Relaciones y a las autoridades diplomáticas rumanas.

HAWAI

DECLARACIONES DE LOS CONGRESALES NORTEAMERICANOS sobre la independencia de las Filipinas

HONOLULO, 26. — Los miembros del Congreso de los Estados Unidos que se encontraban viajando por el Lejano Oriente, han regresado a ésta.

El senador Mr. Harris, de Georgia, declaró que creía que los japoneses estaban convencidos de que habían cometido un error en Corea.

El senador, refiriéndose a la independencia de las islas Filipinas, declaró que el Congreso muy pronto debe considerar la independencia de esas islas, a fin de asegurar las buenas relaciones con ese país y aprobará una ley al respecto, que irá acompañada de condiciones semejantes a las que se aplicaron a Cuba.

LAS PERTURBACIONES OBRERAS EN ITALIA

PRETENSIONES DE LOS EMPLEADOS DE TEATROS

MILAN, 26. — Los empleados de teatros que forman parte de la Confederación del Trabajo, aprobaron un acuerdo en que expresan que la crisis por que atraviesan los círculos teatrales de Italia se debe únicamente a lo anticuado de los métodos que se emplean en la actualidad en la dirección de los teatros.

Declaran, además, que esos métodos necesitan una inmediata y completa transformación, pidiendo al Gobierno que designe una comisión compuesta de igual número de empleados y dueños, a fin de que presenten un proyecto de reglamento que les conceda ingerencia en la dirección de los teatros, pues de otra manera tratarán de conseguir lo que desean por otros medios.

ITALIA ESTA DECIDIDA A COLABORAR SERIAMENTE en la Liga de las Naciones

ROMA, 26.— En Milán los obreros abandonaron las oficinas Pirrelli y los establecimientos textiles devolviéndolas a sus propietarios.

El Conde Sforza ha enviado una circular a los diplomáticos italianos en el extranjero acompañando el texto del pacto de la Liga de las Naciones, diciendo que Italia está decidida a colaborar seriamente en la Sociedad de las Naciones y pide a los diplomáticos facilitar esta tarea.

CHECOESLOVAQUIA

EL GOBIERNO REHUSA EL EMPLEO DEL IDIOMA ALEMAN EN EL EJERCITO

PRAGA, 26.— El Gobierno ha rehusado sancionar la formación de cuadros alemanes y el empleo del idioma alemán en el ejército checo.

ESTADOS UNIDOS

POLITICA SOBRE INMIGRACION

WASHINGTON 25. — Las informaciones recibidas por el Departamento de Estado de las autoridades de la oficina de inmigración, acerca de la clase de personas que en la actualidad vienen a Norte América, puede traer como resultado que se den instrucciones a los cónsules de los Estados Unidos en Europa para que aporten el mayor cuidado a la selección de las personas que soliciten permiso para embarcarse con rumbo a este país, borrando de las listas a todos aquellos elementos no deseables.

Se dice que los representantes del Departamento de Estado en el exterior han podido contrarrestar los esfuerzos de los elementos comunistas para penetrar al país, pero que no pueden evitar el aumento del número de aquellos a quienes las informaciones indicadas califican de "parásitos económicos".

Los últimos informes hacen saber que, durante la semana pasada, el promedio de inmigrantes llegados diariamente a Ellis Island ha sido de tres mil.

Las estadísticas completas referentes al año terminado el 30 de Junio último, demuestran que el total de los inmigrantes que han ingresado al territorio de los Estados Unidos en ese período, asciende a 430,000 y que 288,000 fueron los emigrantes que salieron del país.

En el mes de Agosto último llegaron 86,000 y partieron 45,000.

SOBRE EL RECONOCIMIENTO DEL GOBIERNO MEXICANO

WASHINGTON, 25.—Se ha advertido hoy un gran movimiento en la Embajada de México al saberse que el señor Roberto Pesqueira, agente financiero del Gobierno mexicano había visitado el Martes último el Departamento de Estado con el propósito de pedir al sub-secretario Mr. Davis el reconocimiento inmediato del nuevo régimen de gobierno en México.

Una declaración oficial formulada por la Embajada dice que solamente el Embajador señor Calderón ha tenido conversaciones al respecto con el sub-secretario Mr. Davis, agregando que a juicio de ambos Gobiernos las negociaciones se prosiguen satisfactoriamente.

El Departamento de Estado, por otra parte, ha declarado que ni el señor Calderón ni el señor Pesqueira han sido recibidos oficialmente y que las conversaciones extra oficiales sólo se han propuesto llegar a un acuerdo recíproco de inteligencia sobre las dificultades existentes entre los dos países.

LOS NOMBRES DE DOS IMPORTANTES DIARIOS

NUEVA YORK, 26. — Se anuncia que desde el primero de Octubre el diario "New York Sun and Herald", se llamará "New York Herald", en tanto que el "Evening Sun" conservará su nombre.

Mr. COX SE OPONE AL MANDATO DE LOS ESTADOS UNIDOS sobre Armenia

GREELE (COLORADO), 26.— El candidato demócrata a la presidencia de la República, Mr. Cox, expresó en un discurso pronunciado ayer que él se opone a que los Estados Unidos acepten el mandato sobre Armenia.

MENSAJE DEL PRESIDENTE WILSON A M. MILLERAND

WASHINGTON, 26. — El presidente Mr. Wilson envió hoy al presidente de Francia M. Millerand un mensaje de felicitación que dice:

"Deseo presentar a V. E. mis calurosas felicitaciones por vuestra elección como presidente de la República Francesa, y mis mejores votos por la prosperidad de vuestra administración.

"Estoy seguro de que las cordiales relaciones entre los Estados Unidos y Francia, que han llegado a ser históricas, permanecerán incólumes bajo vuestra amistosa dirección."

SESION DEL CONGRESO INTERNACIONAL CONTRA EL ALCOHOLISMO

WASHINGTON 26. — En la sesión celebrada en la mañana de ayer por el Congreso Internacional contra el alcoholismo, la asamblea se ocupó de las informaciones recibidas acerca de los progresos realizados por el movimiento anti-alcohólico en México, la América Central y la del Sur.

En esta reunión, pronunciaron discursos el ex-Ministro de Colombia, señor Betancourt; el peruano Ruperto Alcorta y el mexicano Velasco.

La sección norteamericana aprobó una moción tendiente a prevenir la Federación mundial contra los múltiples retrasos que tuvo que afrontar la campaña prohibitiva en Estados Unidos, haciendo notar que, en diferentes partes se han empleado varios métodos para poner fin a la venta de licores, pero que el único medio eficaz es su prohibición por una ley constitucional.

Los delegados visitaron la tumba de George Washington.

La sesión de clausura del Congreso se verificará hoy.

EL PROXIMO BALANCE DE LA INDUSTRIA Y DE LA AGRICULTURA

WASHINGTON, 26.—Un informe de la Cámara de Comercio de los Estados Unidos predice un balance favorable, el presente año, para los negocios agrícolas e industriales a pesar de los factores perturbadores. Agrega que, a pesar de la escasez de carros para el trasporte, los silos están llenos de granos y que el mercado se mantiene bajo debido a que los hacendados se ven obligados a deshacerse de sus existencias por no poderlas almacenar en las granjas.

LA GUERRA POLACO-RUSA

PROCLAMA DEL COMISARIO DE LA GUERRA DE RUSIA

NUEVA YORK 26. — El corresponsal del "Chicago Daily News" en Riga comunica que el comisario de la guerra de Rusia, Trotzky, en su reciente visita a Minsk, lanzó la siguiente proclama:

"Los diplomáticos rusos que se encuentran en Riga convencerán a Polonia que nuestra ofensiva no tenía otro objeto que el de obligar a los polacos a hacer la paz.

"Nosotros no pretendemos privar a ese país de sus fronteras ni de de su independencia; deseamos solamente hacer la paz.

"Al enviar a Riga su delegación de paz, el Ministro polaco Pilsudski declaró a los periodistas polacos que la paz no podrá hacerse con la Rusia sovietista, y que el ejército rojo será destruído.

"Tal declaración demuestra que el Gobierno polaco habla sólo de paz para tranquilizar a sus soldados y a los obreros, pues en realidad, procura continuar la guerra.

"Según parece, el señor Pilsudski expresó la opinión de todo el Gobierno polaco de que desea la paz; opinión sustentada por la creencia de que ellos nos han derrotado.

"Las divisiones rojas en su avance se alejaron inevitablemente de sus bases de operaciones y sus líneas de comunicaciónes se debilitaron quedando así expuesta a los golpes del enemigo que había concentrado fuerzas cerca de Varsovia.

"El ejército rojo, como consecuencia, tuvo que retirarse, pero tales cosas son inevitables durante una gran campaña militar.

"Los resultados definitivos de las operaciones son los siguientes: primero, nuestro frente occidental avanzó 230 millas después retrocedió 132 millas. Segundo, Ukrania y la Rusia Blanca quedaron libres de polacos y Lituania recobró su independencia. Tercero, los polacos vacilaron ahora ante nuestras tropas que se están concentrando en nuevas posiciones a donde llegan constantemente viejas divisiones. Cuarto, los oficiales y comisarios conocen ahora mejor al enemigo y han aprendido muy bien el camino de Varsovia.

"Nuestro frente pasa ahora de 274 millas de Moscow y está más cerca de Varsovia que antes del avance polaco sobre Kieff.

"A la burguesía polaca le hemos dado un golpe ligero pero nos sentimos capaces de darle uno más fuerte. Somos más poderosos que antes. Nuestro poder aumenta de aumento de hora en hora".

COMUNICADO POLACO

VARSOVIA, 26.— Un comunicado con informaciones del frente, dice:

"Al sur del río Pripet ocupamos a Rokitano, Szepietow y forzamos el canal entre el Dnieper y el Bug. Nos hemos apoderado además de Kartuska, Berezza, Rozany. En la región de Brzostiwicz contra atacamos haciendo 500 prisioneros.

"En la línea de Grodno ocupamos a Porsecze".

BRASIL

Encallamiento de un vapor.—A la altura de la isla Noronha encalló el vapor ex-alemán "Nesilas", que fué confiscado por los Estados Unidos y arrendado a Grecia.

El vapor procedía de Cardiff y conduce a su bordo un cargamento de carbón destinado a la Argentina.

Temores de huelga. — Se cree que en breve se producirá una huelga general.

Cambios futuros en el Gabinete. —Se informa que después de la partida de los reyes de Bélgica, entrarán a formar parte del Ministerio el señor Cardoso Semeira, en la cartera de Hacienda; el señor Pandia Cogeiras, en la de Relaciones Exteriores, y el general señor Bento Riveira, en la de Guerra.

LOS SOBERANOS BELGAS asisten a las carreras del Derby Club

RIO DE JANEIRO 26. — Los soberanos belgas, acompañados del Presidente Pessoa, y de su esposa, asistieron esta tarde a las carreras en el Derby Club, reunión que culminó con el Gran Premio Alberto, de 100,000 francos, que fué ganado por el caballo Miau.

En seguida, la comitiva presenció un desfile de los atletas, en representación de todas las actividades deportivas.

Poco después se verificó una partida de football que despertó

RUBEROID
—LEGITIMO—
Techo ideal — Económico — Liviano — Durable
Listo para entrega inmediata.
UNICOS AGENTES: PASSALACQUA y Cía.
SANTIAGO: HUERFANOS 1194
VALPARAISO: BRASIL esq. SAN IGNACIO
28-Set.

PLATOS DE LOZA
BLANCOS, HONDOS y ESTENDIDOS
Ofrecen para entrega inmediata en Santiago, a precios equitativos:
DUNCAN, FOX & Co.
BANDERA 529-533

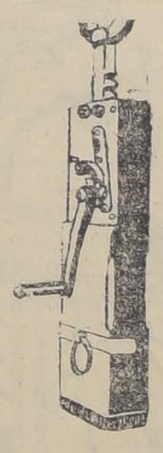
GATAS INGLESAS MORRIS
Fabricadas por HERBERT MORRIS LTD.
Lough Borough, Inglaterra
OFRECEN LISTAS PARA ENTREGA INMEDIATA EN TAMAÑOS 3, 5 y 10 TONELADAS
Sus únicos Agentes
ERRAZURIZ, SIMPSON & Co.
Departamento de Mercaderías
SANTIAGO: BANDERA 262
Antofagasta - Nueva York - Londres
27—S

LOTERIA NACIONAL ARGENTINA
Si Ud. es aficionado a tentar suerte en esta afamada Lotería, no deje de probar su suerte en el próximo GRAN SORTEO
con premio mayor de $ 150.000
que se verificará el 7 de Octubre próximo.
El precio de estos billetes, en moneda chilena, es el siguiente:
ENTERO: $ 110; DECIMO: $ 11.00
Otro Sorteo próximo
Día 30 de Setiembre, de $ 80,000, a $ 55 CHILENOS el billete entero; y a $ 11, cada quinto de billete.
Estará Ud. a cubierto de cualquier sorpresa si adquiere sus billetes en la afortunada y recomendada Casa E. TURRI. Esta Casa posee un variado y numeroso surtido de números, y, como consecuencia lógica tiene mayores probabilidades en vender premios grandes. Así se explica que ésta sea la única Casa que ha vendido en Chile varias veces el premio mayor y un sinnúmero de premios superiores a $ 10,000.
Correspondencia y giros, dirigir a:
CASA E. TURRI-Santiago
PASAJE BALMACEDA 10 :-: CASILLA 3217

CIGARRILLOS
MARYLAND
CABINET
Pídalos en todas las cigarrerías.

grandemente el interés del Rey Alberto.

Hoy, después de su baño habitual en la playa de Pocahana, el Rey realizó un prolongado raid de natación, acompañado por dos señoritas y otras personas.

URUGUAY

Los presupuestos en la Cámara de Diputados. — La Cámara de Diputados sancionó el Presupuesto, rechazando la mayoría de los aumentos que se proponían y la creación de todos los cargos proyectados.

El Ministro de Chile.—El Ministro de Chile señor Cuevas se dirigió a Salto, a fin concurrir a una exposición ganadera que se inaugurará en esa localidad.

Llegada de un velero alemán.—El velero alemán "Priwall", de 2,838 toneladas, llegó de arribada forzosa, debido a la falta de provisiones. Dicho buque viene a cargo del capitán Jurs.

El velero conduce una tripulación de 222 marineros destinados a tripular los veleros alemanes que se encuentran detenidos en puertos chilenos desde principios de la guerra.

El velero procede de Hamburgo y va en viaje a Valparaíso.

La mayoría del personal obedece a las órdenes de un comisariato especial formado a bordo, el que interviene en los asuntos que se refieren a la tripulación. Algunos de los tripulantes a quienes parece no agradarles el viaje, se quedarán aquí.

El velero conduce carga general de artículos alemanes destinados a Chile.

El buque salió de Hamburgo el 23 de Julio último, y durante el viaje se han producido a su bordo 50 casos de enfermedades comunes, falleciendo un marinero.

MEDIDAS DEL GOBIERNO CONTRA EL ACAPARAMIENTO DE TRIGO

MONTEVIDEO 26. — En vista de la resistencia que han opuesto los acaparadores de trigo para vender esta cereal al precio de once pesos fijado por la Municipalidad, se ha resuelto la expropiación de un cincuenta por ciento de la existencia en plaza.

Los intentos de resistir esta entrega serán multados con 500 pesos y la clausura del negocio por un tiempo determinado.

BOLIVIA

LA PAZ 26. — **Disturbios en las minas de Corocoro.** — Se anuncia que, como consecuencia de serios disturbios habidos entre los mineros de Corocoro, el Gobierno envió gente armada a dicho punto, para resguardar el orden.

LA PAZ 26. — **El aniversario del departamento de Santa Cruz.** — Anoche se verificó un gran desfile popular para celebrar el aniversario del departamento de Santa Cruz.

Las gestiones del señor Escalier en Buenos Aires. — Los diarios reproducen los reportajes hechos en Buenos Aires al doctor Escalier, de quien se dice que gestiona, ante la República Argentina, el reconocimiento del nuevo Gobierno boliviano.

PERU

LIMA 26. — **Declaraciones del nuevo Ministro de Bolivia.** — El Ministro de Bolivia señor Sainz fué reporteado nuevamente y, declaró que, por conducto del periódico que publica en Sucre, y desde Buenos Aires, había combatido la política seguida por el general Montes, pues la consideraba una política chilena.

Declaró que él era partidario de la reivindicación de los territorios perdidos por su país.

Al mismo tiempo expresó que el Gobierno de Bolivia ha garantizado la paz pública que está asegurada para siempre.

DE NORTE AMERICA

(DE NUESTRO CORRESPONSAL, POR CABLE)

RENATO ZANELLI

NUEVA YORK, 27. — El baritono chileno Renato Zanelli emprenderá hoy una nueva jira artística a las ciudades del centro de los Estados Unidos, en compañía de Alda Hackett y Lazzari. El trío va contratado por el empresario Wagner, que piensa también hacer una temporada lírica en La Habana.

Zanelli regresará en Febrero, para cumplir su contrato con el "Metropolitan Opera House".

EL AVIADOR SCOTT

En el vapor "Santa Teresa" se embarcará mañana para Chile el aviador mayor Scott, acompañado de su esposa.

LA NEUTRALIDAD DE CHILE EN LA GUERRA EUROPEA

ESTUDIO DEL EMBAJADOR SEÑOR MATHIEU

El "American Journal of International Law", en sus ediciones inglesa y española del último número, ha publicado un largo artículo relativo a la neutralidad de Chile en la guerra de 1914-18, y que lleva la firma del Embajador señor don Beltrán Mathieu.

Este trabajo ha sido publicado en Cuba, la Argentina y Chile, y se han hecho eco de él diversas revistas norteamericanas.

ARGENTINA

BUENOS AIRES, 26. — **Banquete que se ofrecerá al Canciller.** —Los miembros del Cuerpo Diplomático ofrecerán un banquete al Canciller antes de su partida para Europa.

Cátedra de Historia de España. —El presidente Irigoyen firmará el 14 de Octubre un decreto por el cual se crea una cátedra de historia de España.

ADQUISICIONES ARGENTINAS EN ITALIA

BUENOS AIRES 26. — Los diarios anuncian que Argentina negocia en la actualidad con Italia la compra de dos grandes cruceros italianos y de cien aeroplanos.

Esta noticia no ha sido confirmada oficialmente.

GRAN INCENDIO EN UN DEPOSITO DE MERCADERIAS

BUENOS AIRES 26. — Los diarios dan detalles del gran incendio que destruyó los depósitos de mercaderías "Catalina" cuyos galpones quedaron destruídos. En la madrugada, debido al cambio del viento, el fuego se reavivió. Los bomberos hubieron de hacer grandes esfuerzos a fin de que no se propagara a la parte este donde, ayer, se logró dominar el incendio.

Los depósitos se construyeron hace 30 años con el carácter de provisionales y ésto explica su rápida destrucción.

Entre las mercaderías destruídas figuran grandes cantidades de arpilleras, hilo sisal, tabaco, pulpa de papel, azúcar, vino, aceite, automóviles, etc.

Entre la mercadería incendiada figura una partida de 300 toneladas de azúcar Pilé que pertenecía a la casa Sharopolsky y Cía., que debía entregarla al Gobierno. Anteayer se había hecho entrega de 1,500 toneladas del mismo artículo que estaban almacenadas allí y que pertenecían a la Compañía Transoceánica.

Nada ha podido establecerse acerca del origen del fuego.

Esta es la tercera vez que los depósitos "Catalina" son destruídos por el fuego en un período de 34 años. La primera vez el incendio ocurrió en el año 1887, el 11 de Mayo, durando el fuego ocho días. La segunda vez se incendiaron el 5 de Agosto de 1889. Ambas veces las pérdidas fueron enormes y nunca se supo el origen exacto del fuego.

Los depósitos se encuentran asegurados en compañías inglesas, en Londres.

BUENOS AIRES 26. **La Liga de las Naciones en el Senado.** — El Senado ha tenido una sesión secreta para considerar el mensaje del Ejecutivo sobre designación de los señores Pueyrredón, Alvear y Pérez como representantes de la República Argentina ante la Liga de las Naciones.

Los delegados al Congreso Odontológico. — Han llegado a esta capital procedentes del Uruguay, los delegados chilenos al Congreso Odontológico celebrado recientemente en Montevideo, acompañados del delegado argentino, doctor Patrone. Los delegados chilenos permanecerán algunos días en esta ciudad, durante los cuales sus colegas argentinos les tributarán diversas demostraciones de simpatía.

Carreras en el Hipódromo. —En las carreras que se llevaron a efecto hoy en el Hipódromo resultaron ganadores los siguientes animales: Ligia, Gaulois, Festejada y Pronóstico.

El clásico Miguel Martínez, fué ganado por Democracia, producto de Jardy y Dinamita; jinete, Lema; tiempo, 2.5. Le siguieron a la meta Berenjenal, Quo Vadis, Hermanngoos, Sucesivas, Tapado, Lady Ada y Yupanquis.

VALPARAISO

Centenario del Ecuador.— Reunida extraordinariamente ayer en la mañana con gran número de delegados la Liga de las Sociedades Obreras designó para que represente a los obreros de este puerto afiliados a esa corporación en las fiestas de celebación del centenario del Ecuador, al prestigioso periodista obrero, don Primitivo Ajagan Maruri, que con mucho tino ha desempeño en diversas ocasiones comisiones delicadas en el extranjero en representación de sus compañeros de trabajo.

Esta designación ha sido recibida con mucho agrado y grande entusiasmo por los obreros, por cuanto el señor Ajagan sabrá colocar bien alto el nombre de los obreros chilenos, como lo ha hecho en muchas ocasiones.

La delegación deberá partir el Miércoles próximo a su destino en el vapor "Palena".

Estandarte de la Policía. — En la mañana de ayer se llevó a efecto la ceremonia de la entrega del estandarte obsequiado por la Sociedad Protectora de Empleados para la Policía de este puerto.

A las 9 se encontraban frente a la estatua de Weelwright, las tropas de caballería de la policía al mando del Comisario señor Riquelme, y las de infantería, al mando del sub-Comisario señor Guzmán, para asistir a la ceremonia de la entrega, la que consistió en una misa de campaña oficiada por el capellán señor Fermandois y la bendición del estandarte por el Obispo de Equinos, Monseñor Eduardo Gimpert, Gobernador Eclesiástico de Valparaíso y por un discurso elocuente que causó grande impresión del presidente de la Sociedad Protectora de Empleados, don Ignacio Vásquez Llanos, un patriótico discurso del Intendente interino, don Aníbal Las Casas y uno del Prefecto de Policía, haciéndose cargo del estandarte.

La ceremonia fué emocionante y revistió gran solemnidad.

Terminada la ceremonia, las tropas desfilaron ante las autoridades dejando en éstas la más grata impresión y felicitando a los jefes de las respectivas unidades por el éxito obtenido en tan poco tiempo de preparación.

A Nuestros Suscriptores

Recordamos a nuestros suscriptores cuyos abonos vencen el 30 de Setiembre, la conveniencia de renovarlos antes de esta fecha, a fin de evitar la interrupción en el envío de este diario.

La falta de respuesta a este aviso será interpretada como la resolución que no desean continuar el abono y, en consecuencia, será suspendido el envío del diario el mismo día de su vencimiento.

Las remesas de dinero se pueden hacer por medio de **LETRAS BANCARIAS o GIROS POSTALES, a la orden de LA NACION de Santiago.**

El valor de las suscripciones es el siguiente:

ANUAL	$ 50.—
SEMESTRAL	$ 26.—
TRIMESTRAL	$ 14.—
UN AÑO EXTRANJERO	$ 110.—

El 4.o campeonato Sur americano

DE LA 1.a PAGINA

jaba a los competidores en igualdad de condiciones.

Aquella masa humana, movida al unísono por el sentimiento que ha caracterizado en estos días al alma nacional, se sintió conmovida violentamente y estalló en enloquecedoras demostraciones de entusiasmo, grabando en la reunión deportiva más importante del país, el momento más grandioso de las exaltaciones populares. Conocidos y extraños se abrazaban como hermanos, en un instante de ventura; los sombreros y bastones volaban por el aire y el grito ensordecedor surgido de veinte mil pechos, confundía en un solo arranque de nerviosa conmoción los nombres de Argentina, Brasil, Uruguay y Chile, como si esta noble unión de cuatro nacionalidades hubiera sido el saludo más significativo al esfuerzo desplegado por nuestros muchachos.

Entre tanto, los leales contendores se unían en la pista en un abrazo tan potente como efusivo.

Seis minutos de intensa expectación

La contienda adquiere lucidez extraordinaria. Los defensores de nuestros colores, estimulados por el éxito obtenido, realizan jugadas verdaderamente soberbias.

Por su parte, los uruguayos redoblan sus esfuerzos para conquistar el título de campeón del continente. Durante seis minutos consecutivos el juego se mantiene en el centro de la cancha sin cometerse ni un solo fould y sin que el balón saliera de los límites de juego.

El público aplaudía con todo entusiasmo y seguía paso a paso las incidencias de la gran contienda.

El goal que clasificó campeones a los uruguayos

Somma, tras una rápida cortada, trata de burlar a Poirier. El zaguero responde con éxito, cayendo ambos al suelo Como resultado de esta colisión, Pérez se posesiona del balón, y sin dar tiempo para nada, lanza un tiro débil esquinado que bate a Guerrero.

La jugada fué tan instantánea que nuestro guardavallas no alcanzó a ejecutar ni siquiera la menor acción.

El público aplaude cariñosamente la oportuna intervención de Pérez, mediante la cual el elenco oriental volvía a tomar ventaja.

Juego equilibrado

El juego adquiere características realmente interesantes, sucediéndose las visitas a uno y otro campo.

Ambos equipos impresionan muy favorablemente por el tino, entusiasmo y ciencia con que actúan.

Las líneas medias se destacan anulando los avances y facilitando los embestidas de los suyos. El público se penetra con júbilo del juego verdaderamente extraordinario que están desplegando los competidores y los estimula sin hacer distinción de banderas.

Podemos afirmar que durante veinte minutos se desplegó el juego más hermoso y eficiente que se haya presenciado en nuestras pistas. Aún más, en ninguno de los lances internacionales por la Copa América realizados hasta la fecha habíamos visto mayor empuje y contracción, sin que el juego perdiera por un sólo instante su clásica corrección y su proverbial entusiasmo.

Las clásicas corridas de los orientales se alternaban con los avances rápidos y combinados de nuestros compatriotas.

A la brillante actuación de Zibechi, Ruotta y Ravera, respondían con éxito nuestros hombres de la línea media: Toro, Unzaga y Elgueta. A los oportunos quites y brillantes defensas de Foglino y Urdinarán, se oponían las no menos eficaces salvadas de Poirier y Vergara.

El último avance de los chilenos

Chile lleva el juego al campo enemigo. Bolados combina a Varas, quien, acercándose a la valla oriental, cede el balón a Domínguez. Este último delantero, sin pérdida de tiempo, lanza un precioso esquinado que Legnasse defiende en forma verdaderamente magistral. Se había perdido así una preciosa oportunidad de igualar por segunda vez posiciones.

Brillante salvada de Poirier

Uruguay, como una exhalación, trata de afianzar la cuenta. Ante un avance de Piendibeni, Guerrero abandona el arco. Poirier se penetra de la gravedad de la situación y se corre en el acto a la valla a reemplazar al defensor de nuestra ciudadela.

Piendibeni cede el balón a Romano, quien lanza el tiro al arco. Poirier, que se encontraba solo ante nuestra valla momentáneamente desguarnecida, aleja el peligro mediante una feliz jugada.

El público premió este esfuerzo con efusivas manifestaciones.

Ultimos momentos de la etapa

Sin que el juego perdiera su lucidez, los minutos avanzan y las combinaciones se suceden hasta que el árbitro indica que el plazo ha expirado.

Los competidores terminan, en consecuencia, la memorable jornada en la siguiente forma:

Uruguay . . . 2 tantos
Chile . . . . 1 tanto

Comentarios

La brega de ayer se caracterizó como la mejor de cuantas se hayan verificado en los campeonatos verificados hasta hoy día.

Fué en realidad una convincente demostración de juego científico.

El cuadro uruguayo reveló ser bueno, sinceramente bueno. Sus hombres no son bastante conocidos, con ellos se nos ha vencido por sólo un tanto; y contra ellos hemos logrado un gran éxito y una conquista.

Los maestros del football en el Continente, han debido ayer desplegar todas sus energías para derrotar al equipo nacional. Hemos caído vencidos con honor, defendiendo palmo a palmo el terreno. Ya nadie podrá dejar de afirmar que la actuación de mañana del equipo internacional chileno no desmereció en nada a los elencos más poderosos que puedan presentar los competidores amigos. Si la lógica no falla, si no se produce una de esas cosas anormales creadas por el azar, si, como debe ser en toda manifestación donde cede el menos fuerte para dar así paso al más hábil dentro de la actividad que practica, si todo, en fin, marcha en forma normal, el cuadro chileno, que en cada uno de los lustros se ha desempeñado con mejor eficacia, llegará a colocarse en el próximo campeonato en el puesto de honor entre los países suramericanos.

Hasta ayer, el cuadro chileno no era un enemigo para nadie; hoy día es un equipo temible para todos. Con justísima razón nos decía ayer Foglino, capitán del equipo uruguayo, después de terminada la gran brega, que las lecciones recibidas por Chile en las anteriores justas, no habían caído en el vacío.

El elenco nacional logró impresionar ayer, no sólo por su entusiasmo, empuje y corazón a toda prueba, sino que también por su juego ágil y lleno de recursos. Cada uno de nuestros defensores ha desarrollado la especialidad: Vergara y Poirier se han desempeñado como zagueros francos y expertos; Unzaga, Toro y Elgueta, defendieron con brillo, sin olvidar en ningún momento a sus delanteros; finalmente, Muñoz, France, Bolados, Domínguez y Varas, combinaron con acierto y probaron a Legnasse cada vez que encontraron una oportunidad propicia.

Y frente a todas estas bondades, no hubo ayer errores fundamentales.

Todos trataron de jugar de acuerdo con las mejores leyes que legislan el football.

Estamos ciertos de que después de la contienda de ayer, la prensa de todo el Continente sólo tendrá elogios para el cuadro chileno.

Otra cosa que también merece un comentario especial, es el abandono de la brusquedad por parte del equipo de Chile. Ayer, el cuadro nacional intervino sin violencias, dando mayor lucimiento a sus jugadores y superior consistencia y fuerza al equipo.

El cuadro oriental se rehabilitó ayer ampliamente, ejecutando la más lucida performance que se haya visto en el campeonato.

En la mayoría de sus ataques intervinieron los cinco delanteros, ejecutando pases cortos y medidos que permitían al jugador que lo recibía, ponerse inmediatamente en juego, sin mayores esfuerzos. Combinan en forma admirable, pasando la pelota con suma facilidad, imprimiéndole con certeza la dirección que desean. Poseen buen tiro al arco y, sobre todo, saben emplearlo oportunamente y en forma peligrosa.

La línea media trabajó muy bien imprimiendo al conjunto perfecta armonía. Alimentó con eficacia a los ligeros y formó una barrera muy difícil de vencer.

Sobre todo, Zibechi reveló poseer raras condiciones para actuar en el centro de la línea, puesto que exige un constante trabajo y mucho tino.

En cuanto a los zagueros, son lo mejor con que cuenta el equipo. No les vimos fallar una sola vez, aunque tuvieron que intervenir constantemente ante los continuos avances de los chilenos, cuyas embestidas fueron ayer muy peligrosas.

El arquero Legnasse fué el hombre de siempre. Agil y seguro, reveló poseer extraordinaria vista y serenidad. Actuó con éxito ante numerosas embestidas que, a juicio de muchos, eran imposibles de detener.

En resumen, el cuadro oriental confirmó ayer sus bondades, que justifican el honroso título de campeón del Continente, que nuevamente ha logrado adjudicarse en la mejor de las formas.

Resultado final de la competencia

Con el resultado del encuentro de ayer, los países que intervinieron en la gran jornada, llegaron al término de ella en el siguiente orden:

1.o **Uruguay**, con 5 puntos.
2.o **Argentina**, con 4 puntos.
3.o **Brasil**, con 2 puntos.
4.o **Chile**, con 1 punto.

Los premios

El Uruguay, como vencedor del campeonato, grabará por tercera vez su nombre en la Copa América, recuperando su título de campeón de continente, que le había arrebatado en el torneo del año pasado el elenco brasileño después de ruda y tesonera lucha.

Además, gana definitivamente la copa donada por el Valparaíso Sporting Club para el triunfador del 4.o campeonato y once medallas de oro obsequiadas por la I. Municipalidad de Viña del Mar.

El conjunto argentino, que ocupó el segundo puesto, queda en posesión definitiva de la Copa Frederick Martínez, estímulo especial otorgado por este distinguido deportista y que el Congreso, atendiendo a una insinuación de los delegados chilenos, acordó instituirlo al país que ocupará el segundo lugar en el cómputo.

Breve entrevista con el jefe de la delegación uruguaya

Después del partido de ayer, tuvimos oportunidad de conversar breves instantes con el distinguido jefe de la delegación oriental, doctor Mario F. Lúgaro y al inquirirle su opinión sobre el resultado del campeonato, nos declaró, que a su juicio, Chile, por su juego, debió ocupar el segundo puesto en el cómputo final.

Cree, además, que para el próximo año Chile será favorito por el visible progreso que han alcanzado sus footballistas.

La opinión del referée uruguayo señor Aphestegui

Este distinguido deportista oriental se sirvió declararnos que, a su juicio, el encuentro sostenido ayer entre uruguayos y chilenos es el mejor de todos los que se han efectuado en los cuatro campeonatos internacionales verificados hasta la fecha.

Creemos que éste es el mayor elogio que puede hacerse a la labor de nuestros compatriotas.

El saludo de los argentinos a los vencedores

El jefe de la delegación argentina señor De Muro, envió un cariñoso mensaje de felicitación a los urugayos por su merecido triunfo, tan pronto éstos llegaron a su alojamiento del Hotel Colón, en Valparaíso.

Al leerse el mensaje la embajada uruguaya lanzó tres hurras por la Argentina.

La felicitación brasileña

El jefe de la delegación brasileña, doctor Gomes, a nombre de los deportistas de su país, pasó personalmente al Hotel Colón a felicitar a los uruguayos por su triunfo.

El beneplácito de los chilenos

La delegación uruguaya ha sido muy felicitada por los chilenos.

En las últimas horas de la tarde de ayer y durante la noche, una verdadera romería de personas ha desfilado por el alojamiento de los distinguidos huéspedes para exteriorizarles sus vivos sentimientos de adhesión por el justo desenlace del campeonato.

Desde el Uruguay

La delegación oriental ha recibido ya varios telegramas de felicitación desde distintos puntos de su país, donde se manifiesta el júbilo inmenso que ha producido en la República amiga el triunfo de sus compatriotas.

Gentileza de los uruguayos

Anoche en el Hotel Colón, la delegación uruguaya ofreció una comida a un grupo de jugadores chilenos. Asistieron además el entrenador de nuestro equipo señor Bertone; el árbitro de la partida de ayer, algunos otros deportistas chilenos y un representante de nuestro diario.

Como es propio en reuniones de esta naturaleza, reinó la más franca camaradería en un ambiente de sano compañerismo, exteriorizándose una vez más los recíprocos sentimientos de confraternidad que animan a ambos países.

Hoy, a las 8 P. M., los Uruguayos ofrecen una comida en el Club de la Unión, de Valparaíso, en honor de los dirigentes chilenos, a la que ha sido invitada especialmente LA NACION.

El regreso de las delegaciones

Las delegaciones del Uruguay, Brasil y Argentina regresan a sus respectivos países por la combinación transandina del Martes. Esta última se quedará una semana en Mendoza para jugar una partida con la Liga Mendocina.

"La Nación" y las delegaciones extranjeras

El representante de LA NACION en el vecino puerto, señor Carlos Fanta, pasará a despedirse, a nombre del diario, de las diferentes delegaciones extranjeras.

OFERTA ESPECIAL DEL INCOMPARABLE "WARNER"

Científico corsé de manufactura norteamericana, que proporciona una esbelta y elegante figura

GATH & CHAVES, concesionario exclusivo, ofrece algunos modelos

A PRECIOS DE GRAN RECLAME

CORSES "WARNER" en rico coutil, busto mediano y largo de caderas, 4 tirantes, varillaje de aluminio, a . .

$ 22.50

CORSES "WARNER", en batista labrada, bajo de busto y largo proporcionado, 4 tirantes, en colores blanco y rosa, a. . . . . .

$ 25.00

CORSES "WARNER", en rico coutil floreado, en blanco y rosa, 6 tirantes bien bajo de busto y alto de espalda, varillas flexibles, hechura de gran aceptación, a. . . . .

$ 28.50

CORSES "WARNER", en batista buena clase, con pinzas de elástico en la parte de adelante y en la parte de atrás, bien largo de caderas, modelo recomendable para personas altas y gruesas, reduce perfectamente, a . .

$ 28.50

GATH & CHAVES, LIMITED

Alhambra

HOY. – En especial y noche, COW-BOY SENSACIONAL. A petición general la gran cinta éxito loco:

UN HUASO EN NUEVA YORK

HAZAÑAS Y TERRIBLES BOFETONES POR EL COLOSO:

WILLIAM HART

MAÑANA: Ultima exhibición a precios corrientes de la cinta más extraordinaria del año:

SALOME

JUEVES: PAULINA FREDERICK EN LA LUJOSA GOLDWYN:

UNA SEMANA DE VIDA

Proximamente las películas más sensacionales del mundo:

UNIVERSAL ATRACCION

EL JUEVES en el SPLENDID

LAS 3 CARRERAS ENTRE LOS YATCHS "SHAMROCK Y RESOLUTE"

Tomadas desde otros buques o desde el aire desde hidro-aviones y mostrando el íntegro desarrollo de estas interesantísimas pruebas. Y la vista sensacional:

"LA CONFERENCIA DE SPA" entre ALIADOS Y ALEMANES

Para tratar de las reparaciones y desarme de Alemania.

TEATROS - MUSICA - CINES

TEATRO MUNICIPAL

Las funciones de ayer. — El debut de Angeles Ottein en "Barbero de Sevilla"

Ayer se efectuaron dos funciones en este teatro. Por la tarde, en cuarta matinée, se cantó "Thaïs".

Un público desbordante concurrió a esta función, el que prodigó entusiastas aplausos a sus distinguidos intérpretes Carmen Melis y Taurino Parvis. Dirigió el maestro Lietti, quien disfrutó también de los favores del público, viéndose aplaudido de continuo y con entera justicia, pues demostró un dominio completo sobre la masa orquestal y un fino sentido del gusto artístico.

Por la noche, en décima novena función de abono, se cantó el "Barbero de Sevilla".

En esta obra se debía presentar la soprano Angeles Ottein, la que, al decir verdad, era esperada con gran expectación por los aficionados y concurrentes a las representaciones líricas del Municipal. Se decía de esta cantante, ser una verdadera y temible rival de María Barrientos, cantante a la cual escuchamos maravillados hace sólo dos años atrás. De este modo, bien podrá comprenderse el verdadero interés y curiosidad con que Angeles Ottein era esperada.

Para adelantar conceptos y salir, como quien dice, una vez por todas del paso, digámoslo desde luego que Angeles Ottein es una cantante realmente maravillosa y digna en todo y por todo de la fama que hasta nosotros había llegado de su persona. Une a la frescura de la voz el poder y extensión de la misma. Su escuela de canto es perfectísima, su sentido artístico fino y delicado, pudiendo decirse de este modo que todo se reune en Angeles Ottein para hacer de ella una envidiable cantante y una artista no menos envidiable.

No comulgamos en ideas con los que piensan que el soprano ligero es lo ideal y lo único realmente admirable de todo lo que al arte del canto se refiere. No somos, lo confesamos, de aquellos que se quedan extasiados y embelesados ante los pasmosos "qui-qui-riquies", ante las notas agudas y más que agudas y ante las vertiginosas "fioriturasv", por el solo hecho de ser aquello así. Pero escuchando a Angeles Ottein hay que doblegarse ante la evidencia de que existe algo grande en su actuación, algo que, inevitablemente hace surgir la admiración y provoca el entusiasmo. No es sólo la voz, el canto, ni es la artista solamente, es todo esto reunido. No son sólo sus agudos inverosímiles, ni las vertiginosas inflexiones de su garganta lo que en Angeles Ottein podemos y debemos admirar, pues existe sobre todo ello la rara inteligencia de la artista que es como una norma o una senda prefijada y apta en todo para conducirla al triunfo.

Anoche el público del Municipal aplaudió fragorosamente a la artista que nos ocupa. Desde el acto segundo, en que es para Rosina el primero en que aparece en escena, Angeles Ottein fué objeto de las mayores muestras de adhesión y entusiasmo.

Pero en donde el triunfo de la Ottein llegó, como quien dice, a su más alto grado, fué durante el acto tercero, en la escena de la lección de música. El trozo elegido para la famosa "lección" fué el "Carnaval de Venecia". La Ottein lo inició dulcemente con su voz cálida y cristalina. En seguida atacó la parte de las variaciones, de manera que a la sala entera dejó admirada. Y esto no sólo por la sorprendente agilidad de su garganta sino que también por el recurso de emprender unas variaciones en octavas con una afinación y nitidez fuera de todo lo común.

El trozo terminó en medio del fragor de los aplausos, viéndose de este modo obligada a bisarlo la distinguida cantante que nos ocupa.

Indudablemente, Angeles Ottein es una de las más grandes sopranos ligeros que nos ha visitado, pudiendo, en todo momento, figurar junto a la justamente afamada María Barrientos y a la actualmente tan en boga Amelita Galli-Curci, cantantes que también han pisado nuestra escena lírica.

Las demás partes de la obra estuvieron distribuidas entre el tenor Dammaco, el barítono Faticanti, el bajo Bettoni, el bajo cómico del Pozo y la soprano Lolini.

El señor Dammaco nos hizo un correctísimo Lindoro, poniendo al servicio del rol la agilidad y la dulzura de su voz. Artísticamente se demostró posesionado de su papel y conocedor a ciencia cierta de lo que llevaba entre manos.

No podríamos decir lo mismo del señor Faticanti, que en no pocas ocasiones malogró su actuación a causa de las vacilaciones más lamentables. Creemos que para otra ocasión debe dedicar un mayor estudio a su parte, tanto más cuanto que vocalmente es un valioso elemento.

Un excelente Basilio nos hizo el bajo Bettoni. Habría sido mucho más aplaudido en "la calumnia", sin embargo, si no se hubiera empeñado en terminarla con una nota demasiado brillante, pero también demasiado peligrosa. El público, por lo demás, demostró su mayor adhesión hacia el señor Bettoni en esta parte de Basilio.

El Bartolo del señor del Pozo, si bien se alejó en su indumentaria a la comicidad que, después de todo, consideramos que es la más apropiada (aunque se diga que lo que vestía el señor del Pozo era lo más auténtico) nos merece un sincero aplauso.

Bien la soprano Lollini en su parte de Berta. Bien Oliver, como Fiorello.

La orquesta merece especial mención. La Sinfonía, admirablemente detallada. Nuestros parabienes al maestro Falconi.

El espectáculo, en sus líneas generales, podría decirse que, a veces falló en lo que dice a la imprescindible rigidez rítmica que necesariamente debió observar. Un poco de más ensayo, quizá, no le habría venido del todo mal. Y esto, tanto más, puesto que el público correspondió a él, concurriendo en crecidísimo número, pues la función de anoche constituyó uno de los llenos desbordantes de la temporada.

Hoy, en función a beneficio del Cuerpo de Bomberos, se cantará "Fedora".

TEATRO SANTIAGO.—Dos funciones del teatro cómico chileno anuncia para hoy la Compañía Mario Padín.

En la vermouth se reprisará el vodevil nacional en 3 actos, titulado: "Entre ponele y no ponele", original de Julio Argain M.

En nocturna se representará el último éxito del festivo autor nacional, señor Carlos Cariola que lleva 24 representaciones, titulado: "El Fallo de Salomón".

"LA MAQUINA ELECTORAL".—Mañana se verificará el estreno de esta nueva comedia nacional, original de Enrique Vigneaux y Montt de la que se espera un éxito.

EL MARTIRIO DEL SILENCIO.—Con este título se está ensayando una nueva producción original de Nathanael Yáñez Silva, y posiblemente será estrenada el día del beneficio de la 1.a actriz señora María Padín.

TEATRO LA COMEDIA.—Con el buen éxito que es ya costumbre en este teatro, dió ayer sus anunciadas funciones La Argentinita, artista eminente en el género de variedades, y la bailarina La Santhelma.

Mañana Martes beneficio de La Argentinita. El programa confeccionado para esta función no puede ser más novedoso. En él figura el monólogo bailable satírico "Lección de bailes", una de las más grandes creaciones de la beneficiada; la que también interpretará en unión del aplaudido actor aficionado, señor José Guerrero, el entremes de los Hermanos Alvarez Quintero, titulado "Sangre gorda".

NORITA NOTBI.—Esta bailarina chilena, que con gran éxito se ha presentado ante este público con sus danzas clásicas en distintas fiestas de beneficencia, se presentará oficialmente el Miércoles próximo en la sala del Comedia, contratada por la empresa Bouquet para sustituir a la bailarina La Santhelma que termina sus compromisos con la Empresa.

El teatro en París

BALANCE DE LA ULTIMA TEMPORADA

De un estudio sobre la temporada teatral de París, que en Julio quedó virtualmente terminada, tomamos el siguiente resumen que creemos de interés:

Preciso es reconocer que los grandes autores no han hecho ningún esfuerzo.

Bataille, con "L'animateur", ha continuado despilfarrando el talento, y Bernstein parece que si no le ha tomado miedo a escribir se lo ha tomado a estrenar. Y, en cuanto a Tristán Bernard, pontífice del género cómico desde hace hace tiempo mantiene su reputación haciendo o dejándose atribuir chistes que luego dan la vuelta a París.

Lo único verdaderamente cierto, es que la temporada que acaba de terminar no permite que se deduzca nada categórico ni terminante.

Francia acaba de atravesar un período de cinco años, que únicamente pueden comprender los que han vivido con ella día por día. Su desequilibrio se encuentra alterado en todos los órdenes, en el intelectual, en el moral, y en el material o financiero; y para que ese equilibrio se restablezca, preciso será que pasen meses y meses...

Aunque parezca extraño, de esos tres equilibrios, el último será el primero en restablecerse.

En lo que al intelectual respecta, dificilísimo es hacer previsiones o profesías.

Francia ha perdido lo más escogido de su juventud, pues las guerras modernas, dada la organización actual de los Estados, hacen la selección al revés. Y difícil es pensar cuándo y cómo saldrán hombres nuevos, ni qué ocasiones encontrarán para manifestarse.

MUSICA

GRAN CONCIERTO A BENEFICIO DE LOS EMPLEADOS DEL UNION CENTRAL. — El cinco del próximo mes se efectuará un gran concierto con el cual la Empresa del Teatro Unión Central premia a sus empleados por su buen comportamiento. Tomarán parte en esta fiesta distinguidos artistas de la Opera y otros que se encuentran actualmente en Santiago, prestando todos ellos graciosamente su concurso. No dudamos que por lo escogido del programa y por el fin simpático de esta velada, tendrá buena acogida de nuestra sociedad.

NOTICIAS CINEMATOGRAFICAS

"UN HUASO EN NUEVA YORK", SE REPRISA HOY EN EL CINE ALHAMBRA.—La Empresa Alhambra coloca hoy en su lente la bella obra de William Hart, "Un huaso en Nueva York", que ha sido el éxito más significativo de la pasada semana y que ha mostrado al actor en una de sus fases más curiosas y agradables. Esta reprise se debe a la solicitud que han formulado algunas familias que por alguna causa han quedado sin conocer esta pieza, que vale la pena de verse por ser un buen exponente del arte de Hart y de su modalidad más sugestiva, cual es la de ofrecer su lado cómico y flemático en contraposición a su carácter intenso y trágico.

"Un huaso en Nueva York" es una divertida comedia. Los que conocemos a William Hart experimentamos las más curiosas sensaciones al ver a este famoso cow-boy, ídolo y terror de las praderas farwestinas, aparecer en Nueva York, en la gran metrópoli.

Va en las dos secciones. Insistiremos una vez más en que la dirección escénica de esta pieza pertenece al célebre artífice de la pantalla Thomas H. Ince.

LA GRAN VISION DE ARTE "SALOME" VA MAÑANA EN EL ALHAMBRA. — La Empresa del Alhambra, ántes de enviar la bella visión de arte retrospectivo "Salomé" a su gira por el norte y sur de la República, para satisfacer la exigencia del público, ha decidido presentarla por última vez. Es el último momento que tienen aquellas personas que no conocen este film para poder apreciar uno de los monumentos modernos de la cinematografía y ver gráfica e inteligentemente estudiada la vida de la célebre princesa Salomé que con un simple capricho de su histerismo de arte modificó la historia del mundo.

Lo significativo de esta exhibición, es la concesión que se hace al público al presentarla a precios rebajados, que están muy al alcance de todos los bolsillos.

Esta obra irá mañana en el Alhambra en las dos secciones.

LA TERCERA FUNCION DE "LA CIUDAD PERDIDA" LA ESTRENA MAÑANA EL SPLENDID.—En sus funciones de mañana Martes, estrenará el Splendid, las series 7, 8 y 9, (tercera función) del mejor y más sensacional serial que se haya hecho en el mundo, la obra de fieras y peligros espeluznantes desarrollada en las selvas africanas y titulada: "La ciudad perdida", obra que por sus escenas de sin igual sensacionalismo, por la belleza y novedad de su argumento y simpatía de sus protagonistas ha alcanzado entre nuestro público el más grande éxito. Juanita Hansen y el varonil Chesebro, son los protagonistas que en esta obra están espuestos a cada paso a los más terribles peligros.

Las localidades para las funciones de mañana son numeradas y se encuentran durante todo el día de hoy a la disposición del público en la boletería del Teatro.

"LA CONFERENCIA DE SPA", "LAS CARRERAS DE LOS YATCHS "SHAMROCK" Y "RESOLUTE" Y "LUCAS EN SIBERIA", EL JUEVES EN EL SPLENDID.—Como lo anunciamos ayer el Jueves serán estrenadas en el Splendid, vistas de sensacional actualidad mundial, que interesarán fuertemente al público chileno, nos referimos a "Las tres carreras entre los Yatchs "Shamrock" y "Resolute", por la Copa "América", documento cinematográfico que describe íntegras estas tres pruebas, presentando el hermoso espectáculo de las carreras por el mar a velocidad vertiginosa de estos hermosos buques. A fin de que el espectador pueda imponerse mejor de los detalles de esta prueba, algunas de sus escenas han sido tomadas desde hidroaviones. Además las vistas de la "Conferencia de Spa" y actualidades mundiales con informaciones del más grande valor histórico.

En fin una función de interés sobresaliente que irá matizada con diversas cómicas de hilaridad que la harán más agradable y liviana.

LA CELEBRE COW-GIRL TEXAS GUINAN, REAPARECE HOY EN EL SPLENDID.—Tanto en la especial como en la función nocturna de hoy del Splendid, se verificará la reaparición de la célebre actriz Cow-Boys, la simpática sportwoman vanqui de gran audacia y valor, Texas Guinan, en el hermoso y sensacional drama pasional, obra de gran belleza desarrollada en el Far-West americano y titulada: "La tigre del oeste". El Splendid, no da habitualmente películas de Cow-Boys, si no cuando por sus argumentos y por el arte de su factura lo merecen. Tal cosa pasa con esta obra en la que unido a un bello y emocionante argumento, se encuentra el espectador con hermosos y artísticos paisajes.

VIOLA DANA ,LA GRAN FAVORITA DEL PUBLICO.—En las funciones del Miércoles del Splendid, reaparecerá la encantadora y simpática Viola Dana, intérprete de "Microbio" y "El divorcio de Patricia", en su creación, el emocionante poema de amor, obra desarrollada durante durante el terror del Czarismo en Rusia y titulada: "El látigo del cosaco".

TEATRO UNION CENTRAL. — En las secciones de tarde y noche se estrenará una bonita cinta, "Broadway Arizona", que es un poético romance de amor desarrollado en el aristocrático Broadway de New York y en los hermosos e imponentes paisajes del Arizona.

Hace el papel principal la graciosa y elegante actriz Olivia Thomas, que desempeña un papel digno de los mayores aplausos.

"DEMASIADO PICAROS".— Para el Miércoles de la presente semana anuncia el Teatro Unión Central el estreno de esta simpática creación de Gladys Leslie, "La muchacha de la sonrisa de un millón de dólares".

Esta comedia hace una divertida sátira de aquellas niñas cuya mente sufre con la visión de dramas policiales, trastornos que las llevan a hacer papeles ridículos en la vida.

La protagonista de "Demasiado pícaros" es una muchacha rica y aficionada en extremo a la literatura policial y que con el objeto de escribir ella una obra de ese género, lleva a su casa a una pandilla de facinerosos que hacen cuanta barrabasada es posible imaginar.

La interpretación de esta cinta es magnífica y su presentación de todo lujo.

"SU EXCELENCIA LA DUQUESITA".—Edith Roberts es una artista joven que se está conquistando rápidamente una reputación en la pantalla. Una de sus creaciones que mayores elogios le han merecido es "Su Excelencia la Duquesita", que será estrenada en la presente semana en uno de nuestros cines centrales.

TEATRO DE LA AVENIDA.—Hoy reestrena este teatro que se ha hecho el favorito de la gente del barrio Vicuña Mackenna, la gran película de la Bertini, "Odette", que es a juicio de la crítica mundial, la obra en que la artista italiana ha llegado a la cumbre de su arte.

Como recordará el público "Odette" basa su argumento en el vigoroso drama de Sardou del mismo nombre y su adaptación a la pantalla, tanto por la calidad de los intérpretes, entre los cuales figuran Gustavo Serena y Camilo de Riesso, es una de las mejores que se han hecho hasta la fecha.

TEATRO SETIEMBRE.— En las dos funciones de hoy se estrenará la hermosa película Paralta, intitulada "Ligaduras del pasado", interpretada por la notable actriz Luisa Glaum, ya conocida en "La mujer mala".

Es un drama de la vida cruel, que muestra las penas de una mujer que se ha casado por gratitud y no por amor.

TEATRO BRASIL.— Tarde y noche se estrenará hoy la linda comedia Goldwyn intitulada "Escándalo arriba" interpretada por la graciosa actriz Mabel Normand, intérprete de "Esquivando un millón" y otras obras de éxito.

Hace en esta nueva comedia el papel de humilde pinche de cocina, que cifra su ideal en subir una vez en su vida a los pisos lujosos del hotel en que trabaja, vestida con un hermoso traje y acompañada de un elegante caballero.

La suerte quiso que se realizara el sueño dorado de la chiquilla, con las consecuencias que se verán en la película.

LAS FUNCIONES DE MODA DE MAÑANA EN LOS TEATROS SETIEMBRE Y BRASIL.— "Extravagancia", la extraordinaria película Paramount, interpretada por Dorothy Dalton y dirigida por Thos. Ince, es la vista escogida para las funciones de moda de mañana, tarde y noche, en los teatros Setiembre y Brasil.

Esta obra tiene un argumento de importancia vital para el mundo femenino, pues presenta un triste caso basado en las locuras de una mujer de mediana posición que quiere competir en lujo con sus amigas ricas.

Además, se pasará la segunda parte del concurso de belleza "La plus belle femme de France".

EL PROXIMO JUEVES SPLENDID DEL ATENAS.—Una gran concurrencia asiste a las funciones splendid, que ofrece el Atenas en los días Jueves, debido a los especiales atractivos que presentan tales funciones, orquesta de ocho profesores y escogido programa doble.

Para el próximo Jueves estrena la última creación de Olivia Thomas, "Broadway Arizona" y "María", magazine de moda, drama Select, por la genial Alice Brady.

TEATRO ATENAS.— Hoy en la noche, estrena la segunda función de la aclamada serial de la selva africana "La ciudad perdida", por Juanita Hansen y Jorge Chesebro, exhibiendo, además, en primera parte la bonita cinta Paramount "El triunfo de María", interpretada por Vivian Martin.

En la función de la tarde se repite por última vez "Salomé".

Mañana ofrecerá dos cintas sumamente buenas y de muchísimos atractivos, "El precio del honor", drama social de lujo, con la célebre trágica Olga Petrova, y "La mujer funesta", una valiosa producción alemana que sobresale por su tema, mise en escena y correcta interpretación de Pola Negri.

LA PRIMERA FUNCION DE "EL PELIGRO DE LA MONTAÑA DEL TRUENO" EN EL NOVEDADES.—Hoy se estrena en el Teatro Novedades los tres primeros episodios del espectáculo serial "El peligro de la montaña del trueno", obra que acaba de presentarse al público chileno con la más entusiasta acogida. Esta obra ofrece muchos aliciantes, y prescindiendo de su hermoso argumento, citaremos la atracción que ejerce en los espectadores los nombres de los intérpretes Antonio Moreno y Carol Holloway. Los dos son favoritos, y Antonio Moreno, el famoso galán de Perla White, cuenta especialmente entre nosotros de una simpatía excepcional.

Los tres primeros episodios se titulan "El dardo de la maldad", "La trampa del puente" y "Dientes de acero", que corresponden a los números 1, 2 y 3.

EL PROGRAMA DEL COLON. — Hoy se estrena la cinta "Bajo sos-

TEATRO NOVEDADES – Especial y noche

ESTRENO DE LA 1.a FUNCION DE LA SERIAL:

LA MONTAÑA DEL TRUENO

Por los vencedores del peligro:

ANTONIO MORENO y CAROL HOLLOWAY

TEATRO UNION CENTRAL – Hoy tarde y noche.

Bonito y extraordinario estreno:

BROADWAY - ARIZONA

Hermosa cinta de amor y juventud, creación de OLIVIA THOMAS.

TEATRO LA COMEDIA

HUERFANOS ESQUINA MORANDE

Empresa Ernesto Bouquet

HOY LUNES 27 SETIEMBRE HOY

Vermouth a las 6.15. Noche, a las 9.15. Nuevo y escogido programa por

LA ARGENTINITA

Bailes luminosos por La Santhelma

Mañana: beneficio de La Argentinita. Programa selecto.

Miércoles: debut de Norita Notbi, bailarina clásica infantil.

El 6 de Octubre, Membrives Vabert, el mejor conjunto de comedias que hay en Sur América.

TEATRO SANTIAGO

Merced entre Plaza y San Antonio

Empresa Ernesto Bouquet

HOY LUNES 27 SETIEMBRE HOY

Vermouth a las 6.15. Gran reprise cómica

ENTRE PONELE Y NO PONELE.

Noche, a las 9.15. 24 representación del gran suceso cómico nacional

EL FALLO DE SALOMON

TEATRO DE LA AVENIDA

Vicuña Mackenna 624

Hoy en especial y noche. La obra maestra del cine italiano

"ODETTE"

por FRANCISCA BERTINI

SETIEMBRE | HOY – Tarde y Noche | T. BRASIL

Ligaduras del Pasado

por LUISA GLAUM.

Escándalo Arriba

Comedia GOLDWIN, por MABEL NORMAND.

Mañana: "Extravagancia" y "La mujer más bella de Francia"

TEATRO ATENAS. Hoy especial, 5.a y última vez a precios rebajados: SALOME

Noche, dos estrenos: EL TRIUNFO DE MARIA y LA CIUDAD PERDIDA

Por Juanita Hansen y Chesebro. Episodios 4, 5 y 6.

POLITEAMA. – Especial y noche:

El Estudiante de Heidelberg

Por los favoritos WALLACE REID y DOROTHY GISH.

ODEON. – Especial y noche:

CHAPLIN EN LAS TERMAS

Reestreno de la graciosa farsa por CHAPLIN, TROMPIFAI y LA RUCIA.

ELECTRA. – Especial y noche:

Venganza Corza

Creación de la genial POLA NEGRI.

GARDEN Especial y Noche, 1.o, 2.o y 3.o episodios de la estupenda serial por Antonio Moreno

La Montaña del Trueno

ALAMEDA Tarde y Noche, notable estreno GOLDWYN 19 0

UN ESCANDALO ARRIBA

por la simpática MABEL NORMAND

SPLENDID--HOY

ESPECIAL Y NOCHE

Estreno del hermoso y viril drama de amor, romance noble y sublime, desarrollado en preciosos paisajes, y titulado:

"LA TIGRE DEL OESTE"

Obra en la que hace su última y suprema creación la simpática y audaz cow-girl:

-:- TEXAS GUINAN -:-

Famosa rival de William S. Hart y de Tom Mix.

MAÑANA --:-- Formidable estreno 7, 8 Y 9

series, (tercera función) del mejor serial del mundo, la invencible obra de animales feroces y peligros espeluznantes, desarrollada en las selvas africanas, titulada:

LA CIUDAD PERDIDA

Series muy superiores a las tres primeras y en las que entre otras escenas estupendas se verá a ¡JUANITA HANSEN LUCHAR A PALOS CON UN FEROZ TIGRE! y también, DEFENDERSE DE UN LEON EN LA BARQUILLA DE DE UN Gglobo.

La favorita y regalona de todos:

VIOLA DANA

reaparecerá el

MIERCOLES

en el hermoso y emocionante poema de amor:

El Látigo del Cosaco

Obra desarrollada durante la época del terror del Czarismo en Rusia.

pecha", creación cinematográfica que encarna uno de los problemas más vitales del mundo moderno y que presenta una solución útil al público por lo bien planteada que está. Es un bonito espectáculo, además porque tiene en sus escenarios los pasajes más bellos de la vida cosmopolita de los Estados Unidos.

EL TEATRO IMPERIAL.— Hoy da este teatro la cinta de William Hart, "Un huaso en New York", pieza que está considerada como una de las más caracterizadas del arte de su autor. Es Artcraft.

CARNET DEL TEATRO IRIS. — (Castro 130).—Hoy, "María magazin de modas" por Alice Brady, Select. Fuera de programa la Eclair inaugura el concurso de belleza de "Le Temps", denominado "La mujer más bella de Francia", primer grupo "Las flores".

Mañana, "Broadway Arizona" por Olive Thomas, Selznick.

Miércoles, los episodios 1, 2 y 3 de "El peligro de la montaña del trueno", por Antonio Moreno.

Jueves, el tercer programa cómico Mack Sennet "El modisto", "Los investigadores" y "El niño perdido" y el drama Pathé N. Y. "Hermanos separados" por Frank Keenan.

Viernes, los episodios 4.o "Sentenciado"; 5.o "La víctima del puma"; y 6.o "La presa del león", 2.a función de "La ciudad perdida" por Juanita Hansen y Chesebro, marca Selig.

Sábado, "Odette" de Victoriano Sardou, por Francisca Bertini, Caesar.

Domingo, matinée, los episodios 1, 2 y 3 de "La ciudad perdida" por Juanita Hansen.

LA SERIAL QUE ESTRENA HOY EL GARDEN THEATRE.— Esta elegante sala presenta hoy en ambas funciones, los 3 primeros episodios de la gran serial de aventuras, misterios, hazañas y sport, titulada "Los peligros de la montaña del trueno", protagonizada por los aplaudidos artistas Antonio Moreno y Carol Holloway, dos figuras prominentes del sensacionalismo.

Estos primeros episodios se titulan "El dardo de la maldad", "La trampa del puente" y "Dientes de acero".

MABEL NORMAND ACTUA HOY EN EL TEATRO ALHAMBRA. — Hoy presenta este cine un valioso programa cómico de la acreditada manufactura Goldwyn, manufacturado en el primer trimestre de 1920. Se titula "Un escándalo arriba" y está interpretado por la espiritual y bellísima estrella Mabel Normand, la inolvidable intérprete de "Esquivando un millón" y "Pinto". Es una linda comedia, cuya acción se desarrolla en el ambiente aristocrático de New York y llena de situaciones graciosas. Va en las dos funciones.

LA SEMANA DE ESTRENOS DEL GARDEN.—La elegante sala de la Alameda presentará durante la semana los siguientes estrenos:

Hoy "La montaña del trueno", primeros episodios de la gran serial por Antonio Moreno.

Mañana "El pecado de Odette Marechall", artístico exponente Pathé París por Emmy Lynn y Joube.

Miércoles "El precio del honor", drama social de tesis por Olga Petrova.

Jueves "Ligaduras del pasado", vigoroso fotodrama realista por Luisa Glaum.

Sábado, "Demasiado pícara", linda comedia por Gladys Leslye.

Domingo, "Un escándalo arriba", elegante y preciosa comedia por Mabel Normand.

EL MUNDIAL CINEMA DA HOY UNA CINTA PARAMOUNT.— El estreno que presenta hoy este cine de la Plaza Almagro, posee dos alicientes. El primero, su editora, la importante y acreditada manufactura Paramount. El segundo su intérprete, una de las grandes figuras de la escena muda norteamericana como lo es Olga Petrova. La pieza se titula "El precio del honor", cuyo argumento se desarrolla en el ambiente aristocrático neoyorkino, primero y luego en las frondosas selvas africanas. Va en las dos funciones.

PROGRAMAS DE HOY

MUNICIPAL. — Cía. lírica italiana. — Beneficio del Cuerpo de Bomberos con "Traviata".

SANTIAGO. — Compañía de comedias Mario-Padín. Vermouth "Entre ponéle y no ponéle". Noche, "El fallo de Salomón".

COMEDIA. — Tournée La Argentinita. Vermouth y noche La Argentinita y La Santhelma.

SPLENDID. — Especial y noche, "La tigre del oeste". por Texas Guinan.

SETIEMBRE. — Tarde y noche, "Ligaduras del pasado", por Luisa Glaum.

BRASIL. — Tarde y noche, "Escándalo arriba", Goldwjn por Mabel Normand.

ATENAS. — Tarde, "Salomé". Noche, "El triunfo de María" y 2.a de "La ciudad perdida".

IRIS (Castro 130). — Especial y noche "María Magazin de Modas". Protagonista, Alice Brady y concurso de belleza de "Le Temps".

POLITEAMA. — Especial "El estudiante de Heidelberg", creación de Wallace Reid, acompañado de Dorothy Gish.

ODEON. — Especial y nocturna "Chaplin en las termas". Completará el programa el drama de cow bays por Tom Mix "Vindicación", "Lucas labrador" y una actualidad francesa.

ELECTRA. — En sus dos funciones "Vengenza corsa", creación de Pola Negri.

AMERICAN. — En sus dos funciones "El jinete solitario", creación de Roy Stewart.

ALHAMBRA. — Tarde y noche "Un huaso en New York", por William Hart.

AVENIDA. — Tarde y noche, "Odette", por Francisca Bertini.

NOVEDADES. — Primeros episodios de "La montaña del trueno", por Antonio Moreno.

COLON. — "Bajo sospecha", por Era Garew.

IMPERIAL. — "Un huaso en New York", por William Hart.

UNION CENTRAL. — Tarde y noche "Broadway Arizona", por Olive Thomas.

GARDEN. — Tarde y noche, primeros episodios de "La montaña del trueno".

ALAMEDA.—Tarde y noche "Escándalo arriba", por Mabel Normand.

MUNDIAL. — Tarde y noche "El precio del honor", por Olga Petrowa.

EL VALOR DE LA SALUD no llega a apreciarse hasta que se pierde. Acuérdese de que **siempre** es oportuno limpiar el aparato digestivo y tonificarlo para que cumpla de modo regular y perfecto sus funciones.

LAS PILDORAS INDIANAS VEGETALES DE WRIGHT están siempre indicadas porque son laxantes y tónicas.

Las legítimas Píldoras Indianas Vegetales vienen en cajitas y con envoltura de color amarillo. Cualquier otra envasada en distinta forma no es de nuestra fabricación. Insista y le darán las legítimas.

WRIGHT'S INDIAN VEGETABLE PILL CO., INC. 372 Pearl Street, N. Y., E. U. A. Casa Fundada en 1857

LAS MANIOBRAS EN LA PRIMERA DIVISION

ACTIVIDAD DE LAS TROPAS

Los aviadores militares vuelan sobre Tacna y Arica

Las maniobras se iniciarán el 20 de Octubre próximo

Concurrirán el Ministro de Guerra y los Adictos Militares

A medida que se ultiman los preparativos para las maniobras que se llevarán a efecto en el norte, el público se ha mostrado interesado en conocer los pormenores de éste, uno de los mayores ejercicios de guerra que se hallan realizado en el país.

Ya los comandos divisionarios estudian la designación de los oficiales que en calidad de agregados deben asistir al desarrollo de las grandes maniobras.

Se han implantado también con igual fin, algunas fundamentales reformas en orden a conseguir durante los ejercicios, un amplio y eficiente servicio de aprovisionamiento para el Ejército en campaña. Estos servicios, debidamente inspeccionados, están ya dando sus frutos, traducidos principalmente en la buena alimentación de la tropa.

Por su parte el Estado Mayor ha estado elaborando todos los planos concernientes a los problemas de combate que se desarrollarán en las maniobras. El General don Carlos Hurtado Wilson, Jefe del Estado Mayor General, ha recorrido en unión de su oficialidad, los sectores adyacentes a Arica, Tacna y Calama, con el objeto de organizar el trazado de la carta por la cual se regirán los movimientos. Este trabajo durará aproximadamente una semana más, hecho lo cual quedará terminado todo lo que se refiere al plan de operaciones.

Los ejercicios dentro de las unidades se han continuado desarrollando con creciente interés. Algunos regimientos de infantería han incursionado por el desierto, en cumplimiento de órdenes impartidas por las brigadas y con el deseo principal de completar el entrenamiento físico de los reservistas.

Las pruebas de tracción de la artillería han sido asimismo honrosos comprobantes de la preparación del personal y condiciones guerreras del ganado caballar. En el cerro Armuta se ejercitan a diario algunas tracciones de baterías aisladas, con auxilio de los sirvientes de piezas.

El arma que mayor actividad ha desplegado, ha sido la caballería, cuyas preparaciones han tenido que ser escrupulosamente ceñidas a las normas esperimentales de la guerra europea. Los grandes raids por el desierto, han sido cubiertos con relativa facilidad por los escuadrones de servicios, sin que la escasez de agua y alimento—haya sido un obstáculo para el cumplimiento de los raids técnicos.

Por el contrario la caballería ha demostrado mucho entusiasmo y animosidad en los servicios preparatorios de las maniobras.

Han sido dignas de especial mención las actividades aéreas de la 1.a Compañía de Aviación. Como se sabe, la Compañía ha sido destacada en Arica, con ocho aparatos de guerra, tipo cazadores, cada cual está a las ordenes de pilotos esperimentados y competentes.

Los días 18 y 19 ha volado sobre Tacna y Arica, una escuadrilla de aviones compuesta de seis aparatos, al mando del teniente—comandante Aguirre. Piloteaban las máquinas los tenientes aviadores señores Preller y Ewing, y los sargentos Soto, Mancilla y Alvarado. Los aparatos evolucionaron largamente sobre Tacna, ostentando en las alas banderas chilenas, ante el entusiasmo de los habitantes. Más o menos a las 6 de la tarde regresaron con toda felicidad al Aeródromo "El Morro", situado en los alrededores de Arica.

El capitán aviador, don Dagoberto Godoy, que había sido nombrado comandante de la Compañía, regresará en breve a Santiago, por motivos de salud. Por esta razón el Comando de la Compañía quedará entregado nuevamente al teniente aviador, don Sócrates Aguirre, para ser esta vez nombrado en propiedad.

Los vuelos de entrenamiento se prosiguen diariamente, y está ya armada la totalidad de las máquinas.

Estas actividades hacen presumir una brillante participación de la cuarta arma en las futuras maniobras.

Cumpliendo disposiciones de la directiva divisionaria, ayer Jueves se dió comienzo a las revistas de instrucción dentro de las diferentes unidades destacadas. La infantería dará término a la revista de Batallón, la caballería solamente a la de escuadrones y la artillería a la de grupos. Las revistas han sido presenciadas por el jefe de la División, coronel Cabrera y jefes y oficiales del Estado Mayor.

Las maniobras empezarán el 20 de Octubre y se dará término a ellas el 10 de Noviembre.

Acudirán a presenciarlas: el Ministro de la Guerra, adictos militares y oficiales de Estados Mayores divisionarios.

Los efectivos de combate serán divididos a razón de 6500 hombres por bando, con unidades de dotación de guerra.

DRAGADO DEL RIO IMPERIAL

SE HA SOLICITADO LA CORRESPONDIENTE COOPERACION DE LOS VECINOS

En el presupuesto del año pasado se consultaba la suma de 30 mil pesos para trabajos de dragaje del banco Ruca Diuca del río Imperial.

Dichos fondos se invirtieron en la adquisición de un vapor y otros elementos destinados a efectuar los trabajos correspondientes.

En el presupuesto del presente año se consulta la suma de 60 mil pesos para el estudio y mejoramiento de la navegación de los ríos Toltén, Imperial y Bío Bío.

Pero en el item correspondiente a esta partida se declara que para la realización de estas obras, deberán contribuir los vecinos y Municipalidades correspondientes con la tercera parte del presupuesto de estos trabajos.

Ahora bien, en el caso del dragaje del río Imperial, el costo de esta obra asciende a la suma de 100 mil pesos, por lo cual, y ateniéndose a lo que dispone el presupuesto vigente, los vecinos interesados deberán contribuir con el 33 por ciento de ese valor, o sea, 33,333.33 pesos, cosa que hasta la fecha no se ha hecho.

Debido a esto, dichos trabajos no han podido iniciarse, aún cuando para ello se cuenta con los elementos del caso.

En vista de esto, la Dirección de Obras Públicas envió un oficio al Ministerio de Industria y Obras Públicas, pidiendo activara las gestiones del caso a fin de obtener las erogaciones necesarias de los particulares para iniciar cuanto antes dichos trabajos, pues se acerca la época propia para su comienzo, que viene a ser la comprendida entre el 15 de Octubre al 15 de Abril.

El Ministerio de Industria y Obras Públicas, teniendo en cuenta la nota anterior y además la suma importancia que tienen para la región las vías fluviales, toda vez que ellas vienen a llenar el mismo papel que dessempeñan los caminos para la región central y norte del país, ha enviado, hace algún tiempo, un oficio al Intendente de Cautín, requiriendo, por su intermedio, a las Municipalidades y vecinos de Nueva Imperial, Carahue, Bajo Imperial y Cholchol, las erogaciones respectivas a fin de impulsar el dragaje a que nos venimos refiriendo.

"COMBATIR EL ALCOHOLISMO ES DEBER DE PATRIOTISMO".

LA COMPAÑIA S. A. DE VAPORES

HOSTILIDADES DE QUE ES OBJETO EN EL PERU

Los últimos diarios llegados de Lima traen informaciones que revelan las hostilidades de que es objeto en el Perú la Compañía Sur-Americana de Vapores, a la cual se inculpa de haber tenido participación en la repatriación de los peruanos.

El diario "El Tiempo" canceló el contrato que tenía para la publicación de los avisos de dicha compañía, lo que dió ocasión a un terminante y enérgico desmentido del representante de la Compañía Sur-Americana de Vapores en el Perú.

Juegos Florales del Ateneo de San Bernardo

Mañana será claususada la recepción de trabajos literarios presentados a los Juegos Florales del Ateneo de San Bernardo, y cuyas bases fueron publicadas oportunamente.

En el jurado figuran los señores: Samuel Lillo, Manuel Magallanes, Francisco Zapata Lillo, Tomás Gatica Martínez, Guillermo Rojas Carrasco y Federico Gana.

La proclamación de los poetas premiados se hará en una gran velada pública, cuyo programa se está organizando y que deberá verificarse el 12 de Octubre, en el salón de sesiones que el Ateneo posee en San Bernardo.

Formarán la Corte de Honor en dicha fiesta, distinguidas señoritas de la sociedad.

El fallo del jurado se dará a conocer en la semana próxima.

El Subsecretario de Industria y Obras Públicas

Hoy llega a la capital, el señor Luis Schmidt, subsecretario del Ministerio de Industria y Obras Públicas.

Como lo dijimos a su oportunidad, el señor Schmidt, fué al sur a visitar las escuelas industriales de Talca, Chillán y Temuco, a fin de imponerse del estado en que se encuentran y de sus necesidades.

Curso de Oficiales de Guerra en la Escuela Militar

Se ha completado el nuevo curso militar de alféreces de la Escuela Militar, los que deberán salir al Ejército en los primeros días de Enero próximo.

Han sido incorporado a dicho curso varios aspirantes a oficiales de reserva, y según se nos informa, podrán ser aceptados algunos más, que cumplan con los requisitos establecidos por la disposición ministerial correspondiente.

REPARACION DE MALECONES

Y MUELLES

Se han pedido propuestas públicas para la construcción del reforzamiento de la fundación del malecón de Taltal.

Las propuestas se abrirán el 2 del próximo mes.

—Después de imponerse del estado de los trabajos que se efectúan en el muelle de Arica, ha regresado a la capital el ingeniero de la Dirección de Obras Públicas señor Guillermo Agüero.

—Se ha elevado a conocimiento del Ministerio de Industria y Obras Públicas los planos y presupuestos de reparaciones que deben efectuarse en el muelle de Iquique.

El presupuesto alcanza a la suma de 8 mil pesos.

—Ha sido comisionado el ingeniero de la Dirección de Obras Públicas señor Francisco Solar para que confeccionara un presupuesto de las reparaciones que deberán efectuarse en el muelle de Chañaral.

—No hubo proponentes para la ejecución de los trabajos de reparación del muelle de Pisagua que sufrió serios desperfectos con el temporal ocurrido últimamente en el norte del país.

La Dirección de Obras Públicas ha solicitado del Ministerio respectivo la autorización necesaria para efectuar dichas reparaciones por administración.

—La Dirección de Obras Públicas ha solicitado del ingeniero de la provincia de Concepción confeccione un plan y presupuesto de reparación del muelle de Tocopilla.

—El 5 del mes en curso se dará término a los trabajos que se efectuaban en el muelle de pasajeros y malecón de Punta Arenas.

En estas obras se han invertido alrededor de 25 mil pesos.

—Se han solicitado nuevas propuestas para la construcción del muelle de carga y explanada de Punta Arenas. El presupuesto oficial de esta obra alcanza a la suma de 1.861,675 pesos.

Las propuestas se abrirán el 12 de Octubre.

Enfermedades Secretas de HOMBRES Y SEÑORAS

"Inyección Excelsior Dumont"

cura radicalmente en pocos días las enfermedades secretas de hombres y señoras. No produce estrechez ni dolor. Las señoras, con el uso diario de una cucharada por un litro de agua, se mantendrán siempre sanas. Usándola como preservativo no hay contagio posible.

EN LAS BOTICAS

Compre hoy mismo un frasco.

UN CONSEJO

Use Ud. la lamparilla

EDISON

y obtendrá luz suave, poderosa y economizará corriente.

Su nombre es la mejor garantía de su buena calidad.

INTERNATIONAL MACHINERY Co.

MORANDE 520

Teléfono 1191-1193

MEMORANDUM

TEMPERATURA

Ayer tuvimos:

Bajo abrigo. — Máxima: 22.7. Mínima: 6.6.

A cielo descubierto.— Máxima: 45.8. Mínima: 4.5.

TELEGRAMAS SOBRANTES

En las oficinas del Telégrafo Comercial, hay los siguientes:

Oficina Central.— (Ignóranse domicilios): Alfredo Baltra, Agustín Fuentes, Montalva, Julio Peña, Andrés.

Sucursal Matucana. — Enrique Cañas, Adrián Chaparro.

Sucursal Plaza Italia.— Julio Agüero.

Sucursal Providencia.— Droguett.

DEFUNCIONES

Setiembre, 26.— Segundo García, de 2 años; Matilde Carrasco, de 6; Graciela Vallejos, de 2; Claudina Abarca, de 5; Mercedes Díaz, de 1; Mariano Muñoz, de 5; Luis Oyarzún, de 3; Eulogio González, de 85; Armando Gamboa, de 7; Carmelo Aguilera, de 29; Ramón Palominos, de 40; Augusto Oses, de 49; María Castañeda, de 70; Ida Ríos, de 65; Angela Sandoval, de 35; Elvira Rojas, de 60; Martín Uastor Cayon, de 24; Luis Horcan, de 26; Avelino Castillo, de 22 y 8 menores de un año.

ARTISTA AL EXTRANJERO

En breve se dirigirá al extranjero, en comisión de estudio, el joven pintor señor Pedro Luna, cuyos

trabajos son bastante conocidos del público de la capital.

Antes de abandonar el país, el señor Luna abrirá una exposición pictórica, en uno de los salones centrales.

Servicios de dentística

Creación de nuevas escuelas

El Gobierno tiene el propósito de dar mayor desarrollo a los servicios de dentística y con tal objeto, se estudia la posibilidad de establecer nuevas escuelas en las principales ciudades del país.

El Ministro de Instrucción, señor Montt tiene en proyecto la fundación de éstos establecimientos en las ciudades de Valparaíso, Concepción y Valdivia.

Recargo aduanero

Durante la presente semana, los derechos aduaneros se cobrarán en la siguiente forma:

Derechos de exportación, 30 por ciento en oro, 30 por ciento en billetes y 40 por ciento en letras sobre Londres o Nueva York

Derechos de internación, almacenaje y faros, 60 por ciento en oro y 40 por ciento en billetes.

La parte que debe enterarse en billetes se pagará con un recargo de 90.93 por ciento y las letras a razón de 21.403 peniques por peso oro.

¡ DE INCENDIOS !!

QUIEBRAS, REMATES Y POR CUENTA DE FABRICANTES:

2,000 TOALLAS CON LIGERAS AVERIAS, A $ 2.60 CADA UNA

LANAS		LIENZOS Y CREAS		ALGODONES	
Diagonal pura lana, negro y azul muy ancho, su valor $ 25.00 a	$ 15.00	Lienzo estilo Madapolán, pieza de 40 yardas	$ 78.00	Brin Belga	$ 1.80
Sarga negra y azul	8.50	Crea 1.80 de ancho, metro	7.20	Céfiro buena clase	2.40
Gabardinas 1.30 de ancho, clase extra (18 colores)	22.25	Crea 1.90 de ancho, metro	6.50	Casineta fina	2.80
Cachemira negra, artículo Francés, 1.10 ancho	6.25	Crea medio hilo, 2 metros ancho	9.50	Crepes finos (60 dibujos)	1.90
Cachemira Francesa	8.10	Crea medio hilo Superior	11.00	Popelinas doble ancho	2.90
Cachemira Extra, 1.25 ancho	13.00	Crea puro hilo	29.00	Sedalinas listadas	2.00
Gabardina negra, 1.40 de ancho, Fabricación Francesa	23.00	Bretaña de hilo	8.50	Brillantinas colores	2.00
		Servilletas medio hilo	22.00	Velos de hilo Fantasía	3.50
		Manteles hilo	45.00	Velos de hilo un color	3.50
				Vichy doble ancho	2.30
				Franelas listadas	1.70

100 piezas de seda doble ancho, labrada, clase riquísima, 110 de ancho, a $ 12

San Miguel 55, casa particular

Acabamos de recibir un hermoso surtido de los famosos

PIANOS DUO ART

AEOLIAN

MODELO 1920

Dichos instrumentos son la última palabra en materia de Pianos Automáticos de 88 notas, pues reproducen fielmente las ejecuciones de los más celebrados pianistas del mundo.

Exposición CASA WEIL

SECCION PIANOS

Estado 357 -:- Ascensor

LIQUIDACION FORZOSA de la Casa JUAN TURULL y Cía.

Por disolución de la firma social Realizamos todas las existencias de Muebles finos

AGUSTINAS 1031 - 1033

A los Señores Industriales ofrecemos la existencias de todos los materiales de construcción.

EL TRANSPORTE NACIONAL "RANCAGUA"

UN VIAJE COMERCIAL QUE DURA 14 MESES

Las grandes instalaciones de los puertos de Europa y Norte América

Interesantes datos suministrados por un oficial de la nave

De regreso de un viaje comercial a Europa, ha llegado últimamente a Valparaíso el transporte de la Armada "Rancagua", que comanda el señor Eduardo Gándara.

Entrevistado un oficial de la nave, ha proporcionado los siguientes datos sobre el viaje que acaba de realizar:

El transporte, con un cargamento de salitre, azufre y cereales embarcados en los puertos de Iquique, Valparaíso y Talcahuano, se hizo a la mar en demanda del Estrecho de Magallanes el 12 de Julio del año pasado.

Después de un día de permanencia en Punta Arenas, se continuó la navegación hacia Buenos Aires, la que se efectuó con tiempo muy brumoso y densa cerrazón de niebla en la desembocadura del Río de La Plata. El buque quedó atracado a las dársenas el 28 de Julio, y desde el día siguiente se empezó la descarga de las mercaderías.

Terminada esta operación, se procedió a embarcar un nuevo cargamento completo, esta vez destinado al puerto de Santos, en Brasil, y al efecto, se zarpó de Buenos Aires el día 22 de Agosto, y después de un ligero contratiempo ocasionado por el embancamiento del río, se pudo continuar al puerto de Santos el día 3 de Setiembre.

En este último puerto, que se encuentra en el fondo de un canal de acceso, pero de sólo 6 millas de largo, y cuyo fondo está dragado hasta 33 pies, sin que esté descuidado, se efectuó la descarga en malecones apropiados, contándose acá con buenos elementos para efectuarla y grandes almacenes donde se deposita.

Se recibió la orden de regresar nuevamente con el buque a Buenos Aires, para tomar un nuevo cargamento que se completaría en Montevideo y destinado a los puertos de El Havre y Rotterdam, lo que se efectuó entre las fechas 12 de Octubre y 10 de Noviembre.

Se zarpó, pues, de Montevideo, con esa fecha y con rumbo al puerto de Tenerife, en las Islas Canarias, a fin de renovar ahí víveres, aguada y tomar carbón.

Esta travesía se efectuó con fuertes vientos contrarios y bastante mar por la proa, que constantemente tenían barrida la cubierta.

Después de cuatro días de estada en ese puerto, se continuó la navegación a tomar el Canal de la Mancha, para dirigirse en seguida a El Havre. A este puerto se llegó el día 17 de Diciembre.

Desde este puerto, la oficialidad se dirigió a visitar a París, y sus alrededores, siendo galantemente atendida por el Cónsul General de Chile, señor Amunátegui, y antiguo jefe de la Marina, señor Jorge Délano Ross.

Terminada la descarga de la mercadería, que venía destinada a ese puerto, el día 4 de Enero de 1920 se zarpó en dirección a Rotterdam, donde se llegó el día 7 y tan pronto se pudo atracar a los muelles, se desembarcó el resto de la mercadería. El puerto de Rotterdam cuenta con grandes facilidades y con instalaciones modernísimas y su movimiento comercial es considerable, habiendo durante la guerra adquirido la importancia que antes tenía Hamburgo, como que por este puerto entraban a Alemania grandes cantidades de mercaderías.

Los puertos de Holanda están comunicados por canales interiores con las diversas ciudades de Alemania, siendo, en consecuencia, muy fácil el intercambio de mercaderías entre esos países.

Invitados atentamente por nuestro Encargado de Negocios en La Haya, señor Ciro Risopatrón Barros, también antiguo oficial de la Armada, los oficiales pudieron realizar una interesante excursión en automóvil a los campos de batalla de Bélgica, por las ciudades de Amberes, Gante y Brujas, y las playas de Ostende, Middelkerke, Westende y Nieuport, completamente destruídas por los bombardeos de la flota aliada.

Terminada la descarga de las mercaderías y concluídas algunas reparaciones de máquinas, el buque se dirigió a Hamburgo, siendo la navegación entre estos puertos sumamente peligrosa por el sinnúmero de minas al garete que todavía existen.

Se llegó a Hamburgo el día 12 de Febrero en la noche, y al siguiente día se entró al dique flotante, saliendo de él ya limpio y pintado el 14 a mediodía.

Allí quedó en espera de órdenes hasta el 15 de Marzo, en que se ordenó recibir carga que embarcaría la Compañía Kosmos para puertos de Chile, alcanzándose a embarcar sólo una pequeña parte por haberse declarado una gran huelga en Hamburgo, con motivo de la revolución y cambio de Gobierno ocurrido en Berlín. En vista de esto, se zarpó hacia Amsterdam a tomar carbón el día 19, para poder continuar a Cardiff y Barry.

En Barry, a fines de Marzo, se empezó a recibir un cargamento de carbón para Tenerife, hacia donde se zarpó el día 30 de Abril y llegando a este último puerto el 7 de Mayo.

Desembarcado el carbón en Tenerife, se recibió nuevas instrucciones de zarpar hacia Hampton Roads a tomar un nuevo cargamento de carbón, zarpándose el 28 de ese mes y llegando a este puerto el 11 de Junio. Posteriormente se resolvió que el cargamento se recibiera en Norfolk.

El procedimiento moderno que se emplea en los puertos norteamericanos para el embarque de carbón, es el siguiente:

Cada carro viene desde la mina con 60 toneladas, y llega eléctricamente por caminos y muelles especiales hasta los sitios donde están atracados los buques y quedando los carros a bastante altura para que el carbón llegue fácilmente hasta el fondo de las bodegas. Este baja por largas canales cerradas que se presentan frente a cada escotilla, y así es un contínuo chorro de carbón el que va llegando; resta sólo de cuando en cuando, estibar un poco, pues, como este carbón americano es bastante molido, se puede decir que se estiba solo. No se interrumpe así la faena hasta que está terminada.

El mismo procedimiento tienen instalado los norteamericanos en la zona del canal.

El día 29 de Junio se zarpó para la zona del canal de Panamá, y el día 8 de Julio se fondeó en Colón, a fin de tomar carbón, hacer aguada y víveres. Acá se recibió aviso de que el cargamento embarcado era para Arica.

El Sábado 10, desde las 6 de la mañana, se empezó a tomar el canal, pasándose con toda felicidad y fondeando a las 3 de la tarde en la rada exterior en el Océano Pacífico, a fin de esperar la boleta de sanidad.

Los gastos que demanda la conservación del canal en toda su longitud con sus servicios de dragas, luces, personal, etc., etc., es considerable, y de ahí los subidos precios de peaje que se cobra a los buques que pasan por él. Esto corresponde a 1.20 dólar por tonelada de registro que las mismas autoridades del canal ordenan efectuar. Así el transporte "Rancagua" se le asignó últimamente 4,166 toneladas de registro y se pagó por derecho de pasada 5,000 dólares.

El día Sábado 10 de Julio, en la noche, se zarpó en demanda de Arica, donde se fondeó el día 20 para suministrar carbón. De este puerto se siguió a Iquique, Mejillones, Antofagasta y Coquimbo, y, finalmente, a Valparaíso, donde se fondeó a fines del pasado mes, después de 14 meses de viaje.

ESCUELA DE SUB-OFICIALES

LA REUNION SOCIAL DE AYER

Con motivo de haber pasado la revista de reclutas al curso de aspirantes a Oficiales de la Escuela de Sub-Oficiales, se realizó ayer en San Bernardo una fiesta de carácter social que los oficiales y aspirantes ofrecían en honor de la sociedad de ese pueblo.

La reunión consistió en unas once, servidas en el Casino de los Oficiales, amenizadas por algunos instantes de baile.

Asistieron a esta reunión el comandante de la Escuela, mayor señor Olea, oficiales, aspirantes y un selecto grupo de respetables familias de San Bernardo.

CHAMPAGNE
ST. MARCEAUX
WHISKY
KING GEORGE IV
ACABAN DE RECIBIR
PEZZOPANE Hnos.
MAESTRANZA 497

LOS ROBOS DE MERCADERIAS

A BORDO

MEDIDAS QUE EVITARIAN SU REPETICION

La prensa ha venido denunciando, desde algún tiempo a esta parte, los repetidos y frecuentes robos que se notan a bordo de los vapores surtos en las bahías de los puertos de la República.

Como hemos tenido ocasión de informar en ediciones pasadas, estos robos han llegado a constituir una seria amenaza para el comercio y los particulares, pues es muy raro el caso en que los bultos consignados a las casas comerciales no hayan sido abiertos.

Tomando en cuenta esta circunstancia, el Gobierno ha tratado de impedir que continúe esta situación, que es de manifiesta inconveniencia para el comercio en general.

Recientemente el gobernador marítimo de Valparaíso, capitán de navío señor A. Acevedo, ha pasado sobre este asunto un extenso oficio al Director del Territorio Marítimo, consignando las medidas que, a su juicio, es conveniente adoptar para terminar con esa clase de robos.

En esta nota se hace referencia a las personas sospechosas que viajan continuamente en los vapores indicándose la necesidad que existe en que los capitanes de buques chilenos, a virtud de lo dispuesto en el Código de Comercio, den cumplimiento a la disposición de levantar información sumaria tan pronto como se noten los robos a bordo, procediendo en ésto en forma tan completa como se hace en las naves de guerra.

Se hace en seguida alusión a los robos en las bahías, y se insinúa a este respecto la idea de aumentar la policía marítima, para ejercer una mayor vigilancia en los puertos.

Después de diversas otras consideraciones, manifiesta el gobernador marítimo que, restando a los jueces del crimen la pesquisa y sanción de las faltas y delitos que se cometen en los puertos mayores de la República, y facultando a los gobernadores marítimos para fallarlas, se ganaría, indudablemente, en eficacia en la aplicación de las leyes penales de los hechos delictuosos más frecuentes. Para realizar esta idea sería necesario, según se expone en la nota que venimos dando a conocer, presentar al Gobierno el proyecto de ley respectivo, el cual podría redactar con pleno conocimiento de causa el Autor de Marina, y que podría tener por base la reforma del artículo 78, título VII de la Ley de Navegación, que da facultades a las autoridades marítimas para reprimir las faltas de disciplina cometidas a bordo de las naves mercantes chilenas.

Sociedad Médica

Cursos de repetición para médicos

Esta noche a las 9 1|2 se verificarán en el local de la Sociedad Médica, Merced 565, las conferencias siguientes:

Profesor doctor Larraguibel. — Fenómenos Anafilácticos.

Doctores Alessandrini y Puelma N. — Ingertos muertos.

EN LA 5.ª COMPAÑIA DE BOMBEROS

HOMENAJE A DON CARLOS ROGERS

Obedeciendo a un acuerdo, motivado a raíz del fallecimiento del respetable caballero don Carlos Rogers, miembro fundador del Cuerpo de Bomberos de Santiago, celebró ayer la 5.a Compañía una reunión especial destinada a rendir un homenaje a su memoria.

El señor Rogers fué el primer capitán que tuvo dicha compañía y a quien debió la institución señalados e importantes servicios.

El acto resultó hermosamente sentido, tanto por su significado, como por su realización.

Pronunciaron sentidos discursos en elogio del distinguido voluntario, los señores Rubén Dávila, Gustavo Ried, José A. Bravo, Ignacio Santa María y Oscar Dávila. Todos ellos hicieron resaltar la actuación del señor Rogers en el Directorio del Cuerpo, en la Beneficencia y en los 57 años que sirvió en la 5.a Compañía, refiriéndose principalmente a la labor que desarrolló como primer capitán de la compañía.

Entre otras medidas tomadas en el sentido de perpetuar el nombre del señor Rogers, se acordó crear una cuna en el Patronato Nacional de la Infancia.

El accidente en el Yungay

Ayer fuimos informados del estado de salud en que se encuentra el aspirante señor Osvaldo Silva, quien fué víctima del desgraciado accidente ocurrido anteayer en el Regimiento Yungay.

Su estado no ha sufrido modificaciones en el día de ayer, sin que haya desaparecido la relativa gravedad que lo afecta.

Como se sabe, el aspirante señor Silva, fué herido casualmente por un disparo de pistola hecho por el sargento primero del Yungay, José del C. Muñoz.

El comando del regimiento ha ordenado la instrucción de un sumario, para establecer las responsabilidades emanadas de tan desgraciado accidente.

Receta de tiempos de guerra para pelo canoso

El pelo gris, deslustrado o marchito puede ponerse inmediatamente negro, castaño, claro, como se quiera, usando el siguiente remedio, que uno mismo puede preparar en su casa:

Compre una cajita de polvo Orlex en cualquier farmacia, sin otro gasto alguno. Disolverlo en 4 onzas o sea 113 gramos de agua destilada o llovediza, y con un peine, pasárselo por el pelo, siguiendo las direcciones que para mezclarlo y usarlo trae cada caja.

Puede usarse Orlex con absoluta confianza. Cada caja lleva un bono de oro por $ 100.00 en garantía de que Orlex no contiene plata, plomo, zinc, azufre, mercurio, anilina, productos ni derivados de alquitrán de hulla.

No es pegajoso ni borroso; antes bien deja el pelo sedoso y brillante y a la persona cual si le quitaran veinte años de arriba

SOCIEDAD AGRONOMICA DE CHILE

CELEBRACION DEL 10.o ANIVERSARIO DE SU FUNDACION

En la mañaan de ayer tuvo lugar la asamblea general de socios de la Sociedad Agronómica de Chile para conocer la memoria anual correspondiente al período que acaba de terminar y para elegir nuevo directorio.

En ausencia del presidente titular señor José Pedro Alesandri que había excusado su inasistencia, presidió la asamblea el vice-presidente señor Carlos Henríquez y asistieron gran número de socios activos.

El señor Henríquez hizo resaltar la importancia de esta sesión, que a más de responder a un especial mandato de los estatutos marcaba el primer decenio de vida de la institución. En seguida hizo la presentación del nuevo socio activo señor Baldomero Orellana.

Respondiendo a una práctica tradicional, el señor Orellana dió lectura a un trabajo especial para su incorporación a la Sociedad. El señor Orellana se refirió a la opinión que le merecía la labor de la sociedad en sus diez primeros años de vida y a la cooperación que le correspondía a los jóvenes profesionales. Insinuó algunas ideas para producir un mayor acercamiento entre la Sociedad y los profesionales recién titulados.

Después de efectuada la elección los concurrentes se trasladaron al Restaurant Neff de la Quinta Normal, donde se sirvió un almuerzo conmemorativo del aniversario que se celebraba.

La elección dió el siguiente resultado: presidente, señor don José Pedro Alessandri; vices presidentes señores Carlos Henríquez y José Ignacio Huidobro; secretarios, señores Carlos Charpín y Baldomero Orellana; tesorero, señor Luis Pray y directores, los señores Alfredo Amenábar, José T. Bisquertt, Carlos Manríquez, Carlos Matte, Enrique Metzdorff, Manuel Mieres, Ricardo Monserrat, Edmundo Montt, Luis Morales, Roberto Opazo, Arístides Ramírez, Carlos Schantebeck, Alfredo Tagle R., Víctor Valenzuela, y Carlos Videla.

FACULTAD DE LEYES

ELECCION DE DECANO

Para esta tarde, a las 5 P. M., está citada la Facultad de Leyes y Ciencias Políticas de la Universidad de Chile, con el objeto de elegir Decano de la Facultad para el prximo bienio.

Embajada en Roma

NOMBRAMIENTO DE UN SEGUNDO SECRETARIO

El Ministerio de Relaciones Exteriores ha acordado nombrar segundo secretario de nuestra Embajada ante la Santa Sede, de reciente creación, al señor Sergio Montt Rivas.

El señor Montt desempeña en la actualidad iguales funciones en nuestra Legación en Guayaquil.

Ningún Calzado

Puede convenir si no es el de la gran marca "COLLE AMERICAN" (sólo para señoras).

Por su extraordinaria duración, comodidad y relativa baratura, supera a todas las marcas conocidas. Pídase en "LA FLOR DEL DIA", San Antonio 98, esquina Moneda.

CORSES

Las más elegantes formas y de más convenientes precios, son los de la "FLOR DEL DIA" y actualmente cuenta con un gran surtido.

SAN ANTONIO 98, esq. MONEDA

Casilla 3089

EL GRAN REMEDIO UNIVERSAL

Nitro Ozona, Lowe Weissfog, el único comprobado por medio de la radiografía que cura la tuberculosis (tisis). Pruebas a la vista. Afamado desde 1887. Cura radicalmente: cáncer, gangrenas, sífilis, enfermedades hígado, riñones, del estómago, pulmones, bronquitis, faringitis, asmas, hipetrofia, diabetes, albuminuria, reumatismo, hidropesía, obesidad, raquitismo, epilepsia, apoplegía, anemia, catarro intestinal, desintería, apendicitis, peritonitis, hemorranas, fístulas, forúnculosis, heridas, úlceras, tumores, contusiones, quemaduras, picaduras venenosas, enfermedades piel, sangre, enfermedades secretas. Prodigioso en aneurisma, en enfermedades del corazón, cerebro, vista, espina dorsal, etc., Viruela, peste negra, hemorragia, peste bubónica, tifo, pestes y fiebres en general son vencidas a las pocas horas con repetidos lavados intestinales y tomas. Igual tratamiento para demás enfermedades. Catecismo Nitro-Ozona, consúltelo todo enfermo, sea cual fuere el mal, encontrará el medio seguro de sanar radicalmente. Remítolo gratis a quien lo pida.

LUIS LOWE

Casilla 882. — Teléfono 1830. — Claras 149. — Santiago. — Droguería Daube y Boticas principales.

The Chilian Stores
Gath & Chaves Ltd.
Santiago

Sastrería - Novedades de Primavera - Verano
1920-1921

LAS IRREPROCHABLES CONFECCIONES PARA CABALLEROS LLEVAN EL SELLO CARACTERISTICO DE DISTINCION Y ELEGANCIA SOBRIA, QUE SON LAS PRINCIPALES CUALIDADES DE TODAS LAS CONFECCIONES DE GATH & CHAVES

TRAJES COMPLETOS, admirablemente confeccionados en casimir inglés de la mejor calidad, extenso surtido en gustos de alta fantasía, elegantes modelos de corte irreprochable, a $ 195.00, 175.00, 160.00, 145.00, 129.00 y . . . . . $ 98.00

TRAJES COMPLETOS de finísima calidad, de sarga o cheviot, en los colores negro o azul marino, forrados en la mejor clase de lustrina, modelos serios y elegantes, confección acabadísima, a $ 200.00, 190.00 y . . . . . $ 160.00

TRAJES DE ETIQUETA, de últimos modelos, ofrecemos un surtido completo de estas prendas confeccionadas con la mejor calidad de casimir inglés especial, y totalmente forrados en seda, a los siguientes precios:

Traje completo de frack, a . . . . . $ 290.00

Traje completo de smocking, a . . . . $ 260.00

Traje completo de jacquet, a. . . . . $ 230.00

SOBRETODOS especiales para trajes de etiqueta, totalmente forrados en seda y con vistas de seda especial, a . . . $ 270.00

CHALECOS para frack y smocking, confeccionados en el más fino piqué borlón, elegantes modelos de moda, a . . . $ 22.50

PANTALON DE FANTASIA, confeccionado en casimir especial de la más fina calidad de lana y seda, corte elegante y dibujos de alta distinción, especial para jacquet, a. . . . . $ 75.00

Para conocimiento de nuestros clientes, avisamos con debida anticipación, que desde el 1.o DE NOVIEMBRE PRÓXIMO, junto con iniciar el horario de verano, nuestra Casa establece, para lo sucesivo, el cierre en los días Sábados a las 12.30 p. m.

ECOS DEL HOMENAJE A COLOMBIA

TELEGRAMA DE AGRADECIMIENTO DEL GOBIERNO DE AQUEL PAIS

El Ministro de Colombia acreditado ante nuestro Gobierno, ha recibido de su país, el siguiente cablegrama a raíz de la manifestación organizada por la Municipalidad de Santiago, durante las festividades patrias, y en honor de Colombia:

"El Gobierno se ha impuesto con gran complacencia y agradecimientos, del homenaje rendido a Colombia por la Ilustre Municipalidad de Santiago en la inauguración de la Plaza Bogotá, como también de la participación que han tomado en dicha fiesta, la sociedad de Santiago y la prensa. El Gobierno se complace por su parte, en manifestar al señor Ministro, que aquí, también la Municipalidad rindió su homenaje a la nación hermana inaugurando el 18 del corriente, la Avenida Santiago de Chile, en cuyas fiestas tomaron parte todas las clases sociales".

Fallecimiento

Ha dejado de existir en esta capital, la señora María Intelirano viuda de Grecco.

Sus funerales se efectuarán a las 3 de la tarde de hoy, partiendo el cortejo desde su casa-habitación.

Ferrocarril transandino

Ha continuado el Ministro de Ferrocarriles, señor Jaramillo, ocupado empeñosamente en el estudio de los antecedentes relativos a la fusión de las administraciones chilena y argentinas del Ferrocarril Transandino por Juncal.

En la semana en curso habrá de producirse novedad de importancia alrededor de este negocio, pues, el gerente de la sección chilena del Transandino, señor White, debe celebrar una reunión con el Ministro del ramo, en la semana.

"La Novela Semanal"

"Los Demonios en Potranco"

Roberto Molina es el autor de la última novela semanal editada por este semanario.

Se trata de una obrita de interesante trama y escrita en un estilo picaresco y de gran fondo de crítica social.

La empresa había anunciado para este número una novela inédita del escritor nacional don Mariano Latorre Court, pero no ha sido posible darla por causas ajenas a la empresa.

Nos comunica el editor que en el próximo número aparece una graciosa novela del escritor Vicente Diez de Tejada, titulada "De Rositas".

DINERO

Facilito en partidas desde $ 2.000 a 50,000, en primeras o segundas hipotecas. Negocios rápidos.

Ramón Guzmán A.

HUERFANOS 1250

Se necesita

para matrimonio sin hijos ama de llaves, de preferencia extranjera y con referencias de primer orden.

Escribir al señor

CAMILO GUERITAULT,—GRANEROS

4-Oc.

LINTERNAS ELECTRICAS

SIN PILAS

ACCIONADAS POR GENERADOR PROPIO

Duración ilimitada. Muy prácticas para automovilistas, ingenieros, mineros, policías, etc.

Emp. Elec. Chileno-alemana

Santo Domingo 1050

Círculo Español

Por acuerdo del Directorio, cítase a junta general extraordinaria para el Miércoles 29 del presente a las 9 P. M.

Orden del día: Aumento de cuota.

NOTA: Si en primera convocatoria no se contase con el número de socios requerido, cítase a 2.a convocatoria para las 9.45 del mismo día 29 y se celebrará la reunión con el número de socios que asista.

EL SECRETARIO

INSTITUCIONES DIVERSAS

LA FIESTA RIOJANA

La manifestación de ayer de los residentes en esta capital

Con numerosa concurrencia se verificó ayer el banquete anual con que los riojanesos de la provincia de Logroño, España, celebran el aniversario de la Virgen de aquella provincia.

Las mesas para el banquete fueron artísticamente situadas en medio de una espaciosa quinta de los alrededores de la capital, cedida galantemente por sus dueños. Allí tomaron colocación los numerosos asistentes, presentando un hermoso golpe de vista, bajo los frondosos árboles.

ASISTENTES AL ALMUERZO DE LA COLONIA RIOJANA

La banda de los alumnos de la Gratitud Nacional, amenizó con hermosas piezas de su repertorio el almuerzo, el cual se llevó a efecto en medio de general animación y entusiasmo.

Al champagne, usó de la palabra el señor N. Vigueras, manifestando el verdadero significado de la reunión, donde lograban aunarse el recuerdo cariñoso de la patria y el reconocimiento a Chile, por parte de los súbditos españoles. Expresó también su personal gratitud por esta segunda patria, donde sus actividades comerciales encontraron siempre una afectuosa y fraternal ayuda, cuyos buenos resultados se traducían en el presente en la sólida y honrosa situación de sus bienes. Terminó brindando por Chile, para lo cual todos los concurrentes se pusieron de pie.

Siguiéronle en el uso de la palabra, varios otros asistentes, abundando la totalidad en cariñosos y gratos conceptos para Chile, país donde sus actividades hallaron siempre especial acogida.

El banquete terminó en medio de sonoros vivas a Chile y España.

Federación Sionista de Chile

Ayer se efectuó la transmisión del mando al nuevo Directorio de la Federación Sionista, elegido por el Congreso reciente.

Constituído en sesión el Directorio, pasó a ocuparse de varios asuntos, tomando entre otros, los siguientes acuerdos:

1.o Autorizar la emisión provisoria de 1,500 schekolim, a 6 pesos cada una.

2.o Agradecer y aceptar el valioso concurso que desinteresadamente han ofrecido distinguidos artistas de la Compañía Lírica para el concierto que en beneficio de la Federación, se efectuará en breve en uno de los teatros de la localidad. Para los efectos del caso se nombró la siguiente comisión: señores Cohen, Chatan y Baltiansky.

3.o Se acordó agradecer y aceptar el ofrecimiento de los señores Sigall y Yadelevich a fin de cobrar las últimas donaciones pro-fondo nacional.

4.o Oídas las explicaciones de su director se autorizó editar un número de "La Patria Israelita", previo visto bueno de la comisión nombrada especialmente.

Altos Hornos de Corral

El informe sobre los ensayos de fundición se terminará en esta semana

Nuestros lectores recordarán que el Gobierno designó una comisión en la cual figuraba el ingeniero de la Dirección de Obras Públicas, señor Julio Lyon, para que informaran sobre los ensayos de fundición de fierro y acero en los Altos Hornos de Corral, según el sistema Proudhomme, que se efectuaron hace algún tiempo.

De este ensayo nos hemos ocupado ya ampliamente, dando a conocer su resultado que por cierto correspondió a las expectativas de los que presenciaron las pruebas.

Por su parte, la comisión ya indicada se ocupa en la redacción del informe que habrá de elevar a conocimiento del Gobierno, sobre el resultado de los ensayos de fundición en los Altos Hornos. Según nuestras informaciones, dicho informe, que se encuentra bastante adelantado, habrá de quedar terminado en el curso de la presente semana.

La redacción de este informe ha demorado un tanto, debido a que se ha procurado hacer una exposición completa de la prueba oficial del ensayo en la forma más concentrada posible.

Reorganización del Ministerio de Industria y Obras Públicas

El Ministerio de Ferrocarriles, Industria y Obras Públicas, continúa estudiando el proyecto de reorganización del Ministerio de su cargo, que habrá de darle unidad y mayor eficiencia a sus diferentes reparticiones.

El señor Jaramillo, tiene especial interés en darle pronto término a dicho estudio para ir a la realización de este proyecto.

EDUCACION

LIGA NACIONAL DEL MAGISTERIO PRIMARIO DE CHILE. — Consejo Central. — Hoy, a las 4 y media P. M., se llevará a efecto la sesión de este Consejo en la Visitación del Primer Distrito.

ASOCIACION SANTIAGO.— Mañana Martes, a las 5 P. M., se llevará a efecto la sesión en los salones de "El Mercurio".

VIDA ESTUDIANTIL

FEDERACION DE ESTUDIANTES DE INSTRUCCION SECUNDARIA.— Laudable labor.— El Ateneo Estudiantil de esta institución, próximamente llevará a efecto una interesante velada con el objeto de recolectar fondos para las familias de los estudiantes y obreros presos.

La comisión encargada de tan humana labor, está compuesta por los señores Rolando Molina, Manuel Marchant, José Lafuente y E. Urzúa, quienes ya han dado los pasos necesarios para cumplir su cometido.

Mármoles

de todos colores vende

Marmolería Ceppi

CASTRO 78

Dirección General de Correos

Se llama la atención hácia el aviso publicado en el "Diario Oficial", pidiendo propuestas públicas para la impresión de formularios del servicio.

Las propuestas se abrirán el 12 de Octubre próximo, a las 3 P. M.

Santiago, Setiembre 24 de 1920

El Director.

12-Oc.

Agricultores

para fabricar Quesos use Ud.

LAS PASTILLAS DE CUAJO

del Laboratorio

CHR. HANSEN

DE COPENHAGUE

Las recomendamos como el mejor producto que para cortar leche se puede usar en el país.

Pídalo a

URETA y Cía.

CASILLA 1340.—

AGUSTINAS 1085

27—S

Costurera

competente para la confección de trajes de niños necesita la Sastrería "La Campana".

DELICIAS 3131

Maravilloso regenerador del Cabello

y de la barba, cuyos satisfactorios resultados están probados durante 40 años, por cuantos lo usan.

Muchos millones de frascos consumidos durante este tiempo.

Su bajo precio lo coloca al alcance de todos.

Se vende en cuatro colores: Negro, Castaño obscuro, Castaño claro y rubio.

Se llama Tinte Indiana.

Depósito: DAUBE y Cía.

CRONICA POLICIAL

EL PROCESO POR INCAUTACION DE UNA HERENCIA QUE CORRESPONDERIA AL FISCO

El juez sumariante ordena que sean trasladadas a esta ciudad varias personas que residen en el norte

Términos en que está planteado este asunto

Durante el día de ayer, aún cuando el juez señor Soro Barriga no trabajó en el sumario sobre la falsificación del testamento a que hemos venido haciendo referencia en ediciones anteriores, se han producido algunas novedades relacionadas con la investigación judicial correspondiente.

En efecto, sabemos que el juez señor Soro Barriga ha expedido diversos exhortos ordenando la traslación a esta capital de varias personas residentes en el norte del país, a fin de que declaren en este proceso.

Alrededor de este asunto se ha comentado en los círculos judiciales en una y otra forma la culpabilidad que pueda caberle en este asunto a la persona que en la actualidad se encuentra ya en poder de la justicia.

En nuestras investigaciones hemos logrado establecer en forma precisa que la base que ha habido para proceder a esta investigación son ciertas diligencias practicadas en Santiago y en Buenos Aires.

Se nos ha informado que la señora fallecida, como lo hemos dicho, hace a la fecha cinco años, no tiene herederos, según se desprende de las averiguaciones practicadas desde hace algún tiempo, pues no existiría ya ningún pariente suyo, descendiente del coronel Frutos, que vino en la expedición libertadora a Chile, y siendo esto así, no queda, pues, por averiguar sino si se ha cometido o nó la falsificación denunciada a la justicia ordinaria.

Según sabemos, en el año 1906, o sea dos años antes de que falleciera la acaudalada señora en referencia, habría otorgado un testamento donando sus bienes a diversas instituciones de beneficencia. Más tarde, se habría conocido el testamento cerrado, en el cual instituye heredero de sus bienes al presunto falsificador que la justicia acaba de aprehender.

Es muy posible que hoy se presenten algunas otras novedades que vengan a dar mayor luz en este proceso, destinado a establecer la verdad de las cosas sobre los denuncios que el público ya conoce.

NIÑO QUE PROMETE

El viejo cuento del tío en acción aplicado por un rapazuelo.

La historia de una señora que regala dulces

Uno de los recursos más usados por los individuos maleantes y que ha proporcionado abundante tema para la crónica policial, es el clásico y prehistórico **cuento del tío.**

Son sin cuentos los casos ocurridos y de los cuales se ha ocupado la prensa, probándose con ello que la candidez humana no tiene límites.

Sin embargo, el caso de que vamos a dar cuenta hoy, creemos es de los menos frecuentes.

Sus protagonistas son dos muchachos de edad más o menos igual, fluctuando en los siete años.

Uno de éstos, la víctima, es hijo de un obrero que vive en la Plazuela de la Capilla de Ossa.

Una de estas últimas tardes, en la cual ocurrió el hecho de que vamos a dar cuenta, se encontraba el niño Rafael Aros, en la indicada plaza jugando en compañía de varios chicos más.

La animación del juego había llegado a su apojeo. Los chicos entregados a las delicias de luche, las bolitas y otras entretenciones por el estilo, dábanle inusitada animación al paseo. Varios obreros, en nostálgicas actitudes, miraban distraídamente al grupo de chicos.

De pronto, surge por calle Chiloé, un arriapiezo, llevando al brazo un sucio y deteriorado canasto.

Este muchacho, tan pronto se dió cuenta del grupo de niños que jugaban, se encaminó hacia ellos.

Ya en el grupo, entregóse a una minuciosa observación, deteniendo su mirada en el niño Aros. Mofa, lo lleva a uno de los extremos de la, lo lleva a uno de los extremos la plazuela. Completamente solos, y tomando una actitud circunstancial, le hizo la siguiente declaración:

—Oye, ¿querís comel dulces?

Es de suponer que la respuesta del niño González fué afirmativa; pues, después de un breve parlamento, ambos chicos se dirigieron a una de las calles cercanas a la plazuela, que en esos momentos estaba sola.

Aquí el arrapiezo le indicó una casa cualquiera, diciéndole que allí vivía una señora que le había prometido darle una gran cantidad de dulces, pero como él estaba disgustado con una de las sirvientes, no quería ir.

—Eso sí, le agregó misteriosamente, la señora es enemiga de ruidos, por lo cual es necesario que tú te saques los zapatos.

Convencido de la veracidad de estas palabras, el chico aludido procedió a despojarse de un flamante par de zapatos que había estrenado en las festividades patrias.

Efectuado esto y entregado los zapatos a este pillo en gestación, el niño Rafael, se dirigió a la casa indicada.

Mientras golpeaba la mampara, el arrapiezo emprendía rápida fuga.

El chico González, cansado de golpear, volvió en busca del generoso desconocido, al que posiblemente todavía anda buscando.

EL PROCESO POR SUBVERSION. —Ultimamente se han efectuado importantes gestiones en el proceso iniciado hace dos meses contra los elementos subversivos.

En efecto, hemos sido informados de que se han aprehendido a los sujetos Iduvino Meléndez Torres, Francisco Jiménez Jiménez y Tránsito Jiménez Rojas.

FALTA DE SALA DE ESPERA EN LA SECCION DE DETENIDOS. —Numerosas personas que a diario tienen que practicar algunas diligencias en la Sección de Detenidos, nos piden llamar la atención de la autoridad correspondiente, hacia la absoluta necesidad que existe, en abrir una sala de espera, pues, actualmente, dichas personas tienen que instalarse en el pasillo de la Sección.

UN PSEUDO-POLICIA.— En momentos que don Anacleto Jacobitz, transitaba por una de las calles excéntricas de la ciudad, se le acercó un desconocido que le dijo ser empleado de la Policía.

Después de otras cuantas palabras más, cambiadas entre ambos, el sujeto en cuestión se despidió amablemente del señor Jacobitz.

Pensando, posiblemente en la amabilidad de dicho sujeto, el referido señor, fué a consultar el reloj, recibiendo la desagradable sorpresa de que éste había desaparecido en la compañía del pseudo-policía.

El reloj y cadena robados, los avalúa su dueño en 500 pesos.

ASALTO A UN NIÑO.— El chico de 10 años, Luis A. López, en circunstancias que transitaba por calle Martínez de Rozas, fué agredido por un desconocido, que después de golpearol, le llevó hurtado un saco con ropa.

El hechor, después de cometer este salvaje acto, emprendió la fuga, sin lograr ser habido.

CADAVER ENCONTRADO EN EL CANAL PARQUE MONTOLIN. —A las 8 y media de la mañana de ayer, fué encontrado en el canal Parque Montolín, en Providencia, el cadáver de un anciano, que presentaba una herida profunda en la cara.

Recogido por la Policía, pudo ser identificado, resultando ser Pedro Alvarez Naranjo.

Según las averiguaciones practicadas, parece que Alvarez se cayó dentro del canal.

En la Asistencia Pública de Providencia, el practicante señor Toro, constató la muerte de Alvarez.

ROBOS.— A la pastelería de doña Blanca Méndez Bravo, Delicias 1627, penetraron ladrones, robándole gran cantidad de confites y dulces, cuyo valor no se ha logrado establecer por de pronto.

—De la casa de don Luis Strossi, San Francisco 80, le robaron ropa de vestir que avalúa en 600 pesos.

—A la casa de don Roberto Valera, Copiapó 876, penetraron ladrones, llevándose hurtado varias piezas de vestir, un reloj con cadena de oro otras especies y dinero, todo lo cual lo avalúa en 1,000 pesos.

A LA ASISTENCIA PUBLICA.— Fué remitido Francisco González, con graves quemaduras en el cuerpo, causadas por un motor eléctrico.

Fábrica de Muebles "El Arte"

Av. Vicuña Mackenna 626

Hace toda clase de muebles. Especialidad en muebles americanos y al laqué. Muebles al laqué para jardines. Sillas por mayor.

Atiende pedidos provincias. Embalaje garantido.

1329-27-s

Dinero sobre hipotecas

Tengo listo partidas desde $ 2,000. Negocios rápidos

CARLOS LATORRE H. y Cía.

CATEDRAL 1109

¿Por qué le hace tomar á su niño Aceite de Higado de Bacalao

ó demás preparaciones con base de Aceite, cuando su estómago mismo rehusa muchas veces tan repugnantes y asquerosas medicinas?

Una cucharada de

PANGADUINE

licor esquisito, completamente desprovisto de Aceite, encierra solo los Alcaloides y Principios Activos de cuatro cucharadas de Aceite de Higado de Bacalao.

YESO

Llegó Blanco "Flor" especial

Blanco de 2.a

Negro corriente

Vende SANTIAGO CEPPI

CASTRO 78

Fosfomuriato de Quinina

— DEL —

LABORATORIO "CHILE"

Poderoso tónico digestivo, gran restaurador del sistema nervioso decaído, y buen reconstituyente de la memoria perdida.

EXIJA NUESTRA MARCA

FERROCARRILES DEL ESTADO

TRENES OMNIBUS DE LA RED CENTRAL

Con motivo de la escasez de carbón, el tren ómnibus N.o 3, que sale los Martes de Calera, llegará solo hasta Serena.

27-Set.

Se solicitan propuestas públicas para el 15 de Octubre próximo, por: papel toilette, cartón en hojas y en planchas, alcohol y espíritu de vino, canastos y canastillos papeleros, felpudos para pisos, maletines de mano, pólvora, dinamita, fulminantes y guías para minas, cañería de cemento, planchas y cabelletes de pomescoria, yeso molido, tofo y tierra amarilla para fundición, tubos de vidrio para reguladores de horno de fundición, lampazos completos, pasta para pulir, fuelles, fraguas, sierras circulares para madera, escobillas para encerar, escobitas, brochas para blanquear, alambre de acero para resortes, alambre de fierro liso, galvanizado, clavos cortados, tachuelas, botones para tapiz, fierro en barras, pernos y remaches de fierro, carros de cuatro ruedas para movilizar bultos, alambre de cobre para bobinas, lamparillas eléctricas, volímetros, amperómetros, placas fusibles y diversos artículos para automóvil.

Bases y antecedentes en el Departamento de Materiales y Almacenes en la Estación Alameda.

Santiago, 20 de Setiembre de 1920.

PROPUESTAS POR CARBON FOSIL

Se piden propuestas públicas cerradas para la provisión de 200 mil toneladas métricas de carbón fósil a la Red Central Sur y 50,000 a la Red Central Norte, en conformidad a las bases y especificaciones respectivas, que proporcionará el Departamento de Materiales y A.

Las propuestas deben presentarse en el citado Departamento el día Martes 14 de Diciembre próximo, a las 10 A. M.

Santiago, 11 de Setiembre de 1920.

Avisos de Vapores

Compañía Transatlántica DE BARCELONA

VAPORES CORREOS ESPAÑOLES

LINEA DEL PLATA-MEDITERRANEO

El lujoso y rápido vapor

REINA VICTORIA EUGENIA

saldrá de Buenos Aires el 6 de Octubre, haciendo escala en Montevideo, Canaria, Cádiz, Almería y Barcelona.

AGENTES EN VALPARAISO:

Martínez Velasco y Cía.

COCHRANE 653. — CASILLA 808

SUB-AGENTE EN SANTIAGO:

JOSE MONSERRAT

Bandera esq. Agustinas. — Casilla 2170

Sociedades Anónimas

Compañía de Salitres y Ferrocarril de Agua Santa

JUNTA GENERAL

Por orden del Consejo Directivo, se cita a los señores accionistas a Junta General Ordinaria, para el Miércoles 13 de Octubre próximo, a las 2 P. M., en la Oficina de la Compañía Prat N.o 192, con el fin de darles cuenta de la Memoria y Balance del último semestre.

El registro de transferencia de acciones estará cerrado desde el Lunes 11 hasta el Lunes 25 de Octubre próximo, ambos días inclusive.

Valparaíso, Setiembre 25 de 1920.

JUAN E. LYON
Gerente.

Sociedad General de Gas Acetileno y D. A.

En conformidad con lo dispuesto en los Estatutos, cítase a los señores accionistas a Junta General Ordinaria para el Jueves 30 del presente a las 5 P. M., en las Oficinas de la Sociedad: Estado 55-59, con el objeto de dar cuenta de la Memoria y Balance. Se elegirán también los directores en reemplazo de los que terminan su período y los Inspectores de Cuentas para el semestre en curso.

Santiago, 23 de Setiembre 1920.

30-S

EL GERENTE

COMPAÑIA MINERA DE ORURO

18.o DIVIDENDO

Por acuerdo del Directorio se distribuirá a los señores accionistas un dividendo de $ 2 por acción, a contar desde el Martes 28 del presente mes.

El Registro de Transacciones permanecerá cerrado desde el Martes 14 hasta el día 28 inclusive.

El pago se efectuará por las oficinas del Banco de Chile en Santiago y Valparaíso.

Santiago, 6 de Setiembre de 1920.

EL GERENTE.

28-Set.

Compañía de Salitres de Antofagasta

DIVIDENDO N.o 143

En conformidad a lo acordado por el Consejo Directivo, se repartirá a los señores accionistas un dividendo de

$ 5 POR ACCION

que se pagará por el Banco de Chile en Valparaíso y Santiago, desde el 4 de Octubre próximo.

El Registro de Accionistas permanecerá cerrado desde el 16 del actual hasta el 4 de Octubre próximo, ambas fechas inclusives.

Valparaíso, 10 de Setiembre de 1920.

CARLOS DEL CAMPO N.,
Gerente.

Nota. — A los señores Accionistas que deseen modificar su dirección para los efectos del cobro, se les ruega dar aviso a la Compañía antes del 1.o de Octubre.

4-O.

$ 18,000

Casa dos pisos, seis piezas, dependencias y gran sitio en Avenida Inglaterra. Nueva York 71.

27—S

TURF

CLUB HIPICO

LAS CARRERAS DE LA TARDE DE AYER

Welladay en el clásico "Argentina"

Favorecida por una hermosa tarde primaveral, se realizó la interesante reunión de ayer, en nuestro principal hipódromo.

Como de costumbre, se dió cita en las tribunas, gran número de familias de nuestra sociedad y la lista casi completa de nuestros aficionados, que Domingo a Domingo concurre a dar mayor entusiasmo y animación, a las reuniones que celebra el Club Hípico.

Constituía la base del programa, el clásico Argentina sobre un tiro de 1,800 metros, prueba cuyo importante premio al vencedor, era donado por el Jockey Club de Buenos Aires.

Welladay y la pareja del Stud Importación, formada por Electrón y Nodriza, hicieron sólo acto de presencia en la clásica prueba.

De antemano, se pudo descontar el triunfo de la excelente hija de As de Espada, cuyas recientes victorias, la han colocado hasta la fecha, a la cabeza de su generación importada.

Cuando los competidores, se dirigían al punto de partida, las pizarras del Paddock, arrojaban el siguiente detalle por unidad de diez pesos a ganador:

Welladay.	866
Nodriza y Electrón. . . .	210
Total.	1076

Cuando el starter ordenó la salida, picó al frente, Nodriza, a un cuerpo se colocó Welladay a tres cuerpos más atrás cerrando el pequeño pelotón Electrón. Pasado el poste de los 1,100 metros, Welladay emparejó a Nodriza, para tomar la punta poco antes de los 900 metros. Aquí empezó la hija de As de Espadas, a distanciarse paulatinamente de sus dos rivales, hasta lograr poner más de tres cuerpos de los sobre ellos. En la tierra derecha, Electrón avanzó al segundo puesto y sin lograr amagar en forma alguna las posiciones de Welladay, ésta cruzó con toda holgura y facilidad victoriosa el disco. Segundo Electrón y último Nodriza. Tiempo, 1.52 1|5.

Comenzó la reunión con la fácil victoria de Fioma, en los 4,200 metros del Premio Galileo.

Puesto el lote en movimiento, tomó Rolanda la dirección del tren, segundo se colocó Demetrio, tercero Almendrina, cuarto Tamarindo y los demás escalonados. Con escasas variantes se desarrolló la prueba hasta la última vuelta, altura donde Fioma que corría en los puestos de avanzada, pasó a comandar el pelotón, manteniéndose hasta cruzar el marcador en el lugar de honor. El segundo puesto lo alcanzó Almendrina delante de Demetrio. Cuarto Tamarindo.

Tiempo: 5.35.

La segunda carrera de la tarde, fué ganada en forma muy estrecha por Efímera.

Dada la señal, apareció al frente Larmes, quedando en segundo término Locura II, los otros en fila más o menos compacta.

Llegados al derecho Larmes, desapareció y luego entró Efímera a reemplazarla, al mismo tiempo que Decidedly encontraba paso por los palos y Ruler por el centro de la cancha. En los últimos metros se impuso Efímera por una cabeza. Ruler entró tercero a tres cuartos de cuerpo, precediendo a Larmes.

Tiempo: 1.38.

Essex, baandonó la categoría de perdedor en los 1,600 metros siguientes del Premio Graciela, destinados a tres años no ganadores.

Cuando se dió la partida, lució sus colores al frente, Ferrocarrilero, a continuación se situó Essex, los competidores restantes en grupo, ocupando la retaguardia Vittel. Una vez girada la última curva, Essex, pasó resueltamente al primer lugar, colocación que mantuvo sin esfuerzo visible hasta transponer victorioso la raya final, precediendo a Dear Lassie que llegó con la silla completamente suelta. Tercero Ferrocarrilero y cuarto Timbalero.

Tiempo: 1.40 1|5.

Como era de esperarlo, el triunfo correspondió a Voyou en la milla del Premio Griseldis.

Alzadas las cintas, punteó Leoville, segundo se colocó Garra de Hierro, tercero Mary Garden, cuarto Grano de Oro, en seguida los otros, ocupando el puesto de retaguardia Verdi. Antes de llegar al último codo, Voyou atropelló y se situó segundo conjuntamente con Grano de Oro; para avanzar al puesto de honor cuando se enfrentaban las galerías y terminar poco después la carrera a su favor. Segundo Grano de Oro, delante de Leoville. Cuarto Mary Garden.

Tiempo: 1.37 2|5.

En el Premio Glencat sobre una distancia de 1,400 metros, se adjudicó Coronis los tres mil pesos de recompensa al vencedor.

Ordenado el movimiento, se alternaron en el puesto de peligro Lisa y Urbs, los demás adversarios escalonados en larga fila, cerrando la marcha Decidedly, que ya tenía una carrera en el cuerpo. Poco antes de girar el codo final, Urbs, tomó la punta y cuando ya se creía en la realidad de su triunfo, surgió Coronis y sin necesitar de gran des esfuerzos, dominó al puntero con relativa facilidad. Tercero remató Bastian, conservando Lisa el cuarto lugar.

Tiempo: 1.24 3|5.

En la prueba de fondo del programa, sobre 2,400 metros, se impuso en muy buena forma nuestro pronosticado Bailén.

Ordenada la salida, se puso a la cabeza del grupo Bailén, segundo corría Cancha Rayada, a corto trecho se situó Daventry con Hispano, los otros colocados como las circunstancias se los permitía, quedando al fondo Duelo.

Pasados los 1,100 metros, las distancias que soparaban a los diversos competidores se estrecharon, pero, manteniendo siempre Bailén la punta con cierta holgura visible. Entrado el lote al derecho, Bailén aumentó la ventaja que traía a sus rivales, cubriendo la tierra derecha hasta cruzar la raya final con toda facilidad sobre Pasco que me joró de colocación en los últimos metros. Tercero Duelo, delante de Uxor.

Tiempo: 2.26.

Terminó la tarde hípica con la victoria de Marimán, en los 1,400 metros del Premio Gris Perla.

Dada la señal picó al frente, Constantino, corriendo a continuación Porro, en tercer lugar Filoche, en cuarto Mariman, en quinto Queñe, en seguida los otros sin colocación definida. Cuando el pelotón desembocó en la tierra derecha, Mariman, fué lanzado en demanda del primer puesto, al cual, pasó con relativa facilidad y sin ser amagado en sus posiciones pudo llegar con tres cuerpos de luz a la meta. Segundo entró Pelo de Oro, precediendo a Cachiyuyo, que atropelló tardíamente. Cuarto Porro.

Tiempo: 1.24.

RESULTADOS GENERALES

Primera carrera

Premio GALILEO (Steeplechase).—4,200 metros.— $ 2,500 al 1.o

	G.	P.
1.o Fioma, por Fio y Halma, con 72 kilos, jockey Carlos Quezada, del señor E. Pérez. .	238	108
2.o Almendrina, con 56 kilos, A. Leblac. . . .	208	116
3.o Demetrio, con 62 kilos M. Cartagena.	127	59
4.o Tamarindo, con 60 kilos, Segundo Rojas. .	133	69
Gravina, con 72 kilos, M. Soto.	184	98
Rolanda, con 67 kilos, Alejandro Pardo . . .	171	106
Glengarry, con 74 kilos, Carlos Miranda... . .	314	113
	1375	669

Ganado por 10 cuerpos; el 3.o a 2 cuerpos.

Tiempo: 5.35.

Dividendos de tribunas, unidad de $ 10.00

Ganador de Fioma. . . .	$ 52.00
Placé de id.	27.50
Id. de Almendrina. . . .	26.30

Dividendos de galerías, unidad de $ 5.00

Ganador de Fioma. . . .	$ 27.90
Placé de id.	16.60
Id. de Almendrina. . . .	14.40

Dividendos de Viña del Mar

Ganador de Fioma. . . .	$ 22.20
Placé de id..	15.00
Id. de Almendrina. . .	14.00

Segunda carrera

Premio GUACOLDA II.— 1,600 metros.— $ 3,000 al 1.o.

	G.	P.
1.o Efímera, por Saint Cygne y Oratio, con 40 kilos, jockey C. Cruz, del Stud Limited. . .	286	194
2.o Decidedly, con 49 kilos, jockey, Alfonso Silva.	175	149
3.o Ruler, con 52 kilos, H. Contreras	675	350
4.o Larmes, con 51 kilos, H. Ramírez.	230	202
Leoncillo, con 59 kilos, U. Núñez.	259	174
Tellito, con 51 kilos, J. Vergara.	348	237
Brest, con 50 kilos, E. Micaels.	245	194
Locura II, con 47 kilos, Julio Osorio..	150	106
Kopa, con 45 kilos, Juan Pinto.	297	215
Erin, con 42 kilos, D. 2.o López	861	514
Socio, con 40 kilos, L. Carrasco.	29	39
	3555	2374

Ganado por 1 cabeza; el 3.o a 3|4 cuerpos.

Tiempo: 1.38.

No corrieron: Rhum, con 45 kilos, y King's Ferry, con 44.

Dividendos de tribunas, unidad de $ 10.00

Ganador de Efímera. . .	$ 111.90
Placé de id.	34.80
Id. de Decidedly	42.30
Id. de Ruler.	23.70

Dividendos de galerías, unidad de $ 5.00

Ganador de Efímera. . .	$ 44.20
Placé de id.	16.10
Id. de Decidedly.	22.40
Id. de Ruler	15.40

Dividendos de Viña del Mar

Ganador de Efímera. . .	$ 44.30
Placé de id.	20.50
Id. de Decidedly.	17.20
Id. de Ruler..	15.30

Tercera carrera

Premio GRACIELA.— 1,600 metros.— $ 3,500 al 1.o.

	G.	P.
1.o Essex, por Pioneer y Saucy Lass, con 52 kilos, jockey E. Suárez, del Stud 13 de Agosto.	397	338
2.o Dear Lassie, con 51 kilos, J. Arancibia. .	326	228
3.o Ferrocarrilero, con 53 kilos, Alf. Silva. . .	421	333
4.o Timbalero, con 56 kilos, H. Michaels. . .	1006	534
Niagua, con 56 kilos, M. Verdejo.	320	233
Vittel, con 51 kilos, M. J. Silva.	524	365
Eloa, con 54.2 kilos, L. Araya.	167	104
Emulation, con 51 kilos, E. Rebolledo, ...	32	26

Ganado por 2 cuerpos; el 3.o a 2 cuerpos.

Tiempo 1.40 1|5.

No corrieron: Baylen con 56 kilos; Neumático, con 56; Tiradente, con 56; Cantabria, con 56; Ensenada, con 54 y Hasty Girls, con 54.

Dividendos de tribunas, unidad de $ 10.00

Ganador de Essex.	$ 40.60
Placé de id..	20.20
Id. de Dear Lassie. . . .	24.30
Id. de Ferrocarrilero. .	24.40

Dividendos de galerías, unidad de $ 5.00

Ganador de Essex. . . .	$ 26.70
Placé de id.	9.90
Id. de Dear Lassie	10.40
Id. de Ferrocarrilero. .	9.80

Dividendos de Viña del Mar

Ganador de Essex. . . .	$ 21.00
Placé de id.	8.60
Id. de Dear Lassie. . .	10.40
Id. de Ferrocarrilero. .	9.10

Cuarta carrera

Premio ARGENTINA (Clásico).—1,800 metros.— $ 650 nac. oro al 1.o, 65 por ciento de las entradas al 2.o y 35 por ciento de las entradas al 3.o.

	G.	P.
1.o Welladay, por As de Espadas y Wealthy Watter, con 57 kilos, jockey, R. Hernández, del corral Indígena. .	866	
2.o Electrón, con 56 kilos, M. Baeza. . . .	210	
3.o Nodriza, con 54 kilos, R. Piérola. . .		
	1076	

Ganado por 5 cuerpos; el 3.o a 5 cuerpos.

Tiempo: 1.52 1|5.

Dividendos de tribunas, unidad de $ 10.00

Ganador de Welladay. .	$ 11.20

Dividendos de galerías, unidad de $ 5.00

Ganador de Welladay. .	$ 5.70

Dividendos de Viña del Mar

Ganador de Welladay. . .	$ 5.80

Quinta carrera

Premio GRISELDIS.—1,600 metros.—$ 3,000 al 1.o.

	G.	P.
1.o Voyou, por Delarey y Gamine, con 58 kilos, jockey J. Salfate, del señor J. Luis Walker . .	2045	923
2.o Grano de Oro, con 58 kilos, J. Vergara . .	1064	519
3.o Leoville, con 40 kilos, C. Cruz	448	220
4.o Mary Garden, con 60 kilos, M. Pérez	1118	499
Verdi, con 44 kilos, J. Pinto	150	126
Garra de Hierro, con 40 kilos, S. Jiménez . .	56	43
	4881	2330

Ganado por 1 cuerpo; el 3.o a 3 cuerpos.

Tiempo: 1.37 2|5.

No corrieron Queñe, con 46; Vistula, con 45; Alboroto II, con 43; Solferino, con 43.

Dividendos de Tribunas, unidad de $ 10

Ganador de Voyou . . .	$ 21.50
Placé de id.	13.50
Id. de Grano de Oro . . .	16.30

Dividendos de Galerías, unidad de $ 5

Ganador de Voyou	$ 10.20
Placé de id.	6.50
Id. de Grano de Oro . . .	7.80

Dividendos de Viña del Mar

Ganador de Voyou . . .	$ 10.70
Placé de id.	6.80
Id. de Grano de Oro . . .	8.40

Sexta carrera

Premio GLENCAT.—1,400 metros.—$ 3,000 al 1.o

	G.	P.
1.o Coronis, por Black Prince y Copy, con 55 kilos, jockey R. Piérola, del señor F. Koja Korle	296	243
2.o Urbs, con 46 kilos, L. A. Zúñiga	384	258
3.o Bastian, con 56, J. Salfate	365	355
4.o Lisa, con 45, Juan Pinto	216	109
Bella Dama, con 58, C. Pombet	97	84
Drina, con 58, E. Michaels	228	77
Minx, con 57, R. Díaz . .	78	67
Silver, con 57, H. Contreras	721	316
Velada, con 55, A. Molina	249	212
Decidedly, con 54, Alf. Silva	479	294
Rasputin, con 54, J. Vergara	222	130
Henry Clay, con, 53, M. Gamboa	243	131
Rhum, con 50, H. Ramírez	83	72
Clia, con 49, M. J. Silva	989	539
King's Ferry, con 49, J. Oregón	28	21
Oregón, con 49, C. Cruz .	263	169
Go Lady, con 46, D. 2.o López	5542	3466

Ganado por 1 1|2 cuerpos; el 3.o, a 2 cuerpos.

Tiempo: 1.24.

No corrieron Larmes, con 56; y Merchant, con 56.

Dividendos de Tribunas, unidad de $ 10

Ganador de Coronis . . .	$ 168.50
Placé de id.	41.00
Id. de Urbs	39.20
Id. de Bastian	31.20

Dividendos de Galerías, unidad de $ 5

Ganador de Coronis . .	$ 48.20
Placé de id.	16.30
Id de Urbs	20.20
Id. de Bastian	16.00

Dividendos de Viña del Mar

Ganador de Coronis . . .	$ 37.10
Placé de id.	14.60
Id. de Urbs	20.70
Id. de Bastian	17.30

Séptima carrera

Premio GREEN AND WHITE.—2,300 metros.—$ 3,000.

	G.	P.
1.o Baylen, por Burgomaster y Pivoine, con 46 kilos, jockey H. Ramírez, del señor T. Hurley . .	1744	840
2.o Pasco, con 50 kilos, E. Michaels	511	309
3.o Duelo, con 56, R. Hernández	509	312
Flores	693	288
Daventry, con 57, M. J. Silva	245	128
Elqui, con 49, M. Gamboa	1434	644
Hispano, con 49, J. Oregón	624	224
Cancha Rayada, con 47, Alf. Silva	480	250
	6140	2995

Ganado por 3 cuerpos; el 3.o, a 1 cuerpo.

Tiempo: 2.26.

No corrieron Vittel, con 46; y Efímera, con 44.

Dividendos de Tribunas, unidad de $ 10

Ganador de Baylen . . .	$ 31.40
Placé de id.	14.90
Id. de Pasco	23.40
Id. de Duelo	23.30

Dividendos de Galerías, unidad de $ 5

Ganador de Baylen . . .	$ 14.70
Placé de id.	7.60
Id. de Pasco	10.90
Id. de Duelo	11.20

Dividendos de Viña del Mar

Ganador de Baylen . . .	$ 16.70
Placé de id.	8.00
Id. de Pasco	11.40
Id. de Duelo	12.30

Octava carrera

Premio GRIS PERLA.—1,400 metros.—$ 3,000 al 1.o

	G.	P.
1.o Marimán, por Fio y Key, con 48 kilos, jockey Daniel 2.o López, del señor J. Campo . .	1414	694
2.o Pelo de Oro, con 51 kilos, M. Gamboa	1056	544
3.o Cachiyuyo, con 50, A. Molina	1563	674
4.o Porro, con 60 kilos, J. Vergara	250	144
Constantino, con 55 kilos, P. P. Cancino	381	154
Filoche, con 48 kilos, A. Contreras	889	410
Queñe, con 46 kilos, A. Ramírez	898	482
Pencahue, con 45 kilos, J. Osorio	577	186
Capucine, con 42 kilos, L. A. Zúñiga	336	191
	7369	3475

Ganado por 3 cuerpos; el 3.o, a medio cuerpo.

Tiempo: 1.24.

No corrió Vistula, con 45 kilos.

Dividendos de Tribunas, unidad de $ 10

Ganador de Marimán . .	$ 46.80
Placé de id.	15.80
Id. de Pelo de Oro . . .	17.40
Id. de Cachiyuyo	16.00

Dividendos de Galerías, unidad de $ 5

Ganador de Marimán . .	$ 24.80
Id. de Marimán	7.60
Id. de Pelo de Oro . . .	8.70
Id. de Cachiyuyo	7.70

Dividendos de Viña del Mar

Ganador de Marimán . . .	$ 24.50
Id. de Marimán	8.10
Id. de Pelo de Oro . . .	8.50
Id. de Cachiyuyo	8.80

AMPOLLETAS
AL DETALLE
Monowatticas de 16-25-32 y 50 Bj.
a $ 2.50 c|u
De 100 Bugías medio watt $ 5 c|u
De 200 Bugías medio watt $ 9 c|u
EMP. ELECTRICA CHILENO -- ALEMANA
SANTO DOMINGO 1050

SALITRE
DE ANTOFAGASTA
Ofrecen a los Sres. Agricultores con entrega inmediata
ANTUNEZ, CRUZAT & Cía.
HUERFANOS, 1183
27-Set.

Hoy CATRES de BRONCE Hoy

Ofrecemos una Gran Rebaja de Precios

Que por su importancia, calidad superior del artículo y la modicidad de los precios, equivale a una oportunidad digna de aprovecharse

Esta Liquidación comprende: Catres Finos de Bronce muy elegantes

Un Lote de Catres de Bronce gruesos forma redonda, modelos muy elegantes de una plaza, a. . . . . $ 195.00

Un Lote de Catres de Bronce lo más grueso que se fabrica, en forma moderna de todos los anchos, a. . . . . $ 245.00

Un Lote de Catres de Bronce cuadrados de calidad Inglesa, de una plaza, a. . . . . $ 295.00

Un Lote de Catres de Bronce cuadrado muy gruesos de lineas arqueadas, modelo de última novedad, en plaza y media, a. . . . . $ 380.00

Un surtido de lindos modelos de Catres en clase extra fino, todos de bronce Inglés, hay distintos tipos en opaco y brillantes, valian $ 550 HOY a $ 395.00

DEPOSITO DE LA FABRICA DE CATRES
DELICIAS Y AV. ESPANA

HIPODROMO CHILE

LAS CARRERAS DE LA MAÑANA DE AYER

Con una numerosa concurrencia se desarrolló ayer el programa de este hipódromo.

El premio Intruso, que encabezaba el programa, fué un fácil triunfo para Centolla. Dada la señal de partida en buenas condiciones, se lanzó en punta Arengosa, seguida de Zeppelin y Centolla, cerrando la marcha Pilín. Corridos 300 metros atacó Faisán, que se colocó segundo hasta llegar a la curva final en la que todos los competidores, con excepción de El Guindito, se abrieron. En la tierra derecha atacó resueltamente Centolla, que liquidó la carrera a su favor 200 metros antes de la raya. En una atropellada sobre la misma meta Pilín dejó fuera del placé a Faisán.

Silbatina, ganadora en los 1,000 metros de la segunda carrera, tampoco encontró rival que le ofreciera lucha.

Alzadas las huinchas, tomó la dirección de la carrera Tabernera, seguida de Daintie, Lassie y Personaje, siendo luego reemplazados en sus puestos por Silbatina y Demanda. Poco antes atacó Personaje que se colocó segundo de Demanda tercera Silbatina y cuarto Daintie Lassie. Llegados a la tierra derecha, Silbatina se lanzó al disco con todo holgura, ganando a Tabernera, que entró a última hora, por dos cuerpos; tercero Tarifa, a un cuerpo.

En compacto grupo se dió paso al lote inscrito en la tercera carrera, premio Irredenta, sobre 100 metros, colocándose en los primeros tramos Burloncillo y Shimosa iguales, logrando luego el primero una ventaja; tercero se colocó Dual, cuarto Altair.

Corridos cuatrocientos metros, atacó Fagra, quien llegó a tomar la dirección de la carrera, seguida de Burloncillo y Shimosa. En el derecho presentó lucha Shimosa, que hizo lucir sus colores en el puesto de victoria por 1½ cuerpos sobre Furlana y Pau, que se hicieron presentes en las últimas distancias, empatando el placé; 4.o Fagra.

Luego que el starter puso en movimiento a los once competidores, que se presentaron a disputar el premio Iris, sobre 1,000 metros, Cadeneta tomó la dirección de la carrera, seguida de Entente y Santísima, orden que se alteró con el avance de Entente, que conservó el primer puesto hasta cruzar el disco con dos cuerpos de luz sobre Cadeneta; tercero Vallenar, a dos cuerpos.

Nuestro pronóstico para la quinta carrera, premio Incauto, tuvo confirmación con el triunfo de Tancredo; y, como lo anunciamos en nuestra edición de ayer, fué la única carrera que dió lugar a presenciar una llegada emocionante.

El lote se movió con Santarella, Rústico, Compiégne, Tancredo y Cambio en el orden indicado. Rústico apura y se coloca en el puesto de peligro, precedido por Saltarella, hasta el momento en que desembocaron en la recta, en donde avanzó Guignol, al mismo tiempo que Tancredo se hace presente, domina a los punteros y resiste el ataque de Guignol, venciendo por media cabeza; el tercero a un pescuezo.

La prueba de fondo, premio Instantánea, sobre 1,400 metros, fué un paseo para Merchant, quien corrió la distancia de punta a punta, seguido de Colón, Lady Kendal, Fosco y los otros, presentándose solamente lucha por el segundo lugar, que lo obtuvo por dos cuerpos Tilburí.

Terminó la reunión con el premio República sobre 1,100 metros, cuyo resultado fué una sorpresa, y su ganador, Dodge, dió el más subido dividendo de la mañana.

Iniciada la carrera, tomó la dirección de ella Horchata, para ser luego reemplazada por Santa Tecla; tercero Carboncillo, cuarto Japonés, quinto Yelcho, etc.

Poco antes de la curva final, Dodge inició el ataque que debía darle el triunfo, colocándose segundo; y luego en la tierra derecha, se impuso por un cuerpo sobre Santa Tecla; tercero remató Carboncillo.

RESULTADOS GENERALES

Pista liviana

Premio, INTRUSO. — Distancia: 1,100 metros.—Premio, $ 800 al 1.o y $ 100 al 2.o

1.o Centolla, con 53 kilos, 4 años, por Jou-Jou y Miss Chile, del señor E. E. Reyes, jockey, J. Vergara; 2.o Arengosa, con 55; 3.o, Pilín, con 52,5; 4.o, Faisán, con 51.

No placé: Dopping, con 58; La Valiére, con 57; Zeppelin, con 54; El Guindito, con 53; Chulinga, con 52; Asiático, con 51,4; Etervina, con 48; Chilihue, con 40,3; Bretona, con 42.

No corrió Edimboro.

Ganado por 1 1|2 cuerpos, el tercero un cuerpo.

Tiempo: 1,10 2|5.

Apuestas mutuas de tribunas
Unidad de $ 5.00

Ganador de Centolla. . . .	$ 11.30
Placé de Id.	7.10
Id. de Arengosa. . . .	15.20
Id. de Pilín.	19.10

Viña del Mar

Ganador de Centolla. . . .	$ 11.80
Placé de Id.	7.30
Id. de Arengosa. . . .	17.20
Id. de Pilín.	9.50

Apuestas mutuas de galerías
Unidad de $ 2.00

Ganador de Centolla. . .	$ 5.40
Placé de Centolla. . . .	3.30
Id. de Arengosa. . . .	7.30
Id. de Pilín.	8.40

Premio, INFERNAL. — Distancia: 1.000 metros.—Premio, $ 1,200 al 1.o y $ 200 al 2.o

1.o Silbatina, con 53 kilos, 5 años, por H. Atkinson y Arcola, del corral Temuco, jockey, H. Ramírez; 2.o, Demanda, con 52; 3.o, Tarifa, con 42,5; 4.o, Personaje con 54.

No placé: Juvenil, 58; Chichí, 53; Daintie Lassie, 51; Tabernera, 48; Protector, 40.

No corrió Protector.

Ganado por 2 cuerpos, el tercero por un cuerpo.

Tiempo: 1,3 4|5.

Apuestas mutuas de tribunas
Unidad de $ 5.00

Ganador de Silbatina. . .	$ 14.40
Placé de Id.	7.30
Id. de Demanda. . . .	8.80
Id. de Tarifa. . . .	9.20

Viña del Mar

Ganador de Silbatina. . .	$ 20.00
Placé de Id.	7.20
Id. de Demanda. . . .	7.90
Id. de Tarifa. . . .	12.00

Apuestas mutuas de galerías
Unidad de $ 2.00

Ganador de Silbatina. . .	$ 5.90
Placé de Id.	2.90
Id. de Demanda. . . .	3.50
Id. de Tarifa.	4.00

Premio, IRREDENTA. — Distancia: 1.000 metros.—Premio, $ 1,200 al 1.o y $ 200 al 2.o

1.o Shimosa, con 49 kilos, 5 años, por Alanes - Rusia, del señor A. Pérez, jockey, H. Ramírez; 2.o Pau, con 50,7; 2.o, Furlana, con 58; 4.o, Fagra, con 43.

No placé: Burloncillo, 57; Sensata, 55; Pampolaise, 54; Flaminia, 47; Dual, 46; Altair, 44.

Ganado por 1 1|2 cuerpos, el tercero empate.

Tiempo: 1,2 4|5.

Apuestas mutuas de tribunas
Unidad de $ 5.00

Ganador de Shimosa. . .	$ 19.20
Placé de Id.	8.70
Id. de Furlana. . . .	15.70
Id. de Pau	10.10

Viña del Mar

Ganador de Shimosa. . .	$ 16.30
Placé de Id.	8.40
Id. de Furlana. . . .	23.30
Id. de Pau.	10.90

Apuestas mutuas de galerías
Unidad de $ 2.00

Ganador de Shimosa. . .	$ 7.50
Placé de Id.	4.20
Id. de Furlana. . . .	10.40
Id. de Pau.	4.00

Premio IRIS.—Distancia: 1.000 metros.—Premio, $ 1,200 al 1.o y $ 200 al 2.o

1.o, Entente, con 49,5 kilos, 5 años; por Rampart - Calcutta, del señor P. Ruiz C., jockey, Juan Vergara; 2.o, Cadeneta, 3.o, Vallenar; 4.o, Catilina.

No placé: Alcisca, 60; Guaraña, 56; Ego Sum, 52; Braguelone, 51; Tenebrosa, 50; Yoe, 48; Santísima, 46.

Ganado por dos cuerpos; el tercero por dos cuerpos.

Tiempo: 1 [illegible] 4|5.

Apuestas mutuas de tribunas
Unidad de $ 5.00

Ganador de Entente. . . .	$ 30.70
Placé de Id.	11.90
Id. de Cadeneta. . . .	38.80
Id. de Vallenar. . . .	17.50

Viña del Mar

Ganador de Entente. . . .	$ 23.70
Placé de Id.	8.50
Id. de Cadeneta. . . .	17.80
Id. de Vallenar. . . .	13.80

Apuestas mutuas de galerías
Unidad de $ 2.00

Ganador de Entente. . . .	$ 10.80
Placé de Id.	4.60
Id. de Cadeneta. . . .	12.50
Id. de Vallenar. . . .	9.10

Premio, INCAUTO. — Distancia: 1,000 metros.—Premio, $ 1,200 al 1.o y $ 200 al 2.o

1.o Tancredo, con 52 kilos, 5 años por Jou-Jou y Ladera, del señor C. Cosmelli, jockey, H. Ramírez; 2.o Guignol, con 53,5; 2.o Santarella, con 50; 4.o, Compiegne, con 49,8.

No placé: Rústico, con 60; Cambio, 51; Strong Filly, 51; Galopa, 50; Huérfana, 50,2; El Controversia, 45.

No corrió: Lisa y Alejo II.

Ganado por un pescuezo; el tercero, por media cabeza.

Tiempo: 1,3 1|5.

Apuestas mutuas de tribunas
Unidad de $ 5.00

Ganador de Tancredo. . .	$ 29.10
Placé de Id.	14.50
Id. de Guignol. . . .	13.20
Id. de Santarella. . . .	9.00

Viña del Mar

Ganador de Tancredo. . .	$ 54.00
Placé de Id.	16.30
Id. de Guignol. . . .	15.80
Id. de Santarella. . . .	13.60

Apuestas mutuas de galerías
Unidad de $ 2

Ganador de Tancredo. .	$ 23.20
Placé de Id.	5.80
Id. de Guignol. . . .	8.20
Id. de Santarella. . . .	5.10

Premio, INSTANTANEA. — Distancia: 1.400 metros. — Premio, $ 1,500 al 1.o y $ 200 al 2.o

1.o Merchant, con 55 kilos, 6 años, por Celso y M. Comfrey, del señor S. Ahues, jockey, C. Pombet; 2.o Tilburí, con 51; 3.o Terrible, con 36; 4.o, Colón, con 47.

No placé: Lady Kendal, 56; Tosco, 43; Roseta, 43.

No corrieron: Burloncillo; Minx, Alboroto II, Bobina, Pajarita y Protector.

Tiempo: 1,29 1|5.

Apuestas mutuas de tribunas
Unidad de $ 5.00

Ganador de Merchant. .	$ 16.20
Placé de Id.	10.30
Id. de Tilburí. . . .	10.30

Viña del Mar

Ganador de Merchant. .	$ 15.40
Placé de Id.	9.30
Id. de Tilburí. . . .	11.50

Apuestas mutuas de galerías
Unidad de $ 2.00

Ganador de Merchant. .	$ 5.50
Placé de Id.	3.80
Id. de Tilburí. . . .	4.30

Premio, REPUBLICA.—Distancia: 1.100 metros.—Premio, $ 800; al 1.o y $ 100 al 2.o

1.o Dodge, con 51 kilos, 3 años, por Fío y Halma, del señor J. Donoso, jockey, R. Hernández; 2.o, Santa Tecla, con 47; 3.o Carboncillo, con 58; 4.o Horchata, con 45.

No placé: Burrito, con 57; Etérea, 56; Yelcho, 56; Cabecilla, 52; Quepe, 50; Japonés, 48.

No corrió, Molibdeno.

Ganado por un cuerpo; el tercero, por un cuerpo.

Tiempo: 1,10.

Apuestas mutuas de tribunas
Unidad de $ 5.00

Ganador de Dodge. . . .	$ 59.00
Placé de Id.	13.70
Id. de Santa Tecla. . .	10.30
Id. de Carboncillo. . .	17.40

Viña del Mar

Ganador de Dodge. . . .	$ 62.80
Placé de Id.	14.20
Id. de Santa Tecla. . .	10.10
Id. de Carboncillo. . . .	25.70

Apuestas mutuas de galerías
Unidad de $ 2.00

Ganador de Dodge. . .	$ 16.40
Placé de Id.	4.50
Id. de Santa Tecla. . .	3.90
Id. de Carboncillo. . . .	11.90

NOTICIAS DIVERSAS

Captain.—Este hijo de Fío ha sido vendido en la suma de $ 6,500 a un sportman de Punta Arenas.

Multados.—Ayer fueron multados en la suma de $ 50 los jinetes L. Ortiz y A. Guerra.

Reclamos.—En la 4.a carrera de la mañana de ayer reclamaron Vallenar, Ego Sum, Catilina y Santísima contra Joe y éste contra Vallenar. Ambos reclamos fueron desestimados.

A la carrera siguiente reclamaron Colón contra Burloncillo, Pajarita contra Terrible y éste contra aquélla. Como resolución de estos reclamos, los jockeys L. Ortiz y A. Guerra fueron multados en 20 pesos.

MEMORANDUM SPORTIVO

INSCRIPCIONES

Hoy, a las cuatro, se abren en las secretarías del Club Hípico y de Hipódromo Chile, las inscripciones para las carreras del Domingo 3 de Octubre, cuyos programas de entradas son los siguientes:

Club Hípico

I. Premio Houx.—1,800 metros.—Para caballos que no hayan ganado más de una carrera que no sea clásica o reglamentaria.—Descargo de 5 kilos a perdedores.— Inscripción: $ 12.50.—Premio: $ 2,500 al 1.o

II. Premio Humaita.—1,100 metros.—Para caballos de 3 años que no hayan ganado.—Peso: 56 kilos.—Inscripción: $ 17.50. — Premio: $ 3,500 al 1.o

III. Premio Huechun.—2,300 metros.—Para caballos de 4 años y más nacidos en Chile.—Peso: 50 kilos.—Recargo de 2 kilos por cada $ 5,000 ganados, no pudiendo este recargo exceder de 12 kilos.—Descargo de 3 kilos a los que no hayan ganado clásicos o reglamentarios, y de 3 kilos extra a los que no hayan ganado desde el 1.o de Julio de 1920. —Inscripción: $ 15.— Premio: 3 mil pesos al 1.o

IV. Premio Club Hípico (clásico). —1,600 metros.—Para reproductores. —Peso de Reglamento.— Inscripción: $ 25.—Ratificación: $ 25 el Lunes 27 de Setiembre.— Entrada: $ 50.—Premio: $ 10,000 y un objeto de arte al 1.o

Están inscriptos:

Acalia, Albaycin, Almirante Sturdee, Alone, Antaño, Atento, Bambalina, Beaugency, Bedel, Bella Dama Blue, Brick, Brougthy Ferry, Buñuelo, Cabritilla II, Cachil, Campoamor, Cancha Rayada, Cara Carmen, Caramandel, Cervantes, Crevecoeur, Decano, Democrático, Denonada, Detonación, Dichoso, Don Alfredo, Don Alvaro, Don Quijote, Duque de El, Durbar, Echegaray, Efímera, Electron, Eloa, Ensenada, Epístola, Epping, Escarapela, Escarcela, Espadaña, Espartille, Espinuda, Espora, Espronceda, Essex, Estoque, Etain, Euclid, Eylau, Exeter, Feldespato, Ferrocarrilero, Folletín, Forellus, Fulano, Fussi, Gala, Galion, Gamma, Giacomo, Glasgow, Golosina, Golpe, Harold, His Lordship, His Majesty, Herodes, Herodoto, Jimmy II, Kalandor, King's Ferry, Last, Los Robles, Loto, Madrileña, Marsellesa, Mary Garden, Mía Cara, Mike, Mirabeau, Nitrato, Nitrógeno, Nodriza, Orense, Pasco, Pillín, Poincaré, Porro, Rabudo, Ródano, Royal Bird, Salpicón, Sebastopol, Tardía, Trilby, Ugolín, Víctor Noir, Viviana, Voyou, Welladay, Zólika.

V. Premio Hasard.—1,500 metros. —Para caballos que no hayan ganado $ 20,000.—Handicap.— Inscripción: $ 12.50.— Premio: $ 2,500 al 1.o

VI. Premio Hexagon.—2,400 metros.—Para caballos que no hayan ganado en distancia de 1,800 metros o más.— Handicap. — Inscripción: $ 17.50.—Premio: $ 3,500 al 1.o

Hipódromo Chile

1. Premio "El Diario Ilustrado".—3,200 metros m|m. (Steeplechase, 8 saltos).—Jinetes caballeros, socios de los Clubs de Paperchases y de Polo de la República, y para los oficiales del Ejército en actividad de servicio, y también para los de reserva. Los civiles vestirán el traje de sus respectivos clubs, y los militares en uniforme, llevando cada jinete una faja de color en el brazo derecho.—Esta prueba es para caballos de 4 años y más inscriptos o no inscriptos en el Stud Book y que no hayan ganado nunca carreras de saltos de ninguna clase.— Peso libre con un mínimum de 70 kilos. —Inscripción: $ 15.— Premios: 800 pesos al 1.o y un objeto de arte ofrecido por "El Diario Ilustrado" para el jinete que monte el caballo ganador y $ 150 al 2.o

II. Premio "El Ferrocarril".—Para animales que se rematen en 3 mil pesos.—Peso de reglamento. —Descargo de un kilo por cada $ 300 menos en el avalúo.— Inscripción: $ 20.—Premios: $ 1,200 al 1.o y 200 al 2.o—Distancia: 1,100 metros.

III. Premio "La Aurora".— Para hacks no ganadores de más de dos carreras.—Peso de Reglamento. — Descargo de tres kilos al ganador de una sola y de 5 kilos extra a perdedores.— Inscripción: $ 15.— Premios: $ 800 al 1.o y 100 al 2.o—Distancia: 750 metros.

IV. Premio "La Ley"— Handicap. —Para hacks. —Inscripción: $ 20.— Premios: $ 1,000 al 1.o y 100 al 2.o —Distancia: 1,200 metros.

V. Premio "La Tarde".— Omnium Handicap.—Inscripción: $ 20.— Premios: $ 1,300 al 1.o y 200 al 2o — Distancia: 900 metros.

VI. Premio "La Mañana".—Omnium Handicap.— Inscripción: $ 20. —Premios: $ 1,600 al 1.o y 200 a 2o—Distancia: 1,500 metros.

Préstamos Hipotecarios

Tramito rápidamente préstamos en la Caja y Bancos Hipotecarios, al interés del 6 al 8 % de interés; anticipo los fondos que sean necesarios para los gastos y cancelación de otras deudas.

CARLOS LATORRE H. y Cía.
CATEDRAL 1109

"REXBLU"

TABLETAS PARA LAVAR ROPAS
LA TABLETA DE REPUTACION MUNDIAL
SORPRENDENTE TRABAJO DE LAVADO

Adoptadas para su uso con completo éxito de economía y rapidez, haciéndoles un trabajo perfecto en:
Casa de Huérfanos, Providencia.
Lavandería del Ejército, Camilo Henríquez.
Escuela Militar, Blanco Encalada.
Casa de María, San Ignacio.
Lavandería Santo Domingo.
Y varias otras de larga enumeración, donde pueden obtener referencias sobre sus bondades y resultados.
Unico concesionario para la República de Chile.
ENRIQUE CANO PEEL
Agustinas 1320. — Teléfono 3420. — Casilla 3328. — SANTIAGO

LIQUIDACION TOTAL
POR CONCLUSION DE NEGOCIO

Todas las existencias de la TIENDA DE ENCAJES "EL PARAISO" se liquidan a precio de costo.
Antes de hacer sus compras consulten precios en
"El Paraíso", Puente 560
Se traspasa el arriendo

GUIA PROFESIONAL

ABOGADOS

ARTURO ALESSANDRI
ARTURO ALESSANDRI R.
FERNANDO ALESSANDRI R.
VICTOR ACEVEDO L.
Domicilio y estudio: Delicias 1158. De 9 a 11.30 y 4 a 6. Teléf. Inglés 1414. Nac. 1833

ERNESTO BARROS JARPA
CESAR JIMENEZ FUENZALIDA
Gálvez 38. Teléfono 1845.

LUIS MALAQUIAS CONCHA S.
Asuntos civiles, criminales, accidentes, apelaciones. Compañía 1065. Casilla 1088.

CLARO Y Cía.
Luis Claro Solar, Samuel Claro Lastarria, Héctor Claro Salas, Fernando Claro Salas. Morandé 231. Teléfono 2355.

NAZARIO CHACON DEL CAMPO
Morandé 466. Teléf. 966. Cas. 3211.

PEDRO DAZA BRANTES
Morandé 440. Casilla 2281.

ROBERTO DE PETRIS
San Diego 65. Teléf. 156. Cas. 4044. Juicios civiles, criminales, de comercio, asuntos jurisdicción voluntaria.

FERNANDO ERRAZURIZ TAGLE
Notario-abogado. Bandera 345. Casilla 926. Teléf. 3324. Desde las 9 A. M. hasta las 6.30 P. M.

JORGE ERRAZURIZ TAGLE
LUIS A. QUINTEROS T.
Amunátegui 301. Teléf. 633. Cas. 2592.

HERMAN ECHEVERRIA C.
Moneda 1148. Teléf. 3421. Domicilio: Carrera 172. Teléfono 1594.

LADISLAO ERRAZURIZ
HERNAN LEIGH BAÑADOS
De 3 a 5. Alameda 1902.

NICANOR ELGUETA N.
Galería Alessandri 19 A (altos). Teléfono Inglés 536.

DANIEL FELIU
y OSCAR FELIU H.
Merced 557. Teléf. 582. Cas. 3177.

MARTIN Y HERNAN
FIGUEROA ANGUITA
717 San Antonio. Teléfono 1681.

FERNANDO FIGUEROA VIAL
Galería Alessandri 24. Piso 2.o. Casa 5.

GALV. GALLARDO NIETO
Ahumada 168, altos. Teléfono 2343.

JORGE GALLARDO NIETO
Asuntos civiles y criminales. Se trasladó Morandé 244.

EDUARDO GREZ PADILLA
Catedral 1245. Teléfono 1144.

MANUEL GAETE FAGALDE
Notario-abogado. Huérfanos 1242. Teléfono Inglés 1355. De 9 a 18.30. Domicilio: Vergara 261.

OSVALDO HEVIA L.
Morandé 644. Casilla 1831.

RAMON SEGUNDO JIMENEZ
Abogado. Galería Alessandri 24. De 10-11 y 4-6.

GUSTAVO KALTWASSER DIAZ
Huérfanos 1175. Casilla 855.

BERNARDINO LEIVA
Abogado. Bandera 552.

MIGUEL LUIS LAGOS
Abogado Banco Hipotecario de Chile. De 11-12 y de 3 a 4. Casilla 1455.

LORENZO MONTT
AMBROSIO MONTT WILMS
Compañía 1207. Teléfono 2307.

MANUEL MERINO E.
LUIS MERINO E.
Agustinas 534. Teléf. 2077. Casilla 2407. De 4 a 5.30.

MANUEL OLIVA
Estudio: Galería Alessandri of. 15 A, en bajos.

ANTONIO PLANET C.
Abogado. Especialmente cuestiones comerciales. Estudio: Bandera 575, oficina 34. Casilla 4034. Teléfono Inglés 1137. 3 a 5 P. M.

ALFONSO REVECO
Alegatos Corte Suprema. Apelaciones. Nueva York 59 (frente Bolsa Comercio). Teléfono 455.

CARLOS A. RUIZ B.
Morandé 432.

CARLOS SALAS HERRERA
Abogado. Bandera 552. Casilla 3366. Teléfono 2177.

LISANDRO SANTELICES E.
Morandé 450. Especialmente: Particiones, juicios sobre propiedades y estudio y arreglo de títulos.

ENRIQUE TAGLE MORENO
Estudio: Compañía 1223.

EMILIO TAGLE RODRIGUEZ
Abogado. Huérfanos 840. Teléfono 2018. Atiende preferentemente asuntos comerciales y mineros.

LEOPOLDO URRUTIA
Bco. Hipotecario de Chile, de 2-5. Domicilio: Santa Rosa 128. Teléfono 2223.

LUIS VALENZUELA DIAZ
J. ANTONIO VALENZUELA DIAZ
Compañía 1264. Casilla 22.

HUMBERTO YAÑEZ VELASCO
Compañía 1223. Teléfono 1614.

MEDICOS

Dr. ARNELLO
Cirugía, anestesia general, Venéreas. García Reyes 17. De 12-3. Hospital San Vicente 4-6.

Dr. LEONIDAS AGUIRRE A.
Especialista enfermedades niños y afecciones pulmonares. De 10-11 y 1.30-3.20. San Francisco 116.

Dr. AMENABAR OSSA
Oculista, 14 años Europa, 3 años Médico Director Hospital de Ojos Condado Stafford (Inglaterra). Merced 494. De 1.30-4. Teléfono 602.

Dr. ITALO ALESSANDRINI I.
Cirugía y Ginecología. Consultas 1 a 3. Merced 324. Teléfono 3555. 1015-Nov. 30

Dr. BISQUERT
Vías urinarias, Sífilis, Moneda 859. De 3 a 6. Casilla 2563.

Dr. ARTURO BARRAZA A.
Vías urinarias, sífilis. Puente 557. De 3 a 6.

Dr. BORQUEZ SILVA
Estudios Europa. Pulmón, corazón, Estómago, Intestinos. Rayos X. 3 a 6. A. Prat 80. Teléf. 19, Matadero.

Dr. JULIO BUSTOS
Médico de Ciudad de Santiago.—Medicina interna, niños, sífilis. Recoleta 707. De 2 a 4.

Dr. CARLOS BOLIVAR S.
Medicina general. Delicias 210. De a 2.

Dr. BRAGA CASTILLO
Rayos X. Merced 136. Teléfono 1393. Consultas: de 9 a 10 y de 1 a 4.

Dr. CORREA CORTES
Medicina interna, Sífilis, Afecciones externas de la vista. 2-5. Echaurren 48.

Dr. CAMPOS MENDEZ
Medicina interna. Enfermedades y desórdenes sexuales. De 10 a 3. Santo Domingo 2177.

Dr. MANUEL CALVO MACKENNA
Médico Pensionado San Vicente. 1 a 3. Santo Domingo 1412. Teléfono 596.

Dr. R. CASTAÑON SALINAS
Jefe Policlínica Prof. García Guerrero. Medicina interna. De 5 a 7. Avenida España 167.

Dr. PEDRO CONTRERAS A.
Consultas: Lunes, Miércoles y Viernes: 2-4. Compañía 1470.

DOCTOR CHARLIN
Enfermedades de la vista. Compañía 2115. Consultas: de 3 a 6 P. M.

Dr. LEONIDAS CORONA T.
Laboratorio Clínico, Delicias 868 (frente a Estado). Consultas: de 4 a 6. Teléfono 2483.

Dr. W. E. COUTTS
Sífilis, Vías Urinarias. Consultas: de 3 a 5. San Martín 372.

Dr. CASTRO OLIVEIRA
Garganta, nariz, oídos. Estado 62. De 3 a 6.

Dr. ALDO CONTRUCCI
Estudios en Europa. Medicina interna, Sífilis. San Antonio 451. De 2 a 4. Teléfono 188, Providencia.

Dr. CASTAÑEDA IGLESIAS
Ex-médico residente Hospital de Niños, Catedral 1882. Teléfono 254. 1.30 a 3.30.

Dr. DIAZ VELASCO
Medicina interna, Niños, Sífilis. 1 a 4. Vergara 474. Teléfono 236. Parque.

Dr. EUGENIO DIAZ LIRA
Cirugía de niños y ortopedia.—Agustinas 1270. Teléfono 2285.

Dr. A. DIMITSTEIN G.
Medicina general, especialmente **Corazón, Hígado y Pulmón.** Tratamiento especial de la tuberculosis. De 1½-5. Delicias 1478. Se atienden llamados nocturnos.

Dr. RICARDO DONOSO
Estudios en Europa. Medicina interna, especialmente pulmón, corazón. Agustinas 619. De 1.30 a 3.30.

Dr. ESPINA
Rayos X. Medicina interna. Estudios Europa. Delicias 1228 esquina Gálvez. Teléfono 2102. De 1.30 a 4.

Dr. JULIO EASTMAN
Catedral 2673. De 1.30 a 3.30. Teléfono 2637. Casilla 1571.

Dr. FUENZALIDA BRAVO
Profesor de enfermedades niños. Merced 580. Teléfono 1721. De 2 a 4.

ARTURO FRITZ
Medicina general. Jefe Policlínica. Piel y sífilis. De 3 a 5. Huérfanos 1353.

Dr. GARCIA COLLAO
Estudios Europa. Ojos, Nariz, Garganta y Oídos. San Antonio 148, frente Teatro Municipal.

Dr. ENRIQUE GONZALEZ H.
Estudios en Europa. Especialmente estómago, intestinos, hígado, diabetes, obesidad y reumatismo. Ejército 636. Consultas: 2-4.

Dr. ARISTIDES GONZALEZ C.
Prof. extraordinario. Obstetricia, enfermedades señoras. 1-3. Cas. 1551. Teléfono 2789. San Martín 272.

Dr. ERNESTO GREENE
Estudios Europa. Cirugía, ginecología. Consultas: 2-4. San Martín 509, esquina Catedral. Teléfono 2860.

Dr. MOISES HERRERA
Medicina general, especialmente niños. Esmeralda 847, entre 21 de Mayo y San Antonio.

Dr. HERRERA ROGER
Médico Hospital de Niños. Teléfono 2679. Delicias 2558. De 1 a 3.

Dr. ALEJANDRO INFANTE
Enfermedades niños. Médico Hospital Niños San Luis. Consultas: 1-4. Delicias 253.

Dr. AGUSTIN INOSTROZA
Cirugía, Ginecología, Sífilis. De 5 a 6. Puente 559.

A. ICAZA BARROS
Médico cirujano. Bandera 736.—Teléfono 233. Consultas: 5 a 6.30.

Dr. ROBERTO JARAMILLO B.
Ejército 707. Teléf. 142, Parque

RICARDO KUSCHEL S.
Cirugía general. De 3-4. excepto Sábados. Merced 186. Teléf. 1344.

DOCTOR KONIG
Neurastenia, Typhus, Corazón, Bronquitis. Calle Claras 549. 2-4.

Dr. A. KORNER ANDWANDTER
Estudios en Estados Unidos. Cirugía, Ortopedia. Consultas: 2-4. Santo Domingo 623.

Dr. LEA PLAZA
Enfermedades del sistema nervioso. San Antonio 584. 5-7 P. M.

PROFESOR LUCO
Enfermedades nerviosas y mentales. Merced 336.

Dr. LAVAL
Medicina interna. Rayos X. Delicias 1626. De 2.30-4. Teléfono 2844.

Dr. MORAGA FUENZALIDA
Medicina y cirugía de niños. Cochrane 118. Teléfono 2804. De 1 a 3.

Dr. MORALES VILLABLANCA
Sífilis, venéreas, piel. 2 a 4. Galería Alessandri 24.

Dr. MEZA OLVA
Estudios Europa. Medicina interna, pulmón, corazón, riñones, sífilis. 3 a 4. Dieciocho 268. Domicilio: Vicuña Mackenna 955. Teléfono Santa Elena 9.

Dr. MALEBRAN
Enfermedades mentales y nerviosas. De 2 a 5. San Antonio 584.

Dr. JUAN MONTENEGRO M.
Enfermedades niños. De 2 a 4.—Compañía 1770. Teléfono 2120.

Dr. MONTERO
Prof. Dermatología, Sifilografía. Piel, Sífilis, génito-urinarias. Prat 308.

Dr. ITALO MARTINI Z.
Ojos, oídos, nariz y garganta. Delicias 411. Consultas: 2 a 4.

Dr. LUIS G. MIDDLETON CRUZ
Oídos, nariz, garganta. Trasladóse: Miraflores 540. De 4 a 6.

NEUMOTORAX ARTIFICIAL
Tratamiento Tuberculosis pulmonar. Dr. Moreno. Estudios Europa. Recoleta 561. De 2.30 a 4.30.

Dr. JULIO MOORE F.
1.30-3.30. Niños, sífilis. Vergara 155. Teléfono 3074.

Dr. MOUAT S.
Ginecología, partos. Ex-Jefe Clínica Ginecológica Dr. Korner. Brasil 25.— De 1 a 4.

Dr. OHLERICH
Titulado Alemania y Chile. Medicina general adultos y niños. Teléfono 332. Consultas: 2 a 4. Traslادóse: Teatinos 836.

Dr. DAVID PULIDO
Enfermedades niños. Santo Domingo 1646. Teléfono 2152. Consultorio: Santo Domingo 1695. 1-4.

Dr. OTTO PHILIPPI
Enfermedades niños. Santo Domingo 820 esq. San Antonio. Consultas: 1 a 3. Teléfono 2415.

PROFESOR PARDO
Cirugía y enfermedades de señoras. Consultas de 2 a 4. Ejército 119.

Dr. OSCAR PERALTA C.
Arturo Prat 588. Consultas 2 a 4. Policlínica de 8 a 9.30.

Dr. PAREDES F.
Especialmente enfermedades señoras. Jefe Policlínica Prof. Korner. Medicina. Cirugía Abdominal. Amunátegui 33. De 2-4.

Dr. PRUNES
Estudios en Europa. Jefe de Clínica. Piel, sífilis, venéreas. Merced 490. Casilla 2894.

Dr. RICARDO PERALTA G.
Cirugía general, especialmente de niños. Claras 471.

Dr. MARCIAL PARADA
Oídos, nariz, garganta. Delicias 1626. Teléfono 2844. De 3 a 5.

Dr. QUIROGA
Enfermedades nerviosas y mentales. Puente 559. Consultas de 3 a 5.

Dr. EDUARDO DE RAMON
Cirugía. Enfermedades señoras. De 1 a 3. Agustinas 1660.

Dr. HUMBERTO DE RAMON C.
Ayudante Clínica Quirúrgica Profesor Sierra, 1 a 4. Matucana esquina Moneda.

Dr. RAYO RIQUELME
Cirugía. Enfermedades de señoras. Lunes, Miércoles, Viernes, de 1 a 3. Martes Jueves y Sábado, de 5 a 6. Merced 304. Teléfono 3329.

Dr. NACIANCENO ROMERO
Laboratorio Clínico. Bandera 574. Consultas 5 a 7. Casilla 3871.

Dr. JOEL RODRIGUEZ P.
Estudios Europa. Medicina interna, especialmente estómago, intestinos. Rayos X, de 2-4. Amunátegui 559. Teléfono 2810.

Dr. F. ROMERO AGUIRRE
Partos. Enfermedades señoras. Cirugía. Catedral 2429.

Dr. SEPULVEDA R.
LABORATORIO
Abierto a toda hora. Bandera 736. Teléf. 233. Exámenes completos: orina, sangre, desgarro, etc. Investigaciones: tifus, difteria, etc. Hemoculturas. Autovacunas.

Dr. SCROGGIE
Médico interno Hospital de Niños. Consultas: 2-4. Matucana 303. Teléfono Inglés 981-1771.

Dr. SANTANDER
Estudios Europa. Enfermedades corazón, riñón, sífilis, especialmente estómago e intestinos. Examen del enfermo por rayos X y laboratorio. Moneda 821.

SIFILIS
VENEREAS Y PIEL
Doctor Félix Grohnert B.
Castro 238. Consultas: 2-6.

Dr. OSVALDO SALAS C.
Catedral 2529. Jefe Clínica Niños. Niños, adultos. De 1-3. Teléf. 2791.

Dr. CARLOS A. SOMMERS
Enfermedades del pulmón. De 1-3. Catedral 2099.

SANATORIO
PENSIONADO PARTICULAR
Av. Mtta 586—Tel. 97 (Matadero)
Partos, operaciones, enfermedades de señoras, corazón digestivas, nervios, **Morfinomanía:** aislamiento y curación. Sala de operaciones, laboratorio electroterapia, Rayos X. Parque, jardines.
Dr. AQUILES RIVEROS

Dr. STUARDO
Estudios Europa. Enfermedades niños. De 1 a 4. Agustinas 1684. Tel. 2245.

J. SCHWARZENBERG L.
Enfermedades niños. 1-3, excepto Jueves y Sábado, Merced 186. Teléf. 1344.

DOCTOR STOLTING
Oculista, Médico recibido en Alemania y Chile, Compañía 1392. De 8 a 5.

Dr. SOTO PARADA
Laboratorio Clínico. — Jefe Laboratorio Prof. García Guerrero. Exámenes completos: orina, sangre, etc. 2-6, Moneda 1035.

Dr. TORRES TORRES
Jefe Clínica Prof. Korner. Enfermedades señoras, cirugía, Catedral 1249. De 3 a 5.

Dr. UGARTE MONTES
Medicina interna, cirugía, sífilis. Sotomayor 541, 1.30 a 3.30.

DOCTOR VARGAS SALCEDO
Cirujano, Martes, Jueves y Sábado. 2-5, Teatinos 254. Teléf. 1060.

Dr. G. E. VIDAL S.
Consultas 2 a 6. Delicias 2646.

Dr. WAUGH ALDUNATE
606 | 914 — Estudios Europa. Medicina interna. Venéreas, Sífilis, Reacción Wassermann, 2 a 4 Catedral 1988.

Dr. ZUÑIGA C.
Enfermedades señoras. Jefe Clínica Obstetricia, Avenida España 472. De 1-3. Teléf. 111. Parque.

Dr. WIREN
Oído, nariz, garganta, Claras 471. 2-4. Policlínica, no funciona hasta nuevo aviso.

DENTISTAS

MUÑOZ LOBOS Hnos.
Extracciones sin dolor. Sommoformo, puentes, placas, tratamientos rápidos, San Diego 307-448.

GUILLERMO AHUMADA
Carmen 319 (altos).

SALVADOR CASTILLO
Jefe Clínica. Prótesis E. Dental. Moneda 1588.

A. ARREDONDO REYES
Instalación moderna. Trabajos garantidos. Delicias 2774 (Portal Edwards).

AURELIO DE LA FUENTE
Clínica Dental del doctor Valenzuela Basterrica, Huérfanos 1616. Teléfono 1642.

Dr. CERDA LOPEZ
Puentes, Coronas, Porcelanas, Moneda 881 (altos). Teléfono 2460.

DR. ROGAT PIORREA ALVEOLAR Bolsa de Comercio Oficina 212-213
ESPECIALISTA EN PIORREA ALVEOLAR
(Encías supurantes, dientes movibles). Consultas en Valparaíso los Sábados. Condell 88.

ENRIQUE MORENO OLEA
Especialista Clínica Dental Dr. Valenzuela. Huérfanos 1616. Teléfono 1642.

EDUARDO HOLLSTEIN
Dentista. Catedral 1787.

CORIOLANO LARA VALLE
Consultas: 2 a 6. San Antonio 1[illegible]

J. A. CASTRO OLIVEIRA
R. CASTRO OLIVEIRA
Estado 62

VICTORINO ALONSO
Dentista. Estudios en Philadelphia. Moneda 1164.

Dra. ELVIRA ROSAS S.
Dentista. Bandera 76.

MANUEL VEAS F.
Trabajos rápidos. Extracciones sin dolor. 9-12 y 3-7. Prat 293.

ALEJANDRO VALENZUELA DIAZ
Ayudante Escuela Dental. Extracciones, somnoformo. Electro[illegible] contra Piorrea. Morandé 131.

SALAZAR ROJERS
Dentista. Alameda 2740. Garantiza rapidez, duración. Dentaduras en 24 horas.

ARQUITECTOS

EDUARDO TASSO
Construcciones, transformaciones, reparaciones. Honorarios [illegible]. Planos, presupuestos. Morandé [illegible]

MATRONAS

CARMELA ALFARO ZUÑIGA
Matrona. — Cóndor N.o 11[illegible]

M. AVILA
Matrona ginecologista, atiende enfermas toda época embarazo, pensionistas. Cueto 362.

CLINICA PRIVADA DE OBSTETRICIA
Señora Reyes, Matrona Ginecologista. Establecimiento moderno. Atendido por dos cirujanos especialistas. Recibe enfermas todas partes del país. Curaciones internas. Partos indoloros. Absoluta reserva. Asistencia a domicilio. Esmeralda 636.

CLINICA
Ana G. de Vargas Barrera. [illegible] tos, enfermedades señoras. Pensionistas. Cochrane 985.

Consultas Gratis
Me dedico en los alumbramientos sin dolor y dolencias femeninas. Las señoras en estado interesante pueden disponer de dormitorios higiénicos, luz, baño y pensión por $ 5 diarios. — Avenida Matta 1127. Instituto Doctora Lastarria.

CELIA CASTILLO
Clínica Privada. Recibo pensionistas. Atiendo llamados fuera Santiago. Unión Americana N.o 3[illegible]

CONSULTORIO FEMENINO
Sara Novoa. Partos desde $ [illegible] Curaciones, Inyecciones. Pensionistas. Nataniel 588.

Mme. E. FRAGNAUD
Matrona francesa Consultas de [illegible] a 5. Manuel Rodríguez 647.

MATRONA ERAZO
Huérfanos 2460. Partos. Enfermedades señoras, Raspaje, Curaciones, Inyecciones. Consultas absolutamente privadas. Recibo pensionistas.

AMELIA GUTIERREZ
Partos, llamados provincias, curaciones. Camilo Henríquez 109, próximo Rancagua.

DELFINA GONZALEZ
Chacabuco 615. Atiendo toda época embarazo, pensionistas, economía, secreto profesional. llamados provincias.

PENSIONADO MENARES
Pensionistas. Partos. Pensión $ 35. Curaciones, masaje médico. Cochrane 846.

J. MORENO
Clínica. Especialidad curaciones internas. A. Prat 1579.

ROSA MONTOYA
Enfermas, pensionistas, atención médica permanente. Operaciones. Inyecciones, Curaciones. Maestranza 283.

"PENSIONADO MORFFI"
Especialidad enfermedades señoras. Partos. Pensión desde $ 40. Curación flores blancas. Cobro después mejorada enferma. Inyecciones. Exámenes gratis. San Diego 349.

MERCEDES ROJAS
San Diego 932. Recibe enfermas cualquier tiempo. Consultas privadas. Precios módicos.

ANA J. SALCEDO
Atención a toda hora. Recibe pensionistas. Serrano 515.

CARMELA TORO G.
Pensionistas. Atiende toda hora. Trasladóse Matucana 640.

CLINICA "Dra. VICENTINA"
Especialidad enfermedades de señoras. Curación catarro, flores blancas. Pensionado higiénico. Partos. Asistencia completa: $ 50. Exámenes gratis. San Diego 57.

VARIOS

INSTITUTO "DOCTORA LASTARRIA"
Partos sin dolor. Enfermedades internas curadas en 20 días. Dormitorios higiénicos con pensión desde $ 35. Se atienden llamados a domicilio. Avenida Matta 1127.

CARMELA PEREZ PACHECO"
Alumna del Instituto de Kinesiterapia del doctor Moraga Porras, ex-masajista de la Casa Mayo, seguirá atendiendo a su clientela en el Instituto de Belleza, Amunátegui 31. 1114-0-[illegible]

VELLO DE LA CARA.—EXTRACCION RAPIDA Y SEGURA
Masaje facial de belleza. Curación de la piel seca o grasosa. Consultorio Femenino de Cultura Física.—Santo Domingo 848

BELLEZA
Gran Instituto "Díaz Gascogne" (Cara, busto, cabeza, manos). Tratamientos modernos notables, naturales. Concesionario exclusivo de los delicados productos radio-vegetales y electro-orgánicos del afamado "Doctor Rosy". Efecto inmediato. Estado 250.

HORTENSIA OSSANDON
Estudios "Escuela Nacional de Masajistas". Masaje médico, belleza y pedicuría. Rosas 1044.

PROF. DIAZ GASCOGNE
Afecciones crónicas, Parálisis, nervios, reumatismo, estítiquez, fracturas. "Masaje Médico", "Kinesiterapia". Estado 250.

VIDA OBRERA

Sociedad de socorros mutuos "El Cóndor"

CELEBRACION DEL SEXTO ANIVERSARIO DE SU FUNDACION

La manifestación de ayer

Con motivo de haber celebrado ayer el sexto aniversario de su fundación, la Sociedad de Socorros Mutuos "El Cóndor", ofreció en uno de los salones del Hotel de Peñafiel, un banquete al que asistieron varios congresales y representantes de la prensa.

El local donde se llevó a efecto esta manifestación, se encontraba artísticamente adornado con guirnaldas de flores y banderas nacionales que ofrecían a la vista del espectador, un excelente golpe de vista.

A esta manifestación asistieron varios congresales entre los cuales pudimos anotar al senador por Santiago señor Zenón Torrealba, diputados señores Vicente Adrián, Nolasco Cárdenas y Juan B. Martínez.

A la hora de los postres, el presidente de la institución señor Clemente Garay, hizo entrega de algunos diplomas a varios de los miembros que recientemente han sido incorporados a la sociedad.

También se le hizo entrega al senador señor Torrealba, de otro diploma que lo acredita como socio honorario de la institución. Al ser entregado a su destinatario, la numerosa concurrencia prorrumpió en entusiastas aplausos.

Una vez terminada esta manifestación, los miembros de la Sociedad de Socorros Mutuos "El Cóndor" ofrecieron a los invitados un baile en el que participaron numerosas personas.

Durante el desarrollo de la manifestación, los que participaron en ella fueron atendidos por los miembros de la Federación de Empleados de Hoteles y ramos similares.

VISTA PARCIAL DE LOS ASISTENTES AL BANQUETE DE AYER

FEDERACION DE OBREROS DE IMPRENTA. — Cítase a asamblea general a los miembros de la Federación para el Miércoles 29, a las 8.30 P. M., a fin de tratar sobre diversos asuntos que requieren un pronunciamiento inmediato. Como es segunda citación habrá sesión con el número que concurra. De todos modos dada la urgencia de la citación, recomendamos la asistencia.

—La comisión de contabilidad queda citada para el mismo día, a las 8 P. M.

—Los delegados pueden pasar mañana Martes por el local, en la noche, para que retiren las entradas para la velada del próximo Sábado cuyo programa se confecciona con sumo interés.

—Un prensista se necesita en la Imprenta Universo.

FALLECIMIENTO

Antenoche, a las 10 1|2 falleció de neumonía el señor Juan Ibarra Erazo, antiguo comerciante muy relacionado entre los elementos obreros de esta capital.

El señor Ibarra ha muerto a los 70 años de edad, después de una vida entera de esfuerzo y de trabajo.

Aunque no tomaba parte activa en las luchas electorales, prestó buenos servicios al Partido Demócrata, al cual perteneció.

Sus funerales se efectuarán esta tarde, a las 4, partiendo el cortejo de la calle Amunátegui 769.

CITACIONES

El Consejo Federal N.o 23 de Confiteros, Pasteleros y Dulceros, cita a junta general extraordinaria para hoy, a las 7 1|2 P. M., en Miraflores 250.

BOX

UN MATCH ENTRE CAMPEONES. — Sánchez - Lillo. — Como está anunciado, el día 2 del próximo mes se realizará en el Hipódromo Circo el interesante encuentro a diez rounds, entre el popular campeón peso liviano Manuel Sánchez, y el campeón peso medio Indalicio Lillo.

Anteayer hemos presenciado el entrenamiento de Lillo, en el local de la Federación de Box, y podemos asegurar que Lillo está en excelentes condiciones, trabajando científicamente en compañía de algunos profesionales y amateurs.

Lillo, comprendiendo el peligro que ofrece para su carrera pugilística una derrota de manos de un peso liviano, entrará dispuesto a liquidar cuanto antes la situación, y para esto ha venido a Santiago a seguir su preparación metódica y completa.

Por su parte, Sánchez no descuida su entrenamiento, y está en sus mejores tiempos.

Referee de este encuentro será el señor Federico Helfmann, quien ha aceptado bajo la condición de que ambos boxeadores hagan pelea desde el primer round.

La empresa Fagini y Cía. ofrece para esta noche un interesante preliminar a diez rounds, entre Aquiles Marchant y Abelardo Hevia.

COLEMAN - FIRPO. — Estos boxeadores, que se encontraban desde hace tiempo en la Argentina, llegarán esta noche a Santiago.

El campeón Firpo viene a entrenarse para su match con Angel Rodríguez.

CENTRO DEPORTIVO BENJAMIN TALLMAN. — Paseo campestre. — El Directorio del Centro Tallman acordó, en sesión pasada, efectuar un paseo campestre en honor del socio activo señor Donato Sánchez, que en breve se ausentará de Chile, con destino a Estados Unidos de Norte América.

Con este fin, se cita para mañana, a las 10 de la noche, en el local del Centro, San Francisco 685, a todos los socios, a fin de saber el número exacto de los paseantes y a la vez para nombrar algunas comisiones para dicho paseo.

BENEFICIO DE FORTUNATO RAMOS. — La comisión encargada de este beneficio ha conseguido del señor Benjamín Tallman el local de su propiedad, para efectuar dicho beneficio.

CENTRO ATLETICO A. MAGNERE. — Resultado de las peleas efectuadas el Sábado 25 del presente:

1.a — Pedro Silva con Armando Cabrera; venció Silva.

2.a — Carlos Abarca con Luis Torreblanca: empate.

3.a — Juan Fierro con Manuel Reyes; empate.

4.a — Manuel Torreblanca con Domingo Alvarez; venció Alvarez por puntos.

5.a — Pelea de fondo entre Segundo Madrid y Manuel Carriales; venció Madrid por knock-out.

GUIA
DE CORREDORES DE LA BOLSA DE COMERCIO

LUIS RAMIREZ SANZ, AUGUSTO OVALLE CASTILLO
Bandera 55—Teléfono 2511

CARLOS DUVAL
Bandera 57 Int 11 Teléfono 1812

OSCAR VALENZUELA VALDES
Bolsa de Comercio. Int. 20. Tel. 2558

RAFAEL UNDURRAGA OVALLE
Bolsa Comercio. Ofic 32 Tel. 2200

FRANCISCO Y ALBERTO HUERTA CIFUENTES
Calle Bolsa 66. Int. 24. Telé. 1118

HECTOR HERREROS, DOMINGO AMUNATEGUI
Bandera 71 Casilla 3149

ALBERTO ROJAS R., RAUL BORIES L.
Calle Bolsa N.o 60. Int. 23

RICARDO VALDES
Bolsa Comercio. Of. N.o 33. Tel. 3194

FLORENCIO VILLAMIL C. y Cía
Calle Bolsa 82 Int 31 Tel 2664

IRARRAZAVAL Y SOTIL
Bandera 35. Tel. 26. Casilla 2852

PEREIRA Y VALDES
Calle de la Bolsa N.o 39

ROBERTO EYZAGUIRRE
Morandé 227. Tel. 1682. Casilla 478

JOSE URETA VALDES y Cía.
Bolsa Comercio 21. Teléfono 3338

JORGE Y RICARDO ASTABURUAGA LYON
Calle de la Bolsa 74. Int. 27. Tel. 3444

ARTURO WALKER
Moneda 1120. Teléfono 3425.

AGUSTIN LLONA C., VICTOR UGARTE A.
Calle Bolsa 49. Cas. 2341. Tel. 148

JULIO RIPAMONTI, RAMON ACHONDO
Bandera 73. Casilla 192 Tel. 3428

ALBERTO FABRES
Morandé 327. Casilla 158. Tel. 928

LUIS ARIZTIA S., ROBERTO DONOSO E.
Bandera 78. Gal. de la Bolsa. Of. 30

INSTITUTO DE CONTADORES DE CHILE
HUERFANOS 1328, INTERIOR. — CASILLA 1175. — SANTIAGO
EVARISTO MOLINA, Director

Este establecimiento es el más antiguo y reputado del país, por su enseñanza **individual y práctica** en la preparación de **Adultos, Jóvenes y Niñas, en carreras profesionales cortas y lucrativas.**

Durante todo el año funcionan **Cursos Diurnos y Nocturnos** y se enseña también por **Correspondencia** a personas residentes en provincias, campos o montañas.

Se enseña Comercio, Contabilidad, Aritmética, Arte de Calcular Algebra Financiera, Caligrafía, Redacción, Taquigrafía, Máquina de escribir, Estadística, Administración Financiera, Ciencias Económicas, etc.

Se disciernen **Diplomas Profesionales.**

Matrícula permanente para alumnos de todas edades, a partir de 13 años.

Además, el Director que es miembro de la Facultad de Leyes, atiende con exactitud, seriedad y discreción, toda consulta y trabajo del ramo en su **Oficina de Contabilidad**, desde el punto de vista jurídico y comercial: inventarios, balances, arreglo de libros, liquidaciones, arbitrajes, informes, cálculos mercantiles, estudios financieros, redacción de estatutos, escrituras sociales, etc.

COLORES DE ANILINA PARA TINTORES
de fabricación **SUIZA, INGLESA y AMERICANA**
de preparación fácil y económica
AMARILLA, Naranja en polvo
AZUL, Rosada, Lacre en polvo y líquida
NEGRA, Verde, Violeta, etc., etc.
Ofrecen: ARESTIZABAL y Cía.
VALPARAISO

TINTORERIA A VAPOR
DE LUIS CORBAT
Delicias N.o 952, frente Ahumada
Tiñe toda clase de ropa en cualquier color, limpiado químico y al vapor.
Tiñe ropa en negro para luto en 24 horas.
Atiende órdenes de provincias. 1934-S-28

Avisos Clasificados

DACTILOGRAFA.—SE NECESITA una señorita joven como dactilógrafa para llevar la correspondencia de una oficina. Horas de oficina: 1½ a 5; sueldo: $ 200. Tratar: P. Munita, Compañía 1238. Unicamente de 2 a 3.

OFRECEN EN ARRIENDO

CASA EXTERIOR, $ 60; INTEriores $ 27. Seminario 334 (cerquita Marín). 1569-Oct.-1

ARRIENDO CASA SAN BERNARdo. Vendo vestidos para señoras. Monjitas 344. 2-Oct.

SE ARRIENDA QUINTA EN Providencia, calle Pérez Valenzuela N.o 339, tiene 5.000 metros, casa con cinco piezas, árboles frutales, agua corriente y potable, luz eléctrica, canon $ 250. Tratar con Víctor Araya, Agustinas 865, y pedir llaves en Pérez Valenzuela 339, conventillo. S-28

GRAN ALMACEN CON INSTAlaciones, en la calle de San Antonio cerca de Alameda, arriendo. Alfredo Ferrán. Galería Alessandri 16 29-Set.

ARRIENDO CASA QUINTA, GALpón industrial. Tratar con su dueño, de 9—12 A. M. Santo Domingo 4048-4266. 1767-S-26 29-Set.

EN GALERIA ALESSANDRI, arriendo dos buenas oficinas y una bodega subterránea. Alfredo Ferrán, Galería Alessandri 16.

$ 275, MENSUALES, ARRIENDO magnífica casa habitación, dos patios, luz eléctrica, gas industrial. Alfredo Ferrán, Galería Alessandri 16. s-29

FAMILIA HONORABLE OFRECE un departamento a profesional o diplomático. Tratar, Catedral 1432. s-27

ARRIENDASE CASA CINCO piezas, dependencias. Carmen 1510, noventa pesos. Tratar: Aldunate 1275. 1829-S-27

ARRIENDO DEPARTAMENTOS muy centrales Miraflores 250. s-27

ARRIENDO LOCAL PARA NEGOcio o taller, miraflores 250. s-27

ARRIENDO UN NUEVO LOCAL almacén de esquina, casa seis departamentos. Bezanilla 1805. s-27

OFICINA ESPLENDIDA PARA profesional. Arriendo en Ahumada 56. 1859-S-30

DEPARTAMENTO O PIEZAS, con o sin muebles, ofrece familia honorable. Nataniel 180. 1886-27-S

500 PESOS SE ARRIENDA MUY buena casa grande, bajos. Molina 338. Tratar Prat 280. 1900-S-28

$ 380 CASA CALLE MAESTRANza, 10 piezas, 2 patios, luz eléctrica. Armando de la Maza D., Oficina Carlos Latorre y Cía. Catedral 1109. 27-S

$ 260 CASA CALLE LIBERTAD, 10 piezas, luz eléctrica. Armando de la Maza D. Oficina Carlos Latorre y Cía., Catedral 1109. 27-S

$ 380 ESPLENDIDA CASA CAlle Chacabuco, 14 piezas, subterráneo, luz eléctrica y gas. Armando de la Maza D. Oficina Carlos Latorre y Cía., Catedral 1109. 27-S

$ 750 CASA AMUEBLADA EN San Bernardo. Tratar Armando de la Maza D. Oficina Carlos Latorre y Cía. Catedral 1109. 27-S

$ 450 REGIA CASA EN LA AVEnida España, 10 piezas fuera de servicio, todas las piezas con calefacción, decoradas, hall. Armando de la Maza D. Oficina Carlos Latorre y Cía. Catedral 1109. 27-S

$ 300 CASA CALLE MAESTRANza, 7 piezas, galería de vidrios, todo servicio. Armando de la Maza D. Oficina Carlos Latorre y Cía., Catedral 1109. 27-S

$ 135 AV. VALDIVIESO, 5 PIEzas fuera de servicio. Armando de la Maza D. Oficina Carlos Latorre y Cía., Catedral 1109. 27-S

$ 300, 11 PIEZAS FUERA DE servicio 2 patios, parrón. Armando de la Maza D. Oficina Carlos Latorre y Cía. Catedral 1109. 27-S

$ 800 CASA CALLE COMPAñía, 18 piezas fuera de servicio, 2 patios, huerto, etc. Armando de la Maza D. Oficina Carlos Latorre y Cía., Catedral 1109. 27-S

$ 500 CASA AMUEBLADA, 6 PIEzas fuera de servicio, 2 patios y todo servicio. Armando de la Maza D. Oficina Carlos Latorre y Cía., Catedral 1109. 27-S

$ 450 CASA CALLE CATEDRAL, 12 piezas, gas y luz eléctrica. Armando de la Maza D. Oficina Carlos Latorre y Cía., Catedral 1109. 27-S

$ 370 CASA CALLE COMPAÑIA, 16 piezas fuera servicio, gas y luz eléctrica, galerías. Armando de la Maza D. Oficina Carlos Latorre y Cía., Catedral 1109. 27-S

$ 600 COMPAÑIA, 10 PIEZAS, fuera servicio, galerías, gas y luz eléctrica. Armando de la Maza D. Oficina Carlos Latorre y Cía. Catedral 1109. 27-D

$ 250 GRAN ALMACEN EN LA calle Compañía. Armando de la Maza D. Oficina Carlos Latorre y Cía., Catedral 1109. 27-S

$ 325 CASA CALLE MAESTRANza, 10 piezas fuera servicio, 2 patios, parrón, propiedad recién refaccionada. Armando de la Maza D. Oficina Carlos Latorre y Cía. Catedral 1109. 27-S

CASA AMOBLADA, POR TEMPOrada larga, arriendo. Castro 20. 1920-S-28.

ARRIENDO PIEZA PARA GUARdar auto. Bezanilla 1330. 1919-S-27.

ARRIENDASE CASA 5 PIEZAS, patio, luz eléctrica, servidumbre. Valdivieso 530. 1917-S-27.

OFICINAS, ARRIENDO A CUAdra y media Plaza. Santo Domingo 849. 1921—Set. 29

CASAS AMOBLADAS VIÑA DEL Mar, dirigirse Bolívar Risopatrón Barros, Valparaíso, Casilla 1241. Remito croquis y antecedentes. Comisión: 3% sobre monto contrato.

SE ARRIENDA PIEZA CON O sin pensión a persona seria. Calle Antonio Varas 91.

NECESITAN EN ARRIENDO

NECESITO ARRENDAR CASA lado sur Alameda, hasta $ 300, puedo hacer contrato si se me exige. Tratar sólo por carta a Maestranza N.o 104. 27-S

DESEO ARRENDAR CASA CERca de la Plaza Brasil, canon hasta $ 350. Tratar sólo por carta a Chacabuco N.o 543. 27-S

DESEO ARRENDAR CASA HASta $ 250 en cualquier barrio, siempre que tenga más de 4 piezas. Tratar Casilla 2451. 27-S

AUTOMOVILES Y CARRUAJES

AUTOMOVILES OCASION COMpro, vendo, todas marcas, cambio por propiedades.—Jesús 2.o Elguín M., Galería Alessandri 17-A, entrada por Bandera 242. S-30

ESCUELA PRACTICA DE Chauffeurs mecánicos. Cursos rápidos de Overland, Ford, Dodge, mecánica, manejo y electricidad, enseñanza por sus dueños. Arredondo and Company, Moneda 1020. 9-Oct.

CLUB DE AUTOMOVILES, MOtocicletas, bicicletas. Con $ 1,250 mensuales se obtiene lindo Chandler Oakland, Dodge, con $ 400 un Ford usado, con $ 360 una motocicleta Indian, Cleveland, nuevas, $ 60 una bicicleta moderna. Oficina de ventas Jesús 2.o Elguín M. Pidan datos, inscribirse. Galería Alessandri 17-A, entrada por Bandera 242. S-30.

AUTOMOVIL FORD DE OCAsión, vendo. San Martín 760. 1805-S-27

AUTOMOVIL FORD, LISTO PAra trabajar, vendo $ 3,000. Root 549, entre Carmen y San Isidro. 1858-S-27

VENDO AUTOMOVIL PEERLES, de turismo, perfecto estado, por viaje a Europa. Casilla 3639. 1820-S28

FACILIDADES A LOS CHOFEres dueños de automóviles "Ford". Se les ofrece el mejor neumático con pagos semanales. Catedral N.o 1037. s-29

AUTOMOVIL PARTICULAR, VENdo en perfecto estado. Tratar y verlo: Romero 3244.

ANIMALES Y VEHICULOS

VENDO CAMION Y CARRETON guanero. Andes 2370. 1763-S-29

VENDO CARRETELA PERFECto estado. Verla Moneda 2379.— Tratar Toesca 2555. 1817-Oc-5

PERRITO POMERANIA, VENDO Dominica 241. s-28

VENDO PRECIOSO PERRO LAnudo, verlo 10 a 12, Alameda 3059. 1878-s-27

CABALLO DE VARA COMPRO Delicias 1881. 1870-s-26

AVICULTURA Y CULTIVOS

CRIANZA AVES. — ¿QUIERE ganar dinero con sus aves? Catálogo Concurso Aves Postura, da instrucciones para un principiante Valor $ 1.00. Los 12 folletos del Concurso 400 páginas profusamente ilustrado lo impondrá de los menores detalles de esta industria. Valor $ 18.00. Mande giro postal a Carlos Echeverría, Casilla 1.004. Santiago. Quinta Normal. 29-S

COLMENAS, CERA ESTAMPAda, todos útiles apicultura. Aróstegui. Manuel Rodríguez 854. 8-o

TALAJE EN BUENOS POTREros recibe Chacra "El Olivo" Independencia 2999. 1848-S-28

AVES ORPINGTON NEGRAS, seleccionadas, Standard y postura. Huevos. Libertad. 1852-S-2-28

LORA MUY HABLADORA VENdo, verla 10 a 12, Alameda 3059. 1879-s-27

ALHAJAS

ALHAJAS CON BRILLANTES, perlas, cualquier valor, compra constantemente. Estado 56. 5-o

AL PRECIO DE CAMBIO COMpro platino, oro, plata. Estado 56. 5-o

LIBRAS ESTERLINAS, AGUIlas, monedas de oro, compramos. San Antonio 18. 30-S

COMPRAMOS ORO, PLATA Y platino, cualquier cantidad. San Antonio 18. 30-S

PESOS, CUATRO Y CHAUCHAS de 0.5, seguimos pagando el mejor premio. San Antonio 18. 30-S

COMPRO ALHAJAS CUALQUIER valor, el más alto precio. Estado N.o 273. 30-S

TALLER DE JOYERIA, RAMON Callís, Compañía 1023. Recibe todo trabajo fino. 13-Oc.

ACCIONES Y BONOS

SOCIEDAD PLANTACIONES DE Valparaíso, dos acciones vendo. Casilla N.o 1043. s-29

LA PROVIDENCIA. VENDO POlizas por tercera parte de lo pagado. Exequiel Fernández 99, Ñuñoa. 1826-S-28

COMPRAVENTAS VARIAS

LA GRAN OCASION, COMPRA A domicilio toda clase de ropa y calzado fuera de uso, de caballero pago buenos precios. Dirigirse a Custodio Aguilera, San Pablo 2270. 31-Dic.

PAPAS CAZUELAS, MUY BUEnas, especial para siembras, vendo, Castro 20, Teléfono 998. 30-S

ROPERIA MANUEL RODRIGUEZ esquina San Pablo, ofrece en baratura un gran surtido de ternos para todas medidas, cortados por los mejores sastres de Santiago, ternos para niños, paletoes, ambos, pantalones, sombreros, calzado, todo baratísimo, desinfectado, visite esta casa antes de comprar en otra parte. 6-Oc.

JERSEY, PALETOES, CHOMbas, trajes hilo, seda y lana, vende por mensualidades, precio de contado, Fábrica de Tejidos, San Ignacio 1551. Ahumada, Pasaje Toro 5. O-3

$ 148 TERNOS FINOS GARANTIzados ofrece Cooperative Sastrería, Agustinas 377. S-30

TECHO AMERICANO ACANALAdo. a $ 3 plancha. Aróstegui, Yaretti, Manuel Rodríguez 854. 8-o

ATENCION: HULES PARA MEsas adamascado, para coches, autos, carretelas, para coches de guaguas, pergamoid, tela buques, encontrará a precios sin competencia en el depósito "A San Quintín", Puente 672, de Nazar Hermanos. 27-S

LINGUE, TABLONES DOS PULgadas, muy seco y restos maderas roble, se realizan mitad precio. Delicias 2017. De 9 a 11 A. M. 1697-S-28

NOVELAS, HISTORIAS, DICCIOnarios, sociología, ingeniería, medicina, leyes, revistas, compro.— San Diego 371. 1702-O-3

BILLAR CHICO, APROPIADO para familia, véndese de ocasión Casilla 1043. s29

ARTICULOS DE LAMPARERIA, anafes, loza y cristalería. Almacén Concepción. San Diego 991, lado Correo 3. S-27

BILLARES AMERICANOS, VENdo baratos. Arturo Prat 1398. S-27

LOS REMEDIOS HOMEOPATIcos del doctor Munyon están haciendo curaciones sorprendentes en todo el universo; los enfermos que los toman sienten alivio inmediato y sanan radicalmente en pocos días. Hay un remedio para cada enfermedad, a $ 3. Pasaje Matte 40. S-27

LLEGARON IRRIGADORES Y bolsas de goma para agua caliente. Pasaje Matte 40. S-27

$ 5 EL MARAVILLOSO LIBRO titulado "Los Prodigios del Santísimo Cristo de la Agonía de Limpias". Pasaje Matte 40. S-27

$ 4 AFIRMADOR DENTADUras postizas, fuertemente. Pasaje Matte 40. S-27

$ 20 POLVOS COZA CONTRA LA embriaguez. Pasaje Matte 40. S-27

$ 5 CREMA ESPECIAL PARA masaje y quitar arrugas. Pasaje Matte 40. S-27

$ 15 TONICO "PAPAINA", EL gran remedio de la naturaleza, para la sangre, nervios, estómago y debilidad general. Pasaje Matte N.o 40. S-27

$ 10 TRATAMIENTO PARA HERmosear y hacer crecer las cejas y pestañas. Pasaje Matte 40. S-27

$ 10 PREPARACION PARA EXtirpar la caspay hacer salir abundante cabellera. Pasaje Matte 40. S27

PAPAS AMARILLAS A $ 18 SAco, vendo. San Miguel 52. 1823-S-27

AFRECHILLO BUENO A $ 8 quintal. San Isidro 127. 1832-S-27

MIMBRES EN VARILLAS SE vende en el Fundo Santa Coima. Barrancas. 1840-S-28

VENDO AMOBLADO COMEDOR estilo Renacimiento, tallado, en $ 500, mesa grande corredera, sillas y otros muebles. Av. Chile y España 147, Ñuñoa. 1841-S27

ZINC OCASION VENDO CALLE Campo de Marte 114. s-27

CATRECITO BRONCE COCHE cuna, sillita, guagua, bañito, vendo Riquelme 630. s-28

AR ASON, MOSTRADOR, MOLInillo de café, vidriera vendo, barato, Riquelme 630. s-28

CONSTRUCTORES. CURVAS CON sin registro. V., varias otras piezas, fierro grueso, cuatro pulgadas, se venden de ocasión. Maestranza 458. 1873-s-28

TRICICLO PASEO, COMPRASE, Casilla 3940. 1872-s-30

"LA DALIA", DELICIAS 1017 AL 1021, casilla 3719.

"LA DALIA", GRANDES REBAjas de precios.

"LA DALIA", BATISTAS FINAS pintadas a $ 1.50 metro.

"LA DALIA" OVER-ALL PARA traje de caballero $ 4.50 metro.

"LA DALIA", ¡NOVEDAD! GRAnadinas a listas, $ 4.50 metro,

"LA DALIA", VELOS DE HILO en dibujos de fantasía, desde 2 pesos metro.

"LA DALIA", LIENZO CABAllo Alado, a $ 2.60 metro.

"LA DALIA", INMENSO SURTIdo en céfiros para camisas.

"LA DALIA", ESPECIALIDAD en cotíes para colchón y creas para sábanas.

"LA DALIA", LIENZO LAVADO marca Tortuga, a $ 1.60 metro.

"LA DALIA", CAMBRAY BLANco, fino, $ 30 pieza.

"LA DALIA", ¡OCASION! GAbardina, clase extra a $ 15.50 metro.

"LA DALIA", ¡NOVEDAD! GENEros rayados para traje, desde $ 5.50 metro.

"LA DALIA", CASIMIR PURA lana, ancho 140 centímetros, precio $ 16.50 metro.

"LA DALIA", GRAN SURTIDO en espumillas y Charmeuse de seda para trajes.

"LA DALIA" COLCHAS DE PIqué, blancas y de color, precios rebajados.

"LA DALIA", ESPECIALIDAD en géneros de lana, negros y de colores.

"LA DALIA" DELICIAS 1017 AL 1021. Casilla 3719. 1888-27-S

GRAN REALIZACION DE CUEllos de goma a 50 c|u. a elegir y cinturones de elástico para hombres, desde $ 1.50 a $ 4. Ahumada 5. 27-s

MOLINILLO AMERICANO NUEve, estantería, mostrador, realizo. San Pablo 1653. 1883-26-S

DULCE MEMBRILLO ESPECIAL caja diez libras, 7.90; kilo, 1.90; huesillos de Elqui, muy dulces, por sacos y detalles, realizamos, peras secas, 70 el kilo. Bodega Agrícola, San Diego 179.

PAPAS AMARILLAS DE GRANEros, 18.50 cien kilos, por sacos, y partidas, maíz nuevo, 32; curagüilla, 23. Bodega Agrícola, San Diego 179. Teléfono 2811.

FREJOLES HUERTEROS RACImo o siete semanas, frejoles amarillos y blancos, gansos de España, hilachas, por sacos y kilos vendo. San Diego 179.

SAL COSTA PARA HELADOS, 10 cien kilos. San Diego 179. s-27

SACOS HARINEROS COMPRO cualquiera cantidad. Layseca, Bodega 10.

COMPRO FIERRO FUNDIDO VIEjo. Fundición Francesa. Matías Ovalle 310. 1933—Set. 27

TODA CLASE DE MATERIALES de fierro para alcantarillados, ofrece a precios convenientes, Fundición "San Miguel", Bulnes 216. 1935—Set. 28

COMPRO DIENTES ARTIFICIAles usados. San Miguel 93. 10 a 12.

COMPRA-VENTAS DE NEGOCIOS

POR CAMBIO DE RESIDENCIA vendo casa de pensión muy central, barrio Estación Central. Tratar en Delicias N.o 2923.

VENDO PELUQUERIA, CIGArrería, lustrín, inmejorable situación. Vicuña Mackenna 17. 1713-S-27

EN EL MEJOR TIEMPO VENDO, por disolución de sociedad, acreditada frutería, verdulería, salón de helados. Delicias 23. 1902-27-S

TOSTADURIA COMPLETA, MAquinarias modernas, vendo en 6 mil pesos. Tratar, Castro 70. 1916-S-30.

SE VENDE UNA CARNICERIA. Ventas comprobadas: $ 230; no tiene fiado. Nataniel esquina Santiago. 1923—Set. 29

DIVERSOS

AGENCIA DE "LA NACION" Portal Edwards 2748, recibe avisos hasta las 9.30 P. M.

IMPRENTA ECHEVERRIA, SAN Diego 1148. Teléfono Inglés 23 (Matadero). Se ejecuta toda clase de trabajos comerciales a los más bajos precios. Agencia de LA NACION. Recibe avisos hasta las 9.30 P. M. En venta: "La Semana Cinematográfica", ventas de libretas cuadernos, por mayor y menor. Artículos de escritorio.

NAVAJAS "DOS MONITOS" llegaron; Cuchillería Portal Fernández Concha, kiosko 15. O-7

MODELISTA. HAGO TODA CLAse de moldes, lineal y ornamental; precios módicos. Calle Luis Beltrand N.o 1702. Barrio Providencia. 1696-S-27

GRATIFICACION A LA PERSOna que dé noticias de Domitila Contreras. H. Sobrether, Correo, Viña. 1831-S-28

FORD CAMBIO POR MOTOCIcleta. García Reyes 333, casa 10. 1843-S-27

SE AVISA AL PUBLICO Y COmercio en general, que la marca Coñac Escudo Chileno, ha sido transferida por don Ulises Camoglio a los señores Buono Core, Rojas y Co. Oct.-5

SE VIRAN TRAJES DE CABAlleros, especialidad en zurcidos y composturas. García Reyes 768. S—28

VENTAJOSA OPORTUNIDAD. — Importante rebaja en trajes finos a la medida. En esta acreditada Sastrería puede usted adquirir sus prendas de vestir con un 40 o|o de economía. Sastrería M. Blanco, Delicias 2865, entre Esperanza y Libertad. 1847-S-26

BOTERIA BRISTOL, SORTEO 25 de Setiembre (Dos sorteos). — 1.er club, sorteo 31, N.o 59, Julio Vidal; 2.o club, sorteo 29, N.o 32, Alfonso Ponce; 3.er club, sorteo 23, N.o 44, Teresa Laurensse. 1.er club, sorteo 32, N.o 93, Ernesto Lapience; 2.o club, sorteo 30, N.o 112, Laura Luco; 3.er club, sorteo 24, N.o 67, Fernando Gálvez. 1890-26-S

SEÑORITAS: TRANSFORMO Pieles y plumas. Hago sombreros. Olivos 950.

EMBALSAMO PAJAROS Y ANImales. Curto y limpio pieles. Olivos 950.

4.o CLUB DE [illegible] Ajax y cadena en formación tan pocos números. Cuota sólo $ 5, sorteo todos los [illegible] dos ante Notario don Mariano Melo, acéptanse suscritores también de provincias. También hay neumáticos de todos tamaños. Barahona y Marín, importadores. Bandera esquina Santo Domingo. 0.5

JABON CASTILLA BORICADO INglés marca "Vulcan", es el único legítimo.

LOS FACULTATIVOS Y PRINCIpales matronas recomiendan Jabón Castilla Boricado Inglés.

JABON CASTILLA BORICADO legítimo, evita granos, espinillas e irritaciones cutáneas. o-3

¿LE PICA? USE "CARPINOL", quita caspa, nace pelo. Carmen 766. s-28

SASTRERIA PORLETE, ENTREga ternos de casimires ingleses con grandes facilidades de pago sólo con 30 pesos mensuales. San Diego 1336.

POBLACION SAN DIEGO, COMpradores morosos sitios: vengan conferenciar asunto importantísimo. Cochrane 182. Horas: 12—2; 5—6. 1925—Oct. 3

LA MUTUAL DE LA ARMADA. —En el sorteo de bonos efectuado por el directorio, a presencia del notario público don Arturo Bascuñán Cruz, resultaron favorecidos los siguientes: Con un mil pesos ($ 1,000), sorteo extraordinario del 18 de Septiembre: el bono N.o 2078, perteneciente al mecánico 2.o don Romilio López Romero, de la Sección Armas de Guerra de la Armada. Con un mil pesos ($ 1,000), sorteo ordinario del mes: el bono número 2068 perteneciente al contramaestre 2.o don Baldomero Silva Villa, del crucero "Chacabuco". — Nuevas formas de seguros: Quedan a disposición de los interesados solicitudes para seguros a 10 años, 15 años y 20 años plazo. Los pagos por fallecimiento se harán desde el 1.o de Octubre.

HOTELES Y PENSIONES

PENSION CON PIEZA. PRECIO módico, casa familia honorable. Bandera 835. 254-O-2

PENSION CON PIEZA DESDE $ 90; recibo pasajeros provincias. Precio módico. Delicias N.o 2832. 30-S.

ARRIENDASE DEPARTAMENTO con pensión (casa extranjera).— Santa Rosa 215. 1715-S-28

ESTUDIANTE BUSCA PIEZA Y pensión en barrio central. Prefiriendo en las proximidades del Parque Forestal. Ordenes: Casilla 1634. 1771-S-27

PENSION PIEZAS AMUEBLAdas calle desde 85, frente Estación Mapocho 1090. 28-s

HAY PENSION MUY BUENA: precios baratos. Maruri 1070, por Carrión.

FAMILIA HONORABLE OFRECE piezas amobladas con pensión, balcón calle. Tarapacá 862.

PENSION FRANCESA PIEZAS amuebladas, San Diego 122. s-30

ARRIENDO UNA PIEZA CON pensión. Santo Domingo 1150. 1913-S-27

ARRIENDANSE LINDAS PIEZAS con muy buena pensión en casa extranjera. San Diego 79. 1932—Set. 27

ARRIENDO UNA PIEZA CON pensión. Echaurren 270. 1929—Set. 27

INSTRUCCION

BERLITZ SCHOOL OF LANGUAges, Ahumada 35, única autorizada para usar este nombre en Chile (no tiene sucursal en Santiago). Aprendizaje rápido de idiomas, sistemas modernos y muy prácticos. Tiene secciones anexas para el estudio de contabilidad, taquigrafía, sistema unido y Pittman. Trigonometría, (Matemáticas Superiores). 31-S

ACADEMIA ROYAL, DACTILOgrafía, $ 5 mensuales. Contabilidad, idiomas, Moneda 1011. Tercer piso. S-30

ESCUELA NACIONAL DE MASAjistas (autorizada por el Supremo Gobierno, único establecimiento en su clase en Chile). Apresúrase nuevos cursos rápidos, económicos. Clases una hora diaria "Masaje médico", Belleza científica", "Pedicuría". Concédense diplomas y carnet profesional. Dan facilidades. Profesiones decentes lucrativas, cursos también por correspondencia. Pídanse prospectos. Estado 350. (Anexo independiente, secciones para tratamientos).

LICEO DE NIÑAS N.o 3, LAS Clases empezarán el Lunes 4 de Octubre.

CONTADOR PREPARO EN [illegible] mes. Pídase prospecto. Profesor Villarroel, Casilla 7503, [illegible] No. 1118. 18 [illegible]

HUMANIDADES, PREPARo de exámenes universitarios [illegible] ma antiguo y concéntrico; [illegible] sorado titulado en Instituto Pedagógico; también clases domiciliarias. Cursos funcionando, individuales y colectivos. Numerosos certificados aprobación universitaria [illegible] ceo Sócrates, anexo Instituto Mercantil. Estado 239. Teléfono Inglés 273. Próximo Gath y Chaves. 18[illegible]

INSTITUTO MERCANTIL, fundado en 1904. El primero [illegible] le en su género, según la estadística oficial. Contabilidad Comercial (Industrial, Bancaria, [illegible] Salitrera, Ferroviaria, Fiscal y Billetes, de Sociedades Colectivas, Comanditarias, Anónimas o Participación); Aritmética Comercial, Castellano, Redacción Mercantil, Francés, Inglés, Alemán, Italiano, Latín o Griego, Taquigrafía, Escritura a máquina, Legislación Civil, Comercial, [illegible]grafía, y Moral; enseñanse [illegible] y 20 pesos mensuales, [illegible] sos todos los ramos. Instituto Mercantil. Estado 239. Teléfono N.o 273, próximo Huérfanos.

INGLES! PROFESOR [illegible] nense con espléndidas [illegible] da clases a domicilio y [illegible] cinas (muy centrales) [illegible] rápida, práctica, teór[illegible] dominado en corto [illegible] nunciación perfecta. [illegible] para viajes a Inglaterra [illegible] tados Unidos. Conver[illegible] ducciones. Correspon[illegible] ratura. Exámenes. 535 Teatinos 535.

MAQUINARIAS E INDUSTRIAS

MAQUINAS DE COSER "LA LEgítima", "Standard", "Reina" y "Precisa". Accesorios, agujas, repuestos y composturas de toda clase de máquinas de coser y tejer. Augusto R. Graf (casa Falconi), San Diego 85. s-28

MAQUINA REGISTRADORA NAtional, marca, hasta seiscientos pesos, en perfecto estado, vendo de ocasión. Nueva. Andrés Bello 725. 1775-S-27

MAQUINA DE ESCRIBIR MARca YOS, en perfecto estado véndese de ocasión, Casilla N.o 1043. s-29

VENDO MOTOR PULIDORA, 2 y medio caballos, en muy buen estado, de ocasión. Miraflores 262. 1393-27-S

LOCOMOVIL BROWN Y MAY, diez caballos, con quemador de paja, vendo. Preisler, Huérfanos 2448.

TRILLADORA CASE 40", CON anexos trébol y frejoles, vende. Preisler, Huérfanos 2448.

BATIDORAS, AMASADORAS Y descremadoras, vende Preisler, Huérfanos 2448.

ARADOS MARIPOSA TRES PUNtas, vende de ocasión. Huérfanos 2448.

EN RANCAGUA, 'BODEGAS Schiavetti, véndese a precios de realización toda clase de maquinarias y enseres para fundo. Sólo por los días que restan del mes en curso. 28-S

VENDO MAQUINA HELADERA a mano o motor. Avenida Matta 469. 1912-S-26

MOLINO DISGREGADOR CON batidores, necesita Casilla 1611.

MAQUINA COSER SINGER, DE pie, vendo. Maruri 555.

MUEBLES Y VARIOS

MAQUINAS DE ESCRIBIR, COMposturas, hacemos de gran precisión, prontitud, barato, en Estado 44. S-30

CAJAS REGISTRADORAS, COMposturas, hacemos de gran precisión, prontitud, garantía, barato. Estado 44. S-30

VENDO DE OCASION PEINAdor mármol, luna biselada, 150 pesos; velador mármol, 30. San Francisco 328. Casita 20. 1561-S-27

TRAJES CABALLEROS, SEÑOritas. Varios muebles, vendo barato. García Reyes 21-A. S-27

VENDO AMOBLADO SEDA, FLAmante, $ 200; alfombrado central, salón $ 60; chicos $ 25; escritorio $ 40; estante libros, $ 30; roperos, $ 50; con espejo bisoté, $ 95; dos peinadores mármol espejo, $ 140; dos marquesas, $ 60; dos colchones lana, $ 150; chico, $ 40; cómodas, $ 40; aparador, $ 60; mesa comedor, $ 30; catre bronce niño, $ 100; lámparas eléctricas baratísimas. Salas 222. S—29

VENDO MUEBLES SUELTOS, dormitorio, catres, escritorio, lámparas bronce. Huérfanos 2494. 1926—Set. 27

POR AUSENTARME A EUROPA vendo muy barato menaje comedor, dormitorio nuevo, moderno, alfombra, etc. Arturo Prat 234 (casa 6).

MEDICINA

JUVENTUD: NO MAS GONOrreas. Fuera contagios, salud, limpieza. Glóbulos Kadde, 4.40. Daube y Cía., Botica Belga, San Diego 591. 9-Oct.

DENTISTA, ALAMEDA 383 (bajos), planchas para masticación perfecta, desde treinta pesos, puentes, coronas, tapaduras porcelana, platino, precios módicos. Trabajos muy rápidos personas ocupadas. Atiende, Domingo de 8 a 11. O.-30

NERVIOSOS, NEURASTENICOS, cansancio cerebral, impotencia. Su gran remedio "Cerebrol", lle[...]: Daube y Cía., y Botica Bruse[...]as. S-27

BOTICA BOSTON, BANDERA 801, esquina San Pablo. S-27

ALIMENTO HORLICK, 1 LIBRA [...]5. Sthenogen, 4.80. S-27

[C]APSULAS FITINA, 6.80; COMprimidos Jubol 7.50. S-27

[V]INO QUINA LAROCHE, 4.80; [...]xana $ 2. S-27

[Y]ODOLEINA RIVIERE, COMPRI[midos], 4.40. Urodonal 8.50. S-27

[...]NPOLE, FRASCO GRANDE, [...]0. Pastillas Evans, 1.80. S-27

[AG]UA OXIGENADA STERLING, [...]0; Jabón Ross, 1.40. S-27

[P]OLVOS ORIZA VELOUTE, 3.20; [Bo]tica Boston, Bandera 801. S—27

OBJETOS PERDIDOS

HABIENDOSE EXTRAVIADO EL depósito indefinido del Banco Anglo Sud-Americano N.o 32|477, a la orden de la señora Ana D. v. de Musalem, de fecha 15 de Julio de 1920, por francos 8,352.66, queda nulo y sin valor por haberse dado el correspondiente aviso al Banco. 1844-S-28

OCUPACIONES

NECESITO NIÑERA Y UNA NIña para comedor y pieza. Con recomendaciones. Castro 94. s-29

MINEROS: DERROTEROS SErios, costeo gastos para buscarlos. San Diego 1338, oficina administración. De 12 a 3 P. M. 27-S

HACENDADOS. CONTADOR agrícola, casado poca familia, se ofrece para fundo grande, como contador o administrador, certificados de competencia y honorabilidad.—Santiago, casilla 81 D.—E. C. S-27.

MOZOS RECOMENDADOS, PAra comedores, patios, oficinas, necesítanse. San Pablo 3492. 1707-S-28

OFRECESE JOVEN CASADO Y serio, con buenos informes, para cualquier ocupación decente. Tiene nociones de competencia para desempeñar cualquier puesto aquí o fuera de Santiago. Dirigirse Casilla 8-D.—Luis A. Pérez G. S-28

FABRICA CALZADO "LA PRIvilegiada", necesita dobladoras. Independencia número 335. 1781-S-27

VENDEDORES DE MANTEQUIlla necesito, marcas acreditadas. Beauchef 1301. 1776-S-28

SE NECESITA UN NIÑO QUE entienda algo en vidriería. Diez de Julio 152. 1783-S-27

NECESITO APRENDICES Y bronceros. Broncería Bove, San Antonio 46. 26-s

NECESITO MAESTRO TORNERO en bronce muy competente. Pago buen sueldo. Broncería Bove. San Antonio 46. 26-s

BUENAS APARADORAS PARA calzado fino, necesítase. Bezanilla 1305. S-26

NECESITO BARNIZADORES. — Arturo Prat 1302. S-27

BUENAS FINERAS NECESITO.— Lavandería Le Grand Chic. Delicias 2369. S-30

SE NECESITA UN TRABAJAdor que sepa hacer canastos. Dirigise Hotel del Sol, San Pablo 1022. 1830-S-28

UN NIÑO PARA EL REPARTO se necesita en la Sombrerería Wiegers, Huérfanos 991. 1846-S.27

VACIADOR COMPETENTE EN navajas, tijeras, etc., necesítase, atender taller central, algunas horas al día. Inútil presentarse sin buenas recomendaciones. Tratar: Miraflores N.o 212. s-27

NECESITO COCINERA, AVENIda Club Hípico 1398, esquina Antofagasta. 1885-27-S

ZAPATEROS DE HOMBRE, Plantilleros, composturero, preciso: Alonso Ovalle 1062. 1882-28-S

MAESTRO CERRAJERO QUE sepa trabajar bien, necesito, calle Buenos Aires 231. 1895-27-S

JOVEN PARA MOZO CON REcomendaciones, necesitamos, Estado 46, cuarto piso. 1894-27-S

OFRECESE JOVENES Y SEÑOritas preparados en comercio, contabilidad, idiomas, escritura máquina, taquigrafía, moral, para Santiago o provincias. Instituto Mercantil, Bandera 287. 1892-27-S

EMPLEADO BOTICA, COMPEtente, recetas; necesítase. Buen sueldo. Ahumada 246. s-27

COSTURERAS COMPETENTES necesita fábrica ropa blanca. Santo Domingo 1040. 28-s

NECESITO COCINERA RECOmendada. García Valenzuela 35, cerca V. Mackenna. 29-S.

OFRECESE MECANICO AGRIcola con certificados y recomendaciones de conducta y honradez.—Maule 171.—Segundo Arriaza.

CARPINTEROS DE BANCO, NEcesito. Martínez de Rosas 2823.

NECESITO NIÑO PARA REMAtar calzado, Andes 3149.

NECESITO ZAPATERO BLAK, taco palo, Andes 3149.

SE NECESITA BUENA PREPAradora, inútil presentarse sin buena recomendación. Alameda 2674.

SEÑORA JOVEN DESEA OCUpación aquí o fuera de Santiago, dirigirse: Concón 2. Raquel de H.

NECESITO NIÑO 14—15 AÑOS para aseo y mandados; que sea presentado por los padres. San Diego 79. 1931—Set. 27

NECESITO EMPLEADA PARA los quehaceres de casa. Bascuñán Guerrero 1403. 1930—Set. 27

OFICIAL CARPINTERO NECEsito. Bilbao 17. 1928—Set. 27

AGENTES ACTIVOS NECESITAse. Comisión diaria: 10 a 20 pesos. Representante comercial, 21 de Mayo 867, presentarse de 9 a 11. 1927—Set. 27

APARADORA PARA TRABAJO fino necesito. Brasil 419. 1924—Set. 29

MECANICOS DE BANCO NECEsítanse. Fundición Francesa, Matías Ovalle 310. 1933—Set. 27

SEÑORITAS MUY ACTIVAS, DE buena presencia y con buenas recomendaciones, necesito para vendedoras al mostrador; inútil presentarse sin estos requisitos. Concurrir hoy, a las 9 A. M., Delicias 2025, esquina Brasil.

TAPICEROS COMPETENTES NEcesita "El Arte". Vicuña Mackenna 626.

TORNEROS NECESITA URGENte "El Arte". Vicuña Mackenna 626.

BARNIZADORES COMPETENTES necesita "El Arte". Vicuña Mackenna 626.

NECESITO COCINERO Y NIÑEra. Bulnes 224. 1934—Set. 28

PROFESIONES E INDUSTRIAS

MME. TIRAFERRI. CONFECciones sastre, fantasía. Enséñase corte. Santa Rosa 215. 1714-S-28

IMPRENTAS: EN LA IMPRENta San Diego 1148, Teléfono Inglés 23 (Matadero), está el nuevo taller de vaciar cuchillas y toda clase de herramientas, a cargo del ex-vaciador de la Plaza Almagro. Ordenes por teléfono y será inmediatamente atendido.

DENTISTA. — ALAMEDA 383, bajos.— Planchas para masticación perfecta desde treinta pesos. Puentes, coronas, tapaduras porcelana, platino, precios módicos. Trabajos muy rápidos personas ocupadas. Atiendo Domingos, de 8 a 11. O-30

SALON DE PEINADOS.—ESPEcialidad en peinados de soirée, ondulación Marcel. Tinturas y masajes. Nicolás Vitale, Estado 363, altos. Teléfono Inglés 796. Días festivos abierto hasta las doce. O-14

ZURCIDOS INVISIBLES, ESPEcialidad virar trajes caballeros. Transformaciones. Cóndor 1158. O.-25

PROPUESTAS

SE PIDEN PROPUESTAS PARA proveer al Ferrocarril de Arica a La Paz de repuestos para equipo Middletown y Pullman. Se abrirán el 30 de Noviembre a la misma hora en la Subsecretaría de Ferrocarriles. Detalles y antecedentes en el "Diario Oficial", y en la Sección de Estadística del Ministerio de Ferrocarriles. — **El Sub-secretario.** 30-n.

PROPUESTAS PUBLICAS. — SE piden para la provisión del rancho a los reos de las cárceles de las provincias de O'Higgins, Colchagua y Curicó, que se abrirán en la sub-secretaría del Ministerio de Justicia, el Lunes 27 del actual, a las 3 P. M. Ver decretos números 1700 y 1827, en el "Diario Oficial".—El Sub-Secretario. 27-S.

PROPUESTAS PUBLICAS. — LA Empresa de Agua Potable de Santiago pide propuestas públicas para la confección de los libros e impresiones que necesitará la oficina durante el año de 1921. Formularios y especificaciones en la Empresa, de 10 a 12 M. Las propuestas se abrirán en la Oficina, Delicias 1123, el 30 del presente, a las 15 horas.—El Secretario. S-27

DIRECCION DE OBRAS PUBLIcas.—Pídense propuestas públicas para la construcción del reforzamiento de la fundación del malecón de Taltal. Las bases y demás antecedentes pueden consultarse en la Inspección de Hidráulica, de 2 a 4 P. M. Las propuestas se abrirán el 25 de Octubre, a las 3 P. M. en dicha Oficina. Santiago, 22 de Setiembre de 1920.—El secretario general. O-12.

DIRECCION DE OBRAS PUBLIcas.—Pídense propuestas públicas para provisión de la cerrajería de puertas y ventanas de la Escuela de Ingeniería y de Arquitectura, las que se abrirán el Lunes 11 de Octubre próximo, a las 15 horas, en la Inspección de Arquitectura, donde pueden consultarse los antecedentes.—Santiago, 22 de Setiembre de 1920.—El secretario general. 8-O.

DIRECCION DE OBRAS PUBLIcas.—Pídense propuestas públicas para la construcción del ferrocarril de Pedegua a Petorca, las que se abrirán en la sala del señor Sub-secretario del Ministerio de Industria y Obras Públicas el 5 de Octubre próximo, a las 3 P. M. Se previene a los interesados que el riel que se empleará en esta línea es el de 25 kilos por metro, tipo empleado en el Ferrocarril Longitudinal.—Santiago, 22 de Setiembre de 1920.—El secretario 2-Oc.

DIRECCION DE OBRAS PUBLIcas. — Pídense propuestas públicas para ejecutar las obras de agua potable de Lautaro y proveer los materiales necesarios para ellas. Las propuestas se abrirán el 30 de Noviembre próximo, a las 3 P. M., en la Inspección General de Hidráulica. Los interesados pueden consultar las bases de licitación y demás antecedentes en la mencionada oficina de 1 a 4 P. M. — Santiago, 25 de Setiembre de 1920. — El Secretario General.

PROPIEDADES

PROPIEDADES TODOS LOS BArrios, centrales, vendo ocasión, renta, habitación, fundo, chacras, administro. Se practican tasaciones, planos, presupuestos. —Jesús 2.o Elguín M., Galería Alessandri 17-A, entrada por Bandera 242. S-30

PERMUTO FUNDO EN VILLA Alegre, 200 cuadras planas, buenas casas. Precio 250,000, a puertas cerradas. Acepto propiedades de renta. Bandera 139. S-27

PERMUTO CONVENTILLO EN Mapocho. Produce 150 pesos. Precio: 14,000, por casa central, dando 5,000 en dinero. Bandera 139. S-27

PRECIOSA QUINTA EN LA CISterna, 7,000 metros, muy bien plantada vendo o permuto. Dirigirse, Pinto 1872. s-27

CITE 23 PIEZAS EN TOCORNAL, produce $ 430 mensuales; reconoce deuda Caja, véndese precio comercial. Tratar: Pedro Luis González, Bandera 261. 1819-S-27

$ 28,000 AVENIDA BRASIL, ENtre San Pablo y Rosas, véndese propiedad edificio antiguo, 8 piezas. Mide 8 por 63 metros. Deuda $ 6,000. Carlos Latorre H. y Cía., Catedral 1109. 27-S.

$ 200,000 AVENIDA ESPAÑA, 2 cuadras Delicias, esquina, 15 habitaciones, gran hall y todo servicio. Propiedad en perfecto estado y con toda comodidad. Superficie 1,600 metros. Deuda bancaria, 22 mil pesos. — Carlos Latorre H. y Cía., Catedral 1109. 27-S.

$ 60,000, AVENIDA BRASIL, LA mejor situación, elegante casa de residencia, 6 habitaciones, 3 de servicio, gran hall, gas y luz eléctrica, piezas decoradas y con parquet.—Carlos Latorre H. y Cía., Catedral 1109. 27-S.

$ 200,000 AVENIDA MATUCANA, un paso Estación, gran propiedad con espléndidas bodegas. Mide 40 por 50 metros.—Carlos Latorre H. y Cía., Catedral 1109. 27-S.

$ 23,000, EN CALLE BUENOS Aires, casa frente estucado, 6 habitaciones, 2 servicio, 2 patios, alcantarillado y gas. Mide 10 por 40 metros.—Carlos Latorre H. y Cía., Catedral 1109. 27-S.

$ 85,000 BULNES, UN PASO DElicias, extensa y bien tenida casa, 20 habitaciones con parquet, varias piezas de servicio, 2 patios mosaico, huerto, alcantarillado, gas y luz eléctrica. Mide 18 por 70 metros. Deuda bancaria, $ 25,000. —Carlos Latorre H. y Cía., Catedral 1109. 27-S.

$ 50,000 BAQUEDANO CERCA Rosas, frente estucado, 11 habitaciones, varias de servicio, 3 patios mosaico, alcantarillado y gas. Mide 11 por 550 metros. Deuda bancaria, $ 14,000.—Carlos Latorre H. y Cía., Catedral 1109. 27-S.

$ 20,000 CUETO, UNA CUADRA Mapocho, cal y ladrillo, 7 habitaciones, servicios, patio, parrón, arboleda y alcantarillado. Superficie 645 varas. Tiene deuda Caja Ferrocarriles.—Carlos Latorre H. y Cía., Catedral 1109. 27-S.

$ 15,000 CUEVAS, DOS CUADRAS Matta, esquina, cal y ladrillo, 6 habitaciones, servicio y almacén puerta cortina, patio y luz eléctrica.—Carlos Latorre H. y Cía., Catedral 1109. 27-S.

$ 45,000 CHACABUCO CERCA DElicias, muy comercial, dos pisos independientes, 10 habitaciones en bajos y 8 en altos. Deuda bancaria $ 15,000. Mide 13 por 50 metros.—Carlos Latorre H. y Cía., Catedral 1109. S-27.

$ 27,000 CHILOE, DOS CUADRAS Matta, 6 habitaciones, servicios, 2 patios mosaico, alcantarillado y gas. Mide 11 por 46 metros.—Carlos Latorre H. y Cía., Catedral 1109. S-27.

$ 65,000 EN CALLE CONSTITUción, tres cuadras Plaza Italia, gran casa de residencia, cal y ladrillo, 7 habitaciones, elegante hall, quinta con arboleda escogida, alcantarillado, gas y luz eléctrica. Mide 1,100 metros. Especial para familia extranjera.— Carlos Latorre H. y Cía., Catedral 1109. 27-S.

$ 65,000 CARRERAS, 3 CUAdras Delicias, frente estucado, perfecto estado, 9 habitaciones, 4 de servicio, 2 halls, 3 patios, alcantarillado y gas.—Carlos Latorre H. y Cía., Catedral 1109. 27-S.

$ 120,000 GARCIA REYES, CERca Rosas, tres pisos, 4 casas. Mide 2 0por 50 metros. Deuda bancaria $ 25,000.—Carlos Latorre H. y Cía., Catedral 1109. 27-S.

$ 17,000 SANTA ROSA, PASADO Matta, perfecto estado, 5 habitaciones, todo servicio, 2 patios mosaico, jardín y reja a la calle. Mide 9 por 60 metros. Deuda bancaria $ 5,000.—Carlos Latorre H. y Cía., Catedral 1109. S-27.

$ 15,500 VICTOR MANUEL, buen estado, 5 habitaciones, todo servicio, 2 patios mosaico, jardín y reja a la calle. Mide 9 por 40 metros. Deuda bancaria $ 3,500. — Carlos Latorre H. y Cía., Catedral 1109. 27-S.

$ 21,000 EN SAN BERNARDO, calle Arturo Prat, próxima Plaza 6 habitaciones, 4 de servicio, hall, corredores, huerto, parrón, jardín y luz eléctrica. Mide 16 por 60 metros.—Carlos Latorre H. y Cía., Catedral 1109. 27-S.

PERMUTO PROPIEDAD BARRIO Bellavista, valor 18,000 pesos, sin deuda, por casa central hasta 30 mil pesos. Resto dinero y deudas. Datos, casilla 1225. 27-S.

$ 15,000 SOFIA CONCHA, UN PAso Bellavista, cal y ladrillo, perfecto estado, 5 habitaciones, servicios, hall, patio mosaico, alcantarillado y luz eléctrica.— Carlos Latorre H. y Cía., Catedral 1109. 27-S.

COMPRO CASA BUEN BARRIO valor hasta $ 25,000. Pago al contado, sin agentes. Detalles completos a P. V. H., casilla 2451. 27-S.

$ 13,000 MADRID, DOS CUADRAS Matta, cal y ladrillo, perfecto estado, 6 habitaciones, hall, patio mosaico y luz eléctrica. Más datos: Carlos Latorre H. y Cía., Catedral 1109. 27-S.

$ 10,000 CUEVAS, TRES CUAdras Matta, espléndida casita, 5 habitaciones, servicios, un patio con parrón y jardín.— Carlos Latorre H. y Cía., Catedral 1109. 27-S.

$ 25,000 VENDO O PERMUTO extensa propiedad en calle Santa Rosa esquina María Auxiliadora. Mide 36 por 70 metros. Edificio con 8 piezas y todo servicio.—Carlos Latorre H. y Cía., Catedral 1109. S-27.

PERMUTAS, PERMUTAS, PERmutas.

PERMUTO ESPLENDIDO CASA calle Compañía, cerca Plaza Brasil, por propiedad más central, resto dinero al contado.

PERMUTO PROPIEDAD EN CAlle Santa Rosa, valor $ 50,000, por propiedad menor valor.

CALLE CHACABUCO, POR PROpiedad menor valor. Precio 50,000 pesos.

CALLE ESPERANZA. PRECIO $ 40,000, por propiedad mayor valor, resto dinero al contado o propiedades.

CALLE BASCUÑAN GUERRERO. Precio $ 55,000, por quinta en Av. Macul, resto dinero al contado.

FUNDO EN CAUQUENES, POR propiedad en Santiago.

CASA QUINTA EN LA CALLE Carrión. Precio $ 23,500, por propiedad valor hasta $ 35,000.

CASA CALLE CUEVAS. PRECIO $ 24,000, por propiedad menor valor.

CASA CALLE GALVEZ. PRECIO $ 90,000, por propiedad en Santiago o Valparaíso.

AV. PROVIDENCIA, REGIA PROpiedad 2 pisos. Precio $ 163,000, por propiedad de igual o menor valor.

CALLE DOMEYKO, CASA DE 2 pisos, por propiedad mayor valor o igual. Precio: $ 28,000. Deuda $ 6,000.

CALLE LORETO Y PEDRO Montt, por propiedad de renta. Precio $ 80,000.

PERMUTO PROPIEDAD EN VALparaíso, en todo el centro comercial, por propiedad en Santiago. Precio $ 45,000.

FUNDO EN LINARES, POR PROpiedad en Santiago, consta de 250 cuadras.

CALLE NUEVA DE VALDES. — Precio $ 35,000, por propiedad igual valor o más.

CALLE OLIVOS, SE PERMUTA por propiedad en Santiago o fuera, siempre que sea de menor valor.

DIEZ DE JULIO. PRECIO 60,000 pesos, por propiedad menor valor.

CALLE EDISON, SE PERMUTA por casa más central.

PERMUTO SITIO EN LA POblación Vergara, por propiedad en Santiago.

PERMUTO SITIO EN LA POblación Besa, por auto Ford.

PERMUTO QUINTA EN AVENIda Rosario, por propiedad de renta.

CASA AV. INDEPENDENCIA POR propiedad de renta.

PERMUTO QUINTA EN CALLE cerca Nueva de Matte, por casa cerca del centro.

TENGO 60 ORDENES DE PROpiedades para permutar. Tratar: Armando de la Maza D. Oficina Carlos Latorre y Cía. Catedral 1109. 27-S

PERMUTO QUINTA EN MACUL, por propiedad en Santiago, entrego 20,000 en dinero. Bandera 139. S-27

PERMUTO RICO FUNDO 40 CUAdras, camino a Valparaíso, 400,000 pesos. Acepto quinta en parte alta de Santiago. Bandera 139. S-27

PERMUTO QUINTA EN CISTERna, saneada, valor $ 40,000, por propiedad en Santiago, y se da de 15,000 a 30,000 pesos en dinero. Bandera 139. S-27

PERMUTO SITIO EN ESTACION Santa Elena, valor 26,000, por propiedad de renta, dando hasta veinte mil pesos en dinero. Bandera 139. S-27

PERMUTO QUINTA CERRO NAvia, bien plantada y cerrada, valor 35,000, por propiedad en Santiago, se da 10,000 en dinero. Bandera 139. S-27

PERMUTO CHACRA EN BELLAvista, once cuadras, con viña, bodegas, etc., por propiedades en Santiago o fundo en la zona central. Bandera 139. S-27

EN LA MEJOR SITUACION DE Llo-Lleo, vendo bonito sitio, esquina. Alfredo Ferran. Galería Alessandri 16. s-29

PRESTAMOS EN DINERO

DINERO SOBRE HIPOTECA hay listo para colocar en partidas desde $ 2,000 a $ 50,000 en primeras y segundas hipotecas. Negocios rápidos. Ramón Guzmán, Huérfanos 1250. S—28

DINERO SOBRE HIPOTECAS hay listo para colocar en partidas desde $ 2,000 hasta $ 100,000. Negocios rápidos.—Carlos Latorre H. y Cía., Catedral 1109. 27-S.

REMATES

MUNICIPALIDAD DE ÑUÑOA.— Remate.—El Martes 12 de Octubre, a las 10 A. M., en el local de la Policía de Aseo, calle San Gregorio esquina de Lo Valdivieso, ante el tesorero municipal, se procederá a rematar al mejor postor lo siguiente: carabinas, revólvers Smith & Wesson, monturas, aperos de correajes y otros artículos apropiados para policías rurales. Además, se rematará un lote de faroles y varios de leñas de diferentes clases.—El tesorero municipal. 1922—Octu. 11

JUDICIALES

EXTRACTO. — POR ESCRITURA otorgada hoy ante mí, los señores William H. Spearing y Oscar Wenborne, formaron sociedad para trabajar en comisiones en general, y especialmente la representación de fábricas norteamericanas. El capital es $ 50,000, aportados por mitad, en dinero y mercaderías. La razón social es "Wenborne y Spearing", que podrán usar ambos como administradores. El plazo es de cinco años, y tendrá su domicilio en esta ciudad. —Santiago, Setiembre 10 de 1920.—Luis Cousiño T., notario. 1660-S-27

REMATE. — POR DECRETO DEL señor Juez del Primer Juzgado Civil de esta ciudad, de 15 de Setiembre, se ha ordenado sacar a remate la propiedad situada en la ciudad de Penco, departamento de Concepción, calle del Membrillar, y cuyos deslindes son: norte, con don Alfredo Shovelin y sucesión Muñoz; sur, con don Enrique Martínez y Melchora Ruiz; oriente, con don Teófilo Zapata y otros; poniente, calle Membrillar, para el once de Octubre próximo, a las 3 P. M. Mínimum: la suma de $ 22,223. Bases y demás antecedentes, secretaría del Juzgado, expediente Gálmez Hnos. con Augusto Vicencio.—El secretario. 1644-S-27

EN LA AUTORIZACION PARA enajenar, solicitada por doña Sara Hernández v. de la Rosa, por sí y sus menores hijos, se ha fijado el doce de Octubre próximo, a las 3 P. M., para el remate de la casa y sitio de la Población Ugarte, Pasaje María Ugarte, N.o 17, por el mínimum, rebajado a los dos tercios, de $ 3,300.—Antecedentes: en la Secretaría del tercer Juzgado Civil.—El secretario. 1708—S—27

NOTIFICACION JUDICIAL. — EN la tercería de dominio interpuesta por doña María de la Luz Santa María de Paredes N.o 15647, en la ejecución seguida por don Antonio Cappini contra don Rafael Paredes, se ha ordenado por el primer juzgado de lo Civil de esta ciudad, notificar a los herederos de la tercerista, no siendo en su conocimiento el estado de este juicio, y el de presentarse por medio de la tercerista por parte del ejecutado, don Rafael Paredes. También se ha ordenado que dichos herederos deban nombrar procurador común en el término de quinto día, si no hubiere oposición de intereses, y bajo apercibimiento de lo que será nombrado por el Juzgado. Por decreto de fecha 14 del actual, se ha ordenado hacer las notificaciones por tres publicaciones, en extracto, en "El Mercurio" y "La Nación", en esta ciudad, sin perjuicio de la correspondiente en el "Diario Oficial". En consecuencia, notifico a los siguientes herederos de la tercerista: don Rafael, doña Sara, doña María, don Domingo Paredes Sánchez y don Liborio Villanueva, marido de doña Elena Paredes Sánchez.—Santiago, 16 de Setiembre de 1920.—M. J. Lira, secretario. 1699—S—27

POSESION EFECTIVA. — A DON Joaquín Prieto Hurtado, por doña Cora B. v. de Pissis (Agustinas 1242), se les ha concedido la posesión efectiva de la herencia de don Eugenio D. Pissis por auto de fecha del señor juez letrado, don Fernando Santa María, secretaría del señor Alfonso. Setiembre 17 de 1920. S—30

POSESION EFECTIVA. — A DON José Fidelio y doña Albina del Carmen Mandujano Grandón (Compañía 1264), se les ha concedido la posesión efectiva de las herencias de don Juan Mandujano Valle y de doña Cayetana Grandón Astorga, por auto de 15 del actual, del señor juez letrado, don A. Fuenzalida, secretaría del señor Guzmán. Setiembre 17 de 1920. S—30

POSESION EFECTIVA. — A DON José Jesús, don Fermín 2.o, doña Amalia y don Ernesto Valenzuela González (San Pablo 27, Barrancas), se les ha concedido la posesión efectiva de las herencias de doña Josefina González de Valenzuela y de doña Lastenia Valenzuela González por auto de 14 del actual, del señor juez letrado, don A. Fuenzalida, secretaría del señor Guzmán. Setiembre 17 de 1920. S—29

POSESION EFECTIVA. — A DOña Rosa Correa de Pozo (Independencia 2850), se le ha concedido la posesión efectiva de la herencia de doña Margarita Echeverría de Ossandón, por auto de 21 de Agosto último, del señor juez letrado, don F. Rodríguez R., secretaría del señor Covarrubias. Setiembre 17 de 1920. S—29

POSESION EFECTIVA. — A DOña María Díaz v. de Alfaro y a sus hijos doña Julia, doña Elba y don Isaías Alfaro Díaz, en representación de don Alberto Alfaro Guerra, se les ha concedido también la posesión efectiva de la herencia de doña Pabla Guerra Díaz, por auto de 17 del actual, del señor juez letrado, don F. Rodríguez R., secretaría del señor Covarrubias. Setiembre 20 de 1920. S—29

POSESION EFECTIVA. — A DOña Rosa Leonor Rabanal v. de Hernández, doña Lila del Carmen, don Renato Rogelio, don Cardenio y doña María Liliana Hernández Rabanal (Conferencia 1488), se les ha concedidola posesión efectiva de la herencia de don Moisés Hernández Sánchez, por auto de 17 del actual, del señor juez letrado, don Fernando Santa María, secretaría del señor Alfonso. Setiembre 21 de 1920. S—29

POSESION EFECTIVA. — A DOña Julia Vega de Puga, doña Ana Vega de Arlegui, doña Elena Vega de Ortiz W., don Luis y don Carlos Vega Lizardi y doña Elisa González Vega, se les ha concedido la posesión efectiva de la herencia de doña Elisa Lizardi de Vega, por auto de 17 del actual, del señor juez letrado, don Fernando Santa María, secretaría del señor Alfonso. Setiembre 21 de 1920. S—29

POSESION EFECTIVA. — A LAS escuelas del Patronato de San Antonio, se les ha concedido la posesión efectiva de la herencia de doña Aglae Latoste Beauchef, por auto de 13 del actual, del señor juez letrado, don Felipe S. Urzúa, secretaría del señor Darrigrandi. Setiembre 21 de 1920. S—29

POSESION EFECTIVA. — A DOña Mónica Finny (Huemul 1281), se le ha concedido la posesión efectiva de la herencia de doña Eloisa Finny, por auto de 17 de actual, del señor juez letrado, don Fernando Santa María, secretaría del señor Alfonso. Setiembre 22 de 1920. S—23

POSESION EFECTIVA. — A DON Francisco Antonio, don Florencio, don Alejandro, don Enrique, doña María Teresa, doña Mercedes y doña María Luisa de la Cerda del Pedregal (Compañía 3046), se les ha concedido la posesión efectiva de la herencia de doña María Mercedes del Pedregal v. de la Cerda, por auto de 17 del actual, del señor juez letrado, don Fernando Santa María, secretaría del señor Alfonso. Setiembre 22 de 1920. S—29

BOMBAS

8.a COMPAÑIA DE BOMBEROS. —"La Unión es Fuerza".—Cítase a la compañía a academia y ejercicio para el Jueves 30 del presente, a las 9.15 y 9.30 P. M., respectivamente.—El ayudante.

12.a COMPAÑIA DE BOMBEROS "Chile". — Academia general y ejercicio de compañía para el Miércoles 29 del presente, a las 9½ P. M.—El ayudante.

5.a COMPAÑIA DE BOMBEROS. —Bomba "Arturo Prat".—Invito a la compañía al beneficio del Cuerpo, que se efectuará en el Teatro Municipal el Lunes 27, a las 9 P. M. —El secretario.

[FOL]LETIN (25)

[AM]OR DE BRETAÑA

[No]vela original de M. Maryan

[...]specto a ti, le decían que tu [...] necesitaba aires de campo. [...]ra verdad, y, viviendo sin [...]cia fija, tu padre no podía [proporc]ionarte un régimen que te [...] más fuerte que tu pobre [...]. Tu tío Alejandro proce[...] procede de buena fe. A tra[vés de] su rígido criterio ha visto [...] sin sus excusas, y los [...] sin sus circuntancia ate[nuan]tes. Al facilitar a tu padre [...] para librarlo de las com[plicac]iones judiciales creyó que [...]ía el derecho de conservar[te a s]u lado. Ten la seguridad de [que ha] pensado en tu bien. Y lo [...] que he dicho a tu tío que [...] censurable que te haya [...] la existencia de tu padre, [...] conozco que la vida erran[te de Hu]mberto, su vida de artis[ta, no c]onstituía ambiente ade[cuado par]a la educación de una [...]

[...] debo añadir que si bien [...] realizó antaño esfuer[zos ...] dores por volver a ver [...] iuela de la cual se [...] nacida, no ha expe[rimentado d]espués los deseos ar[...] tristeza inconsolable [...]es. Tu padre es sim[plemente] débil, pasivo y dis[puesto a ced]er a la imposición de [una volunta]d más enérgica que la [suya. Te] conserva bastante cordura y acaso bastante abnegación para dejar a su hija en el seno de una familia respetable y respetada, en una casa donde se vive con comodidad, entre personas que velan por ella y cuidarán de ampararla en lo porvenir.

"He escrito a Alejandro... No le oculto lo que pienso. Le manifiesto que no tiene derecho para impedir que existan relaciones entre un padre y una hija. Sólo creyendo que sus prejuicios y sus rencores le ciegan completamente puede comprenderse que se niegue a perdonar a su hermano...

"Confío en que algún día verá claro. Respecto a ti, te aconsejo que aguardes y reces, pidiendo a Dios misericordioso que arregle felizmente este asunto. Estás demasiado obligada a tu tío para romper con él y para ir a refugiarte donde casi no te echan de menos. Paciencia, hijita, y trabajemos hasta conseguir que tu padre vuelva a entrar en la casa solariega de Coatlanguy."

Lena releyó esta carta, experimentando consuelo y amargura. El consejo final le pareció frío, casi imposible de seguir. Sabía que el párroco no cesaría ya de luchar contra la terquedad de un hombre que, so pretexto de cumplir con su deber, se obstinaba en no desechar un rencor mal disimulado. Pero la revelación de la existencia de su padre llegaba en momentos muy críticos, en el paroxismo de la pesadumbre y del trastorno de su vida, y era natural que le exaltase la imaginación y el sentimiento...

No creía en la indiferencia de su padre ni excusaba la severidad de su tío. Esforzándose, recordaba que, en verdad, su tío Alejandro no le había dicho nunca clara y francamente que Humberto no existía; pero dejó que ella y todos lo creyesen muerto, y aún cuando se equivocó por cariño a su sobrina, por exceso de solicitud hacia su educación y hacia su porvenir, Lena no podía reprimir contra su tío un resentimiento agravado por las lágrimas que hasta entonces derramara creyéndose huérfana. Hallábase hasta inclinada a considerarlo responsable de la despreocupación de su padre, por haber despojado a éste del ejercicio de una misión redentora. Y, sin darse cuenta de ello, tal vez su enojo hacia el señor de Coatlanguy obedecía a que éste no era el ideal amado y admirado por ella hasta entonces. Porque, aún discutiendo sus opiniones y su férrea disciplina, Lena estaba orgullosa de su tío, de la armonía entre sus creencias y sus actos, de la tarea que desempeñaba sin desalientos y de los beneficios de su acción social en la comarca; le conmovía sobre todo la bondad de su tío hacia ella y hacia los pobres y humildes, y esa bondad se le antojaba más enternecedora en un carácter enérgico y adusto. ¡Y ahora el ídolo dejaba ver su pedestal de barro, y ahora el modelo se mostraba capaz de cometer injusticias, de proceder con dureza y casi con odio!

Transcurrieron los días, y en la casa solariega reinaba mal disimulada contrariedad. El Alcalde, siempre inflexible, mostrábase más brusco y más silencioso, y su predilección por Lena se había trocado en severidad rayana en la injusticia. Con cualquier motivo le dirigía observaciones irónicas y censuras brutales; le imponía quehaceres que hasta entonces consideró inadecuados para ella, y la obediencia desdeñosa y el mutismo altanero con que su sobrina sufría aquel cambio de trato exasperaban más y más al despótico anciano.

Luisa estaba consternada; ni ella ni Gontrán acertaban a explicarse las causas de aquel cambio.

Mientras tanto Lena adelgazaba e iba desmejorándose visiblemente. Cada día que pasaba parecía restarle algo de juventud y de belleza. Su boca tenía las líneas duras, una sombra se extendía bajo sus ojos, y cierta tarde, cosiendo junto a Luisa, una de sus antiguas sortijas se le cayó del dedo enflaquecido.

Entre sobrina y tío no había mediado ninguna explicación más. Permanecieron frente a frente como dos antagonistas, aguardando que estallase la tormenta.

Una noche, antes de comer, Lena refugióse en su cuarto, y a la vacilante luz de una vela de sebo, dedicóse a contemplar el cuadro pintado por su padre, procurando inquirir los sentimientos que inspiraron aquella obra. La complacencia que puso en idealizarla revelaban elocuentemente el cariño del artista hacia la vetusta casa. ¿Cuándo vendió aquel lienzo y en qué trance apremiante se encontró para deshacerse de él?

Pasos pesados dejáronse oír de repente en el corredor; Lena los escuchó con sorpresa; su tío, que dormía en la planta baja, subía rara vez al primer piso. Pero los pasos se detuvieron ante la puerta del cuarto de Lena, y sin molestarse en llamar, con autoridad de amo, el Alcalde levantó el primitivo picaporte.

—¿Qué haces aquí sola? —preguntó ásperamente. — ¿Qué necesidad tienes de gastar una vela, cuando abajo está la lámpara encendida? Tu conducta no me agrada, sobre todo...

Se interrumpió al ver el cuadrito en manos de Lena, y repentina cólera le abrillantó los ojos.

—¡Continúas con esa idea fija! ¡Ah! ¡Así cobras ánimos para mantenerte en rebeldía...! ¡Dame eso!

Con ademán de espanto, pero decidida, Lena sujetó el cuadro con fuerza.

—¡Dámelo! — repitió el Alcalde, apretando los dientes.

—¡Es mío! ¡Lo he comprado yo! ¡No tiene usted derecho para quitarme una obra de mi padre! —contestó valerosamente la muchacha, sin ceder ante la cólera de su tío.

—¿No tengo el derecho a ser el amo de mi casa?

Y arrancó violentamente de las crispadas manos de su sobrina el lienzo, que ésta trataba de defender.

—¡No, tío! ¡Eso es una mala acción y... una cobardía!—sollozó la muchacha tristemente.

Pero ya el Alcalde se alejaba con el cuadro, y Lena oyó los pasos del señor de Coatlanguy, bajando precipitadamente la escalera. Entonces se dejó caer en el lecho y derramó abundantes lágrimas de rabia y de dolor.

Sonó la campana llamando a comer y Lena no se presentó.

El Alcalde que, sombrío y ceñudo, acababa de entrar en la cocina, miró el asiento vacío.

—¡Ve a llamar a Lena, Luisa! —dijo con tono imperativo.

Luisa subió apresuradamente la escalera, y a la escasa luz de la vela vió a su prima que sollozaba y escondía la cara contra la almohada.

—¿Qué te ocurre, Lena..? ¿No puedes olvidarlo..? Consuélate, prima; Dios misericordioso te dará un buen marido, y entonces comprenderás que todo esto es una tormenta de Mayo...

Lena irguió bruscamente la cabeza y dejó ver el rostro, blanco como el mármol.

—No lloro por él, Luisa; lloro porque tío Alejandro se ha convertido para mí en un tirano, y no podré continuar viviendo aquí.

—¡Señor! ¡Apiadaos de nosotros! ¿Qué dices, Lena? ¡Hay que tener paciencia con los padres, y tío Alejandro te ha considerado siempre como hija suya! Tal vez tío sufre disgustos y contrariedades; pero eso pasará.

Lena miró a su prima. ¿Le revelaría el secreto?

De pronto retumbó la voz del Alcalde.

—Luisa, déjala; si no quiere bajar, que no baje... En los años que llevo de vida no he rogado nunca a nadie.

—¡Vete — murmuró Lena con amargura.—Esta noche no me sentaré junto a él.

—Yo te subiré la comida cuando tío se haya acostado — balbució, consternada, la pobre Luisa.

—No, quiero nada. El pan que comiera me serviría de veneno.

Empujó blandamente a su prima hasta la puerta y luego corrió el cerrojo.

El señor de Coatlanguy no habló más de Lena aquella noche. Cuando Luisa subió, ocultando bajo el delantal un tazón de caldo y un trozo de empanada, no pudo conseguir que se abriese la puerta del cuarto de su prima.

XX

A la mañana siguiente, el Alcalde se marchó temprano con Gontrán para efectuar, en carruaje, una excursión de varios días. Poseía algunas fincas en la vertiente opuesta de las montañas Negras y en la costa, y cuando los colonos fueron por San Miguel a pagar las rentas prometió ir a examinar personalmente la conveniencia de las obras que le pidieron.

Así que se extinguió el ruido de las ruedas del carruaje, Lena bajó a la cocina, donde su prima preparaba masa para hojuelas.

—¿Te encuentras hoy mejor, querida Lena?

—¿Mejor? ¡Si me quieres, pide a Dios que me lleve pronto de este mundo!

Escandalizada, pero aterrada al mismo tiempo, porque un sufrimiento misterioso parecía que iba verdaderamente minando la vida de su prima, Luisa la miró, con los ojos llenos de lágrimas.