LA ODISEA DEL ARZOBISPO DE MELBOURNE

Quién es el doctor Mannix. — Lucha entre el Gobierno inglés y Monseñor. — Este trata de llegar a Irlanda, y aquél de impedírselo. — Una conversación con el prelado perseguido

Al partir de los Estados Unidos el arzobispo de Melbourne, Monseñor Mannix, el Gobierno inglés se preparó a impedir su desembarco en Irlanda, debido a sus declaraciones favorables a la causa de la independencia de aquel país. Con este motivo, y sabiéndose por otra parte, los preparativos que hacían los sinnfeiners para contrariar la prohibición del Gobierno, se cruzaron gruesas apuestas en muchos círculos, acerca de si conseguiría o no Monseñor Mannix desembarcar en Irlanda.

Pero al aproximarse el "Baltic" a Queenstown, pararon sus maquinas; una escuadrilla británica so-

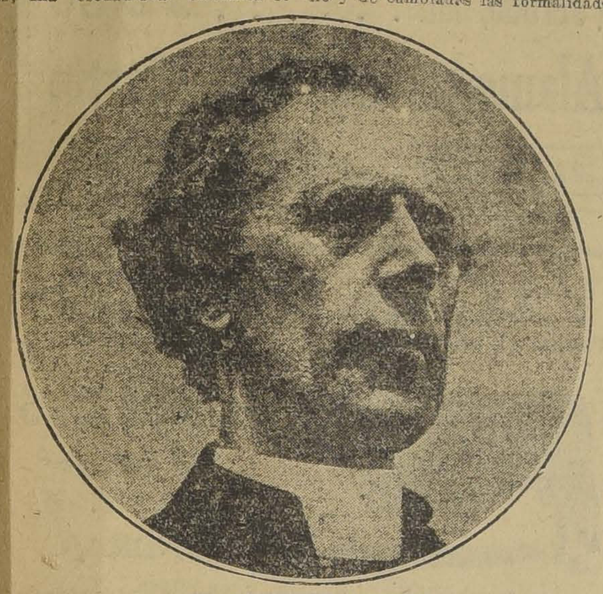

EL ARZOBISPO MANNIX

brevino, y, mal de su grado, trasbordó al torpedero al doctor Mannix.

La escena parece que fué singular-mente impresionante. Era de noche; el pasaje apiñados en las bordas y ta, que trae entre los dedos. Luego me mira con fijeza por encima de los cristales, y empieza a hablar.

El arzobispo de Melbourne es un soberbio tipo de príncipe de la Iglesia. Extremadamente enjuto, muy bien tendrá sus dos metros de estatura. Al entrar, la borla de su birreta tocaba casi en el dintel de la puerta. Su sotana negra y su muceta ribeteada de púrpura le hacen parecer aún más alto y le realzan la natural majestad. Un rostro pálido, ascético, de largas vigilias, surcado por dos grandes arrugas, que le encierran como en un paréntesis la boca fina y descolorida. Los ojos, zarcos, muy limpios y enérgicos. Una expresión de momento algo triste y cansada, pero reveladora de un grandísimo ánimo. No parece, en verdad, empresa fácil abatir a este hombre.

Habla muy despacio, sopesando bien las palabras, con una voz grave y entera, que debe resonar ampliamente en el público y en la tribuna.

Para no alargar demasiado la crónica, compendiaré escuetamente lo que su ilustrísima vino a decirme:

—Ni como ciudadano de Australia ni como jerarca de la Iglesia católica puedo conformarme a la arbitrariedad de que el Gobierno inglés me ha hecho víctima. No reconozco, pues, la validez de la orden que me prohibe pisar mi tierra natal, que desde hace siete años no he visto, y donde, además de otros cuidados, me llaman cuestiones de familia cuyo conocimiento no interesa al público. Me creo en el pleno derecho de ir a Irlanda, y pienso ejercitar este derecho por cuantos medios estén a mi alcance. A menos que el pueblo irlandés o su Gobierno (el verdadero, el legítimo, el Gobierno de la República) me signifiquen lo contrario. Del Gobierno inglés no he recibido la menor consideración, y no espero ni deseo el menor favor o privilegio. Por tanto iré a Irlanda, si puedo. Después a Roma, a hacer mi visita oficial al Santo Padre, y de allí regresaré a Melbourne. Por cierto que se ha dicho que Roma desaprobaba mi conducta, y se ha querido hacer arma contra mí de este supuesto. Puede usted desmentirlo categóricamente. Jamás he recibido la más leve censura de mis superiores eclesiásticos. Y el clero de Australia está conmigo. En este momento acabo de recibir la noticia de una protesta que todo su episcopado eleva al Gobierno británico con motivo del tratamiento que se ha atrevido a infligirme... Se ha perseguido en mí al irlandés, al católico y al prelado demócrata, que creyó su deber estar siempre al lado del débil contra el fuerte, cuando la razón le acompañaba. Creí, pues, deber mío defender a Irlanda de la campaña de vilipendio sistemático a que se entregaban impunemente en Australia los agentes del Gobierno inglés. Trataron entonces de desacreditarme en América, y hasta de impedir mi acceso a ella; pero estas tentativas resultaron infructuosas. Entré en América, desde San Francisco a Nueva York, el pueblo norteamericano se encargó de dar el mejor mentís a la calumnia. Se ha dicho que hice en América acres comentarios a las reclamaciones de Inglaterra con Irlanda. Claro que se ha tenido buen cuidado de acentuar la acritud y pasar en silencio todas las palabras de concordia y de paz. Pero si lo hice, bien merecidos estaban, y no puedo ahora robajar una tilde de ellos. El caso es que cuantos norteamericanos los oyeron los ratificaron con sus aplausos, y lejos de encontrar la menor oposición ni hostilidad, tuve el honor, que estimo en mucho, de ser nombrado ciudadano de Nueva York y otras ciudades de Norte América. Y si algo inexacto o descaminado hubiese dicho, allí estaban para corregirme los bien remunerados propagandistas del Gobierno británico. Pero los políticos ingleses derrotados en la tribuna recurren a más expeditos procedimientos.

Como su ilustrísima queda un momento callado, me aventuro a inquirir qué piensa del movimiento "sinnfeimer" y sus métodos. Cavila otro instante, y responde, soslayando la cuestión:

—Se ha hablado mucho de las atrocidades de los "sinfeiners" y muy poco de las atrocidades del Gobierno. El pueblo irlandés es el pueblo de menos instintos criminales del mundo. En ningún país podrían encontrarse menos homicidios de derecho común. Todos sus crímenes son delitos políticos, resultado de un régimen de opresión y tiranía... Por otra parte, nadie más opuesto que yo a las soluciones cruentas. La misma pena me parece una abominación.

El padre Vaughan entra a decirle que una Comisión, presidida por el alcalde de Dublín, le espera en el salón.

Monseñor Mannix se levanta, y después de concederme su bendición y darme de nuevo a besar su amatista, me acompaña hasta el patinillo.

La hermanita de la Caridad me hace firmar en un álbum antes de salir. Ya en la calle, diviso, paseándose por la acera de enfrente, a dos individuos que allí estaban cuando entré. La policía inglesa no pierde un momento de vista a monseñor.

RICARDO BAEZA

Londres, 14 de Agosto de 1920.

AUTOMOVIL PARTICULAR
TURISMO 7 ASIENTOS
Los precios más baratos de plaza.
Por quincenas, días y horas.
Chauffeur con uniforme.
Tratar; Moneda 1015 o
TELEFONO 1476

VIDA SOCIAL

LA SOCIEDAD DE BENEFICENCIA DE SEÑORAS.—

Entre nuestra sociedad y las familias pudientes se ha repartido la siguiente circular:

"Muy señor nuestro: La Sociedad de Beneficencia de Señoras tiene un día al año, en los comienzos de Octubre, destinado a implorar la caridad pública para el remedio de la indigencia y lo consagra con el nombre de "El día de los pobres".

Autorizada por decreto supremo para realizar su colecta anual, ha fijado este año "El día de los pobres" para el Miércoles 6 de Octubre, en el que comisiones de señoras y señoritas solicitarán de los particulares y del público, una limosna destinada a sus obras en beneficio de los niños pobres, de niñas huérfanas, de familias desvalidas y de sus varios asilos de caridad.

Pasan ya de un centenar las familias vergonzantes que reciben una pensión mensual, que para muchas es el pago de la habitación, y la Sociedad desea aumentar este servicio, por las frecuentes solicitudes que le llegan de personas verdaderamente necesitadas.

La limosna con que generosamente se digne usted favorecer la acción benéfica que lleva a cabo la Sociedad de Beneficencia, será de suma importancia en los momentos actuales por el extraordinario encarecimiento de la vida, y por las muchas miserias que esto mismo nos obliga a remediar.

Una comisión designada al efecto pasará a casa de usted el día indicado, y dejará en su poder el recibo correspondiente a su voluntaria erogación. En la confianza de que nuestra petición sea aceptada con benevolencia, saludamos a usted atentamente. — Ana Echazarreta de Sanfuentes, presidenta; Ana Lyon de Alamos, secretaria; Sara Ortúzar de Vicuña, tesorera; Alejandra Valdés de Infante, Amalia Rodríguez de Besa, Amelia Echazarreta de Errázuriz, Aurelia Sánchez de Barrios, Blanca Sanfuentes de Bulnes, Blanca Vial de Larraín, Carmen Toro de Izaza, Carolina E. de Eguiguren, Carolina Iñiguez de Pereira, Clara Urrejola de Fuenzalida, Clotilde Alamos de Fernández, Clotilde Iñiguez de Alamos, Delia Echeverría de Errázuriz, Dolores Ruiz Tagle de Antúnez, Emiliana Concha de Ossa, Isidora Zegers de Echenique, Josefina Brieba de Alcalde, Laura Eguiguren de Matte, Loreto Fernández de Huneeus, Luisa Pérez de Eguiguren, Luz Eguiguren de Valdés, Luz Pereira de Correa, Luz Pérez de Huidobro, Malvina Pena de Herquiñigo, María Edwards de Errázuriz, María Eguiguren de Aldunate, María Errázuriz de Riesco, María Mackenna de Eastman, Marta Mackenna de Orrego, Mercedes Echenique de Valdés, Natalia Vial de Vicuña, Raquel Izquierdo de Matte, Sara Errázuriz de Ortúzar, Teresa Alamos de Balmaceda."

LA FUNCION DE CARIDAD DE HOY.—

Hoy a las nueve de la noche, se llevará a efecto en el Teatro Setiembre, la función de caridad que ha organizado un distinguido grupo de damas.

Prestarán su concurso a esta fiesta de beneficio, el maestro señor Enrique Soro y el profesor de bailes señor Green, que ha compuesto una interesante leyenda lírico, fantástica, coreográfica, titulada "En el reino de las flores".

Las localidades han sido tomadas por numerosas familias de la sociedad, las cuales han querido contribuir con su óbolo a esta significativa fiesta, destinada a llevar un alivio a muchos niños huérfanos que faltos de recursos, víctimas de la horfandad, padecen frío y sienten hambre.

FIESTA DE LA RAZA.—

Gran entusiasmo se nota en los círculos deportivos por concurrir el Domingo 10 de Octubre a la fiesta hípica, que el Club Sector Santiago ha organizado en honor del día de la Raza.

Se nos encarga llamar da atención a los interesados, respecto a las inscripciones, que se reciben hasta el Martes 5, a las 7 P. M. en la secretaría del Club, situada en Ahumada N.o 56.

DON AGUSTIN EDWARDS.—

Hoy llegará a Buenos Aires, el Ministro de Chile en Gran Bretaña, señor don Agustín Edwards Mac-Clure.

El señor Edwards, seguirá probablemente viaje a ésta en la combinación del Domingo próximo.

BENEFICIO DE LA LIGA DE ESTUDIANTES POBRES.—

Hoy, a las 9 y media, se llevará a efecto en el Teatro de la Comedia, la función a beneficio de la Liga de Estudiantes Pobres. Sabemos que hay gran interés por asistir a esta velada, cuyo producido irá a incrementar los fondos de una de las instituciones más apreciadas de nuestra sociedad.

Las damas organizadoras han puesto en su labor, todo el entusiasmo que inspiran las buenas obras, con el objeto de que esta velada, sea un verdadero acontecimiento artístico. Como ya lo hemos anunciado, asistirá esta noche el señor don Arturo Alessandri.

MATRIMONIO CONCERTADO.—

Se ha concertado el matrimonio de la señorita Ema Lazcano Errázuriz con el señor Nicolás Hurtado Eyzaguirre.

EL SENADOR DON RAFAEL ARIZTIA.—

Mejor ha seguido el senador señor don Rafael Ariztía, del accidente que sufrió anteayer en su propiedad de la calle de la Bolsa.

Ayer fué trasladado a su residencia de la Alameda.

EN LOS SALONES DEL CLUB HIPICO.—

Anoche tuvo lugar en los salones del Club Hípico, el baile ofrecido por el Comité Des Dames Patronnesses Francaises. Fué una noche de las más simpáticas. Parejas francesas, inglesas y chilenas bailaron hasta el amanecer dentro del más cordial ambiente.

El comité queda muy agradecido, tanto a los señores directores, quienes tan amablemente prestaron y adornaron sus salones, como a las personas a quienes prestaron su desinteresada y gentil ayuda al éxito de esa fiesta de caridad, muy particularmente a la casa importadora del Moet et Chandon, quien ofreció todo el champagne consumido en esa fiesta.

La lotería dió el siguiente resultado:

Premiado con cinco mil pesos, el número 2240; con mil pesos, el número 3852; con quinientos pesos, el número 1437 y 2891.

Los poseedores de estos números pueden retirar los premios en la calle Santa Lucía número 344.

MATRIMONIOS.—

Circula el siguiente parte:

"Luis Molina Barros, participa a usted su matrimonio con la señorita María Morel Herrera, efectuado privadamente el 10 de Julio próximo pasado.

—Ayer en la mañana se efectuó el matrimonio del señor Ricardo Ruidiez Cueto, con la señorita Lola Nieva Cotchy.

Santiago, Setiembre de 1920".

BIOGRAFO DEL CLUB DE SEÑORAS.—

Hoy a las 6 P. M., se pasará la hermosa cinta Pathé "El pecado de Odette". Socias, entrada libre. Público, $ 1.50.

JUAN REYES.—

Esta tarde, a las 6.15 se efectuará en el Teatro Unión Central, el concierto de despedida de nuestro gran pianista, quien en breve se dirigirá a Estados Unidos.

Reyes tocará en esta ocasión las composiciones que le han sido más aplaudidas y entre ellas podemos mencionar el hermoso minuetto de Sgambatti, varias difíciles piezas de Emil Sauer y dos grandes sonatas de Listz.

DE ESPAÑA. —

Ha llegado el señor Juan Llobet.

ENFERMOS.—

Se encuentra mejor, después de haber sido operada de apendicitis en el Pensionado de San Vicente, la señorita M. Eugenia Valenzuela Santander.

BAUTIZO. —

Ayer fué bautizado el niño Pedro Pablo Larraín Fernández, hijo de D. Pedro Pablo Larraín G. M. y de la señora Rebeca Fernández de Larraín.

Sirvieron de padrinos don Alberto Fernández Undurraga y señora Sofía Ruiz Tagle de Fernández.

GARDEN BLEU.—

En las próximas clases se harán los siguientes ramos:

Hoy Lunes: Artichauts parcie Cavour.

Filete de Boeuf a la Frascati.

Maron de Coco.

El Jueves próximo:

Asperges a la Parmesan.

Chateau briand au pommes soufflée.

Bomba Venus.

NACIMIENTOS.—

Ha nacido una hijita del señor Humberto Echeverría R., y de la señora Consuelo Thomás de Echeverría.

Teatro Municipal
MAÑANA MARTES
26.a función de abono:
TOSCA
Ofelia Nieto, José Taccani, Taurino Parvis, Carlos del Pozo, G. Oliver, U. Arcelli.
EL MIERCOLES
penúltima función de ANGELES OTTEIN.
27.a de abono:
RIGOLETTO
Durante los entreactos tocará el gran piano duo art de The Aeolian Company (Casa Weil).
Acontecimientos:
En la presente semana se estrenará el drama místico de R. Wagner.
PARSIFAL
La función de "Parsifal" empezará a las 8.30 en punto.

UD. QUIERE SER
FELIZ?
TOME EL DELICIOSO
TE
RATANPURO

La Flor de Cabañas
CIGARRILLOS
HABANOS EXTRA FINOS

Sanatorio "San Francisco"
en Los Guindos, Avenida Arrieta. Teléfono 49 Guindos.
Para enfermos NERVIOSOS y MENTALES.
Estilo europeo y moderno. Asistencia de 2 médicos especialistas. Dispone de jardines hermosos, salones música, billar, etc.
Precios módicos.
Dirigir cartas a:
Santiago. Casilla 88 D.
7-Oct.

Papeles Pintados
RECIBIO BUEN SURTIDO
Mercería Matas
Casa fundada en 1886
PRECIO BAJO FIJO
DELICIAS, PORTAL EDWARDS 2780

Crema del Harem

PELUQUERIA PARA SEÑORAS
— DE —
R. RIEPEL y Cía.
869 Agustinas. — Teléfono Inglés 3356
La preferida por su confort e inmejorables servicios.
Departamento especial para masajes y tinturas.
PERFUMERIAS. POSTIZOS. ARTICULOS DE TOCADOR.
O-4

BAILE
El 6 del corriente se iniciarán dos cursos de baile, uno nocturno y otro diurno para jóvenes y señoritas, comprendiendo los 4 bailes de actualidad: One tep, Fox-Trot, Vals Boston y Tango.
Escuela Argentina de Baile, Carmen 109. Director: Rafael M. Barroso (profesor del Hotel Savoy, dancing-tea).

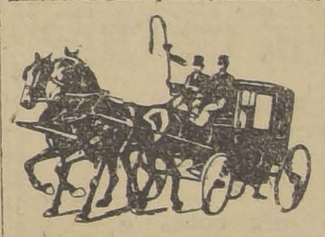

COCHERIA "ARGENTINA"
Arrienda coches de lujo por meses, días y horas, los más elegantes de Santiago. Especialidad en coupées para novios.
JOSE MORALES — 12 de Febrero 83 — Teléfono Inglés 1612

Mme. Bauduit
por próximo viaje a Europa,
REALIZA
toda la existencia de vestidos sombreros y blusas, restos de géneros, cintas, galones, mostacillas, guantes y varias otras cosas.
AHUMADA 116
4-Oct.

CASA BURGALAT
SOLO LUNES 4 Y MARTES 5
EXTRAORDINARIA LIQUIDACION DE
SEDERIAS
Todos géneros finos en perfecto estado colores última moda
OCASION UNICA
Satín Flatteuse, Charmeuse, Cachemira, Duquesa valor 32 a 37.80 sólo 19.80
Charmeuse, Crepe satiné, valor 45 y 39 sólo por..... 29.50
Crepe Georgette y velos de seda valor 13.50..... 9.80
Polonesa media seda clase suelta muy buena en plomo y blanco.. 4.50

El día de los Pobres
Octubre 6 de 1920
COLECTA DE BENEFICENCIA
La Sociedad de Beneficencia de Señoras efectuará en este día su COLECTA ANUAL, implorando de los particulares, de las instituciones y del público una limosna para sus muchas obras en beneficio de los pobres.
Se suplica a los dueños de casa que su limosna sólo la entreguen a la Comisión autorizada para colectar en la respectiva calle, autorización que se comprobará con una tarjeta que lleva la fecha del día, el decreto y sello de la Intendencia y el de la Sociedad con el nombre de las personas autorizadas. La Comisión presentará esta tarjeta en cada casa, sin la cual no podrá solicitar la limosna.
El día mismo de la COLECTA se publicarán en los diarios, todos los distintivos que acreditan las comisiones nombradas por el directorio de la Sociedad de Beneficencia. Se ruega fijarse en ellos.
5-Oct.

Hoy Lunes 4 y Martes 5

LIQUIDACION -:- BARATURA

De un Importante Saldo de Recortes y Tiras Bordadas. Damos una lista de los Precios que hemos marcado de venta para la Realización.

Un Saldo de Bordados muy apropiados para ropa blanca, mt., $ 0.40
Un Lote de diferentes anchos, mt. . . . . $ 0.50
Un Ktalo dibujos nuevos, mt. . . . . $ 0.60
Un So de tirasde bordadas ancho surtido, mt. . . . . $ 0.80

CASA CASTAGNETO - Alameda esq. San Martín

Suplicamos

a nuestra clientela que continúe haciéndonos sus pedidos por correo, porque aún no hemos conseguido que se restablezca el servicio telefónico interrumpido con la nevazón de principios de Agosto.

LABORATORIO CHILE

Casilla 87-D — Av. Ecuador 3575 — Santiago

5-Oct.

TONICO GENERAL y excelente curativo del debilitamiento es nuestro conocido JARABE de

HIPOFOSFITOS

compuesto. Análogo al de Fellow. Exija nuestra marca en todas las boticas.

LABORATORIO CHILE
Av. Ecuador 3575

6-Oct.

Puertas - Ventanas - Galerías y Persianas

OFRECE:

La República Barraca y Fábrica

Gran surtido en maderas elaboradas. Pida los nuevos catálogos

Av. REPUBLICA ESQ. DOMEYKO—TELEFONO 132, PARQUE

M. ESCOBEDO M.

5-Oct.

LLEGARON LOS
Baños de fierro enlozado

de 5 1/2 y 6 pies. Calidad garantida. Nadie debe dejar de visitar nuestra SECCION SANITARIA. Gran surtido de artefactos de loza vitrificada irrompible.

SOCIEDAD GENERAL DE GAS ACETILENO

55-59 ESTADO 55-59

VACASDURHAM

PARIDAS Y PREÑADAS DEL FUNDO "EL PALPI" (BUIN), DEL SEÑOR JOSE BESA

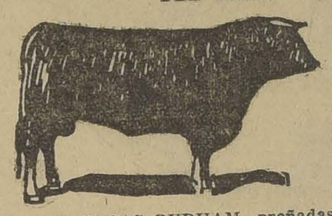

EL MARTES 5 del presente A LAS 2 P. M. VENDRAN:

30 VACAS DURHAM, preñadas, buen estado.
10 VACAS DURHAM, paridas, algunas con terneros chicos.
Este ganado es muy lechero por haberse seleccionado desde hace muchos años.
10 CABALLOS muy buenos de montura.

DE OTRAS PROCEDENCIAS:

1 TERNO de 3 yeguas mulatas, diestras cocheras.

LLEGADOS DE CALERA:

10 MULARES nuevos, sanos y mansos, garantidos de carga y arado.

LLEGADOS DE CHAGRES

14 YEGUAS PERCHERONAS, todas de 5 años, mansas de tiro y arado; en muy buen estado.

LLEGADOS DE LOS ANDES:

1 TERNO de 3 caballos bayos mansos y diestros de coche y de montura.
1 VICTORIA con arnés y caballo de tiro sólo.
Caballos de silla, coche y tiro solo.

ESTABLECIMIENTO ARTURO CALVO M.

SUCESORES:

EDUARDO RODRIGUEZ Y CIA.

2855 - HUERFANOS - 2855

Sociedades Anónimas

Banco de Chile

Están a disposición de los señores Accionistas, los títulos definitivos correspondientes a las acciones de la nueva emisión, los cuales se entregarán en cambio de los títulos provisionales, por la primera y segunda cuota pagadas.

Santiago, 1.o de Octubre de 1920.

Pedro A. Torres
DIRECTOR-GERENTE

Compañía de Salitres de Antofagasta

DIVIDENDO N.o 143

En conformidad a lo acordado por el Consejo Directivo, se repartirá a los señores accionistas un dividendo de

$ 5 POR ACCION

que se pagará por el Banco de Chile en Valparaíso y Santiago, desde el 4 de Octubre próximo.

El Registro de Accionistas permanecerá cerrado desde el 16 del actual hasta el 4 de Octubre próximo, ambas fechas inclusives.

Valparaíso, 10 de Setiembre de 1920.

CARLOS DEL CAMPO N.,
Gerente.

Nota. — A los señores Accionistas que deseen modificar su dirección para los efectos del cobro, se les ruega dar aviso a la Compañía antes del 1.o de Octubre.

4-O

Banco Español de Chile

Se pone en conocimiento de la clientela y el público en general, que esta oficina recibe depósitos en Cuenta Corriente y a Plazo, EN ORO Y MONEDA EXTRANJERA, a interés convencional.

JOSE URETA E.,
Gerente.

6-Oct.

ATENCION

A precios sin competencia ofrecemos los siguientes artículos:

Alambres Nos. 12 y 14.
Horquetas para pastos.
Rastrillos de todos tamaños.
Clavos de alambre y cortados.
Azufre para viña, marca Espada Hnos.
Sulfato de cobre.
Pinturas, aceites y aguarrás.
Tiza molida y tierras de colores.
Grasa grafitada y aceite para automóviles.

Surtido completo en alambres de todos los números, y ferretería en general.

Antes de hacer sus compras, sírvase consultar nuestros precios.

Mercería y Ferretería París

Delicias 46 :-: Teléfono Inglés 324
DESA & LARIOS

Préstamos Hipotecarios

Tramito rápidamente préstamos en la Caja y Bancos Hipotecarios, al interés del 6 al 8 % de interés; anticipo los fondos que sean necesarios para los gastos y cancelación de otras deudas.

CARLOS LATORRE H. y Cía.
CATEDRAL 1109

Avisos de Vapores

LLOYD ROYAL BELGE
El magnífico y lujoso vapor de pasajeros
"PAYS DE WAES"
(De 15,000 toneladas)

saldrá de BUENOS AIRES el **13 de Octubre próximo**, haciendo escalas en: MONTEVIDEO, SANTOS, RIO DE JANEIRO, BAHIA, PERNAMBUCO, LAS PALMAS, LISBOA, LA CORUÑA, CHERBOURG y AMBERES.

Este vapor tiene departamentos y camarotes de lujo, comodidades para pasajeros de 1.a, 2.a clase y clase intermedia.

Servicio esmerado. Cocina francesa.

Para más informaciones, dirigirse a la Sub-Agencia de la Compañía: **1242, calle Blanco, Valparaíso,** (oficina provisoria), **Casilla 3437.**

Dirección telgráfica: SAMOHT, VALPARAISO.

N. B.—El segundo vapor saldrá en la segunda quincena de Octubre y será avisado.

Compañía Cervecerías Unidas

DIVIDENDO PROVISORIO

Según acuerdo del Consejo Directivo de esta Compañía, se repartirá desde el Miércoles 20 de Octubre corriente, un Dividendo Provisorio de $ 1.50 por acción, por intermedio del Banco de A. Edwards y Cía., en sus oficinas de Valparaíso y Santiago. Los accionistas residentes en Valdivia pueden obtener el pago en la Oficina de la Fábrica Anwandter en Valdivia.

Los registros de traspasos de acciones permanecerán cerrados desde el 8 hasta el día 20 del actual, ambos inclusive.

Valparaíso, a 1.o de Octubre de 1920.

EL GERENTE.

Compañía de Salitres y Ferrocarril de Agua Santa

JUNTA GENERAL

Por orden del Consejo Directivo, se cita a los señores accionistas a Junta General Ordinaria, para el Miércoles 13 de Octubre próximo, a las 2 P. M., en la Oficina de la Compañía, Prat N.o 192, con el fin de darles cuenta de la Memoria y Balance del último semestre.

El registro de transferencia de acciones estará cerrado desde el Lunes 11 hasta el Lunes 25 de Octubre próximo, ambos días inclusive.

Valparaíso, Setiembre 25 de 1920.

JUAN E. LYON
Gerente.

13-Oct.

CASAS

en calles de

MARIN Y ANGAMOS

de $ 15,000 a $ 25,000, en grupos o separadas, vendo sin comisión para el comprador.

EUGENIO SANTA MARIA
Morandé 426 (2 a 4 P. M.)

Dirección General de Correos

Se llama la atención hácia el aviso publicado en el "Diario Oficial", pidiendo propuestas públicas para la impresión de formularios del servicio.

Las propuestas se abrirán el 12 de Octubre próximo, a las 3 P. M.

Santiago, Setiembre 24 de 1920

El Director.
12-Oc.

Fierro Galvanizado

acanalado para techo completamente limpio, todos tamaños ofrece a precios sin competencia la

Mercería y Ferretería "París"

Delicias 46. - Teléfono Inglés 324

Deza y Larios

4-Oct.

Compañía Transatlántica DE BARCELONA

VAPORES CORREOS ESPAÑOLES

LINEA DEL PLATA-MEDITERRANEO

El lujoso y rápido vapor

REINA VICTORIA EUGENIA

saldrá de Buenos Aires el 6 de Octubre, haciendo escala en Montevideo, Canaria, Cádiz, Almería y Barcelona.

AGENTES EN VALPARAISO:

Martínez Velasco y Cía.
COCHRANE 653. — CASILLA 808

SUB-AGENTE EN SANTIAGO:

JOSE MONSERRAT
Bandera esq. Agustinas. — Casilla 2170

LA NACION

Santiago, 4 de Octubre de 1920

LABOR LEGISLATIVA URGENTE

Se ha publicado ya la lista de proyectos en que podrá ocuparse el Congreso, durante el período de sesiones extraordinarias a que ha sido convocado desde esta fecha por el Presidente de la Repúb! Esa nomenclatura es muy vasta, casi tanto como la de los problemas que tiene pendientes el país en todas sus actividades.

La extensión del programa hace pensar desde luego que el Gobierno—siguiendo la política deferente que lo ha llevado en algunos de los últimos años a incluir en el mensaje de convocación todos los proyectos que están pendientes de la consideración de las Cámaras,—ha querido en este caso dejar la mayor amplitud posible a las actividades legislativas. Pero se comprende fácilmente que ambas ramas del Parlamento deben a su vez iniciar un plan de trabajo ajustado a una conveniente selección de las materias más importantes y de mayor urgencia.

Dada la situación porque atraviesa la economía nacional y el mal estado del Erario, parece indudable que el eje del trabajo del período entero estará en la cuestión financiera, dentro de todas las ramificaciones que miran a la situación del Estado y a las condiciones del problema monetario del país. Hay en esta materia tres o cuatro proyectos, especialmente relacionados con la revisión del sistema tributario sin cuya aprobación no podría seguir marchando la Administración Pública.

Los problemas relacionados con la industria salitrera y el despacho de las leyes sobre protección a la marina mercante nacional, como también el proyecto que permite hacer funcionar a la Caja de Crédito Naval, están colocados igualmente en la primera categoría de urgencia.

Parece entonces lo más práctico y expedito que los Presidentes de ambas Cámaras convoquen a los comités de los diversos partidos a fin de elaborar con ellos una tabla, compuesta de proyectos sobre cuya importancia y sobre cuya facilidad de discusión exista acuerdo.

Semejante tabla entraría a regir desde la primera sesión siguiente a la reunión definitiva del Congreso Pleno, encargado de finiquitar los trámites constitucionales para la aprobación de la elección presidencial ya resuelta. De este modo no se perdería un sólo día en inútiles sondeos de al volunatd de las mayorías y en indicaciones contrapuestas de preferencia. Dada la ineficacia de las disposiciones de los reglamentos de ambas Cámaras, es preciso proceder con energlo a un criterio de unanimidad y de no resistencia, que tan sólo puede tener igual en el de los famosos Parlamentos de la Vieja Polonia, donde un voto adverso bastaba para frustrar el despacho de la mejor de las leyes.

Entendemos desde luego que en los proyectos sobre reforma de las leyes de impuestos vigentes no hay divergencias. Por este motivo el Gobierno podría obtener los millones que necesita para restablecer la situación fiscal, con sólo acudir a las Cámaras como seguramente lo hará a significar la necesidad de ponerlos en primer término.

La labor del período extraordinario puede resultar, pues, tan interesante como fecunda. Todo ello es cuestión de organizasión y seguramente los Presidentes de ambas Cámaras y los miembros del Gabinete sabrán encontrar esta fórmula, por medio de una tabla muy sobria y muy precisa en su composición.

Agricultura

CULTIVO DE LA SOJA O SOYA.

Esta planta, llamada también frejol japonés, se ha ensayado en el país su cultivo varias veces con resultados por demás halagadores, y es sensible que por falta de costumbre para aprovechar sus productos, no se haya propagado y los ensayos culturales efectuados, aun cuando han dado resultados demasiado halagadores, no han sido suficiente estímulo para conservar y aumentar su producción.

Para nosotros esta planta tiene los aplicaciones de primera importancia y que son suficientes para justificar el gran cultivo que de ella puede hacerse, y son: como materia prima para la extracción de aceite de comer y como planta forrajera para toda clase de ganados, sea al estado verde, como heno o para el ensilaje.

Nuestro país importa la totalidad de los aceites que consume, sea como producto elaborado o como materia prima para proveer a la gran fábrica que existe en Viña del Mar, propiedad de la Compañía Industrial, y capaz de producir más aceite de comer que el que necesita el país anualmente para su consumo. Si tomamos en cuenta que la importación de aceites comestibles y materias primas para elaborarlo, llegaba antes de 1914 a cuatro millones de pesos de 18 d al año y que dada la situación actual de precios es a lo menos tres veces superior a la de esa época, vemos que mandamos al extranjero más de diez millones de pesos al año para pagar nuestro consumo de aceite, siendo que este rubro podía disminuirse en sus tres cuartas partes por la producción nacional, siempre que la agricultura produjera la materia prima necesaria y la fábrica pagará al agricultor un precio remunerador a fin de estimular su producción.

La Compañía Industrial (Valparaíso, Cas. 960), ha importado y repartido gratuitamente diversas semillas oleaginosas a fin de propagar su cultivo y ofrece comprar toda la semilla que se le ofrezca a fin de estimular su cultivo.

Estamos en la época en que se preparan las tierras para la siembra de chacras y por consiguiente en el período en que podemos sembrar toda clase de semillas oleaginosas y entre ellas debemos elegir el maní, maravilla, soja o soya, et En otras ocaciones nos hemos ocupado de las primeras y ahora nos ocuparemos únicamente de la soja.

La soja se produce perfectamente en la región central del país hasta el río Bío-Bío, y aun cuando es mucho más resistente a la sequedad que el frejol, exige los mismos terrenos, es decir: tierras algo profundas de subsuelo permeable, que sean frescas, algo sueltas o trumagosas y fértiles.

Tales suelos se preparan con dos rejas y dos rastreaduras para que queden bien molidos, lo mismo que para el cultivo de frejoles, y estando en buen estado de humedad se procede a sembrarla durante el mes de Octubre, trazando para ello hileras distanciadas 0.80 met. unas de otras y sobre las hileras las plantas se espacian a 0.15-0.20 mt. unas de otras, necesitándose de 25 a 30 kilos de semilla para sembrar una hectárea.

Los cuidados culturales son los mismos que para el frejol guiador y consisten en limpias con el cultivador Planet, darle media aporca para afirmar las plantas y trazar un surso de riego al costado de la hilera a fin de evitar que es inunde el camellón, lo que provoca la pudrición de las vainas que se mojan. La planta que es guiadora crece generalmente hasta 0.80 mt. de altura.

La cosecha se hace cuando las vainas empiesan a ponerse amarillas a fin de evitar pérdidas por desgranación. Las plantas se arrancan y ponen a secar como las de frejoles, se amontonan y se trillan en igual forma. La producción en promedio es de 2.000 a tres mil kilos por hectárea, y en los ensayos de alguna importancia que se han hecho en el país se ha pasado de cuatro mil kilos por hectárea.

Hemos dicho que esta planta no sólo tiene importancia como materia prima para la fabricación de aceite de comer, sino también como alimento para el ganado. Antes de seguir adelante debemos decir que las tortas que se obtienen de la estracción del accite son un magnífico forrajé para toda clase de ganados, en especial para las vacas lecheras y animles de crianza. El grano también se consume por el hombre al igual que la frejoles.

Como planta forrajera se siembra en igual forma a la ya indicada y también se siembra al voleo, cuando se piensa hacerla pastar en el terreno especialmente por los chanchos, y en ta' caso se aumenta la cantidad de semilla que se siembra.

Pero en forma de forraje tiene para nosotros una importancia especial para el **ensilaje**, pues produce una gran cantidad de forraje por hectárea de siembra y este farraje es alimento completo, lo que no ocurre con el maíz, ni con las gramíneas, ni con el trébol, que siendo de composición incompleta, se necesita agregar otro alimento a fin de poder dar al ganado una ración bien equilibrada, es decir, que las materias azoadas o protéicas guarden la proporción debida con respecto a las materias hidrocarbonadas. Esto se consigue con la soja y con la maravilla principalmente, que están llamadas a un gran porvenir por esta circunstancia.

Si no se la quiere cultivar sola para el ensilaje, puede hacerse un cultivo asociado con maíz y ensilar ambas plantas mezcladas; este sistema es sumamente ventajoso para toda clase de productos que se ensilen y se le ha tratado extensamente en el folleto titulado: "El ensilaje en Chile" y que todo agricultor debe conocer.

En Estados Unidos se cultiva la soja muy en grande, para la crianza y engorda de chanchos, haciendo que éstos hagan la cosecha en el terreno mismo para lo cual se emplean pequeños corrales de mallas de alambre los cuales se mueven a medida que se va agotando el alimento en la parte ocupada. Si no se toma esta precaución, los chanchos destruyen gran parte de la producción sin beneficio alguno.

Datos especiales sobre el cultivo de esta planta deben pedir los interesados a los agrónomos regionales o bien escribiendo a Santiago, casilla 31 D. y serán atendidos por quien corresponda y con oportunidad.

ROBERTO OPAZO G.

Después de la pesadilla

En fin... despertamos después de un sueño angustioso que llegó a su período agudo desde que se instauró el "Tribunal de Arbitros" hasta que dió a luz lo que se sabe.

"Ni rencorosos ni desmemoriados" es la gran máxima que aprendimos en Guizot allá en los remotos tiempos de la pubertad; la que Chile sabe, la que sabían los peruanos que soportaron directamente las consecuencias de la derrota, y la que no han aprendido los de la generación posterior.

Miremos al porvenir que ha de comenzar con la administración del recién elegido, y al que no debemos ponerle obstáculos en su camino, sino limpiarle el punto de partida y la pista toda.

Hace más de dos meses que oí decir al Ministro de Justicia don Lorenzo Montt: "Cualquiera que sea el Presidente, tan chileno y liberal como nosotros, deberemos unirnos y ofrecerle nuestro concurso, el grande y poderoso del Partido Liberal, para que tenga un núcleo de hombres patriotas y experimentados con quienes gobernar". Y todos fuimos de idéntico parecer.

¡Qué inmensa carga y responsabilidad las que tiene encima el Presidente electo! ¿Y por dónde empezar a sacudirse de la primera y a asumir discretamente la última?

No es obra de reorganización la que ha de emprender el nuevo Presidente, sino mucho más profunda: de reconstrucción. Se reorganiza lo que está perturbado y hasta fuera de su quicio; pero lo destruído, se reconstruye. Lo primero suele ser obra de albañiles, carpinteros, pintores y otros artesanos; lo segundo, de un arquitecto, un técnico, que ha de ser forzosamente científico y ha de saber dirigir y mandar a aquellos, a los expertos en artes manuelas. De la confusión y desorden en todos ellos, como ha sucedido los últimos cinco años, proviene toda nuestra malandanza: los obreros han querido hacer los artesanos y éstos lo técnico, y de aquí que no se haya podido reorganizar ni reconstruir nada.

Para escalar la Moneda, el actual Presidente cultivó la mayor plaga que pueda invadir una Nación: los parásitos: políticos, politiqueros, económicos, diplomáticos, judiciales, municipales y hasta los que roen la beneficencia pública.

Si en llegando al poder, el señor Sanfuentes hubiera comenzado por deshacerse activa y constantemente de esos roedores, habría gobernado bien; pero en 25 años de cultivo recíproco se habían unido o, más bien, combinado de tal modo, que formaron un solo desastroso bloque. ¿El nuevo Presidente será capaz de escarmentar en cabeza ajena y de obrar teniendo siempre ante los ojos y la razón ese ejemplo?

En todos los tiempos los **parásitos** fueron calamidad pública (y también privada). Cuatro siglos antes de nuestra era, uno de aquellos, muy atrevido y locuaz, quiso divertir, en uno de los pórticos de Atenas, a un grupo de desocupados, y la preguntó de improviso a Diógenes el cínico: "¿Cuál es el animal más dañino?" Y al punto el interpelado le respondió: "De los animales salvajes, el **envidioso**, y de los domésticos el **adulador**". Y el parásito huyó seguido por las carcajadas de los circunstantes. Y acá, en nuestro país y en estos tiempos, ojalá hubiese muchos Diógenes, y uno de **punto fijo** en la puerta mayor de la Moneda.

Los Presidentes se quejan de que la Constitución nacional les restringe en tal forma, que su actuación es por todo extremo limitada. Sin embargo, si quisieran, podrían influir poderosamente para gobernar con discreción; primeramente, desembarazándose de los parásitos, y en seguida, o conjuntamente, reglamentando todos los servicios públicos. Con establecer el **escalafón** para los ascensos en los empleos, cesarían los empeños de los congresales para favorecer a sus compadres o a sus paniaguados, y con esto sólo, los ministros serían más independientes y no tendrían con tanta frecuencia que ayunarles las vigilias a todos y a cada uno de los congresales; y las crisis de Gabinete sólo se producirían por causas serias: la desconfianza en ellos del Presidente o la de la mayoría de alguna de las Cámaras.

Pero hay un punto, un escollo quizá, que el nuevo Presidente ha de tratar desde sus comienzos: el de la democratización del Gobierno del país.

Todos los liberales somos de verdad demócratas. Ambos términos y conceptos van confundidos en la mente de los que no merodeamos en política y su principal objeto: la administración nacional. Llamo liberal y demócrata sencillamente al que dista tanto de los retrógrados como de los demagogos.

La democracia es un gran bien en manos de los que son capaces de practicarla. Lo fué en todos los tiempos; pero siempre cayó en tiranía de las masas cuando los ignorantes se apoderaron de ella, explotados por unos cuantos ociosos inteligentes y sofistas.

Yo también soy aficionado, como cierto representante de la Cámara, a hojear la historia antigua cuando no me basta la moderna y me cansa y repugna la coetánea.

Desterrado Dionisio II de Siracusa, pasó por Macedonia con rumbo hacia Corinto, y allí estuvo con Filipo, padre de Alejandro, y que le preguntó cierta vez: "¿Qué cómo había perdido aquel imperio que su padre había conservado tanto tiempo?" Y Dionisio le respondió: "Cuando mi padre subió al trono, los siracusanos estaban cansados de la democracia, y cuando me han obligado a bajar de él, lo estaban de la tiranía".

Y dando un salto de veintidós siglos, leo en "A History of America" de Wilson, el actual Presidente de Estados Unidos, que, "aún cuando sea mayor el número de los de pobre cultura, se hace mal en poner en sus manos los destinos de la colectividad."

Sí; la Rusia confirma esas aserciones; cansados de los Zares, derríbalos, y hoy se rebulle en una tiranía mil veces peor, y millones de veces más numerosa que aquella.

El fardo de las promesas es la carga más pesada de las democracias incipientes. En el incesante afán de conquistarse adeptos, se les ofreció este mundo y el otro; pero en llegando la hora del cumplimiento de lo prometido, si no se respetan con ley y las costumbres, no hay más dilema que la dictadura o la demagogia. La revolución francesa enloqueció al pueblo con el hermoso postulado de la **libertad del pensamiento**"; pero sus corifeos y ese insano pueblo arrastraron a la guillotina a los que no pensaban como ellos.

Yo no temo esas alternativas en el momento actual, porque espero una prudente reacción, cimentada en cierto lastre de buen sentido que a la postre nos libra siempre de las caídas extremas.

Las primeras palabras del Presidente electo, señor Alessandri, lo colocan en su verdadero puesto, que no es el mismo del caudillo de la Alianza.

Sus adversarios leales le deseamos sinceramente que busque su propia gloria guiando al país por en medio de los extremos. Necesitamos un Gobierno evolutivo y constructivo, y no hay evolución ni construcción posibles sino cuando las manejan los más aptos en ordenada colaboración con sus gobernados.

¿Y la **libertad**, de que tanto se habló aún por los que no la comprenden?

Hace mucho tiempo que la definió Tolstoy así: **"Suprimid la violencia y tendréis la libertad".**

Pero, entendámonos, todas las violencias: las de arriba y las de abajo; las de los gobernantes y las de las masas.

P. LYON.

30 de Set. de 1920.

Los problemas agrícolas

II

Plan de fomento a nuestra Agricultura

En el artículo anterior traté de demostrar la urgencia de proponer un nuevo plan de fomento agrícola que consultara las necesidades nacionales no tan solamente desde el punto de vista de los agricultores, como se suele proponer frecuentemente, sino desde el punto de vista de la economía nacional presente y futura.

Basta hacerse cargo del encarecimiento de nuestros productos agrícolas y de la influencia que esto tiene en la industria salitrera, hoy amenazada de competencia, para que ningún chileno que piense en el porvenir pueda permanecer impasible, esperando que estos temores se conviertan en un hecho consumado difícil de remediar.

Lo lógico y lo patriótico es anticiparse a los hechos y prevenir un desastre.

La agricultura de Chile, a semejanza de la de España, no ha disfrutado del crédito necesario para desenvolverse como en otros paises de Europa. No contando tampoco con campos extensos y fáciles de trabajar como los de Argentina y Uruguay, por ejemplo, y sacando su principal producción de los campos regados por la mano del hombre, ha tenido que luchar con grandes dificultades para pagar el costo inicial de las obras de regadío, o lo que es lo mismo, para pagar el interés del capital, representado por el valor de una hectárea de terreno.

La primera ayuda directa que el Estado ha prestado a los agricultores ha consistido en los fletes baratos de nuestros ferrocarriles hasta antes de 1914.

En cambio de facilidades de crédito los agricultores han sido por muchos años los principales sostenedores del régimen de papel moneda y el Estado se ha visto compelido a perpetuar este sistema por el hecho de no poder ofrecer en su reemplazo ninguna organización que dé confianza y facilidades a la producción nacional.

Hoy que las fuentes de crédito están por muchos años menoscabadas en el extranjero con la guerra, nosotros no sacaríamos ya de golpe las ventajas que habríamos sacado anteriormente con la conversión metálica para atraer a Chile capitales a bajo interés, en el caso de poder realizarla ventajosamente.

Debemos por lo tanto buscar la manera de desarrollar el crédito nacional en la forma que lo han hecho otros países aprovechando la experiencia adquirida por ellos.

Esta experiencia consiste en la aplicación sistemática de los nuevos procedimientos de cultivo y de explotación agrícolas en general y también en la nueva forma en que se otorga el crédito. Ambas medidas deben ser simultáneas para obtener el máximum de resultados.

Así por ejemplo, entre la forma primitiva, rudimentaria por decirlo así, que se emplea en los préstamos hipotecarios corrientes de nuestra Caja Hipotecaria y la forma en que se concede el crédito en las cooperativas de crédito hay medio siglo de diferencia.

Sin pretender implantar en nuestro país de golpe formas que no han sido experimentadas aquí y que por la carencia de la pequeña propiedad tampoco pueden serlo por ahora, no puede prescindirse sin embargo de iniciar una modificación del actual sistema **en instituciones especiales** que adaptarían estos sistemas modernos a nuestras condiciones actuales.

No solamente las naciones europeas nos llevan una inmensa ventaja en la organización del crédito industrial, que no existe entre nosotros todavía, por falta de garantías bastante seguras por una parte y de un personal técnico preparado especialmente para servir de directores de estas instituciones por otra. En lo que se refiere al crédito agrícola, estamos en la misma situación y no han de venir los europeos a enseñarnos a cambiar de rumbo, porque, en general su interés egoista hasta hoy, prefiere reservar para ellos todos los adelantos que tengan una influencia decisiva en el bienestar colectivo. La creencia generalizada hasta hoy es que los países poco adelantados son los más suculentos para ser explotados por el capital extranjero. No existe el menor espíritu de cooperación de nación a nación, sólo subsiste el espíritu de competencia, casi siempre desleal, que se echan en cara unos a otros los países industriales.

Nuestro deber está trazado con la experiencia ya recogida durante este largo período de dependencia económica total del extranjero. Necesitamos estudiar todos los adelantos y los nuevos métodos puestos en práctica en otros países y adaptarlos a nuestras condiciones para conseguir con ellos los mismos resultados que se han obtenido en sus países de orígen.

Debemos por último tener presente que todas estas modificaciones deben obedecer **a un plan coordinado** que consulte el interés nacional y el interés de la agricultura del porvenir, más que el interés actual de los agricultores.

J. GANDARILLAS MATTA.

Un Dactylo

que sepa el francés, se necesita para oficina de representaciones extranjeras, con muy buenas recomendaciones y fianza.

Inútil presentarse sin estas condiciones.

DE 2 a 5

CARMEN N.o 9

SANTIAGO

Los huelguistas del hambre

Las personas de temperamento expansivo que siguen con interés el desarrollo de los múltiples acontecimientos que revolucionan, en la actualidad, el mundo se han sentido—sin duda—atraídas hacia ese hombre inmutable, que se deja morir, con solemne estoicismo, en su estrecha celda de la prisión de Brixton. Bulle en sus venas la sangre generosa de una raza que fué invencible a través de los siglos; sangre heroica que, vertida a raudales sobre la tierra granítica de la patria irlandesa, sintetiza el alma de su pueblo, muchas veces dominado por la audacia de los fuertes, pero jamás sometido, sin una airada protesta, al yugo que contuvo sus expansiones!

Consiste la historia de esa nación valiente, en una serie, de hazañas, en una larga cadena de luchas titánicas y de ingentes sacrificios y esfuerzos!

Convertida a la fe cristiana en la Edad Media, se ve conquistada más tarde ,en el siglo XII, por Enrique II, Rey de Inglaterra, quien ejerce sobre ella su influencia. Habiendo abrazado la monarquía el protestantismo sufren los piadosos irlandeses la más tenaz y cruel de las persecuciones y la lenta dominación religiosa se extiende—poco a poco—sobre toda la isla. Empieza el calvario de ese pueblo valeroso. Santo Thomas Becket, arzobispo de Cantorbery, gran Canciller de Inglaterra, encuentra su muerte a los pies del altar en que oficiaba el santo sacrificio de la misa, asesinado por los cortesanos de ese Rey fatídico. Los habitantes de esta desgraciada comarca, se ven objeto de toda clase de vejámenes: sus tierras son confiscadas en provecho de los grandes de Inglaterra, por varones poderosos que, dominados por el afán de acrecentar sus pertenencias y aumentar el poder de la influencia de que gozan, no retroceden ante la falta imperdonable de explotar a sus débiles vecinos! El nombre de Oliverio Cromwell surge en nuestra mente al rememorar estos hechos. Tras largas etapas de penurias y de hondas zozobras aparece en el siglo XVII este fanático personaje que se hace llamar el protector de la República de Inglaterra. De carácter extraño, de espíritu extravagante, subyugado por una ambición devoradora, se anidan en su alma—en el más abigarrado de los desórdenes—todas las pasiones reunidas; las tendencias más contradictorias tienen cabida en su temperamento; aparece ya cruel, ya generoso, ya altivo o ya sumiso, por la fuerza de los más antagónicos sentires. Pesa sobre su memoria la responsabilidad de la muerte de Carlos I, de ese Rey de Inglaterra, cuya noble apostura y aristocrático donaire, inspiró a Van Dyck—el inmortal pintor flamenco—la más genial de sus obras, tesoro conservado en el "Louvre" de París! Jefe de la revolución de 1648, perturbado por las vicisitudes de su carácter complejo, confundido por sus pasiones políticas y por ese fanatismo religioso que inspiraba todos sus actos, fué, no obstante, su Gobierno o—más bien dicho—su protectorado, glorioso para Inglaterra en el exterior, a pesar de las crueldades que su temperamento intransigente le inducían a cometer. Carlos I, refugiado en Escocia al estallar la guerra civil, y librado, más tarde, a los partidarios de Cromwell, encuentra la muerte, poco tiempo después, en manos del verdugo, decapitado en el cadalso.

El calvario de Irlanda no encuentra tregua ni alivio a sus aflicciones y, nuevamente se agrava en 1800 con el **"acto de union"** votado por el Parlamento británico, con impasible sangre fría. Daniel O'Connell — agitador intrépido y violento,—despliega—en su carácter de miembro de la Cámara de los Comunes—toda la energía, toda la fogosidad propia de su espíritu valiente, a fin de mejorar la suerte de su patria agobiada y dolorida, exhausta de sufrir pero resuelta a seguir oponiendo su tenaz resistencia, al tirano que la vence por la fuerza, pero que no logra dominarla moralmente, ni perturbar la fe ni la convicción inquebrantable que la sostiene en un futuro de reivindicaciones y de ideales realizados!

Más tarde aparece en el escenario de la historia irlandesa la formidable figura del estadista—jefe de los liberales británicos—Williams Gladstone. "Gentleman", en toda la noble significación que encierra esta palabra, vibra su corazón bondadoso ante el calvario sufrido por ese pueblo oprimido, y dedica el vigor de su talento y el prestigio de su influencia, para obtener algunas concesiones favorables a su causa. Pero los hijos de esa isla que el vendaval azota, en cuya ribera roqueña desatan sus iras las borrascas que nacen entre las nieblas del océano glacial, tienen confianza en la energía de su raza y seguridad en la coronación final de su indómita fiereza. Reclaman, hoy, un parlamento nacional y exclusivo, y su autonomía, conocida en el mundo, bajo el título de "home rule".

El público—espectador conoce el giro que han ido tomando estos acontecimientos, el terreno en que actualmente se encuentran colocados, y las proporciones que van tomando, hoy, el fatídico aspecto de una verdadera conflagración revolucionaria!

Me encuentro, por fin, ante el hecho, que debía haber sido el punto de partida de estas líneas, o sea: la encarcelación de Mr. Mac Sweney, Alcalde de Cork y la actitud asumida por él, en estas circunstancias.

Me perdonarán, pues, mis indulgentes lectores, si he cometido la imprudencia—quizá el imperdonable error,—de esbozar, a grandes pinceladas, la historia de los acontecimientos que han creado, en Irlanda, la bochornosa situación actual.

La lectura ordenada de los telegramas que aparecen en la sección cablegráfica de la prensa, y la decadencia progresiva que se opera en la salud del prisionero, constituyen un drama cuyas dolorosas particularidades pocas personas han logrado penetrar.

Nadie se da cuenta cabal de la fuerza de voluntad necesaria, de la lucha titánica que es menester afrontar, para vencer la tortura que implica la resolución de dejarse morir de hambre, sin reincidencias, sin vacilaciones. Nadie se ha detenido a considerar los padecimientos que trae consigo el suplicio inhumano de privar al cuerpo de su elemento más indispensable e imprescindible. No sólo es—como podría imaginárse—la sensación de vacío, la debilidad y decaimiento que se apodera de todos los músculos, la descompaginación de todo el sistema nervioso en general; son todas sus consecuencias morales y psíquicas, el agotamiento de las energías, la imposibilidad de vencer el quebrantamiento de todos los miembros, en tanto que el pensamiento conserva su vigor intelectual. Luego vienen dolores agudos que se difunden a través del organismo entero: la máquina está en vías de descompostura y el trastorno se hace general.

Hemos leído todos, en nuestra infancia, el relato de esas aventuras pavorosas en que los viajeros, perdidos en el desierto, sucumben, poco a poco, acosados por el hambre y la sed, a las más horrendas torturas. He ahí los padecimientos que, voluntariamente, se han impuesto el Alcalde de Cork y sus compañeros de infortunio que formaban parte de los tribunales "sinffeiners"; deténganse un momento mis lectores y reflexionen en todo lo que encierra de horrible ese lento suicidio: la consunción progresiva de todos los órganos vitales exentos del elemento indispensable a sus energías, y luego la dolencia del cuerpo entero, perturbado, violentado, atormentado, en todas sus funciones.

Una palabra, un gesto, la decisión de un segundo, puede poner fin a ese martirio y—no obstante—ninguno retrocede en sus propósitos, ninguno desfallece, ninguno desmaya ante el ingente sacrificio que se agiganta hora por hora, minuto por minuto.

El mundo tiene puestos sus ojos sobre las dos islas en pugna. La situación se caldea día a día y amenaza asumir proporciones incalculables.

Se manifiestan deseos de paz, anhelos de llegar a un terreno de concordia, de producir alguna fórmula de acuerdo entre los "sinffeiners" y el Gobierno Británico, pero siempre bajo el punto de vista inamovible—de parte de los primeros—que es, precisamente, donde reside el conflicto.

—Estamos preparados— declaran los irlandeses—a ofrecer garantías internacionales, pero siempre que se reconozca el estatuto de nuestra independencia.

Tras estas decisiones, que tienen carácter de inamovibles, la anarquía, el caos y las perturbaciones en que se vive continuamente no tienen visos de encaminarse hacia un final tranquilo. La nueva legislación y las medidas de coerción encuentran—a su vez— arduas resistencias.

El "sinnfeiners" manifiesta deseos de crear una Corte de Apelaciones para completar—a despecho de sus adversarios—un sistema de Tribunal con el objeto de reprimir las ráfagas criminales que azotan las regiones convulsionadas. La fuerza armada detiene, a veces, su funcionamiento, pero esto no impide que efectúen sus reuniones en otros sitios improvisados con este objeto. En cambio, la más elevada Corte de Inglaterra, se ha visto en la dolorosa necesidad de suspender sus labores, ante la actitud de los litigantes que le han retirado sus apelaciones.

Se ha declarado, pues, una guerra a muerte entre los tribunales de ambos pueblos. Las disputas, los entredichos, las riñas, toman cuerpo, con alarmante desarrollo. Se usan toda clase de estratajemas para obstruir la acción de los juzgados y tribunales británicos. Los ciudadanos irlandeses no acuden a las citaciones que se les hace para formar parte de los jurados del adversario y al ser apresados por las autoridades, practican la llamada **"huelga del hambre"**.

Con motivo de un registro militar, el 12 de Agosto, ha sido detenido el Alcalde de Cork. Acusado, con diez individuos más, miembros de la corporación, que formaban parte de los tribunales "sinnfeiners", Mr. Mac Sweney y sus compañeros de infortunio, practican, desde ese día, el más estricto ayuno. Han declarado que están resueltos, si no obtienen su libertad absoluta, a dejarse morir, lentamente, de hambre, en señal de protesta por el atentado de que son víctimas y en holocausto a la causa que defienden.

Irlanda necesita, anhela, exige, **"vivir su vida"**, profesar el culto que le es propio, desenvolver sus facultades en beneficio de sí misma; y nada le hará retroceder ante ese propósito!

¡Han pasado más de cuarenta días ya! En tanto que en las calles se libran verdaderas batallas, apesar de las violentas embestidas de la policía en contra del populacho enfurecido, el Gobierno británico se mantiene imperturbable. Caen muertos y heridos; en medio de la confusión, de las riñas, de los ataques repentinos, son víctimas inocentes, transeuntes aislados, niños inofensivos. La humanidad entera, movida por un espíritu de compasión, dirige su atención hacia los elementos moderados; sociedades prestigiosas ejercen su influencia en busca de fórmulas conciliadoras, dominadas por el espectáculo admirable de los prisioneros que sucumben lentamente, estoicamente, solemnemente, en sus celdas!

El Alcalde de Cork decae rápidamente y se expresa con dificultad, sin que se debilite la resolución inflexible de cumplir, hasta el último, su propósito. Mistress Mac Sweney permanece a su lado aliviando, en lo posible, sus padecimientos pero respetando, sin protestas, su noble actitud de desafío. El espectáculo que estos hechos ofrecen al mundo, no tiene ejemplo en la historia y preocupa hondamente, sin duda, al Gobierto británico.

Mr. Bonard Law y Mr. Lloyd George permanecen, no obstante, impasibles y declaran que rechazarán—ocurra lo que ocurra—toda tentativa que obedezca a una política de imposición por medio de acciones obreras o de otras tendencias subversivas, por considerar este temperamento contrario a la Constitución demócrata.

—El Gobierno—agrega el "premier"—sabrá resistir, si llegara este caso a producirse, con todas las fuerzas de que dispone.

La Corte Marcial encargada de juzgar a Mr. Mac Sweney lo culpa de tener, bajo su control, la clave secreta de la policía, de haber pronunciado discursos sediciosos y de guardar en su poder copia de la corporación de Cork que reconoce la validez del Parlamento de Irlanda.

Ante ese cúmulo de acusaciones, Mr. Mac Sweney conserva su entereza y no varía la norma de conducta que se ha impuesto. Pasan los días, las noches aumentan el suplicio del paciente que ya no encuentra en el sueño un lenitivo a sus sufrimientos.

Muy decaído, sostenido entre dos individuos, comparece ante la Corte. Su voz, exhausta en un principio, se vigoriza poco a poco y encuentra nuevas energías.

—Soy—declara Mr. Mac Sweney—el Alcalde de Cork y por lo tanto, su autoridad primera.

—Afirmo, prosigue, con creciente aplomo, que esta Corte es ilegal y que los miembros que la componen deben ser arrestados, detenidos, de acuerdo con las leyes de la República Irlandesa.

Al pronunciar estas palabras, llenas de austera altivez, asume el acusado una actitud de imposible serenidad, de profunda convicción íntima, de fé inamovible en la justicia de los principios que sustenta.

¡Qué emoción, qué hondo sentimiento de responsabilidad, debe embargar a esos seres reunidos en elevado tribunal, en presencia de ese hombre que se yergue ante ellos, demacrado, agonizante, pero tranquilo y resuelto, iluminado por la aureola que nimba a los héroes, mártires de la causa que defienden!

Su esposa, Mistress Mac Sweney, continúa a su lado.

El mundo—anhelante— espera.

ALMOR.

EN PLENO CENTRO

Vendemos en uno o varios lotes, una **propiedad de esquina**, con edificios de fácil aprovechamiento, para Compañías comerciales, oficinas, hotel o cualquier establecimiento que necesite mucha luz, gran frente a dos calles para vidriera y en sitio de gran concurrencia del público.

Precio: $ 750 el metro cuadrado, incluídos los edificios Gran deuda hipotecaria y pago fácil. El solo terreno valdrá muy pronto mil pesos metro en esta situación.

Freudenbury & Almacey.

330 — MORANDE — 330

GRAN INAUGURACION

EN LA "TIENDA DE PROTECCION AL TRABAJO FEMENINO"

Santo Domingo 1274

Por haber sido el Viernes día de rebaja de precios, habrá durante la presente semana una gran realización de las siguientes obras: Blusas, vestiditos, gorras con encaje y bordadas a mano, desde 5 y 7 pesos cada una. Confites exquisitos a $ 1.20 la docena, rica chancaca a 10 centavos el pan.

Alfombras de cáñamo, en colores negro y rojo, café y rojo, muy bien tejidas, desde $ 25 cada una.

Nota.— La rifa del traje importado ya quedan muy pocos números, se tirará a principios de Diciembre. Se avisa a la distinguida clientela que hay un buen número de obreras que trabajan con primor, y que se recibe toda clase de pedidos y hechuras en blusas, ropa blanca y trajecitos de niñitas a precios muy equitativos.

LIBROS CHILENOS

Manual de Jueces de Subdelegación y de distrito por R. Véra, conforme al Código Civil. (Acaba de salir) . . . . . $ 2.50

Compendio de Derecho Industrial y Agrícola y Economía Social, por S. A. Z. . . . . $ 7.00

Brigida Walker. Curso de Pedagogía y Metodología. 2.a edición. Zamorano y Caperán. Santiago 1920 . . . $ 10.00

Bolados. Album del Congreso Nacional en su primer centenario, con fotografías de los congresales . . . . . $ 6.00

Ley de Instrucción Primaria . . . . . $ 0.80

Ley de Caminos y Reglamento . . . . . $ 1.50

Album del Ejército de Chile, gran album, (25x35) en rico papel couché. . . . . $ 6.00

Mariscal Foch. Los principios de guerra. Traducción por Boonen Rivera . . . . . $ 15.00

Cuna. Familias coloniales de Santiago . $ 12.00

Provincias: $ 0.60 por remisión de uno o tres libros

Zamorano y Caperán

COMPAÑIA 1015.—Casilla 362

Para satisfacer pedidos urgentes de arrendatarios solventes y honorables,

NECESITO AMOBLADAS

varias quintas en los barrios Providencia Ñuñoa.

Carlos Ossandón

168 — BANDERA — 16

Correa de Pelo de Camello

INGLESA, DE SUPERIOR CALIDAD, DESDE 3" HASTA 12" : : :

OFRECE

FUNDICION LIBERTAD

LIBERTAD 53 - 58

La Embajada al Brasil

Hemos anunciado que el Gobierno tiene el propósito en el caso que el señor Alessandri acepte, como se espera, la Embajada Extraordinaria al Brasil, de ordenar al Almirante Gómez Carreño que disponga el itinerario de viaje de la escuadra de su mando, de manera que se encuentre en Río de Janeiro en los días en que el señor Alessandri cumpliría la misión de fraternidad que se le ha ofrecido.

El señor Alessandri se embarcaría de regreso en el buque insignia de la escuadra acorazado "Almirante Latorre", y pasaría al Uruguay a retribuir la visita a Chile que el Presidente electo señor Baltasar Brum efectuó hace dos años.

La escuadra del Almirante Gómez Carreño se detendría en Montevideo el tiempo que durase la visita del señor Embajador extraordinario.

Componen esta escuadra el acorazado "Almirante Latorre", los caza-torpederos "Almirante Williams Rebolledo", "Almirante Riveros", "Almirante Uribe" y otras unidades menores.

El Ministro de Marina señor Ladislao Errázuriz, de acuerdo con el Director General de la Armada, se ocupará en estos días de finiquitar los detalles de este asunto.

El triunfo del candidato de la Alianza

Ayer con motivo de haber sido un día de descanso para la mayor parte de los elementos obreros, lo aprovecharon las colectividades de éstos, de las partes vecinas a Santiago, en venir a saludar al señor don Arturo Alessandri, con ocasión de su triunfo en la elección presidencial. Instituciones obreras con residencia en la ciudad estuvieron también representadas por delegaciones en casa del señor Alessandri, y le expresaron el regocijo sincero y unánime con que en las colectividades de trabajadores había sido recibido la noticia del fallo del Tribunal de Honor, agregándole su deseo de que la nueva administración tienda a mejorar la situación en que hoy se encuentra la clase proletariada, obteniendo del Congreso la dictación de leyes que reflejen sus aspiraciones.

Ha continuado, además, el señor Alessandri, recibiendo telegramas de salutación de todo el país, como asimismo del extranjero, entre los cuales anotamos ayer uno del señor don Agustín Edwards, desde Montevideo y otro de don Matías Errázuriz, enviado desde Buenos Aires.

Ayer le fué correspondida al señor Alessandri la visita que le hiciera a los miembros del Tribunal de Honor el Sábado último.

FALLO DEL TRIBUNAL DE HONOR

Ayer a las cinco de la tarde se reunieron los miembros del Tribunal de Honor y aprobaron las cuatro últimas actas en las cuales se consignan los fundamentos y los resultados de las diversas votaciones que tuvieron lugar, y firmaron el fallo con que el Tribunal ha puesto término a sus funciones.

El texto del fallo, revisado y firmado ayer, dice así:

"Santiago, a 30 de Setiembre de 1920.—Teniendo presente:

1.o Que en conformidad a la cláusula quinta del pacto constitutivo de este Tribunal deben tomarse en cuenta los votos de los electores que por cualquiera circunstancia no hubieran sufragado el 25 de Julio y que para el estudio de las reclamaciones debe tenerse como base que sufragaron por el señor Alessandri 179 electores y 174 por el señor Barros Borgoño y que el elector don Pastor Infante habría sufragado por el señor Barros Borgoño;

2.o Que de los fallos expedidos en las distintas reclamaciones consideradas por el Tribunal y consignadas en las actas respectivas aparece:

a) Que se han restado al señor Alessandri un elector en el departamento de Pisagua, dos en Antofagasta, uno en Taltal y uno en Castro, y se le han agregado dos electores en Melipilla y uno en Curicó; y

b) Que, igualmente, se han restado al señor Barros Borgoño dos electores en el departamento de Melipilla, uno en Cachapoal y uno en Curicó y se le han agregado un elector en Pisagua, dos en Antofagasta, uno en Taltal y uno en Castro;

3.o Que resultan así 177 electores para el señor Alessandri y 176 para el señor Barros Borgoño, sin que ninguno haya obtenido, por tanto, mayoría absoluta de electores y se ha producido, en consecuencia, el caso prescrito en la cláusula octava del pacto de 21 de Agosto último, el Tribunal de Arbitros resuelve que: "Habiendo obtenido mayoría el señor Alessandri, después de falladas todas las reclamaciones resulta con mayor derecho para considerarlo como el que había sido elegido".

Esta resolución ha sido acordada con el voto de los señores Barriga, (presidente) Tocornal, Briones Luco, Quezada y Subercaseaux y contra la opinión de los señores Ovalle y Figueroa, que estiman que el señor Barros Borgoño resulta con mayor derecho para considerarlo elegido, a virtud de las consideraciones que consignan en el acta de la sesión de esta fecha.

Los señores Briones Luco y Quezada aceptan este fallo con las salvedades que también se consignan en el acta referida, respecto a la estimación de la mayoría absoluta que contiene el considerando 3.o— Luis Barriga. — Ismael Tocornal.—Ramón Briones Luco. —Armando Quezada.— Guillermo Subercaseaux.—Abraham Ovalle.— Emiliano Figueroa.— Ramón Gutiérrez A., secretario."

NOTAS POLITICAS Y PARLAMENTARIAS

EL TRIBUNAL DE HONOR PUSO TERMINO AYER A SUS FUNCIONES CON LA FIRMA DE LA SENTENCIA

EL SEÑOR ALESSANDRI HA SEGUIDO RECIBIENDO INNUMERABLES CONGRATULACIONES DE TODO EL PAIS

El Senado elige hoy mesa directiva para la legislatura extraordinaria

Hoy se reunirá el Directorio del Partido Nacionalista para tomar conocimiento de la renuncia de su Presidente

EL SEÑOR SUBERCASEAUX CONTESTA A LOS CARGOS QUE LE HAN FORMULADO ALGUNOS ELEMENTOS UNIONISTAS

Las resoluciones adoptadas por el Tribunal de Honor sobre las diversas reclamaciones formuladas pueden resumirse en el siguiente cuadro:

	Alessandri	Barros
ANTOFAGASTA	— 2	-|- 2
TALTAL	— 1	-|- 1
LOS ANDES	Aceptadas las 2, sin alterar el resultado.	
SANTIAGO	Desechadas todas sin oposición.	
MELIPILLA	-|- 2	— 2
MAIPO	Desechada.	
RANCAGUA	Desechada.	
CACHAPOAL		— 1
CURICO	-|- 1	— 1
CUREPTO	Desechada.	
SAN JAVIER	Desechada.	
TRAIGUEN	Desechada.	
IMPERIAL	Desechada.	
LLAIMA	Desechada.	
VALDIVIA	Desechada.	
VILLARRICA	Aceptada la inhabilidad, pero luego se agregó el elector al propio señor Alessandri.	
OSORNO	Desechada.	
PISAGUA	— 1	-|- 1
CASTRO	— 1	-|- 1
OVALLE, QUILLOTA, TALCA, CHANCO, ITATA, SAN CARLOS Y ANCUD	Desistidas.	

RESUMEN:

Alessandri	179—5	= 174	-|-3	= 177
Barros	175—4	= 171	-|-5	= 176

EL CONGRESO PLENO

Ha sido motivo de variadas apreciaciones en los últimos días la forma cómo procederá el Congreso Pleno a tomar conocimiento de los detalles de la elección presidencial, en vista de que no hay informes de comisión sobre los cuales recaiga la resolución del Congreso.

Es probable que para obviar esta dificultad, un miembro del Congreso proponga que se tome como base de discusión el resultado que se consigna en el fallo del Tribunal de Honor, estimándolo como el resumen final de los informes de todas las comisiones.

En tal caso, y puesto que no hay discrepancia en considerar que el señor Alessandri obtuvo la mayoría absoluta de electores requerida por la Constitución, como quiera que de un total de 353 electores, aparecen, según el fallo del Tribunal de Honor, votando por él 177, el Congreso Pleno no tendría sino que proceder a la proclamación del señor Alessandri, haciendo la rectificación del caso en el escrutinio proclamado en la sesión de 30 de Agosto y que dió 179 electores para el señor Alessandri y 174 para el señor Barros.

MESA DEL SENADO

De conformidad a lo dispuesto en el art. 11 del Reglamento, el Honorable Senado deberá elegir en la sesión de hoy su Mesa directiva para el período extraordinario.

DIRECTORIO GENERAL NACIONALISTA

Hoy, a las 6.30 P. M., celebrará sesión el Directorio General Nacionalista, con el objeto de ocuparse sobre la renuncia del presidente del Partido, señor Guillermo Subercaseaux.

Se nos informa que seguramente será desechada por unanimidad la renuncia del señor Subercaseaux.

SOBRE LA RENUNCIA DEL SEÑOR BLANLOT HOLLEY

En nuestra edición anterior se publicó el texto de la renuncia que ha hecho de su cargo el presidente del Partido Liberal-Democrático señor Anselmo Blanlot Holley.

Ocasionalmente tuvimos oportunidad anoche de conversar con el senador de Concepción señor Enrique Zañartu P., quien se sirvió manifestarnos que en su opinión carecen en absoluto de fundamento las apreciaciones que le han merecido al señor Blanlot las gestiones sobre formación del Tribunal de Honor.

Asimismo, carecerían de fundamento otras apreciaciones que contiene el texto de la renuncia.

SITUACION MINISTERIAL

El Gabinete presentará su dimisión posiblemente el Jueves próximo después de la proclamación del Presidente electo señor Alessandri.

Habría acuerdo para pedirles a los Ministros que retiren su renuncia.

SENADURIA DE CURICO

Como se anunció en nuestra edición anterior, ayer se trasladó a Curicó el señor Ladislao Errázuriz Lazcano, candidato a senador por aquella provincia.

El señor Errázuriz Lazcano fué objeto de varias manifestaciones de adhesión, según nos informa nuestro corresponsal, y regresará hoy a Santiago.

En el curso de la semana hará una visita a Santa Cruz.

TABLA DEL SENADO

En la sala de la presidencia del Senado se reunirán hoy, a las 2.30 de la tarde, los presidentes de las comisiones permanentes a fin de proceder a la formación de la tabla de los asuntos que ocuparán la atención de esa Cámara durante las sesiones del período extraordinario.

DIRECTORIO GENERAL DEMOCRATA

En la tarde de ayer se reunió el Directorio General Demócrata y tomó conocimiento de la renuncia de la mesa directiva, de que dimos cuenta en nuestra edición anterior.

La renuncia ha quedado pendiente para una sesión que se celebrará mañana Martes.

FUNERALES DEL SEÑOR ESPINOZA JARA

La dirección del Partido Nacional, ha nombrado una comisión compuesta de los señores: Antonio Varas H., Benjamín Montt y Antonio Viera Gallo, para que concurran a los funerales del señor don Manuel Espinosa Jara, que tendrán lugar hoy.

Hará uso de la palabra en el Cementerio, en representación del Partido, el señor Viera Gallo.

CONGRESALES QUE REGRESAN

Han regresado varios señores senadores y diputados que se hallaban ausentes de Santiago, con el objeto de concurrir al Congreso Pleno.

Como se sabe, el Congreso Pleno está citado para pasado mañana Miércoles, a las 2.30 P. M.

SOBRE MI ACTITUD EN EL TRIBUNAL DE HONOR

Dije en una publicación que yo había manifestado a los amigos de la Unión Nacional que formaban parte del comité que constituyó el Tribunal de Honor, que mi "resolución de proceder en estricta justicia, podría tener como consecuencia, el triunfo del candidato contrario a la Unión Nacional". Los señores Enrique Zañartu, Arturo Prat, Julio Silva y Francisco Vidal han creído de su deber comentar esta declaración, en vista de que el público habría traducido mis palabras "en forma muy diferente a lo que es su sentido literal", y dicen que ellos no podían suponer que "el señor Subercaseaux tenía su juicio formado cuando acordó reanudar sus funciones de árbitro", y que jamás oyeron de mis labios frase alguna que pudiera referirse al resultado posible de las resoluciones del Tribunal.

No sé por qué estos caballeros se apartan del claro sentido literal de mis palabras para entrar en el terreno de la suposiciones. Yo no he pretendido jamás haberles dicho que el resultado del fallo tenía que ser en favor del señor Alessandri. Ni yo mismo lo sabía el día anterior a aquel en que se dictó dicho fallo. Yo me limité a decirles en casa del señor Huneeus, donde yo fuí invitado por el señor Silva Rivas a nombre del señor Huneeus y de los demás miembros del comité, y en otras partes donde me encontré con algunos de estos caballeros, que el resultado del fallo parecía tan incierto como lanzar una moneda al cara o sello, o sea que podían salir favorecidos tanto el uno como el otro, según fueran los resultados de las últimas votaciones. Alguno de estos amigos, me dijo, con noble valentía, que si nuestro fallo tuviera sólo por resultado el declarar el triunfo del señor Alessandri, lo que él sin duda no deseaba, lo celebraría, sin embargo, como un triunfo, porque vendría a resolver de una vez por todas esta difícil cuestión. Yo sé muy bien que este amigo es incapaz de tener la flaqueza de negar hoy lo que ayer hubiera afirmado y me entrego por completo a su nunca desmentido valor y caballerosidad.

En orden a apreciar la actitud de los muchos y prominentes políticos que, cuando me retiré del Tribunal me rogaron que prestara a la República el gran servicio de volver a él, y que, después, cuando se conoció el fallo, se han lanzado a devorarme con innoble maledicencia, puedo decirles que los desprecio, porque no tuvieron el valor de afrontar la situación que se venía encima y sólo pretendieron recurrir al viejo y vil procedimiento de sacar la castaña con la mano del gato. ¡Me rogaron que volviera y me condenaron después solapadamente porque volvía!

¡Esto es de hombre!

En cuanto al artículo publicado en "El Diario Ilustrado" de hoy por don Rafael Gumucio, debo declarar, y, perdóneseme la expresión, que es un tejido de inepcias y de falsedades como no será difícil de demostrar, cuando se publiquen las actas del Tribunal.

No por dar satisfacciones a quien no las merece, si no para desvanecer las calumnias que se han lanzado a la circulación, voy a decir cuatro palabras sobre lo que sucedió en el Tribunal.

Se procedió a fallar las diversas reclamaciones, con el criterio de restar a cada candidato los votos de aquellos electores cuya elección se consideró viciada, y de sumar a la otra parte estos electores así restados, sólo en el caso de que apareciera como muy claro que así debía procederse. Así se procedió en medio de la más completa armonía, hasta que sólo quedaban las reclamaciones de Castro y de Pisagua; y teniendo el señor Alessandri 178 electores y 174 el señor Barros. En Cachapoal y Curicó se había restado uno a la Unión sin agregárselo a la Alianza, habiéndose manifestado por mí, al votar esta reclamación, el criterio de volver sobre estos electores no adjudicados por el momento a ninguno de los candidatos, si ninguno de ellos hubiera obtenido la mayoría absoluta.

Respecto a Pisagua no sólo es falso que yo me opusiera a que se oyeran los testigos llamados a declarar, sino que fuí, por el contrario, uno de los miembros del Tribunal que opiné porque se les llamara y que contribuí con mi opinión franca y explícita en favor de la nulidad del elector aliancista que se reclamaba, como lo deben atestiguar las actas que han de publicarse. Y debe saber el público que a juzgar por la sola prueba que aparece en el expediente, según el criterio de jueces bien competentes, no habría motivo para haberse fallado favorablemente esta reclamación. Si voté en favor de ella lo hice, no por la prueba que se nos presentaba escrita, sino por los diversos antecedentes que nos autorizaban a creer en la existencia del fraude. Voté como jurado que procede no tanto por la ley cuanto porque la equidad me inclinaba en favor del señor Barros.

Al calificar a Castro nos encontrábamos con que de 17 mesas del departamento sólo 7 habían funcionado correctamente, pudiéndose constatar en las demás una serie de fraudes escandalosos de parte de la Unión y de parte de la Alianza. Las dos mesas que la Unión pretendía hacer válidas eran fraudulentas y las que patrocinaba la Alianza eran más fraudulentas aún. Por este motivo, después de haberse rechazado diversas indicaciones, yo propuse, como solución, ya que no era posible producir la nulidad completa del departamento, y siendo incierto el resultado de la votación en las mesas que no habían funcionado o estaban viciadas por fraudes de ambas partes, que se restara un elector a la Alianza y uno a la Unión, sin perjuicio de que posteriormente si ninguno de los candidatos tenía mayoría absoluta, se adjudicaran estos dos electores a la combinación política que tuviera mejor derecho a ellos.

Se aceptó por **unanimidad** ésta mi indicación, y se concluyó la primera parte de nuestra tarea con el siguiente resultado: Por el señor Alessandri 176 votos y por el señor Barros 174. Quedaban aún por adjudicarse uno de Cachapoal, uno de Curicó y los dos de Castro.

Se resolvió entonces la adjudicación de estos cuatro electores, puesto que estábamos en el caso contemplado que ninguno de los dos candidatos tenía mayoría absoluta; y era necesario, según el pacto constitutivo del Tribunal, determinar cuál de los dos tenía mejor derecho para ser proclamado.

Comenzamos esta adjudicación por Castro, y a indicación mía se le sumaron al señor Barros estos dos electores que teníamos pendientes. Las actas darán también testimonio de esto.

¿Cree el articulista venenoso que si yo hubiera tenido el propósito político de favorecer al señor Alessandri habría votado en este sentido, siendo que mi voto decidió la votación?

Continuamos en seguida con los electores pendiente de Cachapoal y de Curicó, y con el mismo criterio que voté en favor del señor Barros en Castro, voté en estos otros casos en favor del señor Alessandri.

Se pretende que deberíamos haber dado por terminado nuestro cometido después de la adjudicación de los dos electores de Castro a la Unión, dejando siempre pendientes los de Curicó y Cachapoal y haber producido en esta forma, el empate de 176 por cada parte. Sólo aquellos criterios ofuscados por la pasión política o por el interés personal pueden imaginar que el Tribunal habría podido darse por satisfecho con esta conducta. ¿Por qué íbamos a sumar y restar en Castro y no lo hacíamos también en las demás partes que se encontraban aún pendientes?

Por otra parte este no habría sido, por lo menos, a mi juicio, un empate propiamente tal, puesto que quedaban todavía dos electores pendientes y ninguno de los candidatos tenía la mayoría absoluta.

¿Habría sido justo proclamar el empate? ¿No era llegado el caso de que, en conformidad al pacto constitutivo del Tribunal, puesto que ninguno de los dos candidatos tenía la mayoría absoluta, se votara cuál de ellos tenía mejor derecho para ser elegido? Y ahora yo pregunto a cualquier hombre honrado, cuyo criterio no esté cegado por la pasión o por el interés, y pregunto también a los propios unionistas de Curicó y de Cachapoal, ¿cuál de los dos candidatos tenía mejor derecho al tercer elector de Cachapoal y al sexto de Curicó? Y, sobre todo, ¿por qué se me concede tener el derecho de adjudicar los electores de Castro a la Unión y se me niega el de dar los de Curicó o Cachapoal a la Alianza? Porque se creyó que yo debería haberme convertido en vil instrumento de intereses partidaristas; porque no se tiene la altura moral de comprender los verdaderos deberes de árbitros imparciales, como debían ser los miembros del Tribunal de Honor.

Para mí habría sido mucho más grato que hubiera resultado un empate, porque de esta manera la responsabilidad habría recaído sobre el Congreso; pero me negué terminantemente a entrar en componendas para producirlo debiendo radamente violentando mi conciencia, y esto es lo que levanta en cía, y esto es lo que levanta en contra mía la irritación y la malevolencia de los criterios ofuscados por la pasión política o por el interés personal. — Guillermo Subercaseaux.

SOBRE UNA INFORMACION

Hemos recibido la siguiente carta:

Santiago, Octubre 3 de 1920.—Señor Director de LA NACION.—Presente. — Muy señor mío: — Agradeceré a Ud. se sirva insertar en su importante diario, la carta que incluyo, que es nuestra contestación a las publicadas hoy por don Héctor Claro en la Sección Política de LA NACION.

Anticipándole nuestros agradecimientos quedo de Ud. muy Atto. y S. S.—H. Grez S.

"Santiago, 4 de Octubre de 1920 —Señor Héctor Claro Salas.—Presente.—Muy señor mío:— Por "El Diario Ilustrado" de ayer me he impuesto de las apreciaciones que le ha merecido una información política aparecida en el último número de "Zig-Zag", y de los pasos infructuosos que dió Ud. para encontrar al Director de la publicación.

La circunstancia de que no haya encontrado Ud. persona responsable con quien entenderse en las oficinas de "Zig-Zag" se debe únicamente a que la Imprenta se cierra a las 12 M. Por lo demás, si no informaron a Ud. del domicilio del suscripto, la habría bastado recurrir a la guía de teléfonos, en la cual habría podido imponerse de que resido en la calle de Monjitas No. 559.

Me es preciso llamar la atención de Ud. a que la cita que hace de la leyenda puesta al pie del retrato de su señor padre, adolece de un error de importancia. El cambio de la forma verbal con que Ud. transcribe dicha frase altera por completo su significado. No es lo mismo decir: "Don Luis Claro Solar "**habría**" lanzado al señor Subercaseaux el torpedo, etc."—tal como en "Zig-Zag" se publicó, y que es un concepto dubitativo—que la afirmación rotunda que significa expresar "Don Luis Claro Solar que "**había**" lanzado, etc."

Comprenderá Ud. por esta diferencia, que la revista sólo se hizo eco de una aseveración que circuló en todos los corrillos en los momentos del conflicto ocurrido en el seno del Tribunal de Honor. La carta del señor Subercaseaux, que Ud. ha dado a la prensa, es un desmentido categórico que la opinión pública, como nosotros, tendrá que recibir con agrado, ya que deshace una imputación atribuída, vox populi al prestigioso Presidente de la Unión Nacional, don Luis Claro Solar. En esta forma, la publicación hecha por nosotros ha servido para dejar las cosas en su verdadero lugar, permitiendo comprobar un error, que de otra manera, habría seguido circulando con apariencias de verdad y tergiversando la historia de los sucesos políticos recientes.

No podemos dejar pasar sin nuestra protesta el rubro de "Información malévola" que "El Diario Ilustrado" asigna a la publicación hecha en las columnas de "Zig-Zag". El hecho de que venga esta apreciación de un órgano de la prensa que ha hecho su especialidad y el principal giro de su negocio de la injuria personal, nos ahorra de todo otro comentario. El público conoce demasiado la índole de aquel diario y la seriedad de la revista que tenemos la honra de dirigir para que seamos nosotros mismos los que establezcamos la profunda diferencia que hay en el concepto moral que preside a uno y otro periódico.

Creyendo que esta explicación será suficiente para Ud. como para la distinguida personalidad política de su señor padre, que esta revista no ha pretendido lastimar en ninguna forma, al hacerse eco de una opinión que se había hecho general, celebramos que nuestra publicación haya dado motivo para que, de una vez por todas se haya desmentido terminantemente una especie que desfiguraba la verdad histórica de sucesos de tanta importancia como los ocurridos en el seno del Tribunal de Honor.

Me es grato aprovechar esta oportunidad para subscribirme de Ud. S. S.—(Firmado).— H. Grez Silva, Director de "Zig-Zag".

PARTIDO RADICAL

ASAMBLEA QUINTA NORMAL. Se ha citado a asamblea general para el Martes 5 de Octubre a las en casa del señor presidente.

PARTIDO DEMOCRATA

CANDIDATURA DIEGO ESCANILLA.—Presidida por el señor Agustín Ortúzar y con asistencia del candidato y de numerosos adherentes, celebró asamblea extraordinaria el Viernes último el Comité Central de los trabajos pro-candidatura a municipal Diego Escanilla.

Después de tratarse ampliamente sobre las labores que deberán desempeñar las comisiones comunales se tomaron, entre otros, los siguientes acuerdos:

Declarar oficialmente que esta candidatura a municipal no tiene ni tendrá compromiso alguno con ninguna de las candidaturas a diputado y por consiguiente los adherentes tienen amplia libertad de acción para plegarse o trabajar por la que más les simpatice, siendo del partido.

Asociarse al júbilo que con justicia reina en los corazones de todos los buenos ciudadanos por el triunfo del candidato del pueblo a la Presidencia de la República, don Arturo Alessandri, que es el triunfo de la democracia.

A continuación hizo uso de la palabra el candidato señor Escanilla siendo aplaudido.

Después de tratarse varios asuntos internos, se acordó, por unanimidad, asociarse al duelo general por el fallecimiento del estudiante señor Domingo Gómez Rojas y suspender la sesión como manifestación de pesar.

MY LORD
Cigarrillos hechos
CON TABACO MARYLAND

?
QUIEN
puede decir
que el
Té
Flor Fina
NO ES EL
MEJOR
?

AZUL DE PRUSIA
A precios sin competencia
OFRECEN:
Raab, Bellet y Cía.
ESTADO 235

¡¡De Incend.os!!
quiebras remates y por cuenta de Fabricantes.

LANAS		ALGODONES		SEDAS	
Diagonal negro y marino 1.25 de ancho de $ 25, a	15.00	Franela Estada.	1.80	Ponge varios colores	6.30
Gabardina en 18 colores, 1.30 de ancho de $ 30 a $	22.50	Bria belga	1.80	Espumilla varios colores.	9.50
Cachemira para luto, 1.10 de ancho	6.35	Céfiro listado	2.40	Espumilla doble ancho	16.00
Cachemira para luto, superior	8.00	Vichy doble ancho	2.30	Seda Japón, doble ancho floreada a	12.00
Cachemira para luto 1.20 de ancho	13.00	Crepés (en colores)	1.50	Raso negro valor $ 35 a	24.00
Gabardina negra la más fina que hay en plaza 1.40 de ancho	32.00	Brillantinas	2.00	Raso blanco ancho, a	18.00
Sarga negra y azul lana.	8.50	Popelinas doble ancho	2.30	Raso finísimo de 1.20 de ancho valor $ 50 a	35.00
Casimir azul marino su valor $ 50 a	33.00	Id. colores de moda	5.50	Crepelinas de seda	7.50
		Velos de fantasía.	3.50		
		Id. de un color	3.50		
		Fallas mercerizadas	5.10		
		Casinetas colores de casimir	2.80		

Una partida de Toallas a 2.50 c|u. (mojadas), Creas, Lienzos y artículos de tienda.
SAN MIGUEL 55 (Casa Particular)

ALAMBRES
negro para pasto, y galvanizado liso y con puas : : : : : : : :
Fierro Acanalado Galvanizado Inglés
: : para techo : :
RECIBIERON
Balfour Lyon y Cía.
Agustinas 1185
6-Oct.

ALHAMBRA
Chilean Cinema Corporation

JUEVES
La novia del mundo
MARY PICKFORD
reaparece en una de sus más magistrales creaciones
REBECA DE LA GRANJA SOL

HOY- En especial y noche, PATHE NEW YORK, presenta por última vez su éxito del pasado Viernes
HUELLAS DEL VENENO
El hermoso drama social del que hace una intensa creación la bella
SILVYA BREAMER
Pronto tres marcas que asombrarán al público: "REALART", "REPUBLIC" y "UNIVERSAL ATRACCION".

SABADO
Estreno colosal
DOUGLAS FAIRBANKS
El Maciste Americano y afortunado esposo de Mary Pickford, en la Artcraft sensacional,
TIERRA DE BANDIDOS

TEATROS - MUSICA - CINES

ESTA TARDE SE DESPIDE EL PIANISTA JUAN REYES

Mañana se estrena la comedia de Yáñez Silva "El Martirio del Silencio"

El Miércoles se presenta en Santiago la Compañía de Lola Membrives

TEATRO COMEDIA. — Hoy se celebrará en este teatro una función extraordinaria a beneficio de la Asociación Protectora de Estudiantes Pobres, con un escogido programa, en el que tomarán parte la precoz bailarina Norita Netbi y la eminente artista La Argentinita, quien ejecutará los mejores números de su variado y selecto repertorio.

A esta función, a la que asistirá el Presidente electo don Arturo Alessandri, concurrirán las más distinguidas familias de la sociedad santiaguina y promete, por lo tanto, resultar un brillante espectáculo.

Mañana Martes, se despedirá de este público la notable artista La Argentinita, y el Miércoles, día 6, se presentará la compañía española de alta comedia Membrives-Ysbert, elenco procedente del Teatro San Martín, de Buenos Aires, donde ha realizado largas temporadas. Por los elementos que constituyen esta compañía, cuyas primeras figuras gozan de sólido prestigio, por su variado repertorio, que abarca producciones de diferentes teatros y cuenta con gran número de estrenos y por la homogeneidad del conjunto, la compañía Membrives-Ysbert ofrecerá una interesante temporada, que tendrá, además, el atractivo del número final de canciones, couplets y estilos criollos por la actriz Lola Membrives.

La compañía se presentará con la comedia de los escritores belgas Fonson y Wicheler, "La señorita del almacén".

EL GRAN BENEFICIO DE ESTA NOCHE. — Como lo hemos venido anunciando, esta noche se realizará en el Teatro Setiembre el gran concierto de beneficio organizado por distinguidas señoras de la sociedad, para reunir fondos con que fundar un nuevo Asilo para niños pobres.

El programa preparado es muy interesante, destacándose la leyenda lírico-coreográfica "En el reino de las flores".

Damos el reparto de esta leyenda, en sus seis cuadros:

1.o — La violencia. — Orquídea, señorita Julia Kawls S. Jamín, señorita Julia Valdés P. Cardo, señorita Antonieta Valdés Prado.

2.o — La cita. — Señoritas Julia Kawls Sierra y Julia Valdés Prado. Picaflores, señoritas Cifuentes Barrientos y Carrasco Gerner.

3.o — El delirio. — Señorita Julia Valdés Prado.

4.o — El despertar. — Hada, señorita Antonieta Valdés; señoritas Julia Valdés y Julia Kawls.

5.o — La danza nupcial. — Señorita María L. Fernández.

6.o — En el reino de las flores. —Señoritas de la Barra, Meléndez Varas, Salazar, Riquelme, Herrera, Saavedra.

TEATRO SANTIAGO. — Hoy, en función vermouth, se pondrá en escena por última vez la comedia del teatro argentino, original de Federico Mertens, titulada "Las d'enfrente".

En nocturna se representará el vaudeville francés titulado "Las viudas alegres".

BENEFICIO DE MAÑANA. — Mañana Martes, como lo hemos anunciado, se efectuará el beneficio de la primera actriz señora María Padín, la que ha tenido la gentileza de elegir para su función de gracia una obra del teatro chileno, por el cual ha demostrado siempre preferencia. Con este motivo, nuestra sociedad se prepara a corresponder a los esfuerzos que, junto con su esposo, el señor Mario, ha dedicado a nuestro teatro realzando con su presencia su función de honor.

La obra elegida es la nueva producción de N. Yáñez Silva, titulada "El martirio del silencio", alta comedia, de la que se espera un brillante éxito.

MUSICA

ULTIMO RECITAL DE JUAN REYES.—Hoy se efectuará el último concierto de Juan Reyes, nuestro conocido pianista.

El programa que desarrollará es el siguiente:

I. Schumann. — Davidsbuendler Taenze.
II. Sgambati.—Minuetto.
Wagner-Listz. — Spinner Lied.—(Fliegander Hollaender).
Saruer.—A la Valse.
Sauer.—Etude de Octaves.
III. Listz.—Ballade.
Listz.—Reitermarsch.

NOTICIAS CINEMATOGRAFICAS

EL SABADO ESTRENARA EL SPLENDID "DE ENTRE LA NIEBLA" POR LA NAZIMOVA.—En las funciones del Sábado de la presente semana, estrenará el Splendid, una producción de arte y pasión, nos referimos al conmovedor drama de la vida real en el que hace su suprema creación artística la divina Nazimova, titulado: "De entre la niebla".

RUTH ROLAND EN SU ULTIMA SERIAL.—Estrenará muy en breve el Splendid, teatro que, como se sabe, tiene la exclusiva de las seriales de Pathe N. Y., casa editora de "El jinete fantasma", "La casa del Odio", "Las 7 perlas", etc., el último serial que haya hecho dicha manufactura y titulado: "Las aventuras de Ruth", drama de amor y de aventuras, obra de lujo en la que hace su última creación la encantadora "Reina de seriales, Ruth Roland.

MAÑANA ESTRENA EL SPLENDID LA PENULTIMA FUNCION DE "LA CIUDAD PERDIDA". — Como lo hemos anunciado con anterioridad, mañana estrenará el Splendid las series 10, 11 y 12, cuarta función del serial de gran éxito desarrollado en las selvas africanas y titulado: "La ciudad perdida", obra en la que hacen una admirable creación de audacia y valor, la linda actriz Juanita Hansen y el varonil y simpático Jorge Chesebro.

En las series que estrena mañana el Splendid se encuentran los protagonistas expuestos a nuevos y originales peligros ante toda clase de animales feroces, peligros que salvan yraclas a su extraordinaria sangre fría.

J. WARREN KERRIGAN EN "EL NOVIO DE DOROTHY".—HOY SE ESTRENA EN EL SPLENDID. — Tanto en la especial como en la nocturna de hoy del Splendid, será estrenada una producción de Pathe N. Y., que lleva por título: "El novio de Dorothy", praciosísimo y original poema de amor, obra de lujo, cuyo argumento está destinado a encantar al espectador. Crean los roles de protagonistas de esta obra la linda y elegante Lillian Walker, secundada por el varonil y simpático J. Warren Kerrigan, actor favorito del mundo femenino, y que es célebre por ser uno de los más elegantes y distinguidos de la cinematografía americana.

UN DRAMA DE SOCIEDAD MODERNO E INTENSO, OFRECE HOY EN SU PROGRAMA EL ALHAMBRA.—Nuestro público, tan acostumbrado a los espectáculos de impresión, máxime cuando éstos son realistas y llenos de veracidad, tendrá hoy un exponente de éstos en la pantalla del Cine Alhambra, cuyo título es "Huellas del veneno".

En esta obra se estudia uno de aquellos casos que hoy pertenecen a la clasificación de "Trascendencia social", y que tienen momentos muy impresionantes. Esta pieza ha sido considerada como uno de los trabajos más completos acerca de la investigación ancestral del alcohol en nuestro organismo. No se trata aquí de una de esas vulgares piezas moralizadoras que muestran las partes espantosas de la bebida, sino que de una contemplación sutil, llena de talento y originalidad, de los gérmenes que tenemos en la sangre y que son los que nos impulsan por una herencia milenaria a comtr todos los absurdos que inconscientemente ejecutamos casi diariamente, sin explicarnos el por qué y a veces barbaridades enormes, sin justificación alguna.

Es un tema edificante, porque educa y da la razón de ciertos problemas muy complejos.

Es una producción excelente de la Casa Pathé de Nueva York y en la cual hace su presentación nada menos que la gentil actriz Sylvia Breamer y el simpático y elegante galán Robert Gordon, acompañados de un conjunto artístico de primer orden.

Esta obra ve en las dos secciones del programa de hoy.

MAÑANA SE PRESENTA EN EL ALHAMBRA EL CUARTO PROGRAMA COMICO MACK SENNETT. — Mañana presenta el Cine Alhambra el cuarto programa cómico Mack Sennett de la temporada de primavera, que con tanto acierto y éxitos está desarrollando la Colleen Cinema Corp. Este programa, que es uno de los más completos que se han presentado hasta la fecha, posee el mérito de ser un perfecto escenario para la encantadora troupe de las Chicas Atléticas, aquel conjunto de muchachas esculturales que aparecen siempre en traje de carácter en las playas de los grandes balnearios de los Estados Unidos.

Las tres comedias cada una de dos actos, se titulan "Padre e hijo", "Su último pecado" y "El dentista".

PROXIMOS ESTRENOS DE LA ITALO-CHILENA INCOR. — Para la próxima semana esta entidad cinematográfica anuncia los siguientes estrenos: "Los parias de la sierra", obra de costumbres serranas que nos mrestra la vida de los cow-boys, interpretada por el actor Harry Carey (Cayena). "A prueba de belleza", de Harry Morey y Betti Blythe; un argumento muy interesante que ha constituído un buen éxito, y "Alas quemadas", manufacturada por la Universal, que aborda un tema muy humano, por tanto interesante.

TEATRO UNION CENTRAL. — En la sección de la tarde se efectuará un gran concierto por el distinguido pianista chileno Juan Reyes. En la noche, Extra Films, presenta a Sessue Hayakawa en "Vínculos del amor".

TEATRO LA COMEDIA

HUERFANOS ESQUINA MORANDE
Empresa Ernesto Bouquet
HOY LUNES 4 OCTUBRE HOY
Ultimas funciones
Vermouth, a las 6.15 P. M.
Norita Netbi
LA ARGENTINITA
Noche, a las 9.15 P. M. Función a beneficio de la
Liga Protectora de Estudiantes Pobres
Nuevos números por Norita Netbi.
LA ARGENTINITA
Mañana, despedida de La Argentinita.
Miércoles Debut de la Compañía Española de Alta Comedia, MEMBRIVES ISBERT con la comedia La Señorita del Almacén.

TEATRO SANTIAGO

Merced entre Plaza y San Antonio
Empresa Ernesto Bouquet
HOY LUNES 4 OCTUBRE HOY
Vermouth, a las 6.15 P. M.
La graciosa comedia argentina
LAS D'ENFRENTE
Noche, a las 9.15 P. M. El célebre vodevil
LAS VIUDAS ALEGRES
Mañana, Gran función en honor y beneficio de la actriz MARIA PADIN con el estreno de la nueva comedia de Yáñez Silva, El Martirio del Silencio.

TEATRO VICTORIA

Avenida Recoleta 345
HOY en la Especial y Noche:
Estreno de la Tercera Función de LA CIUDAD PERDIDA, por Chesebro y Juanita Hansen.

SETIEMBRE Hoy en Vermouth
Ultima exhibición. Platea $ 2.
SALOME
En nocturna: Velada de beneficio.

BRASIL Hoy tarde y noche
Cuarto programa bufo.
Mack Sennett
1. El dentista; 2. Padre e hijo; 3. Su último pecado.

MAÑANA: "DIVORCIEMONOS", comedia de Sardou por Billie Burke.

TEATRO IRIS (CASTRO 130) HOY TARDE Y NOCHE
1.o Chaplín en las Termas
(COPIA COMPLETAMENTE NUEVA)
2.o "EXTRAVAGANCIAS", por Dorothy Dalton y Charles Clary

ALAMEDA Tarde y noche
La bella SILVIA BREAMER en
Las Huellas del Veneno

GARDEN Especial y noche
Episodios 4, 5 y 6 de la emocionante serial por ANTONIO MORENO.
La Montaña del Trueno

TEATRO SETIEMBRE. — En la función de la tarde de hoy se hará la última exhibición de la extraordinaria película Fox "Salomé", que ha sido el mayor éxito cinematográfico de la temporada. Esta exhibición se hará al precio mínimo a que se puede dar esta película, o sea a dos pesos platea.

En la noche hay una función de beneficio, de la cual damos detalles en el párrafo respectivo.

TEATRO BRASIL. — En las dos funciones de hoy se estrenará el cuarto programa cómico Mack Sennett, formado por las comedias "El dentista", "Padre e hijo" y "Su último pecado", interpretadas por el Turnio, el Carecallo, las chicas atléticas, la Gordiflona, el Patalacha y toda la troupe de ricos tipos que tanta fama han dado a estas cómicas.

LAS FUNCIONES DE MODA DE MAÑANA EN LOS TEATROS SETIEMBRE Y BRASIL. — Mañana día de moda en estos cines, se estrenará la preciosa comedia Paramount "Divorciémonos", adaptada de la famosa novela de Victoriano Sardou e interpretada por la adorable actriz Billie Burke. Esta comedia es una fina sátira contra las jóvenes demasiado pololas y románticas, que sueñan con un marido poeta y ultra terreno.

HOY REESTRENA EL TEATRO IRIS (CASTRO 130) "CHAPLIN EN LAS TERMAS". — En las funciones de tarde y noche de hoy reestrena este teatro la producción de Charles Chaplin, titulada "Chaplin en las termas", película Mutual Film perteneciente al famoso contrato de los 650,000 dólares.

Junto con esta película se pasa "Extravagancia", interpretación del simpático Charles Clary y Dorothy Dalton.

Mañana se estrena "Lombardy Ltd", interpretado por el simpático Bert Lytell.

LA SERIAL QUE PRESENTA HOY EL GARDEN THEATRE. — Hoy estrena esta sala en ambas funciones los episodios 4, 5 y 6 que componen la segunda función de "La montaña del trueno", serial de emocionantes aventuras en la que intervienen los aplaudidos artistas Antonio Moreno y Carol Holloway.

Para mañana anuncia el estreno de la linda comedia Artcraft por William Hart, "Un huaso en Nueva York".

LA BELLA BREAMER EN EL TEATRO ALAMEDA. — El estreno que presenta hoy este concurrido cine pertenece a la acreditada manufactura Pathé New York y está interpretado por una de las más bellas actrices de la pantalla yanqui, Silvya Breamer, mujer que pasa por ser la de más hermoso cuerpo de California. La pieza se titula "Las huellas del veneno" y va en las dos funciones.

LA ARTCRAFT QUE DA HOY EL MUNDIAL CINEMA. — Una preciosa comedia Artcraft, de original y divertida factura, es el estreno que da hoy esta sala en sus dos funciones. Se titula "Un huaso en New York" y está interpretada, nada menos que por William Hart, el primer actor de Estados Unidos.

LA SEGUNDA FUNCION DE LOS PELIGROS DE LA MONTAÑA DEL TRUENO, VA HOY EN EL NOVEDADES. — La pantalla del Teatro Novedades cuenta para hoy con la segunda función de la gran serial de Antonio Moreno "Los peligros de la montaña del trueno", obra que es el acontecimiento de los teatros locales y que ha sido recibida por nuestro público con el mayor de los entusiasmos.

MACK SENNETT VA HOY AL COLON. — El tercer programa cómico del popular Mack Sennett se presenta hoy en el Teatro Colón, con su lote de comedias en dos actos cada una y que se titulan "En casa del modisto", "Los investigadores" y "El niño perdido". En las tres trabajan los mejores elementos de esta casa y hacen verdaderos dibujos de arte y gracia las esculturales Chicas Atléticas.

TEATRO ATENAS. — EL ESPECTACULO DE MAÑANA. — Mañana presentará este teatro una cuádruple función popular compuesta de películas de gran éxito y decididamente alegres: "Chaplín en las termas", novísimo ejemplar de esta farsa.

"Lucas luchador", primera producción hilarante del famoso Harold Lloyd, conocido aquí en Chile como Cacaseno.

"La Vindicación" de Tom Mix, creación hípica del celebrado Cow-Boy; y como programa de fuerza el romance cómico-dramático de largo metraje perteneciente a la afamada marca Artcraft, "Un huaso en Nueva York", creación del más grande trágico americano, William Hart, quien se presenta por vez única en un género ajeno al dramático intenso.

UNA PELICULA DE ACTUALIDAD SENSACIONAL. — "EL PUGILATO DE GEORGES CARPENTIER".—El Sindicato Suramericano Cinematográfico, recientemeete ha filmado la vista de palpitante actualidad "El pugilato de Georges Carpentier"; será, sin duda, el anuncio del próximo estreno de esta película una alegría para todos los amantes del box, porque nadie ignora, que Carpentier es el boxeador más conocido en todo el mundo, y el que ha tenido los más grandes desafíos boxeriles, en el universo.

Para aquellos que no conocen al famoso Carpentier, les será agradable el día que se estrene esta vista, en uno de los principales teatros de la capital.

LA TERCERA FUNCION DE "LA CIUDAD PERDIDA", SE ESTRENARA HOY EN EL TEATRO VICTORIA.—Los programas del Teatro Victoria anuncian para hoy el estreno de la tercera función de la mejor película en series, presentada en el año por la casa Max Glucksmann, "La ciudad perdida", en los episodios que se estrenarán hoy llevan por títulos los siguientes: 7, "El puente de la muerte"; 8, "Una tragedia en los Alpes"; 9, "El palacio de las murallas negras". Como se ve, por los títulos, no pueden ser más sugestivos y es de esperar que esta nueva jornada por Chesebro (el de "El jinete fantasma") y la audaz Juanita Hansen, será una de las más interesantes que se nos ofrecerán.

TEATRO NOVEDADES-Especial y Noche ANTONIO MORENO en
LA MONTAÑA DEL TRUENO
SEGUNDA FUNCION

PROGRAMAS DE HOY

SANTIAGO. — Cía. de comedias Mario-Padín. — Vermouth, "Las d'enfrente". Noche, "Las viudas alegres".

COMEDIA. — Tournés La Argentinita. Función extraordinaria a beneficio de la Asociación Protector ade Estudiantes Pobres.

UNION CENTRAL. — Tarde, Concierto Juan Reyes. Noche, la película "Vínculos del amor".

SETIEMBRE. — Tarde, "Salomé". Noche, beneficio.

BRASIL. — Tarde y noche, 4.o programa cómico Mack Sennett: "El dentista", "Padre e hijo" y "Su último pecado".

SPLENDID. — Especial y noche, "El novio de Dorothy", por J. Warren Kerrignan y Lillian Walker.

POLITEAMA.— "Venganza corza", creación de Pola Negri.

ELECTRA. — En sus dos funciones, la creación de Roy Stewart titulada "El jinete solitario".

INDEPENDENCIA. — "La tigre del Oeste", creación de Texas Guinana.

SELECTA. — Nocturna, últimos episodios de "La moneda rota", por Francis Ford, Eddie Polo y Grace Cunard.

ODEON. — Especial y nocturna, actualidades con detalles de las Conferencias de Spa, firma del Tratado de Versalles, entrenamiento de Jack Dempsey, carreras entre los yachts "Shamrock" y "Resolute", etc. Además, la comedia Capitol, "Día de mudanza" y "Lucas en Siberia", por Cacaseno.

AMERICAN. — En sus dos funciones, "El sendero recto", creación de Luis Bennison.

ATENAS. — Tarde, "Escándalo arriba", por Mabel Normand.

Noche, la misma cinta y 3.a serie de "La ciudad perdida".

IRIS (Castro 130). — Especial y noche, "Chaplín en las termas", por Charles Chaplin, y "Extravagancias", por Charles Clary y Dorothy Dalton.

ALHAMBRA. — Especial y noche, "Huellas del veneno", por Aylvia Breamer.

NOVEDADES. — Tarde y noche, segunda función de "La montaña del trueno".

COLON. — Tercer programa cómico Paramount.

IMPERIAL. — "Una semana de vida", por Paulina Frederick.

GARDEN. — Tarde y noche, episodios 4, 5 y 6 de "La montaña del trueno.

ALAMEDA. — Tarde y noche, "Las huellas del veneno", por Sylvia Breamer.

MUNDIAL. — Tarde y noche, "Un huaso en New York", por William Hart.

La Farmacia de Gath y Chaves,
en su nuevo local del Ensanche
OFRECE:

Sal de Vichy, cajas de 50 y 25 paquetes, a $ 6.90 y	$ 3.80
Pastillas de Vichy con menta, anís y limón, a	2.90
Alimento Allenburys N.os 1, 2 y 3, a $ 3.60 y	2.70
Crismol (vaselina líquida purísima)	5.00
Sal de Karlsbad efervescente Evans	3.00
Vino Tónico Desiles (contra la anemia)	11.40
Vino Vibrona (Estimulante del apetito y digestión)	11.80
Leche malteada de Horlick de 1 y 1 1/2 libra, a $ 4.90 y	2.90
Leche Magnesia Phillips, a $ 4.80 y	2.60
Aspirina Bayer	2.30
Helmitol Bayer	2.20
Novarsenobenzol, en series	29.00
Depositarios para Chile de las	
Píldoras de Witt, frasco grande	7.70
Píldoras de Witt, frasco chico	3.60

GATH & CHAVES LIMITED

HIELO
Ofrecemos para entrega inmediata
AMONIACO ANHIDRICO
Y
ACEITE AMONIACO
PARA MAQUINAS DE HIELO
International Machinery Co.
MORANDE 530

HOY ES EL ULTIMO DIA
Comprando desde una cajita de ANILINA "RECORD", que cuesta dos pesos tendrá derecho al gran sorteo que se efectuará hoy a las 6 P. M., de dinero, alhajas y objetos de gran valor. El procedimiento para teñir es completamente fácil, y para demostrarlo haré hoy a las 4 P. M., una prueba práctica, pudiendo llevar una de las personas que concurran, un traje para teñírselo gratis.
A las 6 P. M., se efectuará el sorteo como estaba anunciado, las personas que hayan hecho sus compras en los días 1 y 2, pueden concurrir para llevarse los objetos, cuyos números hayan salido premiados. La prueba práctica se efectuará en la casa central,
I. PICHIELLI
Casa Central, Delicias 2025. Suc. N.o 1 San Diego 730; Suc. N.o 2, San Diego 11; Suc. N.o 3 Moneda 843; Suc. N.o 4, Alameda 51. (Inauguración esta semana) Santiago.

"Colle" El Calzado Sin Rival
Ningún Calzado
Puede convenir si no es el de la gran marca "COLLE AMERICAN" (sólo para señoras).
Por su extraordinaria duración, comodidad y relativa baratura, supera a todas las marcas conocidas. Pídase en "LA FLOR DEL DIA", San Antonio 98, esquina Moneda.
CORSES
Las más elegantes formas y de más convenientes precios, son los de la "FLOR DEL DIA" y actualmente cuenta con un gran surtido.
SAN ANTONIO 98, esq. MONEDA
Casilla 3089
5-Oct.

POLITEAMA Especial y noche
Venganza Corsa
magnífica producción alemana por la genial actriz POLA NEGRI.

ODEON Especial y noche
Las Conferencias de Spa
DIA DE MUDANZA
LUCAS EN SIBERIA
DEMPSEY SE ENTRENA

ELECTRA Especial y noche
El Jinete Solitario
impresionante drama de Cow Boys por ROY STEWART.

SPLENDID :-: HOY Especial y noche, precioso estreno PATHE N. Y.
EL NOVIO DE DOROTHY
Graciosísimo y conmovedor idilio de amor, obra original y de gran belleza, creación suprema del varonil y simpático J. WARREN KERRIGAN, el más elegante y distinguido actor americano e inolvidable protagonista de "Un Delincuente Nato", secundado por la linda LILLIAN WALKER.

MAÑANA: 10, 11 y 12
series, cuarta y penúltima función del formidable serial de fieras y peligros espeluznantes
La Ciudad Perdida
por la linda y audaz JUANITA HANSEN y el varonil CHESEBRO.
En estas series se asiste a nuevos y terribles peligros que emocionarán terriblemente al espectador.

FRANK KEENAN
el más grande trágico americano, reaparecerá el
JUEVES
en su creación suprema, el sublime drama de la vida real de PATHE N. Y.
"LA CLAVE FALSA"

INFORMACIONES DEL EXTERIOR

Servicios de nuestros Corresponsales Especiales, vías Eastern y Colón de "The Associated Press", vía Colón y de la Agencia Havas

LAS NEGOCIACIONES DE PAZ POLACO-RUSAS EN RIGA PARECEN TOMAR UN GIRO FAVORABLE

Los socialistas independientes alemanes se pronuncian en contra de la adhesión del partido a la Tercera Internacional de Moscou

Eugenio Debs, candidato socialista a la Presidencia de los Estados Unidos, declara que sus correligionarios no podrian adherir sin reservas a la Internacional de Lenin

Noticias llegadas a Copenhague confirman que en Rusia se han producido sangrientas revueltas anti-maximalistas

Se dice que Trotski fué herido durante un motín callejero

Causa gran impresión en los círculos políticos españoles la disolución del Parlamento.—Se cree que las nuevas elecciones no podrán verificarse antes de Diciembre próximo

GRAN BRETAÑA

SOBRE EL FALLO DEL TRIBUNAL DE HONOR DE CHILE

LONDRES 3.— Ha causado una honda impresión de satisfacción el fallo dado por el Tribunal de Honor en la reciente campaña presidencial de Chile ,satisfacción que se hace más evidente en los círculos anglo-chilenos que se regocijan de la feliz solución dada a un problema que se presentaba en forma tan compleja.

La prensa de Londres había elogiado ya, recientemente, la brillante solución del problema, gracias a la creación de tan alto Tribunal y la revista inglesa "The Statist", había dado a la publicación un artículo interesantísimo, muy bien documentado, sobre Chile, diciendo en una de sus partes que la prudencia chilena había encontrado un medio hábil y pacífico de solucionar fácilmente dificultades que habrían acarreado una larga crisis política. El artículo terminaba diciendo que los Gobiernos constitucionales siguen con interés esos acontecimientos, que son sintomáticos del régimen constitucional moderno.

EL ESTADO DE LOS BUQUES ENTREGADOS POR ALEMANIA

LONDRES 3. — "The Evening News" ha recibido un despacho de Edimburgo según el cual parece que los buques entregados por los alemanes, entre los que figuran 5 cruceros, han llegado a Forth algo dañados, si se les compara con el estado en que se encuentran los buques de guerra inglés.

LA SALUD DEL ALCALDE DE CORK

LONDRES, 3.—El estado del alcalde de Cork, Mr. Mac Sweney sigue siendo el mismo.

EXPLOSION DE UNA BOMBA

LONDRES, 3.— Debido a la explosión de una bomba frente a un almacén, en la noche de ayer, murió un policía y varios otros quedaron heridos.

BELGICA

RECONOCIMIENTO DEL NUEVO GOBIERNO BOLIVIANO

BRUSELAS 3. — El Gobierno ha reconocido oficialmente al nuevo Gobierno de Bolivia.

LA CREACION DEL INSTITUTO FINANCIERO INTERNACIONAL PERMANENTE

BRUSELAS 3. — Se considera seguro que la Conferencia Financiera Internacional decidirá la creación de un Instituto Financiero Internacional permanente, para continuar, bajo la égida de la Liga de las Naciones, la obra iniciada por la Conferencia.

FRANCIA

MOCION ADOPTADA POR LA CONFEDERACION GENERAL DEL TRABAJO

ORLEANS, 3. — La Confederación General del Trabajo, por 1,478 votos contra 602, aprobó la declaración referente a su política, presentada por la mayoría rechazando una moción de la minoría en favor de la Tercera Internacional de Moscow y de cooperación con el partido revolucionario.

La declaración de mayoría reitera la política de "completa independencia", para sí y demás organizaciones nacionales semejantes.

LA POLITICA ADOPTADA EN EL CONGRESO OBRERO DE ORLEANS

PARIS, 3.— A pesar de la derrota de las mociones presentadas por los leaders extremistas en el Congreso de la Confederación General del Trabajo, reunido en Orleans, la prensa advierte al público que la política adoptada por la organización no difiere grandemente de la que preconizaban los derrotados.

"Le Figaro" dice que todo el debate se limitó al estudio de una sola cuestión: "Si la sociedad, como lo sostenía una parte de los congresales, debe ser atacada inmediatamente o sí, como estimaban los más, hay que esperar un momento más propicio".

DECLARACION DE M. VIVIANI sobre la Conferencia Financiera

PARIS, 3.—M. Viviani declaró a un corresponsal que la Conferencia Financiera de Bruselas ha sido un acontecimiento de capital importancia, pues es la primera vez que las finanzas han sido encaradas desde un punto de vista internacional.

PROPOSITOS FINANCIEROS DEL PERU

PARIS, 3.—A su regreso de Bruselas, el Ministro del Perú señor Cornejo, pronunció un discurso que los diarios han calificado de muy importante.

En él, el señor Cornejo expresó que muy pronto se creará en el Perú un Banco Nacional, al cual servirá de modelo el Banco de Francia, pero que contará con atribuciones más extensas, pues centralizará todas las entradas y gastos del Estado.

La institución citada contará con un capital de 20 millones de libras esterlinas y constituirá un instrumento financiero de primer orden que podrá entrar en combinación con todas las instituciones similares del mundo.

LOS DAÑOS CAUSADOS A LA INDUSTRIA TEXTIL

PARIS 3. — Según un despacho de Lille, publicado por "Excelsior" los daños sufridos por la industria textil, durante la guerra, alcanzan a dos mil millones y medio de francos.

INAUGURACION DE LA FERIA DE OTOÑO EN LION

PARIS 3. — Los Ministros de Higiene, de Comercio, de Trabajo y de Regiones Liberadas, presidieron hoy la inauguración de la Feria de Otoño de Lion, en presencia de las misiones comerciales extranjeras, entre las que figuraban las de Estados Unidos, Grecia, Rumania, Brasil, Checoeslovaquia y Polonia, además de numerosas notabilidades comerciales.

La Cámara de Comercio de Lion ofreció un almuerzo en honor de los Ministros y de las misiones extranjeras.

ESPAÑA

LA DISOLUCION DEL PARLAMENTO

IMPRESION QUE CAUSA LA NOTICIA EN LOS CIRCULOS POLITICOS

MADRID, 3.—Cuando el premier Dato anunció que tenía en su poder el decreto de disolución de las Cortes, se produjo una gran excitación en los círculos políticos.

En todos esos círculos se hacen comentarios sobre los posibles resultados de la nueva elección.

El señor Dato ha manifestado a los periodistas que las elecciones han debido ser retrasadas hasta Diciembre, debido a las dificultades políticas y sociales del momento.

PALABRAS DEL REY A LOS DELEGADOS AL CONGRESO POSTAL

MADRID, 3.—Los delegados al Congreso Postal Internacional aprovechan su tiempo antes de que empiecen las sesiones, celebrando conferencias seccionales en las que discuten los asuntos que han sido propuestos.

Los delegados han sido los huéspedes de numerosas reuniones sociales y también han tomado parte en los festejos oficiales que en honor de ellos ha preparado el Gobierno.

El Rey Alfonso, al dirigirse a ellos el Viernes, en el Senado, dijo:

"Considero el Congreso Postal como una de las reuniones más importantes.

"España ha sido honrada al ser elegida como sede de las sesiones en que los peritos mundiales decidirán sobre las leyes que regularicen el servicio postal en todo el mundo.

"El Correo probó su inmenso valor durante la guerra permitiendo a España, que permaneció neutral, efectuar grandes bienes a aquellos que sufrían corporal y materialmente.

"El sistema de intercambio de comunicaciones ha prestado inmensos beneficios a la humanidad y la labor de los delegados espero que contribuirá a estrechar las relaciones amistosas entre todas las naciones y tenderán a mantener la paz alcanzada después de tantos horrores y sacrificios."

El Rey Alfonso, con particular agrado, recordó que el Soberano español Carlos III fué el que inició el servicio postal marítimo.

LOS DELEGADOS POSTALES SUR-AMERICANOS inician negociaciones con las autoridades postales de la península

MADRID, 3.—Los delegados sur-americanos al Congreso Postal han iniciado negociaciones con las autoridades postales de la península a fin de llegar a un acuerdo para establecer un sistema por el cual todos los diarios y libros que se editen en Sur América puedan transitar por España con la misma tarifa a que están sujetas las publicaciones similares en España.

CREACION DE BOLSAS DE TRABAJO EN TODO EL TERRITORIO.

MADRID, 3.— Un decreto real establece Bolsas del Trabajo en todas partes de España con el objeto de estar al corriente de las condiciones reinantes en las diferentes regiones y evitar congestiones obreras locales.

Esas nuevas organizaciones dependerán del Ministerio del Trabajo.

ACCION DE LAS TROPAS EN MARRUECOS

TETUAN, 3.—Una columna del ejército español se apoderó de dos posiciones fortificadas en las vecindades de Beni Isef.

Las bajas causadas por la acción ascienden a 4 muertos y 22 heridos. Los nativos dejaron en el campo 30 muertos.

MANIFIESTO DE LOS DIRIGENTES LIBERALES

MADRID, 3. — El decreto real disolviendo el Parlamento ha venido a poner términos a los rumores que circulaban desde hace algún tiempo sobre próxima renuncia del Gabinete.

Los leaders liberales han lanzado un manifiesto en el que declaran que si bien se desinteresan en obtener el poder para sí, están dispuestos a responder al llamado del Rey si éste los llama para consultarles.

Además proclaman su fe en la política radical, liberal y demócrata para pacificar España y preparar así su reconstrucción interna basada en el estricto cumplimiento de la ley y reformación de la legislación económica.

El manifiesto ha sido firmado por el ex-premier marqués de Alhucemas, el ex-Ministro del Interior, Alba; el ex-premier conde de Romanones y por el señor Melquiades Alvarez.

EXPOSICION QUE HARA EL PREMIER DATO EN EL CONSEJO DE GABINETE

MADRID 5. — El premier Dato, durante el Consejo de Gabinete que debe verificarse mañana, delineará un programa referente al la mejor distribución de las materias alimenticias y a la interpretación de la ley de contribuciones para que el Gobierno, sin tener que imponer nuevos impuestos, pueda obtener mayores entradas obligando a pagar contribuciones a los que actualmente evaden el cumplimiento de la ley.

También propondrá un mejoramiento de las leyes sociales para evitar la constante agitación obrera, aplicando con toda energía las sanciones contra los perturbadores del orden público.

EL PROXIMO CONGRESO OBRERO FRANCO - ESPAÑOL

TOLOSA 3. — El Congreso obrero franco-español se inaugurará el 21 de Marzo del próximo año, en San Sebastián, bajo la presidencia personal del Rey de España.

ALEMANIA

LAS COLONIAS EX-ALEMANAS DE TOGOLAND Y KAMERUN

BERLIN, 3.—Los diarios publican despachos procedentes de una agencia noticiosa semi-oficial, que dicen que los franceses tratan de anexarse las antiguas colonias alemanas de Togoland y Kamerun.

Al mismo tiempo dicen que esto dará motivo para que en el Reichstag los nacionalistas formulen una interpelación.

Se declara a este respecto que la anexión citada sería una violación directa del artículo número 22 del tratado de Versalles y que Alemania no reconocerá nunca el derecho del Gobierno francés para adoptar tal acción.

GRAN INCENDIO EN DANZIG

BERLIN 3. — Se informa que, en el puerto de Danzig ocurrió un gran incendio, que ocasionó pérdidas que se estiman en dos millones de marcos.

EL NUEVO PROYECTO DE LEY ELECTORAL

BERLIN 3. — El nuevo proyecto de ley electoral establece la elección de un diputado por cada 50 mil votantes, de suerte que la nueva Cámara se compondría de 260 diputados.

LOS LEADERS SOCIALISTAS INDEPENDIENTES rechazan la adhesión a la Tercera Internacional

BERLIN 3. — El diario "Freiheit" publica un manifiesto del Comité Central del partido socialista independiente quienes declaran que se niegan a ser siervos de la Tercera Internacional de Moscou haciendo a su vez un llamado a los socialistas independientes de Alemania para enviar delegados a la Conferencia del 12 de Octubre y votar en contra de la aceptación de las condiciones de Moscou, para pertenecer a la Tercera Internacional.

EL ESTADO MENTAL DEL EX-REY DE BAVIERA

BERLIN 3. — El diario "Lokal Anzeiger" dice que el estado mental del ex-Rey de Baviera, inspira serios temores.

MANIFESTACIONES ANTI-FRANCESAS

BERLIN 3. — En esta ciudad se llevaron a cabo manifestaciones anti-francesas, las que tuvieron su origen en un teatro, contra una artista que desempeñaba su papel en una comedia del escritor Courtelline.

LA PRESENCIA DE MAXIMALISTAS RUSOS en las conferencias de los socialistas independientes

BERLIN, 3.—Una información procedentes de Rotefhane anuncia que el Ejecutivo de la Tercera Internacional de Moscou informa que los maximalistas asistirán a las conferencias de los socialistas independientes alemanes, en Halla, si el Gobierno alemán les autoriza a entrar a su territorio.

LAS INDUSTRIAS METALURGICAS ALEMANAS

LA HAYA, 3.—Según noticias recibidas aquí y procedentes de Dusseldorf, varias grandes industrias metalúrgicas del distrito del Ruhr, en la imposibilidad de obtener carbón de las minas alemanas debido a las exigencias que deben satisfacer de acuerdo con los términos del tratado de paz, están negociando en los Estados Unidos la compra de carbón americano, el que sería importado por Rotterdam.

LA FIRMA DEL ACUERDO ENTRE PATRONES Y OBREROS

MILAN, 3.—La firma del acuerdo definitivo entre los patrones y obreros, poniendo término al conflicto de la industria metalúrgica se verificó en presencia del prefecto señor Lusignoli, quien pronunció un corto discurso felicitando a los presentes por la buena voluntad, espíritu conciliador y cortesía recíproca de que habían dado muestras durante las largas negociaciones.

Dijo que los representantes de los obreros estaban animados de un verdadero deseo de llegar a un acuerdo mientras los patrones se dieron cuenta de la gravedad del momento y la necesidad de hacer sacrificios que, tal vez, la situación de la industria apenas permitía.

Coxlander Jarach, al contestarle a nombre de los patrones dijo que creían no merecer las alabanzas que les dirigía el prefecto, por cuanto habían sido obligados a inclinarse ante imposiciones agenas a su voluntad.

EL NUEVO EMBAJADOR EN WASHINGTON

LONDRES, 3.— El corresponsal de "The Exchange Telegraph Company" en Roma comunica que el varon Ariotti ha sido nombrado Embajador de Italia en Washington.

LA TRANSFORMACION DE LOS ESTABLECIMIENTOS FIAT

TURIN 3. — Las informaciones anunciando que el señor Agnelli tiene la intención de transformar la Compañía Fiat en una sociedad cooperativa de los obreros han sido confirmadas.

El señor Agnelli conferenció al respecto con el diputado socialista Nomita, quien es ingeniero y Presidente de la Asociación Cooperativa Obrera- piamontesa. Ambos discutieron el proyecto con los dirigentes de la confederación de obreros metalurgistas.

La opinión del señor Agnelli es que, a pesar de sus esfuerzos para dirigir convenientemente la compañía esta sufre por el hecho de que varias docenas de las personas que emplean, en vez de ser sus colaboradores, son sus enemigos y él cree que esas personas podrían ser transformadas en colaboradores eficaces. Tienen tanto cariño a los establecimientos, Fiat, creados por él mismo, que está resuelto a vencer todos los obstáculos y a apoyar con toda energía los experimentos de explotación de la compañía de acuerdo con un esquema colectivista.

LA FORMACION DEL PARTIDO COMUNISTA ITALIANO

MILAN, 3. — El Directorio del Partido Socialista aprobó, por 7 votos contra 2, una moción aprobando la expulsión de los llamados "socialistas oportunistas reformistas', del partido, obedeciendo así a las instrucciones recibidas de Moscow referentes a la constitución del Partido Comunista.

Sin embargo, la cuestión de la actual expulsión será dejada a la decisión del próximo Congreso socialista nacional.

En vista de haber sido derrotada una moción presentada por el diputado Serrati, referente a la preservación de la unidad del Partido Socialista italiano, este presentó su renuncia como Director del diario socialista "Avanti", pero todos los miembros del Directorio le rogaron conservar su puesto hasta conocer la decisión del Congreso Nacional del partido que se reunirá en Florencia el 29 de Diciembre próximo.

Los leaders del partido consideran la división inevitable y mientras los reformistas, que comprenden la mayoría de partidarios, continuarán llamándose partido socialista los otros, entre los cuales figuran los extremistas, tomarán el nombre de "Partido Comunista italiano".

HOLANDA

LAS CONTRIBUCIONES SOBRE LA RENTA que tendrá que pagar el ex-Kaiser

LA HAYA, 3. — El Gobierno holandés, después de llevar a cabo una larga y detenida investigación acerca de los recursos de que dispone el ex-Kaiser, ha decidido que Guillermo de Hohenzollern debe pagar contribución sobre una renta de un millón y medio de gulders al año.

Sin embargo, como se admite que sus rentas pueden sufrir fluctuaciones debido a las variaciones del cambio, se le ha concedido plazo hasta el 1.o de Noviembre próximo para que presente sus objeciones y adoptar una resolución definitiva al respecto.

ITALIA

CIUDADANO BRASILEÑO CONDECORADO POR EL PAPA

ROMA, 3.—El señor Gonzalo de Garret, de Porto Alegre, Brasil, ha sido nombrado por el Papa Comendador de la orden de San Gregorio el Grande.

REGRESO DE UNO DE LOS AVIADORES que hizo el raid al Oriente

ROMA, 3.—El teniente señor Ferrari, ha regresado del lejano Oriente, después de haber realizado con el éxito conocido el raid aéreo Roma-Tokio.

A su llegada se le tributó una gran manifestación. Los datos e informaciones que ha traido de su viaje serán dados a conocer muy luego al Rey.

NOTABLE RESCUBRIMIENTO CIENTIFICO

ROMA, 3.—El diario "L'Epoca" anuncia que el sabio ingeniero Gustavo Leutner, ha descubierto un aparato para transformar la electricidad estática de la atmósfera en corriente dinámica.

El aparato consiste en una antena que lleva un colector radioactivo unido a un transformador especial que obra sobre en forma radioactiva por medio de un proceso químico especial que aun no ha sido explicado.

Los primeros experimentos han dado un resultado maravilloso. En la actualidad se construyen grandes aparatos análogos al que ha servido de base para demostrar la practicabilidad de la teoría del inventor.

LOS FERROVIARIOS VUELVEN A TRABAJAR

ROMA 3. — Un despacho procedente de Grosseto anuncia que los ferroviarios han vuelto al trabajo.

MATERIAS TRATADAS EN EL CONSEJO DE MINISTROS

ROMA 3. — El Consejo de Ministros elaboró una lista de 58 nuevos senadores y se ocupó de la renudación de las negociaciones con Suresiavia.

FIN DE LOS EJERCICIOS ESPIRITUALES EN EL VATICANO

ROMA 3. — Los ejercicios espirituales han terminado en el Vaticano. El Papa se dirigió a la sala Tronetto y bendijo a los prelados que han participado en esos ejercicios.

AUSTRIA

COMENTARIOS A LA NUEVA CONSTITUCION

VIENA, 3.—El "Tageblatt", reflejando la opinión general de la prensa austriaca, dice, al referirse a la nueva Constitución:

"Nuestro único consuelo es el hecho de que la Constitución es tan transitoria como lo es actualmente el propio país.

Por otra parte, la Constitución deja a la decisión de la próxima Asamblea cuestiones de tanta importancia como la separación de la Iglesia del Estado, fronteras provinciales y problemas educacionales. En muchos círculos se alega enérgicamente que el Tratado de Versalles no prohibe la fusión de Austria y Alemania.

SE TEME QUE LOS SURESLAVOS INTENTEN APODERARSE DEL DISTRITO DE KLAGENFURT

KLAGENFURT 3. — En esta ciudad se teme que los sureslavos intentes ocupar esta parte del territorio, cuya suerte depende de un plebiscito que, al parecer, será desfavorable a sus ambiciones.

Se informa que varios regimientos sureslavos están acantonados a lo largo de los montes Karapanken, que dominan el valle en que se encuentra situada la ciudad de Klagenfurt.

En repetidas ocasiones se ha pedido a Italia, Francia y Gran Bretaña enviar tropas al área donde debe celebrarse el plebiscito.

RUSIA

LA AGITACION POPULAR EN RUSIA

COPENHAGUE 3. — Se confirma la noticia de que hay agitación popular en Rusia.

El diario "National Tidende" anuncia que varios comisarios del pueblo han sido fusilados y que Trotsky fué herido durante un motín callejero.

JAPON

BANDIDOS CHINOS QUEMAN UN CONSULADO EN MANCHURIA

TOKIO, 3.—Noticias recibidas de Manchuria hacen saber que 500 bandidos chinos montados y otros tantos coreanos hicieron una incursión en la ciudad de Hoi Chun, ayer en la noche, e incendiaron el consulado japonés.

Debido a la lucha que se trabó resultaron 7 personas muertas y 12 gravemente heridas, incluso un japonés.

CHINA

DECLARACIONES DEL MINISTRO DE CHINA

WASHINGTON 3. — El Ministro de China, Wellington Koo, ha declarado que su Gobierno ha rechazado la proposición hecha por el Soviet de abandonar todas las concesiones hechas por su país, a cambio de la mantención de las relaciones entre las dos naciones.

Wellington Koo ha declarado asimismo, que China no desea apartarse de la política seguida por los Estados Unidos y demás aliados y afirma que el peligro maximalista en su patria es tan grave como en cualquiera parte del mundo.

CHECOESLOVAQUIA

EL PRINCIPE KAROLYI DESAPARECE

PRAGA 3. — El príncipe Karolyi, a raíz de la tentativa de asesinato de que fué víctima y al darse cuenta de la ineficacia de la protección policial, ha desaparecido. Tanto su familia como sus amigos ignoran su paradero.

CAJA DEL HOGAR

SOCIEDAD ANONIMA COOPERATIVA DE AHORROS Y PRESTAMOS, AUTORIZADA POR DECRETO SUPREMO

¿QUEREIS AHORRAR?

Adquirid Bonos de Ahorro pagados por mensualidades y vuestras inversiones serán aumentadas con el interés del 7 por ciento, del modo siguiente:

Con $ 6 al mes, se obtienen mil, en diez años.

Con $ 14 mensuales, se obtienen asimismo mil, en cinco años.

Con $ 80 al contado, se obtiene un Bono de $ 100, que produce un interés de $ 2.40 cada seis meses. Al fin de 11 años se entregan los $ 100.

En ningún caso, ni por circunstancia alguna, se pierde un centavo del capital ahorrado, ni de los intereses.

Oficina: Huérfanos Núm. 1387

5-Oct.

Pelotas para Tennis

De muy buena calidad ofrecen a precio bajo

Morrison & Co.

Ahumada 65-77
Santiago

SOCIEDAD ANONIMA

FERIAS Y BODEGAS DE VALPARAISO

CAPITAL: $ 1.000.000

OFICINA Y BODEGAS: AVENIDA ARGENTINA NUM. 11

Teléfonos: Inglés N.o 267, Barón; Nacional N.o 39 :-: Casilla N.o 1480 :-: Dirección telegráfica: VALFERIAS

Remate de Frutos del País y Mercaderías semanalmente los días MIERCOLES

Avisamos a los agricultores y comerciantes, que admitimos carga para la próxima Feria del

MIERCOLES 6 DEL PRESENTE

Recibimos carga a bodegaje y atendemos a su movilización en camiones propios.

Anticipamos dinero por Frutos del País y Mercaderías depositadas en nuestras Bodegas para Remate o Consignación para la venta en privado.

La carga deberá dirigirse a Estación Barón y consignada a la Sociedad.

Los boletos de FF. CC. a la Casilla N.o 1480.

EL GERENTE.

CIGARRILLOS MARYLAND CABINET

Pídalos en todas las cigarrerías.

DINERO

Facilito en partidas desde $ 2,000 a 50,000, en 1as. o 2as. hipotecas. Negocios rápidos.

Ramón Guzmán A.

HUERFANOS 1250

4-Oct.

LA LOTERIA de $ 150.000 arg.

A SORTEARSE EL 7 DE OCTUBRE DE 1920, ESTA EN CIRCULACION Y SE REPARTIRAN LOS SIGUIENTES

PREMIOS:

1 de	.....	$	150,000
1 de	.....	$	30,000
4 de	.....	$	15,000
12 de	5.000	$	20,000
32 de	2.000	$	24,000
88 de	1.000	$	33,000
208 de	500	$	44,000
482 de	200	$	41,600
2570 de	100	$	48,200
3500 termin.	60	$	154,200
	50	$	175,000
6900 premios		$	735,000

El precio de estos billetes, en moneda chilena, es el siguiente:

ENTERO $ 110. — DECIMO $ 11

OTRO SORTEO, también en circulación, día 14 de Octubre de $ 100,000 argentinos, a $ 70 chilenos el billete ENTERO, a $ 14 cada QUINTO de billete.

Estará usted a cubierto de cualquier sorpresa si adquiere sus billetes en la afortunada y recomendada casa E. Turri. Esta casa posee un variado y numeroso surtido de números, y, como consecuencia lógica, tiene mayores probabilidades en vender premios grandes. Así se explica que ésta sea la única Casa que ha vendido en Chile varias veces el premio mayor y un sinnúmero de premios superiores a $ 10,000.

Los pedidos de estos billetes de la LOTERIA NACIONAL ARGENTINA, reconocida como la más equitativa existente, deben hacerse a la acreditada Casa Chilena.

E. TURRI CASILLA CORREO 3217 PASAJE BALMACEDA 10 **Santiago**

LA GUERRA POLACO - RUSA

REUNION DE LOS JEFES DE LAS DELEGACIONES DE PAZ POLACO-RUSO

RIGA, 3.—Contrariamente a lo que se esperaba, la reunión general de los delegados de paz polaco-rusa no se efectuó ayer.

Sin embargo, los presidentes de las delegaciones señores Dombski y Joffe, conferenciaron en la noche de ayer.

Las delegaciones explican la reunión de los presidentes de ellas diciendo que tenía por objeto discutir los "asuntos técnicos", pero aquí se cree que de esa entrevista saldrá un compromiso de paz.

LA DELEGACION POLACA ACREDITADA ANTE EL GENERAL WRANGEL se dirige a Crimea

PARIS, 3.—Un comunicado procedente de Varsovia anuncia que la delegación polaca acreditada ante el general Wrangel ha partido en viaje a Crimea.

ESTADOS UNIDOS

DECLARACION DEL CANDIDATO SOCIALISTA A LA PRESIDENCIA DE LA REPUBLICA

ATLANTA (Georgia) 3.— El candidato socialista a la presidencia de la República Mr. Debs declaró a los directores de su campaña electoral, después de una conferencia que celebró con ellos en la cárcel federal donde cumple una condena de diez años por violar la ley referente al espionaje que los socialistas de los Estados Unidos no pueden unirse sin reserva a la tercera Internacional de Moscow tanto por su experiencia como por la ausencia de definición de lo que entiende por "intervención autocrática".

LA PESTE BUBONICA EN HOUSTON

GALVESTON, 3.— Las autoridades sanitarias anuncian que se ha descubierto un caso de peste bubónica en Houston, Texas.

LA IMPOPULARIDAD DEL SOVIET entre los obreros europeos

NUEVA YORK, 3. —Cada día llegan nuevos testimonios de que las organizaciones obreras de la Europa no están dispuestas a aceptar el predominio del Soviet, después de que el Congreso de la Federación Obrera en Orleans rechazó la moción en que se proponía adhesión del trabajo organizado de Francia a la Tercera Internacional de Moscou.

Un despacho recibido de Berlín por el "New York World" trae algunas declaraciones de Jorge Ledebour, jefe de los socialistas revolucionarios alemanes, que se oponen terminantemente a la dictadura internacional moscovita, cuya influencia sobre los extremistas alemanes es considerada como un peligro de guerra continental, pues si llegara a extenderse podría llevar nuevamente a la guerra a Alemania contra Francia y sus aliados.

LA INFLUENCIA DE LAS MUJERES EN EL SOVIET

NUEVA YORK, 3. — "The New York Sun and Herald" publica una información de Rusia relativa a ciertas intimidades de los dirigentes del Soviet.

Dicha información contiene pintorescos detalles de las relaciones de Lenine con una joven rusa de gran belleza, llamada Olga Gorokhofie, y cuya influencia mística domina enteramente al Dictador. Según dice, varios oficiales del Ejército rojo han sido destituídos de sus puestos por haberse mostrado demasiado amables con Olga.

También se informa que Trotzki se pliega sin murmurar a todos los caprichos de una joven bailarina francesa, muy conocida en los círculos revolucionarios.

FITINA

$ 6 CAJA

"Botica Francia"

ESTADO 154

TOS "SENEGUINA"

Fórmula del Dr. Dumont

Recomendada como el medicamento más eficaz para la pronta curación de todas las afecciones de los órganos respiratorios. Cura: tos, catarros, asma, tisis, tuberculosis, tos convulsiva, enfermedades del pulmón, influenza, bronquitis ronqueras, anginas y afecciones de la garganta.

CONTADOR

Para empresas salitreras, mineras o industriales, dentro o fuera de Santiago, se ofrece.

Dirigirse:

T. V. U., CORREO NUM. 5 SANTIAGO

1465-o-4

Elegancia y Comodidad

NUESTROS CORSES, Fajas, Cinturas y Sostén Senos reunen todos los requisitos para ser los preferidos de las damas que saben vestir BIEN.

Tenemos en todos los precios formas y tamaños, y desde el corsé de línea elegante de $ 12.50 hasta el de aristocrática silueta de $ 150 c|u., de $ 15, 20, 25, 30, 40, 60, 75, 90, etc., etc.

SOSTEN SENOS, desde $ 350 hasta $ 50, hay preciosuras.

FAJAS ELASTICAS

Todos estilos, todos los precios y todos los tamaños.

ROPA BLANCA

En este artículo somos exclusivos. Tenemos el surtido más delicado en juegos o piezas sueltas.

NOVIAS

Las novias más aristocráticas son nuestras mejores clientes.

LA COLMENA

ESTADO 37 AL 53

PERU

EL MINISTRO ARGENTINO

LIMA, 3. — Se ha dirigido al Ecuador el Ministro de Argentina, señor Chiappe, quien lleva la misión de representar a su país en las fiestas del Centenario de Guayaquil.

Los delegados bolivianos a la Liga de las Naciones. — Los delegados de Bolivia ante la Liga de las Naciones pasaron por el Callao a bordo del "Essequibo".

Entrevistados por periodistas limeños, declararon que Bolivia sostendría sus derechos históricos sobre el litoral "que le fué detentado por la conquista; confirmaron las noticias que hablan de una creencia muy generalizada en Chile sobre una próxima nueva revolución peruana, y emitieron diversas opiniones acerca de la misión Puga Borne y de la futura Presidencia de don Arturo Alessandri. Uno de ellos aseguró que el nuevo régimen implantado en Bolivia tenía definitivamente garantizado su imperio.

El ex-Ministro de Francia. — M. Ribot, ex-Ministro de Francia, ha regresado a su país.

BRASIL

RIO DE JANEIRO 3. — **La estada de los soberanos belgas en Bello Horizonte.** — Los Reyes de Bélgica asistieron en Bello Horizonte a una revista militar efectuada por las fuerzas del Estado, y en seguida, acompañados siempre del Presidente señor Pessoa, y del Presidente del Estado, señor Bernardes, visitaron la Facultad de Derecho.

La llegada del príncipe Leopoldo de Bélgica. — El vapor "Pays de Galle", que conduce al príncipe heredero de Bélgica, Leopoldo, zarpó de Bahía.

El príncipe llegará a Río de Janeiro pasado mañana.

Aún no se ha confeccionado el programa de festejos que se desarrollará en su honor. El Ministro de Relaciones dispuso que el secretario del Presidente de la República, señor Azevedo Marques, lo reciba a bordo del transatlántico y lo salude a nombre del Gobierno.

BOLIVIA

LA PAZ 3. — **Agente comercial en Estados Unidos.** — El señor Héctor Vélez Ocampo ha sido nombrado agente comercial en los Estados Unidos.

Declaraciones hechas por el ex-Presidente Gutiérrez Guerra. — "La Razón" publica un reportaje que uno de sus redactores, que se encuentra en los Estados Unidos, ha hecho al ex-Presidente de la República, señor Gutiérrez Guerra.

En el reportaje en cuestión, se dice que el ex-mandatario declaró que al derrocarlo, se le hizo el mayor favor, y que de él les está muy agradecido a sus adversarios.

Se duda de la veracidad de tal reportaje, por la vulgaridad de los términos que contiene.

¿TIENE VD. UNA CONSTITUCIÓN

bien sana, pero sin embargo se encuentra con frecuencia indispuesto? Esto es debido a que a veces es lenta la acción purgativa interna y necesita de estímulo.

LAS PILDORAS INDIANAS VEGETALES DE WRIGHT

ofrecen precisamente para que el esfuerzo natural sea fácil. Son un tónico digestivo y un suave y eficaz laxante. Se hayan de venta en las principales boticas.

☞ Pida la cajita con el envase amarillo.

WRIGHT'S INDIAN VEGETABLE PILL CO., INC. 472 Pearl St., N. Y., E. U. A. Casa Fundada en 1837

Para teñir el cabello y barba use usted

TINTURA ARAUCANA

Negro, castaño, obscuro, claro y rubio.

FRASCO: $ 3.80

Pídase en Boticas.

Se necesita

para matrimonio sin hijos ama de llaves, de preferencia extranjera y con referencias de primer orden.

Escribir al señor

CAMILO GUERITAULT, GRANEROS

4-Oc.

No Olvide

que el

Miércoles

debuta en el

TEATRO LA COMEDIA

el mejor conjunto de Comedias, hoy en América.

Membrives Isbert

Localidades en venta desde hoy.

URUGUAY

MONTEVIDEO 3. — **Resultado del partido de football universitario.** — El partido internacional de football entre universitarios argentinos y uruguayos, fué ganado por estos últimos por dos gols contra uno.

ARGENTINA

BUENOS AIRES 3. — **Grandes lluvia.** — Las torrenciales lluvias que caen en todo el país desde anoche, amenazan transformarse en un gran temporal.

El incidente Pueyrredón - Villanueva. — No se conoce aún el fallo del árbitro en el incidente Pueyrredón-Villanueva.

Las carreras en el Hipódromo.— En las primeras carreras del Hipódromo, ganaron los siguientes animales: Saxe, Tucapel, Cantarela y Colinete.

El clásico Brasil fué ganado por Clamor, hijo de Fisherman y Condesita, en el tiempo de 1.38 3/5. Se clasificó segundo Caricato. El crack Moloch no tomó parte en la carrera, debido al mal estado de la pista.

En las demás pruebas ganaron: Jupanqui, Moselle y Jacinta.

SUSCRICION PRO - AVIACION MILITAR

BUENOS AIRES, 3. — En la sesión que celebró anoche la Sociedad de Expedicionarios del Desierto, se acordó iniciar una suscripción pública para adquirir una escuadrilla de aviones, con el fin de obsequiarla a la Escuela de Aviación Militar.

Exportación de trigo. — El trigo exportado durante el presente año asciende a 5.000.000 de toneladas, con un valor de 1.000 millones de pesos.

TARAPACA

IQUIQUE. — **Concertista chilena.** — Ha llegado a este puerto la célebre concertista chilena, Rosita Renard.

A pedido de varias familias de la sociedad, la señorita Renard dará un concierto en el Club Iquique.

Lluvia. — Durante el Sábado en la tarde y parte de la noche, ha caído una copiosa lluvia.

Esta lluvia ha ocasionado algunos perjuicios.

VALPARAISO

Terraza Presidente Balmaceda. —En el barrio de los Placeres se llevó a efecto ayer la inauguración de una placa y colocación de la primera piedra del monumento que se erigirá en la terraza Presidente Balmaceda en homenaje al Presidente Mártir, levantándose la siguiente acta:

En Valparaíso, Población Los Placeres a tres de Octubre de mil novecientos veinte, la Junta de Vecinos, contando con la entusiasta cooperación del personal de la Primera Zona de los Ferrocarriles del Estado, colocó esta primera piedra en el monumento que va a erigir al que fué ilustre Presidente de la República Excelentísimo señor don José Manuel Balmaceda.

El vecindario de Los Placeres se honra con ser el primero en Chile que rinde semejante homenaje a aquel gran prócer que "amó a su patria por sobre todas las cosas de la vida".

Como recuerdo y constancia de esta ceremonia firmamos.— **Luis Alberto Gutiérrez**, presidente de la Junta de Vecinos.—**Leonidas Valenzuela**, vice-presidente. — **Julio . de la Fuente**, secretario.—**Alejandro Larrañaga F.**, segundo Alcalde de la Municipalidad de Valparaíso.—**Oscar Frugone Espinosa** redactor de "La Unión".—**Ismael Vargas Salcedo**, administrador de la primera zona de los Ferrocarriles del Estado.—**Heriberto Allaga. —Eduardo Simpson. — Benjamín León.—Pedro Rivera.—Juan Solari.— Alejandro Quezada. —Pedro Cáceres.—Arturo Miranda. — C. Neira**, directores de la Junta de Vecinos.—**Abraham Salas**, capitán de Carabineros.—**Francisco Villagrán.—Cristina v. de Trincado**, directora de la Escuela No. 35. — **Zoila Moya**, directora de la Escuela No. 78.—**Clotilde N. v. de Pacheco**, directora de la Escuela No. 71.—**Remigio Morales y Godofredo Sepúlveda**, directores de las escuelas Nos. 91 y 32.

Inauguró la ceremonia corriendo la bandera que cubría la placa conmemorativa el Alcalde en ejercicio don Alejandro Larrañaga, mientras la banda del Regimiento Maipo tocaba el himno de Yungay.

La placa conmemorativa de la terraza tenía la siguiente inscripción:

"Terraza Presidente Balmaceda 1840-1891 y el retrato del Presidente y el escudo chileno; la placa es de bronce fundido.

La niñita Perla Esperanza de la Fuente declamó una composición del poeta Julio M. de la Fuente alusiva al acto, que mereció grandes aplausos.

Alumnos de las escuelas de ambos sexos del barrio, cantaron himnos patrióticos, durante la ceremonia, que resultó imponente y conmovedora.

Curso de dibujo. — Con una sencilla fiesta se llevó a efecto ayer la clausura de la exposición abierta por el curso de dibujo a los maestros de instrucción primaria que dirigía el profesor don Antonio Vidal, desarrollándose un variado acto literario musical. Pronunció un elocuente discurso el visitador de escuelas don Alvaro Alvera.

ÑUBLE

CHILLAN. — **Distinción a un educador.**— En el Liceo de Hombres por el curso de dibujo de los simpática fiesta con ocasión de la entrega del diploma de oficial de la Academia que el Gobierno francés ha otorgado al profesor de ese establecimiento, señor don Francisco J. Briones.

El señor Briones es un antiguo y meritorio servidor que ha prestado útiles servicios a la enseñanza durante varios años.

El representante consular de Francia en esta ciudad, ofreció la distinción en un conceptuoso discurso.

El señor Briones contestó agradeciendo la distinción de que se le hacía objeto.

Puso término a la reunión el señor Marcial Miranda, quien pronunció un elocuente discurso que mereció vivos aplausos.

VALDIVIA

(De nuestro corresponsal por telégrafo)

VALDIVIA. — **Fiesta bomberil.** — No obstante el fuerte temporal reinante la ceremonia de la distribución de premios a Cuerpo de Bomberos revistió especiales caracteres de solemnidad.

Se inició el acto con un elocuente discurso del señor don Enrique Hevia, quien aludiendo al momento político dijo: "Por feliz coincidencia me ha cabido este honor en circunstancias de sentirse en el país una sensación de alivio, de esperanza, cuando la República dando muestras del mal acendrado civismo, de la mayor cultura y honradez política, inicia una nueva era de respeto a las libertades y demás principios de las democracias modernas".

Recibieron premios cuarenta y seis voluntarios. La enorme concurrencia que presenció la ceremonia prorrumpió en vivos aplausos cuando el general don Nicolás Yávar prendió la barra de oro en el pecho de don Carlos Bischoff, que cumple cuarenta y cinco años de servicios.

Presidían el acto las autoridades civiles, militares y eclasiásticas.

La fiesta terminó con un espléndido lunch servido en el Club Alemán de la Unión, donde se pronunciaron efusivos discursos.

¡7 DE OCTUBRE!

$ 150,000

Nacionales argentinos sorteará la Lotería Nacional el 7 de Octubre de 1920

Precios: $ 110 chilenos el billete entero; $ 11 el décimo

Si desea ganar buenos premios, no olvide enviar sus órdenes a la más afortunada y única Casa verdaderamente chilena, que desde su fundación se ha hecho acreedora de la más absoluta confianza que le dispensa el público por ser la más correcta y la que le ofrece mayores garantías por su discreción, por su solvencia y por la seriedad estricta de sus negocios.

OTROS SORTEOS:

OCTUBRE 14, DE $ 100,000 NAC.: $ 70 CHILENOS, EL BILLETE ENTERO: $ 14; EL QUINTO

Ordenes y giros postales, telegráficos o letras bancarias, a:

LEONIDAS ROJAS

Dirección telegráfica: "LEONROJA". — Casa en Santiago: GALERIA ALESSANDRI 8-A (entrando por Bandera) - Casilla 2488 - Casa en Buenos Aires: CORRIENTES 435 - Casilla 1047

Club de Máquinas de Escribir "UNDERWOOD" Cajas de Fondos "MAXIMO BASH" y ESCRITORIOS de Cortina Americanos de Roble Macizo

CERTIFICADO DEL NOTARIO

En SANTIAGO, a (2) dos de Octubre de mil novecientos veinte, se procedió al (28.o) VEINTIOCHO sorteo del CLUB N.o 1, saliendo favorecido el NUMERO (25) VEINTICINCO, perteneciente al Sr. Juan Guillermo Gertner, Bandera 503.

En el (20.o) VEINTE sorteo del CLUB N.o 2, salió favorecido el NUMERO (82) OCHENTA Y DOS, perteneciente al Sr. Luis Ríos Varela, Nataniel 1264.

En el (11.o) ONCE sorte del CLUB N.o 3, salió favorecido el NUMERO (70) SETENTA, perteneciente a la Compañía de SEGUROS "LA MUNDIAL", Bandera 239.

En el (1.o) PRIMER sorteo del CLUB N.o 4, salió favorecido el NUMERO (108) CIENTO OCHO, perteneciente al Sr. Roberto González Cabezas, San Bernardo.

En el (2.o) SEGUNDO sorteo del CLUB N.o 4, salió favorecido el NUMERO (3) DOS, perteneciente al Sr. Ramón G. de la Vega C. (Vega Noriega y Cía.), Echeverría 968.

En el (3.o) TERCER sorteo del CLUB N.o 4 salió favorecido el NUMERO (33) TREINTA Y TRES, perteneciente al Sr. Arturo Pincetti, San Javier.

En el (4.o) CUARTO sorteo del CLUB N.o 4, salió favorecido el NUMERO (43) CUARENTA Y TRES, perteneciente a los Sres. Echavarría Hermanos, San Pablo 3271.

MARIANO MELO EGAÑA, Notario.

En formación el CLUB N.o 5. Solicite prospectos y detalles en:

Santiago. :-: 78 - BANDERA - 78, Ofic. N.o 3 :-: Teléfono 1571

4-Oct. SAMUEL WAISS.

EL GRAN REMEDIO UNIVERSAL

Nitro Ozona, Lowe Weissnog, el único comprobado por medio de la radiografía que cura la tuberculosis (tisis). Pruebas a la vista. Afamado desde 1887. Cura radicalmente: cáncer, gangrenas, sífilis enfermedades hígado, riñones, del estómago, pulmones, bronquitis, faringitis, asmas, hipetrofia, diabetes, albuminuria, reumatismo, hidropesía, debilidad, raquitismo, epilepsia, apoplegía, anemia, catarro intestinal desinteria, apendicitis, peritonitis, almorranas, fistulas, forúnculosis, heridas, úlceras, tumores, contusiones, quemaduras, picaduras venenosas, enfermedades piel, sangre, enfermedades secretas. Prodigioso en aneurisma, en enfermedades del corazón, cerebro, vista, espina dorsal, etc., Virusela peste negra, hemorragia peste bubónica, tifo, pestes y fiebres en general son vencidas a las pocas horas con repetidos lavados intestinales y tomas. Igual tratamiento para demás enfermedades. Catecismo Nitro-Ozona, consúltalo todo enfermo, sea cual fuere el mal encontrará el medio seguro de sanar radicalmente. Remítolo gratis a quien lo pida.

LUIS LOWE

Casilla 882. — Teléfono 1880. — Claras 149. — Santiago. — Droguería Daube y Boticas principales

OFRECEMOS

una gran partida de

ROBLE AMERICANO

a precio muy rebajado.

LIQUIDACION J. TURULL Y CIA.

AGUSTINAS 1081 - 83

5-Oct.

Préstamos Hipotecarios

Tramito rápidamente en la Caja o Banco Hipotecarios, al interés del 6 al 8 %. Me encargo de arreglo de títulos y anticipo de fondos.

RAMON GUZMAN A.

1250 - HUERFANOS - 1250. Al lado Caja Hipotecaria

7-Oct.

HIPOSULFITO DE SODIO

Ofrecen para entrega inmediata en Santiago a precio equitativo

DUNCAN, FOX & Co. :-: :-: Bandera 529-533

LA ESTADA EN FRANCIA DEL DOCTOR AMUNATEGUI SOLAR

ESTUDIO DE LAS APLICACIONES TERAPEUTICAS DE LAS EMANACIONES DEL RADIO

El quinto Congreso de la Societé Internationale de Chirurgie

Esta noche se efectuará en el Club de la Unión el banquete que los miembros de la Facultad de Medicina y los profesores extraordinarios de la Escuela Médica ofrecen al decano, doctor don Gregorio Amunátegui Solar, con motivo de su regreso de Europa, donde tuvo ocasión de hacer importantes estudios relacionados con la enseñanza de la medicina.

El doctor Amunátegui Solar encontró en Francia todas las facilidades necesarias para estudiar debidamente los temas que fueron objeto de la comisión que le confió el Supremo Gobierno, relacionados con la instrucción pública en general; con los planes de estudio de las facultades de Medicina y Farmacia y con la organización de la asistencia pública (hospitales, farmacia central, asilos de huérfanos, etc.), sobre todo lo cual reunió los datos necesarios para ponerlos en conocimiento del Ministerio respectivo.

Desde París envió el doctor Amunátegui al Rector y al Secretario General de la Universidad algunas comunicaciones sobre la instrucción secundaria y sus reformas, a propósito de la discusión del presupuesto de instrucción pública en la Cámara de Diputados francesa y a cuyas sesiones pudo asistir. Otro tanto sobre el nuevo plan de estudios de la Escuela de Medicina, que obliga a los alumnos a asistir a las clínicas desde sus primer semestre, reforma substancial, muy discutible en sus resultados, muy discutida en París y sin embargo muy interesante, y que estudió en los servicios mismos de los profesores Widal, de clínica médica, y Delbet, de clínica quirúrgica, en donde se impuso de todos los detalles de esta nueva organización. Los profesores nombrados recibieron al doctor Amunátegui en sus clínicas con la benevolencia y el cariño que se dispensa a uno de los suyos.

Se ocupó también el doctor Amunátegui en París de estudiar las aplicaciones terapéuticas de las emanaciones del radio. Su empleo en el tratamiento del cáncer y los resultados que con este método se obtienen son motivo del mayor interés en los laboratorios y en los institutos especiales. Aún no se ha dicho la última palabra sobre la materia, lo que está en estudio, pero el uso de este agente terapéutico es absolutamente indispensable en toda clínica moderna, bien establecida.

Como el radio es muy escaso y su demanda muy grande, en el mes de Mayo puso el doctor Amunátegui en conocimiento del Gobierno todos los datos que había recogido sobre el particular y las facilidades que la Compañía minera y de fabricación de radio (A. S. R.) de París le había dado para obtener, por cuenta del Gobierno, una cantidad de 200 miligramos de bromuro de radio, en cuatro tubitos de platino con 50 miligramos cada uno, al precio de 200 ó 300 mil francos, más o menos. Esta cantidad es la dosis mínima para comenzar el tratamiento.

El doctor Amunátegui ha estimado importante informar que en el mes de Julio, del 19 al 23, se reunió en París el quinto Congreso de la Socité Internationale de Chirurgie, organizado cada tres años por la Asociación fundada en Bruselas en 1902 con el nombre de Socité Internationale de Chirurgie y que tiene por objeto contribuir al progreso de la ciencia, tratando de dilucidar algunas cuestiones de orden quirúrgico.

Los tres primeros Congresos se reunieron en Bruselas y el cuarto, en 1914, en New York, quedando después interrumpidos con motivo de la guerra. El actual, a pedido de los cirujanos norteamericanos se celebró en París y tuvo una importancia primordial por tratarse de cuestiones solucionadas con la dolorosa experiencia de los campos de batalla.

Presidió las sesiones el célebre cirujano de Filadelfia, W. Keen, y asistieron gran número de clínicos de todos los países, miembros de la Societé Internationale de Chirurgie. Los relatores, de cada país, designados de antemano, trataron los siguientes temas: Análisis de la sangre y reacciones biológicas en las afecciones quirúrgicas; cirugía cardio - vascular; fracturas del muslo; tratamiento de los tumores por los rayos X y por el radio; profilaxia y tratamiento del tétanos.

La asociación quirúrgica de Bruselas, que organiza estos Congresos tri-anuales, es administrada por un comité internacional permanente compuesto de un delegado de cada país, de los que forman parte de la Asociación, de los presidentes de los congresos y de un secretario y un tesorero, debiendo estos dos últimos residir en Bruselas.

Hasta ahora, ningún país de Sur América formaba parte de la Asociación. Gracias a la benevolencia de los médicos franceses, los eminentes profesores de clínica quirúrgica Delbet y Hartmann y de los profesores Auvray y Cuneo, fué aceptado el doctor Amunátegui en el carácter de delegado de Chile, y como tal asistió a las sesiones del Congreso y tomó parte en sus deliberaciones. Se aprobó la idea de constituir comitées nacionales en los demás países sur-americanos y se aceptó el español como idioma oficial en los Congresos venideros junto con el inglés, francés e italiano. Fué comisionado para organizar en Chile el respectivo comité nacional.

El próximo Congreso tendrá lugar en Londres, en Julio de 1923 y será presidido por el cirujano inglés Mac-Ewen. Se fijaron como temas de sus deliberaciones, entre otros, los siguientes: los sueros y las vacunas en la terapéutica quirúrgica; tratamiento de las fracturas del cráneo; el cáncer del intestino grueso, etc.

Otro resultado importante de la misión del doctor Amunátegui ha sido el relacionado con el conocimiento que ha hecho del profesor Weinberg, del Instituto Pasteur. Este laborioso investigador y hombre de ciencias ha estudiado durante la guerra con provechoso resultado las infecciones producidas por los microbios anaerovios y que dan origen a la gangrena gaseosa, que tantas víctimas produjo al principio de la guerra. El profesor Weinberg ha conseguido fabricar un suero anti-gangrenoso, que se obtiene por la mezcla de sueros preparados contra tres especies de estos microbios. Se emplea no sólo para prevenir sino para curar taan grave infección. Más aún, se ensaya actualmente con muy buenos resultados en los casos de apendicitis gangrenosa, conjuntamente con la operación; en los casos de gangrena pulmonar y en los casos de fiebre puerperal.

Gracias a la benevolencia del profesor Weinberg pudo el doctor Amunátegui adquirir en el Instituto Pasteur algunas dosis de este precioso medicamento, a pesar de que su producción es muy limitada por el momento, y tiene el decano de nuestra Facultad de Medicina el proyecto de emplearlo en su clínica y en las otras de los hospitales de Chile.

El profesor Weinberg, después de haberle manifestado la necesidad que existe entre nosotros de preparar buenos higienistas y buenos bacteriólogos, cree el doctor Amunátegui que no estaría distante de aceptar una invitación de nuestro Gobierno para emprender un viaje a mediados de Julio del año próximo, aprovechando las vacaciones de París. Permanecería entre nosotros durante un mes, del 15 de Agosto al 15 de Setiembre, por ejemplo, y haría una serie de conferencias generales sobre sueros y vacunas en el tratamiento de las infecciones, y lo que es más importante todavía, haría un curso práctico con trabajos de laboratorio, en nuestro Instituto de Higiene, a un grupo seleccionado de unos diez médicos jóvenes que tuviesen ya preparación en estas materias, que podrían ser los ayudantes y jefes de trabajos de nuestros laboratorios de la Facultad y del Instituto de Higiene.

Cree el doctor Amunátegui que sería muy provechoso para nuestro país no desperdiciar una ocasión como ésta.

EL FALLECIMIENTO DEL ESTUDIANTE GOMEZ ROJAS

EXITO DE LA INICIATIVA PARA EROGAR FONDOS EN FAVOR DE LA FAMILIA

La próxima función de beneficio en el Teatro Santiago

Las instituciones estudiantiles y obreras de esta capital, continúan exteriorizando sus sentimientos de afecto al estudiante don Domingo Gómez Rojas, fallecido últimamente en la Casa de Orates. Estas demostraciones se han traducido en diversas iniciativas tendientes a rendir un homenaje a su memoria y a procurar un alivio a su familia, del cual era el estudiante Gómez Rojas, su único sostén.

Por eso, no ha podido sino ser bien recibida la iniciativa lanzada por los amigos y compañeros del estudiante don Domingo Gómez Rojas y acogida por nosotros, de reunir fondos por medio de una colecta en favor de la madre y de un hermanito menor de este joven que vivían a expensas del trabajo del infortunado poeta.

No ha podido sino ser bien recibida la iniciativa lanzada por los amigos y compañeros del estudiante don Domingo Gómez Rojas y acogida por nosotros, de reunir fondos por medio de una colecta en favor de la madre y de un hermanito menor de este joven que vivían a expensas del trabajo del infortunado poeta.

Una dama de nuestra sociedad se ha apresurado a encabezar esta suscrición, y no dudamos que a ella habrán de seguirla las personas caritativas, imitándola así en este gesto que tiende a ir en auxilio de una madre que no tiene otro recurso que el que le puedan dar los que conocen su situación, las personas que saben que ha desaparecido para ella su único sostén, su hijo hombre.

Damas y caballeros, obreros y estudiantes todos deben acudir en auxilio de ese hogar que hoy llora al ser querido, al jefe de la casa, y que mañana talvez en ausencia de él puede hasta no tener como atender sus más indispensables necesidades.

La suscrición está abierta en nuestra Imprenta y aquí pueden enviarse hasta las más insignificantes cuotas, en la seguridad de que todas irán en alivio de dos personas dignas de la caridad pública, de dos mujeres hoy en desgracia.

Hasta ahora se han recibido en esta Imprenta las siguientes erogaciones:—

María Luisa Lynch de Gormáz	$ 500
María Luisa Lynch de Gormaz	$ 500.00
Carlos Morla Lynch	400.00
Galvarino Gallardo Nieto	100.00
Enrique Tagle Moreno	50.00
Ernesto Barros Jarpa	50.00
Mauricio Weinstein	200.00
Arturo Meza Olva	25.00
Manuel Bianchi Gundián	20.00
Roberto Gil	5.00
Chofer auto número 5238	5.00
Abdón E. Prado	5.00
Carlos Lagarrigue	50.00
Gilberto Gil	5.00
Pedro Ilabaca	5.00
Germán Schlack	5.00
Pedro Aguirre Cerda	50.00
Luis Mac. Pamara	10.00
Hugo Donoso Gaete (en memoria)	100.00
Federación de Estudiantes de Valparaíso	200.00
Liceo Nocturno de la F. de E. de Valparaíso	100.00
L. de G.	5.00
Operarios Casa Morrison	29.00
Ernesto Mery Villalobos	10.00
P. Aníbal Sánchez A.	2.00
B. R.	10.00
Varios socios C. Setiembre	140.00
Almodor Concepción	5.00
Federación Empleados de Peluquerías	123.80
Marcelo Somarriva	300.00
Alejandro San Juan	1.00
Isabel Muñoz Bello	3.00
	$ 2,513.80

Beneficio en el Teatro Santiago

Se ha proyectado un beneficio que se efectuará el Lunes próximo 11 de Octubre, a las 9 P. M., en el Teatro Santiago.

Patrocina este beneficio la Federación de Estudiantes de Instrucción Secundaria.

Se dará la obra "Los Precursores", de Shanty.

Don Arturo Alessandri concurrirá a esta función.

Es probable que participen algunos de los artistas que actúan con éxito en el Teatro Municipal.

A este efecto, se nos pide citar en el Club de Estudiantes, a la 1 y media P. M., a todos los directores de la Federación de Instrucción Secundaria que se interesen por colocar entradas.

Consejo de Habitaciones para Obreros

Asuntos tratados en la última sesión

En la última sesión del Consejo de Habitaciones para Obreros, se denunciaron como inhabitables y se ordenó demoler las siguientes propiedades: Fuentes 1036; Cristóbal 506, 1019-21, 527 y 529; Av. Recoleta 1069; León 455 y Vera 445.

Se denunció como insalubre y se ordenó reparar la propiedad número 445 de la calle Vera.

Se suscitó un largo e interesante debate sobre la solución que debe darse a la dificultad que se presenta al aplicar medidas de saneamiento sobre habitaciones edificadas sobre terreno ajeno, resolviéndose que para la próxima sesión presente la Secretaría una solución de acuerdo con la ley y el interés de los propietarios.

Se dió cuenta, por último, de una comunicación de la Legación chilena en Buenos Aires, en la que anuncia que enviará todas las publicaciones que se hagan con ocasión del Congreso de la Habitación, que se ha celebrado en esa ciudad.

Personal de la casa Graham Rowe

Anteayer se produjo una incidencia entre la Gerencia de la Casa Graham Rowe y Compañía y el personal de operarios de la sección garage que en la calle Dieciocho N.o 745, posee dicha casa.

Según se nos ha informado, la Gerencia separó de sus puestos a este personal, por el hecho de no haber dado aviso de que iban a paralizar sus labores, para asistir a los funerales del estudiantes señor Gómez Rojas.

Por su parte, el personal de operarios nos dice, de que de esta resolución, es decir, la de la paralización de sus trabajos, dieron aviso correspondiente a su jefe inmediato, señor Alfredo Bahamondes.

LOS SUCESOS DE LOTA

LOS OBREROS EXPLICAN LA FORMA EN QUE SE DESARROLLARON LOS HECHOS

Se han dado a conocer nuevos detalles acerca de la forma en que se desarrollaron los últimos sucesos de Coronel.

Según la versión del Intendente interino señor Medina Meza los obreros que se encontraban reunidos en Lota en espera de las noticias del resultado del Tribunal de Honor organizaron un desfile en señal de júbilo por el triunfo de don Arturo Alessandri y quisieron trasladarse a Lota Alto, lo que pretendió evitar la Administración de la Compañía por encontrarse algunos obreros en estado inconveniente.

En cumplimiento de órdenes superiores recibidas a este respecto por el destacamento de carabineros el teniente encargado de la tropa comunicó la resolución a los obreros quienes insistieron en su intento.

El teniente de Carabineros se vió obligado a hacer un disparo al aire a lo que contestaron los trabajadores con una descarga de dinamita que hirió al teniente señor Grismali y algunos soldados.

Por su parte, el pelotón hizo dos descargas hiriendo a varios obreros.

Los obreros explicando los hechos, dicen que después del desfile que se organizó en honor del señor Alessandri se dispuso a la retirada a las casas de los trabajadores ubicadas en los galpones de Lota Alto.

Al llegar frente al cuartel de policía, que se halla en el término del camino, fueron detenidos por los carabineros, quienes les prohibieron pasar hacia sus domicilios. Se produjo un altercado con las mujeres que ocupaban la cabeza de la columna, y como cargasen contra ellas, montando sus cabalgaduras, con el fin de atemorizarlas, y fuera herida la compañera Oñate, avanzaron los hombres, muchos de los cuales no estaban del todo exento de bebidas, y se trabó un combate de imprecaciones e injurias con la tropa.

Entonces el oficial que mandaba el pelotón le ordenó disparar sobre el pueblo, causando numerosas víctimas entre la gente, y la muerte del operario Tránsito Rivas, a quien una bala de carabina traspasó el brazo izquierdo, yendo a alojarse próxima al corazón.

Hasta ahora sólo se han obtenido algunos nombres de los heridos.

Heridos del Cuerpo de Carabineros, resultaron el teniente don Facundo Grismali, con un trozo de fierro en el muslo, que le causó una herida peligrosa; el cabo 2.o Manuel A. Vega, quien presenta contusiones leves ocasionadas con golpes de un bastón de hierro; carabineros Dionisio 2.o Campos y José L. Díaz, con heridas leves en la cara y cabeza ocasionadas por golpes de palo y piedras, y José del Carmen Jara, herido en la mano derecha por la explosión de un cartucho de dinamita.

Entre los obreros hubo que lamentar las siguientes víctimas: el obrero Tránsito Rivas, muerto en la refriega, por una bala de carabina, que le tocó el corazón, según los trabajadores, y por el estallido de un cartucho de dinamita, según el comandante de armas del departamento, después del examen médico que se ordenó. Heridas, las obreras Rosario Cáceres, de un lanzazo en la pantorrilla, y Prosperina Oñate, por una bala salida de un sitio vacuo situado junto a la iglesia de Lota Bajo, donde, según expresan los obreros estaba instalada la policía en traje civil. Ambas fueron trasladadas al Hospital de Concepción, siendo muy grave el estado de la obrera Oñate, herida cerca del corazón, por cuya existencia se tiene temor. Esta última estaba prestando servicios en calidad de miembro de la Cruz Roja local, con uniforme de la institución.

Hay además, una veintena de trabajadores heridos levemente, según nos comunicaron del respectivo Consejo Federal.

El obrero Pascual Paz que recibió un golpe de sable se halla herido en el Cuartel de Lota Alto y se le ha negado la libertad.

Además se encuentra lesionado el obrero Eusebio Alarcón, contra quien dispararon los carabineros hiriéndole ambas piernas.

EL SEGUNDO CONGRESO ODONTOLOGICO AMERICANO

FESTEJOS DE QUE SE HACE OBJETO EN BUENOS AIRES A LOS DELEGADOS CHILENOS

La delegación regresará hoy en la noche a esta capital

Oportunamente hemos dado cuenta de la forma en que se ha realizado el II Congreso Odontológico Americano en el cual ha tenido papel sobresaliente la delegación de Chile.

Terminadas las sesiones del Congreso, los delegados han continuado siendo objeto de diversas demostraciones y tanto en Montevideo como en Buenos Aires, a donde han llegado recientemente de regreso a nuestro país, se les han ofrecido significativos festejos.

Nuestro corresponsal en Buenos Aires, nos da a conocer la despedida que se ha tributado a la delegación, por medio de las comunicaciones que damos a continuación:

"Buenos Aires, 3.—NACION.—Santiago. — El doctor Etchepare Borda y el personal docente de la Facultad Odontológica despidieron a la delegación de Chile al Congreso Odontológico, con un espléndido banquete servido en los salones del Jockey Club.

Hizo el ofrecimiento el doctor don Alejandro Cabanne, quien tuvo palabras elocuentes al referirse a la amistad y simpatías del pueblo chileno.

Contestó en una conceptuosa improvisación el señor Pedro Labarca, quien fué aplaudido con entusiasmo por la numerosa concurrencia.—El Corresponsal."

"Buenos Aires, 3.—NACION.—Santiago.—El señor Lagos visitó el Colegio Militar, trayendo las felicitaciones de la Escuela Militar chilena.

El director coronel señor Justo atendió al doctor Lagos, ofreciéndole una copa de champagna. El coronel señor Justo, brindó por la prosperidad personal del comandante Ahumada, de los oficiales y cadetes chilenos y por el Ejército en general.

El señor Lagos agradeció las manifestaciones y abrazó a los cadetes argentinos, a nombre de los cadetes chilenos.—El Corresponsal."

"Buenos Aires, 3.—NACION.—Santiago.—La delegación partirá hoy Domingo con destino a esa capital, para llegar a Santiago en la noche del Lunes.—El Corresponsal."

TRASTORNOS COMERCIALES

SE PRESENTA EN QUIEBRA LA CASA BERSANO

Han trascendido al público las dificultades que han motivado la quiebra de la casa comercial de don Juan Bersano.

Como se sabe, estos trastornos comerciales tienen su origen en las mismo consecuencias de dificultades anteriores.

Estas mismas dificultades han traído sus naturales consecuencias con respecto a otras casas comerciales de importancia.

Ministro de Chile en Gran Bretaña

El señor Edwards arribará a Santiago en la próxima semana

Hoy debe llegar a Buenos Aires el Ministro de Chile en Gran Bretaña, señor don Agustín Edwards, quien viene a nuestro país haciendo uso de la licencia que le ha concedido el Gobierno.

El señor Edwards, seguirá viaje a Santiago probablemente en la combinación transandina del próximo Domingo.

Relator de la Corte Suprema

La Corte de Apelaciones fijó el Miércoles próximo como el día en que se recibirá el examen de oposítores al cargo de relator del Tribunal vacante por haber sido nombrado el señor Fernando Santa María que lo servía, juez del 4.o Juzgado de Letras de Santiago.

LIQUIDACION FORZOSA DE LA CASA
Juan Turull y Cía.
Por disolución de la firma social REALIZAMOS todas las existencias de Muebles Finos.
AGUSTINAS, 1031-33
5-Oct.

Ud. PUEDE OBTENER
$ 150,000 en dinero
sin riesgo de un solo centavo, presentando solamente en Morandé 428 los envases de la legítima TINTA "STEEL", donde le obsequiarán CUPONES-REGALO para el Primer GRAN SORTEO GRATUITO de "La Alianza Comercial-Chile".
La legítima TINTA "STEEL" es muy fluída, negra inalterable, insuperable, inimitable, no oxida las plumas, y da derecho a un CUPON-REGALO por cada envase de UN LITRO o equivalentes.
1 LITRO $ 8; MEDIO $ 4.50; CUARTO $ 2.50
De venta en Librerías o Morandé 428.
4-Oct.

LA REPUBLICA
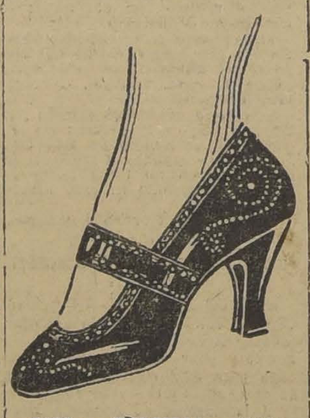
3089 — DELICIAS — 3101
Fábrica y tienda de
CALZADO
Construído a mano.
Ventas al detalle directamente del productor al consumidor.
Precios de Fábrica
En clase por clase, son los más convenientes en plaza.
Se atienden pedidos de provincia desde un par.

Surtido completo en general

"RENAULT"
Hoy día tenemos UN AUTOMOVIL Renault de 18 H. P., tipo torpedo, en exhibicion, en
ESTADO 137
GRACE Y Cía. - (CHILE)
SOC: ANONIMA

GINGER ALE NOBIS
SECO
Y SIN ALCOHOL
AGENTES GENS. WEIR, SCOTT Y Cía
PIDALO EN LAS CANTINAS, CLUBS, HOTELES, CLUBS DE TENNIS, ETC.

CELEBRACION DEL 12 DE OCTUBRE

FORMA EN QUE HA QUEDADO CONSTITUIDO HASTA LA FECHA EL PROGRAMA DE FESTEJOS

Las fiestas populares en el Parque Cousiño

Ha proseguido con toda actividad su labor la comisión encargada de los preparativos del programa de las festividades del 12 de Octubre. En la última reunión se tomaron diversos acuerdos tendientes a realizar en la mejor forma cada número a fin de que las festividades que se realizarán durante los días del 8 al 12 resulten más lucidas que los años anteriores.

Una comisión de damas y caballeros hará una visita a los hospitales—vestida en traje de carácter—para repartirles regalos, consistentes en dinero, objetos, ropa y comestibles, haciendo extensivas también estas visitas a los Asilos de Ancianos, Cárceles y demás establecimientos de esta índole.

La comisión deseando hacer lo más popular posible algunas festividades, ha consultado en su programa una tarde deportiva, cuyos números se desarrollarán en el Parque Cousiño. Allí trabajarán dos Circos al aire libre, con interesantes novedades, tales como trapecios volantes, barras fijas y otros diversos números de acrobacia, dos bandas de músicos amenizarán la fiesta.

La comisión nombrada para la confección del programa general la componen los señores: José Dapena, presidente de la Beneficencia Española; don Ramón Torres, presidente de la Sociedad de Socorros Mutuos; Doctor Cirilo González, presidente del Centro Español; don Juan B. Serra, presidente del Centro Familiar Español; don José Puig, presidente del Centro Catalán; don Juan B. Jiménez, presidente del Club Ciclista Ibérico; don Ramón de Lartundo, presidente del Centro Hijos de Madrid; señora de Ferrer, presidenta de la Comisión de Damas Españolas; señor Valiño, presidente del Centro Gallego; don Miguel de Albandoz y Serante, Director de "El Correo de España", y los señores Máximo Llaneza, Evaristo S. Santos y Estéban Valiente.

Esta comisión ha introducido algunas modificaciones en el programa publicado hace ya algunos días.

Hasta ahora los números del programa son los siguientes:

Día 8

A las 9 1|2. —Gran función de gala en el Teatro Setiembre, a la que asistirán especialmente invitados el señor Ministro de España y el personal de la Legación.

Día 10

A las 12 1|2. —Banquete ofrecido por los miembros del Centro Español, al señor Ministro de España, don Manuel Wells y Merino.

A las 2 se dará una gran matinée en el Circulo Español.

Día 11

Por la tarde miembros de la colectividad española vestidos en traje de carácter, visitarán los Hospitales, Asilos de Ancianos y las Cárceles, llevando regalos para los hospedados.

A las 9 1|2. —Gran velada literario-musical, en el salón de Conferencias de la Universidad de Chile, organizada por los miembros del Centro Juventud Hispano-Americana.

Por la noche, fuegos artificiales en las plazuelas de la Recoleta, Vicuña Mackenna, Estación Central y Avenida Matta.

Día 12

Por la mañana, varias bandas de músicos recorrerán las calles ejecutando himnos marciales; intertanto una comisión de miembros de la colonia adornarán los monumentos de Ercilla, Pedro de Valdivia, Colón y Escritores de la Independencia.

A las 9 1|2.—Gran misa solemne, en la Iglesia de San Ignacio, cuyo sermón estará a cargo del Rvdo. Padre Echarte. A esta misa asistirán el señor Ministro de España, el personal de la Legación y demás miembros caracterizados de la colectividad. A la salida de esta misa se organizará un paseo en la Plazuela de dicha Iglesia, que será amenizado por una banda de músicos.

A las 10 A. M.—Gran torneo ciclista en el Parque Cousiño, organizado por el Club Ciclista Ibérico, en el que se disputarán valiosos premios.

A la 1 1|2. —Se dará comienzo a la fiesta deportiva en el Parque Cousiño. Habrá carreras de cintas a caballo; un gran match de football, en que se disputarán definitivamente la Copa España, los clubs Ibérico Balompié y Magallanes F. C.; dos Circos al aire libre, para lo cual han sido contratados varios atletas, acróbatas y clowns. Para esta fiesta habrá dos bandas de músicos.

A las 9 1|2. —Gran función de gala y bailes en los Centros Español y Familiar.

Se nos encarga reiterar a las personas que se interesen por instalar puestos de refrescos durante la tarde deportiva en el Parque, se sirvan dirigirse al Centro Español, todos los días de 6 a 7.

EL HOMENAJE AL ECUADOR

LA MANIFESTACION DE LOS OBREROS EN EL TEATRO POLITEAMA

Promete asumir grandes proporciones la fiesta que se verificará el Jueves próximo, con motivo del Centenario de la independencia de Guayaquil.

Esta fiesta ha sido organizada, como se sabe, por el Comité de Obreros Tranviarios, como un homenaje al pueblo ecuatoriano.

Con este motivo, el Comité nos encarga invitar al Teatro Politeama para el día ya indicado, a las 9 P. M., al pueblo de Santiago, a la sociedad, al comercio y a las sociedades obreras, para dar el mayor brillo posible a la velada con que se retribuirá las muchas manifestaciones que ha hecho últimamente el pueblo ecuatoriano a nuestro país.

Como se recordará, no hace todavía un mes que todo el Ecuador desfiló por frente a nuestra Legación en Guayaquil, demostrando una vez más sus grandes simpatías hacia Chile.

Fueron los obreros los que organizaron dichas manifestaciones y a ellas adhirieron todos los hombres políticos y sociales, sin distinción de credos ni partidos: el ejército cooperó con sus bandas de músicos al mejor éxito del desfile y las Cámaras legislativas rindieron un bello homenaje a nuestro país.

Con el objeto de asegurar en toda forma el éxito de la velada que se prepara, el Comité organizador ha invitado al señor don Arturo Alessandri, quien ha accedido a esta insinuación.

Además, han sido invitados especialmente el Encargado de Negocios del Ecuador, el Cónsul ecuatoriano, el Intendente de Santiago y otras personalidades.

Contribución de Haberes

Instrucciones del Consejo de Gobierno Local a las Municipalidades de la República

El Consejo de Gobierno Local ha enviado una circular a todas las Municipalidades de la República, dándoles algunas instrucciones para la formación del nuevo rol para el pago de la contribución de haberes.

Como ésta es una tarea larga y delicada que no puede hacerse sino en una forma muy deficiente en el corto espacio de meses que la ley señala a las comisiones avaluadoras que ella establece, conviene, a juicio del Consejo, que cada Municipalidad vaya preparando el rol y revisando el existente con la mayor anticipación posible, para tener reunidos ya todos los materiales, datos y antecedentes, una vez que la comisión éntre en funciones, a fin de que el trabajo de ésta pueda ser lo más eficaz y completo posible.

Estima el Consejo de Gobierno Local que no necesita encarecer la importancia que este trabajo tiene para la situación financiera de la Comuna y del Estado, que por deficientes avalúos dejan de percibir sumas de consideración.

Cree, sin embargo, útil, hacer presente que la desigual tasación de los predios gravados se traduce en la realidad en una infracción del precepto constitucional que ordena repartir los impuestos a proporción de los haberes. Estas desigualdades, además de disminuir, como queda dicho, los recursos de la Comuna, son resistidas, y con razón, por los contribuyentes, como una injusticia cuando un predio es avaluado en lo que vale y a otro se asigna un valor inferior o superior al de su vecino.

El Consejo de Gobierno Local estima útil recomendar a las Municipalidades que nombren desde luego un perito, que sea, si es posible, un ingeniero, que haga la revisión del rol, visite personalmente cada propiedad, formando para cada una una hoja como la de los formularios adjuntos, y recoja cualesquiera informaciones y antecedentes que sean útiles para formarse un juicio acerca del valor efectivo de cada predio en la Comuna.

Aquellas Municipalidades cuyo territorio fuera poco extenso o que no dispusieran de recursos suficientes para remunerar a un ingeniero, podrían hacer uso del derecho que les confiere el artículo 31 de la Ley de Municipalidades, que permite a dos o más de ellas reunirse y acordar las medidas que estimen necesarias para establecer un servicio común, determinando a la vez las cuotas que para dichos servicios correspondan a cada una de ellas.

CONGRESO DE GOBIERNO LOCAL

ACUERDOS RELACIONADOS CON LA ORGANIZACION DEL TERCERO

Las municipalidades de la República han recibido últimamente una circular del Consejo del Gobierno Local, en la que se les da algunas instrucciones sobre el próximo Congreso que deberá realizarse en la ciudad de Concepción.

Como se sabe, el primer Congreso de Gobierno Local, celebrado en Santiago en 1914, acordó, a indicación del señor Valdés Vergara, que esta clase de reuniones se verificaran cada dos años.

Por diversas causas, la realización del 2.o Congreso se retardó mucho más del plazo indicado pues fué absolutamente imposible celebrarlo antes del mes de Febrero de 1919.

Tomando en cuenta la conveniencia de dar cumplimiento a aquel acuerdo con la mayor exactitud posible, y considerando los halagadores resultados obtenidos en los Congresos de 1914 y 1919, el Consejo ha tomado los siguientes acuerdos:

1.o Celebrar el tercer Congreso de Gobierno Local, en los días que oportunamente se designarán, en Octubre o Noviembre de 1921;

2.o Fijar como sede del Congreso la ciudad de Concepción; y

3.o Comunicar estos acuerdos a las municipalidades desde luego para que preparen sus trabajos con la anticipación debida, y consulten en el presupuesto que hayan de aprobar en Noviembre próximo los fondos que necesiten para su representación en el Congreso.

INSTRUCCION PRIMARIA OBLIGATORIA

LA PROXIMA CONFERENCIA DE DON PEDRO AGUIRRE CERDA

Como lo anunciamos anteriormente el Martes 5 del presente tendrá lugar la conferencia que sobre la divulgación de la ley de Instrucción Primaria Obligatoria dará don Pedro Aguirre Cerda, en Riquelme 539, ada la importancia del tema y la preparación del conferencista en la materia no dudamos que habrá mucho interés por asistir. Habrá además, buenos números de declamaciones y buena música.

Se invita a los profesores en general, a los obreros e industriales y al público que se interese por este importante tema.

Sociedad Científica de Chile

La última sesión de conferencias públicas y la sesión de hoy

A la última sesión de conferencias públicas de la Sociedad Científica de Chile, verificada en la Biblioteca Nacional, concurrió numeroso público. Fué presidida por el vicepresidente, doctor don Emilio Rodríguez Cerda y asistieron muchos socios.

En primer lugar, se leyó parte de una interesante conferencia de don Alejandro Cañas Pinochet, sobre el Patronato, la cual fué escuchada con mucho interés.

Don Luis Alberto Mesa Torres dió lectura a un apreciabilísimo trabajo sobre Las atribuciones de los Cabildos en la época colonial.

El señor Mesa Torres hizo algunas comparaciones sobre la acción municipal de aquella época y la acción municipal en nuestros tiempos, relacionada con la legislación respectiva. Llegó, además, a conclusiones definidas. Fué merecidamente aplaudido.

A continuación se siguió con la discusión del proyecto monetario, a propósito del cual hizo nuevas declaraciones sobre sus fundamentos, el señor Villarroel Fuenzalida.

Hoy, a las 6 1|2 de la tarde, tendrá lugar la nueva sesión de conferencias públicas en el Salón Central de la Biblioteca Nacional.

Hé aquí la tabla:

1. — Cañas Pinochet, Alejandro. —El Patronato (continuación).
2. — Rengifo, Roberto. — Arte gráfica y poética de los primitivos y de los chiles, comparada, con presentación de láminas.
3. — Continuación de la discusión sobre el sistema monetario.

El Consejo Directivo invita a todas las personas que se interesen por estos estudios.

Dactilógrafa

Señorita o joven que sepa correctamente inglés,

NECESITO

Huérfanos 621

4-Oct.

HOMENAJE A COLOMBIA

EL BANQUETE DE HOY AL MINISTRO SEÑOR DON CARLOS URIBE

El gran festival de bandas en la Plaza de Armas

Hoy, a las 8 P. M., se llevará a cabo el banquete que la Municipalidad de Santiago ofrecerá, en el salón de honor del Palacio Consistorial, al señor Ministro Plenipotenciario de la República de Colombia, don Carlos Uribe.

Será una manifestación que hará época en nuestra vida social, tanto porque concurrirán a ella los elementos más caracterizados y representativo de nuestras más variadas actividades, cuanto porque se trata de festejar al representante de un país que siempre ha considerado a nuestra patria, con marcado y sincero afecto y que, por su historia, sus problemas internacionales y su afán de paz americana y constante trabajo en pro de su progreso, más que con ningún otro país se hermana con el nuestro.

El número de adherentes para este banquete se completó ayer; las invitaciones hechas encontraron entusiasta acogida en nuestro mundo social y político, dada la simpatía que ha sabido captarse en nuestro país el distinguido representante colombiano.

Como hemos anunciado ya, a fin de dar mayor realce a esta manifestación en homenaje a Colombia, las bandas del Ejército tendrán a su cargo un gran festival que se llevará a cabo a las 9 P. M., en la Plaza de Armas, frente a la Municipalidad. Este paseo será alumbrado convenientemente.

Han contestado ,aceptando la invitación que se les ha hecho, las siguientes personas:

Don Arturo Alessandri; ex-Vicepresidente de la República don Emiliano Figueroa; Presidente del Senado, don Ismael Tocornal; Presidente de la Cámara de Diputados, don Ramón Briones Luco; Senador, don Eliodoro Yáñez; Ministro Plenipotenciario del Brasil, señor don José Manuel Cardoso de Oliveira; Ministro Plenipotenciario del Uruguay, señor don Dionisio Ramos Montero; Ministro Plenipotenciario del Paraguay, señor don Fulgencio Moreno; Ministro Plenipotenciario del Ecuador, señor don José Rafael Bustamante; Ministro Plenipotenciario de Cuba, señor don José Vidal Caro; Senador, don Enrique Zañartu; Ministro de Relaciones Exteriores, señor don Luis Aldunate; Ministro de Justicia e Instrucción Pública, señor don Lorenzo Montt; Ministro de Industria y Obras Públicas, señor don Armando Jaramillo; Rector de la Universidad de Chile, señor don Domingo Amunátegui Solar; Diputado por Santiago, don Pedro Aguirre Cerda; Senador don Luis Claro Solar; General, don Luis Altamirano; Profesor de Derecho Internacional, señor don J. Guillermo Guerra; Literato y Publicista Colombiano, señor don Juan Ignacio Gálvez; Secretario de la Legación de Colombia, señor don Pedro Ignacio Reyes; Ex-Ministro de Estado, don Carlos Larraín Claro; Señor don Juan Walker Martínez; Señor don Alvaro Besa; Diputado, don Pedro Rivas Vicuña; Ex-Senador; don Joaquín Walker Martínez; Diputado, don Octavio Reyes del Río; Gerente del Banco de Chile, señor don Pedro Torres; Gerente del Banco Hipotecario, señor don Sebastio Barros; Gerente del Banco Nacional, señor don Abel Gómez; Diputado por Santiago, don Héctor Aracibia Laso; Diputado por Santiago, don Víctor Celis Maturana; Comandante del Cuerpo de Bomberos, señor don Luis Phillips; Presidente de la Corte de Apelaciones, señor don Fermín Donoso G.; Director de los Ferrocarriles, señor don Manuel Trucco; Director del Tesoro, don Carlos Zañartu; Administrador del Agua Potable de Santiago, señor don Jorge Calvo Mackenna; Presidente del Partido Nacionalista, señor don Guillermo Subercaseaux; Director de Obras Públicas, señor don Guillermo Illanes; Periodista, señor Carlos Silva Vildósola; Consejero de Estado, señor don Carlos Balmaceda; Ex-Embajador, señor don Eduardo Suárez Mujica; Senador y Presidente del Partido Radical, señor don Armando Quezada A.; Senador, señor don Malaquías Concha; Ex-Ministro, señor don Anselmo Hevia R.; Señor don Alberto Valdivieso; Intendente de Santiago, señor don Jorge Valdivieso Blanco; Ministro de la Guerra, señor don Ladislao Errázuriz; Director de LA NACION, señor don Carlos Dávila; Señor don Jorge Phillips; General Aristides Pinto Concha; Director de Sanidad, Doctor don Ramón Corbalán Melgarejo; Ex-Ministro de Estado, señor don Absalón Valencia; Senador, señor don Fernando Freire; Presidente del Club Hípico, señor don Ricardo Lyon; Director de Impuestos señor don Alfredo Rioseco; Ex-Ministro, señor don Oscar Urzúa; Gerente del Banco Santiago, señor don Carlos Ríos; Delegados ante la Liga de las Naciones, señores Manuel Rivas Vicuña y Antonio Huneeus; Director de Contabilidad, señor don Valentín Magallanes; Senador, señor don Régulo Valenzuela; Sub-Secretario del Ministerio de Relaciones Exteriores, señor don Augusto Montané; Diputado, señor don Vicente Adrián; Diputado, señor don Juan B. Martínez; Ex-Alcalde, señor don José Victor Besa; Ex-Diputado, señor don Francisco Huneeus.

VENDO

de ocasión un filtro para vinos, gigante N.o 10 y una bomba trasvasijadora y carretela en muy buen estado con aperos para un caballo, prensa para copiar en $ 30.

ALMACEN EL LLANO
Avenida Subercaseaux N.o 299
O-4

LABORATORIO CLINICO

Del
Dr. LEONIDAS CORONA T.
Delicias 862. Teléfono 2463
REACCION WASSERMANN
Sección de química, sección de bacteriología
AUTOVACUNAS
27-Oct.

CIGARRILLOS CASINO

con tabaco habra y boquilla Ambré: 50 centavos el paquete.

Hoy Continuación de la Gran Rebaja de Precios en Ropa Blanca

PARA SEÑORAS Y SEÑORITAS

Esta oferta de Gath y Chaves es en extremo interesante, dado los precios económicos que se han asignado a artículos de calidad superior.

CAMISAS en buen género de algodón lavado, con entredós y puntillas de broderie inglés, forma "Imperio" o escote redondo, a $ 5.50 y	$ 4.95
CAMISAS en nansú o en toile Gath y Chaves, fileteadas a mano o con bordados hechos también a mano, a $ 9.90 y	$ 8.90
CAMISONES en tela lavada, adornados con vainillas a máquina o tiras bordadas, mangas cortas o largas, desde	$ 8.50
CAMISONES en toile Gath y Chaves, adornados con broderie o bordados a mano, desde	$ 11.90
CALZONES en buen género de algodón con adornos de broderie, para todas las medidas, desde	$ 3.95
CALZONES en toile o nansú, con ancho volado de broderie y ancho pasacintas, desde	$ 7.50
CORPIÑOS en género de algodón con o sin 1|2 manguita, con adornos de tira bordada, desde	$ 2.95
ENAGUAS con vuelo festoneado o con ancho broderie, desde	$ 6.90
COFIAS en encaje u organdí, con valencianas y lazos de cintas, modelos variados, desde	$ 3.95

Para conocimiento de nuestros clientes, avisamos con debida anticipación, que desde el 1.o DE NOVIEMBRE PRÓXIMO, junto con iniciar el horario de verano, nuestra Casa establece, para lo sucesivo, el cierre en los dias Sábados a las 12.30 p. m

The Chilian Stores
Gath & Chaves Ltda.
Santiago

LA OBRA DEL ESPIONAJE PERUANO

HOY CONTINUARA LA LABOR DEL MINISTRO SEÑOR ASTORQUIZA

Durante el día de ayer no se han producido mayores novedades en la investigación de los hechos relacionados con el intento de venta de documentos diplomáticos en que fueron sorprendidos los señores Jovino Novoa y Oscar Hurtado.

El Ministro don José Astorquiza que tiene a su cargo la sustanciación del proceso no trabajó ayer por ser día Domingo. Hoy continuará en su labor tomando declaración a varias personas que han sido citadas con oportunidad.

El señor J. Ignacio Hurtado, hermano del señor Hurtado Aguirre que se encuentra actualmente detenido, nos envía para su publicación la siguiente carta:

"Santiago, 3 de Octubre de 1920.

—Señor Director de LA NACION.

—Presente. —Muy señor mío: Espero de su amabilidad, señor Director, se sirva dar cabida en las columnas de LA NACION, a las siguientes líneas relacionadas con el intento de venta de documentos diplomáticos.

La fuerte impresión recibida con las primeras informaciones de este incalificable delito, no me había permitido establecer el grado de intervención que pudiera caber a mi hermano Oscar Hurtado A., pero seguro, como estoy, de que se ha visto envuelto en tan horrible acontecimiento por la desgracia de hacer compañía al joven Novoa, me permito recurrir a la prensa para pedir al público que suspenda todo juicio de condenación para un inculpado que de seguro es inocente.

No había dado este paso antes de hoy, en la creencia de que un asunto de tanta gravedad sería ampliamente esclarecido en el más breve plazo y fijadas las responsabilidades inmediatamente, y que, por lo tanto, debiera estar ya a la vista la situación de mi hermano.

Desgraciadamente, parece que el sumario se prolongará y ante este temor, necesito manifestar, públicamente que, por amor a la verdad y al elevado sentimiento patriótico que se trató de atropellar, mi hermano posee condiciones honorables y antecedentes de sincero patriotismo, que lo defienden de la infamante culpabilidad que, por las circunstancias de los hechos, el público le atribuye.

Desearía que este proceso se ventilase prontamente, tanto para satisfacer la ansiedad del público como para evitar la prolongación de torturas morales al inculpado que creo inocente.

Agradeciendo de antemano al señor Director la publicación de estas líneas, me suscribo su muy atto. y S. S. —J. Ignacio Hurtado A".

CRONICA POLICIAL

EL BANDOLERISMO A LAS PUERTAS DE SANTIAGO

UN NUEVO Y AUDAZ ASALTO EN UN ALMACEN DEL FUNDO MACUL

Los asaltantes dan muerte al hijo de la dueña de casa y se roban tres mil pesos en dinero, además de una gran cantidad de mercaderías

Un nuevo hecho delictuoso ha venido a preocupar en sus tareas a la policía y a la justicia, concentrándoles sus mejores actividades en el descubrimiento de los autores de un audaz asalto efectuado en los alrededores de esta capital.

Pendiente aún en su investigación el asalto a un negocio ubicado en la Población Vista Hermosa, al final de la Avenida Recoleta, ha ocurrido, en efecto, un nuevo asalto en un fundo de Suñoa, tomando esta vez, el hecho a que nos referimos, los caracteres de un alevoso atentado.

Hasta el momento en que escribimos no se tienen detalles completos acerca de la forma en que ocurrió este asalto, pues la policía ha debido distraer toda su atención en seguir la pista de los bandidos.

Los primeros rumores

En las últimas horas de la tarde llegaron hasta nosotros los primeros rumores de haber ocurrido un audaz asalto en un fundo situado a las puertas de Santiago.

Según estos rumores, un grupo de individuos se habría presentado en un almacén ubicado en el interior de dicho fundo, robándose una gran cantidad de dinero y ocasionando la muerte a sus propietarios.

Inmediatamente de tener conocimiento de lo anterior, nos pusimos en campaña para averiguar mayores detalles y, después de muchas y obstinadas diligencias, pudimos obtener una información más o menos completa de lo ocurrido.

La propiedad asaltada

Desde hace un bastante tiempo, vive en el interior del fundo Macul, de propiedad de don Arturo Urquiza, la señora Carmen Silva v. de Urquiza, la cual tiene instalado un gran almacén en la Avenida Macul esquina con el Canal de San Carlos.

Dedicada casi exclusivamente a la atención de su negocio, la señora de Urquiza vivía hasta ayer, en compañía de sus hijos, en completa tranquilidad, tratando siempre de ganarse la vida a costa de un trabajo honrado y honesto.

Con el transcurso de los años, el negocio de propiedad de dicha señora había prosperado notablemente, llegando poco a poco a transformarse en un gran establecimiento hasta el cual acudían todos los moradores del fundo Macul.

En este almacén fué donde ocurrió el asalto a que hacemos referencia, el cual, como lo dejamos dicho, reunía todos los caracteres de un odioso atentado a la vida y propiedad ajenas.

Cómo ocurrió el asalto

Según las informaciones que hemos podido obtener en el curso de nuestra investigación, el asalto ocurrió más o menos a las 6.30 de la tarde, en circunstancias que la familia Urquiza se encontraba entregada a las expansiones propias de las reuniones íntimas.

A la hora indicada, se presentaron en el almacén 6 o 7 individuos, los cuales, una vez que obtuvieron que se les abriera la puerta que da entrada a aquél, penetraron al interior y se dedicaron a un furioso saqueo.

En los primeros momentos, los moradores de la casa, justamente alarmados por la presencia de individuos que denotaban en su exterior todo el aspecto de criminales avezados, intentaron pedir auxilio a los vecinos y, al efecto, dieron gritos varias veces para hacer notar el atentado de que eran objeto.

No obstante, los salteadores siguieron adelante en su obra y, después de amordazar a la mayoría de las personas que se encontraban en la casa, se dieron a la tarea de practicar un minucioso registro a todas las dependencias.

El total de lo robado

Los salteadores se robaron una gran cantidad de mercaderías y más o menos 3,000 pesos en dinero.

Muerte del hijo de la dueña de casa

Un hijo de la propietaria del almacén, llamado Andrés Urquiza, cayó hasta el último momento de defender la vida de sus deudos allí presentes.

En estas circunstancias, trabó desigual lucha con los asaltantes, consiguiendo a su ingreso de apoderarse de lo que había dentro del almacén.

Los salteadores persistieron también en sus propósitos, y para lo cual su objeto daron muerte de un balazo al señor Urquiza, el cual hasta los últimos instantes observó una valerosa actitud en presencia del riesgo de que era objeto.

El señor Urquiza era un amable e inteligente joven, cuya edad era de más o menos 25 años. Desde hace tiempo desempeñaba el puesto de cobrador de la Viña Undurraga (Macul), en el cual se expidió siempre con entera corrección y a satisfacción de sus jefes.

La ayuda de los vecinos

Varios vecinos que acudieron en ayuda de la familia Urquiza, fueron también atacados por los salteadores, los cuales los golpearon y amordazaron para impedir que se opusieran a su obra criminal.

El cochero de la casa, llamado Carlos Alfaro, resultó gravemente herido, al igual que otras personas que acudieron a auxiliar a la familia Urquiza.

Mientras esto ocurría, la dueña de casa y demás personas que se encontraban en la propiedad asaltada, se encontraban amordazadas, sin poder, por tanto, impedir que los asaltantes continuaran en su intento.

Dos hijas de la señora Urquiza, tan pronto como se impusieron de los criminales propósitos de los salteadores, corrieron a refugiarse en una casa vecina, circunstancia que las salvó de ser maltratadas por aquéllos.

La intervención de la policía

A los pocos momentos de ser avisada de este asalto, la Sub-Comisaría de Suñoa despachó al inspector señor Humberto Gaitán y a otros oficiales, acompañados de varios individuos de tropa, para que fueran en auxilio de los asaltados.

Cuando llegaron a la casa que fué teatro de este suceso, los bandidos habían emprendido ya la fuga, limitándose, por tanto, a seguirles la pista.

Por su parte, el comandante de la policía comunal de San Miguel, señor Gamboa Uribe, en compañía de algunos guardianes, salió también tras los asaltantes, practicando diversas diligencias encaminadas a descubrir su paradero.

El señor Uribe recorrió en carretela la extensión de los sectores de Pirque y Santa Elena.

Hoy se dará cuenta de este asalto al Juzgado del Crimen de turno, servido por el juez señor Villagra, para tomar las determinaciones que correspondan para obtener la aprehensión de los culpables.

Por su parte, las policías de Los Guindos y de San Miguel prosiguen activamente en la tarea de dar caza a los audaces salteadores.

EL SALTEO DE LA AVENIDA RECOLETA

LA POLICIA SIGUE LA PISTA A LOS ASALTANTES

Resultado de la autopsia Médico - Legal

Los funerales de los guardianes Villarreal y Marchant se efectuarán mañana

Bastante actividad se nota en los círculos judiciales y de policía, en orden al descubrimiento de los autores del audaz asalto efectuado antenoche en un almacén de menestras ubicado en la Población Vista Hermosa, al término de la Avenida Recoleta.

Como hemos dado a conocer en nuestra información anterior, los asaltantes, en número de seis, penetraron al negocio de propiedad de Pedro Alvarez, en la calle Patria Vieja, de dicha población, y después de apropiarse de una gran partida de mercaderías y de cierta cantidad de dinero, emprendieron rápida fuga.

Frente al local de la 6.a Comisaría de Aseo, los bandidos se encontraron con el guardián de la 9.a Comisaría, Roberto Villarreal H., a quien dispararon con sus carabinas y lo hirieron mortalmente. Como acudiera en su auxilio el agente de la 1.a Comisaría, Juan Marchant, agregado a la Sección de Seguridad, los asaltantes hicieron también fuego sobre él, causándole una herida que le produjo la muerte casi instantánea.

Inmediatamente de tenerse conocimiento de este asalto, el subcomisario y un inspector de la 9.a Sección se pusieron en campaña para aprehender a los hechores, los cuales, según se cree, emprendieron la fuga por el lado Nor-Oriente, hacia los cerros de Conchalí.

Según hemos sido informados, hasta ayer se había aprehendido a 11 individuos, en los cuales recaen fundadas sospechas de que hayan participado en el asalto.

El juez del 4.o Juzgado, señor Marcos Aguirre, ha impartido varias órdenes relacionadas con la aprehensión de los asaltantes.

Informaciones que hemos recibido por diversos conductos, hacen creer que los autores de este hecho delictuoso formen parte de una temible banda de foragidos, que ya, en ocasiones anteriores, han dado bastante que hacer a la justicia. Así se explicaría el haber ocurrido, en los últimos tiempos, numerosos asaltos en los alrededores de Santiago, y entre ellos, el perpetrado ayer en un fundo de Suñoa.

Con el juez señor Aguirre

En las últimas horas de la tarde de ayer tuvimos oportunidad de conversar breves momentos con el juez instructor del sumario, señor Marcos Aguirre.

Dada la natural reserva en que debe mantenerse toda diligencia judicial, mientras el proceso esté en estado de sumario, el señor Aguirre nos expresó que le sería imposible adelantarnos algunos datos sobre la labor que le ha correspondido desarrollar para descubrir a los criminales.

Extraoficialmente hemos sabido, sin embargo, como dejamos dicho al comienzo de esta relación, que el señor Aguirre ha ordenado varias diligencias importantes para el esclarecimiento de este atentado.

Hoy deberá serle presentado al juez el informe de la autopsia médico - legal, en el que se dejará constancia de la forma en que se produjo la muerte de los guardianes Villarreal y Marchant.

La autopsia

La autopsia de los cadáveres de los guardianes antes nombrados, fué hecha ayer por un médico legista.

Según se nos ha informado, en el informe correspondiente se dejará constancia de que la muerte de Villarreal se debió a una hemorragia causada por una herida a bala de carabina, que le fué inferida en el pulmón izquierdo. El agente Marchant murió también, a consecuencia de una hemorragia que le produjo una bala inferida con la misma arma, en el muslo izquierdo.

Hasta ayer se creía que la muerte de los guardianes pudo no haber tenido relación con el salteo, versión que queda destruída en absoluto con los detalles que hemos dado a conocer en el párrafo anterior, relativos al informe médico-legal, y con otras diligencias practicadas por la policía.

Los funerales de los guardianes

Los funerales de los guardianes Villarreal y Marchant se efectuarán mañana Martes, a la hora que fije la Prefectura de Policía.

Participarán en ellos todo el personal de las comisarías 1.a, 9.a y Sección de Seguridad, y delegaciones de las demás reparticiones policiales de la capital.

Según se nos informa, entre los jefes y compañeros de los guardianes fallecidos ha sido muy bien acogida la idea de iniciar una suscrición en favor de las familias de aquéllos.

SOLICITA INFORMACIONES.— La señora Mercedes Mercade y Alegret, con residencia en La Habana, nos ha enviado una carta a objeto de conocer el paradero de su hermano Florencio, de quien no ha tenido noticias desde hace ocho años.

El señor Mercade y Alegret tiene 52 años de edad, y es natural de Pont Almenters, provincia de Tarragona, España. Residía en el año de 1912, en la Panadería Madrileña, de esta capital.

La señora Mercedes Mercade y Alegret, reside en La Habana, República de Cuba, calle Lucena número 1.

APREHENSION DE UN HOMICIDA.—Hoy deberá ser puesto a disposición del Juzgado del Crimen respectivo, Manuel Acevedo Salinas, aprehendido por la policía en cumplimiento a una orden que existía en poder de éste.

Dicho individuo es el autor del homicidio de Alfredo Briceño, ocurrido en la noche del 27 del mes de Abril próximo pasado, en circunstancias que éste regresaba a su casa-habitación.

BAJO FIANZA. — El juez del segundo Juzgado ha concedido su excarcelación, bajo la fianza de mil pesos, al cuatrero Víctor Demichelli.

BUEN GOLPE. — Hoy se debe-

ENFERMEDADES DE LA PIEL
ACNE ANTRAX
Tratamiento por el
STANNOXYL
Robert & Carrière
El grano vulgar, al que generalmente se presta poca atención, puede llegar a ser peligroso sea por su multiplicidad, volumen, etc. En todos casos se trata de una enfermedad dolorosa a veces grave y siempre extremadamente molesta.
El Stanoxyl Robert & Carriére es el verdadero medicamento, seguro y rápido para el tratamiento de la Forunculosis. Acné, Antrax, Orzuelos y demás enfermedades causadas por el estafilococo.
Sus efectos, principalmente en la Forunculosis, son sorprendentes, pues a los pocos días se comprueba una gran mejoría, seguida de una rápida curación total. El Stannoxyl Robert & Carriére es un producto netamente científico y cuidadosamente experimentado. Se presenta en forma de comprimidos.
De venta en todas las boticas.
FORUNCULOSIS ORZUELOS

rá dar cuenta al juez del Juzgado de turno, de que anteanoche entraron ladrones a la casa del practicante de la 7.a Comisaría, Enrique Martín, y le robaron especies que avalúa en la suma de 700 pesos.

CHOQUE DE AUTOS.—En los momentos en que ayer en la tarde, el auto del Ministro señor Astorquiza traficaba por la calle de Santo Domingo, al llegar a la de Amunátegui, chocó violentamente con el auto de propiedad del señor Juan Yanke, resultando ambos vehículos con daños de consideración.

AUTO CHOCADO POR UN TRANVIA. — Se dió cuenta que el tranvía de la línea número [illegible] chocó al auto de carga número 16 C., resultando con perjuicios de consideración.

RATEROS CONOCIDOS. — La Sección de Seguridad aprehendió ayer a seis individuos por ser rateros conocidos, en los momentos que éstos se encontraban en las tribunas del Club Hípico.

Hoy serán puestos a disposición del Juzgado respectivo.

INFRACTORES A LA LEY DE ALCOHOLES. — La policía de orden ha denunciado al Juzgado de turno, a 95 comparentes por ser infractores al reglamento sobre expendio de bebidas alcohólicas.

AL MANDAR TODOS SUS TRABAJOS A ESTA TINTORERIA, QUEDARA PLENAMENTE CONVENCIDO DE LA PERFECCION CON QUE SON EJECUTADOS
La Gran Tintorería a Vapor "FRANCIA"
LA PREFERIDA DE LA SOCIEDAD DE SANTIAGO POR SU SERIEDAD. —— CASA N.o 5, PUENTE 664 (ENTRE ROSAS Y SANTO DOMINGO)
DEPARTAMENTOS para limpiar químicamente y al Vapor toda clase de ropas finas. -:- DEPARTAMENTOS para teñir en todos los colores de moda a base de muestra.
Especialidad en teñidos en negro para luto entregables en 8 horas
Todos sus trabajos son garantidos que no destiñen ni a la acción del sol ni interiormente
FABRICA Y TALLERES: Alameda esq. 12 Febrero. — Teléfono Inglés 1235.

MERLO Y DEL FAVERO
ponen en conocimiento del público que han abierto una sección abarrotes al detalle en
EXPOSICION 56
a precios fuera de toda competencia
Pasar para Serciorarse

SOMBREROS PARA CABALLEROS
CANOTIERS en paja inglesa, rustic, ala lisa, cinta negra de moda ..... $ 12.00
CANOTIERS en paja rustic inglesa, ala con borde dentado, cinta negra .. $ 15.00
CANOTIERS en paja rustic gruesa, ala con borde dentado, cinta negra, modelo de novedad ..... $ 18.00
CANOTIERS en paja rustic gruesa, ala dentada, clase superior ..... $ 20.50
CANOTIERS en paja fantasía, tejido grueso de moda, cinta negra muy fina ..... $ 25.00
Para Jóvenes y Niños
CANOTIERS en paja rustic blanca, ala lisa, cinta negra o azul. $ 12 y .. $ 10.90
SOMBRERO de paja inglesa, forma jipi, ala suelta, cinta negra $ 12.50 y $ 8.50
SOMBREROS de paja inglesa, forma bolero, con ala ribeteada, cinta azul o negra, $ 11.25 y ..... $ 8.25
CASA FRANCESA

VIDA OBRERA

Don Arturo Alessandri, y los obreros de la Maestranza de San Bernardo

VISITA QUE ESTOS LE HACEN EN LA TARDE DEL SABADO

Agradecimientos del señor Alessandri

EL PRESIDENTE ELECTO DON ARTURO ALESSANDRI, RODEADO DE LOS OBREROS QUE FUERON A FELICITARLO POR SU TRIUNFO

Con motivo del triunfo obtenido en las urnas en la última elección presidencial, por el candidato de la Alianza Liberal don Arturo Alessandri, los numerosos obreros que trabajan en la Maestranza de San Bernardo y que formaron el Comité Provincial Ferroviario, pasaron a cumplimentar en la tarde del Sábado último.

Durante esta visita, los obreros felicitaron muy sinceramente al señor Alessandri, estimando su triunfo como uno de los mejores éxitos de la democracia chilena.

El señor Alessandri, agradeció debidamente la atención de dichos obreros.

Instituciones obreras en casa del señor Alessandri

EL SEÑOR ALESSANDRI RODEADO DE LAS DELEGACIONES DE LA FEDERACION FEMENINA

En la tarde de ayer pasaron a saludar a don Arturo Alessandri, con motivo del triunfo obtenido en el Tribunal de Honor, numerosas instituciones obreras.

Entre éstas, anotamos a la Federación Femenina de Chile.

El señor Alessandri, les agradeció muy efusivamente la atención de que lo hacían objeto.

CENTRO RECREATIVO LA ILUSTRACION. — La matinée de ayer. — Las próximas fiestas. — Como se había anunciado, en la tarde de ayer se llevó a efecto en el salón social de esta institución, la matinée a la cual asistió una numerosa concurrencia que participó durante toda la tarde y parte de la noche, de esta simpática fiesta. Sobresalía la presencia de varias señoritas del barrio de la calle Bascuñán, que con todo entusiasmo acompañaban a los socios del Centro.

El Directorio del Centro Recreativo La Ilustración, queriendo dar una prueba más de la simpatía de que goza dentro de su seno la sociedad congénere La Democracia, ha organizado una matinée de gala, a la que serán invitados especialmente todos los miembros activos de esta institución.

Para el mejor brillo de este acto, el Directorio de la sociedad festejante, ha solicitado el concurso de varios aficionados dentro del arte, a fin de intercalar entre el carnet de baile, algunos números de literatura y música.

En Centro Recreativo La Ilustración, prepara también para el Sábado 16 del mes en curso, una velada literario-musical a beneficio del Consejo Federal de Santiago. El programa que se desarrollará durante este acto, ha sido encomendado a los aficionados, señores Samolo de la Cruz y Julio Arlegui.

Entre los números que prometen tener mayor éxito en esta velada, figuran los que están a cargo de la señorita Nomowkesman y del señor Luciano López quien cantará varias de sus aplaudidas romanzas.

En la parte literaria de la velada a beneficio del Consejo Federal, promete éxito también la presentación de la chistosa comedia de costumbres nacionales de la que es autor el señor Luis Romero y Z.

BAILES SOCIALES OBREROS. —Con todo éxito se realizaron en la tarde y noche de ayer, dos bailes sociales obreros organizados por las diversas academias.

SOCIEDAD DE SOCORROS MUTUOS LA UNIVERSAL. — La fiesta y rifa de ayer. — En conformidad al acuerdo tomado por el Directorio y junta respectiva, ayer a las tres y media de la tarde se llevó a efecto en el salón teatro de esta sociedad, la fiesta social y rifa organizada a beneficio de uno de los socios.

Durante este acto, reinó la más franca concordia entre los asistentes, quienes fueron debidamente atendidos por las comisiones designadas para tal objeto.

EL GREMIO GRAFICO DE CHILLAN. — Fundación de una Federación dependiente de la de Santiago. — A medida de las tramitaciones que hacía el gremio gráfico de Chillán, a fin de constituirse en una institución que velara en forma eficiente en pro de él, nosotros veníamos informando de todas sus gestiones.

Consecuentes con este propósito, hoy dámos cuenta de la última reunión y en la cual se eligió el Directorio provisorio que ha de tener a su cargo los últimos trabajos para conseguir lo deseado. En efecto, de acuerdo con la citación correspondiente, últimamente se llevó a efecto una importante reunión de este gremio; a objeto de constituirse y cobijarse bajo la bandera de la Federación de Obreros de Imprenta de Santiago.

A la hora en que estaban invitados, se dieron cita todos los personales de los distintos establecimientos gráficos de esa ciudad.

Abierta la sesión y después de dar lectura, por el secretario, al acta de la sesión anterior y dar cuenta al mismo tiempo el presidente de la colecta pro gráficos de Santiago, y de notas llegadas al seno de la comisión que tenía a su cargo los trabajos preparatorios, se pasó a deliberar sobre la Federación, punto principal a que estaban citados.

Después de un largo debate, y a indicación de un asambleista, se abrió un libro registro para que firmaran todos los que deseasen pertenecer a dicha Federación, en el cual, con un entusiasmo indescriptible, fueron estampando sus firmas todos los concurrentes a esta significativa reunión.

Acto seguido, se pasó a nombrar un Directorio provisorio, quedando compuesto en la siguiente forma:

Secretarios, señores Luis Aravena y Eliecer Santos; tesorero, señor Efraín Becerra, y vocales Bonifacio Retamal, Esteban Contreras, Avelino Bocaz y Luis Torres.

Este Directorio, que quedó ámpliamente facultado, dará los primeros pasos en bien de esta nueva institución y sin duda alguna, trabajará tesoneramente por el adelanto y el bien común de todos, y entregarla así, con base sólida, al Directorio efectivo que se nombrará próximamente.

CENTRO ARTISTICO JUAN JAURES. — Velada de beneficio. —Como está anunciado, el Miércoles 13 del presente se llevará a cabo la función que este Centro, viene preparando a favor del artista pintor, Roberto Salinas Astudillo.

Entre los asistentes a este acto se sortearán dos cuadros, los que se exhibirán en el foyer del Teatro Odeón, en el cual se efectuará la función. Los precios de las localidades serán reducidos.

El programa será interesante, dado los artistas que tomarán parte en él.

CENTRO PROTECCION MUTUA FLORENCIO BAHAMONDES. — Con motivo del aniversario de la batalla de Rancagua, el Sábado último se desarrolló una conferencia patriótica en el local social de este Centro, que fué dictada por el teniente de ejército, señor Julio Santa María. A este acto, asistieron los profesores de la escuela diurna y nocturna y los alumnos de ambas escuelas, obteniendo un buen éxito.

SOCIEDAD LA INSTRUCTIVA (Natanicl 2024).— En celebración de la fiesta de la Raza, esta Sociedad ha preparado para ese día, un festival artístico con dos torneos de vals y one-tep.

Los premios se exhibirán desde el Sábado próximo, en el salón social. Las categorías son de profesionales y aficionados.

Pueden inscribirse los interesados en San Diego 1385.

CITACIONES

Sociedad Santiago de Zapateros, Hormeros y Curtidores. — A los miembros del Directorio, para mañana, a las 8.30 P. M.

Centro Protección Mutua Florencio Bahamondes. — A reunión general extraordinaria para el Jueves próximo, a la hora de costumbre.

Sociedad Socorros Mutuos de Chauffeurs de Chile. — A junta general para hoy a las 9 P. M.

Entre los asuntos de mayor importancia, se tratará de las acciones de la cooperativa.

Se hará entrega a los socios de los estatutos.

También se tomará una vista fotográfica.

GUIA

DE CORREDORES DE LA BOLSA DE COMERCIO

LUIS RAMIREZ SANZ, AUGUSTO OVALLE CASTILLO
Bandera 55 — Teléfono 2511

CARLOS DUVAL
Bandera 57. Int. 11. Teléfono 1812

OSCAR VALENZUELA VALDES
Bolsa de Comercio, Int. 20. Tel. 2558.

RAFAEL UNDURRAGA OVALLE
Bolsa Comercio, Of. 32. Tel. 2200

FRANCISCO Y ALBERTO HUERTA CIFUENTES
Calle Bolsa 66. Int. 24. Tel. 1118

HECTOR HERREROS, DOMINGO AMUNATEGUI
Bandera 71, Casilla 3149.

ALBERTO ROJAS H., RAUL ROBLES L.
Calle Bolsa N.o 60. Int. 23

RICARDO VALDES
Bolsa Comercio. Of. N.o 33. Tel. 3194

FLORENCIO VILLAMIL C. y Cía.
Calle Bolsa 82. Int. 31. Tel. 2664

IRARRAZAVAL Y SUTIL
Bandera 35. Tel. 26. Casilla 2852

PEREIRA Y VALDES
Calle de la Bolsa N.o 39

ROBERTO EYZAGUIRRE
Morandé 227. Tel. 1682. Casilla 476

JOSE URETA VALDES y Cía.
Bolsa Comercio 21. Teléfono 3338

JORGE Y RICARDO ASTABURUAGA LYON
Calle de la Bolsa 74. Int. 27. Tel. 3444

ARTURO WALKER
Moneda 1120. Teléfono 3425

AGUSTIN LLONA C., VICTOR UGARTE A.
Calle Bolsa 49. Casa 2341. Tel. 148

JULIO RIPAMONTI, RAMON ACHONDO
Bandera 73. Casilla 192. Tel. 3428.

ALBERTO FABRES
Morandé 327. Casilla 158. Tel. 928

LUIS ARIETTA S., ROBERTO DONOSO
Bandera 78. Cal. de la Bolsa. Of. 30

GUIA PROFESIONAL

ABOGADOS

**ARTURO ALESSANDRI
ARTURO ALESSANDRI R.
FERNANDO ALESSANDRI R.
VICTOR ACEVEDO L.**
Domicilio y estudio: Delicias 1158. De 9 a 11.30 y 4 a 6. Teléf. Inglés 1414. Nac. 1833

ALFREDO ALDUNATE ECHEVERRIA
Galería Alessandri 17. Casilla 1949. Teléf. 2241. 2185-O-30

**ERNESTO BARROS JARPA
CESAR JIMENEZ PUENZALIDA**
Gálvez 85. Teléfono 1840.

LUIS MALAQUIAS CONCHA S.
Asuntos civiles, criminales, accidentes, apelaciones. Compañía 1066. Casilla 1088.

CLARO Y ...
Luis Claro Solar, Samuel Claro Lastarria, Hector Claro Salas, Fernando Claro Salas. Morandé 231. Teléfono 2355.

NAZARIO CHACON DEL CAMPO
Morandé 456. Teléf. 966. Cas. 3211.

PEDRO DAZA BRANTES
Morandé 440. Casilla 2281.

**ALBERTO DURAN B.
LEONIDAS DURAN B.**
Santo Domingo 1145. Cas. 2914.

ROBERTO DE PETRIS
San Diego 80. Teléf. 150. Cas. 4044. Juicios civiles, criminales, de comercio, asuntos jurisdicción voluntaria.

FERNANDO ERRAZURIZ TAGLE
Notario-Abogado. Bandera 240. Casilla 926. Teléf. 3424. Desde las 9 A. M. hasta las 6.30 P. M.

**JORGE ERRAZURIZ TAGLE
LUIS A. QUINTEROS T.**
Amunátegui 201. Teléf. 933. Cas. 2592.

HERMAN ECHEVERRIA C.
Moneda 1216. Teléf. 3321. Domicilio. Carrera 172. Teléfono 1994.

**LADISLAO ERRAZURIZ
HERNAN LEIGH BANADOS**
De 9 a 5. Alameda 1902.

NICANOR ELGUETA N.
Galería Alessandri 15 A (altos). Teléfono Inglés 020.

**DANIEL FELIU
y OSCAR FELIU H.**
Merced 557. Teléf. 382. Cas. 3177.

MARTIN Y HERNAN FIGUEROA ANGUITA
717 San Antonio. Teléfono 1681.

FERNANDO FIGUEROA VIAL
Galería Alessandri 24. Piso 2.o. Casa 5.

GALV. GALLARDO NIETO
Ahumada 108, altos. Teléfono 2348.

JORGE GALLARDO NIETO
Asuntos civiles y criminales. Se trasladó Morandé 244.

EDUARDO GREZ PADILLA
Catedral 1245. Teléfono 1144.

MANUEL GAETE FAGALDE
Notario-abogado. Huérfanos 1242. Teléfono Inglés 1355. De 9 a 18.30. Domicilio: Vergara 261.

OSVALDO HEVIA L.
Morandé 644. Casilla 1831.

RAMON SEGUNDO JIMENEZ
Abogado. Galería Alessandri 24. De 10-11 y 4-6.

GUSTAVO KALTWASSER DIAZ
Huérfanos 1175. Casilla 855.

BERNARDINO LEIVA
Abogado. Bandera 562.

MIGUEL LUIS LAGOS
Abogado Banco Hipotecario de Chile. De 11-12 y de 3 a 4. Casilla 1455.

**LORENZO MONTT
AMBROSIO MONTT WILMS**
Compañía 1207. Teléfono 2307.

**MANUEL MERINO E.
LUIS MERINO E.**
Agustinas 534. Teléf. 2077. Casilla 2407. De 4 a 5.30.

MANUEL OLIVA
Estudio: Galería Alessandri of. 15 A, en bajos.

ANTONIO PLANET C.
Abogado. Especialmente cuestiones comerciales. Estudio: Bandera 576, oficina 34. Casilla 4034. Teléfono Inglés 1137. 3 a 5 P. M.

ALFONSO REVECO
Alegatos Corte Suprema. Apelaciones. Nueva York 59 (frente Bolsa Comercio). Teléfono 455.

CARLOS A. RUIZ B.
Morande 432.

CARLOS SALAS HERRERA
Abogado. Bandera 562. Casilla 3166. Teléfono 2177.

LISANDRO SANTELICES E.
Morandé 450. Especialmente: Particiones, juicios sobre propiedades y estudio y arreglo de títulos.

ENRIQUE TAGLE MORENO
Estudio: Compañía 1223.

EMILIO TAGLE RODRIGUEZ
Abogado. Huérfanos 840. Teléfono 2018. Atiende preferentemente asuntos comerciales y mineros.

LEOPOLDO URRUTIA
Bco. Hipotecario de Chile, de 2-5. Domicilio: Santa Rosa 128. Teléfono 2223.

HUMBERTO YAÑEZ VELASCO
Compañía 1223. Teléfono 1614.

MEDICOS

Dr. ARNELLO
Cirugía, anestesia general, Venéreas. García Reyes 17. De 12-3. Hospital San Vicente 4-6.

Dr. LEONIDAS AGUIRRE A.
Especialista enfermedades niños y afecciones pulmonares. De 10-11 y 1.30-3.20. San Francisco 116.

Dr. AMENABAR OSSA
Oculista, 14 años Europa, 3 años Médico Director Hospital de Ojos Condado Stafford (Inglaterra). Merced 494. De 1.30-4. Teléfono 602.

Dr. ITALO ALESSANDRINI I.
Cirugía y Ginecología. Consultas 1 a 3. Merced 324. Teléfono 3655. 1015-Nov. 30

Dr. BISQUERT
Vías urinarias, Sífilis, Moneda 859. De 3 a 6. Casilla 2563.

Dr. BORQUEZ SILVA
Estudios Europa. Pulmón, corazón, Estómago, Intestinos, Rayos X, 3 a 6. A. Prat 80, Teléf. 19, Matadero.

Dr. JULIO BUSTOS
Médico de Ciudad de Santiago.— Medicina interna, niños, sífilis. Recoleta 707. De 2 a 4.

Dr. CARLOS BOLIVAR S.
Medicina general. Delicias 210. De 1 a 3.

Dr. I. DIAZ MUÑOZ S.
Medicina general. Vías urinarias. Consultas de 2-4. Bandera 574.

Dr. ARTURO BARRAZA A.
Vías urinarias, sífilis. Puente 557. De 3 a 6.

Dr. BRAGA CASTILLO
Rayos X. Merced 136. Teléfono 1393. Consultas: de 9 a 10 y de 1 a 4.

Dr. CORREA CORTES
Medicina interna, Sífilis, Afecciones externas de la vista. 2-5. Echaurren 48.

Dr. CAMPOS MENDEZ
Medicina interna. Enfermedades y desórdenes sexuales. De 10 a 3. Santo Domingo 2177.

Dr. MANUEL CALVO MACKENNA
Médico Pensionado San Vicente. 1 a 3. Santo Domingo 1412. Teléfono 596.

Dr. R. CASTAÑON SALINAS
Jefe Policlínica Prof. García Guerrero. Medicina interna. De 5 a 7. Avenida España 167.

Dr. PEDRO CONTRERAS A.
Consultas: Lunes, Miércoles y Viernes: 2-4. Compañía 1470.

DOCTOR CHARLIN
Enfermedades de la vista. Compañía 2115. Consultas: de 3 a 6 P. M.

Dr. LEONIDAS CORONA T.
Laboratorio Clínico, Delicias 868 (frente a Estado). Consultas: de 4 a 6. Teléfono 2483.

Dr. W. E. COUTTS
Sífilis, Vías Urinarias. Consultas: de 3 a 5. San Martín 372.

Dr. CASTRO OLIVEIRA
Garganta, nariz, oídos. Estado 62. De 3 a 6.

Dr. ALDO CONTEUCCI
Estudios en Europa. Medicina interna, Sífilis. San Antonio 451. De 2 a 4. Teléfono 188, Providencia.

Dr. CASTAÑEDA IGLESIAS
Ex-médico residente Hospital de Niños, Catedral 1382. Teléfono 254. 1.30 a 3.30.

Dr. DIAZ VELASCO
Medicina interna, Niños, Sífilis. 1 a 4. Vergara 474. Teléfono 236. Parque.

Dr. EUGENIO DIAZ LIRA
Cirugía de niños y ortopedia.— Agustinas 1270. Teléfono 2285.

Dr. A. DIMITSTEIN G.
Medicina general, especialmente **Corazón, Estómago, y Pulmón** de 1 1/2-5. Delicias 1478. Se atiende **llamados nocturnos.**

Dr. RICARDO DONOSO
Estudios en Europa. Medicina interna, especialmente pulmón, corazón. Agustinas 619. De 1.30 a 3.30.

Dr. ESPINA
Rayos X. Medicina interna. Estudios Europa. Delicias 1228 esquina Gálvez. Teléfono 2102. De 1.30 a 4.

Dr. JULIO EASTMAN
Catedral 2673. De 1.30 a 3.30. Teléfono 2687. Casilla 1571.

Dr. FUENZALIDA BRAVO
Profesor de enfermedades niños. Merced 580. Teléfono 1721. De 2 a 4.

ARTURO FRITZ
Medicina general. Jefe Policlínica. Piel y sífilis. De 3 a 5. Huérfanos 1363.

Dr. GARCIA COLLAO
Estudios Europa. Ojos, Nariz, Garganta y Oídos. San Antonio 148, frente Teatro Municipal.

Dr. ENRIQUE GONZALEZ H.
Estudios en Europa. Especialmente estómago, intestinos, hígado, diabetes, obesidad y reumatismo. Ejército 636. Consultas: 2-4.

Dr. ARISTIDES GONZALEZ C.
Prof. extraordinario. Obstetricia, enfermedades señoras. 1-3. Cas. 1551. Teléfono 2789. San Martín 272.

Dr. ERNESTO GREENE
Estudios Europa. Cirugía, ginecología. Consultas: 2-4. San Martín 509, esquina Catedral. Teléfono 2860.

Dr. MOISES HERRERA
Medicina general, especialmente niños. Esmeralda 847, entre 21 de Mayo y San Antonio.

Dr. HERRERA ROGER
Médico Hospital de Niños. Teléfono 2679. Delicias 2553. De 1 a 3.

Dr. ALEJANDRO INFANTE
Enfermedades niños. Médico Hospital Niños San Luis. Consultas: 1-4. Delicias 253.

Dr. AGUSTIN INOSTROZA
Cirugía, Ginecología, Sífilis. De 5 a 6. Puente 559.

A. ICAZA BARROS
Médico cirujano. Bandera 736.— Teléfono 233. Consultas: 5 a 6.30.

Dr. ROBERTO JARAMILLO B.
Ejército 707. Teléf. 142, Parque

RICARDO KUSCHEL S.
Cirugía general. De 3-4, excepto Sábados. Merced 186. Teléf. 1344.

DOCTOR KONIG
Neurastenia, Typhus, Corazón, Bronquitis. Calle Claras 549. 2-4.

Dr. A. KORNER ANDWANDTER
Estudios en Estados Unidos. Cirugía, Ortopedia. Consultas: 2-4. Santo Domingo 623.

Dr. LEA PLAZA
Enfermedades del sistema nervioso. San Antonio 584. 5-7 P. M.

PROFESOR LUCO
Enfermedades nerviosas y mentales. Merced 336.

Dr. LAVAL
Medicina interna. Rayos X. Delicias 1626. De 2.30-4. Teléfono 2844.

Dr. MORAGA FUENZALIDA
Medicina y cirugía de niños. Cochrane 118. Teléfono 2804. De 1 a 3.

Dr. MORALES VILLABLANCA
Sífilis, venéreas, piel. 2 a 4. Galería Alessandri 24.

Dr. MEZA OLVA
Estudios Europa. Medicina interna, pulmón, corazón, riñones, sífilis. 3 a 4. Dieciocho 268. Domicilio: Viçuña Mackenna 955. Teléfono Santa Elena 9.

Dr. MALEBRAN
Enfermedades mentales y nerviosas. De 2 a 5. San Antonio 584.

Dr. JUAN MONTENEGRO M.
Enfermedades niños. De 2 a 4.— Compañía 1770. Teléfono 2120.

Dr. MONTERO
Prof. Dermatología, Sifilografía, Piel, Sífilis, génito-urinarias. Prat 308.

Dr. ITALO MARTINI Z.
Ojos, oídos, nariz y garganta. Delicias 411. Consultas: 2 a 4.

Dr. LUIS G. MIDDLETON CRUZ
Oídos, nariz, garganta. Trasladóse: Miraflores 540. De 4 a 6.

NEUMOTORAX ARTIFICIAL
Tratamiento Tuberculosis pulmonar. Dr. Moreno. Estudios Europa. Recoleta 504. De 2.30 a 4.30.

Dr. JULIO MOORE F.
1.30-3.30. Niños, sífilis. Vergara 155. Teléfono 3074.

Dr. MOUAT S.
Ginecología, partos. Ex-Jefe Clínica Ginecológica Dr. Korner. Brasil 25.— De 1 a 4.

Dr. OHLERICH
Titulado Alemania y Chile. Medicina general adultos y niños. Teléfono 332. Consultas: 2 a 4. Teatinos 332.

Dr. DAVID PULIDO
Enfermedades niños. Santo Domingo 1646. Teléfono 2152. Consultorio: Santo Domingo 1695. 1-4.

Dr. OTTO PHILIPPI
Enfermedades niños. Santo Domingo 820 esq. San Antonio. Consultas: 1 a 3. Teléfono 2415.

PROFESOR PARDO
Cirugía y enfermedades de señoras. Consultas de 2 a 4. Ejército 119.

Dr. OSCAR PERALTA C.
Arturo Prat 588. Consultas 2 a 4. Policlínica de 8 a 9.30.

Dr. PAREDES F.
Especialmente enfermedades señoras. Jefe Policlínica Prof. Korner. Medicina. Cirugía Abdominal. Amunátegui 33. De 2-4.

Dr. PEUNES
Estudios en Europa. Jefe de Clínica. Piel, sífilis, venéreas. Merced 490. Casilla 2894.

Dr. RICARDO PERALTA G.
Cirugía general, especialmente de niños. Claras 471.

Dr. MARCIAL PARADA
Oídos, nariz, garganta. Delicias 1626. Teléfono 2844. De 3 a 5.

Dr. QUIROGA
Enfermedades nerviosas y mentales. Puente 559. Consultas de 3 a 5.

Dr. EDUARDO DE RAMON
Cirugía. Enfermedades señoras. De 1 a 3. Agustinas 1680.

Dr. HUMBERTO DE RAMON C.
Ayudante Clínica Quirúrgica Profesor Sierra. 1 a 4. Matucana esquina Moneda.

Dr. RAYO RIQUELME
Cirugía. Enfermedades de señoras. Lunes, Miércoles, Viernes, de 1 a 3. Martes Jueves y Sábado, de 5 a 6. Merced 304. Teléfono 3229.

Dr. NACIANCENO ROMERO
Laboratorio Clínico. Bandera 574. Consultas 5 a 7. Casilla 3871.

Dr. JOEL RODRIGUEZ P.
Estudios Europa. Medicina interna, especialmente estómago, intestinos. Rayos X, de 2-4. Amunátegui 559. Teléfono 2810.

**Dr. SEPULVEDA R.
LABORATORIO**
Abierto a toda hora. Bandera 736. Teléf. 233. Exámenes completos: Orina, sangre, desgarro, etc. Investigaciones: tifus, difteria. Hemoculturas. Autovacuna.

Dr. SCROGGIE
Médico interno Hospital de Niños. Consultas: 2-4. Matucana 303. Teléfono Inglés 981-1771.

Dr. SANTANDER
Estudios Europa. Enfermedades corazón, riñón sífilis, especialmente estómago e intestinos. Exámen del enfermo por rayos X y laboratorio. Moneda 921. Ad

**SIFILIS
VENEREAS Y PIEL
Doctor Félix Grohnert B.**
Castro 238. Consultas: 2-6.

Dr. OSVALDO SALAS C.
Catedral 2529. Jefe Clínica Niños. Niños, adultos. De 1-3. Teléf. 2751.

Dr. CARLOS A. SOMMERS
Enfermedades del pulmón. De 1-3. Catedral 2099.

SANATORIO

PENSIONADO PARTICULAR
Av. Mtta 586—Tel. 97 (Matadero)

Partos, operaciones, enfermedades de señoras, corazón digestivas, nervios, **Morfinomanía:** aislamiento y curación. Sala de operaciones, laboratorio electroterapia, Rayos X. Parque, jardines.
Dr. AQUILES RIVEROS

Dr. STUARDO
Estudios Europa. Enfermedades niños. De 1 a 4. Agustinas 1684. Tel. 2245.

J. SCHWARZENBERG L.
Enfermedades niños. 1-3, excepto Jueves y Sábado, Merced 186. Teléf. 1344.

DOCTOR STOLTING
Oculista. Médico recibido en Alemania y Chile, Compañía 1292. De 3 a 5.

Dr. SOTO PARADA
Laboratorio Clínico. — Jefe Laboratorio Prof. García Guerrero. Exámenes completos; orina, sangre, etc. 2-6. Moneda 1035.

Dr. TORRES TORRES
Jefe Clínica Prof. Korner. Enfermedades señoras, cirugía, Catedral 1249. De 3 a 5.

Dr. UGARTE MONTES
Medicina interna, cirugía, sífilis. Sotomayor 541, 1.30 a 3.30.

DOCTOR VARGAS SALCEDO
Cirujano, Martes, Jueves y Sábado, 2-5, Teatinos 264. Teléf. 1080.

Dr. G. B. VIDAL S.
Consultas 2 a 6. Delicias 2646.

Dr. WAUGH ALDUNATE
606 914 Estudios Europa. Medicina interna. Venéreas. Sífilis. Reacción Wassermann, 2 a 4 Catedral 1988.

Dr. ZUÑIGA C.
Enfermedades señoras. Jefe Clínica Obstetricia, Avenida España 472. De 1-3. Teléf. 111. Parque.

Dr. WIREN
Oído, nariz, garganta, Claras 471. 2-4. Policlínica, no funciona hasta nuevo aviso.

DENTISTAS

J. CAMARGO SANGINES
Carmen 32. De 2 a 5.

A. CASTRO C.
Ayudante Escuela Dental. Puentes, coronas. Estado 250.

MUÑOZ LOBOS Hnos.
Extracciones sin dolor. Sommoformo, puentes, placas, tratamientos rápidos, San Diego 307-448.

GUILLERMO AHUMADA
Carmen 319 (altos).

A. ARREDONDO REYES
Instalación moderna. Trabajos garantidos. Delicias 2774 (Portal Edwards).

AURELIO DE LA FUENTE
Clínica Dental del doctor Valenzuela Basterrica. Huérfanos 1616. Teléfono 1642.

Dr. CERDA LOPEZ
Puentes, Coronas, Porcelanas, Moneda 921 (altos). Teléfono 2460.

MANUEL VEAS F.
Trabajos rápidos. Extracciones sin dolor. 9-12 y 3-7. Prat 298.

DR. ROGAT PIORREA ALVEOLAR Bolsa de Comercio Oficina 212-213

ESPECIALISTA EN PIORREA ALVEOLAR
(Encías supurantes, dientes movibles). Consultas en Valparaíso los Sábados. Condell 88.

ENRIQUE MORENO OLEA
Especialista Clínica Dental Dr. Valenzuela. Huérfanos 1616. Teléfono 1642.

EDUARDO HOLLSTEIN
Deptista. Catedral 1787.

CORIOLANO LARA VALLE
Consultas: 2 a 6. San Antonio 122.

VICTORINO ALONSO
Dentista. Estudios en Philadelphia. Moneda 1164.

**J. A. CASTRO OLIVEIRA
R. CASTRO OLIVEIRA**
Estado 62

Dr. HUMBERTO DEL POZO LUQUE
Regresó. Atiende a su clientela en Agustinas 853, de 8 a 12 y 2 a 7.

Dra. ELVIRA ROSAS S.
Dentista. Bandera 76.

ALEJANDRO VALENZUELA DIAZ
Ayudante Escuela Dental. Extracciones, somnoformo. Electrotización contra Piorrea. Morandé 131.

SALAZAR ROJERS
Dentista. Alameda 2740. Garantiza rapidez, duración. Dentadura en 24 horas.

ARQUITECTOS

EDUARDO TASSO
Construcciones, transformaciones y reparaciones. Honorarios 8%. Planos, presupuestos. Morandé 131.

MATRONAS

CARMELA ALFARO ZUÑIGA
Matrona. — Condor N.o 1172.

M. AVILA
Matrona ginecologista, atiende enfermas toda época embarazo, pensionistas. Cueto 362.

CLINICA PRIVADA DE OBSTETRICIA
Señora Reyes, Matrona Ginecologista. Establecimiento moderno. Atendido por dos cirujanos especialistas. Recibe enfermas todas partes del país. Curaciones internas. Partos indoloros. Absoluta reserva. Asistencia a domicilio. Esmerado 536.

CLINICA
Ana G. de Vargas Barrera. Partos, enfermedades señoras. Recibe pensionistas. Cochrane 985.

Consultas Gratis

Me dedico en los alumbramientos sin dolor y dolencias femeninas. Las señoras en estado interesante pueden disponer de dormitorios higiénicos, luz, baño y pensión, sólo por $ 5 diarios. — **Avenida Matta 1127. Instituto Doctora Lastarria.**

CELIA CASTILLO
Clínica Privada. Recibo pensionadas. Atiendo llamados fuera Santiago. Unión Americana N.o 32.

CONSULTORIO FEMENINO
Sara Novoa. Partos desde $ 35. Curaciones, Inyecciones. Pensionistas. Natanlel 538.

Mme. E. FRAGNAUD
Matrona francesa Consultas de 1 a 5. Manuel Rodríguez 647.

MATRONA ERAZO
Huérfanos 2460. Partos. Enfermedades señoras, Raspaje, Curaciones, Inyecciones. Consultas absolutamente privadas. Recibo pensionistas.

AMELIA GUTIERREZ
Partos, llamados provincias, curaciones. Camilo Henríquez 109, próximo Rancagua.

DELFINA GONZALEZ
Chacabuco 615. Atiendo toda época embarazo, pensionistas, economía secreto profesional, llamados provincias.

PENSIONADO MENARES
Pensionistas. Partos. Pensión $ 35. Curaciones, masaje médico. Cochrane 846.

J. MORENO
Clínica. Especialidad curaciones internas. A. Prat 1579.

ROSA MONTOYA
Enfermas, pensionistas, atención médica permanente. Operaciones. Inyecciones, Curaciones. Maestranza 283.

"PENSIONADO MURFFI"
Especialidad enfermedades señoras. Partos. Pensión desde $ 40. Curación flores blancas. Cobro después mejorada enferma. Inyecciones. Exámenes gratis. San Diego 341.

MERCEDES ROJAS
San Diego 932. Recibe enfermas cualquier tiempo. Consultas privadas. Precios módicos.

ANA J. SALCEDO
Atención a toda hora. Recibe pensionistas. Serrano 515.

CARMELA TORO G.
Pensionistas. Atiende toda hora. Trasladose Matucana 640.

CLINICA "Dra. VICENTINA"
Especialidad enfermedades de señoras. Curación catarro, flores blancas. Pensionado higiénico. Partos. Asistencia completa: $ 50. Examen gratis. San Diego 57.

VARIOS

INSTITUTO "DOCTORA LASTARRIA"
Partos sin dolor. Enfermedades internas curadas en 20 días. Dormitorios higiénicos con pensión desde $ 35. Se atienden llamados a domicilio. Avenida Matta 1127.

CARMELA PEREZ PACHECO"
Alumna del Instituto de Kinesiterapia de: doctor Moraga Purvis, ex-masajista de la Casa Mayo., seguirá atendiendo a su clientela en el Instituto de Belleza, Amunátegui 31. 1114-O-30

VELLO DE LA CARA.—EXTRACION RAPIDA Y SEGURA
Masaje facial de belleza. Curación de la piel seca o grasosa. **Consultorio Femenino** de Cultura Física.—Santo Domingo 848

MASAJE-MEDICO. — BELLEZA CIENTIFICA. — PEDICURIA ESPECIAL
Enseñanza y tratamiento notables. Secciones privadas y completamente independientes. Rápido aprendizaje. Facilidades. Pídanse prospectos. Escuela Nacional de Masajistas. Director: **Profesor Diaz Gascogne.** Estado 250.

HORTENSIA OSSANDON
Estudios Escuela Nacional de Masajistas". Masaje médico, belleza y pedicuria. Rosas 1044.

PROF. DIAZ GASCOGNE
Afecciones crónicas. Parálisis, nervios, reumatismo, estilliques, fracturas, "Masaje Médico", "Kinesiterapia". Estado 250.

TURF

CLUB HIPICO

LAS CARRERAS DE LA TARDE DE AYER

Salpicon en el clásico "Club Hípico"

Una entusiasta y abundante concurrencia se dió cita ayer a las tribunas de nuestra primera institución. El hermoso programa se desarrolló en medio de la peculiar animación que siempre caracteriza estas fiestas hípicas.

La prueba principal de la reunión la constituía el clásico Club Hípico, sobre una distancia de 1,600 metros, con la buena recompensa de diez mil pesos y un objeto de arte al caballo vencedor.

Un selecto lote de competidores, dentro del cual sobresalían Salpicón y Welladay, por sus excelentes anteriores performances, es el que hizo acto de presencia en la clásica prueba.

El estado de training de los diversos contendores, era esmerado, dejando entre los numerosos aficionados magnífica impresión, al desfilar en su paseo protocolar por los jardines del Paddock.

Una vez realizado este trámite, los adversarios se dirigieron al punto de partida, viéndose muy luego el detalle de los boletos por unidad de diez pesos a ganador, colocado en las pizarras de las tribunas:

Salpicón	2717
Welladay	1868
Jimmy II	492
Voyou	364
Total	5381

Cuando el juez dió paso al pequeño lote, inmediatamente Salpicón tomó la punta y se destacó tres cuerpos sobre Welladay, tercero se colocó Jimmy II y último, a cuatro cuerpos, corría Voyou.

Sin variantes de importancia, llegó el lote al último codo, altura donde Salpicón, galopando a voluntad, aumentó la ventaja que traía a la hija de As de Espadas, y sin ser amagado en forma alguna, cubrió holgadamente toda la tierra derecha hasta trasponer con toda facilidad el marcador. El segundo puesto lo conservó Welladay, precediendo a Jimmy II. Cuarto Voyou. Tiempo: 1.38 4|5.

El regreso del célebre hijo de Val d'Or al recinto del pesaje fué recibido con una entusiasta y simpática ovación de parte de la numerosa concurrencia.

Con esta nueva y excelente victoria, queda Salpicón poseedor a firme, del bien ganado título de "crack" de nuestras pistas.

Respecto de Welladay, podemos decir que hizo la carrera que, en nuestro concepto, merecía hacer, esta buena hija de As de Espadas.

En la prueba inicial, sobre un tiro de 1,800 metros, alcanzó la victoria Poincaré, que estaba olvidado en la cotización.

Levantadas las cintas, picó al frente, Regenta, quedando detrás Poincaré, en tercer lugar Sayón, en cuarto Rasputín, mientras los demás corrían como las circunstancias se los permitía. Cuando se giraba el último codo, Poincaré con Rasputín, tomaban los puestos de vanguardia, al mismo tiempo que Dichoso mejoraba paulatinamente de colocación. En los tramos decisivos, se impuso Poincaré por tres cuartos de cuerpo sobre Rasputín. Tercero remató Dichoso, delante de Sayón. Tiempo, 1.54 1|5.

Acalia abandonó la categoría de perdedor en los 1,100 metros de la segunda carrera, premio Humaitá.

Cuando el starter ordenó el movimiento, tomó la delantera Toldilla, corriendo a sus grupas Oracle y Acalia, quedando a continuación Pegote, a la par que los restantes corrían un tanto agrupados. En estas condiciones llegó el lote al derecho, punto donde los punteros corrían casi en una misma línea. Por fin, consiguió Acalia obtener una pequeña ventaja a su favor, sobre Oracle. Tercero Kalmuco, precediendo a Herodes, que atropelló con grandes bríos por los palos. Tiempo: 1.09.

Dodge ingresó a la categoría de ganadores, con su triunfo en el premio Haute Lice, sobre igual distancia que la anterior prueba.

Puesto el grupo en acción, lució sus colores a la vanguardia Virgilio, llevando cerca de sí a Crevecoeur; los otros competidores escalonados en larga fila. Llegados a la recta final, Virgilio se deslizó muy bien por el lado de los palos, y cuando su triunfo era ya aclamado por las tribunas, surgió por el lado exterior, con grandes ímpetus, Dodge, y consiguió dominar en la misma meta a Virgilio. Tercero Cila y cuarto Estaño.

Tiempo: 1.09 3|5.

Bonito resultó el premio Hexagon, sobre 2,400 metros, y donde el puesto de honor se lo adjudicó escasamente Cachiyuyo.

Lanzado el pelotón en carrera, apareció a la punta, Balaclava, a la que seguía, a dos cuerpos, Efímera, tercero corría Cecilia; los otros en fila, ocupando el penúltimo y último lugares, Cachiyuyo y Validol, respectivamente. Cuando el grupo se aproximó a la recta final, Validol y Cachiyuyo avanzaron a los puestos avanzados, conjuntamente con Duelo. Entre los rivales nombrados se trabó una emocionante lid, que favoreció en el disco a Cachiyuyo por escasa ventaja sobre Duelo. Tercero, a corta distancia, Validol. Cuarto Efímera. Tiempo: 2.38 3|5.

A una interesante llegada dieron lugar los 1,500 metros del premio Hipoteca, que constituían la sexta carrera del mitin.

Tan pronto fueron alzadas las huinchas, comandó el lote, unos cuantos metros, His Lordship, tomando luego la punta Daventry, a la vez que los competidores restantes quedaban en fila. Girada la curva, aparecieron Rhum, Holgazán y Ruler a la cabeza del pelotón, y cuando ya se creía en el triunfo de alguno de los nombrados, surgió, en violenta atropellada, Veldora, por el lado exterior, y se asignó el puesto de honor, delante de Holgazán y Rhum, que llegaron en empate. Cuarto Bastián. Tiempo: 1.35.

Un hermoso espectáculo proporcionó a la concurrencia la prueba de fondo, premio Huechún, en la cual, los tres mil pesos de recompensa se los asignó Sebastopol.

Ordenada la salida, señaló el camino a sus adversarios, Sebastopol, segundo se colocó Cachivache, tercero Giacomo, en cuarto término Mary Garden con Bahía, ocupando el último puesto Gladstone.

En la forma indicada se desarrolló la prueba hasta el codo final, donde Cachivache avanzó, e imitando su movimiento Mary Garden y Gladstone. El pupilo de Burlesco, sin mayor apremio, se separó nuevamente de sus perseguidores, y sin enemigos con quienes luchar, traspuso el disco al galope, precediendo a Gladstone, que descontó un poco de terreno en los últimos metros. Tercero Mary Garden y Cuarto Giacomo. Tiempo: 2.31.

De gran movimiento en la cotización de las apuestas mutuas, resultó la prueba de clausura del programa, premio Hassard, sobre un tiro de 1,500 metros.

Lanzado el grupo tomó el puesto de peligro Gladiadora, en que se mantuvo al frente del lote hasta desembocar en la tierra derecha en esa colocación. Ahí se vió a Broughty Ferry tomar muy bien los palos, al mismo tiempo que por el centro de la pista atropellaban Durbar y Glass, consiguiendo a duras penas el hijo de Pioneer aventajar en la meta misma a Broughty Ferry. Tercero Glass y cuarto Gladiadora. Tiempo: 1.35.

RESULTADOS GENERALES

Primera carrera

Premio HOUX.—1,800 metros. —$ 2,500 al 1.o

	G.	P.
1.o Poincaré, con 53 kilos, por Rolando II y Galejade, del Stud El Bosque, jockey Juan Vergara	148	113
2.o Rasputín, con 52,3 kilos, G. Aravena	56	43
3.o Dichoso, con 49 kilos, Alf. Silva	245	161
4.o Sayón, con 54,2 kilos, M. Gamboa	208	128
Garra de Hierro, con 56, kilos, R. Hernández	14	15
Arras, con 51,4 kilos, N. Oteiza	21	22
Bolero, con 52,8 kilos, A. Molina	607	409
Henry Clay, con 49,7 kilos, R. Piérola	78	57
Palillo, con 49,4 kilos, M. J. Silva	282	213
Regenta, con 49,2 kilos, D. López	46	38
Zólika, con 52,8 kilos, H. Michaels	53	22
Neumático, con 47,3 kilos, H. Ramírez	542	338

Ganado por 3|4 de cuerpos; el 3.o a 1 1|2 cuerpo.

Tiempo: 1.54.

Dividendos de Tribunas, unidad de $ 10

Ganador de Poincaré	$ 136.80
Placé de id.	42.00
Id de Rasputín	84.20
Id. de Dichoso	32.50

Dividendos de Galerías, unidad de $ 5

Ganador de Poincaré	$ 53.20
Placé de id.	17.10
Id. de Rasputín	36.20
Id. de Dichoso	17.10

Segunda carrera

Premio HUMAITA.—1,100 metros. —$ 3,500 al 1.o

	G.	P.
1.o Acalia, con 57 kilos, por Buchardo y Artemisa, del señor S. Valdés, jockey S. Villanueva	27	15
2.o Oracle, con 56 kilos, R. Hernández	215	144
3.o Kalmuco, con 56 kilos, J. Oregón	260	204
4.o Herodes, con 56 kilos, A. Molina	268	221
Nodriza, con 57 kilos, U. Núñez	234	181
Activo, con 56 kilos, E. Solís	129	81
Asturiano, con 56 kilos, E. Suárez	726	284
Fácil, con 56 kilos, R. Piérola	93	58
Pegote, con 56 kilos, G. Aravena	495	306
Prince Noir, con 56 kilos, C. Cruz	191	122
Assaye, con 54 kilos, G. Bernal	159	90
Enchantress, con 54 kilos, J. Arancibia	17	13
Ensenada, con 54 kilos, D. Piña	92	84
Finlandia, con 54 kilos, M. J. Silva	141	73
Fiolette, con 54 kilos, Alf. Silva	53	58
Hesperia, con 54 kilos, N. Oteiza	63	52
Retorta, con 54 kilos, J. M. Baeza	64	42
Toldilla, con 54 kilos, J. Vergara	342	297
	3558	2324

Ganado por 1 cabeza; el 3.o, a 1|2 cabeza.

Tiempo: 1.9.

Dividendos de Tribunas, unidad de $ 10

Ganador de Acalia	$ 1,186.00
Placé de id.	394.10
Id. de Oracle	50.00
Id. de Kalmuco	35.20

Dividendos de Galerías, unidad de $ 5

Ganador de Acalia	$ 607.80
Placé de id.	198.10
Id. de Oracle	34.90
Id. de Kalmuco	15.60

Tercera carrera

Premio HAUTE LICE.— 1,100 metros.—$ 3,500 al 1.o

	G.	P.
1.o Dodge, con 53 kilos, por Flo y Alma, del señor J. Donoso, jockey R. Hernández	607	367
2.o Virgilio, con 53 kilos, M. J. Silva	554	303
3.o Cila, con 54 kilos, Alf. Silva	803	224
4.o Estaño, con 56 kilos, S. Ponce	233	148
Orence, con 56.2 kilos, U. Núñez	139	90
Agosto, con 56 kilos, J. Oregón	132	96
Creve Coeur, con 56,2 kilos, U. Cruz	80	68
Exeter, con 56,2 kilos, F. Rozas	153	93
Farruto, con 56,5 kilos, M. Garay	52	40
Galion, con 53 kilos, J. Arancibia	121	96
Landeau, con 53 kilos, J. F. Bernal	73	72
Espadaña, 54,1 kilos, D. Piña	74	60
Harmonía, 52,7 kilos, S. Villanueva	21	18
Hasty Girl, 52,7 kilos, C. Pombet	50	40
Ninfa, 54 kilos, P. P. Cancino	26	29
Saturnal, 54,3 kilos, S. Miranda	244	118
Toya, 54 kilos, R. Piérola	141	101
Vía Láctea, 54 kilos, A. Molina	833	507
	3836	2535

Ganado por un pescuezo; el 3.o, a dos cuerpos.

Tiempo: 1 9 3|5.

Dividendos de Tribunas, unidad de $ 10

Ganador de Dodge	$ 56.90
Placé de id.	22.60
Id. de Virgilio	25.30
Id. de Cila	30.60

Dividendos de Galerías, unidad de $ 5

Ganador de Dodge	$ 30.10
Placé de id.	13.80
Id. de Virgilio	11.70
Id. de Cila	16.50

Cuarta carrera

Premio HEXAGON.— 2,400 metros.—$ 3,500 al 1.o

	G.	P.
1.o Cachiyuyo, con 53 kilos, por Calepino y Cherette, del señor C. E. Riofrío, jockey José Salfate	1046	414
2.o Duelo, con 46 kilos, D. 2.o López	803	556
3.o Validol, con 51,4 kilos, A. Molina	691	392
4.o Efímera, con 42,3 kilos, J. Vergara	420	225
Saint's Ferry, con 52 kilos, J. Oregón	196	141
Fideline, con 47,2 kilos, J. Osorio	596	248
Balaclava, con 45 kilos, J. Pinto	472	371
Cecilia, con 47,2 kilos, H. Ramírez	300	196
	4597	2548

Ganado por 1 cabeza; el 3.o, a 1|2 cabeza.

Tiempo: 2.38.3.

Dividendos de Tribunas, unidad de $ 10

Ganador de Cachiyuyo	$ 33.50
Placé de id.	17.50
Id. de Duelo	15 60
Id. de Validol	17.90

Dividendos de Galerías, unidad de $ 5

Ganador de Cachiyuyo	$ 22.50
Placé de id.	8.40
Id. de Duelo	7.80
Id. de Validol	8.40

Quinta carrera

Premio CLUB HIPICO (Clásico). —Distancia: 1600 metros. — Premio: $ 10,000 al 1.o.

	G.	P.
1.o Salpicón, con 60 kilos, por Val d'Or y Carbonada, del señor Daniel Lyon, jockey J. Salfate	2717	568
2.o Welladay con 51, J. Vergara	1868	450
3.o Jimmy II con 60, M. Verdejo	492	145
4.o Voyou con 60, A. Molina	304	136
	5381	1299

Ganado por 3 cuerpos, el 3.o a 6 cuerpos.

Tiempo: 1.38 4|5.

Dividendos: Tribunas, unidad de $ 10.00

Gaandor de Salpicón	$ 17.80
Placé de Id	11.30
Id de Welladay	11.70

Dividendos: Galerías, unidad de $ 5.00

Ganador de Salpicón	$ 9.00
Placé de Id	5.50
Id de Welladay	5.50

Sexta carrera

Premio HIPOTECA. — Distancia: 1,500 metros. — Premio: $ 2500 al 1.o.

	G.	P.
1.o Veldora, con 50 kilos, por Olascoaga y Pierrette, del Stud Bristol, jockey M. Gamboa	275	157
2.o Holgazán con 45, Alfonso Silva	81	57
2.o Rhum con 42, J. Pinto	150	112
4.o Bastián con 52, A. Molina	612	402
Cuncumén 59, S. Ponce	48	15
Chiflón 58, J. Salfate	608	344
His Lordship 58, M. Baeza	308	189
Drina 58, E. Michaels	154	121
Lord Beryl 53, R. Piérola	195	130
Olivato 53, J. Vergara	382	231
Larmes 52, A. Ramírez	212	157
Ruler 51, H. Contreras	938	492
Daventry 50, M. J. Silva	232	133
Decidedly 45, Daniel 2.o López	694	444
Fusil 40, L. A. Jeréz	549	229
	5383	3204

Ganado por 1|2 cabeza, el 3.o en empate.

Tiempo: 1.35.

Dividendos: Tribunas, unidad de $ 10.00

Ganador de Veldora	$ 176.20
Placé de Id	64.30
Id de Holgazán	159.60
Id de Rhum	86.10

Dividendos: Galerías, unidad de $ 5.00

Ganador de Veldora	$ 103.50
Placé de Id	35.70
Id de Holgazán	54.00
Id de Rhum	32.80

Séptima carrera

Premio HUECHUN. — Distancia: 2,300 metros. — Premio: $ 3,000 al 1.o.

	G.	P.
1.o Sebastopol con 59 kilos, por Burgomaster y Lhassa, del Stud Burlesco, jockey M. Gamboa	264	134
2.o Gladstone con 55, J. Salfate	2330	881
3.o Mary Garden 54, U. Núñez	1935	545
4.o Giacomo 53, J. Oregón	618	256
Cachivache 50, M. J. Silva	564	235
Bahía 45, C. Cruz	242	158
	5948	2209

Ganado por 1 cuerpo, el 3.o a 1 1|2 cuerpo.

Tiempo: 2.31.

No corrieron: Ródano, 55; Turpin, 52; His Majesty, 50.

Dividendos: Tribunas, unidad de $ 10.00

Ganador de Sebastopol	$ 302.80
Placé de Id	46.30
Id de Gladstone	15.50

Dividendos: Galerías, unidad de $ 5.00

Ganador de Sebastopol	$ 101.90
Placé de Id	28.70
Id de Gladstone	7.60

Octava carrera

Premio HASARD. — Distancia: 1500 metros. — Premio: $ 2,500 al 1.o.

	G.	P.
1.o Durbar con 54 kilos, por Pioneer y Transmute, del corral London, jockey A. Molina	264	111
2.o Brougthy Ferry 55, M. Verdejo	1863	790
3.o Glass 47, L. A. Orellana	532	328
4.o Gladiadora 48, A. Silva	390	234
Marimán 58, J. Vergara	1174	512
Baratija 53, J. Oregón	90	46
Coronis 51, R. Piérola	310	194
Omar 51, Alfonso Silva	786	324
Boa 49, H. Contreras	482	196
Esparceta 48, P. P. Cancino	110	72
Whisky Sower 48, H. Ramírez	1008	521
Verdi 42, J. Pinto	524	219
	7581	3547

Ganado por 1|2 cuerpo, el 3.o a 1 1|2 cuerpo.

Tiempo: 1.35.

Dividendos: Tribunas, unidad de $ 10.00

Ganador de Durbar	$ 256.70
Placé de Id	68.90
Id de Brougthy Ferry	18.30
Id de Glass	29.90

Dividendos: Galerías, unidad de $ 5.00

Gaandor de Durbar	$ 132.10
Placé de Id	29.80
Id de Brougthy Ferryy	11.90
Id de Glass	15.90

LAS LLEGADAS DE AYER

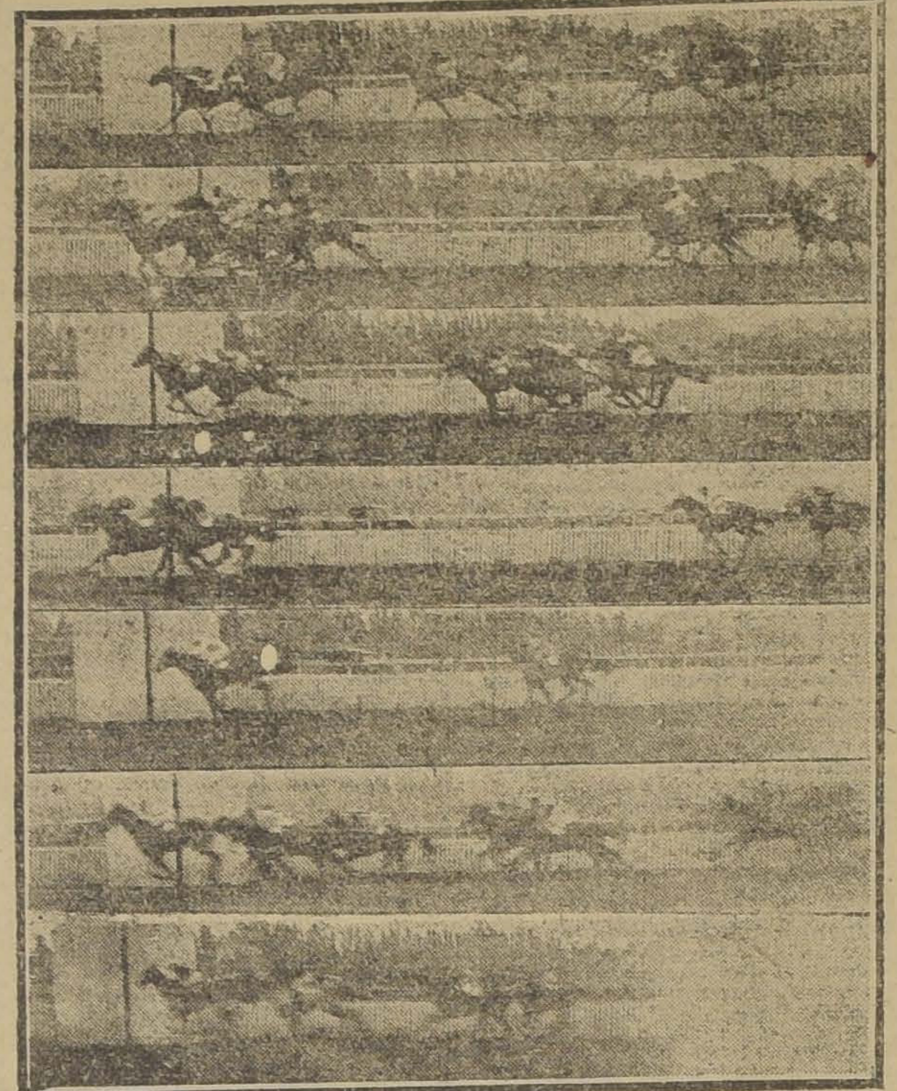

1.a CARRERA: POINCARE, RASPUTIN, DICHOSO, SAYON.— 2.a CARRERA: ACALIA, ORACLE, KALMUCO, HERODES.— 3.a CARRERA: DODGE, VIRGILIO, CILA, ESTAÑO.— 4.a CARRERA: CACHIYUYO, DUELO, VALIDOL, EFIMERA.— 5.a CARRERA: SALPICON, WELLADAY.— 6.a CARRERA: VELDORA, HOLGAZAN, RHUM, BASTIAN. — 7.a CARRERA: SEBASTOPOL, GLADSTONE, MARY GARDEN

Ocasión! Ocasión!

SEMANA DE REALIZACION

LUNES 4

y durante la semana venderemos todos nuestros artículos con un

25% DE REBAJA

Visite nuestra casa y consulte nuestros precios.

"LA RIOJANA"

ESTADO 61 - 72

MARTINEZ, BLANCO Y CIA.

4-Oct.

JARABEST RBSOSEE DESPOUY

PIDA

Por teléfono 1890

Goma

Guinda

Grosella

Frambuesas

Granadina

Horchata

Precios de Fábrica

DEPOSITO CENTRAL:

ALFREDO BLANCHARD

CALLE LA BOLSA 33

frente a la Bolsa de Comercio

HIPODROMO CHILE

LAS CARRERAS DE LA TARDE DE AYER

Con buena asistencia, a pesar del mal tiempo, se verificó la reunión matinal de ayer en este hipódromo.

Se dió comienzo al programa con el premio Ferrocarril sobre un tiro de 1,100 metros, donde Rústico obtuvo el triunfo de punta a punta.

Dada la señal de partida, Rústico apareció al frente seguido de Dudoso, Alcisca, Flamina y a continuación los demás.

Una vez en la tierra derecha, Rústico aumentó la ventaja que traía a sus adversarios, al mismo tiempo que Go-Lady mejoró de colocación conjuntamente con Pau pero sin alcanzar a comprometer el fácil triunfo del puntero. Segundo Go Lady delante de Pau, cuarto Alcisca.

Tiempo: 1.09.

En forma fácil se impuso Santa Tecla en la carrera siguiente, que era nuestro pronóstico.

Alzadas las cintas, tomó el comando del pelotón Doping, más atrás quedó Centolla y Burrito, viéndose en la misma curva avanzar rápidamente a Santa Tecla, la cual, se mantuvo en el puesto de honor durante la tierra derecha hasta cruzar victoriosa el marcador. Segundo entró Doping delante de Centolla; cuarto Faisán.

Tiempo: 1.16.

En la tercera prueba de la mañana, se adjudicó el primer lugar del marcador nuestra favorita Costanera.

Alzadas las cintas, lució sus colores en el extremo delantero Costanera, segundo se situó Catilina, tercero Najerino, cuarto Cadeneta, los otros como las circunstancias se los permitía.

Sin grandes alternativas llegó el grupo a la recta, altura donde Cadeneta avanzó al segundo puesto, sin tener bríos para dominar a Costanera que traspuso la raya fácil por dos cuerpos. Tercero Catilina y cuarto Santísima.

Tiempo: 0.56 4|5.

En la carrera siguiente se impuso sobre sus enemigos Fusil que pagó un regular dividendo.

Puesto el pelotón en acción, se desprendió Terrible a la cabeza, seguido de Fusil y Tenebrosa. Poco después, Fusil, atropelló y tomó a su cargo la dirección de la prueba, hasta cubrir las últimas distancias con relativa facilidad.

En los últimos metros se hicieron presente Romancienne y Teruca, contendores que ocuparon el segundo y tercer lugar respectivamente; cuarto Bobina.

Tiempo: 1.36 1|5.

En el premio La Opinión sobre una distancia de 1,500 metros, ganó Tilburí.

Puesto el grupo en movimiento partió al frente, Tilburí, segundo de Burloncillo, Capucine y Mormon. Cubiertas las primeras distancias entró Merchant a ocupar el segundo puesto. En la recta Merchant alcanzó a revalsar la línea de carrera de Tilburí, pero, éste reaccionó y mantuvo el puesto de honor hasta el disco mismo, precediendo a Mormon. Tercero Merchant y cuarto Capucine.

Tiempo: 1.36 1|5.

En la sexta carrera premio La Epoca sobre un tiro de 900 metros, venció Guignol.

Levantadas las huinchas, comandó el pelotón Shimosa, seguida de Rústico y de Declaración, los otros sin colocación definida. Desembocados los adversarios en la recta, se hicieron presente Guignol y Rústico, pudiendo el primero de los apuntados, adjudicarse el premio, delante de Rústico. Tercero remató Shimosa y cuarto Tancredo.

Tiempo: 0.56 1|5.

En la carrera de clausura, sobre un tiro de 900 metros, se asignó Colón los mil trescientos pesos de recompensa al vencedor.

Dada la señal, Pinck Lady, Colón, Tabernera y Compiegne, tomaron los puestos de vanguardia, viéndose en la recta, a Colón sacar ventaja a sus acompañantes hasta trasponer victorioso el marcador delante de Pinck Lady. Tercero entró Entente, precediendo a Tabernera.

Tiempo: 0.57.

RESULTADOS GENERALES

(Pista pesada)

1.a carrera

Premio El Ferrocarril. — Distancia: 1,100 metros. — Premios: $ 1,200 al 1.o y 200 al 2.o

1.o Rústico, con 57.3 kilos, 6 años, por Alanés y Rusia, del señor J. A. Soto B., jockey L. Ortiz; 2.o Go Lady, con 45; 4.o Pau, con 56; 4.o Alcisca, con 47.2.

No placé: Rex White, 54.2; Dudoso, 52.2; Longo, 52; Flaminia, 50; Alcisca, 47.2.

No corrieron Urbs, Fusil, Huérfana, Traidor, Popelina, Colón, Tenebrosa y Tarifa.

Ganado por 3 cuerpos; el tercero medio cuerpo.

Tiempo: 1.09.

Apuestas mutuas de Tribunas unidad de $ 5

Ganador de Rústico	$ 23.30
Placé de id.	12.90
Id. de Go Lady	33.10
Id. de Pau	38.30

Galerías, unidad de $ 2

Ganador de Rústico	$ 10.20
Placé de id.	4.70
Id. de Go Lady	9.00
Id. de Pau	8.40

2.a carrera

Premio La Ley.—Distancia: 1,200 metros.—Premios: $ 1,000 al 1.o y 100 al 2.o

1.o Santa Tecla, con 50 kilos, 4 años, por March Flower y Almira, del señor M. Sáez, jockey H. Ramírez; 2.o Doping, con 48; 2.o Centolla, con 47; 4.o Faisán, con 42.

No placé: Carboncillo, 58; Burrito, 55; Sans Rival, 53; Pimiento, 52; Aereolito, 51; Macacho, 49; Tripleta, 43; Edimboro, 42; El Guindito, 42.

No corrieron: Ratón, 56; Frondosa, 40; Dorina, 40.

Ganado por 2 cuerpos; el tercero empate.

Apuestas mutuas de Tribunas unidad de $ 5

Ganador de Santa Tecla	$ 20.80
Placé de id.	6.40
Id. de Doping	[illegible]
Id. de Centolla	11.40

Galerías, unidad de $ 2

Ganador de Santa Tecla	$ 7.40
Placé de id.	4.00
Id. de Doping	3.70
Id. de Centolla	6.00

3.a carrera

Premio El Fígaro. — Distancia: 900 metros. — Premios: $ 1,300 al 1.o y 200 al 2.o

1.o Costanera, con 57 kilos, 6 años, por Constant y Neira, del stud Vizcaya, jockey S. Miranda; 2.o Cadeneta, con 51; 3.o Catilina, con 48; 4.o Santísima, con 44.

No placé: Chichi, 58; Vallenar, 56; Liliana II, 54; Najerino, 53; Guaraña, 53; Tarifa, 53; Tontonelli, 50; Dándalo, 49; Takecare, 46.

No corrieron: Braguelone, 48; Protector, 45.

Ganado por 2 cuerpos; el tercero media cabeza.

Tiempo: 0.56 4|5.

Apuestas mutuas de Tribunas unidad de $ 5

Ganador de Costanera	$ 22.70
Placé de id.	9.00
Id. de Cadeneta	7.80
Id. de Catilina	7.40

Galerías, unidad de $ 2

Ganador de Costanera	$ 10.00
Placé de id.	3.60
Id. de Cadeneta	3.60
Id. de Catilina	3.20

4.a carrera

Premio La Reforma. — Distancia: 1,500 metros. — Premios: $ 1,600 al 1.o y 200 al 2.o

1.o Fusil, con 46 kilos, 5 años, por Etolo y Teresa, del señor L. A. Lois, jockey L. A. Jeres; 2.o Romancienne, con 52; 3.o Teruca, con 42.7; 4.o Bobina, con 54.

No placé: Galia, 61; Matadora, 60; Liverpool, 55; Rabudo, 52; Terrible, 49; Fosco, 44; Rezongona, 43; Socio, 42; Tenebrosa, 40.

No corrió Fagra, 51.

Ganado por un cuerpo; el tercero 1 1|2 cuerpo.

Tiempo: 1.36 1|5.

Apuestas mutuas de Tribunas unidad de $ 5

Ganador de Fusil	$ 41.00
Placé de id.	20.70
Id. de Romancienne	10.70
Id. de Teruca	52.10

Galerías, unidad de $ 2

Ganador de Fusil	$ 16.00
Placé de id.	6.80
Id. de Romancienne	4.70
Id. de Teruca	14.80

5.a carrera

Premio La Opinión. — Distancia: 1,500 metros. — Premios: $ 1,600 al 1.o y 200 al 2.o

1.o Tilburí, con 48 kilos, 6 años, por Turín y Miss Caithness, del stud Sangre Azul, jockey, Juan Pinto; 2.o Mormón, con 51; 3.o Merchant, con 52; 4.o Capucine, con 54.

No placé: Pérfido, con 60; Burloncillo, 49; Pequén, 42.

Ganado por medio cuerpo; el tercero a 4 cuerpos.

Tiempo: 1.36 1|5.

No corrieron: Cervantes, 68; Whisky Sower, 56; Rex White, 50; Música, 40.

Apuestas mutuas de Tribunas unidad de $ 5

Ganador de Tilburí	$ 25.40
Placé de id.	10.00
Id. de Mormón	11.20

Galerías, unidad de $ 2

Ganador de Tilburí	$ 19.70
Placé de id.	6.10
Id. de Mormón	4.80

6.a carrera

Premio La Epoca. — Distancia: 900 metros. — Premios: $ 1,800 al 1.o y 200 al 2.o

1.o Guignol, con 51.5 kilos; 4 años, por Viraró y L. Penguin, del señor F. del Fierro, jockey J. Vergara; 2.o Rústico, con 58; 3.o Shimosa, con 54.5; 4.o Tancredo, con 40.

No placé: Furlana, 53; Sergio, 56; Sensata, 53; Declaración, 50; Locura II, 46; Sartarella, 46; Antu-Huenu, 45.

No corrieron: Eylau, 56; Viana, 52.

Ganado por medio cuerpo; el tercero a medio cuerpo.

Tiempo: 0.56 1|5.

Apuestas mutuas de Tribunas unidad de $ 5

Ganador de Guignol	$ 27.90
Placé de id.	8.10
Placé de Rústico	8.70
Id. de Shimosa	7.80

Galerías, unidad de $ 2

Ganador de Guignol	$ 11.70
Placé de id.	3.70
Id. de Rústico	4.20
Id. de Shimosa	3.20

7.a carrera

Premio El Heraldo. — Distancia: 900 metros. — Premios: $ 1,300 al 1.o y 200 al 2.o

1.o Colón, con 46.5 kilos, 5 años, por Etolo y Kirry, del stud Ebro, jockey Juan Pinto; 2.o Pinck Lady, con 50; 3.o Entente, con 44; 4.o Taberna, con 45.

No placé: Ruric, 62; Urbs, 56; Compiegne, 52; Galopa, 50; Demanda, 50; Daintie Lassie, 48; Verge d'Or, 48; Thermidor, 48; Cardenal, 45.

No corrieron Cibeles, 53; Cambio, 51.

Ganado por un cuerpo; el tercero a un pescuezo.

Tiempo: 0.57.

Apuestas mutuas de Tribunas unidad de $ 5

Ganador de Colón	$ 41.40
Placé de id.	12.50
Id. de Pinch Lady	27.30
Id. de Entente	42.90

Galerías, unidad de $ 2

Ganador de Colón	$ 17.10
Placé de id.	6.60
Id. de Pinck Lady	13.70
Id. de Entente	8.30

NOTICIAS DIVERSAS

Preparadores de los ganadores de ayer en ambos Hipódromos:

Club Hípico

Poincaré: S. González.
Acalia: P. Guerrero.
Cachiyuyo: C. Rodríguez.
Salpicón: F. Guzmán.
Veldora: C. Rodríguez.
Sebastopol: J. Dalmau.
Durbar: I. Yáñez.

Hipódromo Chile

Rústico: R. Amaro.
Santa Tecla: E. Emeres.
Costanera: F. Villa.
Fusil: J. Almarza.
Tilburí: J. Valenzuela.
Guignol: L. Navarro.
Colón: A. Donatti.

Acalia.—Esta hija de Buchardo que salió ayer de perdedores, fué importada de la República Argentina por el señor Juan Reckmann, siendo adquirida en ésta por su actual propietario, el señor Ignacio Valdés.

Dodge.—Este hijo de Flo y Alma, de propiedad del señor J. A. Donoso, salió también ayer de perdedores, ganando los 1,100 metros del Premio Haute Lice.

Reclamos.—En la prueba de clausura de ayer, en el Hipódromo Chile, se interpusieron los siguientes reclamos: Daintie Lassie contra Compiegne y éste contra Colón. Ambos fueron desestimados por los señores comisarios.

EXPOSICION DE ANIMALES

Las inscripciones se reciben hasta el día 9 del corriente.

APERTURA DE INSCRIPCIONES

Hoy, a las 4, se abren en las secretarías del Club Hípico y del Hipódromo Chile, las inscripciones para las carreras del Domingo 10 de Octubre, cuyos programas de enseguida son los siguientes.

Club Hípico

I. Premio Immortelle.— De venta —1,500 metros.— Para caballos nacidos en Chile que se vendan en $ 3,500.— Paso de Reglamento. Recargo de 2 kilos por carrera ganada.—Descargo de un kilo por cada $ 500 menos en el avalúo.—Inscripción: $ 10.—Premio: $ 2,000 al 1.o—Jinetes aprendices.

II. Premio Irlanda.—1,400 metros. —Para caballos que no hayan ganado.—Peso de Reglamento. —Inscripción: $ 17.50.— Premio: $ 3,500 al 1.o

III. Premio Paddock Stakes. 1,800 metros.— Para caballos de 3 años nacidos en Chile que no tomen parte en El Ensayo.— Peso: 52 kilos.—Recargo de 2 kilos por carrera ganada.—Recargo extra de 3 kilos a ganadores de clásicos o reglamentarios.—Estos recargos no excederán de 9 kilos. —Inscripción: $ ... y libre para los que se retiren de El Ensayo al vencimiento de la última cuota.—Premio: $ 4,000 al 1.o

IV. Premio El Ensayo, reglamentario.—2,300 metros.— Para productos de 3 años nacidos en Chile. Peso: 56 kilos. —Inscripción: $ ... en cuatro cuotas: de $ 50 el Lo 17 de Marzo de 1919; de $ 50 el ... de Julio de 1919; de $ 200 el 1.o de Marzo de 1920; y de $ 200 el Lo 4 de Octubre.—Premio: $ 50,000 al 1.o

Están inscriptos:

Albeycin, Altapam, Assaye, ... vesnia, Bambalina, Barsaquito, ... lén, Beaugency, Bedel, Belle ... ne, Blondel, Bolero, Bordeaux, ... dapest, Cancha Rayada, Cantab... Chañarcillo, Ché, Cherry Brand, ... rry Whisky, Cica, Cila, China, ... paye, Dándalo, Dear Lassie, ... so, Digital, Don Quijote, Dora... Echegaray, Edimboro, Efímera, ... Eloa, Enqui, Emily, Empaliza, Emulation, Enchantress, Endurance, Ensenada, Emotion, Epping, ... la, Erin, Ernani, Escarapela, ... cela, Espadaña, Espinuda, Esp... Espronceda, Essex, Estileto, ... que, Etain, Exeter, Eton, ... Evangelina, Exhalación, Exito, ... cil, Famita, Feño, Finlandia, ... tín, Forelius, Fosco, Fulano, ... te, Gala, Galión, General, Gloxinia, Lady, Grenadier, Harmonía, ... Hebra, Helicón, Helium, Helv... Henry Clay, Herodes, Herodoto, ... peria, Hierro, Hila, Himalaya, ... pano, Holgazán, Hollín, Holocaust... Honduras, Horchata, Hornilla, ... chaca, Hulla, Isoletta, Kalam... Kalmuco, Kerensky, Kupela, ... deau, La Seine, Leoville, Los Rob... Loto, Marialva, Marsellesa, Mar... Mirabeau, Navira, Nitrato, Nitr... no, Pachón, Paf, Palillo, Peg... Pispirita, Pitillo, Poincaré, Pro... tud, Provenza, Retorta, Rob... Roderick, Dhu, Roxana, Salada, ... rah; Shylok, Small Glass, Sto... Kiss, Taco Alto, Takecare, Temis... cles, Terecerola, Tetuán, Tinoga... Toya, Trilby, Ukrania, Valle... Venturina, Verbitz, Verge d'or, ... neuil, Vernonia, Veste, Vestale, ... Láctea, Vice Versa, Víctor Noir, ... tory, Vigne Vierge, Virgilio, ... Viana, Viviani, Vol Piqué, Vox ... puli, Vuyú, Wild May, Zagal, ... llar.

V. Premio Islington.—1,100 metros.—Para todo caballo ganador de $ 10,000.—Handicap. —Inscripción: $ 12.50.—Premio: $ 2,500 al 1.o

VI. Premio Index II.—2,400 metros—Para caballos de 4 años y más.—Handicap.— Inscripción: ... —Premio: $ 3,500 al 1.o

Hipódromo Chile

I. Premio Jiu Jitsu.—Para animales de 3 años no ganadores de más de dos carreras.—Peso de reglamento.—Descargo de 3 kilos al ganador de una sola y de un kilo a perdedores por carrera perdida.—Estos descargos no son acumulativos. —Inscripción: $ 20.—Premios: ... pesos al 1.o y $ 100 al 2.o—Distancia: 900 metros.

II. Premio El Jote.—Para handicaps que se avalúen para rematarse en $ 1,200.—Peso de reglamento.—Descargo de un kilo por cada $ 100 menos en el avalúo.—Inscripción: $ ... —Premios: $ 800 al 1.o, 100 al 2.o —Distancia: 900 metros.

III. Premio Junquillo.— Handicap.—Para hacks. —Inscripción: ... pesos.— Premios: $ 1,000 al 1.o y 200 al 2.o—Distancia: 1,100 metros.

IV. Premio Julia.—Omnium Handicap.—Inscripción: $ 20.— Premios: $ 1,300 al 1.o y 200 al 2.o—Distancia: 1,100 metros.

V. Premio Santa Lucía.— Handicap.—Para animales que hayan corrido tres o más carreras en el Hipódromo Chile, desde el 1.o de Enero de 1920.—Inscripción: $ 3... Premios: $ 3,000 al 1.o y 300 al 2.o —Distancia: 1,900 metros.

COBRADOR

Se necesita cobrador con práctica como cobrador comercial y con fianza efectiva o hipotecaria.

Escribir dando datos de edad, recomendación, etc., a:

CASILLA 81-D

MUEBLES

POR ENSANCHE DEL LOCAL, ofrecemos desde esta semana, A PRECIOS REBAJADOS, muebles en todos estilos y formas: Dormitorios, Comedores, Salones y Escritorios.

Catres importados y nacionales acabamos de recibir una gran partida.

Mueblería París

ALAMEDA 1141

DEPORTES

FOOT-BALL

ASOCIACION DE FOOTBALL DE SANTIAGO. — El Directorio de esta institución se reunirá mañana Martes, a las 8.45 P. M., en Santo Domingo 1223.

BADMINTON I CON MORNING STAR I.— Esta partida oficial por la Copa Chile de la Asociación Santiago no se efectuó por inasistencia del árbitro señor Huidobro y del director de turno, señor Escobar.

Jugado un amistoso, hubo de suspenderse el juego a los treinta minutos, por la lluvia, cuando el Badminton llevaba un punto a su favor.

MORNING STAR II (4) CON BORGOÑO II (0). — Con este resultado se jugó en la tarde de ayer en la cancha del Badminton esta partida oficial, por la Copa Arauco.

Arbitró el señor Ignacio Concha, en ausencia del titular, señor Huidobro.

FEDERACION ESCOLAR DE DEPORTES. — El Directorio de esta institución se reunirá hoy, a las 5.15 P. M., en el Club de Estudiantes, Ahumada 73 (4.o piso).

CENTRO DEPORTIVO ESPARTA. — Con este nombre se ha fundado últimamente en esta capital una nueva institución deportiva, en la cual se dará especial preferencia al cultivo del football y del atletismo.

"CHILE SPORT". — El Directorio de la sociedad anónima que edita este periódico sesionará el Miércoles próximo, a las 7 P. M., en Santo Domingo 1223, a fin de ocuparse de importantes asuntos.

Se nos pide recomendar especialmente la asistencia a los señores Betteley, Jiménez, Urzúa y Moules.

—Se nos pide hacer presente a los accionistas que no hayan retirado sus títulos lo hagan a la brevedad posible.

—Los redactores de secciones se servirán enviar sus trabajos a más tardar el día Miércoles, a fin de evitar atrasos.

ASOCIACION DE FOOTBALL DE SANTIAGO. — Por ser de interés el calendario de las partidas que anuncia esta colectividad para el próximo Domingo, lo reproducimos a continuación:

Copa República. — Magallanes I con Liverpool I.

Copa Chile. — Morning Star I con Borgoño I; Santiago I con Internado I; Ibérico I con Badminton I.

Copa Caupolicán. — M. Eléctrica I con S. Valparaíso I; F. Libertad con Olimpia.

Copa Independencia. — Britania II con Gimnástico II; 5 de Abril II con Liverpool II.

Copa Arauco. — Morning Star II con Santiago II; Badminton II con Borgoño II.

Copa Huelén. — F. Libertad II con S. Valparaíso II.

Copa Blanco. — Magallanes III con Santiago III; Britania III con Ibérico III.

MAGALLANES I CON LIVERPOOL I. — Es esta una de las partidas más importantes de la Copa República.

El público, la espera con entusiasmo y de seguro que se dará cita a presenciarla el próximo Domingo.

Se realizará en la Cancha Independencia N.o 1.

POR LA COPA CHILE. — El programa que ofrece esta serie para el Domingo venidero es de lo más atrayente.

Sobresalen como las más recomendables y que cuentan de preferencia con el favor del público, precisamente las que nos ocupan, esto es Morning Star I con Borgoño I, Santiago I con Internado I e Ibérico I con Badminton I. Incuestionablemente de este selecto lote saldrá el vencedor de la temporada y quizá el que se adjudique el honor de grabar su nombre en la clásica Copa Unión.

ASOCIACION INFANTIL DE FOOTBALL DE SANTIAGO. —El Directorio de esta corporación sesionará el próximo Miércoles, a las 8.30 P. M., en "El Mercurio".

CHILLAN CONTRA CONCEPCION. — El próximo Domingo se jugará en esta última ciudad el encuentro anual entre estas ligas.

OTRO MAS. — Los operarios de la Mueblería "La Gran Bretaña", acordaron organizar un club de football, que se denominará: Mueblería Gran Bretaña F. C."

El Directorio es el siguiente:

Presidente honorario, señor Luciano Landea.

Vice-presidente honorario, señor Julio Díaz.

Presidente, señor José Berríos.

Vice-presidente, señor Ulfón Jara.

Secretario, señor Arturo Silva M.

Pro-secretario, señor Antonio Martínez.

Tesorero, señor José Aguirre.

Directores, señores Luis González y Luis A. Núñez.

AEROSTACION

EL CONCURSO POR LA COPA GORDON BENNETT.—El 23 de Octubre tendrá lugar en Nueva York, la gran carrera internacional de globos aerostáticos, en que se disputará la copa Gordon Bennett. En esta competencia se espera batir todos los records existentes de distancia y de velocidad, dados los adelantos a que se ha llegado durante la guerra en la construcción de globos.

El trofeo está en América desde el año 1913, torneo en que venció al defensor de los colores franceses Ralph Upson.

Entre los actuales pilotos de fama figuran el mismo Upson y el profesor David Todd.

Las inscripciones para la carrera internacional de Octubre son en total once: Francia, 3 globos; Italia, 3; Estados Unidos, 3; Gran Bretaña, 1 y Bélgica, 1.

Aunque es Estados Unidos el país que tiene la copa y la ha defendido con éxito en cuatro torneos, desde 1913, Francia tiene el record de la distancia, alcanzando en 1912 con Maurice Bienaimé quien cubrió 2178 kilómetros sin tocar tierra, batiendo el record americano de 1875 kilómetros que pertenecía a Alan R. Hawley desde 1910.

El globo Bélgica de 2.000 metros cúbicos de capacidad, ha sido inscrito por el Aero Club de Bélgica y será piloteado por Ernest Demuyter, que disputó la copa en 1913.

PAPERCHASE

CLUB NACIONAL DE PAPERCHASE.—El Directorio de esta institución deportiva ha fijado el Domingo 17 del mes en curso para realizar la corrida que debió llevarse a cabo en fecha anterior, y que por diversas causas hubo de postergarse.

La cancha se trazará en el sector de Huechuraba y Quilicura y terminará en el fundo del señor Samuel Salas Herrera, distinguido miembro del Nacional cuyo entusiasmo es reconocido por todos los cultivadores de la hípica.

Las inscripciones se encuentran a disposición de los interesados en la Secretaría del Club Nacional.

BOX

WALTER - BEIZA. — El próximo Sábado se efectuará en el Hippodrome Circo, el match a 10 vueltas concertado entre el negro traído por el manager Martínez, John Walter y el competente profesional Mario Beiza.

Hay entre nuestros aficionados verdadero interés por presenciar el match de que nos ocupamos, dado el buen récord deportivo que ostenta el panameño Walter.

Ambos contendores siguen un esmerado entrenamiento.

DUQUE - MUÑOZ. — Ningún encuentro está llamado a despertar mayor entusiasmo entre el público amante de los espectáculos boxeriles que el que realizarán el próximo Sábado 26, en el Hippodrome Circo, los excelente pesos medio Pablo Muñoz y Duque Rodríguez.

El encuentro que hace poco sostuvieron, así lo hace prever, dada la forma en que el match se desarrolló.

Pablo Muñoz, al vencer a Duque Rodríguez confirmó sus buenos antecedentes, llegando con esta victoria a colocarse a la cabeza de los pesos medio.

Duque, no se ha conformado con su derrota y es así cómo se ha concertado la revancha a 15 vueltas de que nos ocupamos.

Tanto Duque como Muñoz, han iniciado ya su training, el primero bajo la dirección de Coleman y el segundo a cargo del campeón suramericano Manuel Sánchez.

Correrará con el espectáculo la Empresa Tazini y Compañía, empresa que nos ha ofrecido en este último tiempo, los mejores espectáculos boxeriles.

ASOCIACION DE CENTROS DE BOX DE SANTIAGO. — En sesión celebrada el Jueves último se efectuaron los sorteos por los siguientes campeonatos cuyo calendario publicamos a continuación:

Para el 10 de Octubre:

Peso pluma.—Calisto Reinaldo R. Recoleta con Angel Mendoza, M. Sánchez.

Peso pluma.—Julio Rivano, National con Godofredo Gost, H. Rojas.

Peso medio.— Ramón Cáceres, G. Santa Cruz con Juan Sobarzo, A. Downey.

Peso gallo.—Francisco Martínez, G. Santa Cruz con Rodolfo Muñoz, G. Rodríguez.

Para el 17 de Octubre:

Peso pluma.—Gustavo Orellana, S. Cazorso con Jorge Miranda, James Perry.

Peso pluma.—Héctor Gutiérrez, Eddie Polo con Manuel Rubio, G. Santa Cruz.

Peso mosca.—Fernando Hernández, G. Santa Cruz con Manuel Moraga, Raab Recoleta.

Peso Gallo.—Abraham Leiva, H. Rojas con Luis A. Yáñez, Raab Recoleta.

Para el 24 de Octubre.

Peso Gallo.—Alberto Mejías, G. Santa Cruz con Angel 2.o Guerrero, Ursus.

Peso medio.—José López, M. Sánchez con Carlos Aguilar, B. Tallman.

Peso medio.—José Portella, B. Tallman con Enrique Guerrero, G. Santa Cruz.

Peso medio pesado. — Segundo Ruíz, Ursus con Clemente Saavedra, B. Tallman.

Para el 31 de Octubre:

Peso mosca.—Emilio Balbontín, Railway con Gerardo Mella, G. Rodríguez.

Peso mosca.—Julio Belmar, E. Vilches con Francisco Jaña, B. Tallman.

Peso gallo.—El vencedor de la pelea Martínez con Núñez peleará con Guillermo Thompson del Centro Ursus.

Peso medio pesado.—Juan Olivero, Ursus con Juan Toledo, B. Tallman.

Para el 7 de Noviembre:

Peso pluma.—Daniel 2.o Sáez, S. Cazorso con Alfonso Rodríguez, G. Santa Cruz.

Peso medio.— Armando Delaporte, Railway con Melo Parisi, Ursus.

Peso medio.—El vencedor de la pelea Cáceres con Sobarzo peleará con Jorge Martínez del Centro James Perry.

En el Gimnástico Tallman, Libertad 755 se llevarán a efecto hoy Domingo, a las 9.30 P. M., siete matchs de box todos con decisión.

Amenizará el espectáculo una buena banda de músicos.

CENTRO DEPORTIVO GERARDO RODRIGUEZ.—Sección box.— En junta general efectuada el 28 del presente, este centro tomó los siguientes acuerdos:

1.o Dar de plazo a los socios morosos hasta el 15 de Octubre para que puedan ponerse al corriente, de lo contrario quedarán de hecho fuera del Centro.

2.o Extender diplomas a los socios hnorarios y fundadores.

3.o Elegir el Directorio que a de regir los destinos de la institución para el año de 1921.

4.o Celebrar con una Velada en nuestro local el aniversario del Centro, el 20 de Octubre.

DESAFIO.— Luis Pérez, socio del Centro Heriberto Rojas, desafía a Fernando Lecaros del James Perry o a cualquier peso pluma a liviano de dicho Centro.

Bases con su representante señor J. Misael Salgado, Alonso Ovalle No. 1254.

SASTRERIA CHANUT

AGUSTINAS 1177

Club N.o 3, salió favorecido en el 11.o sorteo el número 65.

En formación el Club N.o 4. Faltan pocos números.

CHANUT

Habiendo dejado de ser mi empleado el señor Víctor Clarel, no respondo por cuentas firmadas por él desde esta fecha.

Agustinas 1177

1484-O-4

LAPIDAS

A PRECIOS SIN COMPETENCIA

CIENFUEGOS 67

MARMOLERIA "BOTTINELLI"

Avisos Clasificados

OFRECEN EN ARRIENDO

CASAS AMOBLADAS VIÑA DEL Mar, diríjase Bolívar Risopatrón Barros, Valparaíso, Casilla 1241. Remito croquis y antecedentes. Comisión: 3% sobre monto contrato. 6-Oct.

ALQUILO CASITAS ENTABLADAS, dos piezas, $ 27. Seminario 346 (cerquita Marín). 2132-Oct-4

ARRIENDO COMODOS BAJOS.— Agustinas 2342. Verlos de 10 a 12 y de 2 a 6. 159-4-O

SE ARRIENDA MAGNIFICO LOCAL para abodega o instalación fábrica, bien ventilado, mucha luz, piso asfaltado y se puede anexar casa habitación. Prat 1441. Tratar: San Diego 1440. 137-7-O

VALPARAISO, AVENIDA COLON entre San Ignacio y Olivar, se arrienda por cuatro meses, de Noviembre a Febrero, casa amoblada, con jardín a la calle, luz eléctrica, baño, teléfono, etc. Canon: $ 2,500 mensuales. Ofertas: Valparaíso, a L. A. P., Casilla N.o 853. O-9

OFICINA A LA CALLE, ESPLENDIDA, arriendo. Ahumada 56. O-7

SE ARRIENDA CASA Y BODEGA, luz eléctrica y subterráneo, bastante extensa, dos cuadras estación Alameda, verla y tratar Matucana 59. o-4

ESTABLO Y GRAN GALPON PARA frutos del país o industria doy en arriendo en conjunto o separadamente. Camilo Henríquez 676. o-4

OFICINAS CENTRALES SE arriendan, Agustinas 1060. 5-O

LOCAL PARA OFICINA O CASA mayorista, se arrienda con muebles e instalaciones o el local solo. Estado 142. 5-O

SE ARRIENDAN PIEZAS Y SE reciben pensionistas de mesa, a caballeros, señoritas y matrimonios. Rosas 2272. 5-O

ARRIENDO DOS PIEZAS A PERSONA, matrimonio o guardar muebles. Santo Domingo 2597. 4-O

NECESITAN EN ARRIENDO

SEÑORA RESPETABLE DESEA arrendar departamento muy bien amoblado. O-4

SEÑORA RESPETABLE DESEA arrendar departamento muy bien amoblado. Vicuña Mackenna 650, casa 38. O-4

AVICULTURA Y CULTIVOS

BOJ PARA GUIRNALDAS Y CORONAS fúnebres se vende. Buenos Aires 425. 143-4-O

ALHAJAS

ALHAJAS CON BRILLANTES, perlas, cualquier valor, compra constantemente. Estado 56. 5-o

AL PRECIO DE CAMBIO COMPRO platino, oro, plata. Estado 56. 5-o

PESOS HASTA EL 80 POR CIENTO, chauchas hasta el 25 por ciento pagamos. San Francisco 608. 2036-O-13.

LIBRAS ESTERLINAS, AGUILAS, moneda de oro, compramos. San Antonio 18. O-31

COMPRAMOS ORO, PLATA Y platino, cualquiera cantidad. San Antonio 18. O-31

PESOS, CUATRO Y CHAUCHAS de 0.5, seguimos pagando el mejor premio. Snto Antonio 18. O-31

COMPRO ALHAJAS CUALQUIER valor, el más alto precio. Estado N.o 273. 31-O

BRILLANTES, PERLAS, PLATINO, joyas de valor, compro: Moneda 937. 31-O

AUTOMOVILES Y CARRUAJES

AUTOMOVIL EUROPEO MARCA "Renault", de ocasión, se realiza uno con dos carrocerías Landaulet y turismo. Tratar: Huérfanos N.o 1387; verlo Ñuñoa, Bolívar 1730, a dos cuadras de Pedro de Valdivia. (Bolívar está a tres cuadras de Irarrázaval, entrando por Pedro de Valdivia). 10-O-4

AUTOMOVILES OCASION COMPRO, vendo, todas marcas, cambio por propiedades. — Jesús 2.o Elguín M., Galería Alessandri 17-A, entrada por Bandera 242. O-31

CLUB DE AUTOMOVILES, MOTOCICLETAS, bicicletas. Con $ 1,250 mensuales se obtiene lindo Chandler, Oaklan, Dodge, con $ 400 un Ford usado, con $ 360 una motocicleta Indian, Cleveland, nuevas; $ 60 una bicicleta moderna. Oficina de ventas al contado y a plazo. Jesús 2.o Elguín M. Pidan datos, inscribirse. Galería Alessandri 17-A, entrada por Bandera 242. O-31

TALLER DE JOYERIA, RAMON Callis, Compañía 1023. Recibe todo trabajo fino. 13-Oc.

ESCUELA PRACTICA DE Chauffeurs mecánicos. Cursos rápidos de Overland, Ford, Dodge, mecánica, manejo y electricidad, enseñanza por sus dueños. Arredndo and Company, Moneda 1030. 9-Oct.

MOTOR DE AUTOMOVIL CON magneto, vendo regalado para embarcación o industria. Moneda 1020. 8-O-5

PLATA EN MONEDAS Y CHAFALONIA, compro. San Antonio 30. 3037-O-3.

AUTOCAMION FORD, PASAJEROS o carga, perfecto estado, vendo. San Pablo 3496. 127-5-O

VENDO COCHE DOS RUEDAS, 6 asientos, casi nuevo. Ecuador 3562. 145-8-O

CAMION CON CABALLO Y ARNESES en perfecto estado, ofrece. San Isidro 505. Rosales Hnos. O.-5

AUTOCAMION EN BUEN ESTADO, véndese. Catedral 3217. 128-7-O

AUTOMOVIL FORD, LISTO PARA trabajar vendo dos, Root 549, entre Carmen y San Isidro. o-4

REPUESTOS OVERLAND, TODAS clases, motor para industria, vendo Esperanza 8. o-7

AUTOS FORD PARTICULAR MUY buen estado vendo $ 4,000. Verlo República 34. Tratar Cochrane 130 o-4

AUTOMOVIL CHANDLER 8.500 pesos, se vende, siete asientos, perfecto estado. H. J. Casilla 2816. 7-O

ANIMALES Y VEHICULOS

VENDO CARRETELA PERFECTO estado. Verla Moneda 2379.— Tratar Toesca 2555. 1817-Oc-5

ARNESES PARA CARRUAJES, varios juegos, vendo de ocasión: Huérfanos 2448. O-4

SILLAS DE MONTAR PARA SEÑORAS, realiza Huérfanos 2448. O-4

CARRETON GRANDE DOS RUEDAS y resortes, vendo Huérfanos 2448. O-4

COMPRO CIGARRERIA EN EL centro, pago al contado. Escribir a G. H. F. Arturo Prat 1215. O.-4

COMPRO AUTO FORD, $ 500 DE pie, $ 300 mensual. Sazié número 1970. O.-5

VENDO CARRETELA APERADA con caballo $ 200. Carmen 1173. 4-O

PERRITO PERDIDO, NEGRO motuíto, con carita de tucúquere, pecho y patitas blancas, cola enroscada. Buena gratificación. Entregarlo Delicias 2266. O-5

COMPRAVENTAS VARIAS

ROPERIA MANUEL RODRIGUEZ esquina San Pablo, ofrece en baratura un gran surtido de ternos para todas medidas, cortados por los mejores sastres de Santiago, ternos para niños, paletóes, ambos, pantalones, sombreros, calzado, todo baratísimo, desinfectado, visite esta casa antes de comprar en otra parte. 6-Oc.

LA GRAN OCASION, COMPRA A domicilio toda clase de ropa y calzado fuera de uso, de caballero pago buenos precios. Dirigirse a Custodio Aguilera, San Pablo 2270. 31-Dic.

TECHO AMERICANO ACANALADO, a $ 3 plancha. Aróstegui, Yaretti, Manuel Rodríguez 854. 8-o

COMPRO A DOMICILIO ROPA usada de caballero. Cartas o personalmente, Delicias 2650, o-4

PAPEL BLANCO IMPRENTA Y diarios usados compro por pequeñas y grandes partidas. V. Castillo, Gálvez N.o 157. 2126-Oct-4

MATERIALES DE FIERRO fundido para alcantarillado, ofrece a precios convenientes Fundición San Miguel. Bulnes 216. 56-4-O.

VENDO DE OCASION ESTANTERIAS, mostradores, vidrieras y un mueble de tienda, por conclusión de negocio. Bascuñán 57. 5-O.

COMPRO 30 A 40 METROS CORREAS de seis a ocho pulgadas y dos ejes transmisión de 45 milímetros. Mapocho 1257. 60-4-O.

CALZADO CHICO CLAVADO DESEAMOS comprar todo tiempo hasta 100 docenas semanales. Pagamos buen precio. Fábrica Calzado, Artesanos 693. 66-O-4

NECESITO MEDIDOR DE FUERZA de 60 a 100 HP., en perfecto estado. Rosas 1062. 76-O-4

COMPRO DE 70 A 100 PIPAS viajeras, calle Antonio Varas 67, casi esquina Ecuador. 4-O.

CATRECITO BRONCE, COCHE cuna, sillitas guagua, bañito, vendo Riquelme 630. 99-o-?

ARMAZON, MOSTRADOR, VIDRIERA, molinillo café, ventilador eléctrico. Vendo, Riquelme 630. 98-o-4

MOSTRADOR DE LINGUE CON tallados y cubierta de una pieza, 3 metros largo, de ocasión se vende. Casilla 3013. 92-o-4

"LA DALIA", DELICIAS 1017 AL 1021, casilla 3719. O-4

"LA DALIA", GRANDES REBAJAS de precios. O-4

"LA DALIA", BATISTAS FINAS pintadas a $ 1.50 metro. O-4

"LA DALIA", OVER-ALL PARA traje de caballero, $ 4.50 metro. O-4

"LA DALIA", ¡NOVEDAD! GRANADINAS a listas, $ 4.50 metro. O-4

"LA DALIA", VELOS DE HILO en dibujos de fantasía, desde 2 pesos metro. O-4

"LA DALIA", INMENSO SURTIDO en céfiros para camisas. O-4

"LA DALIA", ESPECIALIDAD en coties para colchón y creas para sábanas. O-4

"LA DALIA", LIENZO LAVADO marca Tortuga, a $ 1.60 metro. O-4

"LA DALIA", CAMBRAY BLANCO, fino, $ 30 pieza. O-4

"LA DALIA", ¡OCASION! GABARDINA, clase extra, a $ 15.50 metro. O-4

"LA DALIA", ¡NOVEDAD! GENEROS rayados para traje, desde $ 6.50 metro. O-4

"LA DALIA", GRAN SURTIDO en espumillas y chartreusse de seda para trajes. O-4

"LA DALIA", CASIMIR PURA lana, ancho 140 centímetros, precio, $ 16.50 metro. O-4

"LA DALIA", COLCHAS DE PIQUÉ, blancas y de color, precios rebajados. O-4

"LA DALIA", ESPECIALIDAD en géneros de lana, negros y de colores. O-4

"LA DALIA", DELICIAS 1017 AL 1031. Casilla 3719. O-4

PROPIETARIOS, TENEMOS PEDIDOS urgentes de casas en arriendo de 100 a 1,500 pesos, arrendatarios solventes. Oficina Navarrete. Bandera 139. O.-6

PERMUTAS, NECESITO QUINTAS, chacras, fundos y propiedades de renta para permutar. Oficina Navarrete. Bandera 139. O.-6

DE OCASION VENDO BATIDORA y lavadora de mantequillas. Independencia 902.

VENDO UNA PARTIDA DE SACOS trigueros y paperos. Independencia 902. O.-5

ARMAZON, ENVASE Y UTILES para botica, compro, San Francisco 1900. O.-4

AFRECHILLO BUENO Y BARATO. San Isidro 127. 134-4-O

TRAJES CABALLEROS, SEÑORITAS, varios muebles y alfombras vendo García Reyes 21-A. O-5

TOCUYO MANCHESTER D, gran partida recibió El Nuevo Angel. O-4

COTIES, VARIADO SURTIDO, precios bajos, tiene constantemente Alameda 1799. O-4

COLCHAS, SABANAS, FRAZADAS, fundas, toallas, realiza El Nuevo Angel. O-4

VARIADO SURTIDO EN GENEROS lana, precios rebajados. Alameda 1799. O-4

GABARDINAS, TRICOTINAS, GENEROS, cuadros, terciopelo lana.— El Nuevo Angel. O-4

CORSES MODELOS, RICAS TELAS, colores bajos. Alameda 1799. O-4

LIQUIDAMOS POR FIN TEMPORADA, existencia invierno. Aprovechar. Alameda 1799. O-4

CARBON BLANCO, BUENA CLASE, ofrezco desde cinco sacos, a $ 4.50 saco retobado, con saco. Bandera 175. O-.

GRAN SURTIDO EN PIELES FINAS, liquidamos por fin de temporada. Se reciben hechuras, composturas y se curten pieles. Gran surtido en medias de seda. Peletería antiguo Zorro Negro. Delicias esquina San Diego. O-5

CREAS, LIENZOS, PIQUES, MOLETONES, damasco, manteles. — El Nuevo Angel. O-4

SOMBRERERIA LA PERFECCION. San Diego 323. Ofrecemos lindo surtido en sombreros de paja a la moda desde $ 7.90. o-4

SOMBRERERIA LA PERFECCION. San Diego 223. Corbatas finas de seda, tejidas a precios baratísimos. o-4

SOMBRERERIA LA PERFECCION. San Diego 323. En artículos para caballeros encuentra un lindo surtido. o-4

SOMBRERERIA LA PERFECCION. San Diego 323. Taller de composturas de todas clases de sombreros. o-4

MOSTRADOR DE OCASION, 3 1|2 metros, 6 cajones, de raulí. Se vende por cambio de local, Agustinas 1061. O-4

200 SACOS CARBONEROS Y PAPEROS, regalo a $ 0.30 c|u. San Pablo 1626. O-3

SACOS VACIOS, PRENSA DE copiar, frascos para perfumes, cajas para cremas y nueve mil etiquetas litografiadas, vendo. Juan Vicuña 1467. 4-O

RICA BICICLETA RECIEN LLEGADA, para niño 11 a 13 años. Bulnes 1. 4-O

MUY BARATO, POR AUSENTARME dentro de tres días, vendo rica mesa comedor 20 personas, silla marroquí, uno o dos grandes ramitos. Bascuñán 372. 4-O espejos salón, alfombra smirno

LINGUE, RAULI, LAUREL, ALAMO, muy secos, roble en todas dimensiones, buena clase en bruto elaborado, tiene gran existencia. "La Santiago", Erasmo Escala 2967. 8-O

SIGUE LA VENTA ACEITUNAS compuestas, kilo $ 2.40. Decálitro $ 18. Aprovechad, pues, este precio, será únicamente por 15 días más. Quedan muy pocas. Bodega de aves. Manuel Montt 2964. frente Laiseca. Teléfono inglés 140, Estación. O-4

CAJA DE FONDOS AMERICANA flamante grande, precio $ 1.500, se vende. Estado 142. 5-O

COMPRO CAÑONES DE BRONCE de 1" 1|2, aunque sea en pedazos de 1 metro. Bulnes 216. 5-O

COMPRO DENTADURAS Y Dientes artificiales, usados, San Diego 424, bajos. 8-O

1077 SANTO DOMINGO, CALENTADORES a leña, modelos patentados precios bajos, Casa Andrés Dubois, no equivocarse. O-4

1077 SANTO DOMINGO, LAVAPLATOS, botaguas, tinas de baño, precios de fábrica. Casa Andrés Dubois, no confundir. O-4

1077 SANTO DOMINGO, GLOBOS de cristal finos para gas, pantallas vidrio blanco, precios bajísimos. Casa Andrés Dubois, no equivocarse. O-4

1077 SANTO DOMINGO, LAMPARAS de bronce para gas, 50 por ciento más bajo que el costo, realiza Casa Andrés Dubois, no confundir. O-4

1077 SANTO DOMINGO, QUEMADORES, mechas para gas, las mejores clases en plaza, Casa Andrés Dubois, no equivocar la dirección. O-4

COMPRA-VENTAS DE NEGOCIOS

TARTARO, COMPRO PAGANDO siempre el más alto precio, al contado. Calles Ibáñez 240 o Mosqueto 419. Casilla 2702. Santiago. 2166-5-O.

POR AUSENTARME DEL PAIS vendo almacén abarrote. Mapocho 3104. 58-6-O.

CARNICERIA VENDO POR VIAJE Campo Marte 290. 4-o

ASOCIACION DE CANALISTAS del Río Teno. — Por acuerdo del Directorio de la Asociación nombrada, se cita a los señores canalistas del Río Teno a Junta General Ordinaria y Extraordinaria, las que tendrán lugar el 16 del presente mes a las 3 y 4 P. M., respectivamente, en Curicó, en las oficinas del Banco Comercial. La 1.a tendrá por objeto dar cumplimiento a lo que dispone el artículo 27 de los estatutos y la 2.a para acordar el aumento del presupuesto de las obras de embalse de las lagunas del Planchón, hasta la suma de setecientos mil pesos ($ 700.000) —El Presidente del Directorio.

AVISO AL COMERCIO QUE COMPRÉ a don Eugenio Colosía el almacén "Renacimiento", San Francisco 1398, no admito reclamos después 8 días. Isaac Drapkin. 90-o-4

TOSTADURIA COMPLETA, MAQUINARIA moderna, vendo seis mil pesos. Castro 70. 102-6-O.

BODEGA EL CUNACO: FRUTOS del país, con clientela véndese, San Pablo 2763. 10-O

SE VENDE INSTALACION APROPIADA cualquier negocio. Ahumada 5.

IMPRENTA Y ENCUADERNACION véndese de ocasión en Parral, uno o varios lotes. Tratar: San Pablo 1547. O-4

VENDO FABRICA DE MUEBLES y sillas; motor A. E. G., maquinaria, bancos, poco capital. San Pablo 2946. Derecho local. O-5

DIVERSOS

AGENCIA DE "LA NACION", Portal Edwards 2748, recibe avisos hasta las 9.30 P. M.

IMPRENTA ECHEVERRIA, SAN Diego 1148. Teléfono Inglés 23 (Matadero). Se ejecuta toda clase de trabajos comerciales a los más bajos precios. Agencia de LA NACION. Recibe avisos hasta las 9.30 P. M. En venta: "La Semana Cinematográfica", ventas de libretas, cuadernos, por mayor y menor. Artículos de escritorio.

NAVAJAS "DOS MONITOS" llegaron; Cuchillería Portal Fernández Concha, kiosko 15. O-7

SE AVISA AL PUBLICO Y COMERCIO en general, que la marca Coñac Escudo Chileno, ha sido transferida por don Ulises Camoglio a los señores Buono Core, Rojas y Co. Oct.-5

4.o CLUB DE NEUMATICOS Ajax y cadena en formación. Faltan pocos números. Cuota semanal sólo $ 5, sorteo todos los Sábados ante Notario don Mariano Melo, acéptanse suscritores también de provincias. También hay neumáticos de todos tamaños. Barahona y Marín, importadores. Bandera esquina Santo Domingo. 0.5.

GRAN TALLER VACIADOR DE herramientas cortantes, Plaza Almagro, especialista en cuchillas de imprentas y litografías, tijeras de sastre, cruzetas y rejillas para moler carne. Llegaron navajas, tijeras y piedras de acentar navajas, todos estos artículos de la mejor calidad. Precios bajos. 5-Oct.

SEÑORITAS: TRANSFORMO pieles y plumas. Hago sombreros baratos. Olivos 950.

HABIENDO COMPRADO AL SEÑOR Víctor Arriagada el negocio de abarrotes situado en Santa Rosa N.o 1144, aviso que pasado tres días no respondo por cuentas. — Pablo Kohler.—Santiago, 2 de Octubre de 1920. 4-O.

BICICLETA INGLESA NEW Hudson en perfecto estado, vendo. Moneda 2157. 137-4-O

ARMERIA SAN DIEGO 93, SE componen armas, se hacen llaves. o-5

¡ HOJAS GILLETTE! QUEDAN nuevas afilándolas. Cuchillerías. Portal Fernández Concha 15. o-31

TRABAJADORES. RICO TRAJE medida primera cuota $ 10. Pagos parciales, casimires, saldos. Recíbense hechuras. Viraduras. Local propio, atención personal. Talleres económicos. V. Mackenna 1080.

SASTRERIA LA PONAR. EN EL sorteo verificado el Sábado, salió favorecido el 6, perteneciente al señor Pedro Ajuiva S. 4-O

HOTELES Y PENSIONES

ARRIENDO PIEZA A LA CALLE con pensión. Casa familia. Lira 944. 2030-O11.o

PENSION ITALIA, DELICIAS N.o 2840, se reciben pensionistas a precios módicos. Cubiertos con vino a dos pesos cubierto. Comida italiana y española .Gran limpieza y servicio esmerado. Bajo la dirección de una nueva administración competente del señor Enfel Gattes. 6-e

ARRIENDO DOS PIEZAS A Personas solas con pensión, Garcías Reyes 49. 43-O-4

PENSION PIEZAS AMUEBLADAS calle, 85, cuatro platos comidas, tres almuerzo, café, frente Estación Mapocho, 1090. O-4

PENSION ABUNDANTE, BUENA, solo a estudiante. Maruri 1070, por Carrión. 6-O.

PENSION CON PIEZA DESDE $ 90; recibo pasajeros provincias. Precio módico. Delicias N.o 2832. 4-O

CIEN PESOS, PIEZA CON PENSION, luz eléctrica, carros puerta. Familia sencilla, pero decente. No hay pensionistas. Rosas 2988. Casa 10. 166-O-4

FAMILIA OFRECE DEPARTAMENTO, a matrimonio o señoras, con pensión. Recoleta 287. O-4

CASA FAMILIA RESPETABLE arrienda piezas amobladas con pensión. Serrano 347. O-31

EN CASA HONORABLE RECIBE pensionistas de mesa, Serrano 347. O-31

INSTRUCCION

ACADEMIA ROYAL. DACTILOGRAFIA, $ 5 mensuales. Contabilidad, idiomas, Moneda 1011. Tercer piso. O-31

BERLITZ SCHOOL OF LANGUAGES, Ahumada 35, única autorizada para usar este nombre en Chile (no tiene sucursal en Santiago). Aprendizaje rápido de idiomas, sistema moderno y muy prácticos. Tiene secciones anexas para el estudio de contabilidad, taquigrafía, sistema unido y Pittman. Trigonometría, (Matemáticas Superiores). O-31

"ESCUELA NACIONAL DE MASAJISTAS". Apresurarse cursos rápidos, económicos. Clases una hora diaria. "Masaje médico", "Belleza científica", "Pedicuría". Concédese diplomas profesional. Dáse facilidades. Profesiones decentes, lucrativas, cursos también por correspondencia. Pídanse prospectos. Estado 250. O-31

HUMANIDADES, PREPARACION de exámenes universitarios, sistema antiguo y concéntrico; profesorado titulado en Instituto Pedagógico; también clases domicilio. Cursos funcionando, individuales y colectivos. Numerosos certificados aprobación universitaria. Liceo Sócrates, anexo Instituto Mercantil, Estado 289, Teléfono Inglés 278. Próximo Gath y Chaves. 145-4-O

SEÑORITAS: CURSOS COMERCIALES, atendidos por profesoras de Estado. Contabilidad (Comercial, Agrícola o Bancaria), Aritmética Comercial, Castellano, Redacción Mercantil, Francés, Inglés, Alemán o Italiano. Taquigrafía, Escritura máquina, Legislación Comercial, Caligrafía, Moral, enséñase por $ 35 y 20 mensuales. Instituto Mercantil, Estado 239. 145-4-O

LICEO CHILENO. PLAZA YUNGAY. Recíbense alumnas, humanidades, preparatorias, kindergarten 144-7-O

CURSOS NOCTURNOS DE CONTABILIDAD, Aritmética, Dactilografía, Taquigrafía e Idiomas, funcionando. Instituto Zanelli, Bandera 84. Moneda 1118. O.-4

CONTADOR PREPARA EN UN mes. Profesor Villarroel. Moneda 1118. o-7

CURSOS NOCTURNOS DE CONTABILIDAD, Aritmética, Dactilografía, Taquigrafía e Idiomas, funcionando. Instituto Zanelli, Bandera 84. Moneda 1118. O-4

MAQUINARIAS E INDUSTRIAS

MAQUINAS DE COSER "LA LEGITIMA", "Standard", "Reina" y "Precisa". Accesorios, agujas, repuestos y composturas de toda clase de máquinas de coser y tejer. Augusto R. Graf (Casa Falconi), San Diego 85. O-3.

VICTROLAS Y DISCOS "VICTOR" máquinas de escribir Smith y Corona, por cuotas semanales, vende. San Francisco 281. 1972-o-3

POLEAS MADERA, TODO DIAMETRO, descansos, machones, martillos, remachadores y mecánicos, terrajas para tubos y pernos, bigornias, limas, etc., realizo Santa Rosa 610. O-4

RODILLOS CROSSKILL PARA moler terrón gredoso seco, realiza Huérfanos 2448. O-4

TECLES DIFERENCIALES WESTON ocho y diez toneladas nuevos, vende: Huérfanos 2448. O-4

AMASADORAS, BATIDORAS, ENFRIADORAS, descremadoras y toda clase de útiles para lechería, vende: Preisler, Huérfanos 2448. O-4

LOCOMOVIL ROBEY, OCHO CABALLOS nominales, vende muy barato. Huérfanos 2448. O-4

LOCOMOVIL OCHO A DIEZ CABALLOS en buen estado, compro al contado. Casilla 2264. O-5

TRILLADORA CASE DE ACERO 36 por 40, compro. Casilla 2264. O-5

ENFARDADORA COLUMBIA. Whitman u otra, compro, al contado. Casilla 2264. O-5

MOTOR 4 HP. ELECTRICO, AEG. vende Estado 63 C. Acuña. O-4

CAÑERIA FIERRO FUNDIDO, 4, vende: Estado 63. C. Acuña. O-4

BANCO LAMPEADOR "PEÑA", completo, con sierras, vende: Estado 63. — C. Acuña. o-4

MOLINO VIENTO "CHALLENCE", vende: Estado 63. — C. Acuña. o-4

MOTOR A PARAFINA, 3 HP., Sobre carro, con bomba centrífuga 1 1|2", vende, Estado 63. C. Acuña. o-4

TAPADORAS CORCHO Y CORONA y capsuladoras, vende: Estado 63. — C. Acuña. o-4

MAQUINARIAS COMPLETAS PARA aguas gaseosas, vende: Estado 63. — C. Acuña. o-4

BANQUITO FIERRO PARTIDOS para carpintería, vende: Estado 63. —C. Acuña. o-4

BOMBA TRASVASIJADORA, Vende: Estado 63. C. Acuña. o-4

OCASION VENDO MAQUINA FABRICAR comprimidos y pastillas. Casilla 1538. 172-4-O

¡ OCASION! VENDESE MOTOR eléctrico de 1|8 H. P. Cármen 924.

¡OCASION! VENDESE TECLE 1 tonelada y cuarta para carreta. Carmen 924. 167-4-O

CLUB MAQUINAS ESCRIBIR "Royal". En el décimotercio sorteo salió ayer favorecido el número 96, perteneciente al señor Carlos Delaigue, Galería Alessandri 21 A.— A Ferrán y Compañía, Galería Alessandri 14. Teléfono 2960.

MUEBLES Y VARIOS

VENDO JUEGO APARADOR trinches mármoles, espejos, $ 200; amoblado seda, flamante, $ 200; alfombrado salón, grande, central, $ 80; otros, $ 40; chicos, $ 25; escritorio ministro, $ 90; otro diez cajones, $ 50; estante libros, $ 30; roperos, $ 50; peinadores, $ 30; cómodas, $ 40; dos marquesas, $ 60; dos colchones lana, grandes, $ 150; catre bronce niño, 110 pesos; coche grande, flamante, $ 110. Salas 222. o-4

MESA CORREDERA GRANDE, alfombra una pieza, palmeras para vestíbulos, vendo de ocasión. San Ignacio 197. O.-4

PIANOS ALEMANES HARTMANN y Sohn, recibió César Rau. Moneda 1375. O-4

PIANOS BREWSTER, TRES PEDALES, últimos modelos, recibió César Rau. Moneda 1375. O-4

PIANOS ALEMANES, NUEVOS y con poco uso, desde $ 750 ofrece garantidos. César Rau, Moneda 1375. O-4

PIANO 1|4 DE COLA "APOLLO Dresden", flamante, ocasión única, ofrece. César Rau. Moneda 1375. O—4

PIANOS, AUTOPIANOS, ARMONIOS, fonolas y toda clase de instrumentos nuevos y usados, ofrece César Rau, Moneda 1375. O—4

PIANOS, COMPOSTURAS, AFINAciones, especialidad autopianos. Trabajos garantidos, materiales importados. Taller y almacén de pianos. César Rau, Moneda 1375. O—4

AUTOPIANOS BREWSTER, ULtimos modelos, recién llegados, ofrece César Rau, único agente. Antes de comprar, visite esta casa, Moneda 1375. O-4

PIANOS, AUTOPIANOS, AFINA, compone, Osorio, Huérfanos 1985. Teléfono Inglés 1495. O-3

MEDICINA

JUVENTUD: NO MAS GONOrreas. Fuera contagios, salud, limpieza. Glóbulos Kadde, 4.40. Daube y Cía., Botica Belga, San Diego 591. 9-Oc.

LLEGO POMADA SANTA, CURA heridas, hinchazones, quemaduras, almorranas, etc. Depósito, Droguería Daube, y Botica Arturo Prat 1401. 21-o

NERVIOSAS, NEURATENICOS, cansancio cerebral, impotencia. Su gran remédio "Cerebrol", llegó: Daube y Cía., y Botica Bruselas. O-31

BOTICA BOSTON, BANDERA 801, esquina San Pablo.

LACTEOL $ 4.20. VINO QUINA Laroche $ 4.30.

COMPRIMIDOS VICHY $ 2.20.— Pastillas Valda $ 1.40.

ALIMENTO HORLICK 1 LIBRA $ 5. Fitina $ 6.80.

WAMPOLE GRANDE $ 7.40. — Sthenogen Galasso $ 4.80.

URODONAL $ 8.50. ASCOLEINA Riviere $ 4.40.

CREMA SIMON $ 4.20. POLVOS Oriza $ 3.20.

POLVOS KALODERMA $ 1.80.— Jabón Ross $ 1.40.

AGUA OXIGENADA STERLING $ 0.90. Botica Boston, Bandera 801.

ANALISIS DE ORINA, INYECciones mercuriales (intravenosas). Precio económico. Recoleta 701. 154-9-O

JABON CASTILLA BORICADO, inglés, marca "Vulcan", es el único legítimo.

LOS FACULTATIVOS Y PRINCIpales matronas recomiendan Jabón Castilla Boricado Inglés.

JABON CASTILLA BORICADO legítimo, evita granos, espinillas e irritaciones cutáneas. O-5

BOTICA BELGA, SAN DIEGO 591, esquina Eyzaguirre. Continúa sirviendo su numerosa clientela con sus servicios de farmacéuticos experimentados. O-4

PERFUMERIA, REMEDIOS EXtranjeros, recetas despacha fuera de competencia. Botica Belga. O—4

BOTICA BELGA, SIGUE CON sus bajos precios atrayendo enorme concurrencia. O-4

¿LA PRIMERA FARMACIA DEL barrio, la conoce usted? Es la Botica Belga. O-4

LAS MAS DISTINGUIDAS FAMIlias del barrio compran en la Botica Belga. O-4

ECONOMICE USTED DINERO Y salud. Botica Belga, despacha bien pronto y barato. O-4

BOTICA BELGA ATIENDE CON preferencia el despacho de recetas a sociedades obreras. O-4

LOS GREMIOS DE TRABAJO encontrarán atención esmerada y económica en Botica Belga. San Diego 591. Abierta hasta las 11 de la noche. Domingos y festivos. O—4

OCUPACIONES

APLANCHADORAS DE CAMISAS y postizos, necesito. Santa Victoria 354. Casa particular. 78-O-4

FINERAS Y CAMISERAS, NECEsito. Lavandería "Le Gran Chic". Delicias 2369. 7-O.

15 PLANTILLEROS PARA CALzado fino, necesito. Bezanilla 1305. O-4

PERSONA COMPETENTE PARA desempeñar el cargo de jefe de ambulancias de la Asistencia Pública, se necesita. Presentar antecedentes y certificados, Casa Central, San Francisco 85, de 7 a 8 P. M.

NECESITO BUEN MAESTRO tornero en bronce y maestro fundidor. San Antonio 46. 86-o-4

CUIDADOR NECESITA EL AMErican Garage; inútil presentarse sin buenas recomendaciones. — Erasmo Escala 2105, esq. Brasil. 125-4-O

ZAPATEROS DE HOMBRE plantilleros preciso. Alonso Ovalle 1062. 131-5-O

MAESTRO PASTELERO O BIEN ayudante, necesítase Chillán. Dirigirse dando informes Casilla 367, Chillán. 162-5O

JARDINERO HORTELANO CON buenas recomendaciones, se necesita para fundo cerca de Santiago. Tratar: calle Agustinas número 1523. O.-4

VIOLINISTA SE NECESITA EN Nataniel 2024. O.-4

CUIDADORA PARA NIÑITA DE 2 años, necesito. Catedral 2444. 140-4-O

NIÑAS ESCOBILLERAS NECESItanse Avenida M. Montt, Reina Margarita 758. O-6

CERRAJEROS Y OFICIALES SE necesitan. Compramos fierro fundido. Sotomayor 347. 6-o

NIÑA PARA AYUDAR A SERVIR comedor necesito. Independencia 810. o-4

E PLEADA DECENTE Y RECOmendada para el cuidado de dos niñitas necesítase. Agustinas 1758. De 2 a 4. o-4

NECESITO UN MATRIMONIO para llavero y cocinera, en una hacienda cerca de Santiago. Tratar: Puente 686. 171-4-O

CARPINTEROS MUEBLISTAS SE necesitan. Santa Rosa 254. 170-4-O

NECESITO UNA COCINERA PAra poca familia. Bulnes 224. O-4

ALMIDONADORA NECESITO. — Santa Victoria 354, casa particular. O-5

JOVEN ACTIVO SIN PRETENsiones, para el comercio, necesítase Arturo Prat 353. O-4

COSTURERA PARA TODA CLAse de costura necesita Fábrica de Ropa, San Francisco 264. O-4

NECESITO PELUQUERO PARA hacerse cargo de peluquería. Doy garantía, Independencia N.o 1875. 4-O

MUEBLISTAS COMPETENTES, necesito, trabajo sólido. San Francisco 122. O-5

COSTURERAS COMPETENTES necesita fábrica ropa blanca. Santo Domingo 1040. O-7

SE NECESITAN ZAPATEROS Blas, taco palo, Andes 3149. 5-O

SE NECESITA SERRUCHERO práctico en sierra circular. Campo Marte 276. o-4

AGENTES ACTIVOS NECESITAse para suprema oferta semanal, participando importantes casas comerciales. Excelente comisión, mediante depósito de $ 10. 21 de Mayo 867, de 9 a 11.

NIÑO ENTIENDA IMPRIMIR EN prensa de pedal, necesito: Bascuñán 527.

JOVEN TENEDOR DE LIBROS y jovencito para oficina, necesítase. Delicias 2628. 4-O

NECESITO MUEBLISTA. NATAniel N.o 477. O-5

PROFESIONES E INDUSTRIAS

IMPRENTAS: EN LA IMPRENta San Diego 1148, Teléfono Inglés 23 (Matadero), está el nuevo taller de vaciar cuchillas y toda clase de herramientas, a cargo del ex-vaciador de la Plaza Almagro. Ordenes por teléfono y será inmediatamente atendido.

SALON DE PEINADOS.—ESPEcialidad en peinados de soirée, ondulación Marcel. Tinturas y masajes. Nicolás Vitale, Estado 363, altos. Teléfono Inglés 796. Días festivos abierto hasta las doce. O-14

ZURCIDOS INVISIBLES, ESPEcialidad virar trajes caballeros. Transformaciones. Cóndor 1158. 25-Oct.

DENTISTA ALAMEDA 383 (BAjos), planchas para masticación, perfectas, desde treinta pesos, puentes, coronas, tapaduras porcelana, platino, precios módicos. Trabajos muy rápidos, personas ocupadas. Atiende, Domingo, de 8 a 11. n-2

FABRICA HIDRAULICA DE puertas, ventanas, mamparas, galerías, etc. Como tenemos gran existencia de maderas compradas cuando estaban baratas, podemos instalar oficinas, construir o reparar edificios con 20, 25 o|o de economía para los propietarios. Pídase propuestas a Sarragos y Cía., Santo Domingo 860. Teléfono 3187, Casilla 556. 7-o

PROPUESTAS

DIRECCION DE OBRAS PUBLIcas.—Pídense propuestas públicas para la construcción del reforzamiento de la fundación del malecón de Taltal. Las bases y demás antecedentes pueden consultarse en la Inspección de Hidráulica, de 2 a 4 P. M. Las propuestas se abrirán el 25 de Octubre, a las 3 P. M. en dicha Oficina. Santiago, 22 de Setiembre de 1920.—El secretario general. O-12.

DIRECCION DE OBRAS PUBLIcas.—Pídense propuestas públicas para provisión de la cerrajería de puertas y ventanas de la Escuela de Ingeniería y de Arquitectura, las que se abrirán el Lunes 11 de Octubre próximo, a las 15 horas, en la Inspección de Arquitectura, donde pueden consultarse los antecedentes.—Santiago, 22 de Setiembre de 1920.—El secretario general. 8-O.

DIRECCION DE OBRAS PUBLIcas. — Pídense propuestas públicas para ejecutar las obras de agua potable de Lautaro y proveer los materiales necesarios para ellas. Las propuestas se abrirán el 30 de Noviembre próximo, a las 3 P. M., en la Inspección General de Hidráulica. Los interesados pueden consultar las bases de licitación y demás antecedentes en la mencionada oficina de 1 a 4 P. M. — Santiago, 25 de Setiembre de 1920. — El Secretario General. 25-Oct

PROPUESTAS PUBLICAS.— SE piden, que se abrirán en la Subsecretaría del Ministerio de Justicia, el Lunes 11 de Octubre próximo, a las 3 P. M. para proveer al Almacén de dicho Ministerio de 8,500 metros de loneta de nueve onzas, kaki o blanca para la confección de uniformes del personal del Cuerpo de Gendarmería de Prisiones. Ver decreto N.o 1882, en el Diario Oficial. — El Subsecretario. O-11.

DIRECCION DE OBRAS PUBLIcas.—Pídense propuestas públicas para la construcción de una Escuela para mujeres, con capacidad para 500 alumnas ubicada en la ciudad de Talca, las que se abrirán simultáneamente en el despacho del Director de Obras Públicas y en la Intendencia de Talca, el Viernes 29 de Octubre, a las 3 P. M. Las bases y demás antecedentes pueden consultarse en las oficinas de los funcionarios arriba indicados. Los planos y antecedentes del agua potable y desagües y los de la instalación de luz eléctrica estarán a disposición de los interesados en la primera quincena de Octubre próximo.—Santiago, 29 de Setiembre de 1920. —El secretario general. 14-Oct.

DIRECCION DE OBRAS PUBLIcas.—Pídense propuestas públicas para la construcción de dos secciones del Liceo de Hombres de Concepción, las que pueden presentarse en conjunto para las dos secciones o para la sección de tres pisos solamente. Las propuestas se abrirán en la Inspección General de Arquitectura y en la Intendencia de Concepción, donde pueden consultarse los antecedentes, el día Miércoles 20 de Octubre próximo, a las 3 P. M.— Santiago, 29 de Setiembre de 1920.—El secretario general. 14-O.

PROPIEDADES

PROPIEDADES EN TODOS LOS barrios, centrales, vendo ocasión, renta, habitación, fundo, chacras, administro. Se practican tasaciones, planos, presupuestos. — Jesús 2.o Elguín M., Galería Alessandri 17-A, entrada por Bandera 242. -O31

VENDESE BARATO SITIO POblación Villaseca, Providencia, Casilla 773. 95-o-4

$ 30,000 VENDESE CASA BAScuñán 926, 2 patios, 8 piezas, parrón, luz eléctrica. o-4

LINDA CASA CON HUERTO, vendo. Rengifo 735. Tratar: Bascuñán 34. 4-O

VENDO OCASION EN SAN BERnardo, extensa casa-quinta. Urmeneta 350. 173-8-O

SITIOS EN VENTA: SANTA ROsa pasado Matta, situación mucho porvenir, 1,400 metros. En Peñablanca, el mejor clima de Chile, dos minutos estación, 5,000 metros. Población Donoso, Recoleta, pasado Cementerio, 1,600 metros. Anguita y Cía., Bandera 84, oficina 28, Casilla 1689. 128-5-O

OCASION, CITE 23 PIEZAS HIgiénicas en Tocornal; produce $ 430 mensuales; reconoce deuda Caja Hipotecaria, se vende.— Tratar: Pedro Luis González, Bandera 261. 136-4-O

COMPRO CASA HABITACION barrios centrales, prefiero con renta. Pago al contado, deseando entenderme con propietario. Dirección: M. E. L., Correo 2. 135-4-O

VENDO CHALET EN LOS LEOnes, con frente a Providencia. Superficie 2,750 metros. $ 65,000.— Francisco 2.o Celis. Calle La Bolsa 27-B. O.-5

VENDESE ESPLENDIDA CASA San Martín 67. Tratar: Riquelme 88. 124-4-O

$ 8,000 NECESITO PRIMERA HIpoteca— pago interés 15 por ciento por trimestres anticipados. Sin comisionistas. Mapocho 1574.

$ 13,700 VENDO CASA, TIENE deuda bancaria. Avenida Valdivieso 43. Tratar: San Alfonso 1518.

ALMIRANTE BARROSO, CONStrucción antigua, mide 31.15 por 18.50 metros. Precio $ 32,000.— Guzmán, Silva y Cía. Huérfanos 1243. O.-4

INMEDIATA RECOLETA, EN CAlle Lillo, con un frente de 18 metros, vendemos buena casa con 5 grandes departamentos, servicios, gas, luz eléctrica, recién pintada y empapelada. Precio, $ 21,000.— Guzmán, Silva y Cía. Huérfanos 1243. O.-4

QUINTA CON MUCHA PLANTAción árboles frutales y forestales, grandes, 11,720 metros, frente a tres calles, con siembras de cebada y alfalfa, luz eléctrica y agua potable, cerca paradero carros en La Cisterna, véndese en $ 17,500. Tratar: Guzmán, Silva y Cía. Huérfanos 1243. O.-4

$ 48,000, JUAREZ, EXTENSA propiedad con 8 grandes piezas, gran huerto. Construcción antigua, sólida, adecuada para industria, taller, fábrica, etc. —Guzmán, Silva y Cía. Huérfanos 1243. O.-4

$ 20,000, SANTA TERESA, C. un piso, moderna, 7 piezas, servicios, patio, gas y luz eléctrica. Produce $ 250 mensuales.— Guzmán, Silva y Cía. Huérfanos 1243. O.-4

GORBEA, VENDESE SITIO DE 17.50 por 36 metros. Deuda Caja $ 10,000. Precio $ 25,000.— Guzmán, Silva y Cía. Huérfanos 1243. O.-4

CONSTITUCION, CERCA DARdignac. Sitio con cierros y murallas. Mide 8 por 60 metros. Precio $ 11,000. — Guzmán, Silva y Cía. Huérfanos 1243. O.-4

LORD COCHRANE, A POCAS cuadras de Alameda. Véndese buena casa un piso, 9 departamentos, servicios, luz eléctrica, gas. En muy buen estado. Mide 11 por 3[illegible] metros. Deuda Banco Hipotecario $ 20,000. Precio $ 50,000.— Guzmán, Silva y Cía. Huérfanos 1243. O.-4

PROPIEDAD DE RENTA VENdo en San Francisco, cuatro cuadras Alameda, de esquina, dos casitas chicas y grande una, 25 mil; deuda a largo plazo. Tratar: Teatinos 863. 139-9-O

VENDO SITIOS Y CASITAS EN Los Leones. Facilidades pago.— Francisco 2.o Célis, calle La Bolsa 27-B. O.-5

VENDO CASITAS, CALLE PErez de Valenzuela, media cuadra carros Providencia. Facilidades pago.— Francisco 2.o Celis, calle La Bolsa 27-B. O.-5

PROPIEDADES DE RENTA GRUpos casas independientes. Citees modernos, higiénicos, almacenes comerciales, producen buenas rentas, construcciones sólidas en perfecto estado, tengo varias. Acéptase permutas por otras de mayor o menor valor. Grandes facilidades pago. Bandera 34. Oficina 4, Ampuero Tobar. O-4

PROPIEDADES DE RESIDENCIA centrales, tengo varias, desde 20 a 500 mil pesos. Bandera 34. Oficina 4. Ampuero Tobar. O-4

PERMUTO SESENTA PROPIEdades de renta, y residencia, desde seis, a ocho cientos mil pesos, pagando diferencia del mayor o menor valor en dinero al contado. Bandera 34. Oficina 4, Ampuero Tobar. O-4

CHACRAS ALREDEDOR DE Santiago, tengo varias, con facilidades pago. Referencias, Bandera 34. Oficina 4, Ampuero Tobar. O-4

FUNDOS TENGO VARIOS, ZONA central, sur, norte, costa, para venta con facilidades de pago. Acéptase parte en propiedades. Referencias. Bandera 34. Oficina 4. Ampuero Tobar. O-4

$ 100.000 LISTOS PARA 1.a, 2.a hipoteca al 1 por ciento, con propiedades urbanas y casas quintas en Providencia, prefiérense en partidas de 10 mil arriba. Bandera 34. Oficina 4. Ampuero Tobar. O-5

REMATES

MUNICIPALIDAD DE ÑUÑOA.— Remate.—El Martes 12 de Octubre, a las 10 A. M., en el local de la Policía de Aseo, calle San Gregorio esquina de Lo Valdivieso, ante el tesorero municipal, se procederá a rematar al mejor postor lo siguiente: carabinas, revólvers Smith & Wesson, monturas, aperos de correajes y otros artículos apropiados para policías rurales. Además, se rematará un lote de faroles y varios de leñas de diferentes clases.—El tesorero municipal. 1922—Octu. 11

JUDICIALES

INVENTARIO SOLEMNE. — EL 14 del presente, a las 3 P. M., procederé en mi oficina, secretaría del 5.o Juzgado Civil, a la facción de inventario solemne de los bienes quedados al fallecimiento de don Jorge Brown. — César Covarrubias, actuario. 168-7-O

APERTURA DE SUCESION.— ANte el árbitro don Neftalí Cruz Márques de la Plata, y en su estudio, Morandé 450, está abierta la sucesión de don Jorge Brown. — El actuario. 170-5-O

EXTRACTO. — POR ESCRITURA otorgada ante mí, los señores V. Calvino Corona y don Edelberto Jiménez, formaron sociedad para explotar el Instituto Zenalli, y trabajar en corretajes, representaciones, comisiones y toda clase de operaciones comerciales en general. La razón social es "Corona y Jiménez", que podrán usar ambos socios indistintamente. El plazo de la sociedad es de cinco años y su domicilio será la ciudad de Santiago.— Santiago, veinticinco de Setiembre de mil novecientos veinte.— Enmendado, veinticinco, vale.— Doy fe.— Pedro N. Cruz, notario. O.-5

EXTRACTO. — CERTIFICO QUE por escritura de esta fecha ante mí los señores Alfredo Cabello y Luis Izquierdo, de este domicilio han prorrogado por dos años la sociedad comercial colectiva que formaron ante el notario señor Vergara Rodríguez el diez de Setiembre del año próximo pasado para girar en el ramo de Sastrería bajo la razón social de "Cabello e Izquierdo", en conformidad a los términos de dicha sociedad. —Santiago, Setiembre 6 de 1920. —C. R. Abalos, notario. 126-8-O.

EXTRACTO. — POR ESCRITURA otorgada hoy ante mí, los señores Pablo Gómez y Julián Alvarez, disolvieron y liquidaron la sociedad "Gómez y Alvarez", que formaron ante mí el 26 de Julio de 1919, que giraba en casa de préstamos y compra-venta de mercaderías. Don Pablo Gómez queda a cargo del activo y pasivo y ambos libres de responsabilidad. —Santiago, Setiembre 27 de 1920. —Luis Cousiño T., notario. 8-O.

EXTRACTO. — POR ESCRITURA otorgada hoy ante mí, los señores Jaime Gomila, Pablo Capellá y Francisco Timoner, disolvieron y liquidaron la sociedad "Gomila, Capellá y Timoner", que formaron ante el notario don Enrique Campino el 29 de Abril de 1918, que giraba en fabricación y venta de calzado. Los señores Capellá y Timoner quedan a cargo del activo y pasivo. —Santiago, Setiembre 29 de 1920. — Luis Cousiño T., notario. 8-O.

EXTRACTO. — POR ESCRITURA otorgada hoy ante mí, los señores Pablo Capellá y Francisco Timoner, formaron sociedad para girar en fabricación y venta de calzado. La razón social es "Capellá y Timoner", que podrán usar ambos como administradores. El capital es $ 68,600.19 aportados: $ 32,096.72, por don Pablo Capellá y $ 36,503.47, por don Francisco Timoner. La sociedad durará cinco años y tendrá su domicilio en esta ciudad. —Santiago, Setiembre 29 de 1920. —Luis Cousiño

POSESION EFECTIVA. — A DON Carlos, doña Deidamia y don Francisco Javier Urzúa Silva, y a doña María Luisa Urzúa de Ballacey (Maipú 548), se les ha concedido la posesión efectiva de la herencia de don Francisco Antonio Urzúa Silva, por auto de 27 del actual del señor Juez Letrado don F. Rodríguez R., secretaría del señor Covarrubias. Setiembre 29 de 1920. O-7

POSESION EFECTIVA. — A DON Matías Blau, don Matías Juan Pablo y don Juan Bautista Blau Bakx (Av. Independencia 565), se les ha concedido la posesión efectiva de la herencia de doña Adriana Baks Warrens, por auto de 25 del actual del señor Juez Letrado don Fernando Santa María, secretaría del señor Alfonso. Setiembre 29 de 1920. O-7

POSESION EFECTIVA. — A DON Horacio y don Palemón Rojas Prado, este último representando por sus hijas doña Leontina, doña Adelina, doña Esther y doña Aurelia Rojas Toro (Andes 1227), se les ha concedido la posesión efectiva de la herencia de don Baudilio Rojas, por auto de 28 del actual del señor Juez Letrado don F. Rodríguez R., secretaría del señor Covarrubias. Setiembre 29 de 1920. O-7

POSESION EFECTIVA. — A DON Luis Ricardo, doña M. Perpetua, doña M. Luisa, doña M. Lastenia, don Alejandro, don Angel Custodio, don Rafael Valentín Olea Besoain, a doña María Mercedes Olea Besoain de Besoain (Compañía 1590), se les ha concedido la posesión efectiva de la herencia de doña María del Carmen Besoain v. de Olea por auto de 27 del actual del señor Juez Letrado don F. Rodríguez R., secretaría del señor Covarrubias.— Setiembre 29 de 1920. O-7

POSESION EFECTIVA. — A DON Exequiel 2.o Bravo, doña Aída Lastenia, doña Elena Adelá, don Exequiel y doña Lastenia Laura Bravo Riquelme (San Diego 1376), se les ha concedido la posesión efectiva de la herencia de doña Lastenia Riquelme Vargas, por auto de 17 del actual, del señor Juez Letrado don Fernando Santa María, secretaría del señor Alfonso. Setiembre 29 de 1920. O-7

POSESION EFECTIVA. — A DON José Barja González, don José Osvaldo, doña Marta Inés, don Orlando y don Antonio Barja Briones (López 580), se les ha concedido la posesión efectiva de la herencia de doña Ana Luisa Briones Saavedra, por auto fecha de ayer del señor Juez Letrado don Isaac Givovich, secretaría del señor Lira. Setiembre 30 de 1920. O-7

POSESION EFECTIVA.— A DOÑA Marcelina Moya Cañizar v. de Magallon, don Florencio y doña Rebeca Magallon Moya (Arturo Prat 725), se les ha concedido la posesión efectiva de la herencia de don Florencio Magallon Vicente, por auto trado don F. Rodríguez R., secretaría del señor Covarrubias. Setiembre 30 de 1920. O-7

POSESION EFECTIVA.— A DOÑA Edelmira Jaña v. de Brown, doña Sara Francisca y don Jorge Eduardo Brown Jaña (Morandé 460), se les ha concedido la posesión efectiva de la herenca de don Jorge Brown, por auto de 14 del actual del señor Juez Letrado don Fernando Santa María, secretaría del señor Alfonso. Setiembre 29 de 1920. O-7

POSESION EFECTIVA. — A DON Vicente 2.o Blanchard (Cura Gómez 2894), se le ha concedido la posesión efectiva de la herencia de doña Inés Ponce Correa de Blanchard, por auto de 9 del actual del señor Juez Letrado don F. Rodríguez R., secretaría del señor Covarrubias.— Setiembre 30 de 1920. O-7

POSESION EFECTIVA.— A DOÑA Tegualda Gálvez Vásquez, se le ha concedido también la posesión efectiva de la herencia de don Nicolás Vásquez, por auto de 3 del actual y de 31 de Mayo último, del señor Juez Letrado don A. Fuenzalida, secretaría del señor Guzmán. Setiembre 29 de 1920. O-7

POSESION EFECTIVA.— A DOÑA Lucinda Cavieres v. de Naranjo (Exposición 1654) se le ha concedido la posesión efectiva de la herencia de don Ernesto Naranjo Cavieres, por auto de 24 del actual del señor Juez Letrado don F. Rodríguez R., secretaría del señor Covarrubias. Setiembre 28 de 1920. O.-5

POSESION EFECTIVA.— A DON Salomón Musalem Comandari, se le ha concedido la posesión efectiva de la herencia de doña Isabel Comandari; y a doña María Duery y a sus hijos don Salomón Musalem Comandari, don Plácido, don Afife, don Julio, doña Mercedes y don Teodoro Musalem Duery (Rosas 980), se les ha concedido la posesión efectiva de los bienes de don José Musalem Bandeck, por auto de 24 del actual del señor Juez Letrado don Fernando Santa María, secretaría del señor Alfonso.— Setiembre 28 de 1920. O.-5 02

POSESION EFECTIVA.— A DOÑA Mercedes Garín v. de Alcayaga y a sus hijos doña María Mercedes Rebeca, don Carlos Roberto, don Marco Julio, don Alfredo Ernesto y don Emilio Alcayaga Garín (General Velásquez 114), se les ha concedido la posesión efectiva de la herencia de don José Tomás Alcayaga por auto de 15 del actual del señor Juez Letrado don A. Fuenzalida, secretaría del señor Guzmán.— Setiembre 25 de 1920. O.-5

POSESION EFECTIVA.— A DOÑA Zoila Zúñiga v. de Díaz y a su hija doña Zoila Díaz de Agüero (García Reyes 55), se les ha concedido la posesión efectiva de la herencia de don Julio Díaz Pinto, por auto de 23 del actual del señor Juez Letrado don A. Fuenzalida, secretaría del señor Guzmán.— Setiembre 25 de 1920. O.-5

POSESION EFECTIVA.— A DON José Piazza (Agustinas 1201), se le ha concedido la posesión efectiva de la herencia de doña Juana María Orzolina Piazza, por auto del 22 del actual del señor Juez Letrado don A. Fuenzalida, secretaría del señor Guzmán.— Setiembre 25 de 1920. O.-5

POSESION EFECTIVA.— A DOÑA Concepción Lutgarda Fontecilla v. de Castro (Lastra 984) se le ha concedido la posesión efectiva de la herencia de don Manuel Antonio Castro por auto de 23 del actual del señor Juez Letrado don F. Rodríguez R., secretaría del señor Covarrubias.— Setiembre 27 de 1920. O.-5

POSESION EFECTIVA.— A DOÑA Ida Sonhsen v. de Reinhold (Victoria), se le ha concedido la posesión efectiva de la herencia de don Enrique Reinhold Sonhsen, por auto de 23 del actual, del señor Juez Letrado don F. Rodríguez R., secretaría del señor Covarrubias.— Setiembre 27 de 1920. O.-5

POSESION EFECTIVA.— A DOÑA María Fuentes se le ha concedido la posesión efectiva de la herencia de don Juan Manuel Contreras por auto de 23 del actual del señor Juez Letrado don F. Rodríguez R., secretaría del señor Covarrubias. — Setiembre 27 de 1920. O.-5

POSESION EFECTIVA.— A DOÑA Emma, don Alberto y don Juan Sánchez Orrego (Compañía 2305), se les ha concedido la posesión efectiva de la herencia de doña Nieves Montt de Doll y de doña Lucía Orrego de Sánchez, por auto de 25 del actual del señor Juez Letrado don Fernando Santa María, secretaría del señor Alfonso.— Setiembre 28 de 1920. O.-5

POSESION EFECTIVA. — A DON Domingo, doña Dolores Luisa, doña Carmen Rosa y doña Filomena del Carmen González Valenzuela (Cunaco, La Isla), se les ha concedido la posesión efectiva de la herencia de doña Isabel González Valenzuela y de don Juan González Acevedo, por auto de 17 de Agosto último, del señor Juez Letrado don F. Rodríguez R., secretaría del señor Covarrubias. — Setiembre 28 de 1920. O.-5

POSESION EFECTIVA.— A DOÑA Pelegrina Moresco v. de Tixi, don Luis, doña Emma, doña Victoria Leonor y don Humberto Tixi Moresco (Jofré 365) se les ha concedido la posesión efectiva de la herencia de don Guillermo Tixi por auto del 23 del actual, del señor Juez Letrado don F. Rodríguez R., secretaría del señor Covarrubias. — Setiembre 23 de 1920. O.-6

POSESION EFECTIVA — A DOÑA Carmen Rosa Vargas v. de González, don Oscar Baldomero, doña Berta Rosa, doña Baldomera Hortensia, doña María del Carmen, don Gregorio, doña Mero[illegible] y don Hernán Alfredo González Vargas, se les ha concedido la posesión efectiva de la herencia de don Gregorio González Barahona, por auto de 15 del actual del señor Juez Letrado don Fernando Santa María, secretaría del señor Alfonso. Setiembre 30 de 1920. O-7

POSESION EFECTIVA. — A DOÑA Eufrasia y doña Isabel Valenzuela Solís (Lillo 353), se les ha concedido la posesión efectiva de la herencia de doña Adela Solís v. de Valenzuela por auto de ocho del actual del señor juez letrado don A. Fuenzalida, secretaría del señor Guzmán. —Santiago, Setiembre catorce de mil novecientos veinte. 2041-Oct. 3

POSESION EFECTIVA.— A DO[ÑA] Rosario Pizarro Vaccaro ([illegible] 1026), se le ha concedido la posesión efectiva de la herencia de don Gerónimo Angel [illegible] por auto de 24 del actual, del señor Juez Letrado don A. Fuenzalida, secretaría del señor Guzmán. Setiembre 29 de 1920.

POSESION EFECTIVA.— A DO[ÑA] Antonia Barias v. de Turull y a Jaime Turull Barias (Carmen [illegible]) se les ha concedido la posesión efectiva de la herencia de don [illegible] Turull Alemany, por auto de [illegible] actual, del señor Juez Letrado don F. Rodríguez R., secretaría del señor Covarrubias. Setiembre 29 de 1920.

POSESION EFECTIVA.— A DO[ÑA] María Castillo Jara de Gu[illegible] (Antofagasta 2834), se le ha concedido la posesión efectiva de la herencia de don Conrado Malsh[illegible] por auto de 27 del actual del señor Juez Letrado don F. Rodríguez R., secretaría del señor Covarrubias. Setiembre 29 de 1920.

POSESION EFECTIVA. — A DOña Juana Solar v. de Doming[illegible] (Santo Domingo 1176), se le ha concedido la posesión efectiva de la herencia de doña Carmen Jover y Jaraquemada, por auto de 2[illegible] actual del señor Juez Letrado don F. Rodríguez R., secretaría del señor Covarrubias. Setiembre 30 de 1920.

QUIEBRA DE DON JULIO OL[MO] —Por auto del señor Juez del Primer Juzgado Civil, don Isaac Givovich, de fecha 27 de Setiembre, declaró en quiebra al comerciante de esta plaza don Julio Olmo, [illegible] tinos 68; se nombró síndico provisional a don Carlos Montero, y se fijó el 2 de Noviembre próximo, a las 3 P. M., para la primera junta de acreedores.— Santiago 29 de Setiembre de 1920.

QUIEBRA LUIS A. HERRERA. Por auto de 12 de Setiembre del señor Juez del Primer Juzgado de Isaac Givovich, fué declarada en quiebra el comerciante de esta plaza don Luis A. Herrera, se nombró síndico a don Ambrosio Montt W[illegible] y se fijó el 12 del presente, a la[s] [illegible] de la tarde para la primera junta de acreedores. —El secretario. 1528-[illegible]

REMATE.—EL 27 DE OCTU[BRE] de 1920, a la 1 y media P. M. remaatrá en el 5.o Juzgado de Letras en lo Civil, de esta ciudad, la propiedad ubicada en la Comuna Barrancas y compuesta de los números 22, 23 y 24 de la Población Reforma N.o 1. La propiedad deslinda: Norte, sitio N.o 26; [illegible] sitio N.o 21; oriente, sitios N.o 10 y 11, y poniente, Pasaje [illegible] Recabarren. Tiene una superficie total de 1,095 metros cuadrados más o menos, y sale a remate por el mínimum de $ 1,434, que se pagará al contado. Bases y demás antecedentes en la secretaría de este Juzgado. Expediente: Compañía de Crédito y Construcciones con Clem[ente] Aguilera y en las oficinas del Banco Hipotecario y de Crédito, Agustinas número 1199.— El secretario.

REMATE.— EL 29 DE OCTU[BRE] de 1920, a las 3 P. M., se rematará en el 2.o Juzgado de Letras en lo Civil, de esta ciudad, la propiedad ubicada en la Comuna de M[illegible] Población "Santa Regina", calle de Melipilla N.o 62. La propiedad deslinda: Norte, sitio N.o 31; [illegible] sitio N.o 33; oriente, camino de Melipilla; poniente, sitio N.o 41. Mide: de frente, 8 metros por 27 de fondo, o sea un total de 216 metros cuadrados, más o menos, y sale a remate por el mínimum de $ [illegible] que se pagarán al contado. Bases y demás antecedentes en la secretaría de este Juzgado. Expediente: Compañía Crédito y Construcciones con Emma Tapia v. de Izamí y en las oficinas del Banco Hipotecario y de Crédito, calle Agustinas N.o 11[99]. —El secretario.

REMATE JUDICIAL. — EL 9 [illegible] Octubre próximo, a las 3 de la tarde, en Compañía 1290, remataré al mejor postor un crédito por cuarenta y ocho mil trescientos pesos que por escritura pública reconoce la Compañía Carbonífera Coronel en favor de don Francisco Magalhaes, [illegible] ble el 31 de Diciembre próximo [illegible] dará al subastador título ejecutivo contra el deudor. Ese crédito ha sido embargado al señor Magalhaes por doña Enriqueta West de Dr[illegible] mann en ejecución que le sigue en el Primer Juzgado Civil de esta ciudad. —José María Sáez, Martillero público. 205[illegible]

BOMBAS

3.a CIA. DE BOMBEROS (CLA[illegible] y Abasolo). — Cito a la Compañía a reunión para el Lunes 4 del presente, a las 9 y media P. M. Renuncia de teniente 1.o y elecciones a que hubiere lugar. — Ayudante.

SEXTA COMPAÑIA DE BOMberos. — Cítase a la Compañía a academia y ejercicio para los días Miércoles y Viernes de la presente semana, a las 9.30 P. M. Uniforme de trabajo.

DECIMA COMPAÑIA DE BOMberos. — Bomba España. — [Indus]tria y Trabajo. — De orden superior cito a la Compañía a reunión general para el Martes 5 del presente, a las 9.30 P. M. Orden del día: Admisión de voluntarios. Uniforme de trabajo. — El Ayudante.

11.a COMPAGNIA POMPIERI Pompa Italia.—D'ordine superiore cito a la Compagnia a riunione ordinaria per Lunedì 4 Ottobre ore 21. Ordine del giorno. Informe commissione de approvazione bilancio, riforma Regolamento, elezioni Aiutante e quelle che abbiano luogo e prattiche varie. Il segretario.

FOLLETIN (29)

FLOR DE BRETAÑA

Novela original de M. Maryan

Guiada por el doctor y seguida por la silenciosa italiana, que hablaba con los ojos, ya que no podía hacerse entender con la lengua, penetraron en una casa elevada y sombría. La mujer encendió una lamparita colocada junto a la puerta, y subió adelante alumbrando lo mejor que pudo la obscura escalera y los muros de mármol, manchados de verde por la humedad. A Lena le parecía que llevaba muchísimo rato subiendo cuando el doctor la detuvo en un amplio rellano.

—E qui...

La italiana introdujo una llave en la cerradura, empujó la puerta y pasaron a un vestíbulo, en el fondo del cual ardía una lamparilla ante una imagen de la Santísima Virgen. Lena vió brillar pedrería en el manto y en el velo de la imagen, y murmuró un Avemaría. Le era grato al poner el pie en aquel hogar desconocido, saludar a la efigie de la Reina y Madre.

El doctor indicó a la muchacha que esperase, y penetró solo en una habitación.

El corazón de Lena palpitaba violentamente. ¿Cómo encontraría a su padre y cómo sería acogida? No aguardó mucho rato. La puerta volvió a abrirse, y el doctor, tomando de la mano a la señorita de Coatlanguy, la guió...

La estancia era anchurosa, con techo muy elevado, adornado con pinturas, y con piso de baldosines, en los cuales había extendidos algunos tapices. La primera persona a quien Lena vió fué una religiosa, vestida con hábito negro y toca blanca; el encuentro proporcionóle una alegría, porque la hermana, al saludarla, le habló en francés. Al mismo tiempo le indicó con el ademán un lecho muy bajo, en el cual un hombre guapo aún, con cabellos grises y con los ojos excesivamente brillantes, tendía los brazos hacia la recién llegada.

Lena cayó de rodillas a la cabecera del lecho y, rompiendo a llorar, pronunció la palabra que hasta entonces no había pronunciado nunca y que le llenó el pecho y los labios de infinita dulzura.

—¡Papá...! ¡Padre mío queridísimo!

Y también por vez primera oyó a una voz débil y suave murmurar:

—¡Hijita de mi alma...!

Quedóse arrodillada junto al lecho, mirando ávidamente, con alegría y angustia, aquel rostro pálido y demacrado, los ojos abrillantados por la fiebre y algo hundidos en las órbitas y las manos enjutas y nerviosas que acariciaban las suyas. Sentíase ya encariñada con su padre, y le afligía la idea de verlo aún enfermo de cuidado.

—Su padre de usted ha sufrido un ataque al pecho — dijo la hermana.—Le ha prohibido el médico que hable: hay que evitar que se fatigue. La alegría de la llegada de usted le resulta demasiado fuerte en estos momentos; sería prudente que le dejase usted solo para que reposase y se fuese habituando a la idea de esta satisfacción que Dios le permite disfrutar. Mañana ocupará usted el sitio que le corresponde al lado de su padre.

Lena depositó un beso cariñosísimo en la frente del enfermo, en aquella frente noble y bien modelada, surcada por numerosas arrugas. Humberto sonrióse y dejó marchar a su hija. Entonces Lena dió las gracias al doctor, despidióse de él y siguió a la hermana y a la sirvienta que estaban esperándola.

En un gabinete inmediato habían colocado una cama y una mesa-tocador; aquello tenía aspecto de instalación provisional, y lo reducido del aposento, con los muros sin revocar, con el techo elevadísimo, sin cortinas y casi sin muebles, no ofrecía un conjunto seductor. Pero Lena sentíase muy dichosa y todo le parecía excelente; su padre vivía y le profesaba cariño; poco importaba lo demás; ocurriese lo que ocurriese, la muchacha se encontraba con fuerzas para afrontar lo porvenir.

Estaba rendida de cansancio y necesitada de sueño. Sin embargo, no quiso separarse de la hermana hasta saber que su padre había experimentado verdadera mejoría.

—Sí, puede vivir, hermana mía. Pero es preciso que lo cuide usted mucho, porque está delicadísimo y más quebrantado de lo que corresponde a su edad... ¡Como ha vivido tan solo...!

—¡No ha sido por culpa mía!— contestó Lena, sin poder reprimir las lágrimas.

—Bueno, pero gracias a Dios, todo se ha arreglado satisfactoriamente. Permaneceré aquí mientras usted me necesite, y le ayudaré a entenderse con Giuseppa, la sirvienta. En el convento estamos tres hermanas francesas...

—Es un beneficio más que Dios me dispensa, hermana.

La religiosa le señaló con el gesto una estampa de la Santísima Virgen, colocada en la pared, y se retiró sonriendo bondadosamente.

Entonces Lena rezó breve rato y quedóse dormida en su no blando lecho.

XXIII

Durmió de un tirón; pero, como estaba acostumbrada a madrugar, se despertó y se levantó temprano.

Aún no era de día, y el frío se dejaba sentir. Lena se envolvió en el abrigo y corrió a asomarse a la ventana. Más allá del muelle, el agua centellaba, reflejando los múltiples fulgores de los reverberos y de los fanales de las góndolas.

Un rayo de luz veíase en la parte inferior del cuarto del enfermo: aproximóse Lena, y oyó hablar a la hermana. Entonces se vistió rápidamente y, pensando que a su padre le gustaría verla con el traje de fuesnantesa, quitó las arrugas de la cofia y del almidonado cuello y se colocó ambas prendas con emoción inesperada, cual si encerrasen en sus finos pliegues algo de Coatlanguy.

Llamó a la puerta, y la hermana, que acudió a abrir, exclamó:

—¡Oh, qué bretona tan linda! Querido señor Lebretón, ¡cuánto va usted a alegrarse!

Dió más luz a la lámpara y Lena apareció ante su padre con toda la gracia de aquel atavío, antaño familiar a los ojos del pintor.

Este, sorprendido al principio, reveló inmediatamente sincera alegría.

—¡De fuesnantesa! ¡Como tu madre! ¡Oh, cuánto me agrada verte así, Elena queridísima! Cuando estemos solos en casa usarás ese traje, ¿verdad? Me recuerda los mejores, los más dulces años de mi vida!

—Señor Lebretón, el médico le ha prohibido a usted hablar.

—Bueno, pero necesito enterarme... ¿Te dió permiso Alejandro para que vinieras?

—Tío Alejandro estaba ausente, y bajo mi responsabilidad emprendí el viaje...

—¿Sabías, entonces, que aún te quedaba en el mundo un pobre padre aislado, un paria proscripto, tal vez justamente, por el primogénito de la familia, por haber vivido ocioso y errante, aún cuando sin haber realizado acto alguno culpable?

—De todo eso me enteré hace pocos días. El corazón me impulsaba hacia ti... Yo abrí el telegrama del doctor... y en el acto me puse en camino.

El artista la miró con admiración.

—¡Qué valiente...! Yo no lo he sido nunca. Ni siquiera me atreví a reclamar a mi hija; me decían que el tenerte a mi lado podía perju...

Le flaqueó la voz.

—Padre, ya estamos juntos y no volverá a separarnos nadie—murmuró Lena con ojos llenos de lágrimas.

—Pero Alejandro...

—¡Ni él ni nadie! Mi tío se equivocó mostrándose inflexible... No pienses sino en mí... Más adelante te contaré cómo un cuadro tuyo, una vista de Coatlanguy, me reveló a mi padre.

Sonrióse el pintor, intervino nuevamente la hermana, y el enfermo, vencido por la debilidad, se resignó a guardar silencio.

Lena se aproximó a la religiosa y trató de adquirir algunas noticias acerca de la situación económica de su padre. Indudablemente la situación sería menos que holgada, porque el pintor casi no trabajaba.

La muchacha era enérgica, había sido educada con austeridad y no le intimidaba la perspectiva de la pobreza. Además poseía la herencia de su madre: unos tres mil francos de renta; si esto no era bastante, aumentaría los ingresos dando lecciones de francés.

Experimentó satisfacción inefable auxiliando a la hermana en los cuidados que ésta prestaba al enfermo. Después de la visita del médico, que no encontró agravación a pesar de las emociones del día anterior, quedóse encargada de velar a su amado padre, y tuvo la alegría de verlo dormirse tranquilamente.

Entonces Lena trató de recogerse y de darse cuenta de su nueva situación.

Comprendía que para ella comenzaba una nueva vida en la cual tendría que adoptar iniciativas y resoluciones. Habituada a sumisión pasiva, amoldada a costumbres casi monásticas por su austeridad y regularidad, no habría estado bien preparada para la existencia que iba a emprender; pero existía en su carácter [illegible] pendencia nativa que, viol[illegible] mente oprimida hasta entonces, le ayudaba a sostener la responsabilidad. La novedad absoluta de todo cuanto la rodeaba ofrecía además aspecto beneficioso, trayéndola de sus pesadumbres y desengaños. Más aún, tuvo [illegible] para alegrarse de estar libre y poder cumplir sin restricciones el deber filial tardíamente vislumbrado.

Con asombro y con ternura contempló a su padre dormido. [illegible] no se asemejaba a su hermano, más delicado y más afinado, había vivido otra vida y había [illegible] riciado otros ensueños; sin embargo, conservaba algo del perfil aguileño de los Coatlanguy, [illegible] gos de raza, y la misma tendencia de los cabellos a ensortijarse. [illegible] contemplar al padre, la hija [illegible] quiría una convicción: la que encontraría en él apoyo ni con[illegible] jos; ella habría de ser la que sostuviera y la que lo consolara de las tristezas que revelaban demacrado del semblante, lo [illegible] maturo de su vejez y las mil arrugas que le surcaban el rostro [illegible] lido y transparente. Una especie de instinto protector se despertaba en la hija. Antes de hablar con su padre, lo comprendía y lo adivinaba; la timidez, por no decir temor, que le inspiraba su hermano y su admiración hacia [illegible] él llamaba la valentía de su [illegible] bastaron a ésta para vislumbrar vagamente el fondo del carácter paterno, apasionado y débil al mismo tiempo, pasivo sobre todo y dispuesto a sufrir ajenas influencias y a someterse sin rebeldías a las severidades y a las injusticias