EDICIÓN DE 30 PAGINAS
AGENCIAS EN EL EXTERIOR:
NUEVA YORK: 141, BROADWAY
LONDRES: 4 & 5, COPTHALL COURT
AGENCIAS EN TODAS LAS PROVINCIAS

LA NACION

PRECIO: 20 CENTAVOS
NUMERO ATRASADO: 40 CENTAVOS
SUSCRICIONES:
Por un año: $ 50.00 - Por seis meses: $ 26.00
Por 3 meses: $ 14.00 - Por 1 año exterior :$ 110.00

AÑO IV. Santiago de Chile, Domingo 10 de Octubre de 1920 Núm. 1,366

VITAL APOQUINDO

La mejor agua mineral de mesa. Pruébela y se convencerá. Unico concesionario: GUILLERMO ZERBI, Monjitas 867, Teléfono Inglés 2321. Reparto a domicilio.

La Farmacia de Gath & Chaves
EN SU NUEVO LOCAL DEL ENSANCHE
OFRECE:

PASTILLAS de bismuto y magnesia Erba	$ 1.80
BICARBONATO, en cajas de 50 gramos, Erba	$ 0.50
CAPSULAS de Taurina Erba	$ 1.70
FOSFOMURIATO de Quinina Phillips, el frasco	$ 10.80
VINO DESILES (contra la anemia), botella	$ 11.40
NUCLEARSITOL ROBIN, comprimidos	$ 4.60
NUCLEARSITOL ROBIN, granulado	$ 7.80
PILDORAS orientales	$ 7.80
JARABE FAMEL	$ 7.50
JUBOL CHATELAIN	$ 6.80
PAGEOL CHATELAIN	$ 10.80
MAGNESIA FLUIDA MURRAY	$ 3.50

DEPOSITARIOS PARA CHILE DE LAS

PILDORAS DE WITT, frasco grande	$ 7.70
PILDORAS DE WITT, frasco chico	$ 3.60

GATH & CHAVES, LIMITED

Neuralgia, Jaqueca, y Dolores de Cabeza, son palabras que no encierran terror alguno para los que conozcan las admirables propiedades curativas de las CAPSULAS DE NERVALINA

LA SASTRERIA MACK
AGUSTINAS 1055
participa a su clientela y a las señoras en particular que por demolición del local que ocupaba, se trasladó a San Diego 228, donde atiende como siempre la sección moldes y trajes cortados y probados para señoras. Se reciben hechuras para caballeros a precios excepcionales, corte sistema inglés y americano.
SAN DIEGO 228

AUTOMOVIL PARTICULAR
TURISMO 7 ASIENTOS
Los precios más baratos de plaza.
Por quincenas, días y horas.
Chauffeur con uniforme.
Tratar: Moneda 1015 o
TELEFONO 1476
15-O.

Vino Armidita
del Huasco, reserva de 1886, vende desde una botella, la
BOTELLERIA MODERNA de Guillermo Zerbi - MONJITAS 867

¿QUE HACER CON LAS LAVANDERAS?

No aceptar la toalla de papel, que evita la sarna, es cómo preferir irse a Valpo. en carreta.—Public Service.

Un mozo de un concurrido café del centro adquirió la sarna al secarse las manos con una toalla de género usada por otras personas en el Bar anexo al Café. El dueño del establecimiento, en cambio, estaba muy satisfecho, pues con una suma insignificante costeaba los gastos de lavado cada mes.

Solamente que la curación de un solo individuo que había adquirido contagio le costaba un poco más que todo el lavado. Sin tomar en cuenta el malestar del mozo, y los clientes que no habrían vuelto a su Café si hubieran sabido el caso.

Con todos estos antecedentes, hace pocos días un vendedor fué a ofrecer toallas de papel al secretario de cierta institución; pero este caballero, aunque se convenció que la higiene, sanidad, agrado y economía que la PUBLIC SERVICE proporciona a quienes la usan son tales, que no se concibe cómo hay personas cultas que todavía usen la toalla de género común, se encontró perplejo ante un grave problema:

"Pagamos, dijo el señor secretario, cien pesos mensuales a la lavandera y como las PUBLIC SERVICE eliminarían este servicio, ¿qué voy a hacer con la lavandera?"

Esto trae a la memoria el caso de aquel senador que se oponía a la construcción del ferrocarril de Santiago a Valparaíso porque ¿qué se iba a hacer con las carretas?

Club de Máquinas de Escribir
"Royal" modelo N.o 10

De A. FERRAN Y CIA. - Galería Alessandri 14 - Teléf. 2060 - Casilla 1043

Resultado del 14.o Sorteo del Club N.o 1

Certifico que en el décimo cuarto sorteo del Club de Máquinas de Escribir ROYAL, modelo N.o 10, de los señores A. Ferrán y Cía., Galería Alessandri N.o 14, llevado a efecto hoy ante mí, salió favorecido el número CINCUENTA Y TRES (53), perteneciente a don Arturo Alessandri Rodríguez, domiciliado en la Av. de las Delicias N.o 1158.

Santiago, Octubre 9 de 1920.

(Firmado): LUIS COUSIÑO T., Notario.

Club de Neumáticos
"AJAX"

En los sorteos efectuados ayer Sábado 9 del presente, ante el Notario don Mariano Melo E., salieron favorecidos los siguientes números:

Club N.o 1 (11.o sorteo), el número 41, perteneciente a don Antonio Baez, calle Grajales 2331.

Club N.o 2 (9.o sorteo), el número 144, perteneciente a don Humberto Astorga, Eucaliptos 516.

Club N.o 3 (5.o sorteo), el número 23, perteneciente a don Juan Aguilera, Avenida Seminario 663.

En formación Club No. 4
de neumáticos AJAX y UNITED STATES, tipo Cadena.
Barahona & Marín
Bandera esq. Santo Domingo

COCINERO PRACTICO CHILENO
Recetas escogidas de guisos que ningún gastrónomo, por exigente que sea, dejará de gastar.
PRECIOS DE RECLAME: A la Rústica $ 1.80-Empastado $ 2.80

CORAZON (Diario de un Niño) por EDMUNDO AMICIS
CORAZON debe ser la Biblia de los niños. Ponerlo en sus manos es cumplir un deber de amor, de patriotismo y de progreso.
PRECIO: $ 2.40,, empastado. En venta por mayor, 30 por ciento de descuento.

Ley sobre Impuesto Timbres, Estampillas y Papel Sellado, a $ 0.30 c|u.; docena, $ 3.
Reglamento completo de la ley sobre Impuesto de Timbres, Estampillas y Papel Sellado, a $ 0.30 c|u.; docena, $ 3.
Ley de organización y atribuciones de las Municipalidades, a $ 0.30 c|u.; docena, $ 3.

Lathrop Hnos.-CASILLA 905-AHUMADA 281

Se Arrienda
pieza grande en altos, con ventana a dos calles. San Ignacio 197.

Ampolletas Sedol
$4.50 CAJA
Botica Francia
Estado 154

Motores Ingleses a vapor
LOCOMOVILES
DE LA AFAMADA MARCA
RUSTON & HORNSBY, Ltd.
OFRECEN PARA ENTREGA INMEDIATA:
ERRAZURIZ, SIMPSON Y Cía.
BANDERA 262 -- Santiago

RELOJERIA SUIZA
CASA LEVY, Cía

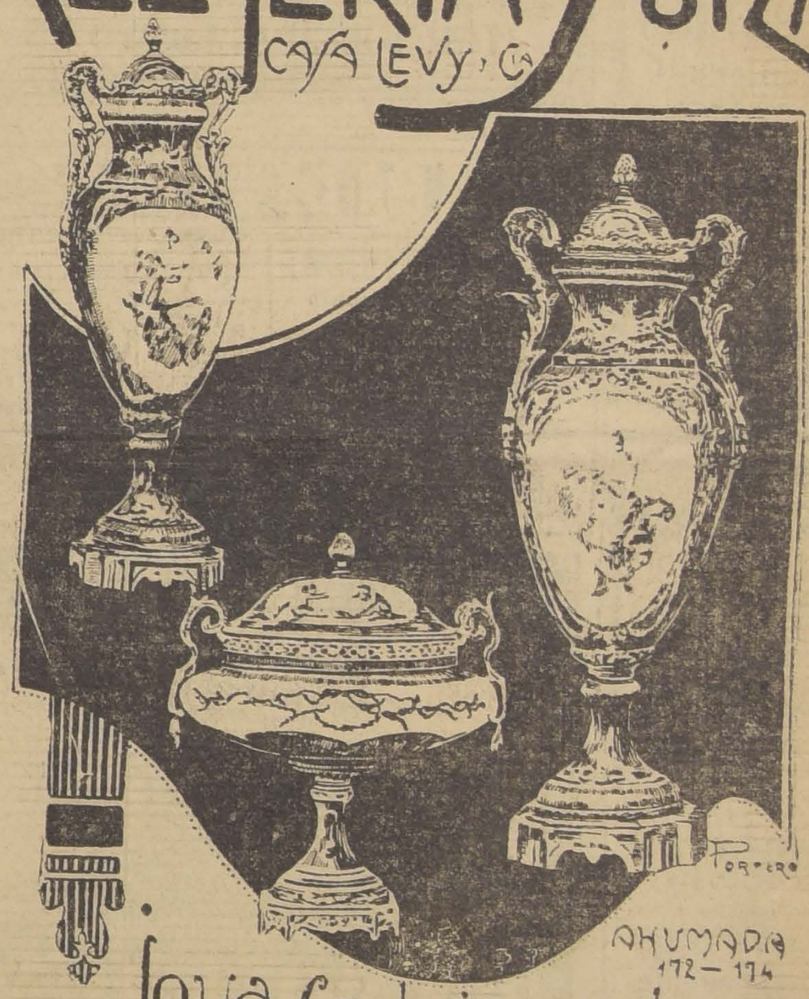

AHUMADA 172 — 174
Joyas relojes-pulseras
artículos para regalos

VINO CASABLANCA
CONSTITUYE EL SUPREMO ESFUERZO DE LA VINICULTURA
Zerbi & Díaz
CONCESIONARIOS EXCLUSIVOS
para la Provincia de Santiago
TELEFONO 2321 -- CASILLA 3136
Monjitas 8

ESPECIFICO BENGURI
El único reconstituyente del cabello. Cura radicalmente las canas.
Moneda 875

VULCAN
Reloj Pulsera de Moda
Lo Mas Moderno
EXACTITUD ABSOLUTA

✝

EXPRESION DE GRACIAS

Damos nuestros más expresivos agradecimientos a las personas que se dignaron acompañar los restos de mi querida esposa y madre, a su última morada.

JORGE ESCOBAR Y FAMILIA

1581-10-O.

✝

DEFUNCION

Habiendo fallecido el señor

JUAN MASAS CAELLES

rogamos a sus amigos se sirvan acompañar sus restos al Cementerio General, hoy Domingo a las 10 1|2 A. M.

El cortejo partirá del Pensionado de San Vicente.

SUS AMIGOS...

1582-10-O.

EMPRESA

FORLIVESI

IMPORTACION DIRECTA

URNAS CON DOBLE URNA DE PLOMO DE

Duración Eterna

JUAN FORLIVESI

COMPAÑIA 1037 - 1041

(Edificio del Palacio Arzobispal)

TELEFONO INGLES 877

POMPAS FUNEBRES

"La Nacional"

Arturo Prat 711, frente a 10 de Julio

TELEFONO INGLES 2724

Servicios económicos.

Ataud americano, capilla, carroza de 1.a y un coche americano, por $ 100.

Servicio de ataud y carroza, desde $ 40.

SERVICIOS NOCTURNOS

POMPAS FUNEBRES

Empresa Zenteno

Delicias 2584

CASI ESQ. MOLINA

(4 cuadras Estación Central)

Teléfono Inglés 524

Carlos Zenteno Loyola

NECESITO

MOTORISTA

para atender motor a gas pobre de una planta eléctrica.

Muy competente

Pago buen sueldo.

Casilla 2558 - Santiago

13-Oct.

La Pescadería

antigua San Antonio, vende su instalación completa por entrega del local. Merced 776. 1514-O-10.

JARDIN INDUSTRIAL

CASA QUINTA EN ÑUÑOA

Da una renta de 20 por ciento.

Facilidades de pago

Venden: Anguita y Cía., Bandera 84, oficina 28, casilla 1689.

13-O.

REMATE

El Jueves 28 de Octubre, a las 5 P. M., en el estudio del compromisario don Hermán Echeverría C., Moneda 1148, se efectuará el remate de las siguientes propiedades pertenecientes a la sucesión de don José del C. Verbal, y por los mínimuns que se indican:

Andes N.o 2486, $ 12,000.

García Reyes 9677, $ 10 mil.

García Reyes 965, $ 10,000.

Bases y antecedentes en la Notaría de don Manuel Gaete F.

Las propiedades pueden visitarse diariamente, de 2 a 4 P. M.

PIANOS

AUTOMATICOS de la SIN RIVAL MARCA J. & C. FISCHER

acaba de recibir espléndido surtido

OTTO BECKER - Unico Importador

✝

Urnas, Lápidas y Jardineras

PARA CEMENTERIOS

Gran surtido de modelos, precios módicos

MARMOLERIA, Castro 78

11-Oct.

MUEBLES

LA COMPETIDORA

FABRICA DE MUEBLES FINOS

San Antonio 263.—Casilla 2986.—SANTIAGO

Se hace toda clase de muebles en todos estilos, con maderas bien secas.

Especialidad en escritorios de cortina, archivadores para oficina y estantes para libros, en roble americano y lingue.

Dormitorios, comedor, salón, muebles de asiento, etc., etc.

Gran surtido catres bronce, colchones, etc.

Club N.o 1, inscripción $ 20; mensual $ 40.

El Club N.o 2; semanal de 5 pesos. El primer sorteo se efectuará el Sábado 16 del presente, en la Notaría del señor Javier Vergara, Morandé 240.

Club N.o 3, en formación; cuota semanal 5 pesos.

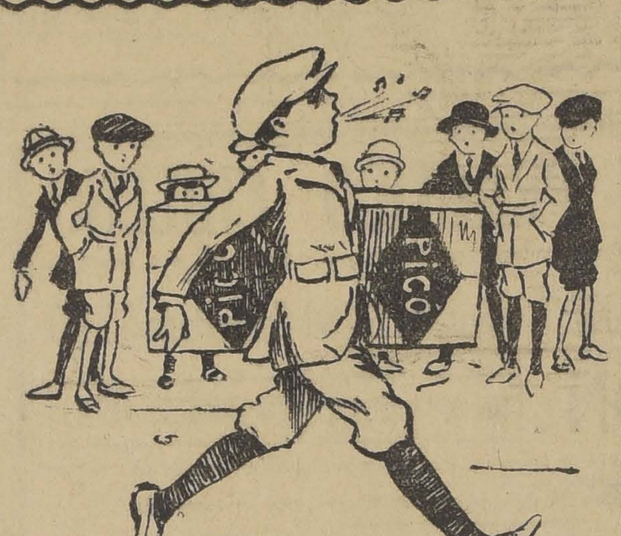

Exija esta marca-En venta en toda buena tienda

¡CUIDADO CON LAS IMITACIONES!

SUPERIOR

a todos los anti-ácidos es el purgante suave por excelencia.

MAGNESIA FLUIDA

pero ella no vale nada si no es de nuestra marca premiada. Exíjala en todas las Boticas por frascos y por litros.

"LABORATORIO CHILE"

AVENIDA ECUADOR 3575 :-: SANTIAGO

ENFERMEDADES DEL PECHO

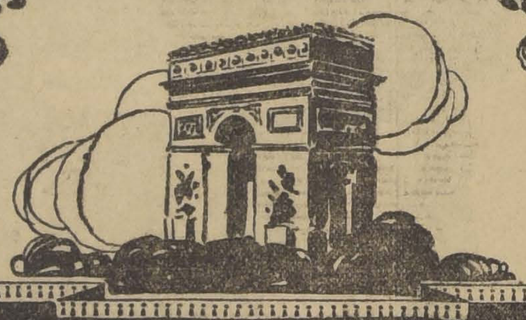

PULMOSERUM

BAILLY

GRIPPES, CATARROS, LARINGITIS, BRONQUITIS, CONSECUENCIAS DE COQUELUCHE Y SARAMPION

Bajo la Influencia del "PULMOSERUM"

LA TÓS CÁLMASE INMEDIATAMENTE.
LA FIEBRE Y LOS SUDORES NOCTURNOS LE SAPARECEN.
LA RESPIRACIÓN SE HACE MÁS FACIL.
EL APETITO SE DESPIERTA.
EL SUEÑO REAPPARECE.
LAS FUERZAS Y LAS ENERGIAS RENACEN.

EMPLEADO EN LOS HOSPITALES.
APPRECIADO POR LA MAIORIA DEL CUERPO MEDICO FRANCES. EXPERIMENTADO POR MAS DE 20.000 MÉDICOS EXTRANJEROS.

MODO DE EMPLEO

Una cucharada de café por la mañana y otra por la noche.

EN TODAS LAS DROGUERIAS Y FARMACIAS

Laboratorios BAILLY, 15, Rue de Rome, PARIS

LIQUIDACION TOTAL

POR CONCLUSION DE NEGOCIO

Todas las existencia de la TIENDA DE ENCAJES "EL PARAISO", se liquidan a precio de costo. Antes de hacer sus compras consulten precios en

EL PARAISO - PUENTE 560

Se traspasa el arriendo.

AVISOS DE REMATES

REMATE de MENAJE

de la Sra. Mercedes Valdés de Concha

POR CAMBIO DE RESIDENCIA

Mañana Lunes a la 1.30, en Rosas 1718

SALON. — **Piano vertical alemán**, amoblado color rosa de nogal con alfombra y cortinajes iguales, mesa redonda de caoba, mesita id. cubierta cristal, mesitas y columnas con bronces antiguas con pinturas al óleo, boules, **brazero bronce**, espejos Luis XV, jardineras y jarrones mayólica y porcelana con bronces, guitarra española, violín, delanteros Smyrna, biscuit, cuadros al óleo, etc.

ESCRITORIO. — Amoblado caoba y nogal cuero y marroquí, escritorio ministro y medio ministro, id. para señora, estante americano para libros, **cómoda-escritorio antiguo de jacarandá**, silla de tornillo, boul de nogal, sillón Morris, tintero roble americano y cristal Baccarat, alfombra, cortinas, cuadros, etc.

COMEDOR. — Amoblado de encina importado con mesa de corredera y sillas id. Luis XV, **sofá** antiguo **de caoba**, carpeta roja felpa de seda, **regio mantel de granité deshilado y bordado con doce servilletas id.**, cubiertos plata, cuchillerías Rodgers y otras, manteles, servilletas, plaqués, porcelanas, loza, cristales, alcuzas, servicios te de plaqué y porcelana, centros de mesa, posillos, platos, cuadros, alfombra, etc.

DORMITORIO. — Tres amoblados dormitorios estilo inglés con chifonier, id. enchapado nogal con ropero dos cuerpos, muebles sueltos y de asiento, **servicios lavatorio porcelana "Limoges"** y otros, catre de bronce importado, id. id. para niño, catres fierro con bronce, colchones de lana, piel de Vicuña, mueble fino para calzado, mesa toilette de caoba con marquetería, alfombras, cuadros religiosos al óleo y otros, palmatorias plaqué, etc.

VESTIBULO Y VARIOS. — Amoblado color caoba. Paragüero, plantas finas y tambúes, aparador inglés y otro, sillas inglesas enjuncadas, **Tina baño fierro esmaltado**, pañera niquelada, cocina económica importada, id. id. a gas con horno para 4 platos, **amoblado Luis XV de jacarandá** tapiz felpa azul, etc.

A la vista hoy desde las 2. Se arrienda la casa.

E. ROBUSTIANO VERA, Martillero.

Ordenes para remates y consignaciones: Huérfanos 1062, Oficina O.

1580-O-10

Sastrería "La Marina"

En los sorteos verificados ayer SABADO 9 de Octubre, resultaron favorecidos los siguientes números:

3.o Club: Sorteo 32, el N.o 144
4.o Club: Sorteo 22, el N.o 57
5.o Club: Sorteo 18, el N.o 65
6.o Club: Sorteo 16, el N.o 111

Entregamos ternos sobre medida de casimires ingleses con grandes facilidades de pago.

7.o CLUB DE TERNOS finos en formación.

14 — BANDERA — 14

Armería Italiana

De E. Borgheresi

Arturo Prat N.o 12, casi esquina Delicias

Taller especial en composturas de armas finas.

Venta de todas clases de armas, tiros, balas y todo artículo concerniente al ramo.

Nota: Esta casa hizo las composturas de armas por espacio de ocho años a la

ARMERIA BELGA

10-Oct.

REMATE

Por acuerdo de los interesados en la sucesión de don ... 1920, a las 4 P. M., se ... los Riesco, el 2 de Noviembre del ... tro don Alejandro Valdés ... tarán en el estudio del juez árbitro ... propiedades que forman parte ... co, Moneda 665, las siguientes ... Montolín:

LOTE A).—Comprende la casa-habitación Nos. ... a; la casa esquina de la Av... 2066 de la Avenida Providencia; cinco casitas de la Avenida ... Montolín Nos. 2090 y 2096; chalet N.o 12. Tiene una entrada ... tolín Nos. 2, 4, 6, 8 y 10, y ch... rmosas plantaciones y parra... de 2,580 metros cuadrados, he... fierro.

Mínimum: $ 160,000

LOTE B).—Avenida Pro... videncia 2040. Comprende la ... anexa de cal y ladrillo, y todos los edificios antiguos y bo... Superfice: 2,050 metros.

Mínimum: $ 45,000

LOTES CON PLANTACIONES.—Costado Oriente. ... te 1: superficie 850 metros; mínimum: $ 12,000. Lote ... perficie 975 metros; mínimum: $ 13,000. Lote 5: sup... 1,025 metros; mínimum: $ 12,500. Lote 7: superficie 1,0... tros; mínimum: $ 12,000. Lote 9: superficie 1,125 ... mínimum: $ 11,500. Lote 11: superficie 1,175 metros; ... mum: $ 10,000. Lote 13: superficie 1,500 metros; mínimum: $ ... $ 10,500. Lote 15: superficie 1,800 metros; mínimum; $ ... Costado Poniente.—Lote 2: superficie 1,440 metros; ... nimum: $ 20,000. Lote 4: superficie 1,400 metros; mínimum ... $ 19,000. Lote 6: superficie 1,480 metros; mínimum: $ 1... Lote 8: superficie: 1,500 metros; mínimum: $ 17,000. Lote ... superficie 1,520 metros; mínimum: $ 16,000. Lote 12: s... ficie 1,540 metros; mínimum: $ 1,500. Lote 14: supe... 1,800 metros; mínimum: $ 15,000. Lote 16: esquina Av... Mapocho: superficie 1,800 metros; mínimum: $ 5,000. ... 18, esquina Avenida Concepción y Mapocho; superficie 1... metros; mínimum: $ 10,000.

El precio de los lotes se pagará la mitad al contado ... resto a plazo.

Bases, antecedentes y planos pueden consultarse en el ... tudio del partidor, de 2 a 6 P. M., y en la oficina del actuario ... don Martín J. Lira.

REMATE

DE MATERIALES EN CONSTRUCCION Y FIERRO PARA TECHO

Santo Domingo 1132

Próximo a Bandera

El Lunes 11 del corriente, a las 10 de la mañana

Por cuenta de quien corresponda.

— Ha...

150 planchas fierro inglés de 6 y 9 piés, Puertas, Ventanas, Mamparas, Rejas de fierro, idem para balcones, Tragaluces, Columnas, depósitos de gas, Estanque para agua, 1 monta carga, letras de zinc para letreros, maderas de pino y roble de dimensiones, deña, y ...

Muchos otros materiales a la vista desde hoy

Pago al contado.

VICTOR ARAYA L.,

Martillero de Hacienda.

11-Oct.

Remate

Por acuerdo de los interesados en la sucesión de ... Juan Augusto Bohme, se ... mantarán ante el compromisario, don Oscar Dávila ... Moneda 1168, el 14 de Octubre próximo, a las ... P. M., las siguientes propiedades:

CASA CALLE CONSTITUCION N.o 142

Mínimum: $ 9,740

CASA CALLE CONSTITUCION N.o 152

Mínimum: $ 9,880

CASA CALLE CONSTITUCION N.o 162

Mínimum: $ 10,350

SITIO ANDRES BELLO QUINA PIO IX

Mínimum: $ 14,000

Este sitio mide 12,30 metros a la calle Andrés Bello y 23 metros más o menos ... la calle Pío IX.

El precio de la subasta se pagará mitad al contado, ... mitad a tres meses plazo ... contar desde la fecha del remate al 8 o|o anual.

Bases, títulos y antecedentes en el estudio del compromisario, Moneda 11...

Remate Voluntario

El 19 del presente, a las 3 P. M.

Se rematará ante el tercer Juzgado Civil de esta ciudad la ... calle ... piedad

SAN MARTIN ESQUINA SAMA

Poniente, signada con los números 1518 al 1522, 1538 ... 1534 y 1540 al 1556, con un frente por la calle de San Martín ... 30 metros.

MINIMUM: $ 231,000

Bases y antecedentes: Expediente Guillermo, Armando ... Domingo de la Maza Denegri, autorización para enajenar ... atos puede dar Armando de la Maza, Catedral 1109.

NOTA. — Fuera de este lote se puede vender hasta 10 ... metros con salida a Manuel Rodríguez, Sama y San Martín.

LA ORQUIDEA DE JAVA

I

Considero necesario hacer la descripción de la cámara, antes que de los personajes, puesto que una descripción mobiliaria vale tanto como un análisis psicológico y sin temor de errar... Jamás comprenderé el pensamiento oculto de mi vecino, pero estoy seguro de que no me equivocaría respecto al número de muebles que posee.

El salón es muy pequeño y bastante confortable. Los muebles están forrados de terciopelo pálido y bordados. El clavicordio, en el centro de la pieza, bajo una lámpara de pantalla. ¡Oh, el encantador, lacado blanco, sobre cuyo fondo se arrollan de un modo inverosímil amores, flautas, corderos y lauros!... ¡Y la hermosa lámpara bajo su armadura de ramajes lacados, esculpidos en ese anticuado bronce, al que los holandeses dan un reflejo de verde oro...

II

El llamador de la puerta de la calle suena estrepitosamente; resuenan pasos en la antesala, y "el famoso doctor", seguido de un marinero que llevaba una caja, se presenta en escena. Es un tipo singular el tal Matías Wickersloot. Alto, pero encorvado, como si fuese un hombrecillo; de ojos pequeños, pero de mirada penetrante. Su cara parece de madera mal tallada, como puño de bastón... Pero esos ojos... pequeños, incisivos, se mueven de un modo...

Su frente, que se adivina despejada, casi desaparece bajo una mal puesta, vasta y erizada peluca. Vestido de un modo ordinario, sorprende por un enorme diamante de inestimable valor, que brilla en su mano derecha. Ningún pintor podría reproducir al tal doctor... pues es una parodia viviente.

Al entrar al salón, saluda gravemente al retrato... la dama le sonríe, pues ha reconocido al antiguo amigo de la casa. En seguida, con toda clase de precauciones, toma la caja llevada por el marinero, y se pide al hombre que la coloca sobre el clavicordio y despide al hombre con un ademán. Después estrecha la mano del armador y la de su hija, y se sienta en un rincón.

Después de un tiempo bastante largo, el doctor se pone a hablar, con voz armoniosa, extraordinaria en semejante hombrecillo.

—Aprovechando el momento en que se cargaba el navío en Batavia, una larga expedición inexplorada quise hacer una gran excursión en camino, so de Java, y me pesar de mis ofrecimientos. ¡Qué soberbia naturaleza! ¡Arboles de inextricables cortinajes; enormes formando como catedral! Un la bóveda de un de orquídeas perfume penetrante, las serpientes se deslizan rozándome; los pájaros y los insectos luminosos acompañarme a Camino sabe, sobre el tutisfecho, paso a paso, sobre el pido césped, o me perdo entre los helechos arborescentes. No temo ni a las fieras ni a reptiles, y camino cantando a media voz una aire antiguo y lento de esos que siempre se concluyen con los ojos humedecidos por las lágrimas.

—Es cierto, interrumpe Jacobina; vos tenéis excelente oído... ¿Os gustaría que os acompañase a cantar?...

Y la joven se dirigió al clavicordio.

—¡Dios santo!... ¿Qué vais a hacer? Y con los ojos extraviados y los labios pálidos y temblorosos,

El médico toma las manos de la joven y las aparta suavemente del teclado.

—Basta, Jacobina; la planta podría sufrir por exceso de música...

Llegó la noche... Apenas se distinguen los objetos, pero sin embargo, se ve que se cierran las corolas, y que el tallo disminuye hasta desaparecer... No quedan ya más que los blancos filamentos... La Jacobella se ha dormido en el silencio... Un pálido reflejo, como una fosforescencia de la tela, permite ver sonreír a la dama rosa...

III

No se habla en todo Rotterdam, más que de la flor milagrosa. La preocupación es tal, que ni negocios entre los hombres ni afeites entre las damas, significan nada. Ante la puerta del armador, la multitud se agolpa, y cada uno describe, sin haberlas visto, las maravillas de la Jacobella. Los poetas la cantan y los sabios la describen y los pintores la reproducen. Los personajes principales se han reunido en la casa del padre de Jacobina, pero la niña no se pondrá al clavicordio, y se ha obtenido, después de mucho trabajo, el concurso del divino Villaarts, el músico más notable de todo el reino, y que ha jurado seguir en todo y por todo las indicaciones del viejo médico.

El músico se inicia sabiamente. Dice un canto popular claro, de un ritmo amplio, y la Jacobella crece, se espanja. El músico varía el tema, y la Jacobella crece, crece... Jacobina, que contempla el prodigio, mira el retrato de su madre, pero encuentra que su sonrisa es forzada, y que las rosas en la tela se vuelven enormes; van a cubrir la boca y las mejillas de mamá...

El músico, con la vista perdida, no observa ni la germinación de la planta, ni los gestos suplicantes del doctor. Lo interesante para él, es la armonía que se escapa en ondas inmensas y acordes poderosos... La Jacobella muestra tallos desmesurados, y sus pétalos son rojos... La dama tiene en sus pupilas una fijeza ansiosa. Un formidable "crescendo" y después una fuga, hacen que la Jacobella se ponga purpúrea... su tallo se agita, se retuerce... ¡La dama rosa tiene una lágrima en las pupilas...! La cadencia final... ¡Pobre flor...! Habituada a abrirse al dulce murmurio de los bengalís, se encuentra devorada por el fuego... ¡La Jacobella está muerta...! ¡La Jacobella Wickersloot tampoco existe...! Algunos días después, fué al cementerio una flor rara y embalsamada: ¡Jacobina.

¡Adiós, Jacobina, lirio celeste...! ¡La dama rosa no se sonreirá más! ¡Pero, allá arriba, mamá te tiene entre sus brazos amorosos!

¡Adiós, Jacobella, orquídea de Java! Nadie te ha vuelto a encontrar en la floresta de Oriente... ¡De ti no queda más que un recuerdo, consignado en un libro extraño del ilustre doctor Wickersloot, muerto en el hospital de locos de Rotterdam!

M. D'AGIOUT.

Juventud, Belleza, Hermosura, Distinción

Si Ud. lo quiere, puede obtener estos cuatro dones que la harán feliz y dichosa donde quiera que Ud. esté, con sólo adoptar

EL MARAVILLOSO RESTAURADOR

de los cabellos, Aceite Vegetal

GOTAS DIVINAS

Pídalo en todas las Droguerías y Boticas.

RATANPURO

El Té IRQUIA Exquisito

RATANPURO

El traje femenino como síntoma de decadencia

La moda femenina considerada como la expresión moral de una época.—La misma frivolidad actual caracterizó la vida licenciosa de la decadencia romana.—La sencilla y honrada palabra de un hombre sin prejuicios.—El padre Johnston al condenar la moda actual advierte que no mira la belleza como una tentación diabólica ni el placer como un pecado, pero encuentra demasiada semejanza entre dos épocas decadentes

Ahora, como en los tiempos de Roma, los mismos teatros escandalosos, las mismas danzas indecentes, las mismas pinturas y afeites descarados.—Es necesario volver a la sencillez—dice el padre Johnston— es necesario que la mujer tenga una expresión exterior de su importancia en la sociedad

La cuestión relativa al vestido corto de las mujeres, es una que continúa siendo debatida con ardor, pues los trajes modernos tienen sus defensores y sus impugnadores. Hace pocos días, publicamos una "Apología del vestido corto", en la cual una escritora francesa manifiesta las ventajas que este vestido tiene sobre el antiguo.

Damos a conocer ahora la opinión que esta tendencia a disminuir la tela en la ropa merece a un distinguido sacerdote yanqui, el cual no mira este asunto desde el punto de vista estrecho que podría temerse, sino con ideas amplias y, hasta cierto punto, benévolas. Como dice el Padre Johnston, él no es reformador ni inquisidor, ni considera un pecado el placer.

Por pedido del editor de una revista, dice, escribo este artículo del cual él espera grandes frutos.

Yo no comparto su optimismo. Al darlo a la publicidad, no pretengo hacerme notable ni causar sensación; no soy inquisidor ni reformador. No miro la belleza como un lazo diabólico ni el placer como pecado; tampoco considero la fealdad y tristeza como virtudes. Aborrezco los seres que piensan de esa manera tan poco humana. Lo que escribo es el reflejo de lo que un hombre cualquiera, piensa sobre la inmodestia de muchas mujeres, cuyo desplante al vestir de esa manera, lo obliga a uno a notarlas, aunque no se detenga a analizar lo que llevan.

¿Qué fin persiguen ellas? ¿Por qué siguen estas modas que poco a poco las van despojando de su traje? Si piensan que es una belleza artística, se equivocan, pues mucho más la tiene una figura drapeada. Tal vez creen así gustar más, pero todo hombre de buen sentido, decente y serio, comienza a dudar de la acción civilizadora y purificadora que debe ejercer la mujer, sobre todo en estos tiempos.

Pretenden ellas gozar de todos los privilegios y oportunidades que hasta ahora han sido derecho exclusivo del hombre; ella es ahora su igual. Debe, pues, tomar su papel seriamente, y dejar a un lado el eterno juego de coquetería: debe hacer olvidar su sexo, principiando por modificar su traje.

De esta manera puede el hombre tomarla con seriedad, así se podrá creer en su voluntad y capacidad para contribuir al mejoramiento social; así conseguirá su emancipación y demostrará su eficacia para soportar responsabilidades.

Estudiando la historia, se encuentra que la mujer de épocas lejanas era la misma de hoy; la sociedad necesitaba de ella para salvarse de la ruina, y la mujer contribuyó a ella.

En el año en que Jesús nacía en el establo de Belén, sucedía en Roma lo que sucede hoy entre nosotros; su civilización artística, intelectual y política era mayor que la de nuestros tiempos; pero decayó y pereció debido a las causas que aquejan a los que viven en este siglo. Las haciendas eran abandonadas, pues sus dueños buscaban en las ciudades mayores oportunidades y entretenciones. Los alimentos encarecieron en forma tan alarmante, que las autoridades obligaron a los campesinos a permanecer en sus campos. Entró la corrupción en la política, en la sociedad, en el hogar. La superstición destronó la fe y por consiguiente, la moralidad bajó al último grado. ¿Qué papel tomó la mujer entonces?

Desde Juvenal hasta Tácito, todos están de acuerdo en que la mujer se dedicaba a empeorar las cosas; la historia narra las mismas danzas indecentes, teatros escandalosos, pinturas y afeites descarados, divorcios fáciles.

La condición de hoy se parece tanto, que peligra la civilización y se desería saber si merece la mujer que se la juzgue capaz de ayudar a salvar la civilización, y si su inteligencia comprende la gravedad de esta crisis y su propia responsabilidad. El espíritu cristiano, que ha iluminado a veinte siglos, debería haberla colocado muy por encima de sus hermanas paganas.

Al emanciparse de las restricciones de antaño, han hecho alarde de su capacidad mental; pero la verdad es que de estas emancipadas han nacido muchas de las doctrinas desmoralizadoras. Divorcio y limitación de la familia, son nombres nuevos para vicios viejos y encuentran ardientes defensoras en las mujeres modernas; sus vestidos son dignos de una Salomé o una habitante del palacio de Nabucodonosor.

Repito, pues, como hombre sencillo, que ha honrado siempre a la mujer, que el traje que se usa hoy es sólo una señal que obligará a los hombres de bien a dudar de ella, si ella justifica la posición que se le ha dado, se verá rodeada de admiración agradecida, si resulta un fracaso, volverá a ser arrojada al puesto que ocupaba en tiempo de los Césares.

Muchos dirán que se hace mucha bulla por poca cosa; que la libertad en el vestir sólo obedece a un inocente capricho femenino. Tal vez tengan razón, pero yo no lo creo así. Conozco bastante la historia para saber que la inmodestia en el atavío de la mujer va mano a mano con la relajación moral; la ropa no es sólo una protección contra el frío o el calor, es también la expresión exterior del estado del alma.

Es necesario que comprendan que el mundo tiene los ojos puestos sobre ellas, las observa y espera que demuestren su capacidad como factores sociales. Si persisten en manifestarse superficiales e inmodestas, se verán despojadas de la libertad y consideración y se las colocará en un puesto de humillante inferioridad.

Creo en el poder mental y moral de la mujer. Así como las ha habido en toda época, quedan entre nosotros muchas que son la personificación de la ternura, la calma y la fuerza. Siempre las habrá sobre la tierra, como habrá siempre en la naturaleza la frescura de la brisa, la tranquila luz de la luna y el aroma de las violetas.

Nuestras dudas se dirigen hacia ese tipo moderno de bulliciosas e inmodestas que pretenden representar a su sexo.

—

Ultimamente, en Nueva Orleans un sacerdote se negó a celebrar una boda en vista del escaso y ligero traje de la novia. Ordenó a ésta cambiar de vestido antes de que se llevara a cabo la ceremonia del matrimonio.

Es de suponer cuál [illegible] chorno pasado por [illegible] cual habría sido evitado [illegible] ra tomado en considera[illegible] tidad del lugar y [illegible] la ceremonia.

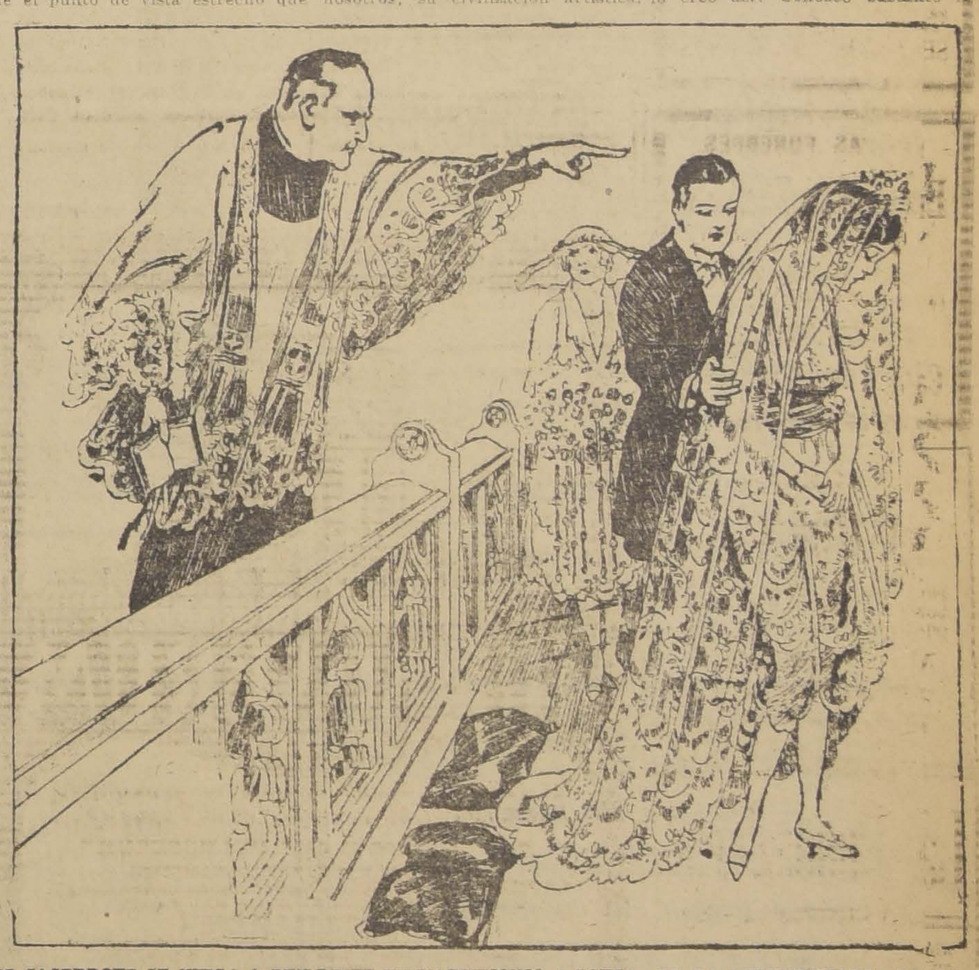

EL SACERDOTE SE NIEGA A BEN DECIR UN MATRIMONIO, A CAUSA DE LA INDUMENTARIA DE LA NOVIA

COLMENA

CERA ESTAMPADA

CURSO DE APICULTURA BRUNNER

Colmenas Brunner y Lanstrhon reformadas, Mascarillas y extractores. Todos los útiles de Apicultura

AROSTEGUI Hnos. :-: Manuel Rodríguez 854 :-: Santiago

Este aviso sale diariamente en la Sección Económicos de todos diarios.

Inauguración Curso Especial Conversación Inglesa

para señoritas y caballeros.

Lunes, Miércoles, Viernes, 8 a 9 A. M.

Cargo reputado profesor HARRY GILLIBRAND. Precios reducidos.

INSTITUTO ZANELLI :-: Bandera 84 :-: Moneda 1118

16-Oct.

VIÑA SAN CARLOS

JOSE LUIS COO

...FANOS 1276 :-: TELEFONO 1093 :-: CASILLA 3515

	Cajón		Cajón
...ot	$ 22.00	Escogido blanco	$ 25.00
...pecial, tinto	25.00	Especial, id	30.00
Pinot, reservado	30.00	Reservado id	50.00
Reservado tinto	40.00	Grand Vin, id	70.00
Grand Vin, id	50.00	Coñac de 15 años	100.00

En medias botellas, $ 5.00 más el cajón.

NOTA. — Desde el 1.o de Enero estos precios tendrán un recargo de $ 5.00 por cajón.

Representante: BENJAMIN VALLE F.

DINERO sobre HIPOTECAS

Tengo listo Partidas desde $ 2,000

NEGOCIOS RAPIDOS

CARLOS LATORRE H. y Cía.

CATEDRAL, 1109

El único Aguarrás puro, genuino y garantizado, es el

Aguarras PREMIER

(Latas litografiadas)

En venta en todas las Mercerías y Almacenes de Pintura

Después del primer ensayo exigirá siempre la marca "PREMIER".

Los pintores que usan aguarrás "PREMIER" inspiran confianza con su trabajo.

GILLICAN CHIPLEY CO. Inc.

NUEVA ORLEANS. — EE. UU. DE N. A.

Préstamos Hipotecarios

Tramito rápidamente préstamos en la Caja y Bancos Hipotecarios, al interés del 6 al 8 % de interés; anticipo los fondos que sean necesarios para los gastos y cancelación de otras deudas.

CARLOS LATORRE H. y Cía.

CATEDRAL 1109

A los dueños de automoviles

Habiendo recibido toda clase de repuestos para la reparación de acumuladores (planchas, vasos, tapas, etc., etc.) Pongo a disposición de mi distinguida clientela el antiguo establecimiento electro-mecánico

Arturo Prat 135

Trabajos garantidos y precios módicos.

RODRIGUEZ y RAMIREZ

Ofrecen recién llegados:

CASIMIRES INGLESES

calidades finas, en fantasías y colores de moda de gran novedad, a los precios de $ 30, 35, 39, 43, 45 y 49 el metro, y como siempre, en los mismos estilos ofrecemos a precios económicos apropiados para jóvenes, a $ 13, 15, 20, hasta $ 30 el metro.

AGUSTINAS 1052, entre Ahumada y Bandera

SEDA CANUTILLOS

Para vender a 20 centavos

en negro y 36 colores, acabo de recibir.
Gran stock en artículos de paquetería.

Vendo a precio sin competencia

CASA RUSA

PUENTE 670

Whisky Campbell

Se recomienda a los mejores Bares por su excelente calidad y módico precio.

Por mayor:

AQUILES PURATICH - CASILLA 4017 - TELEFONO 113

10-Oct.

HERCULINA

(TABLETAS)

ES INDISPENSABLE a ANCIANOS y DEBILITADOS

PIDASE EN BOTICAS

TESORO DE LAS FAMILIAS

Publicación mensual para el hogar doméstico: Modas, Patrones, Labores, Novelas, Economía doméstica.

Llegó el número de Octubre.

A $ 1.20

Librería Tornero

AHUMADA 355

Operarias

para trajes de niños, necesítanse en los talleres de la

Casa Francesa

OLIVOS 964

COMMUNITY PLATE

Sin duda alguna, los cubiertos de **COMMUNITY PLATE** son los más hermosos. Su estilo exquisito, su alta calidad y su elegancia de conjunto, hacen que sean la admiración de todas las personas de buen gusto. En sus diseños está representado el más bello arte decorativo inglés. En juegos o en piezas sueltas, es el obsequio que encierra en sí la mayor distinción y placer. Se garantizan **50 AÑOS**, la vida de una generación.

De venta en los principales establecimientos del ramo

ONEIDA, COMMUNITY Ltd.

ONEIDA. N. Y. — U. S. A.

Fabricantes también de PAR PLATE, cubiertos económicos garantizados por 10 años. Cada pieza tiene un sello de garantía: COMMUNITY PLATE o PAR PLATE.

Representante exclusivo para Chile

WILL. L. SMITH

Estado 32-40 - Casilla 1040 SANTIAGO

J. Ciangherotti Anselmi y Cía.

M. MONTT 2949 al 2969 Esq. MEIGGS

Avisa al público y a su distinguida clientela, que está atendiendo sus pedidos como de costumbre y los días Domingo cerrará a las 12 M.

Precios bajos y atención rápida

Fabrica de Muebles "El Arte"

Av. Vicuña Mackenna 626

Hace toda clase de muebles. Especialidad en muebles americanos y al laqué. Muebles al laqué para jardines. Sillas por mayor.

Atiende pedidos provincias. Embalaje garantido.

10-o

CON $ 8.--

UD. TENDRA UN LITRO DE "TINTA STEEL" Y DERECHO AL PREMIO DE $ 150,000 EN DINERO

Pida TINTA "STEEL" que es la mejor | En Librerías o Morandé 426

Buenas Inversiones Agrícolas

A los interesados por comprar fundos y a los capitalistas que deseen hacer buenas inversiones, les recomendamos estudiar la adquisición de los fundos que tenemos encargo de vender, entre los que encontrarán campos productivos y de evidente porvenir. Entre otros, ofrecemos los siguientes:

EN COQUIMBO.—Gran fundo, con buena extensión regada y extensos campos de crianza, con buenas invernadas y veranadas de Cordillera. Casas de habitación y demás edificios; plantaciones, etc. ..... $ 700,000.00

EN ACONCAGUA.— En muy buena situación, fundo de los más ricos terrenos, perfectamente regados. Campo en espléndidas condiciones de cultivo, buenos edificios, etc. ..... $ 1.500,000.00

EN VALPARAISO.—En buena situación respecto a este puerto. Fundo de 300 hectáreas regadas de la mejor clase de tierras, con buenos rulos en gran parte susceptible de riego con aguas propias del fundo. Casas, etc., etc. ..... $ 910,000.00

EN SANTIAGO.—Uno de los mejores fundos de la zona de la costa. Bien situado, con buenas construcciones y terrenos especialmente adecuados para siembras y ovejerías ..... $ 1.200,000.00

EN O'HIGGINS.—Zona de Rancagua, fundo de 120 cuadras de ricas tierras para chacarerías, etc., con abundante dotación de aguas. Casas y demás construcciones ..... $ 360,000.00

EN COLCHAGUA.—A dos leguas de Estación, 150 cuadras planas y regadas, 80 de islas aprovechables para talajes y plantaciones y 1,000 de cerros bajos, con abundantes montes y aprovechados para siembras una vez descampados ..... $ 500,000.00

EN CURICO.—Gran fundo de rulo, con terrenos de migajón en gran parte planos, de lomajes suaves y cerros bajos. Buenos edificios, cierros, etc. Buen negocio para siembras y ovejerías ..... $ 1.300,000.00

EN TALCA.—En la mejor zona de esta provincia. Cerca de 400 cuadras de suelos de primer orden para todo cultivo, abundantemente regadas, regadas, buenos edificios, valiosas y productivas plantaciones, etc. Situado inmediato a Estación ..... $ 1.200,000.00

EN LINARES.—1,000 cuadras regadas, en parte de terrenos de muy buena clase para chacarerías, etc., y resto de tierras inferiores adecuadas para pastos especialmente, casas, etc. ..... $ 800,000.00

EN MAULE.—Extenso campo para crianzas, ovejerías y siembras de buenos rulos y con importantes plantaciones frutales, forestales y viña. Casas y todos los anexos para su buena explotación. Situado a 14 kilómetros de Estación ..... $ 1.300,000.00

EN ÑUBLE.— Fundo de 225 cuadras regadas, muy cerca de Estación Se encuentra en buenas condiciones de cultivo y cuenta con todos los edificios necesarios para su administración ..... $ 320,000.00

EN LA ZONA SUR TENEMOS INTERESANTES NEGOCIOS DE FUNDOS CRIANCEROS Y MADEREROS

DEPARTAMENTO DE FUNDOS

FREUDENBURG & BALMACEDA

MORANDE - 330

330

Sastrería Faivovich

BANDERA 562

En el sorteo efectuado hoy Sábado 9 de Octubre 1920, en el Club de Ternos, resultaron favorecidos los siguientes números:

Club N.o 3, sorteo 36, el 85.
Club N.o 4, sorteo 29, el 145.
Club N.o 5, sorteo 16, el 22.

FAIVOVICH e hijos.

"REXBLU"

TABLETAS PARA LAVAR ROPAS

Disuelve la suciedad sin perjudicar la ropa. Economía de tiempo, trabajo y materiales. No se necesita restregar fuerte.

Unico concesionario para Chile:

ENRIQUE CANO PEEL

AGUSTINAS 1320 - TELEFONO 3420 - CASILLA 3328

CRONICA EXTRANJERA

DE ESPAÑA

tado de la Hacienda Pública

onocidas son las vicisitudes que pasó la Hacienda Pública ñola durante los últimos cinco s, es decir, desde que el estallide la guerra universal originó consiguiente perturbación en stra vida económica, ya muy tada por las resultas de la paña de Marruecos y sostenien un plazo de superficial nori dad, gracias al vigoroso renaiento de varios sectores indusles y mercantiles, y merced a constantes apelaciones al crédpúblico, para enjugar las inciencias, el déficit que ya desde 3 se había hecho casi crónico las liquidaciones de presupués-

ero sobre todo fué interesante atigoso curso que a través de s de Gobierno y de fórmulas o menos sensatas llevó la rearización—también formularia e la situación financiera en 9, hasta el establecimiento del cicio económico, la ampliación créditos ,etc.

as necesidades impuestas, no por el normal desarrollo de economía del país, sino más por las intensas modificacio de la vida social, como conencia inmediata de la rarefacde los elementos productores, alza exorbitante en el coste los artículos de subsistencia y las primeras materias, de la deda reacción de las clases trabaras y burocráticas en demande una mayor remuneración qué hacer frente a esa carestía un obtener una apropiada me de posición, y de la exigencada vez más imperiosa de parar el desenvolvimiento de ios importantes aspectos de stra personalidad como país, determinado un extraordinario cimiento de los gastos públi-

Estos han pasado, en diecive años, de 958 a 3,000 millo, mientras que los ingresos han ido ir cubriendo esa alza a rza de nuevos recargos en deupública y en algunas contribues que pesan ya demasiado so la masa trabajadora, mercane industrial del país, sin perjicio del contrasentido de que paña sea uno de los pocos paíde categoría en que se prescinde la participación excepciodel Estado en los beneficios raordinarios alcanzados con mo de los negocios de guerra.

Además, en estos últimos ejercis, el Poder Público ha tenido subvenir a ciertas necesidades identales y que cubrir las apancias supliendo con recursos Tesoro una parte del coste de erminados productos, y así ha ido a sumarse al ya respetable ficiente de gastos ordinarios—mpre en alza efectiva con la fócombinación de los créditos pliables, los extraordinarios y suplementos de crédito—el de ellos que se clasifican caracteticamente como de naturaleza raordinaria; a saber: subvenes y anticipos llamados "reinrables" (nueva especie en la mpleja flora de la Hacienda Púca), socorro a súbditos extranos refugiados en España, com de substancias alimenticias de imera necesidad y de abonos ímicos, seguro de guerra y adnistración y gerencia de buques cautados. Eso aparte de los gas consabidos de emisión y reemlso de deuda flotante.

Claro es que también debe terse en cuenta los ingresos extradinarios por negociación de deuventa de substancias alimentis y abonos químicos, reintegro anticipos y producto de segus y reaseguros; pero éstos, salvo que se obtiene de las emisiones deuda, suelen ser de poca imrtancia efectiva.

JOSE JOAQUIN SANCHIS.

Madrid, Setiembre 1.o de 1920.

COLONIA
$ 3.60
SIN ENVASE
BOTICA FRANCIA
ESTADO 154

DE ALEMANIA

Una exposición de inventos

Después de correr dos días por esta ciudad de Munich, donde se pueden ver y admirar cosas maravillosas, he buscado la última novedad para ofrecerla a mis lejanos amigos. La última novedad más importante, según me han dicho, es una "exposición de inventos" que está instalada en la Academia de Ciencias. ¿Qué habrán inventado los alemanes después de la guerra? No cabe duda que a esta gente se le ha ocurrido cosas extraordinarias, y ahora que a muchos les aprieta el hambre, la inventiva tendrá unos caracteres fabulosos. Al llegar al viejo edificio de la Academia he visto una gran muchedumbre apiñada a las puertas de la exposición que luchaba por entrar, sin lograrlo. Un individuo ha salido del local, y ha dicho que los que no fueran extranjeros se marchasen y ya verían la exposición otro día, porque era tanta la curiosidad de la gente para observar los inventos, que el local estaba excesivamente lleno. A mí, como extranjero, me han dejado entrar.

Los inventos más notables son: un aparato para confeccionar tachuelas de madera con una relativa rapidez; un nuevo procedimiento para cuando se nos rompe un cordón del zapato no tener necesidad de acudir al nudo sencillo y natural; varios procedimientos y aparatitos para sujetar el paraguas y el sombrero en una percha y evitar que un desahogado se lo lleve; un nuevo sistema de maderitas para aguantar la ropa recién lavada. Nuevos sistemas de botellas "termos", de palilleros, de quita-manchas, de frascos para conservas, etc. Lo más curioso consiste en un aparato para zurcir los calcetines y un velocípedo patín para andar por la nieve.

El inventor, o un amigo suyo está al pie de cada exhibición para explicar el funcionamiento y las utilidades. Lo notable es que el inventor del procedimiento para atar los cordones rotos es un caballero vestido con una gran levita negra y una corbata escocesa, provisto de melenas y de un perfecto aire romántico, muy impropio de sus aptitudes. Yo no podía reprimir de vez en cuando una sonrisa; pero he procurado disimular, porque un señor me ha mirado con cierta indignación. Estoy segurísimo de que si en un instituto científico de nuestro país se exhiben estas cosas (sin negarle ssu utilidad y su interés), el público las recibe a carcajada limpia, y dice sencillamente que le han tomado el pelo. Esto pasaría en nuestro país, pero aquí las cosas andan de otra manera. En una ocasión así es cuando hay que ver y observar al alemán. Primeramente, el alemán, al penetrar en esta exposición, se toma la palabra "invento" en un sentido serio y más transcedental; así es que aunque viese una gallina bailando un "fox-trot", se abstendría de reir y hacer comentarios jocosos; la seriedad es, pues, el primer carácter que domina en la mayoría de los espectadores. Luego el afán de instruirse; para ello, observa y pregunta atentamente hasta que su curiosidad está satisfecha. Luego otro aspecto hay que apreciar en ciertos individuos que acuden a la exposición, y éste es el más interesante y el más teutónico: es el afán de aprovecharse y de buscar utilidad propia; algunos individuos cogen el nuevo aparatito, buscándole una imperfección o intentando hallar una reforma que lo haga más "práctico" todavía. Claro que todos estos inventos supongo que estarán patentados, a lo menos les acompaña una gran cantidad de literatura con timbres y firmas oficiales; pero el alemán busca la "modificación" y el "perfeccionamiento". Ahora que aquí no se pueden fabricar zeppelines, ni cañones, ni grandes artefactos, la gente se agarra a estas cosas, que, a mí me parecen insignificantes, pero que, sin duda, deben ser el embrión de una fortuna inmensa.

He dejado a los inventores y a los visitantes con sus preocupaciones científicas y económicas, y al pasar frente al "Rathaus" he tropezado con otra gran muchedumbre que también se interesaba por algo maravilloso. El "Rathaus" de Munich es un edificio precioso, que, aunque sea moderno, produce la ilusión de la piedra medioeval; el "pastiche" gótico ha sido llevado a cabo con mucha gracia y propiedad. En este edificio, agudo y enorme al mismo tiempo, se puede apreciar un gran reloj, por estilo del famoso reloj de la catedral de Estrasburgo. Está compuesto este aparato cronométrico de una especie de gran capilla con dos pisos interiores; en ambos pisos apreciamos gran cantidad de figurillas, que no dejan de ser de tamaño natural; en el primer piso, un rey y una reina con bufones y caballeros a pie y a caballo; en el piso inferior, unos danzarines vestidos de aldeanos bávaros; además, en la parte alta de la capilla hay un gallo y dos mancebos en actitud de golpear dos campanas. Este aparato hace bastantes años que está en el mismo sitio, y no comprendo por qué despierta tanta curiosidad. He preguntado a un caballero qué era lo que pasaba, y el hombre me ha dicho, con relativa extrañeza:

—Pero, ¿no ve usted que van a dar las once?

—Sí, señor; bueno, ¿y qué?

—Pues aguárdese usted y verá lo que pasa.

Me he aguardado, como es natural, y en efecto, al dar las once, los mancebos han golpeado las campanas como si fueran seres humanos. "Pues, señor, esto es una preciosidad", he pensado yo; y decidía marcharme, cuando el caballero de mi diálogo me coge imperativamente por el brazo y me obliga a aguardar los acontecimientos. Entonces ha sonado una caja de música no sé qué canción popular, o muy conocida de la gente, porque el público seguía la tonada. Después de la música, las figuras del primer piso, al compás de una marcha guerrera escondida en el vientre del reloj, se han puesto a andar ceremoniosamente y ha habido un simulacro de torneo con un caballero herido de una lanzada. Esto a mí me ha parecido ya extraordinario; pero el público no se movía; entonces ha continuado la fiesta; las figuras del piso inferior han bailado una deliciosa danza de aldeanos, y el público no se movía aún; efectivamente, el gallo que corona el reloj había permanecido quieto hasta entonces; de repente abre las alas y lanza tres kikirikis, y después de esta señal ornitológica se dispersa la multitud de una manera pacífica y tranquila. La fiesta ha durado veinte minutos; me marcho pensando que si yo tuviera un relojillo así me creería el hombre más feliz del mundo, una especie de gran visir de las "mil y una noches".

J. M. DE SAGARRA.

Munich, Agosto 1920.

DE INGLATERRA

Los tribunales irlandeses

Los sinnfeiners han establecido en Irlanda una organización judicial, compuesta de Cortes Parroquiales, Cortes Distritales y una Alta Corte de Apelaciones.

Todos los jueces tienen que prestar juramento de fidelidad al **Dail Eireann** (Parlamento de la "República Irlandesa"), y todos los litigantes deben comprometerse a no someter a ningún tribunal enemigo asunto alguno sobre el cual las Cortes Republicanas puedan pronunciar sentencia. Los jueces de las Cortes Parroquiales reciben una libra esterlina diaria para sus gastos, y los jueces de distrito dos libras. El sostenimiento de las cortes se hace mediante derechos judiciales que pagan los litigantes.

El Colegio de Abogados irlandés ha decidido que es una falta profesional para uno de ellos aparecer ante cualquiera de estas Cortes, pero hay muchos abogados irlandeses que se prestan a hacerlo mediante honorarios corrientes.

El Gobierno considera a todas estas Cortes en los asuntos civiles, como árbitros legales cuyas funciones no le conciernen, pero en los asuntos criminales las tachan de ilegales y las personas castigadas por ellas tienen derecho a la protección de la policía.

Sin embargo, las Cortes de los sinnfeiners continúan extendiendo la jurisdicción y naturaleza de sus funciones. Entre los casos últimamente juzgados hay algunos de libelo y de calumnia, de separación conyugal y de seducción. Estos fueron de carácter civil, pero de naturaleza criminal han juzgado ya toda clase de delitos, y por lo general, los acusados comparecen y arriesgan la posibilidad de la condena, aunque en algunos casos también, aparecen como ausentes y no pueden defenderse. En un caso recientemente ocurrido en County Clare la persona acusada fué un magistrado local por abuso de autoridad. El desconoció la sentencia y rehusó aceptar la jurisdicción de las Cortes Sinnfeiners. Fué entonces capturado por los voluntarios y llevado a destino desconocido aún. No se tienen noticias de él.

Por su parte, las Municipalidades han tomado una actitud abiertamente favorable a la causa irlandesa.

Casi todas las municipalidades recientemente elegidas han aprobado resoluciones en que declaran su adhesión al **Dail Eireann**, y su primera sesión ha terminado por lo general en una manifestación sinnfeiners. Los alcaldes de todos los lugares, con excepción del Norte del Ulster, son sinnfeiners.

El Consejo del Condado de Kerry ha decidido negarle a los periódicos locales la inserción de avisos, a menos que consientan en publicar en irlandés los extractos de sus sesiones.

El Concejo de Dublín, que ha sido siempre un cuerpo moderado, tiene hoy mayoría sinnfeiners y ha proclamado su adhesión al **Dail Eireann**. Lo mismo sucede con el Concejo de Sligo.

Este Concejo, como casi todos los demás, ha hecho el idioma irlandés obligatorio para todos los candidatos a empleos en sus oficinas. Ha rehusado, asimismo, dar a la Junta de Gobierno Local razón de sus procedimientos, y niega a la oficina recaudadora de los impuestos todo dato o información. Desde luego, ninguno ha aceptado pagar las indemnizaciones decretadas por los jueces por perjuicios ocasionados por los sinnfeiners. En muchos sitios, la bandera republicana irlandesa flota sobre el edificio del Concejo.

Hasta hoy la Junta de Gobierno Local se manifiesta ignorante de todos estos hechos, pero tarde o temprano estallará entre ella y los Concejos el conflicto inevitable.

Dublín, Julio de 1920.

A. P.

DE ITALIA

El porvenir de la metalurgia

Un notable desarrollo se prepara para las industrias metalúrgicas italianas, ya sea porque las exploraciones hechas en el subsuelo italiano han demostrado que las reservas de minerales metalíferos son superiores a las que se suponían antes de la guerra, o sea porque se ha dado gran desarrollo a la utilización de los combustibles nacionales y a la energía eléctrica, o sea en fin, porque se espera obtener del subsuelo italiano importantes cantidades de aceites minerales como así también minas de carbón fósil. Estudios exploratívos en este sentido se han iniciado en las localidades que geológicamente se creen sean las más aptas y esto con abundancia de medios.

Las exploraciones de yacimientos de mineral de hierro, efectuadas durante la guerra, han demostrado que la disponibilidad del mineral de hierro es cuatro veces superior a los cálculos hechos diez años atrás y continúan las exploraciones, las cuales se practican también en la Colonia Eritrea, donde parece se han descubierto minas prometedoras.

La gran disponibilidad de minerales de aluminio permitirá a Italia convertirse en un país exportador de este metal destinado a gran porvenir.

Notablemente ha aumentado la disponibilidad de minerales mixtos de hierro y azufre, de modo que, utilizado el azufre para la fabricación de ácido sulfúrico, quedará disponible fuerte cantidad de óxido de hierro. Los minerales de zinc de Cerdeña que antes de la guerra eran exportados, para luego tornar importados como zinc a Italia, serán en adelante manipulados en forma progresiva.

En cuanto a las exploraciones efectuadas en el campo mineral de plomo, cobre y manganesio, se han igualmente aumentado sus respectivas disponibilidades.

Grandes establecimientos iniciados durante la guerra y otros que se están iniciando en la actualidad, pondrán a disposición de la industria italiana una gran cantidad de energía eléctrica para la manipulación de los minerales metalíferos y para la producción de aceros especiales, los cuales antes de la guerra eran importados del exterior.

Los hornos eléctricos italianos, que, antes de la guerra, no sumaban veinte, y cuyo funcionamiento era incierto, han aumentado de número, a la vez que han tenido notables perfeccionamientos. La aplicación y uso de los mismos se difunde día por día.

La producción del mercurio en sus minas ha aumentado, de modo que de esta sustancia se podrá aumentar la exportación.

Las exploraciones efectuadas durante la guerra han demostrado que Italia posee óptimo material refractario, por lo que establecimientos diversos se ocupan hoy en la industrialización del mismo.

Paralelamente a las industrias metalúrgicas principales se han desarrollado con la guerra aquellas para la elaboración de los productos madres o sean las industrias de la laminación y fabricación del alambre a método frío y caliente, y así también para preparar hierros, aceros, ligas, laminados y tuberías sin soldadura.

Milano, Agosto de 1920.

LAS NUEVAS TENDENCIAS DE LA LEGISLACION AGRARIA

Las primeras medidas para el cultivo obligatorio de las tierras están contenidas en el decreto-ley del 10 de Mayo de 1917, núm. 788, publicado en la "Gaceta Oficial", del 19 de Mayo de 1917, número 117.

Este decreto contiene tres órdenes de disposiciones en previsión del desenvolvimiento del cultivo de tierras destinadas a la producción de cereales. En primer lugar, se da al Ministerio de Agricultura el derecho de comprometerse, por parte del agricultor, a cultivar el trigo, otros cereales, legumbres y tubérculos alimenticios, concediendo recompensas especiales a los productores si la superficie excede a la ordinaria del cultivo o si éste se hacía en condiciones de dificultades excepcionales.

El decreto da también al prefecto el imponer al que ejerza una industria agraria, cualquiera que sea su cargo, el aumento de la superficie total para cultivos alimenticios, y el establecer penalidades en el caso que esta imposición fuese violada.

El segundo orden de disposiciones se ocupa de los contratos agrarios y establece que en todos los contratos de mejora de fincas rústicas se deja en suspenso, para los efectos contratales de la ley, la eficacia de las obligaciones que limitan la clase de cultivos.

El tercer orden se ocupa de disposiciones del crédito agrario, y establece que los institutos de crédito agrario, los de crédito ordinario y cooperativo, las Cajas de Ahorro, los Montes de Piedad y Pósitos y las Cajas de Préstamos Agrarias, sean autorizadas independientemente de toda disposición legislativa, reglamentos y estatutos, para acordar empréstitos para el cultivo del trigo, otros cereales, legumbres y tubérculos comestibles, en la medida y condiciones necesarias en cada caso por la distribución y la intensificación del cultivo y por el tiempo del ciclo de la rotación.

Otro decreto dado en 4 de Octubre 1917 refuerza las disposiciones ya indicadas sobre las obligaciones del cultvio, y dispone que el Ministerio de Agricultura provea a la formación de una relación de listas de fincas propias para la siembra que están abandonadas o no cultivadas directamente por sus propietarios en todas las zonas de las provincias del mediodía y de las islas, donde el abandono de los terrenos en cuestión hubiera alcanzado proporciones considerables.

El Ministerio de Agricultura invitará al propietario de las dichas fincas a presentar compromiso formal para el cultivo de sus propias tierras. En el caso de que el propietario no presentara dicho compromiso o no empiece o continúe los trabajos en los términos prescritos, se da el derecho al Ministerio de Agricultura de apropiarse temporalmente de sus fincas por un tiempo que no pase de ocho años, cediéndole al arrendar o a los cultivadores, o también a una administración pública, que ofrezca garantías necesarias para cultivarle, bien sea desde el punto de vista técnico o del económico.

Por el decreto-ley siguiente, dado en 14 de Febrero de 1918, número 147, publicado en la "Gaceta Oficial" del 21 de Febrero, número 44, le concedieron al Ministro de Agricultura poderes todavía más extensos para imponer la obligación del cultivo. Este decreto autoriza al Ministerio a fomentar, organizar e imponer el cultivo de terrenos de cultivados o de arriendos excepcionales para cultivos útiles a las necesidades del país; a facilitar el empleo de directores y trabajadores en las indutrias agrarias, mediante la organización de prestaciones voluntarias, y si éstas eran insuficientes, obligatorias; a imponer el aumento de fabricación de materias fertilizantes, de la auticriptogámicas y de las máquinas agrícolas, así como la preparación y el escogido de simientes, e investigar su producción y el comercio.

Prof. G. CARRARA.

De la Universidad de Roma

Roma, Agosto de 1920.

LABORATORIO CLINICO
Del
Dr. LEONIDAS CORONA T.
Delicias 868, Teléfono 2493
REACCION WASSERMANN
Sección de química, sección de bacteriología
AUTOVACUNAS
27-Oct.

DE ESTADOS UNIDOS

Una reforma en el arte teatral

El movimiento en Estados Unidos hacia el teatro moderno, se extiende por toda la nación. Abarca de uno a otro océano y de frontera a frontera. De cómo Maurice Browne, el reformador, llegó a la tierra de los leñadores y mineros es una narración guerrera formada por el capricho.

Al terminarse el año 1917, el Teatro Pequeño de Chicago, debido a habérsele retirado el apoyo económico, tuvo que cerrar sus puertas. Esto fué causado por la guerra. Una verdadera epopeya de triunfos alcanzados por el teatro norteamericano tuvo un final repentino. Por la primera vez en el lapso de diez años Browne y su esposa, mejor conocida del público, como Ellen Van Volkemberg, decidieron gozar de unas vacaciones. Se dirigieron al oeste, instalándose en la preciosa isla de Puget Sound. Fué aquel viaje un episodio histórico.

En Seattle se encontraron con Nellie Cornish, directora de la institución de fama mundial conocida por Escuela de Música Cornish. De esta nueva amistad, nació el teatro pequeño de Seattle en 1919.

Abrió sus puertas estrenándose en Octubre, con un programa de cuatro tandas, escritas, puestas en escena y representadas por miembros de la compañía dramática que se había agrupado súbitamente alrededor de los Browne.

"El drama auténtico", fué el lema de Seattle. Desde ese momento el buen éxito del teatro se aseguró. Basados en el tecnicismo individual de alumbrado, la manera de poner la "mise en scéne" y presentar las obras, según las teorías de Mr. Browne, que había ya revolucionado al mundo artístico y con los actores dirigidos personalmente por la famosa actriz europea, — su esposa, la señora Browne, — a quien se le achaca ser la creadora en Norte-América de Hécuba, en la obra titulada "Las mujeres de Troya", el Pequeño Teatro, que ahora se extenderá a Cuba y demás países de la América latina, obtuvo un suceso monumental.

Varias obras extranjeras y una escrita por la señora Browne, nombrada, — "Los nueve puntos de la ley", — llenaron el programa de la temporada, causando una verdadera revolución en el nuevo arte teatral.

Una de las características de Mr. Browne, es que en cada una de sus obras, personas naturales del país en que se desarrolla la trama, están a cargo del desempeño los papeles, interpretándolos de esa manera fielmente y sin exponerse al ridículo. "¿Cómo una irlandesa puede jamás interpretar la furia de una andaluza engañada y su entusiasmo ante la vista de un primer espada, cuando en Irlanda más se preocupan por el engaño que sufren en cuestiones políticas, y cuando tampoco existen allí toreros? ¿Cómo las obras de un Benavente pueden ser asimismo interpretadas fielmente por un sueco? Si hay hielos, es lógico que no sea un ecuatoriano el encargado de descubrir el Polo Norte o socorrer la caravana perdida entre los desiertos de nieve. . . Un finlandés o canadiense saben más de esas cosas, como un ecuatoriano conoce mejor los perfumes de las flores y una andaluza la buena o mala calidad de una mantilla. Yo he visto a una norteamericana llevando una mantilla y parecía que aquello era una cubierta para tapar una cesta de ropas sucias. Las manos se le enredaban con los flecos y de vez en cuando tropezaba al pisar sus puntas. Los artistas principales, claro es que tengan que ser lo que son: un Coquelin, Sothern o Boothr, debido a sus profundos estudios se dan perfecta cuenta de lo que están haciendo; pero yo me refiero simplemente a los coros y los que desempeñan papeles de menor importancia.

"Me parece un sueño, el que haya tenido que inapgurar mi nueva idea en los remotos Estados del oeste. Pero las cosas han variado La civilización vino a estos lugares del Atlántico y ahora es seguro que el Pacífico le devuelva a ese otro océano lo que le prestó en cultura. No hay que olvidar, sin embargo, que estamos muy cerca del oriente, y que fué precisamente allí donde nació la verdadera civilización y se extendió por todos los contornos del planeta. El público está harto de presenciar producciones disparatadas que se hacen más aún por los pésimos intérpretes que los directores buscan a las mismas. Hay que revolucionar el teatro, hay que adaptarlo a la época en que se vive.

Sé que me llaman el Bolsheviki Teatral. El Revolucionario Venido a Oriente. Todo muy bien, ya que nadie ha legado a tirunfar, sin ser criticado antes acerbamente"

Nueva York, Agosto de 1920

DE HUNGRIA

Entrevista con Alberto Apponyi

En un rincón delicioso del viejo Buda está situado el palacio del conde Apponyi. La fachada del palacio es sencillísima; el edificio se parece a las casas andaluzas en que vuelve la espalda a la calle, al mundo exterior, mientras que mira amorosamente al patio llamado de sombra y el jardín, desde el cual se abre un panorama maravilloso sobre la capital. Las proporciones del palacio son modestas; pero todo en él indica el gusto exquisito y aristocrático de su dueño.

El estadista húngaro me recibe en su jardín. Es un anciano, todavía guapo; muy alto y delgado, que con su nariz aguileña y su barba blanca tiene algo del aire noble de don Quijote. A pesar de sus setenta y seis años, se tiene derecho, marcha con pasos elásticos y lee sin anteojos. Habla a la perfección seis o siete idiomas; en la Conferencia de la Paz expuso las reivindicaciones de su patria en francés, inglés e italiano, y en el Senado de Washington causó la admiración general con un discurso que pronunció en inglés. Me dice que en 1863 visitó San Sebastián, Azpeitia y Loyola, y quiso llegar hasta Madrid; pero tuvo que interrumpir el viaje porque su compañero—un conde Károlyi—cayó enfermo. Antes de emprender el viaje aprendió el castellano—siguiendo su costumbre de aprender el idioma de un país extranjero antes de visitarlo—y ha leído a los clásicos españoles en textos originales.

Le pregunto qué impresión tiene de la Conferencia de la Paz y de los estadistas de la Entente.

—No va usted a creerme— me contesta—que no tengo impresión alguna. El Consejo Supremo de los aliados me autorizó a que expusiera verbalmente la tesis húngara; pero me previno que no se admitía discusión acerca del Tratado. Sólo Lloyd George interrumpió una vez mi exposición para pedir detalles acerca de los tres millones de húngaros anexados por Checo Eslovaquia Sur-Eslavia y Rumania. Luego enviamos un gran número de notas, sin recibir contestación. A esto se reducen mis relaciones con la Conferencia. Como usted sabrá, he dimitido poco después y no he firmado el Tratado de Paz.

Respecto a la firma del Tratado, considero que fué inevitable, a pesar de la equivocación lamentable de sus autores. No podíamos rehusar el firmarlo y exponer a nuestra patria al bloqueo por parte de las potencias centrales, ni a las complicaciones militares que hubiera traído en pos de sí nuestra actitud negativa. Hemos firmado, pues; pero esperamos que la Entente mantendrá su promesa, es decir, que rectificará las nuevas fronteras en favor nuestro y que nos hará concesiones económicas. Veo con satisfacción que en los países aliados ha nacido una corriente favorable a Hungría. Se empieza ya a comprender que Hungría no es necesariamente una aliada de Alemania, sino que puede orientarse perfectamente hacia la Entente, y que, por otra parte, una Hungría fuerte es indispensable para el equilibrio europeo y para salvar a Europa del peligro bolsheviki, que está amenazando cada día más y más. Por esta causa, debemos tener fronteras comunes con Polonia, y para tenerlas sería menester que nosotros recuperáramos nuestras provincias rutenas y que Polonia conservara la Galitzia oriental. Si la Entente no quiere o no sabe ver estas verdades, expondrá al Continente a las sacudidas más trágicas, y va a crear la "Liga de las Desesperaciones", que se extendería desde Alemania hasta Persia y la India. Pero si la Entente comprende las necesidades del Continente, debemos orientarnos hacia ella.

Hungría será una monarquía libre e independiente. No quiero oir hablar de la reconstitución de la antigua monarquía austro-húngara; no quiero qne nos dirijan otra vez desde Viena, lo que no excluye, naturalmente, que estamos dispuestos a entrar en relaciones económicas muy estrechas con todos nuestros vecinos.

En total, no soy pesimista respecto a la política exterior de Hungría; pero para ello es necesario que nuestra política exterior esté a la altura de la época transcendental por que atravesamos.

Así me habló el conde Alberto Apponyi, a quien la opinión pública de su país llama " el más grande de los hijos de la Hungría actual".

ANDRES REVESZ.

Budapest, Julio 1920.

DE TURQUIA

El Gobernador de Kerrassounde

Osmán Agha, el nuevo Gobernador de Kerrassounde, es probablemente el hombre más temido de la costa del Asia Menor.

Osmás Agha ha sido siempre el amo de Kerrassounde. Con cargo público o sin él, ha sido el dueño de la población. Hasta hace poco, sólo era el Alcalde de la ciudad; pero no había autoridad política que se atreviera a discutir ninguna orden del antiguo jefe de bandidos y mucho menos a dársela. Griegos, armenios, judíos y turcos lo temía por igual, pero lo obedecían todos. Se ha apropiado sin derecho alguno de todas las propiedades que ha querido y a quien ha pretendido discutírselo, lo ha sencillamente suprimido.

Osmás Agha ha llegado en su tiranía hasta dictaminar en cuestión de modas femeninas. En vista de que no le gustaban ni los tacos altos, ni las faldas cortas, que principiaban a usar las mujeres musulmanas, copiando las modas francesas, Osmán dictó un decreto, prohibiendo a toda mujer mahometana usar tacos de más de una pulgada ni vestidos más altos del tobillo. Notificó en seguida a todos los zapateros y modistas de la ciudad, de que serían ahorcados si violaban esta disposición.

Turco de la vieja escuela y "prohibicionistas" convencido, apenas se hizo cargo de su puesto ordenó que se botara al medio de la calle todo el licor que había en los sitios de expendio, por cuanto era vendido contra los preceptos del Korán. Las mujeres "inmorales" habían llegado a ser, según parece, demasiado numerosas en Kerrassounde. Ordenó en consecuencia que se les tomara y se les afeitara la cabeza. Muchas de ellas abandonaron entonces la ciudad y las que quedaron fueron desapareciendo misteriosamente y el mar devolvía al cabo de cierto tiempo, sus cuerpos.

Este es el récord del Gobernador de Kerrassounde, que en una región donde no son sorprendentes ni las crueldades ni las tiranías, ha llegado, sin embargo, a sobresalir.

Kerrassounde, Agosto de 1920.

AUTO "FIAT"
siete asientos, casi nuevo, vendo, Santa Rosa 339.
1522-o-10.

¡HIELO HIELO!
POR MAYOR Y MENOR
En la calle de Huérfanos 2951, esq. Esperanza
(Antiguo Depósito General de la Compañía Cervecerías Unidas), donde el comprador encontrará constantemente existencia de hielo a precio de Fábrica.
El Depósito expenderá el hielo tanto en los días ordinarios como en los festivos.
O-10

Planchadora de Pantalones
No requiere calor.
Economiza los gastos planchado.
Cuesta sólo un dólar veinticinco centavos oro americano ($ 1.25), y dura indefinidamente.
Haga Ud. sus pedidos a la SOUTH AMERICAN PUBLISHING CO.
310 Lexington Avenue, New York
Necesitamos agentes.

ULTIMO DIA DE CANJE
DOMINGO 10
GRAN SORTEO
DE LOS INCOMPARABLES TEES
"Dulcinea" y "Pecanini"
$ 3,000.00
EL 15 DE OCTUBRE DE 1920
Los siguientes almacenes canjearán envases de estos tées, por boletos que darán opción al próximo sorteo:

Juan de Dios Escobar	Calle Unión Americana N.o 102.
Lamberto A. Benzi	Calle Delicias N.o 2.
Zabaleta y Cía.	Calle San Diego N.o 880.
Ricardo Letelier y Cía.	Calle San Pablo N.o 1025.
Ciangherotti, Anselmi y Cía.	Calle Manuel Montt y Meiggs.
Francisco Moya	Calle San Pablo N.o 3098.
Gold y Martínez	Calle San Diego y Maule.
Manuel Capurro	Calle Santo Domingo y Teatinos
José Boada	Calle V. Mackenna y 10 de Julio
Weiz y Cía.	Calle Estado y Portal F. Concha
Rodolfo Bucher	Calle Fuente N.o 738.
Piazza Hnos.	Agustinas esquina Morandé
Gabriel Jacques	Riquelme 411.
Manuel Sánchez	gustinas 1401.
Antonio Crovetto	Santo Domingo y Matucana
Armando Zunino	Brasil y Moneda
José Núñez	Providencia 2309
Luis Hernández	Bandera 871
Francisco Piñeiro	Irarrázaval y Pedro Valdivia
Natalio Riva	Camilo Henríquez y Santa Isabel

Fierro Redondo
MEDIDAS EXTRA: 1/4" - 5/16" - 3/8, Etc.
ALAMBRES NEGRO Y GALVANIZADO
FIERRO ACANALADO INGLES
PARA TECHO
— OFRECEN: —
BALFOUR, LYON & Co.
AGUSTINAS 1185
19-Oct.

UNA IMPORTANTE LIQUIDACION (BARATURA)

OFRECEMOS PARA MAÑANA LUNES 11 Y MARTES 12 EN LA SECCION ROPA BLANCA PARA GUAGUA

Damos una lista de los precios de algunos artículos que hemos puesto para el LUNES en venta:

GORRITA de punto tejida, c|u	$ 0.50
GORRITA en jersey, c|u	0.90
GORRITA en piqué o franela, c|u	0.90
FAJA tejida de hilo, clase fina, c|u	2.50
FAJA de piqué, clase extra, c|u	2.00
PALTOCITO tejido para guagua, c|u	2.80
CALZONCITO en franela fileteado, c|u	2.80
CALZONCITO en tela blanca, fileteado c|u	1.70
CALZONCITO en tela blanca, bordado, c|u	3.00
MANTILLA fileteada moletón, c|u	3.00
MANTILLA de franela fileteada, c|u	2.50
BATAS de piqué, clase superior, c|u	12.00
BABERO impermeable, c|u	0.80
DELANTAL impermeable, c|u	1.80
MANTILLAS de franela con encajes, c|u	3.00
CUADRO de piqué o de franela, c|u	2.80
CAMISITA fileteada y bordada, c|u	2.50
CAMISITA fileteada, c|u	2.00
CAMISITA con garretas y encajes, c|u	3.00
CAMISITAS sin mangas, fileteadas y bordadas, c|u	2.[illegible]
COMBINACION (corpiño y calzón), todo fileteado, a mano, c|u	[illegible]
CAMISITA con manga, calidad muy superior, c|u	[illegible]
CAMISITA para niñita, con encaje, c|u	[illegible]
CAMISOLITA muy fina, c|u. a $ 2.25, 2.50 y	[illegible]
DELANTALES blancos (tres tamaños), a elegir, c|u	2.[illegible]
DELANTALES en tela maco, c|u	[illegible]
COMBINACION en céfiro de hilo (blusa pantalón), c|u	[illegible]
DELANTALES en crepe de hilo muy fino, c|u	12.[illegible]

Y muchos otros artículos especiales para guaguas. Se realizará, también, un saldo de ternitos en jersey de lana y de hilo seda. Todo marcado con precios sumamente bajos y una gran ocasión de comprar artículos de primera calidad a precios sumamente rebajados.

CASA CASTAGNETO - ALAMEDA ESQUINA SAN MARTIN

PERCHERONES

Del Criadero Candelaria

DEL Sr. MANUEL SERRANO

EL MARTES 12

A LAS 2 P. M.

VENDRAN

14 POTRONES PERCHERONES, de clase sobresaliente, finos por cruzamiento, de 3 años, hijos del potro fino Marmot IV.

DE OTRAS PROCEDENCIAS

Llegados de Chimbarongo:

10 mulas mansas de arado y carga.
10 mulas redomonas.
Caballos de montura, de tiro, de arado y cocheros.
Un victoria en buen estado, con arnés de pareja y de tiro solo.

ESSTABLECIMIENTO ARTURO CALVO M.

SUCESORES:

EDUARDO RODRIGUEZ y Cía.

2855 — HUERFANOS — 2855

GRAN SURTIDO

En los siguientes artículos, a precios muy convenientes, ofrezco a mis numerosos clientes:

CUBIERTOS y CUCHILERIA Rodgers, modelos de alta fantasía.
CUBIERTOS y CUCHILLERIA de plata inglesa.
CUCHILLOS DE MESA, de postre, gran variedad de clases.
CUCHARAS DE MESA, de postre, té, café, y para helados, en metal blanco, plaqué y plateado.
TENEDORES DE MESA, de postre, para dulce, en metal blanco, plaqué y plateado.
CUCHARONES de plaqué y plateado.
SERVICIOS de plaqué para té, café y huevos.
SERVICIOS de plaqué con cristal fino para helados.
TRINCHES sueltos y en estuches, variedad de clases.
ANILLOS de plaqué para servilletas.
PANERAS, mantequilleras, queseras.
PICKLERAS, fruteras, bomboneras, candelabros.
CENTROS de plaqué.

CASA BELGA

DE JUAN SEYLER

Manuel Rodríguez 71 :-: Ahumada 72
Teléfonos: Inglés 1783; Nacional 488
Casilla 1645 :-: Santiago

En nuestra Sección

Utiles de Escritor

Ofrecemos entre otros muchos artículos los guientes:

ARCHIVADORES, cada uno, desde $ 4.
BLOCKS PARA CARTAS, cada uno, desde . . . . . $ 1.
COPIADORES, cada uno, desde. . $ 12.
SOBRES, el ciento, desde. , . . . $ 0.
LAPICES, la docena, desde. . . . $ 1.

Blocks de Reclame

Marca Sport
PAPEL HILO EXTRA FINO 3.

Sastrería NEW LONDON HOUSE

AGUSTINAS 979

En los sorteos verificados el 9 de Octubre por el notario don Mariano Melo E., y ante numerosos socios, salieron premiados:

Club 10, sorteo 37, el N.o 147, de don Abel Santander, San Diego 2015.

Club 11, sorteo 31, el N.o 96, de don Lucas Villagrán, Chiloé 2019.

Club 12, sorteo 27, el N.o 47, de don Ventura Delgado, Avenida España 390.

Club 13, sorteo 17, el N.o 17, de don Alamiro Maura, Rosario 840.

La Cooperativa Militar

ha recibido los siguientes

NUEVOS REGLAMENTOS

Reglamento N.o 30, Ejercicios Infantería, cada uno, $ 1.50.
Reglamento N.o 6, Denominación y Distribución de los Comandos y Unidades del Ejército, $ 0.30.
Reglamento N.o 74, Proyecto de Reglamento de entrega de unidades, cada uno, $ 0.30.

NATANIEL 76

Señorita Farmacéutica

con práctica, ofrécese para regentar botica o trabajar en laboratorio.

Dirigirse a S. A.—Correo Central.

O—11

Casa Mély

Ultimas novedades en sombreros para señoras, llegaron. Merced 312.

O—10

Sastrería E. López

Contrato compra-venta semanal de trajes de 6 y 7 pesos semanales. Hoy se llevaron a efecto los sorteos y salieron favorecidos los siguientes.—Club N.o 5, favorecido 86; Club 6.o N.o Club N.o 7, favorecido N.o 81.

O—10

POR AUSENTARSE

VENDESE

con o sin muebles, linda

Casa-Quinta

2 pisos

Todo confort moderno, con carros a la puerta.

LIRA 854

Relojería y Joyería EUROPEA

AHUMADA 3

En el 23 sorteo fué favorecido el número 28, perteneciente al señor R. Berges. Alonso Ovalle N.o 816.

En formación el segundo contrato.

Octubre 9 de 1920.

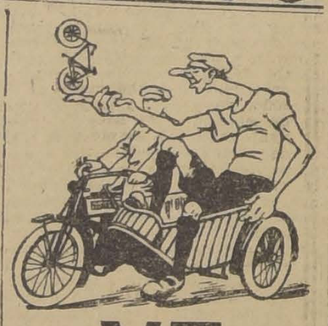

-YA- LLEGO

La primera partida de los famosos neumáticos "Paul Guillaume", fabricación francesa, casa que proveyó los ejércitos franceses y belgas durante la guerra. A precios sin competencia, tubulares, forros para bicicletas y motos de telón y de alambre, cámaras, solución, parches, gomas para bombas, etc., etc., un surtido completo en todas las medidas encontrará usted en la casa importadora Guillet Fréres, Esmeralda 813. A precios rebajados, bicicletas de señoritas, de niños y para caballeros.

San Isidro 261. Gran ocasión

Realización asombrosa de muebles de lujo, en estilos nuevos. Amoblados de morcillón, estilo americano, con mesa de centro $ 69.

Gran Fábrica Inglesa de Muebles de Mimbre establecida el año 1902. Unica que ha obtenido grandes premios de honor y primeros premios en todas las exposiciones.

SAN ISIDRO 261

20-Oct.

Se vende

1 GRAN GALPON

de 15 x 17, nuevo.

Tratar con

LUIS TAGLE VELASCO

Bandera 131

Arce Hermanos

Portal Mac-Clure 481 -- Teléfono Inglés 881

Gran surtido en sederías para trajes de teatro y calle, en fantasía, y liso.

Lanas, Gasas, Charmeux, Rasos, Espumillas, Georgette, Tricotinas, Jersey, Taffetanes y Velos,

Lanas de fantasía de 12.50 a 40 pesos metro
Velos de hilo de 3 a 12 pesos metro.
Esponjas de hilo finas a 12.50.

Rasos para trajes de fantasía de 12 a 25.

Tenemos al despacho 30 colores de seda china en 90 centímetros.

Casa Arce

SANTIAGO -:- VALPARAISO

AMPOLLETAS

100 BUJ ½ WATT $ 5.- c/u
CORRIENTES A $ 2.50 c/u
EMP. ELECTRICA CHILENO-ALEMANA STO DOMINGO 1050

SOLDADURA AL OXIGENO

Se soldan toda clase de piezas de máquinas quebradas. Especialidad en soldaduras al oxigeno.

E. DURRET, AVENIDA MATTA 905

10. O

PREMIADOS

En varias Exposiciones han sido nuestros conocidos

JABONES MEDICINALES

de Alquitrán, Azufre, Acido fénico, Acido bórico, Benjuí, Barolanolina, Ictjol, Quillay, Sublimado, Sulfoalcalino y tantos otros.

SON LO MEJOR QUE SE PUEDE OBTENER
Exija nuestra marca en todas las Boticas.

"LABORATORIO CHILE"
AVENIDA ECUADOR 3575 :-: SANTIAGO

Auto Mercer

de gran turismo, flamante, se vende con fuerte rebaja precio.

MERCED 335

O—10

MULAS

Contratistas con tropas de mulas para acarreo de minerales y subida de mercaderías por buen camino, en el Cajón de Tinguiririca, necesita urgentemente la Cia. Minera "Las Choicas".

Por menores: Valparaíso, Blanco 944, Casilla N.o 532.

10-Oct.

CAPAS y Gorras

para CHAUFFEURS, encontrarán en la Casa Industrial de Chile.

DELICIAS 2461

TRAJES para Chauffeurs

hechos y sobre medida, a precios sumamente bajos, encontrarán en la Casa Industrial de Chile.

DELICIAS 2461

Entre García Reyes y Bulnes

Círculo Español

La matinée, en conmemoración de la Fiesta de la Raza, tendrá lugar el Domingo 10, de 5 a 8 1|2 P. M.

1515-O-10

La Cooperativa Militar NECESITA SASTRES

Hombres o mujeres.

NATANIEL 76

11-Oct.

FRANZ SCHIERWAGEN
GRABADOR EN MADERA
ESMERALDA Nº 762 ALTOS
CAS. 166 - SANTIAGO

VENDO

una partida de barriles usados, de 1 y 2 arrobas; también vendo barriles nuevos, y tengo un surtido de tapas para cualquier clase de vasija.

ROSAS 2646

O—10

PATENTES DE INVENCION

Al Ministerio de Industria se ha presentado:

Don **HORACIO UREUTIA GUNDIAN**, pidiendo patente de invención para "un aparato destinado a indicar los virajes o cambios de dirección de los automóviles en marcha, al que denomina: **Autodirectriz.**

1500-O-10

La firma **THE FORCING PATENTS CORPORATION**, de Nueva York, pidiendo patente de invención para

"Mejoras en máquinas cinematográficas, mediante las cuales se emplean dispositivos que evitan el calentamiento interior de la caja donde está la película a fin de prevenir incendios".

1512—O—11

Don **JUAN LASTARRIA CAVERO**, pidiendo patente de invención para "Un nuevo tipo de brújula topográfica, para reconocimientos y levantamientos ligeros".

1554-O-14

Se da este aviso para los efectos de las disposiciones reglamentarias correspondientes.

El Jefe de la Oficina de Patentes de Invención

Fábrica d muebles de

Este re le ue fo firme; bladas sueltas; provisi gratis. Tamb barniz precios petencia dos ta escritorio, dormitorios, completos; amoblados pintados blancos; biombos letos para biombos, gra de muebleciros para niños TELEFONO N.o 1

JOSE BRAVO V. — San

Venéreas y Ge Urinarias

"Clínica Médica Mod

Se garantiza la curación en pocos días, en ambos se que crónica, de las afec néreas (sifilíticas) y g etc.

Facilidades de pago a ge escasos recursos.

Consultas gratis diariam 9 . M. a 8 P. M., excepto nes, o escriban a Casilla

La atención de señoras cargo de Ginecologista, gui 61, Dr. Rojas M., Mé jano.

Dr. L. TRU CIOS, GE AMUNATEGUI 6

Dirección Gener de Correos

Se llama la atención al el aviso publicado en el rio Oficial", pidiendo propu tas públicas para la impr de formularios del servic

Las propuestas se abr el 12 de Octubre próxi las 3 P. M.

Santiago, Setiembre 24 de

El Director

LA NACION

Santiago, Octubre 10 de 1920.

ESPECTATIVA DE RECONSTRUCCION NACIONAL

En los pocos días que han transcurrido desde la solución del problema presidencial el buen sentido público ha seguido perfeccionando su obra de conciliación. Los rencores de la lucha electoral no han echado raíces en ninguna de las tendencias de opinión, la atención general ha pasado rápidamente a otros tópicos de mayor actualidad y puede decirse que el encarnizado pleito por el poder, cuyos ímpetus contrapuestos hicieron bambolearse el pedestal de nuestras instituciones ha entrado de lleno en el reino del olvido.

Y mientras un gran sol de serenidad y de optimismo seca las heridas del combate en el alma nacional, todas las miradas se vuelven hacia los problemas del futuro y todas las investigaciones tienden a analizar los factores determinantes de la evolución que acaba de consumarse. Ahora bien, mientras más se estudia este fenómeno interno de la voluntad nacional, más clara y nítida se destaca la convicción de que todos los movimientos del pensamiento humano actúan en los países por oleadas irresistibles, cuyos menores movimientos recorren el mundo y acaban por cubrirlo.

La opinión de los ciudadanos de los países libres del mundo encuentra hoy día que la constitución de los Estados y de las sociedades encerrada dentro del molde de transición del absolutismo a la libertad que caracterizó al siglo XIX, no obedece ya a las necesidades del pensamiento y del bienestar humano. No ha sido la gran tragedia reciente la que ha promovido esta evolución. Puede decirse que ella nació con los albores del siglo XX. Y puede también afirmarse que tuvo su cuna en la libérrima y tradicionalista Gran Bretaña. La tensión del conflicto armado que afligió a esos países durante la Guerra de Cuatro Años, fué eso sí el más eficaz heraldo del triunfo de las reivindicaciones de una mayor justicia social y política, planteadas por Lloyd George, ante la estupefacción primero, la ira más tarde de los sostenedores del pasado y, finalmente, el triunfo sobre las ruinas ennegrecidas del viejo edificio que el período de prueba había consagrado en su absoluta capacidad para atender a las necesidades actuales de las muchedumbres agrupadas en familias, en colectividades y en naciones.

Cada país ha sido así un vaso comunicante más que ha ido abriéndose y tomando el mismo nivel de la marea mundial. Ha sido el triunfo definitivo de las influencias de la opinión pública el que ha marcado para cada una de esas nacionalidades la hora de la renovación. Y este triunfo sólo ha sido posible obtenerlo por el acicate del malestar de los regímenes pasados y de la esperanza en los regímenes futuros. Chile por su situación geográfica ha sido uno de los últimos en tomar contacto con la humanidad de vanguardia. Y hoy su mejor aspiración es la de alcanzar rápidamente a los primeros en la marcha del mundo hacia un mayor bienestar y una mayor equidad común.

El manifiesto reciente del Presidente Electo, llevado al poder sobre el escudo de este deseo público de nuevas normas y de nuevas actividades, viene a golpear con un martillo de fuego las puertas de bronce del sistema que el liberalismo había pugnado en vano por derribar durante tantos años.

El señor Alessandri, señala las grandes líneas de las promesas a cuyo cumplimiento vincula el éxito de su administración. Los detalles están en los hechos y los hechos estarán en el tiempo. Hoy como ayer seguimos pensando que son los acontecimientos los que arrastran consigo a los hombres. Pero estamos también en la evidencia de que la opinión pública guarda en sí misma un lago inmenso de reservas inagotable que a su turno irán convirtiéndose en fuerzas de previsión y en fuerzas de aprovechamiento de las contingencias de la vida diaria de los pueblos y de los Continentes. Esas fuerzas tienen ante todo el deber de la cohesión y de la cooperación. Y semejante cooperación no puede traducirse en otra cosa que en la elección de un Parlamento que represente genuinamente las tendencias y las aspiraciones del criterio público en la hora actual.

Sin un Congreso animado de los mismos ideales de trabajo y de reforma que hoy celebran su triunfo en la campaña por la dirección del Poder Ejecutivo, los Presidentes de la República pierden mucha parte de su influencia efectiva y sólo conservan iniciativas que los legisladores son dueños de realizar o de modificar a su antojo. Y sin un reglamento para las tareas de ambas Cámaras, la buena voluntad de las mayorías tampoco salva al país de la esterilidad en la solución de sus grandes problemas.

Mirar siquiera un instante el panorama de este barco con mil vías de agua y con mil peligros que se llama el Estado chileno, es adquirir la convicción de que hemos dejado avanzar demasiado la obra destructora de los problemas y de las calamidades públicas. Hoy día está todo por renovar y todo por hacer en este país en que los hombres parecen haberse dormido a la sombra del árbol de sus buenas leyes del pasado, sin querer abrir un sólo instante los ojos a las medidas urgentes del presente y a las necesidades inminentes del futuro.

Basta con que cada ciudadano de mediana cultura medite un instante en lo que haría por el bien de su patria si fuese designado para empuñar las riendas del Estado, y los problemas, las calamidades, los vacíos existentes en todos los resortes del organismo nacional desfilarán por su imaginación en filas apretadas y pavorosas, como fantasmas de una mala pesadilla.

Es que hoy en día lo que no vacila y amenaza derrumbarse en Chile, está estrecho y amenaza estallar a impulsos de las expansiones de la necesidad pública.

Tenemos una triple columna de problemas. Llamémoslos en sus grandes órdenes genéricos: administrativo, social y económico.

El problema económico, exponente lastimoso del mal régimen reglamentario en las discusiones del Congreso, comprende la estabilización de la moneda, la equilibración definitiva de los ejercicios anuales del Erario, la revisión del sistema de impuestos, la organización del comercio, el fomento, regimentación y desarrollo de las industrias principales del país.

Para cada uno de estos puntos hay un buen número de proyectos pendientes de la consideración de las Cámaras. Falta un criterio sintético de selección, un espíritu práctico de discusión y por encima de todo un ambiente de estrecha cooperación entre los ministros y el Parlamento. Y debe agregarse que todos estos puntos están discutidos hasta la saciedad y que sólo queda por decirlo así, ponerlos en votación.

En los problemas de orden social, el país vive de las esperanzas de justicia, de libertad y de progreso que se le administran en sabias dosis según las etapas de las aspiraciones generales. Hemos tratado de copiarlo todo y de proponerlo todo.

Hablar en Chile de la ley que concede pensiones de invalidez y de ancianidad a los obreros, del seguro contra las enfermedades, de la reglamentación del contrato de trabajo, del arbitraje obligatorio para obreros y patrones, es referirse a novedades peligrosas. Y son sin embargo estas leyes la mejor válvula para las grandes presiones sociales, la garantía más eficaz que ha tenido la paz industrial de Gran Bretaña, Alemania y Francia. Por encima de todo son conquistas del pensamiento moderno en todos los países de progreso y de buen orden que tratamos de imitar.

El fomento de la pequeña propiedad agrícola, cuyo auge abaratería considerablemente la vida, el mejoramiento de las habitaciones obreras por un medio más eficaz que los actuales, son atenciones preferentes del Gobierno central y de los Gobiernos de los Estados federados de Norte América. Aquí se ha hecho muy poco por dar forma legal a estos servicios.

Tenemos en el orden administrativo una burocracia creciente, que constituye una triple causa de desorganización administrativa, de dificultades partidaristas y de desequilibrios para el presupuesto. Y más todavía: un foco de injusticia y desaliento para las generaciones que se levantan y que en muchos casos tienen que echarse en brazos del influjo político o de la cohesión oligárquica para poder obtener los cargos que merecen por su preparación y su competencia. Sin la organización del servicio civil, con su escalafón y sus ascensos y sus concursos públicos, el camino a las grandes funciones del Estado y el derecho de cada individuo a la mayor eficiencia de los servicios generales permanecerá tan cerrado como antaño.

Tenemos también que nivelar de una vez por todas las rentas de los empleados del Estado con las necesidades de la vida y con las exigencias del rango de las funciones desempeñadas. Tenemos que cerrar de este modo la puerta a toda influencia política en la provisión de los cargos públicos.

Y necesitamos organizar nuestra riqueza colectiva e industrial dándole campo propicio para que aliente y se desarrolle con éxito. Es preciso ir así a la organización del comercio de nuestras grandes producciones como el salitre, los minerales y los cereales. No podemos seguir desatendiendo la crisis aguda de nuestros problemas de movilización. Sin marina mercante protegida y fomentada, sin ferrocarriles atendidos en relación al auge de las expansiones económicas del país, sin caminos transitables todo el año, sin una mejor revisión de las normas aduaneras y de los tratados comerciales, estamos condenados a seguir viviendo pobres y esquilmados a pesar de ser uno de los pueblos más ricos de la tierra.

Y si esto ocurre en la vida interna de la República ¿qué decir de lo que atañe a su soberanía y a su prestigio? La defensa diplomática no está organizada,—¿a qué extendernos mucho sobre estas cuestiones de organización de cancillería?

Tampoco lo está la defensa militar y naval. Necesitamos dar a las instituciones armadas una entidad completa, un programa definido de mejoramientos materiales y un plan de rentas fijas en el presupuesto de cada año. Es preciso que Chile vuelva a ser para siempre la primera potencia suramericana del Pacífico.

Todo esto ocupa algo más que los cinco años de una administración. Pero para un Ejecutivo dotado de orientaciones y de iniciativas tan invariables como definidas, apoyado en un Congreso laborioso y estudioso a la vez y protegido por encima de todo, por una voluntad inquebrantable de la opinión pública, los cimientos siquiera del nuevo orden de cosas pueden quedar colocados en poco tiempo. Los anteproyectos de la reconstrucción nacional están hechos. Cada piedra de esos cimientos es un proyecto más o menos estudiado que reposa en los archivos parlamentarios. Falta una luz feliz que nos guíe un período de tregua política y de solidaridad cívica. Nunca tuvimos mejores augurios de días serenos. Pongámosnos desde luego al trabajo antes que vengan otra vez a inquietarnos esas sombras que en la vida de las naciones siguen a los días radiantes, como la noche al imperio del sol. La opinión pública tiene la oportunidad y tiene el fiel de la balanza de sus destinos. Ella es la que debe exigir a los candidatos al próximo Congreso, no solo el mismo programa de sus partidos, sino además el programa efectivo y práctico de la reconstitución de las grandes energías nacionales. Es un gran orgullo y una gran satisfacción que este país tenga por fin el poder y la capacidad de salvarse a sí mismo en la libertad y en el progreso.

LA CUESTION OBRERA EN LAS MINAS DE CARBON

El nuevo arbitraje que se ha constituído para solucionar las dificultades surgidas entre obreros y patrones en la región carbonífera, permite abrigar la esperanza de que esta vez se habrá de poner fin a la situación absolutamente anormal e insostenible que perturba el desarrollo de la industria del carbón y que exhibe en contínua querella a los obreros de la zona con los industriales.

Comentando la visita hecha por el Ministro de Industria señor Jaramillo a aquella región, pudimos tomar nota con interés de las declaraciones formuladas por él, en orden a que la solución del problema social que se ofrecía en la zona carbonífera, no estaba en el fallo de las diversas incidencias que surgen de ordinario entre los patrones y los obreros, sino en el estudio circunstanciado y completo de las condiciones del trabajo en su múltiple aspecto de salarios, sanidad, justicia, educación, subsistencias etc., etc.

Las condiciones del árbitro nombrado, la atención que él siempre reserva para estas cuestiones obreras, y la exacta comprensión del problema a que sin duda habrá arribado, permiten pensar que el señor Rivas Vicuña querrá aprovechar esta circunstancia para darle una solución, dentro de lo posible, integral.

Más de una vez hemos dicho en estas mismas columnas, que la situación de nuestro país en materias de legislación del trabajo, es retardataria, en términos peligrosos.

Aquí ni siquiera existe lo que la última Conferencia Internacional del Trabajo de Washington, consideró la legislación mínima en estas materias, y desgraciadamente, no sería una medida de prudencia, dejar todas estas cuestiones que dicen relación con el mejoramiento de las condiciones del trabajo, a la simple iniciativa del legislador.

La labor del Congreso siempre lenta y llena de intermitencias, aún cuando es de esperar que así no ocurra, puede tardar en dar la solución que la justicia y el nuevo concepto de los derechos de los trabajadores reclaman imperiosamente.

Debe, entonces, aprovecharse la circunstancia de que patrones y obreros entregan al fallo de un hombre imparcial y versado sus disidencias, para ir haciendo en la práctica y como acuerdo entre unos y otros, el camino que luego hará la legislación.

La asistencia, el seguro, el contrato del trabajo, la vivienda sana, la indemnización por accidentes, el arbitraje obligatorio etc., etc., pueden ser materias que comprendan una solución arbitral o pueden ser acuerdos a que las partes pueden arribar, mediante la intervención serena y atinada de un mediador prestigioso.

En presencia del arbitraje que ahora tiene a su cargo el señor Rivas Vicuña, nosotros hemos querido formular estas observaciones como una idea que haría tal vez más duradera la solución de las dificultades que surgen de contínuo entre los patrones y los obreros del carbón y que perturban tan seriamente la industria y con ella el desarrollo general del país.

EL MATRIMONIO Y EL REGISTRO CIVIL

Con los resultados de una larga experiencia a la vista, el Gobierno ha enviado a la Cámara de Diputados un mensaje encaminado a obtener la aprobación de un proyecto de ley que modificaría algunas disposiciones legislativas sobre las instituciones del matrimonio y el registro civil.

El proyecto ha quedado incorporado a la tabla de las sesiones del presente período extraordinario; y no parece inoportuno, por lo mismo insistir en la conveniencia y urgencia de dar acogida a las medidas solicitadas por el Ejecutivo, con la mira de llenar vacíos notorios y lamentables en la constitución legal de la familia y en el servicio de registro civil.

Aunque en cierto sentido afines, son un poco variadas las materias que el proyecto contiene, como que abarca reformas del Código Civil, reformas de la ley especial de matrimonio, reformas de los sueldos del personal del Registro, y algunas de menor entidad.

Por lo que respecta al matrimonio, el pensamiento dominante y característico del proyecto es facilitarlo, fijando en los veintiún años la mayor edad y por lo mismo dejando desde ese límite a los esposos en libertad de casarse sin tomar el consentimiento de otra persona; ampliando a todo el territorio de cada circunscripción la actuación válida del Oficial del Registro Civil en materia de matrimonio, que ahora sólo es posible en el local de su oficina o en casa de los contrayentes; declarando ante qué funcionario corresponde celebrar los matrimonios de personas recluídas en cárceles, casas de corrección, o asiladas en hospitales, etc.; y autorizando por excepción a cualquier oficial del Registro para intervenir en la celebración del matrimonio cuando alguno de los contrayentes se halle en peligro de muerte.

Son, como se vé, disposiciones de sentido práctico, que no habrán de suscitar controversias de fondo, disposiciones aconsejadas por las necesidades de la vida moderna y por un sano espíritu de dar a la ley toda la eficacia y la extensión que seguramente se le quiso dar al dictarla. Refiriéndonos a la fijación de los veintiún años para el término de la minoría de edad, recordaremos, como en otras ocasiones, que la legislación universal tiende a anticipar la mayor edad, y que "casi todos los países han adoptado los veintiún años; lo que facilita las relaciones civiles de las naciones entre sí, evitando las dificultades que las diferencias de edad para adquirir la capacidad para obligarse, puede producir en la facilidad de las comunicaciones y de intercambio en que hoy vive la humanidad. Particularmente en América, la porción más numerosa de las repúblicas tienen fijada la mayor edad a los veintiún años; y en Europa pueden mencionarse, dentro de esta misma regla, a Francia, Bélgica, Italia, Portugal, Suecia, Alemania y quizás a algún otro país.

Aparte de las disposiciones relativas al matrimonio mismo, el proyecto contiene una sobre legitimación **ipso-jure** de los hijos reconocidos en el acta matrimonial; una en virtud de la cual se ampliaría la actuación notarial de los oficiales civiles; otras sobre el cobro de un impuesto de honorarios, sobre aumento del tiempo que hoy sirve de base a la jubilación de los empleados del Registro, sobre clasificación de las oficinas, y sobre fijación de sueldos.

Hay cierta heterogeneidad de materias, dentro de una cierta afinidad, como hemos dicho; pero no puede negarse que todas las disposiciones de este proyecto están animadas de un espíritu "práctico" y tienden a subsanar males sociales por medio de reformas hacederas, y a poner al personal del servicio del Registro Civil en un pie de relativa equivalencia con el común de los empleados públicos, en punto a sueldos y retiro.

POR LOS FUEROS DE LA DEMOCRACIA

La Cámara de Diputados ha acordado eximir del trámite de Comisión y darle un lugar preferente en la tabla, al proyecto que reforma la Carta Fundamental en el sentido de hacer remuneradas las tareas legislativas.

Este es un asunto de notoria importancia y merece que se le dispense en el Congreso, toda clase de facilidades.

En diversas ocasiones nos hemos ocupado de esta materia en términos más o menos análogos a los del autor de la moción referida.

Hemos puesto de relieve que lo relativo a la dieta parlamentaria ya no merece objeciones en ninguna parte y que aún en los países como Inglaterra, Italia y España en que se le opuso siempre marcada resistencia, se encuentra establecida sin que nadie se acuerde hoy de las acaloradas discusiones que se trabaron en otra época entre los bandos de las dos tendencias y sin que a persona alguna se le ocurra creer que se resta majestad a los cargos parlamentarios por las circunstancias que se remunera a quienes los ejercen.

Por el contrario, cada día se generaliza más la tendencia que consiste en pagar el desempeño de los diversos servicios públicos y el desideratum es tal vez concluir con las funciones ad-honorem, que no cuadran bien con los principios de la democracia imperante y que cierran en la práctica el paso a los que carecen de fortuna, aunque posean múltiples merecimientos.

Creemos que no debe persistir un estado de cosas basado en doctrinas que ya nadie sustenta y que ha de irse resueltamente a la reforma que se propicia.

Por lo demás, con ello no se introduce una innovación, pues según se sabe, la gratuidad de la labor de los congresales no existe en Chile, sino desde poco tiempo a esta parte y fué incorporada a la Constitución en una de las últimas modificaciones.

El momento no puede ser más oportuno, para discutir y aprobar una ley sobre dieta parlamentaria a fin de que la sancione el Congreso que se elegirá en Marzo próximo.

Chalet en República

Cerca de Alameda, vendemos quinta con hermosos árboles, parrones, concervatorio y un chalet de 10 piezas, algunas con parquets importados, chimeneas y decoraciones.

Frente a República: 21 metros. Superficie 1,400 metros.
PRECIO: $ 230,000
de fácil pago.

Sitio en Ejército

al lado Alameda, vendemos en 1 o 2 lotes. Superficie 1,145 metros cuadrados. Frente 29 mts. por 39.5 mts. fondo.
PRECIO: $ 200 mt. cc.

FREUDENBURG & BALMACEDA
330 — Morandé — 330

JOVEN

con muy buenas recomendaciones y fianza, necesito para cobrador.
78. Bandera 78. Oficina N.o 3
SAMUEL WAISS

Está en venta el n.o 19 del

ALBUM MUSICAL "IDEA"

Contiene los 14 principales couplets del nuevo repertorio de **PAQUITA ESCRIBANO.**
Acuérdate de mí (sentimental canción).
El que a hierro mata (Delicado couplet).
La estudiantina pasa (Serenata).
Tus besos (Preciosa canción).
La cautiva (canción de gran actualidad.
Hija de apache (linda canzoneta).
Flor de arrabal (hermosa canción).
Cuando volverá (canción de amor).
El cantor de Nápoles (serenata napolitana).
Soviet femenino (couplet de actualidad).
El idilio (preciosa canción).
Dime como andas (linda canción cómica).
Número extraordinario: $ 2.00
A provincias: $ 2.50
Cómprelo hoy mismo a:

ZAMORANO Y CAPERAN
Compañía 1015 — Casilla 362
En Ahumada 274 y principales librerías.
Empresa "Ideal", Santiago

BAILE

Aprenderá rápida y perfectamente En caso de urgencia enseño dos bailes en una clase; de lo contrario, Ud. no pagará un centavo.
Prof. LUIS A. ESCOBAR
Campeón de baile de Santiago y único profesor premiado
Clases a domicilio en compañía de mi esposa, para mayor perfeccionamiento y práctica del alumno.
Ordenes: PUENTE 692

ALQUILERES

Casas amobladas

SAMA.—Casa amoblada con tres dormitorios, pieza de toilette, comedor, salita y toda comodidad. **Canon: $ 600 mensuales.**

ARRIENDASE magnífica y gran casa amoblada de todo lujo y con toda clase de comodidades. Muy central. CANON: $ 3,500 mensuales.

SAN ANTONIO.—Bajos amoblados, tres dormitorios, comedor, salón, escritorio, dependencias y toda clase de comodidades. **Canon: $ 1,20 mensuales.**

HUERFANOS.— Muy central, espléndida casa amoblada, cuatro dormitorios, comedor, salón, sala y dependencias. **Canon: $ 1,800 mensuales.**

CLARAS.— Altos amoblados, dos salones, una salita, escritorio, comedor, cuatro dormitorios, pieza de baño, galería de vidrios, luz eléctrica, gas y dependencias. **Canon: $ 1,300 mensuales.**

CARLOS OSSANDON B.
168 — BANDERA — 168

MATINEE DE FANTASIA

El Domingo 17 del presente, un grupo de caballeros llevarán a cabo en el Instituto de Danzas, una gran matinée en celebración de las Fiestas de Primavera, la que es dedicada a las señoritas asistentes a las tertulias (reuniones de los Miércoles y Sábados de práctica). Prevíénese que sólo podrán asistir las familias invitadas. **Puente 769 altos — E. Green.** 1585-O-10

PAUL BOURGET

El Demonio del Mediodía

Primera edición en castellano de la obra proclamada por la crítica como la más transcendental de las producciones de PAUL BOURGET.—2 grandes volúmenes.—PRECIO: $ 10. Provincias: $ 10.80.

SINTESIS:

Para Paul Bourget, el "Demonio del Mediodía", es la tentación que asalta al hombre en la plenitud de sus fuerzas, en la mitad de sus días, para anonadarlo, para destruir su existencia hasta entonces irreprochable.

En esta admirable obra, pone en relieve los sofismas con que un hombre, solicitado, impulsado irresistiblemente hacia la falta por la única pasión de su vida, trata de adormecer su conciencia y conciliar su amor con las ideas que hasta ese momento habían constituído su personalidad moral.

Las luchas interiores entre su fe y escrúpulos religiosos contra la atracción del pecado, están descritas con un rigor y una realidad tan asombrosos, que el lector no puede dejar de preguntarse si en vez de una novela, no es un trozo de vida encerrado, aun palpitante, entre las páginas de un libro. Dado el punto profundamente filosófico de la obra, y la pulcritud de su estilo, que hace de ella una lectura interesante para toda persona de buen gusto, no vacilamos en afirmar, que es la más importante de las producciones del autor.

UN JUICIO

"...el "Demonio del Mediodía", podrá contarse entre las verdaderas novelas de Paul Bourget, entre las más bellas si acaso no es su obra maestra. Los personajes no son alegorías de una intriga meramente dialéctica. Con sus estigmas hereditarios y su individualidad siguen amplia y libremente su destino sin que el autor les impida vivir o los someta a sus intenciones."—**André Beaunier**—(Revue des Deux Mondes).

La edición de esta obra constituiría para aquellos que no estuvieran seguros del éxito, un obstáculo infranqueable, debido a las dificultades del momento.

Los dos hermosos volúmenes de nutrida lectura, no dejan nada que desear en cuanto a presentación.

La publicación en castellano de la obra maestra de Paul Bourget, no dejará de alegrar a los innumerables admiradores de este gran escritor, y estamos seguros que hasta las personas que conocen la obra en francés querrán volver a saborear sus páginas en esta versión, cuyo mérito es haberse ceñido en lo posible a reproducir la brillante psicología del autor.

Esta obra se encontrará desde mañana en venta en todas las buenas librerías

Próximamente, la LIBRERIA NASCIMENTO abrirá al público un nuevo local, en AHUMADA 272, donde se encontrarán todas las obras más importantes, y con una presentación que facilitará mucho la buena atención.

LIBROS CHILENOS

Echeverría Larraín: "La formación del carácter", por Ernst Hull, Santiago 1920: **$ 2.00.**

Julio Echeverría L.: "Los maravillosos fenómenos del Cristo de Limpias", Santiago, 1920: $ 1.00.

Manual de Jueces de Subdelegación y de Distrito, por R. Vera, conforme al Código Civil, (Acaba de salir): **$ 3.50.**

Compendio de Derecho Industrial y Agrícola y Economía Social, por S. A. Z.: **$ 7.00.**

Brígida Walker. Curso de Pedagogía y Metodología, 2.a edición, Zamorano y Caperán, Santiago 1920: **$ 10.00.**

Bolados. Album del Congreso Nacional, en su primer centenario, con fotografías de los congresales: **$ 6.20.**
Ley de Instrucción Primaria: **$ 0.80.**

Ley de Caminos y Reglamento: **$ 1.50.**

Album del Ejército de Chile, gran album (26x35) en rico papel couché: **$ 6.00.**

Mariscal Foch. Los principios de guerra. Traducción por Boonen Rivera: **$ 15.00.**

Cuadra. Familias coloniales de Santiago: **$ 12.00.**

Provincias: $ 0.60 por remisión de uno o tres libros.

Zamorano y Caperan
COMPAÑIA 1015. —Casilla 362

ESPANOLES

La gran Peletería "El Tigre, Estado 78, acaba de recibir de España un gran surtido de novedades para las fiestas del 12 de Octubre.

PEINETAS — PAÑUELOS — CAPAS DE SEDA — BOAS DE PLUMA, etc., etc., etc.
ESTADO 278. — FABRICA ESPAÑOLA

EL GRAN REMEDIO UNIVERSAL

—Nitro Ozona, Lowe Weisshog, el único comprobado por medio de la radiografía que cura la tuberculosis (tisis). Pruebas a la vista. Afamado desde 1887. Cura radicalmente: cáncer, gangrenas, sífilis, enfermedades hígado, riñones, del estómago, pulmones, bronquitis, faringitis, asmas, hipetrofia, diabetes, albuminuria, reumatismo, hidropesía, vesícula, raquitismo, epilepsia, apoplegía, anemia, catarro intestinal, desinteria, apendicitis, peritonitis, amorranas, fistulas, forúnculosis, heridas, úlceras, tumores, contusiones, quemaduras, picaduras venenosas, enfermedades piel, sangre, enfermedades secretas. Prodigioso en aneurisma, en enfermedades del corazón, cerebro, vista, espina dorsal, etc., Viruela, peste negra, hemorragia, peste bubónica, tifo, pestes y fiebres en general son vencidas a las pocas horas con repetidos lavados intestinales y tomas. Igual tratamiento para demás enfermedades. Catecismo Nitro-Ozona, consúltelo todo enfermo, sea cual fuere el mal, encontrará el medio seguro de sanar radicalmente. Remítolo gratis a quien lo pida.

LUIS LOWE
Casilla 882. — Teléfono 1830. — Claras 149. — Santiago. — Droguería Daube y Boticas principales.

ANTICONVULSIVO "SIROPSOL MONDIERE"

Es el preparado más eficaz que se conoce para evitar y curar en pocos días la TOS CONVULSIVA.
"BOTICA FRANCIA", Estado 154 (frente a San Agustín)

GOMA EN PLANCHA

PURA Y CON INSERCION DE GENERO

OFRECE

FUNDICION LIBERTAD

LIBERTAD 53-58

Plan de fomento a nuestra agricultura

IV

Cuando se trata de transformar el cultivo en más de 100,000 hectáreas de terreno para introducir la práctica del riego no solamente se precisa mucho mayor capital sino que también se nesita mucho mayor número de brazos.

Sin exageración puede calcularse que sobre la base de dejar una tercera parte del terreno destinado a las siembras y dos terceras partes dedicadas a los pastos, que sería el sistema más cómodo para ahorrar brazos, se necesitarán unos doce a quince mil trabajadores, como mínimo.

En un país poco poblado como el nuestro sustraer este número de campesinos de un golpe a los demás trabajos agrícolas sería provocar una crisis de brazos.

Más prudente y ventajoso para la agricultura del porvenir sería aprovechar esta oportunidad para radicar en una parte de los terrenos por regar un buen número de familias chilenas y también extranjeras bien seleccionadas.

Los terrenos podrían concederse en arrendamiento por veinte años pagando un canon que no pase de un 5 por ciento sobre el valor de la propiedad con derecho a adquirirla durante todo este plazo por un precio fijado de antemano. O también podrían concederse en propiedad mediante el pago en veinticinco o treinta anualidades tal como se efectúa en ciertas colonias o dominios ingleses que van a la vanguardia de los progresos de la colonización.

Para este objeto el Banco contaría con una sección especial de "pequeños propietarios" o arrendatarios que gozarían de especiales ventajas y que constituirían para el porvenir un modelo experimental digno de extenderse en otras comarcas del territorio regado.

Refiriéndome a Nueva Zelandia el Estado ha prestado cerca de 20 millones de libras esterlinas a los colonos y el crédito agrícola está tan extendido que las deudas hipotecarias suman la enorme cifra de 140 millones de libras esterlinas. Entretanto entre nosotras la movilización de nuestro crédito es tan primitiva e incipiente que se calcula que las deudas hipotecarias a largo plazo, incluyendo la propiedad urbana, fluctúa alrededor de 600 millones de pesos moneda corriente.

La clave de este problema de la organización del crédito, que es la base de la independencia económica, está en la instrucción del pueblo (en Nueva Zelandia la asistencia a la escuela primaria es de 200,000 alumnos, igual a la de Chile, con cuatro veces menos población); en la difusión de la instrucción técnica, en el fomento de la agricultura por el Estado y finalmente en el espíritu de cooperación para ayudarse mutuamente entre todas las clases sociales propendiendo al engrandecimiento nacional.

Otra esfera de acción del Banco Agrícola, copiada también de los principios establecidos en la unión cooperativa sería el abastecimiento de todos los deudores de los elementos necesarios para su trabajo: semillas seleccionadas para sus siembras, máquinas agrícolas desde los tractores hasta las sembradoras, animales seleccionados para sus crianzas, sacos para el transporte de los cereales, papas, etc. En esta forma el precio de costo para los agricultores quedaría considerablemente reducido y la elección de los artículos estaría garantizada por la experiencia colectiva. No se trataría tanto de hacer ensayos, como sucede ahora, sino de introducir tipos **standard**, bien probados, con los cuales se reducen al mínimo los riesgos para el pequeño agricultor.

El Banco tendría otra sección para la venta de las cosechas mismas y establecería su propio almacén de Warrants. Los intermediarios llamados casas fuertes exportadoras, en manos casi todas o todas mejor dicho, de extranjeros, que viven de la savia de los desgraciados agricultores abandonados a su triste suerte, en este mundo desorganizado de nuestra agricultura, que es simplemente ultraindividualista y en que el lema imperante parece ser: laisser faire, laisser parrer, laisser mourir, quedarían en gran parte eliminados o se les obligaría a transformar sus métodos de negocio en beneficio de la colectividad chilena.

Un Banco que centraliza tantos negocios heterogéneos se dirá, ya no es un Banco es otra institución. Es indudable que no es un Banco del tipo de depósitos y descuentos pero su complicación no es mayor que la de los Bancos Industriales.

Su manejo exige hombres competentes y honorables como todas las instituciones de crédito. Precisamente la competencia requerida es de una naturaleza tal que puede decirse existe desde ahora en nuestro país, y no necesita importarse del extranjero como pasa para la generalidad de las industrias nuevas.

La única novedad consiste en la organización que debe darse al conjunto de la institución, **en el espíritu nuevo de cooperación** que debe presidirla. No es tampoco una creación socialista como podrían suponerlo algunos mal informados. Su base económica debe estar en el éxito financiero de la empresa. El Estado debe ser un socio de la institución pero tampoco el socio principal. Su dirección debe quedar en manos de los accionistas del Banco.

JAVIER GANDARILLA MATTA

Contra las especulaciones

Se ha publicado últimamente la siguiente información: "El Gobierno de Rumania, persistiendo en el propósito de detener el desarrollo de las especulaciones, ha establecido un impuesto del uno por ciento sobre operaciones de Bolsa al contado y del diez por ciento sobre los negocios a plazo. El nuevo impuesto ha traído como consecuencia el paro casi total de las transacciones."

Mucho se ha debatido en la prensa y en el Congreso sobre la manera de combatir en el país el juego desenfrenado en que se han convertido la mayor parte de las operaciones bursátiles, y al leer el párrafo que dejamos insertado, hemos pensado si no sería ese el camino más conveniente para disminuir esas especulaciones tan desmoralizadoras y funestas para la economía nacional.

En cuanto a las operaciones al contado, pensamos que no deben ser gravadas, pues éstas corresponden a transacciones verdaderas; pero en lo que respecta a las operaciones **a plazo**, bien se sabe que casi la totalidad de ellas corresponden a verdaderas apuestas sobre el precio de las acciones a una fecha determinada, y tal vez ni el dos por ciento llegan a formalizarse con el traspaso de dichas acciones en los registros de las respectivas sociedades.

Sería muy conveniente que el señor Ministro de Hacienda se preocupara de este negocio, ya que una contribución de medio o uno por ciento sobre esas operaciones **a plazo**, podrían dar algunos recursos al Erario y hacer disminuir en una proporción considerable la enorme especulación que se ha entronizado en nuestras bolsas de valores.

X. X.

LA ULTIMA OBRA DE BOURGET

La Librería Nascimento ha editado en castellano, la última obra de Paul Bourget, instituida "El Demonio del Mediodía".

Como se sabe, es esta una de las producciones más celebradas del afamado autor y su lectura ha despertado gran interés en los círculos intelectuales de los diversos países.

Con esta publicación la citada firma encabeza la "Biblioteca Contemporánea" que se propone editar en las mejores condiciones que le permitan las actuales circunstancias.

"Los Figurones"

Para nadie, ni para los ciegos de nacimiento, siempre que tengan abiertas las puertas del sentido común (que suele ser el menos común de los sentidos) es hoy un misterio el movimiento evolutivo, marcado por las exigencias del espíritu moderno.

En Chile, como en todos los países del mundo, fermenta, en estos precisos momentos, el germen de la evolución social que tiende a relegar definitivamente los polvorosos armatostes que, durante siglos, han ocupado el trono en todos los órdenes de las humanas actividades.

La avalancha de la renovación se transparenta en todos los galvanismos humanos, y, principalmente, el intelectualismo responde al empuje noreciente.

La novela "Los Figurones", que Tomás Gatica Martínez acaba de echar al mundo, es un gesto valiente y audaz, representativo de la evolución presente.

Gatica Martínez, cuyas condiciones de escritor son evidentes,—ahí está la prosa donosa y cálida de su libro,—no sólo ha hecho obra de arte. A mi juicio, "Los Figurones" tiene otro valor principal; el valor sociológico.

Menos ahora que antes, pero sin desprendernos, aún, del atavismo, acostumbrados estamos a desdenar la producción nacional, a tomarla con cierto prejuicio deprimente, a personalizarla, a maltratar hasta el físico del autor.

Por esto, aquí, el escritor nativo de la tierra, se halla en un medio hostil, y el triunfo, sintetizado, no en la crítica casi siempre estrecha y envidiosa, sino en un buen éxito de librería, representa algo casi inaudito, sensacional.

Tal así "El Roto" de Edwars Bello.

Tal así "Los Figurones", de Gatica Martínez.

He dicho que el valor sociológico es la nota predominante de "Los Figurones".

En realidad, el autor en cuya retina se reproducen, con fidelidad matemática, los cuadros que se detiene a observar, pone, en la reproducción de ellos, el valor consciente de una observación integral que ahonda, sin aparentarlo, en la psicología de los tipos de esta novela.

El senador González Chaves,—arquetipo de "figurones"—está diestramente conformado, y nadie podrá decir que no es uno de tantos prestigiosos señores que, elevados por la suerte ciega y caprichosa, conservan su sollo en el pináculo de las más altas consideraciones sociales. El hombre es egoísta, no tiene talento, sino buena fortuna y suficiente criterio para equilibrarse: él nunca da opiniones definitivas, siempre escabulle el bulto, siempre estima necesario "estudiar más el asunto"...

Senador de la República, concejal de Crédito presidente del Sindicato Scott y dueño del criadero de "Los Totorales", con automóvil propio, palco en la ópera y socio accionista del Club de la Unión ¿qué no podrá realizar?

Es el pro-hombre.

Sus aspiraciones políticas están más o menos, satisfechas; sus ambiciones económicas, colmadas con creces. Ahora los últimos aguijonazos de la virilidad son los que, también, buscan satisfacción; y ahí está la viuda del Teniente Pacheco, en la flor de la vida, hermosa y pobre.

Esa lucha tenaz, sórdida y canallesca, de parte del pro-hombre; altiva y simpática, de parte de la viuda, porque constituye una de las escenas más culminante de la obra, porque traslucе el cuadro real, pletórico de color, en cuatro pinceladas vigorosas.

Sin duda que la idea matriz de Gatica Martínez ha sido sugerir la idea de la banalidad, de la miseria moral, de la carencia absoluta de importancia del medio social en que ha colocado sus personajes. Esto es lo que resalta a primera vista; y esta intencionada falta de importancia que da a sus personajes, es, precisamente, lo que representa el valor definitivo del libro, porque, para quien conozca el mundo social, y no lo vea al través de un encantado y falso optimismo, la banalidad, la ausencia de interés moral e intelectual, constituyen su más legítima expresión, salvo excepciones muy contadas.

Tal es mi franca opinión sobre "Los Figurones", refiriéndonos a su fondo.

Ahora, en cuanto construcción novelesca, me deja la impresión que el autor, como muchos escritores, entre ellos hasta maestros,—Baldao, por ejemplo,—escribe con vertiginosa rapidez, perturbado por una imaginación veleidosa que tiene los brillantes aleteos de una mariposa, volandera de flor en flor.

Así, pues, "Los Figurones", con todas sus buenas cualidades, con su prosa liviana y elegante, es una obra que queda muy por debajo del talento de su autor que puede exprimir mucho jugo encefálico en páginas meditadas con mayor detenimiento que el gastado para esta obra.

Terminado este artículo, ha caído en mis manos el juicio crítico de don Hernán Díaz A., que empieza con la ingenua declaración de que Gatica Martínez no pertenece al mundo social adinerado... y, por lo tanto, no ha podido observar, ni juzgar a los **figurones**. A mi ver, esta sería una razón más para juzgar con acierto; pero, en ningún caso, puede tomarse en cuenta para algo que presume de crítica literaria. Equivaldría a decir que un crítico con menos de veinte mil pesos de renta anual y automóvil, no puede juzgar una obra literaria.

J. E. T.

Teatro Municipal

Hoy última matinée a las 3.15 de ANGELES OTTEIN.

7.a matinée de abono: Dirigirá el maestro B. Mari.

RIGOLETTO

Angeles Ottein.
Manfredi Polverosi
Eduardo Fati Canti
Vicente Bettoni
Rhea Toniolo
U. Arcelli
G. Oliver.

30.a noche de abono: a las 8.30 en punto:

Dirigirá el Mtro. J. Falconi.

PARSIFAL

Ofelia Nieto, José Taccani, Eduardo Fati Canti, Vicente Bettoni. Manuel Núñez, U. Arcelli, E. Rosso, N. Lollini, R. Tasso, E. Fantuzzi, E. Martínez, G. Oliver, V. Berardo.

DURANTE LOS ENTREACTOS TOCARA EL GRAN PIANO DUO ART DE THE AEOLIAN (CASA WEIL)

ULTIMA SEMANA DE LA OPERA:

Mañana, en la función de abono, despedida de Carmen Melis y Taurino Parvis, que, junto con el señor Oliver y la señorita Lollini, cantarán la obra en francés. Se representará por última vez en Santiago, "THAIS".

En la próxima semana presentación del célebre tenor BERNARDO DE MURO.

LA RENUNCIA DEL JEFE DE TRANSPORTES DE LOS FF. CC.

Causas que la habrían originado

Como hemos informado a nuestros lectores, se ha dado curso a la renuncia presentada por el jefe del Departamento de Transporte de los Ferrocarriles, don René Prieto. Dado el interés que tiene para el público todo lo que dice relación con este servicio de cuya buena gestión depende la vida económica del país, consideramos oportuno solicitar del señor Prieto algunos detalles relacionados con las causas que lo indujeron a presentar su renuncia.

—Estimo que mi salida de la Empresa, nos dijo el señor Prieto, no tiene la más mínima influencia en la marcha de ella. Si en general puede decirse que no hay hombres irreemplazables, en el caso actual puede asegurarse con toda certeza que muy pronto seré reemplazado con ventajas para el servicio.

Me negaría, en consecuencia, a ocupar con mi nombre las columnas de un diario si no fuera que mi renuncia es el resultado de una situación que en caso de prolongarse llevará a la Empresa al más absoluto fracaso; creo de mi deber, por este motivo, dar a conocer esa situación.

Cuando en 1914 se reorganizó la Empresa, se comprendió que era necesario poner a la cabeza de ella una Dirección técnica, y es así cómo se colocó un ingeniero al frente de cada Administración y cómo se llevaron ingenieros también a servicios como el de transporte, que hasta entonces habían sido considerados como accesibles sólo a personas iniciadas desde hacía muchos años en sus misterios.

Todos estos ingenieros comprendieron la reponsabilidad que sobre ellos caía, se dieron cuenta de las dificultades que tendrían que vencer al desenvolver sus actividades en un medio naturalmente reaccionario y hostil y pusieron manos a la obra con el entusiasmo que esas dificultades debían despertar.

Contaban para vencerlas con el apoyo incondicional del Consejo, del Director General y aun de la opinión pública que, desilucionada de la capacidad de los "prácticos" para enderezar rumbos en la Empresa, confiaba en que los nuevos elementos pudieran hacerlo. Durante el primer tiempo los resultados parecieron responder a las esperanzas cifradas en la nueva organización: el servicio mejoró sensiblemente, los gastos unitarios bajaron en proporción conisderable, tarifas racionales permitieron librar el Erario Nacional de la pesada carga que significaba para él los crecientes déficits de la Empresa, etc.

Esta bonanza duró poco, desgraciadamente; se presentaron primero las dificultades de orden general provenientes de la guerra, dificultades después de orden político-económico que dejaron a la Empresa en la imposibilidad de proveerse del equipo y de las instalaciones que necesitaba con urgencia; vino por fin la paralización de las minas de carbón, y como consecuencia de todo esto, una restricción nunca vista de los acarreos.

Esta crisis de los transportes se tradujo en un trastorno completo de las actividades; los motivos que se daban como justificación de ella no podían satisfacer a los agricultores e industriales que veían esfumarse lamentablemente el producto de sus esfuerzos.

Era lógico que se buscara un responsable de esta situación: la opinión pública, hábilmente orientada por algunos elementos de la misma Empresa que habían quedado relegados a segundo término, principió a manifestarse en contra de la Dirección técnica.

Primero, voces aisladas en la Cámara, artículos de prensa, informes pseudo-técnicos, una campaña abierta por fin, en contra de los ingenieros.

Resultado de esta campaña: "Un **sub-director práctico**".

Esta solución viene a poner de manifiesto que eran prematuras las esperanzas que se cifraron en la política apenas diseñada en el sentido de manejar los servicios técnicos con técnicos.

Mi renuncia es la consecuencia lógica de la situación que se ha creado en la Empresa. Los antecedentes expuestos explican los términos en que está concebida dicha renuncia y la carta aclaratoria que posteriormente dirijí al señor Director, y que dicen como sigue:

"Señor Director General: Algunas consideraciones relacionadas con la designación de subdirector, primero, y con las actividades de este funcionario, después, y que he expuesto verbalmente y por escrito al señor Director General, demuestran, a juicio del infrascrito, que el jefe del Departamento de Transporte no cuenta ya con los medios de acción ni con el apoyo moral necesario para poder asumir las responsabilidades del servicio que la ley ha ubicado en dicho Departamento.

"En mérito de tal consideración, tengo el honor de presentar al señor Director General la renuncia de mi cargo.

"Dios guarde al señor Director General. — (Firmado). — **René Prieto P.**"

"Estimado señor Director: Con fecha 7 del próximo pasado, tuve el honor de presentar a usted la renuncia del cargo de jefe del Departamento de Transporte.

"Me ha manifestado usted, señor Director, que algunos de los señores consejeros han estimado que dicha renuncia envuelve una especie de crítica de actos de esa H. Corporación.

"Aun cuando tal actitud de mi parte sería incomp... desearía, por ningún... alejarme de la Empre... en el ánimo de los se... sejeros esa ingrata... "El H. Consejo y el... rector, que tienen la... bilidad superior del... estimado conveniente... cargo de sub-director... para su desempeño... nada persona.

"A los empleados... que sea su categoría... rresponde amoldarse... situación o dejar el... que lo ocupe algún... dispuesto a amoldarse... "Ahora bien, en... de Junio, suscrito... go por los señores... del Canto (jefes de... tamentos de Tracción... tranza y Vía y Obras... mití manifestar a usted... tera franqueza—a... —cuál era la opinión... merecía el proyecto... cargo de sub-director... "Hice presente entonces... timaba que la acción... cionario con las atribu... establecía el proyecto... dio, sería desquiciador... "En mi modo de pensar... temores se han visto... damente, confirmados... práctica, según se des... las exposiciones que... mitido hacer al señor... General en oficios 7,76... Agosto y 7,861 del 29... mes.

"En vista de estos antec... podría, honradamente... meterme a amoldar... nueva situación y, en... cia, no me queda otro... tomar que el que indica... dejar que otro que la... fianza en la nueva org... pueda prestarle el apoyo... do que sólo esa confianza... dar.

"No trato de establecer... go o no tengo razón... derar que el nombram... sub-director en la forma... ha hecho será desquicia... basta con que yo lo... quedar inhabilitado para... peñar el cargo de jefe... partamento de Transporte... vicio dentro del cual... volverán principalmente... tividades del señor sub... de ahí nace mi renuncia... no podría envolver... de actos que a juicio... Consejo son convenientes... la buena marcha de... cios que se han colocado... su responsabilidad.

"Antes de terminar, pe... señor Director, agradezco... intermedio las expresiones... névolas que algunos de... ñores consejeros han... ra mí al apreciar la... que tuve en el desempeño... puesto.

"Acepte, al mismo tiempo... ñor Director, mis agra... tos por la deferencia... siempre me manifestó.

"Saluda a usted muy... te su afectísimo ser... (Firmado).—René Prieto P."

En una próxima edición... mos a conocer el informe... por los tres jefes de Dep... to, a que se alude en... nicaciones anteriores.

La Flor de Cabañas
CIGARRILLOS
HABANOS EXTRA FINOS

Empleado competente
necesito, sección abarrotes. Casa Pérez, AHUMADA 16.
O-10

GRAN ALMACEN
con magnífica bodega subterránea y bóveda de seguridad, apropiado para casa mayorista, arriendo.
ALFREDO FERRAN
Galería Alessandri N.o 16.—Teléfono 274. Casilla 1043

Para teñir el cabello y barba use usted
TINTURA ARAUCANA
Negro, castaño, obscuro, claro y rubio.
FRASCO: $ 3.80
Pídase en Boticas.

Próximamente 1.a presentación de la famosa pianista
Paquita Madriguera
Piano Gaveau

CORRIENTE
y en extremo vulgar se ha hecho el calzado de estilo calado para señoras; en tal virtud, para las personas de gusto distinguido nos hemos surtido de elegantes modelos, en ese artículo, muy de moda y no calados.
Sin embargo, contamos también con una gran variedad de los estilos calados conocidos.
En corsés, nuestro surtido es excelente y sus precios muy económicos.
La "Flor del Día", San Antonio N.o 98, esquina Moneda

¿CANAS? "AZABACHE".
Tinta inglesa maravillosa, indeleble, no destiñe, no mancha la ropa, vuelve a las canas, ya sean de la cabellera o barbas, inmediatamente, su primer color negro hermoso, con brillo natural, dando a la fisonomía un aspecto de juventud. Teñirse el pelo no es una necesidad, es un lujo, un capricho, una coquetería. En Estados Unidos, es una costumbre de hombres y señoras. En Europa lo usan los soberanos. Ensayarla es adoptarla, pues la venta del año es de 100,000 estuches de este gran cosmético. No produce color verdoso ni tornasol, como sucede con otros tintes. No hace caer el pelo. Por su duración resulta la más económica.

Sacador de Puntera
competente y con recomendación, se necesita, PROVIDENCIA 649.

ARRIENDO
Casa calle Lord Cochrane N.o 132 (bajos).
11 piezas fuera servicio, decoraciones, 3 patios grandes, luz eléctrica, y gas.
Canon, $ 600
Tratar:
ARMANDO de la MAZA D.
Catedral 1109

¡Fiestas de Primavera!
Lindas caretas y gorros norteamericanos de gran novedad, recibió Santo Domingo 959 y Delicias 279. Precios muy equitativos.
Q-10

Fiesta de la Primavera
Nos es grato anunciar a los Estudiantes, que hemos recibido
UN INTERESANTE SURTIDO DE
ARTICULOS FRANCESES PARA DISFRAZ
del cual una parte está ya en exhibición en nuestras vidrieras: Antifaces, Caretas de tela y de cartón, de caras muy divertidas; Narices para todos los gustos, Pelucas para trajes de carácter, Cascos, Cuchillos, Espadas, Gorros, Sonajeros para aturdir a los que no se divierten, Flautas, Cornetas y varias sorpresas a propósito para salud y alegría de las FIESTAS DE LA PRIMAVERA.
TODOS LOS ESTUDIANTES acudan a la CASA PAGANI. Portal Fernández Concha 974.

COLIRIO
— DEL —
Padre Constant
El mejor específico para todas las afecciones de la vista.
Dirigirse a
VICTOR ROSTAGNI
Unico agente para Sud América.
VALPARAISO
Casilla 126
DE VENTA EN TODAS LAS PRINCIPALES DROGUERIAS Y BOTICAS.

E. PARKER
EX-VENDEDORA DE ECHEVERRIA C. y Cía.
MORANDE 611
Accesorios para automóviles.
Repuestos Ford legítimos.
Bencinas varias marcas, con $ 1 de descuento por cajón. Neumáticos. Cadenas blancas con 20% de descuento, y otras marcas.
Club de Accesorios, cuota semanal: $ 5, valor del sorteo $ 200.00.
Ventas a plazo de neumáticos de varias marcas, cuota semanal: $ 7.60.
MORANDÉ 611
Por cada cien pesos que Ud. invierta en este almacén tiene derecho a un número del sorteo mensual de 9 premios en dinero por valor de $ 200.

Sastrería New York
SAN ANTONIO 50
Ventas de ternos con grandes facilidades de pago.
Club de ternos finos, cuota $ 5 y $ 20 mensuales.
ACONTECIMIENTO UNICO
Hemos recibido en la presente semana un inmenso y variado surtido en ricos casimires de fantasía y más alta novedad y los precios son verdaderamente equitativos.
Especialidad absoluta en trajes de sastre para señoras y señoritas. Corte elegante y confección esmerada, encontrará solo en esta sastrería.
No olvidar:
SAN ANTONIO 50

Club de Máquinas de Escribir "UNDERWOOD"
Cajas de Fondos "MAXIMO BASH"
Y ESCRITORIOS de Cortina Americanos de Roble Macizo
CERTIFICADO DEL NOTARIO:
En Santiago, a (9) NUEVE de Octubre de mil novecientos veinte, se procedió al (29) VEINTINUEVE Sorteo del CLUB N.o 1, saliendo favorecido el NUMERO (95) NOVENTA Y CINCO perteneciente al Sr. Juan Fluxá, San Alfonso 446.
En el (21.o) VEINTIUN Sorteo del CLUB N.o 2, salió favorecido el NUMERO (72) SETENTA Y DOS, perteneciente al Sr. Marcial 2.o Zegers R., Moneda 1119.
En el (12.o) DOCE Sorteo del CLUB N.o 3, salió favorecido el NUMERO (30) TREINTA, perteneciente al Sr. Santiago Rossetti, Nueva de Valdés 1055.
En el (5.o) QUINTO Sorteo del CLUB N.o 4, salió favorecido el NUMERO (3) TRES perteneciente a la Srta. Evina Muller, Fontecilla 80.
MARIANO MELO EGAÑA, Notario.
EN FORMACION EL CLUB N.o 5. — Solicite prospectos y detalles en SANTIAGO, 78 - BANDERA - 78, OFICINA N.o 3 :-: TELEFONO 1571
SAMUEL WAISS

TURF

CLUB HIPICO

LAS CARRERAS DE LA TARDE

Apreciaciones y pronósticos

Un programa de los más interesantes del año deberá cumplirse y en este hipódromo, pues en él figuran dos pruebas que, sin más, bastarían para atraer a él a todos los amantes del turf.

El Ensayo, que constituye la base del programa, premio en el cual se encuentran anotados los mejores productos de tres años nacidos en el país, ofrece al ganador la no despreciable suma de $ 50.000, y constituye la más alta compensa asignada por el Club.

El accidente sufrido por Harold en su apronte del Jueves, nos privará de ver a este serio competidor, ganador de la Polla de Potrillos, cumplir su inscripción o, por lo menos, se presentará en malas condiciones.

De los demás, la mayor opción llevan General, Vesta, Bambalina y Baylen.

General fué segundo de Harold en la Polla de Potrillos, y este soto antecedente basta para considerarlo como una buena carta.

Vesta figuró segunda en la Polla de Potrancas y tercera en El Ensayo, tras de Harold, por cabeza y es la ganadora de El Derby, tres performances que la recomiendan como posible ganadora.

Bambalina se adjudicó en forma aplastadora La Polla de Potrancas, corriendo de punta a punta y aún no ha sido batida. Su estado es inmejorable y debe, a nuestro juicio, ser la ganadora de El Ensayo.

Baylen no causaría una sorpresa si lograra cruzar el disco con los honores de la victoria, pues ha perdido la misma adistancia holgadamente a 46 kilos en el premio Green and White, del Domingo 26 del mes pasado.

Informados a última hora sobre la mejoría de Harold, lo indicamos para el ganador, dejando a Bambalina y Vesta para los placés.

La primera carrera, premio Inortelle, sobre 1,500 metros, en el cual nuestra carta es Oliveto, a quien designamos como ganador, por atención sólo a la forma cómo salió de perdedores.

De los demás, nos gusta para los placées a Go Lady y Niagua.

Los 1,100 metros del premio Inicio ha reunido trece competidores especialistas en la distancia.

Por sus aprontes, a pesar del tiempo en que no corre, nos gusta como ganador Cadorna, quien, a 60 kilos, puede adjudicarse la victoria.

Para el primer placé indicaremos a Chifión, que tiene en su abono la buena performance del día en que llegó segundo de Mamán por cabeza. El tercer puesto se lo asignaremos a Pau, que ha tenido figuración en las reuniones últimas.

Los $ 3,500 del premio Iscariote, para perdedores, es como todas las pruebas de esta clase, de difícil pronóstico, pues cualquiera de los inscritos puede ser el ganador.

En esta emergencia, hemos recurrido al sorteo, el cual nos ha indicado a Loto para ganador y Cabinete y Emily para los placées.

El premio Paddock Stakes, sobre 1,800 metros y $ 4,000 de recompensa, tiene el atractivo de ser considerado como una carrera clásica ya que en él se anotan los detractores de El Ensayo.

Veintidós competidores han conservado su inscripción, y de casi todos ellos hay que buscar el pronóstico, pues cualquiera puede ser ganador.

Siguiéndoles la línea de carrera, debemos optar por Veldora, que el Domingo último cruzó el disco victoriosa delante de Holgazán y Rhum, que empataron el placé.

En la misma forma debemos decidirnos para los puestos siguientes por Viviani y Euclid.

El premio Yolanda, sobre 1,400 metros, dará lugar, sin duda, a una estrecha llegada.

Nuestro pronóstico es el pupilo del Stud Gatica, a quien le acomoda mejor la distancia que la del premio Humaitá, del Domingo pasado, en donde entró tercero a tres kilos más que hoy Oracle, por media cabeza.

Para los placées nos gustan Oracle y Virgilio.

La prueba de fondo, premio Index II, sobre 2,400 metros ha sido favorecida con la inscripción de trece competidores, todos con opción a los $ 3,500 de premio.

Por el peso y sus aprontes, damos nuestras preferencias a Ródano, asignando para los placées a Nedda, cuyo estado de preparación es sobresaliente, y a Mary Garden, en el orden indicado.

Termina el programa con el premio Islington, sobre 1,100 metros.

Grano de Oro, segundo de Voyou en el premio Griselidés del 26 de Setiembre, es nuestro candidato, pues lleva hoy el mismo peso y sus competidores son menos temibles.

Placé debe ser Porro, a pesar de los 60 kilos que carga, y Campoamor. Los indicamos en ese orden.

RESUMEN

1.a carrera. — Oliveto, Go Lady, Niagua.

2.a carrera. — Cadorna, Chifión, Pau.

3.a carrera. — Loto, Gabinete, Emily.

4.a carrera. — Veldora, Viviani, Euclid.

5.a carrera. — Harold, Bambalina, Vesta.

6.a carrera. — Kalmuco, Oracle, Virgilio.

7.a carrera. — Ródano, Nedda, Mary Garden.

8.a carrera. — Grano de Oro, Porro, Campoamor.

MONTAS Y COMPETIDORES PARA LAS CARRERAS DE ESTA TARDE

1.a carrera. — 1,500 metros. — Drina, G. Aravena; Urbs, Luis Ortiz; Yoe, no corre; Braguelone, J. Muñoz; Fosco, M. J. Silva; Niagua, M. Araya; Oliveto, F. Rosas; Sixmileboltom, R. Hernández; Go Lady, G. Aravena; Eloa, D. Piña; La Seine, Alf. Silva;

2.a carrera. — 1,100 metros.— Ruric, Armando Godoy; Rústico, H. Contreras, Baldramina, J. M. Baeza; Furlana, C. Pombet, Pampolaise, M. Gamboa; Chifión, S. Miranda; Leslo, R. Flores; Pau, M. Gamboa; Alboroto, J. M. Silva; Cadorna, H. Ramírez; Brest, no corre; Rex White, A. Molina; Shannon, D. 2.o López;

3.a carrera. — 1,400 metros. — Protector, R. Muñoz; Creve Coeur, J. F. Bernal; Exeter, P. Morales; Gabinete, A. Molina; Galion, H. Ramírez; Landeau, L. A. Jerez; Loto, Alf. Silva; Assaye, D. 2.o López; Emily, R. Díaz; Ensenada, D. Piña; Harmonía, F. Rosas; Marsellesa, M. J. Silva; Ninfa, P. P. Cancino; Peggy Wood, J. Polanco; Prontitud, J. Montané; Retorta, J. Arancibia; Toya, E. Espinosa;

4.a carrera. — 1,800 metros. — Filoche, R. Hernández; Poincaré, F. Rosas; Marsellesa, no corre, Viviani, R. Piérola; Bolero, A. Molina; Efímera, L. A. Orellana; Elqui, D. 2.o López; Essex, E. Suárez; Hispano, M. Verdejo; Palillo, Alf. Silva; Poema, J. M. Baeza; Rasputin, G. Aravena; Veldora, M. Gamboa; Vestale, no corre; Erin, J. Montané; Euclid, H. Contreras; Herodes, E. Solís; Herodías, M. J. Silva; Holgazán, L. A. Jerez; Marialba, Arm. Silva; Neumático, J. Arancibia; Dear Lassie, H. Ramírez.

5.a carrera. — 2,300 metros.— Baylen, M. Pérez; Borderaux, H. Michaels; Dichoso, M. Gamboa; Feño, A. Molina; General, J. Salfate; Harold, J. M. Baeza; Leoville, no corre; Poincaré, no corre; Vice Versa, U. Núñez; Auvernia, J. Vergara; Bambalina, J. Oregón; C. Rayada, H. Ramírez; Vesta, M. Verdejo; Vestale, J. F. Bernal;

6.a carrera. — 1,400 metros.— Bismuto, G. Aravena; Deshabillé, E. Solís; Linda Thelma, D. 2.o López; Nodriza, J. M. Baeza; Cila, Alf. Silva; Eton, M. Pérez; Fácil, R. Piérola; Ferrocarrilero, F. Rosas; Grenadier, A. Molina; Kalmuco J. Arancibia; Marruecos, R. Flores; Oracle, R. Hernández; Tiradente, J. Montané; Virgilio, M. J. Silva; Cantabria, R. Díaz; Finlandia, L. A. Jerez; Navira, J. Arancibia.

7.a carrera. — 2,400 metros. — Cautín, J. Salfate; Antaño, M. Pérez; Tirteo, J. F. Bernal; Mary Garden, R. Flores; Ródano, H. Ramírez; Nedda, M. Verdejo; Peter Pan, J. M. Baeza; Durbar, A. Molina; Majuelo, J. Oregón; Cachivache, M. J. Silva; Turpin, H. Ramírez; Air, G. Guerra; Graciosa, C. Cruz.

8.a carrera. — 1,100 metros. — Constantino, si corre, P. P. Cancino; Porro, M. Pérez; Grano de Oro, J. Salfate; Campoamor, J. M. Baeza; Girasol, R. Flores; B. Ferry, J. Oregón; Foquita, H. Ramírez; Esparceta, J. Osorio; Turpinita, D. 2.o López.

LEÑAS

A productores, compra

La Granadina

Avenida Matta 1460.—Teléfono 113, Parque

10-Oct.

TECHO

AMERICANO ACANALADO $ 3.00 la PLANCHA

No lo atacan los ácidos ni las brisas marinas

AROSTEGUI Hnos. y YANETI - Manuel Rodríguez 854 - Santiago

Este aviso sale diariamente en la Sección Económica de todos los diarios.

12-O.

Toros - Caballares - Ovejunos

DE CRIADEROS

PROXIMOS REMATES A EFECTUARSE POR

EDUARDO RODRIGUEZ y Cia.

SUCESORES DEL

ESTABLECIMIENTO ARTURO CALVO

TOROS NORMANDOS, DEL CRIADERO QUINO, de la señora Luisa S. de Cousiño.
TOROS DURHAM, DEL CRIADERO "LA PEÑA" de don Alberto Hurtado C.
TOROS DURHAM, DEL CRIADERO MARIMAN, de don Enrique Serrano G.
TOROS DURHAM, DEL CRIADERO RIHUE, de don Guillermo B. Scott.
TOROS DURHAM, DEL CRIADERO LOS BRONCES, de don Diego Vial Guzmán.
TOROS DURHAM, DEL CRIADERO RUCAMANQUI, de don Rafael Gómez Pérez
TOROS HOLANDESES DEL CRIADERO SAN JOSE, de don Domingo Tocornal Matte.
TOROS HOLANDESES DEL CRIADERO LOLENCO, de don Arturo Alemparte.
VACAS HOLANDESAS IMPORTADAS por el señor Martín Julio Ledesma.
CABALLARES HACKNEY Y CHILENOS DEL CRIADERO "EL HUIQUE" de don Francisco Echeñique.
YEGUAS PERCHERONAS IMPORTADAS por el señor Martín Julio Ledesma.
YEGUAS CLYDESDALE IMPORTADAS por el señor R. Cardoso.
POTROS CHILENOS FINA SANGRE DEL CRIADERO LOS BRONCES de don Diego Vial C.
CABALLOS Y YEGUAS FINA SANGRE CHILENOS de la Hacienda Huemul del señor Luis Lavín Valdés.
CARNEROS Y OVEJAS HAMSHIREDOWN IMPORTADOS por el señor Martín Julio Ledesma.

2855, Huérfanos, 2855 - SANTIAGO - Teléfono 1081

EDUARDO RODRIGUEZ Y Cía.

SI Ud. HA QUEDADO SIN COMER

por algún motivo, y son las 9 P. M., recurra al buen Valdiviano, al resucitador consomé, y a la sin igual cazuela de ave, una fresca presa de pescado, ricas criadillas, unos bisteck de lomo especial y tantas otras cositas tentadoras del buen gusto.

Doce comedores reservados en

EL SUBMARINO

tranquilidad absoluta.

EDUARDO JACQUIN O.

12-Oct.

PYRAZOLINE

(Antipirina en comprimidos)

Los comprimidos de PYRAZOLINE, por ser elaborados en el Laboratorio de "USINES du RHONE", constituye, por sí, una garantía de su absoluta pureza, de su benéfica acción y de su efecto terapéutico.

Se emplea con resultados sorprendentes.

En NEURALGIAS FACIALES, CIATICA, REUMATISMO, etc., etc., siendo un poderoso analgesígico y antifebril.

EN VENTA EN TODAS LAS BUENAS BOTICAS

Casa Augusto Meytre Agentes exclusivos. — Valparaíso

Club Hípico de Santiago

Temporada de Primavera

Domingo 10 de Octubre de 1920

PRIMERA CARRERA A LAS 2 P. M.— Premio INMORTELLE. —(De venta).—1,500 metros.—Para caballos nacidos en Chile que se vendan por $ 3,500.—Peso de Reglamento.—Recargo de 2 kilos por carrera ganada.—Descargo de 1 kilo por cada $ 500 menos en el avalúo.—Inscripción: $ 10.—Premio: $ 2,000 al 1.o—(Jinetes aprendices).

PREPARADOR	DUEÑO	NOMBRE	PESO	EDAD	SANGRE	PADRE	MADRE	TRAJE DEL JINETE
J. B. Castro	Collanco	1 Drina 2,500	60	4	63 64	Hallington Lad	Nanna	Negra cruzada y G. lila
R. Amaro	J. A. Soto B.	2 Urbs 3,000	57	4	F	Olascoaga	Peregrina II	Amarilla, M. blancas, G. amarilla
J. Pinto	Arturo Vera	3 Yoe. 1,500	57	5	1 2	Altanero II	Sin anteced.	Habano, M. y G. azul
M. Soto	V. Larenas	4 Braguelone . . . 1,500	56	3	1 2	Whittington	Sin anteced.	Café, M. y G. turquesa
C. Ruz	Arturo Ulloa	5 Fosco.	55	3	F	Edward Low	Bombonniere	Amarillo, M. azul, G. negra
F. Rojas	Jackson	6 Niagua.	53	3	F	Nítrico	Realidad	Negra, M. y G. cereza
S. González	El Bosque	7 Oliveto. 2,500	53	3	3 4	Rolando II	Holanda	Negra faja y G. verde
Luis Silva	Max. Errázuriz	8 Sixmileboltom. . 1,000	53	3	F	Stolypin	African Queen	Fulinda seca, G. azul borla oro
P. Boncerio	R. Demarchi	9 Go Lady 3,000	52	3	F	Gonin	Joyful Lady	Blanca y mor. en rued., M. y G. lac.
F. Galván	Limited	10 Eloa.	51	3	F	St. Cygne	Aviation	Gris perla, G. negra
I. Yáñez	London	11 La Seine. . . . 2,000	48	3	F	Mead	Lelia	Azul, alam. oro, M. lac. G. azul

SEGUNDA CARRERA A LAS 2.30 P. M.—Premio INDICIO.— 1,100 metros.— Para todo caballo ganador de $ 10,000.—Handicap. — Inscripción: $ 12.50.—Premio: $ 2,500 al 1.o

C. Ruz	Almendro	1 Ruric.	62	7	7 8	Alanés	Ruia	Negra, faja y G. oro
R. Amaro	J. A. Soto B.	2 Rústico	59	6	7 8	Alanés	Ruia	Amarilla, M. blancas, G. amarilla
F. Peralta	Esmeralda	3 Baldramina.	57	6	F	Barsac	Berta	Verde esmeralda, G. rubí.
A. Zúñiga	R. Urgelles	4 Furlana.	57	6	F	L'Aiglon	Fricka	Solferino cruz, blanco, G. solf.
J. Rojas	Constancia	5 Paimpolaise.	54	4	F	Constant	Donna	Azul alam. oro, G. negra borla oro
P. Bagú	Popeta	6 Chifión	53	5	F	Eclair II	Chablis II G	Morada, M. y G. blanca
O. Fuenzalida	L. Schenone	7 Leslo.	52	5	3 4	Altanero II	Pavía	Cereza, M. y G. azul
C. Morris	C. Morris	8 Pau.	52	5	F	Lord Bobs	Ostelle	Celeste, brazletes y G. negra
C. Rodríguez	Bristol	9 Alboroto II	50	5	F	Batifondo	My Girl II	Blanca, G. azul
J. B. Castro	D. Dighero	10 Cadorna.	50	5	1 2	Pioneer	Sin anteced.	Blanca M. y G. azul
E. Molina	Luis Valle	11 Brest	48	6	F	Pioneer	Macora	Salmón lunares neg. G. blanca
P. Polanco	P. Polanco	12 Rex White.	48	6	31 32	Defensor	Maya White	Azul, M. coloradas, G. blanca
L. Silva	St. George	13 Shannon	48	6	F	Celso	Represalia	Verde lunares blancos, G. verde

TERCERA CARRERA A LAS 3 P.M.— Premio ISCARIOTE. — 1,400 metros.— Para caballos que no hayan ganado.—Peso de reglamento.—Inscripción: $ 17.50. — Premio: $ 3,500 al 1.o

J. Pinto	L. A. Valenzuela	1 Protector	61	5	3 4	Cronwell II	Fateful	Acero, vivos, braz. y G. escarlata
J. Celpa	E. Serrano	2 Crevecoeur	53	3	F	Fio	Pouponne	Verde G. blanca
P. Tonelli	P. Tonelli	3 Exeter.	53	3	F	Pioneer	Little Sheeny	Azul, M. granates y blan. G. gran.
C. Rodríguez	D. Peñafiel	4 Gabinete	53	3	F	Olascoaga	Green Cap	Blanca, cruz turquesa G. azul
E. Emerez	Chaplin	5 Galión.	53	3	F	Melbourne	Calcutta	Gris perla y neg. en rued. G. neg.
J. F. Valenzuel	Cruz Lila	6 Landeau	53	3	F	Espectro	Patroness	Amarilla, cruz y G. lila
J. Rodríguez	A. Urrutia	7 Loto	53	3	F	Fio	Lotería	Gda. y neg. list. dist. puñ. y G. neg
R. Pastene	Partenope	8 Assaye	51	3	F	Barsac	Lambable	Verde braz. bl., G. lac.
R. Díaz	T. Leyton	9 Emily	51	3	F	Hallington Lad	La Gringa	Amarillo claro, G. turquesa
F. Galván	Limited	10 Ensenada	51	3	F	Orán	Mouse Dianne	Gris perla ,G. negra
José Cuevas	Espoir	11 Harmonía	51	3	A A	Eclair II	Queen Leaf	Amar. M. azul, G. azul, coc. oro
S. González	El Bosque	12 Marsellesa.	51	3	F	Rolando II	Marcelle	Negro, faja y G. verde
P. P. Cancino	L. Cifuentes	13 Ninfa.	51	3	F	London	Nimphala	Azulino, M. neg. G. azulino y neg
A. Rodríguez	J. L. Walker	14 Peggy Wood	51	3	7 8	Medallión	Vira	Amarilla G. negra
D. Yáñez	Silvaras	15 Prontitud	51	3	F	Hallington Lad	Kirkdale	Amarillo brazaletes y G. lacre
P. Bagú	Army an Navy	16 Retorta.	51	3	F	Viraró	Represalia	Lacre M. bl. y azul list. G. azul
L. Silva	St. George	17 Toya	51	3	F	Celso	Vain	Verde lun. blancos, G. verde

CUARTA CARRERA A LAS 3.30 P. M.—Premio PADDOCK STAKES.—1 800 metros.—Para caballos de 3 años nacidos en Chile que no tomen parte en "El Ensayo".—Peso: 52 kilos.—Recargo de 2 kilos por carrera ganada.—Recargo extra de 3 kilos a ganadores de clásicas o reglamentarias.—Estos recargos no excederán de 9 kilos.—Inscripción: $ 20 y libre para los que se retiren de "El Ensayo" al vencimiento de la última cuota.—Premio: $ 4,000 al 1.o

R. Amaro	J. A Soto B.	1 Filoche.	56	3	31 32	Semproni	Fiole	Amarillo, M. blancas, G. amar.
S. González	El Bosque	2 Poincaré	56	3	F	Rolando II	Galejade	Negra, faja y G. verde
S. González	El Bosque	3 Marsellesa.	50	3	F	Rolando II	Marcelle	Negra, faja y G. verde
C. Lacalle	F. Neff	4 Viviani	56	3	F	Olascoaga	Punta Chica	Negro, blanco y lacre listado
I. Espinosa	José Besa	5 Bolero.	54	3	F	Fio	La Danse	Gris perla y oro en rue., G. negra
F. Galván	Limited	6 Efímera	54	3	F	Saint Cygne	Oratio	Gris perla. G. negra
J. Dalmau	Burlesco	7 Elqui	54	3	F	Pioneer	Transmute	Lacre, alam. oro, G. lac., coc. oro
J. B. Castro	13 de Agosto	8 Essex	54	3	F	Pioneer	Saucy Lass	Oro, G. caqui
F. Rojas	Jackson	9 Hispano.	54	3	F	Eclair II	Chintz	Negra, M. y G. cereza
F. Peralta	F. Peralta	10 Palillo	54	3	F	Pirapó	Semifusa	Roada cue., braz. puñ. y G. verde
J. Rodríguez	Nipaco	11 Poema.	54	3	F	Pibe	Caridad	Mor. pres. o. M. o. G. m. bor. oro
E. Reveco	J. M. Ramírez	12 Rasputin	54	3	7 8	Rob Roy III	Clepia	Azul, cuello, puño y G. negra
C. Rodríguez	Bristol	13 Veldora	54	3	31 32	Olascoaga	Pierrette	Blanca G. azul
E. Polanco	J. del C. Campos	14 Vestale.	54	3	F	Oruro	Ladasette	Azul y oro viejo en círculos
J. Cuevas	EAspoir	15 Erin.	52	3	F	Pioneer	Conservatory	Amarilla M. az. G. az. coc. oro
H. Pérez	M. R. Troncoso	16 Euclid	52	3	F	Hallington Lad	Parterre	Azul eléc. alam. oro, M. lac. G. oro
P. Tonelli	P. Tonelli	17 Herodes	52	3	F	Crescendo	Reine des Pres	Azul, M. gran. y bl. G. gran.
E. Reveco	M. Golcovich	18 Herodía.	52	3	F	Pirapó	Irish Mobl	Negro, G. café
G. Casanova	B. Albizú	19 Holgazán	52	3	F	Jack's Green	Riviera	Guinda, M. blan., G. verde esm.
F. Guzmán	Las Zorras	20 Marialva	52	3	F	Pioneer	La Fornarina	Colorado
D. Vial	A. Gatica	21 Neumático	52	3	F	Siberien	Nagoya	Blanca braz. neg., G. blanca
H. Pérez	Film	22 Dear Lassie	50	3	F	Olascoaga	Bonnie Lassie	Blanco y neg. a cuad, M. y G. lacre

QUINTA CARRERA A LAS 4 P. M.—Premio EL ENSAYO (reglamentaria).—2,300 metros.—Para productos de 3 años nacidos en Chile.—Peso: 56 kilos.—Inscripción: $ 500.—Premio: $ 50,000 al 1.o

H. Pérez	T. Hurley	1 Bailén.	56	3	F	Burgomaster	Pivoine	Gris perla, M. cereza, G. gris perla
L. Silva	Max. Errázuriz	2 Bordeaux	56	3	F	Fio	Renee	Guinda seca, G. azul, borla oro
E. Fuentes	Ebeache	3 Dichoso.	56	3	F	Comisario II	Lavabo	Verde obscuro, alam. y G. negra
C. Rodríguez	El Parque	4 Feño.	56	3	F	Burlesco	L'Astrée	Azul y blanco en rueda, G. azul
F. Guzmán	Kangaroo	5 General.	56	3	A A	Fio	Red Rose	Rosado, braz. G. blanca
Alf. González	J. M. Errázuriz	6 Harold	56	3	F	Eclair II	Heráldica	Azul G. negra
C. Celpa	Potosí	7 Leoville.	56	3	F	Burgomaster	La Boule	Emeralda puñ. y G. negra
S. González	El Bosque	8 Poincaré	56	3	F	Rolando II	Gallepade	Negra faja verde G. verde
J. Cavieres	G. Valenzuela	9 Vice-Versa.	56	3	F	Sunbar	Vis a Vis	Rosada, G. azul eléctrico
R. Pastene	J. Canessa	10 Auvernia	54	3	F	Marte II	Fulana	Azul blan. az. M. lacre, G. verde
D. Vial	A. Gatica	11 Bambalina.	54	3	F	Siberien	Brigitte	Blanc., brazal. negro, G. blanca
L. A. Figueroa	Marte	12 Cancha Rayada	54	3	F	Bgt. o L. Bobs	Marcassite	Verde cruzado blanco
Juan Cavieres	A. Huidobro	13 Vesta	54	3	F	Olascoaga	Nallá	Solf. pres. gal. y borla plata
E. Polanco	J. del C. Campos	14 Vestale.	54	3	F	Oruro	Ladasette	Azul y oro viejo en círculos

SEXTA CARRERA A LAS 4.30 P. M.—Premio IRLANDA.— 1,400 metros. — Para caballos que no hayan ganado. — Peso de reglamento.—Inscripción: $ 17.50. — Premio: $ 3,500 al 1.o

J. M. Leiva	E. A. Ferrara	1 Bismuto	60	4	3 4	Pisquito	Protesta	Gris acero, faja y G. colorada
D. Galaz	E. Petit	2 Deshabillé	58	4	F	Duc d'Albe	Chalana	Naranja G. azul
J. Dalmau	Burlesco	3 Linda Thelma	54	3	F	Great Scott	Aureola	Lacre, alam. oro G. lacre, coc oro
C. Trincado	Importación	4 Nodriza.	54	3	F	Oquendo	Invasión III	Oro faja y G. negra borla oro
J. Rodríguez	D. de la Sotta	5 Cila.	53	3	F	Oviedo	Aurófila	Solf. y verde p. m., M. olf. G. v.
H. Pérez	G. Scott	6 Eton.	53	3	F	Pioneer	Devoted	Amarillo, M. lacre, G. amarilla
C. Lacalle	E. 2.o Gardeweg	7 Fácil.	53	3	F	Edward Low	Celeste	Blanca lunares amarillos, G. amar.
M. Soto	Víctor Larenas	8 Ferrocarrilero	53	3	F	Edward Low	Superiora	Café, M. y G. turquesa
R. Plaza	Grenadier	9 Grenadier	53	3	31 32	Melbourne	Cybelle	Verde y lacre en ruedas, G. negra
D. Vial	A. Gatica	10 Kalmuko	53	3	F	Siberien	Rib Rat	Blanca, braz neg., G. blanca
O. Fuenzalida	U. Verdugo	11 Marruecos	53	3	F	Nítrico	Maya III	Verde, estrella ros. M. verde G. r.
P. Maldini	Art. Huidobro	12 Oracle.	53	3	F	Huechún	Glorification	Verde obscuro, cruz y G. naranja
Arturo Allen	Fco. Kojakovic	13 Tiradente	53	3	15 16	Filipo	Inmortelle	Paja
C. Rodríguez	Alfredo Roselot	14 Virgilio	53	3	F	Sunbar	Laucha II	Verde manzana, brt. y G. negra
R. Díaz	Vizcaya	15 Cantabria	51	3	F	Lord Bobs	La Haya	Azul obscuro, G. soferina
F. Peralta	M. Avila	16 Finlandia	51	3	F	Marte II	Hosanna	Azul cruzado y G. crema
P. Bagú	Army and Navy	17 Navira	51	3	F	Viraró	Navy	Lacre, M. bl. y azul list., G. azul

SEPTIMA CARRERA A LAS 5 P. M. — Premio INDEX II. — 2,400 metros.—Para caballos de 4 años y más. — Handicap. — Inscripción: $ 17.50.—Premio: $ 3,500 al 1.o

M. Reyes	Los Robles	1 Cautín.	60	5	F	Rodilard	Desirée	Oro viejo, puñ. bot. y G. blanca
H. Pérez	Los Aliados	2 Antaño.	58	4	F	Pearl River	Hellene	Azul eléctrico, M. solf. G. az. eléc
J. F. Valenzuel	Cruz Lila	3 Tirteo	57	6	7 8	Turín	Eúscara	Amarilla cruz y G. lila
C. Ruz	Mary	4 Mary Garden	55	5	F	L'Aiglon	Valemont	Naranja, braz. az. G. naranja
P. Guerrero	Solferino	5 Ródano	55	4	F	Burgomaster	Mandarina	Solferino, G. verde
L. A. Figueroa	B. F. Bernstein	6 Nedda	54	4	F	Your Magesty	Caravana	Rosa seca, G. esmeralda
P. Bagú	Army and Navy	7 Peter Pan	54	6	F	Celso	Neva	Lacre, M. bl. y azul list. G. azul
I. Yáñez	London	8 Durbar.	50	4	F	Pioneer	Transmute	Azul alam. oro, M. lac. G. azul
E. Polanco	J. del C. Campos	9 Majuelo	53	5	F	Galloway	Mayorca	Azul y oro viejo en círculos
A. Muñoz	Ecuador	10 Cachivache	49	4	15 16	Viraró	Coralia B.	Blanco y neg. list. G. blanca
E. Emerez	Waterloo	12 Turpin	48	6	15 16	Fio	Inmortelle	Café lunares oro
F. Martin	T. Aubert	12 Air	40	5	F	Viraró	Olesa	Blanco y celeste list. G. lacre
L. A. Figueroa	H. Pizarro	13 Graciosa	40	4	F	Jack's Green	Alice George	Azul, cue., p., alamares y G. oro

OCTAVA CARRERA A LAS 5.30 P. M.—Premio ISLINGTON.— 1,100 metros.— Para todo caballo ganador de $ 10,000. — Handicap.— Inscripción: $ 12.50.—Premio: $ 2,500 al 1.o

U. Duque	Urbión	1 Constantino.	60	5	55 64	Constant	Meva	Salmón, M. y G. verde
Samuel González	Liguria	2 Porro	60	5	F	Rolando II	Fougére	Lacre, G. verde
R. Sandoval	D. Urrutia	3 Grano de Oro.	59	5	7 8	Rodilard	Martha	Azul y blanco list. G. lacre
A. Muñoz	A. León A.	4 Campoamor.	55	5	F	Pioneer	Transmute	Solf. cue. puñ. y G. negra
O. Fuenzalida	H. Cortés	5 Girasol	55	6	1 2	Julio César	Sin anteced.	Azul G. gris perla
F. Rojas	Jackson	6 Broughty Ferry	52	5	F	Heliotrope	Y. p. Sundirdge	Negra M. y G. cereza
E. Polanco	Vizcaya	7 Poquita.	44	6	F	Barsac	Estrella II	Azul obscuro, G. solferina
P. J. Medina	A. Lyon P.	8 Esparceta	43	5	F	Eclair II	Catherinette	Azul mar. lunares bl., G. azul
F Martin	M. R. Troncoso	9 Turpinita	43	6	F	Turín	Pecevi	Azul, alam. oro, M. lacres, G. oro

HIELO

DE

AGUA POTABLE

La única fábrica en Santiago que hace hielo con agua potable.

VENTAS POR MAYOR Y MENOR

Soc. de Pesca y Frigoríficos

MAPOCHO 1527 - Teléfonos 2002 y 3055

10-O.

MUEBLES

POR ENSANCHE DEL LOCAL, ofrecemos desde esta semana, A PRECIOS REBAJADOS, muebles en todos estilos y formas: Dormitorios, Comedores, Salones y Escritorios.

Catres importados y nacionales acabamos de recibir una gran partida

Mueblería París

ALAMEDA 1141

10-Oct.

AZUCAR

EN CAJONES, GRANULADA BLANCA
Y FLOR, OFRECEN ENTREGA LISTA

HÖRMANN y Cía. - Bandera 559

11-Oct.

HIPODROMO CHILE

LAS CARRERAS DE LA MAÑANA

Apreciaciones y pronósticos

Se inicia la mañana con el premio Jote, sobre 900 metros que ha reunido 13 competidores que se merecen y que van a una escala de peso que hace dificultoso el pronóstico.

Sin embargo, por las referencias que tenemos y las carreras anteriores, ungimos nuestro candidato a Angina, dejando para los placées a Achibueno y Alpino en este órden.

El premio Jipi-Japa, para perdedores, sobre un tiro de 750 metros debe adjudicarse entre Pegote, Hesperia y Edimboro, que los señalamos en ese orden para ganador el primero y los dos últimos para los placées.

En la carrera ganada por Acalia el Domingo pasado en el Club Hípico, Pegote hizo en las primeras distancias un buen papel, a pesar de la superior calidad de sus rivales; de manera qué consideramos que los tres kilos más de peso están compensados con la distancia que le acomoda mejor y la clase de los inscritos.

Sigue en el programa el premio Junquillo, sobre una distancia de 1,500, en el cual se encuentran anotados animales que han tenido muy buena figuración en las últimas reuniones, tales como Centolla, Santa Tecla y Doping, que en la segunda carrera del Hipódromo el Domingo pasado llegó la primera con dos cuerpos de luz sobre los segundos que empataron, yendo a una escala de peso muy equivalente a la de hoy.

A pesar de esto y aún de la buena performance de Centolla en el premio Intruso del Domingo 26 de Setiembre, haremos, sin embargo, nuestro favorito a Doping, en consideración al tiro de la prueba, reservándole los placées a Santa Tecla y Centolla.

Sigue en el orden el premio Júpiter, sobre una distancia de 1,100 metros en donde se destaca, por la figuración que tuvo el Domingo pasado en el premio El Fígaro, Santísima.

Para los puestos siguientes indicaremos a Vallenar y Sunlight.

Los 1,100 metros del premio Julia ofrece el pronóstico más difícil de la mañana.

Podrán adjudicarse la victoria cualquiera de los inscritos, pues casi todos han producido en las últimas reuniones muy buenas performances, y sólo basta observar las dos próximas pasadas para comprender que el desenlace será interesante.

Nuestra carta es Sergio para ganador y Guignol y Lisa para los placées.

La prueba de fondo la constituye el premio Santa Lucía, sobre 1,900 metros, con una recompensa de $ 3,000 al vencedor.

El corral, de don A. Diuana, representado por Validol y Desolación, lleva las mayores probabilidades de adjudicarse el triunfo, pues tanto el caballo como la yegua tienen méritos suficientes. Hacemos del corral nuestro favorito, señalando para los puestos siguientes a Ruler y Chacolí.

La 7.a carrera, premio Jacob, sobre 1.100 creemos deberá ser de Silbatina, quien puede repetir la carrera que hizo el 26 de Setiembre y adjudicarse los $ 1,300 de premio, no obstante ser la distancia en 100 metros mayor, ya que en cambio lleva menos peso.

Para los puestos retaguardia dejaremos a Colón y Fagra.

Se da término a la reunión con el premio Diario Ilustrado, steeplechase sobre 3,200 metros, para jinetes caballeros.

El carácter de la prueba hace incierto el pronóstico, pero nuestro favorito es Don Emiliano, dejando para los placées a Pepino y Mitin.

RESUMEN

1.a Angina, Achibueno, Alpino.
2.a Pegote, Hesperia, Edimboro.
3.a Doping, Santa Tecla, Centolla.
4.a Santísima, Vallenar, Sunlight.
5.a Sergio, Guignol, Lisa.
6.a Corral, Ruler, Chacolí.
7.a Silbatina, Colón, Fagra.
8.a Don Emiliano, Pepino y Mitin.

HIPODROMO CHILE

Probables montas y competidores para las carreras de la mañana de hoy

1.a Carrera. — Achibueno, A. Godoy; Japonés, H. Altamirano; Review, J. Arancibia; Angina, J. González; Aerolito, J. Montaner; La Valliére, R. Hernández; Alpino, L. A. Jerez; Bretona, E. Solís; Shy, J. Pinto; Molibdeno, M. J. Silva; Edimboro, J. 2.o Aravena; Delegada, R. Flores; Alianza, L. A. Zúñiga.

2.a Carrera. — Landeau, J. Montaner; Barruto, R. Hernández; Popelina, M. J. Silva; Pegote, G. Aravena; Octubre, J. Arancibia; Molibdeno, E. Solís; Helvecia, N. Oteiza; Sátira, A. Molina; Hesperia, J. Osorio; Edimboro, N. N. Marruecos, R. Flores; Dándalo, H. Ramírez; Stolen Kiss, G. Carrasco.

3.a Carrera. — Angina, no corre; Carboncillo, G. Aravena; Santa Tecla, H. Ramírez; Yelcho, M. Gamboa; Sans Rival, A. Molina; Doping, M. J. Silva; Centolla, R. Flores; Cabecilla, L. A. Jerez; Horchata, J. Osorio; Pilín, C. Cruz; Tripleta, S. Jiménez; Sempronius, D. 2.o López; El Guindito, L. Carrasco; Frondosa, L. A. Zúñiga; Chulinga, C. Santander; Etervina, E. Aguilera; Dándalo, N. N.; Dorina, J. 2.o Aravena.

4.a Carrera. — Romancienne, C. Fombet; Fusil, M. Gamboa; Sunlight, G. Aravena; Trebizonda; S. Miranda; Vallenar, P. P. Cancino; Merengue II, M. J. Silva; Tarifa, L. A. Zúñiga; Titita, R. Flores; Catilina, J. Osorio; Bretona, H. Ramírez; Tenebrosa, D. 2.o López; Willibrodo, C. Cruz; Santísima, J. Pinto.

5.a Carrera. — Pencahue, R. Flores; Guignol, R. Hernández; Shimosa, H. Contreras; Sergio, S. Miranda; Gracia, J. Osorio; Viana, L. A. Zúñiga; Tancredo, H. Ramírez; Cadorna, si corre, C. Cruz; Lisa, D. 2.o López; Saltarella, L. Carrasco.

6.a Carrera. — Pérfido, M. Gamboa; Cachivache, no corre; Omar, J. Salfate; Validol, A. Molina; Desolación, S. Jiménez; Leoncillo, H. Contreras; Matadora, S. Miranda; Ruler, P. P. Cancino; Tilburí, J. Montaner; Chacolí, H. Ramírez; Cultura, J. Pinto; Tucano, J. Osorio; Música, L. A. Zúñiga; Caracas, L. Carrasco; Teruca, C. Santander; Oregón, C. Cruz.

7.a Carrera. — Alejo, M. Pérez; Longo, R. Hernández; Fagra, G. Aravena; Silbatina, C. Pombet; Costanera, L. A. Orellana; Pink Lady, R. Flores; Strong Filly, no corre; Colón, H. Ramírez; Pajarita, A. Guerra; Rhum, J. Arancibia; Pegote, D. 2.o López; Entente, J. Osorio.

8.a Carrera. — Don Emiliano, Señor J. Huston; Bo Peep, señor C. de la Cerda; Same Boy, señor C. Ramírez; Bienvenido, señor H. Vial; Moscou, N. N.; Edil, N. N.; Solterona, señor E. Valderrama; Pirguin, señor Culumbis; Pepino, señor M. Meza; Habano, señor Del Pedregal; Mitin, señor C. Hafernann, Mosquetero, señor G. Hause; Aeronauta, señor J. Mattch.

APRONTES DE LA SEMANA, DE LOS COMPETIDORES DE EL ENSAYO

Baylen, con M. Pérez, cotejó con Antaño, montado por R. Muñoz, el Lunes 2,300 en 2.45, ganando Antaño lejos. El Viernes, con un aprendiz liviano pasó una vuelta fuerte en 2.15 1/5.

Bordeaux, con H. Michaels, trabajó el Jueves una vuelta y 200 metros en 2.35; en la vuelta marcó 2.21 dos quintos.

Dichoso, con Manuel Gamboa trabajó fuerte una vuelta el Jueves, en 2.15 1/5.

Peño, con A. Molina, pasó 1,000 metros el Viernes en 1.8; después de un largo descanso repitió 1,200 metros en 1.23 1/5.

General, con Armando Silva cotejó con Bordeaux, con H. Michaels el Lunes, 2,300 metros en 2.44, ganando Bordeaux por un cuerpo y medio. En los últimos 1.400 metros los acompañó Shannon, ganando este último por dos cuerpos a Bordeaux.

El Jueves, General, con Armando Silva, cotejó con Gladiadora, con S. Villanueva, 1,000 metros en 1.5, llegando iguales. Después de un largo descanso, repitieron en 1,7 ganando General por tres cuerpos. Este aprontе fué por la pista de arena.

Harold, con Juan Leiva, trabajó fuerte 2,300 metros el Lunes, en 2.43 1/5. En las primeras distancias lo acompañó Niagua y en los últimos 1,400 metros Cempronius, llegando iguales.

El Jueves con Miguel Baeza, y Cempronius con un aprendiz liviano, cotizaron por la pista de arena 1,400 metros en 1.38 4/5, ganando Harold por tres cuerpos. Después de un largo descanso repitieron 800 metros en 52, ganando Harold nuevamente por dos cuerpos.

Poincaré, con Florencio Rozas, cotejó el Jueves por la pista de arena, con Balaclava, en 2.20 la vuelta, ganando Poincaré por cuatro cuerpos.

Vice-Versa, con Ulderico Núñez, cotejó el Lunes por la pista de carrera, con Durham, con Domingo Pérez, 2,300 metros en 2.48, llegando iguales y siendo exigidos solo al final.

El Jueves por la pista de arena, con el mismo jinete, cotejó con Durham una vuelta a voluntad en 2.22 dos quintos, llegando iguales.

Auvernia, con Juan Vergara, pasó el Lunes por la pista de carrera una vuelta a voluntad en 2.23, y el Jueves igual distancia en 2.20.

Bambalina, con Lisandro Montero trabajó el Lunes una vuelta fuerte en 2.16; en los últimos 1.400 metros fué acompañada por Levien, ganando Bambalina por dos cuerpos.

El Jueves, con J. Oregón, pasó una vuelta y doscientos metros, a voluntad, en 2.38; en los últimos 200 metros la acompañó Levien, llegando iguales. En la primera vuelta marcó 2.24.

Gancha Rayada, con Rudecindo Díaz, y Graciosa con un aprendiz, pasaron el Lunes por la pista de carrera, 2,300 metros en 2.44 2/5, ganando Cancha Rayada por dos cuerpos.

El Jueves, con la monta de H. Ramírez, por la pista de arena, pasó una vuelta y doscientos metros en 2.32; en la primera vuelta marcó 2.17 2/5.

Vesta, con Manuel Verdejo, pasó por la pista de arena, el Lunes, una vuelta y doscientos metros en 2.31 tres quintos; en la primera vuelta marcó 2.17.

El Jueves, por la misma pista, trabajó igual distancia en 2.32 1/5; en la primera vuelta marcó 2.17 tres quintos.

Vestale, con H. Ramírez, pasó al Lunes por la pista de carrera, a voluntad, la distancia de El Ensayo, en 2.51.

El Jueves, por la pista de arena, con E. Solís, pasó vuelta y 200 metros en 2.32 1/5; en la primera vuelta marcó 2.17 2/5.

APRONTES DE LA SEMANA, DE LOS COMPETIDORES DEL PADDOCK STAKES

Poincaré, véase el trabajo de El Ensayo.

Viviani, con R. Piérola, cotejó el Lunes con Huancayo, con G. Guerra, por la pista de carrera, 2,300 metros en 2.49, ganando Huancayo por un cuerpo. El Jueves, por la pista de arena, con igual monta, sobre 800 metros repetidos, en la primera vez en 54 y en la segunda en 53.

Bolero, con A. Molina, pasó el Jueves 1,200 metros a voluntad en 1.22 2/5.

Essex, con E. Suárez y Boa, con un aprendiz, pasaron una vuelta a voluntad en 2.27, llegando iguales.

Elspano, con M. Verdejo, atropelló el Jueves 800 metros a voluntad en 27 2/5; después de un largo descanso repitió igual distancia en 53.

Posma, con J. M. Baeza, pasó el Jueves una vuelta a voluntad en 2.23 2/5.

Veldora, con A. Molina, pasó el Jueves una vuelta en 2.19 3/5, y el Viernes la vuelta en 2.19 3/5.

Vestale, véanse los trabajos de El Ensayo.

Erin, con un aprendiz pasó el Lunes 1,600 metros, haciendo los últimos 1400 en 1.37 2/5. El Viernes, con J. Montané, se tendió 1,400 metros en 1.36.

Euclid, con Manuel Pérez, y Dear Lassie con F. Rozas, cotejaron el Lunes por la pista de arena, 1,800 metros en 2.5, llegando iguales. El Jueves, con H. Contreras y Dear Lassie por H. Ramírez, pasaron la misma distancia en 2.5, llegando nuevamente iguales.

Herodes, con F. Rozas pasó el Jueves por la pista de arena 1,400 metros a voluntad en 1.38.

Herodia, con E. Rebolledo, trabajó el Lunes por la pista de arena, 1,800 metros en 2.8.

Neumático, con un aprendiz atropelló 800 metros en 56 3/5, el Viernes por la pista de arena.

Marialva, con A. Silva, pasó el Lunes por la pista de arena, 800 metros en 55. Repitió en 51 2/5.

Dear Lassie, véase el trabajo de Euclid.

NOTICIAS DIVERSAS

El caso de Harold.

Después del apronte a que fué sometido el Jueves, este caballo, quedó, como lo anunciamos oportunamente, resentido de una de sus manos.

En la tarde de ayer fué sometido a prueba por el veterinario señor Varichón, en un apronte de más o menos 1,000 metros, después del cual el señor Varichon opinó que se encontraba en perfectas condiciones para disputar El Ensayo, y cuenta, en consecuencia, con toda la confianza de su caballerina.

Escuela Club Hípico.

Hoy se presentará al propietario del ganador de El Ensayo, una solicitud del Director de esta Escuela, solicitándole obsequie una máquina de biógrafo para dicho establecimiento.

Préstamos Hipotecarios

Tramito rápidamente en la Caja o Banco Hipotecario al interés del 6 al 8%. Me encargo de arreglo de títulos y anticipo de fondos.

RAMON GUZMAN A.

1250 - HUERFANOS - 1250. Al lado Caja Hipotecaria

4-Oct.

CON URGENCIA

se necesita en toda casa, jardín, escuela, iglesia, restaurant, hotel, cantinas y en todos los negocios u oficinas, etc.

UN PULVERIZADOR ACME

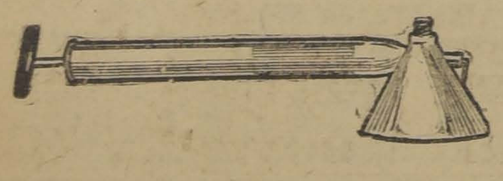

Y UN FRASCO DE

CLORONAFTOL

(Lo suficiente para 25 litros de solución Desinfectante)

Cloronaftol M.C.R. VIJIL

DESINFECTANTE CASERO IDEAL

Ambas cosas son indispensables para evitar las moscas, mosquitos, zancudos, etc., que son un peligro para la salud y una gran molestia.

Adquiéralo donde su proveedor cuanto antes y no se arrepentirá.

Todo le costará $ 9.00 m/c.

Por mayor buenos descuentos.

COMPANIA 1077

16-Oct.

Enfermedades de los Bronquios

Laringitis
Catarros
Gripe

Se hacen más
minantes con la
da del tiempo
el médico de
periencia reco
importante
Antiphlogistine
tratamiento de
enfermedades.

Antiphlogistine

TRADE MARK

Aplicada en una capa gruesa y caliente sobre la
y el pecho, no sólo dá instantáneo alivio al paciente,
empieza muy pronto a disminuir y calmar el proce
matorio de la laringe y de los bronquios, evitando
plicaciones.

La Antiphlogistine es prescrita por los médicos del mundo entero

De venta en todas las Boticas

Concesionario para Chile: Am. Ferraris, Compañía

SANTIAGO

HOTEL DE FRANCIA

En dos cuerpos de edificio contra incendio, Pasaje República, al frente del Palacio de la Intendencia.

Primer Hotel de Valdivia, por su ubicación, servicio, excelente cocina. — CARLOS LAULHE, CASILLA 74

HIPODROMO CHILE

2.as Carreras de Primera — Domingo 10 de Octubre

PRIMERA CARRERA, A LAS 8.45. Premio JOTE — Para hacks que se avalúen para rematarse en $ 1,200. — Peso de reglamento. — Por un kilo por cada $ 100 menos en el avalúo. — Inscripción: $ 15. — Premios: $ 800 al 1.o y $ 100 al 2.o. — Distancia: 900 metros

DUEÑO	PREPARADOR	NOMBRES	PESO	EDAD	SANGRE	PADRE	MADRE	TRAJE DEL J.
J. M. Quijada	M. Godoy	1 Achibueno .. $ 1,200	62	E	1/2	Alanés	Chilena	Azul y lacre en ruedas
R. Riofrío	F. Olmedo	2 Japonés 1,000	60	5	1/2	Flo	Desconocida	Turquesa M. turquesa G.
Popeta	L. A. Ramírez	3 Review 1,200	59	4	F	Key West	Dulcinea	Morada M. blancas G.
A. B. C.	J. Rojas	4 Anjina 1,000	58	E	1/2	Almendro	Sin antecedent	Colorada M. negras G.
V. Muzzio	P. Marchesini	5 Aerolito 800	57	4	7/8	Eclair II	Viyella	Oro cruz azul M. oro G.
J. Donoso	L. Navarro	6 La Valliére 800	56	4	F	Flo	Lotería II	Amarilla M. granates G.
G. de la Cerda	C. de la Cerda	7 Alpino 600	56	5	15/16	Pirapó	Yola	Rosa seca l. a. M. ros.
L. Araya	Propietario	8 Bretona 500	53	8	F	Etolo	Grisette	Lacre M. moradas G.
L. A. Reyes	J. Pinto	9 Shy 500	53	5	F	Celso	Barcarolle	Col. y v. p. m. M. col.
J. F. Romo	Art. Rodríguez	10 Molibdeno 1,000	52	3	1/2	Oidor	Chilena	Negra M. salmón G.
A. Miranda	C. Gómez	11 Edinboro 1,000	52	3	F	Hallington L.	Admiration	Blanca M. lacres G.
E. Cifuentes	J. Rojas	12 Delegada 1,000	50	3	1/2	Huechun	Chilena	Oro cruz neg. M. oro G.
S. Abues	A. Zúñiga	13 Alianza 300	50	5	F	Obrizo	Eda Rewes	Cel. y bl. p. m. M.

SEGUNDA CARRERA, A LAS 9.10. — Premio JIPIJAPA. — Para productos de 3 años no ganadores de ninguna clase de carreras. — Peso de reglamento. — Descargo a perdedores de un kilo por carrera perdida. — Inscripción: $ 20. — Premios: $ 1,000 al 1.o y $ 100 al 2.o. — Distancia: 750 metros

Cruz Lila	J. F. Valenzuela	1 Landeau	58	3	F	Espectro	Patroness	Ama. cruz lila M. ama.
P. Santórsola	P. Boncerio	2 Farruto	58	3	F	Faneo	Dantasia	Granate y naranja por
A. Buzeta	A. Rodríguez C.	3 Popelina	56	3	31/32	Leonardo	Marujita	Blanco y lacre en ruedas
Don Roberto	H. PUérez	4 Pegote	56	3	F	Pirapó	Shylass	Blanca M. celestes G.
A. Gatica	D. Vial	5 Octubre	56	3	F	Siberien	Cesira	Blanca M. bra. br. neg.
J. F. Romo	Art. Rodríguez	6 Molibdeno	55	3	1/2	Oidor	Chilena	Negra M. salmón G.
A. Ureta	C. Ruz	7 Helvecia	55	3	F	Eclair II	Un named	Turquesa M. turquesa G.
A. Diuana	E. Polanco	8 Sátira	55	3	1/2	Sir Samuel	Chilena	Verde musgo M. ver.
H. Godoy	C. Ruz	9 Hesperia	53	3	F	Eclair II	Ormodia	Blan. cue. v. M. col.
A. Miranda	C. Gómez	10 Edinboro	53	3	F	Hallington L.	Admiration	Blanca M. lacres G.
U. Verdugo	O. Fuenzalida	11 Marruecos	52	3	F	Nítrico	Maya III	Ver. est. ros. M. verdes
B. Moreno	S. Silva	12 Dándalo	52	3	F	Oregón	Lula	Verde nilo M. ver. nil.
Rancagua	M. Godoy	13 Stolen Kiss	51	3	F	Barsac	Harina Tostada	Ver. p. y ad. pl. M. verde

TERCERA CARRERA, A LAS 9.35. — Premio JUNQUILLO. — Handicap. — Para hacks. — Inscripción: $ 20. — Premios: $ 1,000 al 1.o y $ 100 al 2.o. — Distancia: 1,500 metros

A. B. C.	J. Rojas	1 Anjina	58	E	1/2	Almendro	Sin antecedent	Colorada M. negras G.
M. Henríquez	E. Urbina	2 Carboncillo	56	3	1/2	Ogro	Chilena	C. de v. y o. en r. M. oro
M. Sáez	A. Donati	3 Santa Tecla	55	4	F	March Flower	Almira	Azul M. granates G.
J. Cappa	D. Sandoval	4 Yelcho	53	4	1/2	Julio César	Chilena	Cobre M. cobre G.
Partenope	I. Espinoza	5 Sans Rival	52	E	F	Prin. Florizel	Camomille	Verde M. verdes br. bl.
D. Urrutia	D. Sandoval	6 Doping	50	4	1/2	Simoun	Chilena	Azul y blanco listado G.
E. E. Reyes	O. Fuenzalida	7 Centolla	49	4	F	Jou Jou	Miss Chile	Lacre y negro por mitad
San Marcial	C. de la Cerda	8 Cabecilla	48	3	F	Viraró	Enchantee	Rosada M. blancas G.
Ebro	R. Amaro	9 Horchata	44	3	F	Eclair II	Maya II	Negra M. neg. y lila en r.
Silvaras	D. Yáñez	10 Pilín	43	3	F	Pibe	Black Puding	Amarilla M. am. br. lac.
Silvaras	D. Yáñez	11 Tripleta	41	4	F	Key West	May Rose II	Los mismos con banda
R. Bories	Alf. González	12 Sempronius	42	5	3/4	Fio	Sempronia	Morado obsc. M. naranjas
S. Pizarro	F. Peralta	13 El Guindito	40	4	3/4	Crescendo	Liberty	Coral ad. neg. M. coral G.
H. Fleureau	A. Zúñiga	14 Frondosa	40	5	F	Frondeur	Arecca	Lacre y oro en ruedas G.
R. Gómez	S. Silva	15 Chulinga	40	E	7/8	Prin. Florizel	Chula	Morada M. blancas G.
Popeta	L. A. Ramírez	16 Etervina	40	3	F	Jerjes II	Casquivana	Morada M. blancas G.
L. Araya	Propietario	17 Bretona	40	8	F	Etolo	Grisette	Lacre M. moradas G.
M. Palacios	S. Rojas	18 Dorina	40	5	15/16	St. Dory	Encina Real	Granate M. gra. br. oro G.

CUARTA CARRERA, A LAS 10.00. — Premio JUPITER II. — Omnium Handicap. — Inscripción: $ 20. — Premios: $ 1,300 al 1.o y $ 300 al 2.o. — Distancia: 1,100 metros

F. Peralta	Propietario	1 Romanciene	58	6	31/32	Rolando	Bella Lola	Rosada cue. v. M. ros.
Luis A. Lois	J. Arluciaga	2 Fusil	57	5	F	Etolo	Teresa	Negra, M. cel. y neg.
P. J. Medina	G. Valenzuela	3 Sunlight	55	4	F	Pearl River	Furtiva	Azul obscuro, M. amar.
H. Godoy	C. Morris	4 Trebizonda	54	4	F	Lord Bobs	Hada	Blanca o. v. col. pun.
San Vicente	A. Zúñiga	5 Vallenar	54	3	F	Pioneer	Lady Love	Morada f. oro, M. oro,
A. Leon	A. Muñoz	6 Merengue II	52	4	F	Obrizo	Mermaid	Solferina a n. M. soll.
A. Urrea	J. Rojas	7 Tarifa	50	4	15/16	Jerjes II	Salónica	Azul, al. azules, G.
U. Silva	Propietario	8 Titita II	49	4	F	Duc d'Albe	Titea	Lacre, M. lacres faja
M. Henríquez	E. Urbina	9 Catilina	49	4	F	Constant	Dapper	C. de v. y o. en r. M.
B. Moreno	S. Silva	10 Dándalo	46	3	F	Oregón	Lula	Verde nilo, M. verde
A. B. C.	P. Marchesini	11 Tenebrosa	45	5	A A	Turín	Crasher	Colorada, M. Negras,
M. Troncoso	F. Martin	12 Willibrodo	43	4	7/8	Le Roy d'Is	Juguetona	Azul, M. lacres, G. oro
L. Salinas	C. de la Cerda	13 Santísima	42	4	F	Orinoco	Santulona	Caqui, M. moradas, G.

QUINTA CARRERA, A LAS 10.30. — Premio JULIA. — Omnium Handicap. — Inscripción: $ 20. — Premios: $ 1,300 al 1.o y $ 300 al 2.o. — Distancia: 1,100 metros

Esmeralda	F. Peralta	1 Pencahue	58	6	F	Altanero	W. Rose	Esmeralda, M. esmeralda
T. del Fierro	L. Navarro	2 Guignol	53	4	F	Viraró	L. Penguin	Guinda, M. paja, G.
H. Pérez	Propietario	3 Shimosa	53	5	7/8	Alanés	Rusia	Bl. y granate, M. gra.
L. A. Gauthier	F. Villa	4 Sergio	53	4	1/2	Le Roi d'Is	Chilena	Blanca, M. canario, G.
Rancagua	M. Godoy	5 Gracia	52	4	A A	Eclair II	Queen Leaf	Ver. p. y ad. pl. M. verde
H. Fleureau	A. Zúñiga	6 Viana	50	5	F	L'Aiglon	Silesia	Lacre y oro en ruedas G.
C. Cosinelli	E. Emeres	7 Tancredo	46	5	F	Jou Jou	Ledera	Morado. cue. l. M. mor.
D. Dighero	J. B. Castro	8 Cadorna	45	5	1/2	Pioneer	Sin anteced.	Blanca, M. azules, G.
Progreso	J. Vásquez	9 Lisa	44	5	F	L'Aiglon	Leonora	Gris perla, G gris perla
Cumulpa	A. Guerra	10 Saltarella	42	4	F	Trefle	Escalerilla	Blanca, M. rosadas, G.

SEXTA CARRERA, A LAS 11.00. — Premio SANTA LUCIA. — Handicap. — Para animales que hayan corrido tres o más carreras en el Hipódromo Chile, desde el 1.o de Enero de 1920. — Inscripción: $ 30. — Premios: $ 3,000 al 1.o y $ 300 al 2.o. — Distancia: 1,900 metros

L. Araya	Propietario	1 Pérfido	62	6	1/2	Le Rappel	Sin antecedent	Lacre M. moradas G.
G. Schlack	A. Muñoz	2 Cachivache	59	4	15/16	Viraró	Corulia B.	Blanco y negro listado G.
N.o 13	C. A. Gómez	3 Omar	57	4	F	Oviedo	Roseate Hue	Blanco y cere. por mitad G.
A. Diuana	E. Polanco	4 Validol	56	4	F	Anteo	Cifra	Verde M. verdes G.
A. Diuana	Av. Muñoz	5 Desolación	40	4	F	Prin. Florizel	Gannes	Los mismos con banda
W. Serei	J. B. Castro	6 Leoncillo	56	6	15/16	Cambronne	Leo	Lacre M. lac. br. ver. G.
R. Urgelles	A. Zúñiaga	7 Matadora	54	4	F	Le Roi d'Is	Amica	Solf. cruz bl. M. solf. G.
R. Moreno	R. Amaro	8 Ruler	52	5	F	Altanero	Represalia	Arlequín cu. a. M. lacres
Sangre Azul	J. F. Valenzuela	9 Tilburí	49	6	F	Turín	Miss Caithness	Bla. c. lac. M. blancas G.
Urbión	U. Duque	10 Chacolí	48	4	F	San Jorge	Cholita	Salmón M. verdes G.
El Bosque	S. Gonzáles	11 Cultura	44	5	F	Rolando II	Galejade	Neg. faja v. M. neg.
Los Aliados	L. A. Ramírez	12 Tucano	43	5	7/8	Turín	Euskara	Azul eléc. M. solf. G.
L. A. Lois	J. Arluciaga	13 Música	42	6	F	Celso	Sayonara	Negra M. cel. y neg.
E. E. Reyes	O. Fuenzalida	14 Caracas	40	4	F	Jou Jou	Faranz	Lacre y negro por mitad
R. Demarchi	E. Cuevas	15 Teruca	40	4	F	Burlesco	Bellaria	Mor. y b. en r. M. lacres G.
M. Troncoso	F. Martin	16 Oregón	40	5	1/2	Oidor	Sin antecedent	Azul M. lacres G. oro

SEPTIMA CARRERA, A LAS 11.30 — Premio JACOB. — Omnium Handicap. — Inscripción: $ 20. — Premios $ 1,300 al 1.o y $ 300 al 2.o. — Distancia: 1,100 metros

San Marcial	C. de la Cerda	1 Alejo II	58	5	F	Saint Wolf	Abeja II	Rosada M. blancas G.
Indijena	L. Navarro	2 Longo	54	5	15/16	Leonardo	Josiana	Morada M. moradas G.
Almendro	P. J. Medina	3 Fagra	53	4	7/8	Alanés	Sfax	Negra faja oro M. negras G.
Temuco	C. de la Cerda	4 Silbatina	52	5	F	L. Atkinson	Arcola	Azul cruz oro M. azules G.
Vizcaya	F. Villa	5 Costanera	51	6	23/32	Constant	Meva	Azul obscuro M. azul obscuro
A. Pérez de C.	O. Fuenzalida	6 Pink Lady	50	4	F	Lancaster	Palustre	Terracota M. terracota G.
Bella Dama	A. Zúñiga	7 Strong Filly	50	6	F	Meltonian	Tiana	Cre. cin. cer. M. crema G.
Ebro	A. Donati	8 Colón	49	5	F	Etolo	Kirry	Negra M. neg. y lila en r.
H. Godoy	A. Guerra	9 Pajarita	49	4	F	Pirapó	Safo	Blanca cue. v. M. col.
Chaplin	E. Emeres	10 Rhum	42	4	F	Barsac	Rejane	Gris perla y n. en ruedas
Don Roberto	H. Pérez	11 Pegote	43	3	F	Pirapó	Shylass	Blanca M. celestes G.
P. Ruiz C.	J. Rojas	12 Entente	43	5	F	Rampart	Calcutta	Lacre M. azules G.

OCTAVA CARRERA, A LAS 11.50 Premio "EL DIARIO ILUSTRADO". — (Steeplechase). — Distancia: 3,200 metros m/m. — (Pista en 8 cos tos). — Ginetes caballeros, socios de los "Clubs de Paperchasse" y de "Polo" de la República, y para los Oficiales del Ejército en actividad de servicio y también, para los de Reserva. Los civiles vestirán el traje de sus respectivos clubs y los militares en uniforme llevando cada ginete una faja de color en el brazo derecho. — Esta prueba, es para caballos de 4 años y más inscritos o no inscritos en el Stud Book y que no hayan nunca correrse públicas sean planas o de saltos. — Peso libre, con un minimum de 70 kilos. — Inscripción: $ 15. — Premios: $ 500 al 1.o y un objeto de arte ofrecido por "El Diario Ilustrado" para el ginete que monte el caballo ganador y $ 500 al 2.o

A. Houston	Club Sector Stgo.	1 Don Emiliano	Faja: rosada estrellas verdes
C. de la Cerda	Stgo. Pap. Club	2 Bo-Peep	" verde y blanca
C. Ramírez	Club Sector Stgo.	3 Same Boy	" blanca estrellas lacres
Tte. H. Vial	.. .. ..	4 Bienvenido	" perla lunares rosados
Esc. Caballería	.. .. ..	4 Moscow	" plomo lista azul
Esc. Caballería	.. .. ..	8 Edil	" guinda lunares negros
Cap. C. Valderra	.. .. ..	7 Solterona	" colorada cruz celeste
Cap. M. Meza	.. .. ..	8 Pirguin	" blanca estrellas azules
Columbia	.. .. ..	9 Pepino	" turquesa y blanco
Tte. A. del Pedr	.. .. ..	10 Habano	" blanca lunares café
C. Hafemann	Club Sector Stgo.	11 Mitin	" crema lunares verdes
G. Hause	Club Alemán	12 Mosquetero	" azul y café claro
J. Mattich	Club Alemán	13 Aeronauta	" blanca cruz azul

DEPORTES

FOOT - BALL

ENCUENTROS DE PRACTICA DE LOS SELECCIONADOS DE LAS LIGAS METROPOLITANA Y SANTIAGO

Las partidas oficiales por la Copa Chile

NTIAGO NATIONAL I CON A METROPOLITANA.—A las 4 M. de hoy, en la cancha de la opolitana se jugará un encuen- de práctica entre el equipo selec- ado de la Liga Metropolitana y imer cuadro del Club Santiago onal.

estros aficionados podrán apre- en este partido el estado de enamiento en que se encuentra ombinado que defenderá las co- s de la Metropolitana en el en- udades que sostendrá con Con- ión el próximo Domingo, 17 del ente, en esta capital.

equipo de la Metropolitana, es guiente: Paredes, Vila, del Solar, lano, Teuche, Vasquez, Prieto, edes, Acuña, Rodríguez y Lei-

eservas: Fuentes, López, Pache- Barahona, Mesa, Hunneus, Rojas, Vicuña, Baltra, H. Céspedes y rzúa.

jugador que no concurra será plazado por la reserva corres- iente.

SELECCION DEL EQUIPO DE LA LIGA SANTIAGO.—Hoy, a las 4 P. M., en la cancha Escuela de Artes, ante el árbitro, señor Luis Zegers, se efectuará un match de práctica y selección del cuadro oficial que deberá representar a la Liga en sus próximos matchs oficiales con otras corporaciones.

Los cuadros que participarán en esta partida son los siguientes:

Team Posibles: Bravo, Flores, Núñez, F. Arriagada, H. Baeza, E. Molina, Juan Araya, Jaque, V. Morales, D. Molina y M. Arriagada.

Team Probables: Alvarez, P. Carreño, J. Espinosa, E. Orellana, J. Martínez, L. Vásquez, A. Calderón, L. Vega, H. González, Apiolaza y Carreño.

Reservas generales: P. González, Herrera, Casabonne, Ramírez, C. Bascuñán, Mardones, J. de la C. Morales, Soto, Hernández, C. Carrasco, A. Navarrete, C. Ortega, M. Brisso, Pablo González y Loyola.

SANTIAGO BADMINTON I c. IBERICO BALOMPIE I

Internado I contra Santiago I

la cancha Independencia: Morning Star I con Borgoño I

OS ENCUENTROS DE LA ASO- CION SANTIAGO.—A pesar de r sido suspendido por el Consejo la Asociación Santiago el en- tro Magallanes I con Liverpool que debía realizarse hoy, el pro- ma de partidas que la colectivi- nombrada ofrece para esta tar- es bastante atrayente.

público que asista a las distin- canchas que están bajo la juris- ión de la Santiago podrá así pre- ciar interesantes partidas de la Chile.

ADMINTON I CON IBERICO I. ste encuentro se iniciará a las 4 M., ante el árbitro señor Luis tti en la cancha que el primero os nombrados, posee en la Aven- Seminario, esquina de Bilbao, ha- dose representar los conjuntos la siguiente forma:

rico I.

Lapiedra
Martínez (cap) Méndez
F. Uriarte Pozo Díaz
Legarreta Julio Pardo Pla
Pardo Sikorski
O
Jara G. Silva
M. Borquez E Sepúlveda, J. Tapia
rancibia (cap.) Brayshaw J. Jara
H. Silva E. Cisternas
Cechrane

Badminton I

os equipos están en espléndidas diciones y se puede asegurar que e será uno de los lances más in- santes del día. Su resultado de- rá posiciones en el cómputo fi-

NTERNADO I CONTRA SAN- AGO I. — Estos sobresalientes ncos de la Copa Chile se medi- n a las 4 P. M., en la cancha que ce en la Avenida Panteón el se- ndo de los nombrados.

Al llamado del árbitro, señor Pobiete los contendores tomarán la siguiente colocación:

Internado

Urrutia
Osorio Rojas
Riquelme Worm Aviles
Vicuña Ramírez Vicencio
Garsi Carrasco
O
Valderrama H. Osorio
C. Rivera A. Rivera L. Allende
Villablanca García Crisóstomo
Bentosi Casabonne
Boniche

Santiago

La calidad de estos conjuntos relleva de hacer el elojio de sus componentes. Basta sólo decir que existe verdadra impaciencia por conocer el resultado de la brega.

MORNING STAR I CON BORGOÑO I.—El número predilecto de la reunión en la cancha Independencia será este partido, que se iniciará a las 4.15 P. M., precedido de un buen preliminar entre los primeros cuadros de los clubs M. Eléctrica y Star Valparaíso.

Los competidores defenderán posiciones con los siguientes hombres:

Morning Star

P. Ramírez
García Gómez
Barrera Ulloa Gilberto
Ojeda Castillo Vergara
A. Cabrera Espinoza
O
Munizaga Darreguizar
P Munizaga Pérez Carrasco
Madariaga Gajardo Lillo
De la Barrera Aguirre
Miranda

Borgoño

Puede anticiparse que hay entusiasmo entre nuestros aficionados por presenciar este desafío, que es uno de los buenos de la Copa Chile, lo que desde luego asegura el éxito de la tarde en estos terrenos.

NATIONAL STAR F. C. con CIFUENTES F. C. DE BATUCO. — Se realizará este amistoso en Batuco, a las 3 P. M., de hoy.

Los jugadores del National Star deberán encontrarse a las 12.15 de la tarde, en la estación Mapocho, con el objeto de trasladarse al vecino pueblo.

UNIVERSO I con SINDICATO DE CHAUFFEURS I.—A las 9 de la mañana de hoy en la cancha que posee el Zenteno F. C. en el Parque Cousiño se efectuará este amistoso.

Por el Sindicato jugarán: Calderón, Umaña, Godoy, Arriagada, Amaya, Vargas, Calderón, Garrido J. y A. Figueroa, Arriagada M., Palma, Portella, Moreno y Biffi.

MARRUECOS con GIMNASTICO.—Hoy se jugará en Marruecos esta partida que promete ser muy interesante dado los buenos elementos que intervendrán y la estrecha amistad que une a ambas instituciones.

Intervendrán en el lance los siguientes jugadores:

Marruecos F. C.: Soto, Sereño, Tapia, Millar, Gagliardi, R. Morales, Cárter, León, Morales, Miranda y Vargas.

Gimnástico F. C.: Morales, Acuña, Pérez, H. Parra, T. Rojas, J. Parra, Neira, Roatti, Guzmán, Garrido y Prenafreta.

El Gimnástico partirá por tren de la 1 P. M., para iniciar el juego a las 2.30 P. M.

ARCO IRIS con SANTA FILOMENA DEL CARDONAL. — Hoy se llevará a efecto este partido en la cancha que posee el Santa Filomena en el vecino pueblo del Cardonal a las 3 P. M., ante el árbitro señor E. Cádiz.

Reina verdadero entusiasmo en esa localidad por presenciar este encuentro.

Los socios del Arco Iris se trasladarán por tren de 11.40 A. M., que sale de Alameda a Paine.

LIGA METROPOLITANA DE DEPORTES—El Directorio se reunirá mañana a las 9 P. M., en la secretaría, Morandé 291, oficina 23. El Martes no habrá reunión, con motivo de la celebración de la Fiesta de la Raza.

ASOCIACION INFANTIL DE FOOT-BALL.—Hoy a las 10 A. M. deberán encontrarse en la cancha del Ibérico los jugadores del cuadro seleccionado, señores: Labra, Ulloa, Ramírez, Cáceres, Rendich, Arroyo, Sánchez, González, Courbis, Miqueles, García.

Reservas: Sepúlveda, Wodehause, López, Lira y Escalante.

EL DIA DE LA RAZA.—Por las copas España y Colonia Española. —Magallanes con Eleuterio Ramírez.—Ibérico Balompié con Liceo de Aplicación.—El anuncio de estas partidas que figuran en el programa deportivo que organiza la colonia española en celebración del Día de la Raza ha llamado la atención de nuestros aficionados.

A las 2.30 se presentarán a la cancha el Ibérico y Liceo de Aplicación para disputarse la copa Colonia Española, la que fué ganada el año pasado por el Ibérico, y que quedará definitivamente en poder del club que se anote dos victorias.

Después de esta partida se iniciará la contienda Magallanes con Eleuterio Ramírez, en competencia por la Copa España. Será este sin duda un encuentro interesantee por la calidad de los jugadores de ambos cuadros.

Si en esta brega logra la victoria el Magallanes F. C., quedaría en posesión definitiva del trofeo ya que cuenta con dos victorias a su haber. Su competidor, el Eleuterio Ramírez lo ha ganado en una temporada.

IBERIA DE MELIPILLA con IBERICO BALOMPIE.— Se efectuará esta interesante partida el próximo Domingo 17 en esta capital. Las adhesiones para el almuerzo y lunch en honor de los visitantes, se reciben en Estado 277 y San Antonio 212.

ASOCIACION DE FOOT-BALL DE SANTIAGO.—Suspensión de la partida Magallanes I con Liverpool I.—Por acuerdo de consejo queda supendido este encuentro anunciado para hoy.

POR LA LIGA BANCARIA. — Banco Anglo (6) con Grace y Compañía (0). — Ayer en la cancha Badminton, ante el árbitro señor Juan B. Mac-Donald, se efectuó esta partida por la Liga Bancaria.

Durante todo el partido el Banco Anglo, se mantuvo a la ofensiva, logrando colocar seis puntos a cero de la Casa Grace.

Se distinguieron por el Anglo, los señores Arancibia, Orrego y Palma y por la Casa Grace los señores Davis, Arroyo y Brain.

CENTRO DEPORTIVO LINCOYAN.—A beneficio de este centro se llevará a efecto mañana Lunes una interesante función en el Teatro Imperial, ubicado en San Diego frente a Santiago.

Las entradas se venden en la secretaría: San Francisco 818.

EL HOMENAJE AL ENTRENADOR DEL EQUIPO CHILENO Sr. JUAN C. BERTONE.—Antenoche en uno de los comedores del Club de Setiembre, se reunieron los miembros de la colonia uruguaya residente, con el fin de festejar en una fiesta íntima a su compatriota señor Bertone, entrenador del equipo chileno en el pasado campeonato suramericano de football.

Fué una reunión íntima y agradable, en la cual se puso de manifiesto la estimación profunda que el distinguido señor Bertone ha sabido captarse en este país en su corta permanencia.

En breves palabras, pero muy sinceras, don Eduardo Bresciani a nombre de sus compatriotas felicitó efusivamente al señor Bertone, por su actitud noble y desinteresada al venir a este país a dirigir al equipo chileno, como simple aficionado, y que fué la causa principal del cariño que en los círculos deportivos se le profesa.

Tuvo frases elogiosas para el maestro y también para los alumnos chilenos, que en tan breve tiempo demostraron a sus connacionales lo que significa un entrenamiento científico.

En fin, fué una fiesta muy simpática en la que se puso de manifiesto la amistad profunda que chilenos y uruguayos se profesan.

En medio de vivas a Chile y al Uruguay se dió por terminada esta reunión de la cual todos los asistentes guardarán gratísimo recuerdo.

LOS ENCUENTROS OFICIALES DE HOY

Por la Asociación de Football de Santiago. — Copa Chile. — Morning Star I con Borgoño I, cancha Independencia N.o 2, hora 4.15 P. M., árbitro, señor Juan Figueroa.

Santiago I con Internado I, cancha Santiago, hora 4 P. M., árbitro, señor Luis Poblete.

Ibérico I con Badminton I, cancha Badminton, hora 4 P. M., árbitro señor Luis Roatti.

Copa Caupolicán:

M. Eléctrica I con S. Valparaíso I, cancha Independencia N.o 2, hora 2.15 P. M., árbitro señor Ramón Gómez.

F. Libertad I con Olimpia I, cancha Independencia N.o 1, hora 2.15 P. M., árbitro señor Eduardo Huidobro.

Copa Independencia:

Britania II con Gimnástico II, cancha Independencia N.o 2, hora 10.45, árbitro señor Horta.

5 de Abril II con Liverpool II, cancha Independencia N.o 1, hora 10.45 A. M. árbitro señor Eduardo Macdonald.

Copa Arauco:

Morning Star II con Santiago II, cancha Santiago, hora 2.15 P. M., árbitro señor Joaquín Sepúlveda.

Copa Huelén:

F. Libertad II con S. Valparaíso II, cancha Independencia N.o 1, hora 9.30 A. M., árbitro señor Guillermo Silva.

Copa Miguel Blanco:

Magallanes III con Santiago III, cancha Santiago, hora 10.45 A. M., árbitro señor Huerta.

Britania III con Ibérico III, cancha Independencia N.o 2, hora 9.30 A. M., árbitro señor Horta.

Directores de turno:

Cancha Independencia, en la mañana, señores Vergara y Horta; en la tarde, señor S. Salinas y el delegado, señor Fruttero; Cancha Santiago, señor Juan B. Muñoz. Cancha Badminton, el señor Vial.

Por la Liga Metropolitana. — Primera división:

Equipo Combinado con Santiago National I, cancha Metropolitana, hora 4 P. M., árbitro, señor R Aguirre.

Gath y Chaves I con Capitán Prat I, cancha Gath y Chaves, hora 4 P. M., árbitro señor J. M. Fernández.

Segunda división:

Zenteno II con Carioca II, cancha Metropolitana, hora 2 P. M., árbitro, señor Francisco Viveros.

Tercera división:

Iris Sporting II con Pedro Valdivia, cancha J. Tocornal, hora 4 P. M., árbitro, señor J. Soto.

Underwood II con Zenteno III, cancha Metropolitana, hora 9 A. M., árbitro, señor R. Barrueto.

Arauco II con Submarino II, cancha J. Tocornal, hora 2 P. M., árbitro señor G. Reyes.

Unión Argentina II con J. Tocornal II, cancha Gath y Chaves, hora 2 P. M., árbitro señor C. Saenger.

Directores de cancha: Metropolitana, en la mañana, señor Prieto; en la tarde, señor Seisdedos; J. Tocornal, señor Cassatti; Gath y Chaves, señor Saenger y Sánchez.

Por la Liga de Football de Santiago. — Primera serie:

Encuentro de selección, cancha Escuela de Artes, hora 4 P. M., árbitro, señor Luis Zegers H.

Segunda división:

Mundial con Valparaíso Sporting I, cancha Escuela de Artes, hora 9 A. M., árbitro, señor Carlos Tagle.

Alianza II con Laboratorio Chile II, cancha Fábrica de Vidrios, hora 3.30 P. M., árbitro señor P. Avendaño.

Tercera división:

Laboratorio Chile III con Unión Matías Ovalle II, cancha Fábrica de Vidrios, hora 2 P. M., árbitro señor Juan de la V. Valdebenito.

Por la Liga Nacional de Football. — Copa Santiago:

Loma Verde I con Coquimbo I, cancha Humanidades, hora 2.15 P. M., árbitro, señor Alamiro Aguirre.

Benjamín Dávila I con Menadier I, cancha Badminton, hora 2 P. M., árbitro señor Jorge Vial.

Copa Mapocho:

Manuel Acevedo I con Ilustración I, cancha Humanidades, hora 4 P. M., árbitro señor Amable Riveros.

Copa Lautaro:

Loma Verde II con Coquimbo II, cancha Badminton, hora 10.30 A. M., árbitro, señor Carlos Muñoz.

Copa Galvarino:

U. Centenario II con A. Duhalde II, cancha Olympic, hora 9.30 A. M., árbitro señor J. Vial.

E. Metalúrgico II con Ilustración II, cancha Olympic, hora 10 cuarenta y cinco A. M., árbitro, señores Aguirre.

Copa Rojas Cerda:

Estrella Nacional III con U. Chacabuco II, cancha Badminton, hora 9.15 A. M., árbitro señor Luis Poblete.

Directores de turno:

Cancha Humanidades, el señor Valdivieso; cancha Badminton, el señor Poblete y el señor Zúñiga (delegado); cancha Olympic, el señor Aguirre.

ATLETISMO

LA FIESTA DEPORTIVA DE LOS ESTUDIANTES

SE REALIZARA EL VIERNES PROXIMO

Los estudiantes piden al señor Ministro de Instrucción que decrete feriado escolar para el día de las pruebas

La Asociación Atlética de Santiago clausura hoy su temporada oficial

El importante programa deportivo que se realizará el próximo Viernes en esta capital, con intervención de nuestros elementos estudiantiles, como primer número de las Fiestas de la Primavera, hará época en los anales deportivos del país.

Será aquella reunión al aire libre, por su brillo y alcance y por su naturaleza, un reflejo de los grandes torneos anuales en que las Universidades de Oxford y de Cambridge se disputan en Inglaterra la preeminencia en materia de cultura física.

El acto del Viernes está llamado a adquirir mayores proporciones que igual concurso en anteriores temporadas, por cuanto se le dará mayor amplitud, pues el presidente de la Federación de Estudiantes, a quien se acercó con tal objeto un representante de "La Nación", tuvo a bien acceder a que se permitiera intervenir en estos concursos, a más de los exponentes de todas las Facultades, a los de establecimientos de instrucción secundaria y especial.

FERIADO ESCOLAR PARA EL VIERNES

En la tarde de ayer se acercó al diputado por Santiago, señor Héctor Arancibia Laso, una comisión de deportistas a rogarle que interponga sus buenos oficios ante el señor Ministro de Instrucción para que decrete feriado el Viernes próximo para los escolares, por tratarse de un día en que éstos se reunen con el fin de demostrar su culto por los deportes.

El señor Arancibia ofreció todo su concurso en este sentido y, atendida la importancia de las reuniones que se efectuarán el Viernes y su especial significación, es de esperar que el señor Ministro acojerá benévolamente la petición que el parlamentario nombrado le hará en nombre de los estudiantes.

EL CAMPEONATO ATLETICO

Los Campos de Sports de Ñuñoa terreno en que se realizó el último Campeonato Sur Americano de Atletismo, servirán de escenario al torneo atlético que nos ocupa, el que se iniciará a las 9 de la mañana.

Huelga decir que el público de la capital se apresta con entusiasmo para presenciar todas las pruebas.

El programa deportivo de las Fiestas de la Primavera se completa con concursos de tennis y football, que así como el de atletismo, revestirán particular lucimiento.

EL PROGRAMA

Pruebas para estudiantes universitarios

El programa que ha elaborado la respectiva comisión, consta de las siguientes pruebas:

100, 200, 400 y 800 metros planos, 110 y 200 metros vallas, salto alto con impulso, salto largo sin impulso, salto triple, salto de garrocha, disco, dardo, martillo y posta de 400 metros (4 por 100).

Para estudiantes de instrucción secundaria

1. 100 metros.
2. 800 metros.
3. Lanzamiento de la bala.
4. Salto largo sin impulso.
5. Salto alto con impulso.
6. Carrera de postas (4x100).

Para establecimientos de instrucción especial y particulares

El programa reservado para estos escolares es el siguiente:

Carreras 100, 200, 400 metros y 400 metros posta, saltos con garrocha y triple.

EL GRAN CONCURSO DE HOY EN LOS CAMPOS DE SPORT DE ÑUÑOA

En los Campos de Sports de Ñuñoa se efectuará durante el día de hoy el 5.o y último torneo oficial de la Asociación Atlética de Santiago.

La circunstancia de que varios clubs figuren en el cómputo oficial con escasos puntos de diferencia, dará al torneo de hoy especial importancia, justificándose así el verdadero entusiasmo que reina entre nuestros deportistas por presenciarlo.

Damos a continuación el programa oficial:

EN LA MAÑANA

A las 8.30 A. M.

1. Series de 200 metros.
2. 1.500 metros, marcha.
3. Salto largo sin impulso.
4. Lanzamiento del martillo, (preliminares).
5. Series de 400 metros con vallas.

EN LA TARDE

A las 2 P. M.

1. Final de 200 metros.
2. Salto alto con impulso.
3. Lanzamiento del martillo, final.
4. 800 metros.
5. 10,000 metros.
6. Lanzamiento del disco.
7. Salto triple.
8. Final de 400 metros con vallas.

COMPUTO ACTUAL

En los cuatro torneos realizados hasta la fecha, el orden de los clubs inscriptos es el siguiente:

1.o Caupolicán, 64 1|2 puntos.
2.o Green Cross, 60 1|2.
3.o Internado, 56 1|2.
4.o Santiago Atlético, 31.
5.o El Globo, 21.
6.o Santiago Badminton, 11.
7.o Incógnitos, 10.
8.o Cóndor, 8.
9.o Brasil, 5.
10.o Escuela Normal, 5.
11.o Lautaro, 3 1|2.
12.o Sportverein, 3.
13.o Gath y Chaves, 3.

¿Por qué nuestros trajes no se deforman?

Porque empleamos para su confección materiales de primera calidad. Sin embargo, vendemos más barato que nadie.

CABELLO E IZQUIERDO.
PUENTE 622

SASTRERIA
"The British Tailor"

SAN ANTONIO 285
AL LLEGAR A HUERFANOS

En Santiago, a 9 de Octubre de 1920. En los sorteos verificados con esta fecha, de los clubs de Ternos "The British Tailor", salió favorecido:

7.o Club, sorteo N.o 39, el N.o 121.
8.o Club, sorteo N.o 36, el N.o 3.
9.o Club, sorteo N.o 23, el N.o 108.
10.o Club, sorteo N.o 29, el No 20.
11.o Club, sorteo N.o 24, el N.o 71.
12.o Club, sorteo N.o 16, el N.o 29.

TERNOS DE MEDIDA CON FACILIDADES DE PAGO

Para instalaciones de
Piezas de Baño
diríjase a nuestra Casa
y obtendrá satisfacción
Casa Santiago Webb & Co.
ESTADO 156-158-170
Casilla 1767 - Teléf. Ing. 3176 3177

ESPECIFICOS ZAMBELETTI

COMUNICAMOS A LOS SEÑORES MEDICOS QUE NOS ACABA DE LLEGAR UNA NUEVA PARTIDA DE LOS PRODUCTOS DE ESTE ACREDITADO LABORATORIO PARA EL EFICAZ Y POSITIVO TRATAMIENTO DE LA SIFILIS, DEBILIDAD NERVIOSA, IMPOTENCIA, ESTREÑIMIENTO, ENFERMEDADES DE LA PIEL, NEURASTENIA, ANEMIA, FIEBRES, ETC., ETC.

Pídanse en todas las buenas Boticas de la República

AGENTES INTRODUCTORES
REISER, PETITBON & CO.
SANTIAGO: ESTADO 91 - CASILLA 69 VALPARAISO: Av. BRASIL 748 - CAS. 1397

La Botica del Indio
Ahumada esq. Alameda, en su casa propia
FUNDADA EN 1871

REGENTADA HOY POR CUATRO FARMACEUTICOS TITULADOS. IMPORTACION DIRECTA DE LAS FABRICAS, LO QUE LE PERMITE VENDER A PRECIOS SIN COMPETENCIA.

OFRECE HOY:

Jabón de Reuter	$ 1.60	Alimento Estrella	$ 2.00
Jabón Fresia, análogo al de Reuter	$ 0.80	Vignol, para lavar ropa	$ 1.60
Jabón Sapolio	$ 0.70	Hojas Gillette	$ 5.80
Polvos Anthea, R. y G.	$ 2.80	Dermocréme, rejuvenedor del cutis	$ 2.90
Plantillas eléctricas, par	$ 3.00	Neosalvarsán alemán, serie	$ 48.00

ESTA BOTICA NO TIENE SUCURSAL EN CHILE

LIQUIDACION FORZOSA
Por disolución de la firma social JUAN TURULL y Cia.
Realizamos Muebles Finos a Precios muy Reducidos
AGUSTINAS 1031-33

Por la Liga José Arrieta. — Primera división:

Gold Cross I con Williamson I, cancha Fábrica de Vidrios, hora 10 A. M., árbitro señor Dimas Muñoz.

José M. Infante I con Estrella de Chile I, cancha Polígono del Coraceros, hora 3.30 P. M., árbitro, señor Manuel Pérez.

Segunda división:

Estrella de Chile II con José M. Infante, cancha Polígono del Coraceros, hora 2 P. M., árbitro señor Enrique Román.

Por la Asociación Obrera de Football. — Tercera serie:

Patria II con Artes y Letras, cancha N.o 1, hora 2 P. M., árbitro, señor Víctor Pozo.

Bandera Nacional con Lincoyán, cancha N.o 1, hora 3.15 P. M., árbitro, señor Luis Aguilera Robledo.

Directores de cancha, señores: Luis Opazo, Luis Huerta y José Ayala.

Por la Asociación Infantil de Football. — Primera serie:

Santiago con Ibérico Balompié, cancha Santiago, hora 11.15 A. M., árbitro, señor Luis Vergara.

II serie:

Equipo Seleccionado con Independencia I, cancha Ibérico, hora 10.30 A. M., árbitro señor D. Peña.

Olimpia con Ibérico Balompié, cancha Ibérico, hora 9.30 A. M., árbitro señor Juan Salinas.

Lautaro con Independencia, cancha San Eugenio, hora 10 A. M., árbitro, señor Armando Godoy(se excusó).

Britania con Lusitania, cancha San Eugenio, hora 3.30 P. M., árbitro, señor Luis Vergara.

Directores de turno:

Ibérico, señor Heredia; Santiago, señor Vergara; San Eugenio, en la tarde, señor Vergara y en la mañana, señor Planas.

Por la Liga Infantil de Football. — Práctice de los equipos Intercity. — Primera división:

Seleccionado con Brasil Atlético, cancha de la Avenida Valdivieso, hora 10.30 A. M., árbitro, señor Luis J. González.

II división:

Seleccionado con Arturo Prat (Esmeralda), cancha de la Avenida Valdivieso, hora 9.30 A. M., árbitro, señor Estéban Ensignia.

LAWN-TENNIS

CLUB DE SPORTS CHILE. — El próximo Domingo, se efectuarán las primeras partidas del campeonato organizado con motivo del aniversario de la institución.

Se invita para hoy a todos los socios que deseen participar en dicho torneo, con el objeto de anotar sus inscripciones, ante la comisión respectiva.

El Directorio y la comisión sesionarán esta tarde a las 2 en el local del Club.

MOTOCICLISMO

SENTIDO HOMENAJE A UN MOTOCICLISTA. — El acto de hoy en el Cementerio General. — En la mañana de hoy, a las 10 se llevará a cabo un delicado homenaje que rinden los motociclistas santiaguinos a la memoria del malogrado vice-presidente del Moto Club de Chile, señor Julio Reyes.

La personalidad del joven Reyes era justamente apreciada en los círculos sociales, musicales y deportivos, donde desarrolló una labor altamente meritoria.

Sus compañeros en el deseo de perpetuar su memoria colocarán hoy una hermosa placa de bronce en el Cementerio General.

Durante esta ceremonia las bandas de Ejército, rendirán un homenaje al que inició la reorganización artística de este importante organismo de nuestro cuerpo armado.

Con este motivo ejecutarán un lucido festival, en el cual interpretarán la marcha fúnebre de Parsifal y varias obras de Liszt, Schumann y Beethoven, bajo la dirección del Director General de Bandas, don Juan Casanova Vicuña.

Durante el acto de la colocación de la placa, harán uso de la palabra, don Arturo Friedemann a nombre de los amigos y don Gustavo C. Wolf a nombre del Moto Club de Chile.

VINOS

Al mismo precio de las viñas:

Subercaseaux
Ochagavía
Cousiño Macul
Santa Elena
Errázuriz Panquehue
Vino Tocornal
Concha y Toro
San Carlos
Benítez
Rhin Undurraga
Viña Urmeneta
Viña Tarapacá (Zavala
Etc., Etc.

Alfredo Blanchard

Calle LA BOLSA 33
Frente a la Bolsa de Comercio
Teléfono 1890

DINERO

Facilito en partidas desde $ 2,000 a 50,000, en 1as. o 2as. hipotecas. Negocios rápidos.

Ramón Guzmán A.
HUERFANOS 1250
4-Oct.

SE NECESITA

Un carro de veinte toneladas o dos de diez de vía normal.

Dirigir las ofertas a

Weir Scott y Cía.
VALPARAISO

Valenzuela & Viel

CORREDORES DE COMERCIO

Participan a cuanta persona les presente un negocio serio, un 25% de la comisión que obtengan, incluso a los propios interesados.

Se exige orden firmada por tiempo limitado para mayor garantía y eficacia del negocio propuesto, cobrando comisión sólo en el caso de que la operación se efectúe por intermedio de nuestra oficina.

Horas de oficina: 9 a 12 y 2 a 6.

470-Morandé-470

CICLISMO

A BENEFICIO DE LA LIGA PROTECTORA DE ESTUDIANTES POBRES

Las interesantes carreras de hoy

Con generales aplausos ha sido recibida, no sólo en nuestros círculos deportivos sino que aún en los de nuestro mundo social el generoso acuerdo de la Unión Ciclista de Chile en el sentido de organizar unas carreras a beneficio de la Liga de Estudiantes Pobres.

La numerosa demanda de entradas que hubo en la semana última, pues estas carreras debieron realizarse el pasado Domingo, habla de las simpatías hacia la benéfica colectividad, simpatías que se manifiestan en forma más intensa ahora que esta reunión se efectuará en la tarde de hoy.

La reunión del Velódromo del Parque Cousiño, será, pues, de lo más interesante.

Una de las pruebas más importantes del escogido programa confeccionado es la carrera de 29 mil metros entrenados, con motos, en la que tomará parte el invicto equipo Vidal-Friedeman.

El programa es el siguiente:

Primera carrera.—1.000 metros, todo competidor.

Segunda carrera.—3.000 metros, ciclistas de 2.a categoría.

Tercera carrera.—5.000 metros, ciclistas de 1.a categoría.

Cuarta carrera.—20.000 metros, todo competidor.

Quinta carrera.—20.000 metros, para todo competidor entrenado con motos.

Dados los fines altruistas que se persiguen, no dudamos que esta interesante reunión deportiva atraerá gran número de nuestros deportistas.

EJERCITO Y ARMADA

MANIFESTACION.—Numerosos compañeros de armas ofrecerán una manifestación de carácter militar al capitán señor Jorge Berguño M., con motivo de su reciente ascenso.

El capitán señor Berguño, es un distinguido oficial de nuestro ejército y cuyas labores intelectuales lo han destacado del grupo de sus compañeros. Ha hecho efectiva y fructífera labor no solamente en el campo de las armas donde ha sido muy bien calificado, sino también en el cultivo del teatro nacional, colocándose en el grupo de nuestros mejores autores teatrales.

El capitán Berguño ha sido destinado a la Dirección del Material de Guerra, para el desempeño de su nuevo grado.

CURSO PARA OFICIALES DE RESERVA.— Con numerosa asistencia se efectuó el Viernes pasado, en la Federación de Oficiales de Reserva la reunión prparatoria a que fueron citados con el fin de comunicarles que el Supremo Gobierno había nombrado una comisión compuesta de los capitanes: señor Alberto Maillar, que la presidirá; señor Carlos Gerfias, instructor de Artillería; señor Alberto Espinosa, instructor de Infantería; señor Jorge Tagle, instructor de Ingenieros; señor Alberto Labbé, instructor de Caballería; la que tendrá a su cargo todo lo relacionado con la instrucción de los oficiales de reserva retirados de las filas y de los aspirantes a oficiales que por cualquier motivo no hubieren obtenido su título.

Se formó el siguiente programa de trabajos:

Día Martes, instrucción de infantería.

Día Miércoles, instrucción de artillería.

Día Jueves, instrucción de caballería.

Día Viernes, instrucción de ingenieros.

Estos cursos empezarán a funcionar desde la próxima semana de 9.30 a 10.30 P. M., en el local de la Federación, Plaza de Armas, altos del Portal Mac-Clure.

Las excursiones tácticas al terreno se efectuarán en las mañanas de los Domingos.

LOS RESERVISTAS DE LA BRIGADA DE COMUNICACIONES SON LICENCIADOS AYER.—Por decreto de ayer han sido licenciados los reservistas de la Brigada de Comunicaciones, llamados a las filas recientemente.

El licenciamiento fué iniciado ayer mismo, en el Regimiento Ferrocarrileros de "El Bosque".

COMANDANTE DEL REGIMIENTO BUIN.—Ha sido nombrado el teniente-coronel don Ricardo Olea Rivas, Director de la Escuela de Sub-Oficiales de San Bernardo.

NUEVO ESTANDARTE DE LA ESCUELA DE AVIACION. — La Escuela Militar de Aeronáutica ha sido autorizada para usar en sus formaciones de parada, el nuevo estandarte obsequiado por los aspirantes a oficiales.

LICENCIA.—Un mes de licencia, por motivos de salud, se ha concedido al teniente primero don Roberto Herant Escobar, del Regimiento de Artillería Miraflores No. 4.

INSPECTOR DE INSTRUCCION PRIMARIA DEL EJERCITO. — Por decreto supremo de fecha de ayer se ha dado el título de Inspector de Instrucción Primaria del Ejército, al actual jefe del servicio, don Máximo Guerrero B.

ASCENSOS EN EL EJERCITO. —Se ha expedido título de teniente coronel, a favor del mayor don Ricardo Olea Rivas, actual Director de la Escuela de Sub-Oficiales, de guarnición en San Bernardo.

Títulos de capitán en el arma de Caballería, se expidió a favor del teniente primero, don Raúl Benaprés Lafourcade, quien continuará prestando sus servicios en el Estado Mayor General.

DIRECCION DEL MATERIAL DE GUERRA.—Jefe del Taller de vainillas de la Inspección de Fábricas y Maestranzas del Ejército, ha sido nombrado don Justo Pastor Vega.

Contramaestre interino de la misma Inspección, fué nombrado el armero segundo don Felipe Gómez.

CONDECORACION.—Se ha condecorado con la medalla "Al Mérito" de 2.a clase, al profesor señor Rodolfo Lenz.

RETIRO TEMPORAL.— Se ha concedido el retiro temporal del Ejército, al capitán don Víctor Luna Pérez, quien gozará de una pensión anual de $ 7,020.

DISPONIBILIDAD. — Ha sido puesto en disponibilidad, por el término de cuatro meses, el teniente 1.o don Carlos Schaffner Müller, del Regimiento Rancagua No. 4.

DESTINACION.—El capitán don Aníbal Agüero Herbozo, pasará a prestar sus servicios como oficial de reclutamiento de la tercera Brigada de Infantería.

DISTRIBUCION DE OFICIALES —Se ha autorizado al Comando en Jefe de la 2.a División, para que distribuya a los tenientes 2.os señores Hernán Carvacho Puga, Oscar Silva Mora y Luis Habaca Santa María, en los cuerpos que estime conveniente, mientras pueden incorporarse a sus regimientos de origen.

PILOTO PRIMERO DE LA ARMADA.—Se ha expedido título de piloto 1.o de la Armada, a favor del piloto 2.o don Víctor Varas Venegas.

TENIENTE PRIMERO DE RESERVA.—Ha sido nombrado el teniente 2.o, don Antonio Ugarte Hen riguez.

ESCUELA NAUTICA DE PILOTINES.—Profesores de la Escuela Náutica de Pilotines, han sido nombradas las siguientes personas: teniente 1.o, señor Alejandro Yanquez, teniente 1.o, señor Arturo Ruíz; piloto de Corbeta, señor Francisco Miranda; piloto 2.o, señor Francisco Miranda; piloto 2.o, señor Vicente Díaz; ingeniero 2.o, señor Fernando Prado y preceptor, señor Manuel Fernández.

TRIBUNALES

CORTE SUPREMA

Movimiento habido en 9 de Octubre de 1920

1.a Sala. — Esta Sala se ocupó de las causas en acuerdo.

2.a Sala. — 1 Contra Lorenzo Arredondo, en acuerdo; 2 Alejandro Cerda con Roberto Lyon, acuerdo.

Las demás no vistas o suspendidas.

Fallada de acuerdo:

Banco Anglo Sur Americano con Stanghter y Ross, c. forma, ha lugar, redactor señor Cisternas Peña.

CORTE DE APELACIONES

Movimiento del 9 de Octubre de 1920

1.a Sala. — 1 Hurto a Z. Oyarzún, aprobada; 2 muerte de F. Díaz, aprobada; 3 contra Marroquí, aprobada; 4 contra Fuentes, confirmada; 6 Montero con Cáceres, aprobada; 7 contra Pardo, aprobada; 8 contra Salas, aprobada; 9 denuncia José Campelo, confirmada; 10 Valdés con Municipalidad Santiago, confirmada; 11 León con Leytón, aprobada; 12 contra Maldonado, confirmada; 13 contra Pérez, confirmada; 14 Yuri con Lueje, confirmada; 15 sumario nombramiento ilegal juez subdelegación del Olivar, acuerdo.

Alegaron:

En la 9.a, don Rafael Lorca.

En la 11.a, don Enrique Gallo.

En la 14.a, don Manuel Oliva con don Abraham Herrera B.

En la 13.a, don Julio Lezaeta.

En la 10.a don Gustavo Cano con don Lindor Pérez Gacitúa.

2.a Sala. — 1 Pedro Pérez con Serapio Méndez, fallada; 2 contra José González y otro, fallada; 3 contra Máximo Oyarzún, fallada; 4 contra Fco. Ramírez, suspendida; 5 contra Besoaim con Alberto Crespo, trámite; 7 contra Carlos Miranda, fallada; 8 contra José García Pérez, suspendida; 9 contra José 2.o Olivares, acuerdo.

Alegaron:

En la 1.a, don Nazario Chacón, por la aprobación.

En la 2.a, don Pedro Velasco R., revocando.

En la 3.a, don Narciso Riveros S., confirmando.

3.a Sala. — 1 contra Escárate y otros, confirmada; 2 muerte de J. Rojas, aprobada; 3 hurto a E. Casal, aprobada; 4 robo a M. González, aprobada; 5 contra Soto, confirmada; 6 contra González, confirmada; 7 contra Armijo, aprobada; 8 contra Abrigo, aprobada; 9 contra Ulloa, aprobada; 10 contra Guzmán, aprobada; 11 contra Cornejo, aprobada; 12 contra González, aprobada; 13 contra Herray, aprobada; 14 contra Román, aprobada.

Fallada de acuerdo:

Fisco con Contreras, confirmada; recurso amparo José de la Rosa Pérez, sin lugar.

4.a Sala. — 1 contra Roberto Latorre Díaz, confirmada; 2 contra Rosario Soto y otros, aprobada; 3 contra Segundo Poblete, confirmada; 4 contra Delfina Cantillana, aprobada; 5 contra Teófilo Guerrero, confirmada; 6 contra Albel Cepeda y otros, trámite; 7 contra Pedro José Fuentes, aprobada; 8 contra Serafín Iturrieta, sin estado; 9 contra Pedro P. Pizarro, suspéndense efectos; 10 contra Armando Escobar, aprobada; 11 sumario por hurto a Fidel Cousiño, aprobada; 12 contra Daniel Costa, aprobada; 13 sumario por homicidio de Rafael Jerez, aprobada; 14 Luis A. Romo contra Alberto Marino, acuerdo; 15 sumario muerte de María Medina, acuerdo; 16 sumario muerte de Alberto Cáceres, acuerdo; 17 sumario incendio casa de P. Sabza, acuerdo; 18 Rafael Jablaz contra Carlos Pinto y otro, trámite.

Falladas de acuerdo:

Lista Mayores Contribuyentes de Buin; Lista Mayores Contribuyentes de San Fernando.

PRIMERA SECRETARIA

Ingreso civil

Milos Andrés con Solar, 1.er juzgado; recurso queja Julián 2.o Montero, 1.a instancia.

Ingreso criminal

Contra León, Santa Cruz; contra Zavala, Rengo; contra Martínez, Peumo; contra Sagredo, 1.er juzgado.

GUIA PROFESIONAL

ABOGADOS

ARTURO ALESSANDRI
ARTURO ALESSANDRI R.
FERNANDO ALESSANDRI R.
VICTOR ACEVEDO L.
Domicilio y estudio: Delicias 1158. De 9 a 11.30 y 4 a 6. Teléf. Inglés 1414. Nac. 1833

ALFREDO ALDUNATE ECHEVERRIA
Galería Alessandri 17. Casilla 1949. Teléf. 2241. 2185-O-30

ERNESTO BARROS JARPA
CESAR JIMENEZ FUENZALIDA
Gálvez 88. Teléfono 1845.

LUIS MALAQUIAS CONCHA S.
Asuntos civiles, criminales, accidentes, apelaciones. Compañía 1965. Casilla 1088.

CLARO Y Cía.
Luis Claro Solar, Samuel Claro Lastarria, Héctor Claro Salas, Fernando Claro Salas. Morandé 281. Teléfono 2355.

NAZARIO CHACON DEL CAMPO
Morandé 466. Teléf. 966. Cas. 3211.

PEDRO DAZA BRANTES
Morandé 440. Casilla 2281.

ALBERTO DURAN B.
LEONIDAS DURAN B.
Santo Domingo 1145. Cas. 2914.

ROBERTO DE PETRIS
San Diego 65. Teléf. 156. Cas. 4044. Juicios civiles, criminales, de comercio, asuntos jurisdicción voluntaria.

FERNANDO ERRAZURIZ TAGLE
Notario-abogado. Bandera 345. Casilla 926. Teléf. 3324. Desde las 9 A. M. hasta las 6.30 P. M.

JORGE ERRAZURIZ TAGLE
LUIS A. QUINTEROS T.
Amunátegui 301. Teléf. 633. Cas. 2592.

HERMAN ECHEVERRIA C.
Moneda 1148. Teléf. 3421. Domicilio: Carrera 172. Teléfono 1594.

LADISLAO ERRAZURIZ
HERNAN LEIGH BAÑADOS
De 3 a 5. Alameda 1902.

NICANOR ELGUETA N.
Galería Alessandri 19 A (altos). Teléfono Inglés 536.

DANIEL FELIU
y OSCAR FELIU H.
Merced 557. Teléf. 582. Cas. 3177.

FERNANDO FIGUEROA VIAL
Galería Alessandri 24. Piso 2.o. Casa 5.

GALV. GALLARDO NIETO
Ahumada 168, altos. Teléfono 2343.

JORGE GALLARDO NIETO
Asuntos civiles y criminales. Se trasladó Morandé 244.

EDUARDO GREZ PADILLA
Catedral 1245. Teléfono 1144.

MANUEL GAETE FAGALDE
Notario-abogado. Huérfanos 1242. Teléfono Inglés 1355. De 9 a 18.30. Domicilio: Vergara 261.

MARTIN Y HERNAN FIGUEROA ANGUITA
717 San Antonio. Teléfono 1681.

OSVALDO HEVIA L.
Morandé 244. Casilla 1831.

RAMON SEGUNDO JIMENEZ
Abogado. Galería Alessandri 24. De 10-11 y 4-6.

GUSTAVO KALTWASSER DIAZ
Huérfanos 1175. Casilla 865.

BERNARDINO LEIVA
Abogado. Bandera 552.

MIGUEL LUIS LAGOS
Abogado Banco Hipotecario de Chile. De 11-12 y de 3 a 4. Casilla 1455.

LORENZO MONTT
AMBROSIO MONTT WILMS
Compañía 1207. Teléfono 2307.

MANUEL MERINO E.
LUIS MERINO E.
Agustinas 534. Teléf. 2077. Casilla 2407. De 4 a 5.30.

MANUEL OLIVA
Galería Alessandri 15 A. Juicios civiles, de comercio y criminales.

ANTONIO PLANET C.
Abogado. Especialmente cuestiones comerciales. Estudio: Bandera 575, oficina 34. Casilla 4034. Teléfono Inglés 1137. 3 a 5 P. M.

ALFONSO REVECO
Alegatos Corte Suprema. Apelaciones. Nueva York 59 (frente Bolsa Comercio). Teléfono 455.

CARLOS SALAS HERRERA
Abogado. Bandera 552. Casilla 3366. Teléfono 2177.

LISANDRO SANTELICES E.
Morandé 450. Especialmente: Particiones, juicios sobre propiedades y estudio y arreglo de títulos.

ENRIQUE TAGLE MORENO
Estudio: Compañía 1223.

EMILIO TAGLE RODRIGUEZ
Abogado. Huérfanos 840. Teléfono 2018. Atiende preferentemente asuntos comerciales y mineros.

LEOPOLDO URRUTIA
Bco. Hipotecario de Chile, de 2-5. Domicilio: Santa Rosa 128. Teléfono 2228.

HUMBERTO YAÑEZ VELASCO
Compañía 1223. Teléfono 1614.

INGENIEROS

C. GARCIA CROSS
Ingeniero de Minas. Estudios Estados Unidos. Especialidad minería de hierro. Teléfono 1893, Huérfanos 1759.

MEDICOS

Dr. ARNELLO
Cirugía, anestesia general, Venéreas. García Reyes 17. De 12-3. Hospital San Vicente 4-6.

Dr. LEONIDAS AGUIRRE A.
Especialista enfermedades niños y afecciones pulmonares. De 10-11 y 1.30-3.20. San Francisco 116.

Dr. AMENABAR OSSA
Oculista, 14 años Europa, 3 años Médico Director Hospital de Ojos Condado Stafford (Inglaterra). Merced 494. De 1.30-4. Teléfono 602.

Dr. ITALO ALESSANDRINI I.
Cirugía y Ginecología. Consultas 1 a 3. Merced 324. Teléfono 3555. 1015-Nov. 30

Dr. BISQUERT
Vías urinarias, Sífilis, Moneda 830. De 3 a 6. Casilla 2563.

Dr. BORQUEZ SILVA
Estudios Europa. Pulmón, corazón, Estómago, Intestinos. Rayos X. 3 a 6. A. Prat 80. Teléf. 19, Matadero.

Dr. JULIO BUSTOS
Médico de Ciudad de Santiago.—Medicina interna, niños, sífilis. Recoleta 707. De 2 a 4.

Dr. CARLOS BOLIVAR S.
Medicina general. Delicias 210. De 1 a 3.

Dr. I. DIAZ MUÑOZ S.
Medicina general. Vías urinarias. Consultas de 2-4. Bandera 574.

Dr. ARTURO BARRAZA A.
Vías urinarias, sífilis. Puente 557. De 3 a 6.

Dr. BRAGA CASTILLO
Rayos X. Merced 136. Teléfono 1393. Consultas: de 9 a 10 y de 1 a 4.

Dr. CORREA CORTES
Medicina interna, Sífilis, Afecciones externas de la vista. 2-5. Echaurren 48.

Dr. CAMPOS MENDEZ
Medicina interna. Enfermedades y desórdenes sexuales. De 10 a 3. Santo Domingo 2177.

Dr. MANUEL CALVO MACKENNA
Médico Pensionado San Vicente. 1 a 3. Santo Domingo 1412. Teléfono 596.

Dr. R. CASTAÑON SALINAS
Jefe Policlínica Prof. García Guerrero. Medicina interna. De 5 a 7. Avenida España 167.

Dr. PEDRO CONTRERAS A.
Consultas: Lunes, Miércoles y Viernes: 2-4. Compañía 1470.

DOCTOR CHARLIN
Enfermedades de la vista. Compañía 2115. Consultas: de 3 a 6 P. M.

Dr. LEONIDAS CORONA T.
Laboratorio Clínico, Delicias 868 (frente a Estado). Consultas: de 4 a 6. Teléfono 2488.

Dr. W. E. COUTTS
Sífilis, Vías Urinarias. Consultas: de 3 a 5. San Martín 372.

Dr. CASTRO OLIVEIRA
Garganta, nariz, oídos. Estado 62. De 3 a 6.

Dr. ALDO CONTRUCCI
Estudios en Europa. Medicina interna, Sífilis. San Antonio 451. De 2 a 4. Teléfono 188, Providencia.

Dr. CERDA LOPEZ
Dentista. Trasladóse Santo Domingo 849. Consultas 9-12 y 2-6.

Dr. CASTAÑEDA IGLESIAS
Ex-médico residente Hospital de Niños, Catedral 1882. Teléfono 264. 1.30 a 3.30.

Dr. DIAZ VELASCO
Medicina interna, Niños, Sífilis. 1 a 4. Vergara 474. Teléfono 236. Parque.

Dr. A. DIMITSTEIN G.
Medicina general, especialmente Corazón, Estómago y Pulmón De 1 1/2-5. Delicias 1478. Se atiende llamados nocturnos.

Dr. EUGENIO DIAZ LIRA
Cirugía de niños y ortopedia.—Agustinas 1270. Teléfono 2285.

Dr. RICARDO DONOSO
Estudios en Europa. Medicina interna, especialmente pulmón, corazón. Agustinas 619. De 1.30 a 3.30.

Dr. ESPINA
Rayos X. Medicina interna. Estudios Europa. Delicias 1228 esquina Gálvez. Teléfono 2102. De 1.30 a 4.

Dr. JULIO EASTMAN
Catedral 2678. De 1.30 a 3.30. Teléfono 2687. Casilla 1571.

Dr. FUENZALIDA BRAVO
Profesor de enfermedades niños. Merced 580. Teléfono 1721. De 2 a 4.

ARTURO FRITZ
Medicina general. Jefe Policlínica. Piel y sífilis. De 3 a 5. Huérfanos 1353.

Dr. ENRIQUE GONZALEZ H.
Estudios en Europa. Especialmente estómago, intestinos, hígado, diabetes, obesidad y reumatismo. Ejército 660. Consultas: 2-4.

DOCTOR GIANELLI — ESTUDIOS EUROPA — Sífilis, Piel, Vías urinarias. 21 de Mayo 562 Consultas de 2 a 6

Dr. ARISTIDES GONZALEZ C.
Prof. extraordinario. Obstetricia, enfermedades señoras. 1-3. Cas. 1551. Teléfono 2789. San Martín 272.

Dr. ERNESTO GREENE
Estudios Europa. Cirugía, ginecología. Consultas: 2-4. San Martín 509, esquina Catedral. Teléfono 2860.

Dr. HERRERA ROGER
Médico Hospital de Niños. Teléfono 2679. Delicias 2558. De 1 a 3.

Dr. ALEJANDRO INFANTE
Enfermedades niños. Médico Hospital Niños San Luis. Consultas: 1-4. Delicias 253.

Dr. AGUSTIN INOSTROZA
Cirugía, Ginecología, Sífilis. De 5 a 6. Puente 559.

A. ICAZA BARROS
Médico cirujano. Bandera 736.—Teléfono 233. Consultas: 5 a 6.30.

Dr. ROBERTO JARAMILLO B.
Ejército 707. Teléf. 142, Parque

RICARDO KUSCHEL S.
Cirugía general. De 3-4, excepto Sábados. Merced 186. Teléf. 1344.

DOCTOR KONIG
Neurastenia, Typhus, Corazón, Bronquitis. Calle Claras 549. 2-4.

Dr. A. KORNER ANDWANDTER
Estudios en Estados Unidos. Cirugía, Ortopedia. Consultas: 2-4. Santo Domingo 623.

Dr. LEA PLAZA
Enfermedades del sistema nervioso. San Antonio 584. 5-7 P. M.

PROFESOR LUCO
Enfermedades nerviosas y mentales. Merced 336.

Dr. LAVAL
Medicina interna. Rayos X. Delicias 1626. De 2.30-4. Teléfono 2844.

Dr. MORAGA FUENZALIDA
Medicina y cirugía de niños. Cochrane 118. Teléfono 2804. De 1 a 3.

Dr. MEZA OLVA
Estudios Europa. Medicina interna, pulmón, corazón, riñones, sífilis. 3 a 4. Dieciocho 268. Domicilio: Vicuña Mackenna 955. Teléfono Santa Elena 9.

Dr. MALEBRAN
Enfermedades mentales y nerviosas. De 2 a 5. San Antonio 584.

Dr. JUAN MONTENEGRO M.
Enfermedades niños. De 2 a 4.—Compañía 1770. Teléfono 2120.

Dr. MONTERO
Prof. Dermatología, Sifiliografía, Piel, Sífilis, génito-urinarias. Prat 308.

Dr. ITALO MARTINI Z.
Ojos, oídos, nariz y garganta. Delicias 411. Consultas: 2 a 4.

Dr. LUIS G. MIDDLETON CRUZ
Oídos, nariz, garganta. Trasladóse: Miraflores 540. De 4 a 6.

Dr. JULIO MOORE F.
1.30-3.30. Niños, sífilis. Vergara 155. Teléfono 3074.

NEUMOTORAX ARTIFICIAL
Tratamiento Tuberculosis pulmonar. Dr. Moreno. Estudios Europa. Recoleta 561. De 2.30 a 4.30.

Dr. MOUAT S.
Ginecología, partos. Ex-Jefe Clínica Ginecológica Dr. Korner. Brasil 25.— De 1 a 4.

Dr. OHLERICH
Titulado Alemania y Chile. Medicina general adultos y niños. Teléfono 332. Consultas: 2 a 4. Teatinos 332.

Dr. DAVID PULIDO
Enfermedades niños. Santo Domingo 1646. Teléfono 2152. Consultorio: Santo Domingo 1695. 1-4.

Dr. OTTO PHILIPPI
Enfermedades niños. Santo Domingo 820 esq. San Antonio. Consultas: 1 a 3. Teléfono 2415.

PROFESOR PARDO
Cirugía y enfermedades de señoras. Consultas de 2 a 4. Ejército 119.

Dr. OSCAR PERALTA C.
Arturo Prat 588. Consultas 2 a 4. Policlínica de 8 a 9.30.

Dr. PAREDES F.
Especialmente enfermedades señoras. Jefe Policlínica Prof. Korner. Medicina. Cirugía Abdominal. Amunátegui 33. De 2-4.

Dr. PRUNES
Estudios en Europa. Jefe de Clínica. Piel, sífilis, venéreas. Merced 490. Casilla 2894.

DOCTOR PANTOJA
Medicina interna, corazón, pulmón, estómago, sífilis, 2-4 y 7-8. Sto. Domingo 1036. Teléf. 574. Domicilio: Monjitas 392.

Dr. RICARDO PERALTA G.
Cirugía general, especialmente de niños. Claras 471.

Dr. MARCIAL PARADA
Oídos, nariz, garganta. Delicias 1626. Teléfono 2844. De 3 a 5.

Dr. QUIROGA
Enfermedades nerviosas y mentales. Puente 559. Consultas de 3 a 5.

Dr. EDUARDO DE RAMON
Cirugía. Enfermedades señoras. De 1 a 3. Agustinas 1660.

Dr. HUMBERTO DE RAMON C.
Ayudante Clínica Quirúrgica Profesor Sierra, 1 a 4. Matucana esquina Moneda.

Dr. RAYO RIQUELME
Cirugía. Enfermedades de señoras. Lunes, Miércoles, Viernes, de 1 a 3. Martes Jueves y Sábado, de 5 a 6. Merced 304. Teléfono 3329.

Dr. NACIANCENO ROMERO
Laboratorio Clínico. Bandera 574. Consultas 5 a 7. Casilla 3871.

Dr. JOEL RODRIGUEZ P.
Estudios Europa. Medicina interna, especialmente estómago, intestinos. Rayos X, de 2-4. Amunátegui 559. Teléfono 2810.

Dr. SEPULVEDA R.
LABORATORIO
Abierto a toda hora. Bandera 736. Teléf. 233. Exámenes completos: Orina, sangre, desgarro, etc. investigaciones: tifus, difteria, etc. Hermoculturas. Autovacunas.

Dr. SCROGGIE
Médico interno Hospital de Niños. Consultas: 2-4. Matucana 303. Teléfono Inglés 981-1771.

Dr. SANTANDER
Estudios Europa. Enfermedades corazón, riñón, sífilis, especialmente estómago e intestinos. Examen del enfermo por rayos X y laboratorio. Moneda 821. Aé

SIFILIS
VENEREAS Y PIEL
Doctor Félix Grohnert B.
Castro 238. Consultas: 2-6.

Dr. OSVALDO SALAS C.
Catedral 2529. Jefe Clínica Niños. Niños, adultos. De 1-3. Teléf. 2751.

Dr. CARLOS A. SOMMERS
Enfermedades del pulmón. De 1-3. Catedral 2099.

SANATORIO
PENSIONADO PARTICULAR
Av. Mtta 586—Tel. 97 (Matadero)
Partos, operaciones, enfermedades de señoras, corazón digestivas, nervios, **Morfinomanía:** aislamiento y curación. Sala de operaciones, laboratorio electroterapia, Rayos X. Parque, jardines.
Dr. AQUILES RIVEROS

Dr. STUARDO
Estudios Europa. Enfermedades niños. De 1 a 4. Agustinas 1684. Tel. 2245.

J. SCHWARZENBERG L.
Enfermedades niños. 1-3, excepto Jueves y Sábado, Merced 186. Teléf. 1344.

DOCTOR STOLTING
Oculista, Médico recibido en Alemanja y Chile, Compañía 1332. De 3 a 5.

Dr. SOTO PARADA
Laboratorio Clínico. — Jefe Laboratorio Prof. García Guerrero. Exámenes completos; orina, sangre, etc. 2-6. Moneda 1035.

Dr. SUAREZ ALVAREZ
Oculista. Jefe Clínica Ojos. De 1 a 3. Santo Domingo 1283.

Dr. TORRES TORRES
Jefe Clínica Prof. Korner. Enfermedades señoras, cirugía, Catedral 1249. De 3 a 5.

Dr. UGARTE MONTES
Medicina interna, cirugía, sífilis. Sotomayor 541, 1.30 a 3.30.

DOCTOR VARGAS SALCEDO
Cirujano, Martes, Jueves y Sábado. 2-5, Teatinos 254. Teléf. 1060.

Dr. G. E. VIDAL S.
Consultas 2 a 6. Delicias 2646.

Dr. WAUGH ALDUNATE
606 — Estudios Europa. Medicina interna. Venéreas, Sífilis.
914 — Reacción Wassermann, 2 a 4 Catedral 1988.

Dr. ZUÑIGA C.
Enfermedades señoras. Jefe Clínica Obstetricia, Avenida España 472. De 1-3. Teléf. 111. Parque.

Dr. WIREN
Oído nariz, garganta, Claras 471. 2-4. Policlínica, no funciona hasta nuevo aviso.

DENTISTAS

F. CASTRO C.
Ayudante Escuela Dental. Puentes, coronas. Estado 260.

MUÑOZ LOBOS Hnos.
Extracciones sin dolor. Sommoformo, puentes, placas, tratamientos rápidos, San Diego 307-448.

A ARREDONDO REYES
Delicias 2774 (Portal Edwards). Porcelanas, orificaciones, puentes. Trabajos garantizados.

GUILLERMO AR...
Carmen 319 (altos).

AURELIO DE LA ...
Clínica Dental del ... la Basterrica. Huérfanos ... léfono 1642.

MANUEL VER...
Trabajos rápidos, sin dolor. 9-12 y 3-7. Prat ...

CORIOLANO LAR...
Consultas: 2 a 6. ...

JOSE MARIA SAA...
Alameda 1313, pasaje ...

DR. ROGAT — FLORES — CIRUJANO — OFICINA ...

ESPECIALISTA EN ALVEOLAR...
(Encías supuradas, ... bles). Consultas en ... Sábados. Condell 38 ...

ENRIQUE MORENO
Especialista Clínica ... Valenzuela. Huérfanos ... léfono 1642.

EDUARDO HOL...
Dentista. Catedral 17...

VICTORINO AL...
Dentista. Estudios ... delphia. Moneda 1164.

J. A. CASTRO OLIVE...
R. CASTRO ...
Estado 6...

Dr. HUMBERTO DE LUQUE
Regresó. Atiende ... en Agustinas 853, de 3 a ...

Dra. ELVIRA ...
Dentista. Bandera 1...

ALEJANDRO VALE... DIAZ
Ayudante Escuela Dental ... ciones, somnoformo. Estudios ... contra Piorrea. Morandé ...

SALAZAR ROJ...
Dentista. Alameda 3... tiza rapidez, duración ... en 24 horas.

ARQUITECT...

EDUARDO TA...
Construcciones, transformaciones, reparaciones. Honorarios ... nos, presupuestos. Moran...

MATRONA...

CARMELA ALFARO ...
Matrona. — Condor ...

M. AVILA
Matrona ginecologista, ... fermas toda época ... gionistas. Cueto 362.

CLINICA PRIVADA DE OB...
Señora Reyes, Matrona ... gista. Establecimiento ... Atendido por dos cirujanos ... listas. Recibe enfermas ... tes del país. Curaciones ... Partos indoloros. Absoluta ... Asistencia a domicilio. ... 636.

CLINICA
Ana G. de Vargas ... tos, enfermedades señoras ... pensionistas. Cochrane ...

Consultas G...

Me dedico en los abortos ... sin dolor y dolencias ... Las señoras en estado ... pueden disponer de dormitorios higiénicos, luz, baño y ... por $ 5 diarios. — Av... 1127. Instituto Doctor ...

CELIA CASTILL...
Clínica Privada. Rest... nistas. Atiendo llamados ... ti

NOTAS POLITICAS Y PARLAMENTARIAS

EL AFIANZAMIENTO DE LA SITUACION MINISTERIAL

El Senado se ocupará mañana de la elección de Cautín.—Se han producido dos informes, uno de la mayoría unionista de la Comisión respectiva, y otro del señor Feliú

La Comisión de Relaciones de la Cámara aprueba las instrucciones que lleva la Delegación a la Liga de las Naciones. Mañana se reune la Comisión de Relaciones del Senado

Manifiesto de los dirigentes balmacedistas aliancistas

LA SITUACION MINISTERIAL

Un diario ha acogido ayer el rumor de que un grupo de diputados aliancistas habría pretendido perturbar la labor del Gabinete con el propósito de producir una crisis ministerial.

Semejante rumor ha quedado completamente desvirtuado, como era de esperarlo, en la reunión celebrada ayer por el Comité Ejecutivo de los Partidos que forman la Alianza Liberal. En efecto, el Comité, después de considerar atentamente la situación política, estimó por unanimidad que no debía modificarse.

El diputado radical por Santiago señor Héctor Arancibia Laso, con quien conversamos sobre el particular, se sirvió declararnos que, en su concepto, era inconveniente todo propósito de procurar la modificación de la actual situación ministerial.

Un deber patriótico—nos agregó—obliga a los diputados a seguir prestándole su concurso al Ministerio García de la Huerta-Aldunate.

SENADURIA DE CAUTIN

En nuestras ediciones anteriores nos hemos venido refiriendo al rumor que circulaba en la última semana en orden al propósito que se atribuía a la Unión Nacional de entrar a calificar desde mañana la elección senatorial extraordinaria de Cautín.

A este rumor, que sólo se ha acogido en tal carácter viene agregarse hoy una noticia concreta, cual es que la Comisión de Elecciones dió término ayer al estudio de este asunto.

Según se nos informa, se habrían producido dos dictámenes: uno de mayoría y otro de minoría. El primero, que llevaría la firma de los señores Arturo Besa, Abraham Ovalle, Eduardo Charme y Luis Claro Solar sería favorable al candidato unionista señor Ricardo Valdés Bustamante, cuya incorporación al Senado se solicitaría. Y el informe de minoría llevaría la firma del señor Daniel Feliú, que propondría el rechazo de las reclamaciones formuladas y la aprobación de la elección del señor Guillermo Aguiar.

De ambos informes se dará cuenta en el Senado en la sesión de mañana.

LIGA DE LAS NACIONES

Ayer, a las 6 P. M., se reunió la Comisión de Relaciones Exteriores de la Cámara de Diputados, para ocuparse de las instrucciones que lleva la Delegación a la Liga de las Naciones.

Asistieron, los señores Luis Aldunate, Ministro de Relaciones; Víctor V. Robles, Presidente de la Comisión; Pedro Rivas V., Luis Orrego Luco, Guillermo e Ismael Pereira y Tito V. Lisoni. Concurrieron también los Delegados, señores Antonio Huneeus y Manuel Rivas Vicuña.

La Comisión, después de conocer las instrucciones de los delegados, las aprobó por unanimidad.

Mañana se reunirá, como se ha dicho, la Comisión de Relaciones del Senado, para ocuparse, también, de dichas instrucciones.

Los delegados, señores Huneeus y Rivas Vicuña, han sido objeto de varias manifestaciones de despedida, de parte de sus relaciones, con motivo de su próximo viaje al extranjero.

Por otra parte, el Ministro de Relaciones Exteriores, señor Aldunate les ofrecerá mañana un banquete.

El Presidente electo, señor don Arturo Alessandri, les ofrecerá el Miércoles próximo otro banquete, al que han sido invitadas, además, numerosas personalidades.

Los miembros del profesorado y varios amigos personales le ofrecen hoy un almuerzo en el Restaurant de la Quinta Normal, al señor Manuel Rivas Vicuña.

DIRECTORIO GENERAL DEL PARTIDO LIBERAL

El Martes, a las 6 1|2 de la tarde, celebrará sesión el Directorio General del Partido Liberal aliancista, para tratar de actualidad política y de asuntos internos.

La sesión tendrá lugar en el Club Liberal, Catedral 1294, esquina de Teatinos.

A EUROPA

A fines del presente año se dirigirá a Europa el diputado radical, señor Víctor V. Robles.

COMISION DE HACIENDA

Está citada para mañana la Comisión de Hacienda de la Cámara de Diputados, con la concurrencia del Ministro, señor Garcés Gana, a fin de seguir ocupándose del proyecto que grava las utilidades del comercio y las industrias.

MANIFIESTA QUE EL COMITE DIRECTIVO LIBERAL DEMOCRATICO ALIANCISTA DIRIGE A LOS CORRELIGIONARIOS DEL PAIS

Terminada la elección presidencial con el triunfo del candidato que llevó por bandera los principios e intereses políticos de la Alianza Liberal, el Comité Directivo de la Agrupación Liberal-Democrática Aliancista, cumple con el deber de presentar sus congratulaciones a los correligionarios del país que han prestado un concurso tan eficaz como activo en la victoria alcanzada.

Llega, a la vez, para el Comité Directivo y para los correligionarios, la consideración atenta de los deberes que debemos llenar, a fin de que este éxito político encarne en el sentimiento público los principios de democracia y de ideas liberales que nos han movido en la lucha.

Con el triunfo de la Alianza Liberal esos principios han recibido una consagración política que debe sernos especialmente grata a los liberales-democráticos, porque ellos son los que inspiraron la vida pública del Presidente Balmaceda, que nos sirve de enseña, y del partido que renació vigoroso y potente a raíz del sacrificio del apostolado de esas ideas.

Nuestro partido ha sufrido, en su marcha política, vicisitudes y contrastes que le han restado en ocasiones éxitos de propaganda y de crecimiento, por causas múltiples cuya oportunidad de examen no pensamos que sea esta; pero no creemos posible omitir la principal de ellas, cual es, en nuestro concepto, la falta de unidad de apreciación y de acción de las doctrinas netamente liberales y democráticas que nos dieron vida.

Mientras los diversos partidos del país no hacían lucha doctrinaria con las ideas esenciales de sus programas, como ha ocurrido hasta hace pocos años, ha sido excusable que las agrupaciones de tendencias análogas o encontradas se hayan concertado en diversas formas para fines electorales o de gobierno; pero tan luego como se ha visto el advenimiento de una nueva era que afecte a los sistemas de organización política de los partidos, éstos han tenido que mirar a la esencia de sus doctrinas ante que a otro género de intereses, porque en toda época de revisión o de reorganización política, sólo sobreviven las agrupaciones que se inspiran en el fiel concepto de sus programas.

Con arreglo a estos conceptos, la Convención que celebró el Partido Liberal-Democrático el año 1917, adoptó acuerdos y proposiciones destinados a encaminarlo por la senda neta de sus doctrinas liberales, con el propósito de poner término así a la promiscuidad de acción política que hasta entonces había practicado como factor de intereses electorales. Esa Convención creyó también que debía completar este afianzamiento del programa Liberal-Democrático propio del partido, por medio de reformas de organización que tendieran a darle autonomía a los organismos generadores de su dirección, para engranar de esta manera el cuerpo todo del partido a sus elementos directivos superiores, rindiendo así tributo a las ideas democráticas que sustentamos y a la independencia de criterio con que todos los correligionarios pueden y deben hacer uso de esas ideas. O sea, se quiso poner fin entonces a la tendencia centralista que dominaba en los organismos del partido, tendencia que, si tuvo su época de acción eficaz y útil, ha desaparecido tal vez para siempre de las organizaciones partidaristas.

Durante algún tiempo después de esa Convención, el partido inspirado en las declaraciones hechas en ella, desarrolló una acción uniforme y compacta en el sentido de su reorganización con arreglo a esas bases; y después de la elección general de 1918, prestó también atención especial a los principios doctrinarios liberales de esa misma Convención, para mantenerse separado de pactos o contactos con partidos que no fueran de tendencias homogéneas a las suyas.

Esa era de reparación doctrinaria iba encaminada por la acción de todos: Dirección Superior, miembros del Congreso y organizaciones directivas locales; pero el advenimiento de la lucha presidencial perturbó esa acción uniforme, colocando al partido al frente de dos tendencias, la una que revertía a los anteriores procedimientos de combinaciones políticas promiscuas con fines electorales, y la otra que se mantuvo en la línea doctrinaria que le trazara la Convención de 1917. Aquella tendencia pasó a formar parte de los partidos de la Unión Nacional, y nuestra agrupación constituyó la otra tendencia, con la cual hemos venido contribuyendo al éxito político de la Alianza Liberal.

Esta escisión de tendencias, sin ser un cargo para nadie, es un hecho político dentro de nuestro partido que tenemos el deber doloroso de reconocer, no tanto para formular cargos o para justificar actitudes, sino esencialmente para que los correligionarios de una y otra tendencia, vean cuál de ellos encarna más genuinamente el programa y la índole política del partido, a fin de que todos cooperemos al restablecimiento de un concepto político único que nos conduzca compactos a la consecución del bien público como agrupación partidarista. Por nuestra parte, ya hemos manifestado en ocasiones anteriores, y especialmente en la que dió vida a la agrupación de correligionarios que este Comité Directivo tiene el honor de presidir, que nuestra tendencia está inspirada en la necesidad de restablecer el predominio de las ideas liberales de nuestro programa, sobre toda otra consideración partidarista, porque solamente por ese medio creemos que se puede llegar a conseguir y mantener los objetivos democráticos, que constituyen la esencia del mismo programa; y pensamos que tenemos el deber de perseverar en estas ideas para que el partido perdure y sea respetable como agrupación doctrinaria.

Los partidos que constituyen la Alianza Liberal y el nuevo Presidente que ha triunfado con ellos, tienen incorporados en sus programas propósitos de solución de problemas sociales y económicos que tienden al bien público general y en especial al bienestar del conjunto de ciudadanos que constituyen los hombres de trabajo del país, intensificando a la vez la conciencia cívica de las masas obreras para que concurran al progreso nacional con deliberación y conciencia moral propias, objetivo este que debe ser la finalidad de toda democracia.

Dentro de estos propósitos de la Alianza Liberal y de su Presidente, caben muchos de los principios concretos de nuestro programa, como son el mantenimiento de las leyes y reformas destinadas a secularizar el Estado; el mantenimiento de la autonomía del Municipio, del Departamento y de la provincia, sin llegar al punto en que la descentralización pueda tocar el sistema Unitario de Gobierno; el sostenimiento del Estado docente por medio de las Universidades, Liceos y otros establecimientos públicos con enseñanza gratuita para la instrucción Primaria, Secundaria, Superior y Especial; el auxilio a las clases obreras con amparo y estímulo del trabajo y con facilidades para habitaciones adecuadas; con el fomento de la marina mercante nacional; con reformas aduaneras en forma protectoras para las industrias; con la adopción de un plan de obras públicas reproductivas para el Estado; y la implantación de instituciones de crédito que atiendan el movimiento monetario y financiero del país en condiciones de que el crédito público, sea controlado esclusivamente por organismos nacionales, ya por medio de una Institución Central de Estado o por otro sistema equivalente, que además de conducirnos por esas vías, nos pueda llevar también en breve plazo a la estabilización monetaria, y varios otros problemas de señalada importancia que, en buena parte, quedan subordinados a los anteriores.

Pues bien, si todos estos principios de nuestro propio programa, están acogidos y considerados en la combinación de partidos de que formamos parte, en condiciones de solución equivalente a la que nosotros mismos les daríamos; y si esos partidos y sus programas, habrán de constituir la base de acción y de propósitos del Gobierno que va a iniciarse, parece una necesidad lógica de nuestra Agrupación que concurramos a cooperar con esos partidos y con la nueva administración a la obtención de tales propósitos, contribuyendo así al movimiento evolutivo que viene operándose en las sociedades democráticas para adaptarlas a las nuevas ideas de organización social y económica.

Cabenos aquí una satisfacción partidarista, anotando la circunstancia de que las ideas enunciadas, como constitutivas de nuestro programa de partido, desde hace tantos años, son hoy muchos de los tópicos principales que preocupan la atención de las demás agrupaciones políticas, como solución obligada de las aspiraciones que en los últimos tiempos vienen constituyendo el objetivo de las modernas democracias, situación ésta que nos encuentra habilitados para que nuestra cooperación sea más consciente y eficaz.

Consecuencia natural de las ideas ya espuestas, es la necesidad de preparar nuestra Agrupación para adaptarla a la gestión de los fines políticos y de administración que sustenta y que se propone propiciar, a cuyo efecto el Comité Directivo encarece a las Agrupaciones locales una organización cuidadosa dentro del mecanismo autónomo vigente desde la Convención de 1917, por medio de las Asambleas de correligionarios que los reuna bajo una dirección propia, generada por las mismas Asambleas, y bajo el pacto de unidad partidarista que las haga inspirarse y armonizarse con la Dirección Central.

En tal sentido, el Comité Directivo adoptará, para cada caso, las determinaciones que se conformen con ese concepto de organización, sin desconocer que por ahora, en presencia de la reorganización que hay que darle al partido, sea necesario constituir en ciertas ocaciones direcciones especiales transitorias, como es la de este mismo Comité Directivo, para ir en el proceso de reorganización, adaptando las Asambleas y sus direcciones a los estatutos que deben regirlas según la Convención de 1917.

Esta tarea se impone desde luego con mayor evidencia, porque además de la conveniencia política de complementar el conjunto orgánico de las fuerzas del partido en el país para que su acción partidarista se desenvuelva eficaz, hay la necesidad manifiesta de prepararnos a la participación activa que habremos de tomar en las elecciones generales de Marzo venidero, para llevar al Congreso una representación genuinamente nuestra, que corresponda a los elementos electorales de que disponemos en el país.

Así podremos impulsar nuestras aspiraciones de programa y prestar al nuevo régimen legislativo y administrativo, el concurso amplio y decidido que nos proponemos llevarle.

Invitamos, pues, a nuestros correligionarios del país, a afianzar con su organización y cooperación la gestión política que este Comité Directivo asumió por su acta constitutiva de 28 de Marzo último, para darle al partido la situación respetable que sus organismos directivos deben tener ante las otras agrupaciones políticas, y para continuar con mayor prepoderancia y eficacia la acción que el Comité comenzó entónces a desarrollar amparado entusiastamente por sus correligionarios, y que culminó con el triunfo presidencial de la Alianza Liberal.

Y si en esta tarea de reorganización, inspirada naturalmente en el propósito de agrupar a todos los ciudadanos de nuestra denominación partidarista, se obtiene eliminar las disidencias de concepto de nuestro programa político, para ir todos por la recta línea de nuestros principios, habremos logrado la mayor satisfacción y la más preciada recompensa de nuestras labores en bien del partido.

Encarecemos, por fin, a los correligionarios, una constante diligencia en el mantenimiento de las relaciones con el Comité Directivo, y el mayor esfuerzo por cohesionar los vínculos de unidad que deben existir entre las Asambleas y sus direcciones especiales.

Santiago, 10 de Octubre de 1920.—**Belfor Fernández**, presidente.—**Claudio Vicuña S.** y **Enrique Balmaceda T.**, vice-presidentes.—**Manuel Vargas, José Dolores Torres Pinto, Hermógenes Cámus** y **Luciano Elriart Corvalán**, directores.—**Alfredo Riesco** y **Riesco** secretario general.

ACTAS DEL TRIBUNAL DE HONOR

Publicamos hoy la continuación de la última acta del Tribunal de Honor:

Reclamación de Castro

Se pasó después a resolver la reclamación de Castro.

El señor Ovalle manifiesta que la Unión Nacional ha reclamado aquí por no haber escrutado el Colegio Departamental respectivo las actas de dos mesas; la 3.a y 4.a sección de la subdelegación de Quellén, y la 3.a sección de la subdelegación de Quellón, mesas que dan el triunfo al elector don Lindor Pérez Gacitúa.

Está acreditado el funcionamiento correcto de la mesa de Quellén con los oficios de constitución, instalación y acta de escrutinio, firmada esta última por el vocal aliancista señor Oyarzún.

Se ha dicho que en esa mesa fueron suplantados electores hasta el número de 47. Suponiendo este hecho cierto, existiría mérito para rebajar 47 votantes, pero en ningún caso para anular la mesa, pues quedan 110 electores hábiles de cuya opinión no cabe prescindir, y que dan con exceso el triunfo al señor Pérez Gacitúa.

Sobre la mesa de Quellón afirma la Alianza que funcionó en un lugar distinto que aquel designado por la Junta de Mayores Contribuyentes. Este hecho no aparece comprobado en autos. Con todo, anulando la mesa, no se alteraría el resultado general.

En virtud de las razones expuestas, el señor Ovalle formula indicación en el sentido de restar en Castro un elector al señor Alessandri y dárselo al señor Barros.

El señor Figueroa dice: consta de autos que la Junta escrutadora de Castro, al practicar las sumas generales del departamento, prescindió de las actas correspondientes a las mesas donde funcionaron las secciones 3.a y 4.a de Quellén y 3.a de Quellón.

Consta también de autos que estas mesas funcionaron y que, por consiguiente, deben ser consideradas. En cambio hay antecedentes para estimar que las seis mesas aliancistas que dejaron de escrutarse en el Colegio Departamental no funcionaron.

Si se suman a los respectivos electores los votos obtenidos en las mesas de la 3.a y 4.a secciones de la subdelegación de Quellon, y en la 3.a sección de la subdelegación 10.a de Quellón, se llega al siguiente resultado:

	Votos
Por don Ignacio García	1,602
Por don Ramón García	1,510
Por don Juan Christie	1,508
Por don Lindor Pérez G.	1,506
Por don Ciriaco Alvarez	878
Por don Gabriel Bórquez P.	818
Por don Agustín Andrade	878

La Alianza Liberal alega que en la sección 3.a de Quellón fueron suplantados 47 individuos. Dando esto por sentado, habría que rebajar 94 votos a cada uno de los candidatos unionistas; no otra cosa.

Alega también la Alianza que la mesa 3.a de Quellón funcionó en un local distinto que aquel en donde le correspondía actuar. Dando esto también por sentado, habría que anular la mesa y por consiguiente, rebajar 352 votos a cada uno de los mencionados candidatos señores García, Christie y Pérez Gacitúa.

Efectuadas estas dos operaciones tendríamos el siguiente cómputo:

	Votos
Por don Ignacio García	1,602
Por don Ramón García	1,064
Por don Juan Christie	1,062
Por don Lindor Pérez G.	1,060
Por don Ciriaco Alvarez	878
Por don Gabriel Bórquez	878
Por don Augusto Andrade	878

En vista de lo expuesto llega el señor Figueroa a la conclusión de que aún aceptados los reclamos hechos por la Alianza Liberal, el elector unionista señor Pérez Gacitúa, que aparece derrotado, resulta con 182 votos de mayoría sobre los candidatos aliancistas, y por consiguiente, debe desalojar a uno de ellos.

Acepta, pues, la indicación formulada por el señor Ovalle.

El referido señor Ovalle observa que no se hizo cargo de la reclamación deducida por la Alianza, en vista de haberse desistido de ella ante el Tribunal, el abogado patrocinante el día de la vista de la causa.

El señor Barriga acepta, también, la indicación del señor Ovalle, por las razones que ha manifestado el señor Figueroa.

Los señores Briones Luco y Quezada estiman que no debe darse lugar a la indicación, porque el resultado proclamado por el colegio departamental, corresponde a la verdad de la elección.

Para alterar este resultado, se pide que se computen las mesas de la sección 3.a y 4.a, de la 9.a subdelegación de Quellen, y la mesa de la sección 3.a de la 10.a subdelegación de Quellón. La primera de esas mesas, que arroja 157 votantes sobre un total de 161 inscritos y todos para la Unión Nacional, es notoriamente fraudulenta, por ese abultado porcentaje; y aunque aparece suscribiendo el acta un vocal aliancista, hay antecedentes en autos para desestimar esa circunstancia, en atención a las condiciones personales y a las declaraciones de ese vocal. Además, los precedentes en el Congreso prueban que invariablemente se han anulado las mesas que tienen esos porcentajes, como ocurrió en 1918 con una mesa de Pocillas, en la elección senatorial del Maule.

La otra mesa, de Quellón, da 176 votantes a la Unión Nacional sobre 200 inscritos, y está acreditado que funcionó en un lugar distinto de aquel en que debía actuar. Esas dos mesas deben, pues, a su juicio, anularse, y sus resultados, por lo tanto, no pueden tomarse en cuenta.

Por otra parte, los resultados de esas mesas en la elección tranquila y no objetada, hecha en Abril de 1918, para elegir municipales, demostraron que el electorado de ellas favorece a la Alianza Liberal.

Además, debe observarse que la mesa de Villupulli, que es netamente aliancista, había sido objeto de un compromiso de honor para que funcionara; y los elementos unionistas frustraron su funcionamiento, presentando más tarde un acta tan fraudulenta que la Unión Nacional la repudió; pero, entre tanto, la falta de su funcionamiento regular privó allí a los candidatos aliancistas de un número considerable de votos.

Todo esto prueba que, si no obtuvo la Alianza Liberal cuatro electores en Castro, por lo menos ha obtenido los tres que proclamó el Colegio Departamental.

Por último, el Colegio Escrutador Departamental, con mayoría unionista y con fuerza pública a sus órdenes, llegó a la conclusión de proclamar tres electores para cada candidato, lo cual es, a su entender, un implícito reconocimiento de que tal era el resultado de la elección, eliminando los fraudes de de uno y otro lado.

El señor Tocornal formula indicación para dejar en Castro 3 electores al señor Barros y 3 al señor Alessandri, como aparece del colegio departamental. Se funda para ello en la circunstancia de que en la mesa donde funcionaron las secciones 3.a y 4.a de Quellen, aparecen votando 157 individuos sobre un total de 161 inscritos, lo cual en su concepto revela la existencia de un fraude.

El señor Subercaseaux manifiesta que siendo 17 las mesas del departamento y habiéndose escrutado sólo 8, no puede aceptarse ese resultado como el reflejo de la voluntad electoral.

De las demás mesas, tres funcionaron en favor de la Unión con irregularidades que las vician en su concepto, y las otras o no funcionaron, a pesar que aparecen dando una votación favorable a la Alianza Liberal. La elección en las 9 mesas es, pues, manifiestamente viciada. Por lo tanto, existiendo fraudes cometidos por ambos bandos, procede anular un elector a la Alianza y otro a la Unión Nacional; formula indicación en este sentido.

Puesta primeramente en votación la indicación del señor Ovalle para restar un elector al señor Alessandri y sumarlo al señor Barros, votan por la afirmativa los señores Barriga, Figueroa y Ovalle y por la negativa los señores Tocornal, Briones Luco, Quezada y Subercaseaux.

Rechazada esta indicación se pasó a votar la del señor Tocornal que deja 3 electores en Castro a cada uno de los candidatos, siendo rechazada por los señores Barriga, Figueroa, Subercaseaux y Ovalle contra el voto de los señores Tocornal, Briones Luco y Quezada, que estuvieron por acogerla.

La proposición del señor Subercaseaux para restar un elector a cada uno de los señores Barros Borgoño y Alessandri, fué votada dos veces con la abstención de los señores Figueroa y Ovalle, por estimar este último que no era procedente en caso alguno incluir en la resta al señor Barros Borgoño, ya que la Alianza Liberal había retirado su reclamación.

Por haberse dividido la votación, no hubo mayoría en sentido alguno.

El señor Quezada manifestó entonces que ,según la cláusula 6.a del pacto de 21 de Agosto, debería darse por rechazara la reclamación unionista de Castro, ya que no existía mayoría competente para acogerla, y que era preferible aceptar la indicación del señor Subercaseaux a fin de poder volver sobre el fondo de esa reclamación.

El señor Subercaseaux manifestó, por su parte, que habiéndose limitado a restar un elector en Curicó y otro en Cachapoal al señor Barros por fraudes que viciaban su elección, y siendo los fraudes de Castro ejecutados por ambos bandos, procedía en este caso, ciñéndose al mismo criterio, restar un elector a la Alianza y otro a la Unión.

Fallo de Castro

Votada nuevamente la indicación del señor Subercaseaux, fué aprobada por unanimidad, con declaración de los señores Barriga, Figueroa y Ovalle de que lo hacían sólo para el efecto de que pudiera volverse sobre la reclamación de Castro.

En consecuencia, el resultado del departameno de Castro, después de la rectificación hecha por el Tribunal arroja dos electores en favor del señor Barros y dos en favor del señor Alessandri.

Adjudicación de electores restados.—Los 2 de Castro

A propuesta del señor Subercaseaux se pasó en seguida a adjudicar los diversos electores que se habían restado a uno de los candidatos sin agregarlo al otro, acordándose empezar por los de Castro y seguir con los de Curicó y Cachapoal.

El mismo señor Subercaseaux formula indicación para agregar al señor Barros Borgoño los dos electores restados en el departamento de Castro.

Votan en favor de esta indicación los señores Barriga, Subercaseaux, Figueroa y Ovalle y por la negativa los señores Tocornal, Quezada y Briones Luco.

En consecuencia, quedan aplicados al señor Barros Borgoño los dos electores que antes se habían restado a los respectivos candidatos en el departamento de Castro.

PARTIDO RADICAL

ASAMBLEA RADICAL DE SANTIAGO.—Anoche celebró sesión esta institución política. Se continuó en la discusión del proyecto de reforma del reglamento y quedó pendiente, acordándose celebrar sesión extraordinaria con este objeto el próximo Lunes a la hora de costumbre.

PARTIDO DEMOCRATA

AGRUPACION DE PROVIDENCIA.—Como estaba acordado, hoy Domingo, a las 3.30 P. M., se reunirán los correligionarios de esta comuna en asamblea preparatoria, para ocuparse de asuntos de actualidad política.

CENTRO DE LA 6.a COMUNA Y RECOLETA.—Se ha citado a los socios y adherentes para hoy Domingo 10 del presente, a las 2 P. M., en el local, Juarez 749, con el objeto de elegir Directorio y organizar una fiesta en celebración del triunfo del Presidente electo, señor don Arturo Alessandri.

CANDIDATURA LUIS CORREA R.—El Comité Central de las candidaturas Correa y Quiroga, celebrará hoy Domingo, a las 3 P. M., asamblea en la 10.a comuna.

La elección de Curicó

Los suscritos, miembros del Comité Departamental de la Unión Nacional en Curicó, encargado de la dirección de los trabajos políticos en la reciente elección presidencial, nos vemos en la necesidad de presentar ante la opinión pública, nuestra viva protesta por los conceptos emitidos en la carta que el Ministro de la Corte de Apelaciones de Santiago, señor Alfredo Bascuñán Cruz, dirigió al señor Guillermo Subercaseaux, relativa a la elección del departamento de Curicó, y que fué dada a la publicidad en "La Nación" y en "El Mercurio", en sus ediciones del 6 del presente.

Era nuestro propósito, como lo ha sido el de todos los dirigentes de la Unión Nacional, guardar silencio ante el fallo del Tribunal de Honor que dirimió la contienda electoral última, acatándolo sin protesta pública de ninguna especie, a pesar de que uno de sus miembros—el señor Subercaseaux—se presentó, desde el primer momento, a la prensa justificando sus procedimientos, anticipándose a la apreciación general, como si hubiera sentido un peso enorme del cual le precisara desprenderse.

Pero la aludida carta del señor Bascuñán Cruz, que nos denigra, no nos permite continuar en la reserva que deseábamos mantener.

Tanto por la posición que ocupa el autor de esta carta en los Tribunales de Justicia—lo que contribuye a dar a este documento cierta autoridad—cuanto porque se hace referencia en él a conceptos que se dice emitidos por el señor Miguel María Cruz, miembro también de la Unión Nacional de Curicó, conceptos que revisten gravedad, ya que envuelven imputaciones abiertamente falsas que nuestro decoro no puede en ningún caso aceptar, debemos desautorizar enérgicamente las afirmaciones allí contenidas.

Ante todo, preciso es manifestar que la actitud del señor Bascuñán Cruz, al bajar a la arena política en que se libró una contienda electoral de extraordinario ardor y apasionamiento, no es la que cumple a un funcionario de su situación, que debe necesariamente mantenerse a la altura de su cargo y alejado, por lo tanto, de las luchas políticas.

Además, según se desprende de la carta que nos ocupa, el señor Bascuñán Cruz ha llevado a la prensa conversaciones que, según él, se habrían verificado en la intimidad y familiaridad del hogar, y cuya publicidad, por lo mismo, estimamos que era de suyo vedada, sin que haste a justificarla el requerimiento que en tal sentido le hiciera el señor Subercaseaux, tan interesado, repetimos, en sincerarse de cargos que nadie había aún formulado.

Siguiendo la misma conducta del señor Bascuñán Cruz, podríamos hacer alusión aquí, y aún estimar lícito decir que hemos oído relatar que mientras estuvo indeciso el resultado de la campaña presidencial, el señor Ministro procuraba las simpatías tanto de uno como del otro candidato, pero una vez que se vió inclinada la balanza en favor de uno de ellos, se plegó a éste y fué entonces cuando el señor Bascuñán Cruz comenzó a referir, a quien quería oirle, la conversación que en su carta afirma haber tenido con su primo señor Miguel María Cruz; y fuéramos crueles todavía si agregáramos el comentario—que desde luego rechazamos—de que fuese este medio el camino elegido por él para escalar los estrados de la Corte Suprema.

Entrando al fondo de la carta del señor Bascuñán, debemos rectificar la afirmación referente al cargo de presidente del Partido Liberal de Curicó que le atribuye a su primo señor Miguel María Cruz. En verdad, éste no es ni ha sido presidente del Partido Liberal, cargo que desempeñó desde hace algún tiempo el señor Félix Moreno, que viaja actualmente por Europa, y que ahora ocupa el señor Ramón Merino. La posición política del señor Miguel María Cruz en Curicó, no tiene la importancia ni la influencia con que se le hace figurar en dicha carta. Lo conceptuamos en un aislamiento completo, sin adeptos y sin esfuerzo alguno tampoco de su parte para procurarlos. Ha vivido y vive en perfecto retiro en su fundo, y a lo más por sus relaciones de amistad con el ex-senador señor don Fernando Lazcano, se le considerara como una figura meramente decorativa dentro del Partido Liberal; y agregaremos, para usar un término corriente, que se le ha tenido desde hace no pocos años, como un **fósil de la política**.

Se comprenderá por esto cuánta y cuán justificada extrañeza nos ha causado el hecho de que la declaración que se le atribuye al señor Miguel María Cruz, de haberse arrebatado al señor Alessandri un elector en Curicó, fuera la determinante del triunfo que ante el Tribunal de Honor obtuvo, por un solo elector, el actual Presidente electo.

Y más aún, que tal declaración fuera a influir en forma tan decisiva en el ánimo de los señores Subercaseaux y Tocornal, para rectificar un juicio ya emitido, y concienzudamente estudiado sobre la elección de Curicó.

Podemos afirmar categóricamente, que el señor Miguel María Cruz desconoce en absoluto el mapa político del departamento, y es incapaz, por lo tanto, de apreciar debidamente las fuerzas con que cada candidato contaba en la lucha. Su actuación misma en el Comité de la Unión Nacional de este departamento, fué casi nula y sirvió más bien de obstáculo a la labor común, pues lo único que a ella aportó fueron rencillas que él deseaba provocar a la primera autoridad de la provincia, el Intendente señor Arturo Balmaceda, y al señor Prefecto de Policía, contra quienes, en una ocasión, se permitió proponer la publicación en la prensa local de un artículo que nosotros estimamos injusto e inconveniente.

Aunque no nos ha satisfecho, debemos invocar el desmentido que el propio señor Miguel María Cruz ha hecho en "Las Ultimas Noticias" y en los diarios de Curicó, a los términos emitidos en la carta de su primo señor Alfredo Bascuñán Cruz. Según eso desmentido, el señor Miguel María Cruz no habría dicho "que se le había arrebatado un elector en Curicó al señor Alessandri", ni tampoco "que se hubiera acordado y llevado a efecto el fraude, contra su opinión manifestada a los otra comuna, en las cuales existía buen número de partidarios de Alessandri".

El señor Miguel María Cruz, en el desmentido en referencia, se expresa textualmente así:

"En esa conversación, a que se refiere la carta, dije a don Alfredo Bascuñán que Curicó había elegido cinco electores unionistas y uno aliancista, que se ha la deducido reclamos contra la elección por la Alianza, fundado en la falta de funcionamiento de dos mesas y en incorrecciones de las comunas de Teno y Upeo. Me interrogó entonces sobre si, aceptados esos reclamos de nulidad, saldría otro elector aliancista, a lo que contesté que posiblemente sí".

Y agrega:

"No expresé en consecuencia, los conceptos de que se hubiera arrebatado un elector al señor Alssandri ni que se hubiera acordado verificar fraudes en ese sentido".

Esta desautorización del mismo señor Miguel María Cruz, nos puede ahorrar el tener que insistir acerca de la inexactitud de la afirmación referente al pretendido fraude que hubiera dado por resultado arrebatar un elector al señor Alessandri, como se hace ver en la carta del señor Bascuñán. Pero queremos dejar en claro, según lo expondremos en seguida, cómo los cinco electores que la elección dió a la Unión Nacional en el departamento de Curicó, correspondían a las fuerzas verdaderas y efectivas de esta agrupación política.

La reclamación de la Alianza se ha dirigido principalmente contra las comunas de Teno y Upeo, precisamente las comunas en que existía mayor fuerza electoral de la Unión Nacional, o, en otros términos, en donde la candidatura del señor Alessandri no contaba con elementos de ninguna especie. Apuntamos el dato de que el total o sea los 12 mayores contribuyentes, respectivamente, de Teno y Upeo eran unionistas, y que los vocales de todas las mesas de ambas comunas, eran también unionistas, excepto un vocal de una de las mesas de Teno, que era aliancista pero que no asistió a la votación.

No puede dudarse de que la población de una y otra comuna, por el hecho de ser agrícola, depende económicamente de los propietarios de los fundos, y si estos son unionistas como en el caso que tratamos, es lógico presumir que dicha población electoral no podía menos de votar por la Unión Nacional.

Estamos en situación de desafiar a que se nos señale qué propietarios de alguna importancia hubieran podido ser alessandristas en las referidas comunas, salvo uno o dos de muy escasos elementos electorales en Upeo.

Cualquiera que fuese el criterio con que se hubiera querido fallar con cierta imparcialidad la reclamación de las dos citadas comunas, con cabal conocimiento del mapa político de ellas, no ha ría podido menos de llegarse al resultado de que la votación tenía que ser unánimemente favorable a la Unión Nacional; y por lo mismo el fraude, cuyo denuncio el señor Bascuñán pone en boca del señor Miguel María Cruz, habría sido un fraude tan inútil como sin objeto.

Los propios miembros radicales del Tribunal de Honor, señores Quezada Acharán y Briones Luco, fundaron su fallo favorable a la reclamación conceptuando que en las mesas receptoras de esas dos comunas, no habrían podido votar más del 75o|o de los inscritos, y dando a la Alianza Liberal el 10o|o. Calcularon de esta manera que el número de votantes pudo haber sido mil, de los cuales novecientos correspondieran a la Unión Nacional y cien a la Alianza Liberal, resultando así trescientos votos para cada uno de los dos electores alessandristas señores Mujica y Pinto, y 1.080 votos para cada uno de los electores unionistas.

Aceptando este cálculo y con los resultados oficiales que arrojan las actas parciales de cada una de las otras comuns, siempre habrían salido triunfantes los cinco electores unionistas.

En la comuna de Curicó, obtuvieron los electores unionistas señores Lazcano, Rodríguez, Gutiérrez, Silva Lira y Hopfnblatt, 909, 909, 906 y 54, respectivamente. Y los candidatos alessandristas señores Mujica y Pinto, 1421 y 1416 votos, respectivamente. En la comuna de Villa Alegre, los señores Silva Lira y Hopfnblatt, obtuvieron 876 votos cada uno; y los señores Mujica y Pinto, [illegible] votos cada uno. En la comuna de Rauco, 570 votos cada uno de los señores Silva Lira y Hopfnblatt; y 96 votos cada uno de los señores Mujica y Pinto. En la comuna de Tutuquén, 352 votos cada uno de los señores Lazcano, Rodríguez y Gutiérrez; y 309 votos cada uno de los señores Mujica y Pinto.

Sumando estos cómputos, tenemos el siguiente resultado total en las cuatro comunas mencionadas:

Lazcano, 1261; Rodríguez, 1261; Gutierrez, 1258; Silva Lira, 1590; Hopfnblatt, 1590; Mujica, 2036; Pinto, 2031.

Si agregamos a estos totales, 1080 votos que cada uno de los cinco electores unionistas y 300 votos a cada uno de los dos electores alessandristas, según la apreciación de los señore Briones Luco y Quezada Acharán, resultan: para el señor Lazcano, 2341; para el señor Rodríguez, 2341; para el señor Gutiérrez, 2338; para el señor Silva Lira, 2580; para el señor Hopfnblatt, 2580; para el señor Mujica, 2336; y para el señor Pinto, 2331 votos.

Quedarían, en consecuencia, con las cinco primeras mayorías, los cinco electores unionistas, y derrotados siempre, por lo tanto, el candidato aliancista señor Pinto.

El Tribunal de Honor no lo estimó así sin embargo, y partió de la base falsa de tener el candidato señor Mujica 2050 votos y el candidato señor Pinto 2048 votos en las cuatro comunas cuya votación no se reclamó, siendo que, en realidad, el primero tenía sólo 2036 votos y el segundo 2031 votos.

Se ve, pues, con toda claridad, que aceptando aún el criterio de los señores miembros radicales nombrados, los cinco electores unionistas habían salido triunfantes.

Finalmente, queremos referirnos al voto del señor Tocornal, respecto a la reclamación de Curicó, que dice textualmente:

"Con todo, como le consta que Teno es una comuna con fuerte base unionista, acepta que se reste al señor Barros un elector, sin que se le sume al candidato contrario". Lo cual confirma, en parte nuestra afirmación de que en Teno y Upeo, había una fuerza electoral unánime en favor de la Unión Nacioanl.

No es nuestro propósito abrir debate sobre los resultados de la elección de Curicó, ya fallada e inamovible. Queremos sólo vindicarnos, por lo que a nosotros toca, de un gravísimo cargo que la carta del señor Bascuñán Cru

COMIDAS. —

Anoche se llevó a efecto la comida ofrecida al señor Gabriel Amunátegui Jordán, con motivo de su próximo matrimonio. Ofreció la manifestación el señor Miguel Cruchaga Ossa.

Asistieron los señores: Gabriel Amunátegui Jordán, Valentín del Campo Cerda, Eduardo Salas Pereira, Miguel Cruchaga Ossa, Jorge Meléndez Escobar, Jorge Maira Castellón, Alejandro Méndez García de la Huerta, Eduardo Solar Correa, Luis Varas Gómez, Abelardo Pizarro, Carlos Neuhaus Ugarteche, Gonzalo Silva Claro, Carlos del Río Montt, Exequiel Silva Claro, Enrique Antúnez Cisternas, Alejandro Abascal Brunet, Carlos Vargas Salinas, Miguel Fuenzalida Balbontín, José Bernardo Lira, Nicanor Molinare, Belisario Prats González, Wenceslao Cousiño y Gregorio Amunátegui Jordán.

Se adhirieron los señores: Enrique Lihn, Javier Undurraga Lazo, Enrique Phillips y Luis Cifuentes Latham.

ASISTENTES A LA COMIDA

EN HONOR DEL GENERAL FLORES.—

Antenoche tuvo lugar en el Restaurant Francés de la calle Moneda, un banquete que los jefes y oficiales superiores del Cuerpo de Carabineros y el personal administrativo, ofrecieron al señor general Flores, con motivo de su reciente ascenso.

A la hora del champagne, ofreció la manifestación, el comandante don Desiderio García Vidaurre, quien interpretó fielmente los sentimientos de todos los presentes al felicitar al señor general Flores, por su merecido ascenso.

Contestó el señor general declarando que se sentía muy orgulloso de comandar al Cuerpo de Carabineros, que tantas pruebas ha dado de honradez, moralidad y disciplina, debido al entusiasta y decidido concurso de los jefes y oficiales, clases y carabineros.

Los dos jefes fueron objeto de entusiastas aplausos y manifestaciones de cariño y adhesión de parte de todos los asistentes.

A continuación usaron de la palabra varios de los comenales, siendo todos calurosamente aplaudidos, especialmente don Orestes Serrato, que recitó una prosa rimada, que fué recibida con repetidas aclamaciones por parte de los concurrentes.

Durante el banquete se recogieron las firmas de los asistentes en un pergamino, que fué remitido, con un ramo de flores, a la esposa del señor general, señora Corina del Campo de Flores.

CENTRO FEMENINO DE ESTUDIO.—

Programa de la semana:

Lunes, a las 5.—Castellano.

Martes, a las 4 y media.—Francés.

Martes, a las 6.—Velada literario-musical.

Miércoles, a las 5.—Inglés.

Jueves, a las 6.—Higiene.

Viernes, a las 5.—Literatura.

Sábado, a las 5.—Reunión de directorio.

BAILE DE LA SOCIEDAD LA BIENHECHORA DE DAMAS ISRAELITAS.—

Hoy se verificará el baile que anuncia la Sociedad Bienhechora, en los salones del Centro Familiar Español, San Diego 218.

Se invitan a todas las familias israelitas a este baile, que promete ser lucido. Se principiará a las 9 y media P. M.

ENFERMOS. —

La niñita Dina Santa María Jara ha sido operada de apendicitis, en el Pensionado del Salvador, por los doctores Arancibia, Sommer y Maclean.

Su estado es satisfactorio.

—Se encuentra ya restablecida la señorita Celina Mannarelli S., de la operación de apendicitis a que fué sometida por los doctores Armando León, Constant y Jiménez.

—Desde hace días guarda cama el señor Guillermo Portales Vicuña.

POR NUESTROS NIÑOS.—

Anotamos con verdadero agrado que se proyecta instituir una asociación permanente con el objeto de organizar en dos o tres temporadas anuales, campeonatos de juegos infantiles.

Para esta organización se desea que sean dirigidos los diversos juegos para penecas de seis a diez años, de ambos sexos, exclusivamente por señoritas.

Al efecto, el director de la Federación Sportiva encargado de la propaganda, almirante don Arturo Fernández Vial, nos ha encargado invitar a las señoras y señoritas amantes del sport y con características de bondad, paciencia y amor por los niños, a concurrir a una reunión que tendrá lugar el Jueves próximo, 14 de Octubre, a las 5 P. M., en los salones de "El Mercurio".

VIAJEROS. —

Mañana Lunes, parte al Ecuador el señor Alejandro Román del Real.

EN MEMORIA DE LA SEÑORITA SYLVIA SALAS EDWARDS. —

Mañana Lunes, 11 de Octubre, se dirá una misa a las 9 y media A. M., en la iglesia de San Pedro Claras 663, en memoria de la señorita Sylvia Salas E., por ser el aniversario de su nacimiento. Todas las que fueron sus amigas, quedan invitadas a asistir.

CORDON BLEU. —

En las próximas clases se hará los siguientes menú:

Mañana Lunes:
Esperger al gratin
Tornedos a l'Opera
Bomba Prinz Puckler

El Jueves:
Cromesqui de Valaille
Irish-Stew
Torta a la Bismark

Los guisos que se hacen en las clases se venden al precio de costo.

A LA MEMORIA DE DON JULIO REYES. —

Hoy, a las 10 A. M., se efectuará en el Cementerio General, la colocación de una hermosa placa de bronce, que los motociclistas de Santiago dedican a la memoria del vice-presidente del Moto Club de Chile, don Julio Reyes C., muerto trágicamente hace un año a esta parte.

Con este motivo primero se rezará una misa por el descanso de su alma y después habrá un solemne festival de bandas, que los músicos del Ejército ejecutarán en homenaje a la memoria de su ex-director artístico.

El Moto Club de Chile ha repartido con este objeto las siguientes invitaciones:

"El M. C. de Ch. tiene el honor de invitar a usted y familia a la colocación de la placa que en homenaje a la memoria de Julio Reyes, se efectuará el Domingo 10 a las 10 A. M. en el Cementerio General, con ocasión del primer aniversario de su muerte. — Santiago, 7 de Octubre de 1920".

CONCURSO HIPICO. —

Gran entusiasmo ha despertado entre los aficionados y sociedad en general, los grandes steeplachases y concursos de saltos, que el Club Sector Santiago, llevará a efecto hoy 10 del presente, en el Hipódromo Chile, en homenaje a la fiesta de la Raza. En esta fiesta hípica se disputarán hermosos premios entre los clubs de paperchasse de esta capital y oficiales de la guarnición. Las carreras empezarán a las 2 P. M.

IN MEMORIAM. —

El Martes a las 8 A. M. se dirá una misa en la iglesia de San Francisco en el altar de Dolores, en memoria de la señora Pilar Salazar.

MARIA GUERRERO.—

La compañía Guerrero-Díaz de Mendoza llegará mañana a Valparaíso, donde actuará en el Teatro Victoria hasta el día 21.

La temporada en nuestro Municipal la iniciará el día 22.

El abono a esta importante temporada dramática española quedará cerrado el día 20.

Desde luego podemos anticipar que dicho abono ha sido rápidamente subscripto.

FUNCIONES EN LA OPERA.—

Esta tarde a las 3.15, se realizará la última matinée de Angeles Ottein (7.a de abono). Subirá a escena "Rigoletto", con Angeles Ottein, Manfredi Polverosi, Eduardo Fati-Canti, Vicente Bettoni y Rhea Toniolo. Dirigirá el maestro Bruno Mari.

LA SEGUNDA DE PARSIFAL.—

Esta noche subirá a escena por segunda vez "Parsifal", la magna obra de Ricardo Wagner, interpretada por Ofelia Nieto, José Taccani, Eduardo Fati-Canti, Vicente Bettoni y Manuel Núñez, en los roles mas importantes. La obra será dirigida por el maestro Falconi.

—Mañana en 31.a función de abono y a beneficio y honor de Carmen Melis y Taurino Parvis, los aplaudidos artistas, se representará por última vez en la temporada lírica del Municipal "Thais", la inspirada obra de Jules Massenet. La dirección orquestal estará a cargo del maestro Julio Falconi. La obra será cantada en francés por Carmen Melis, Taurino Parvis, Juliano Oliver, Nerina Lollini.

Consejos de la Comtesse Ivon

ARTE MUSICAL.

Los últimos conciertos han tenido un éxito extraordinario, con lleno completo de una concurrencia selecta; deseosa de gozar con la buena música; esto nos demuestra cuánto se ha desarrollado en nuestra sociedad el gusto por este divino arte y cuán necesario es saber música para su agrado personal y para atraer y deleitar a sus relaciones. Así se explica la gran demanda que hay por buenos instrumentos de música y el cuidado exquisito que se pone para escogerlos con criterio verdaderamente técnico.

La Casa Doggenweiler Hnos. y Cía, calle Arturo Prat 166, ofrece magníficos pianos y autopianos de las más afamadas marcas, para satisfacer las exigencias de los más refinados artistas y aficionados.

EL TANGO LISO.

Hasta hace poco se conocía el tango como un baile muy complicado, con numerosas figuras y que requería aptitudes especiales para ejecutarlo debidamente.

Hoy se baila el tango liso con un entusiasmo cada día mayor, debido a la simplicidad con que ha sido combinado por los más eminentes profesores de París, Nueva York y Buenos Aires; este es un baile elegante, graciso y distinguido que se diferencia completamente del tango primitivo.

De aquí la necesidad imperiosa de aprenderlo a bailar muy bien, para no hacer un triste papel.

El profesor M. Aguilar, en su Academia de Baile, establecida en la calle Egaña 590 entre S. Isidro y Carmen, se ha acreditado en nuestra sociedad como el mejor profesor de bailes modernos, siendo el **tango liso** una de sus especialidades.

No está demás recordar que este es el baile más en boga en los salones.

HIGIENE DEL CABELLO.

Para tener una cabellera hermosa es preciso cuidar de evitar la caspa, que, además de ser muy desagradable y molesta, produce la caída del cabello, y a la larga la calvicie. Aparte del frecuente lavado de la cabeza conviene usar la **Piloquina**, que es un tónico muy eficaz para extirpar la caspa y vigorizar el cabello; muy pronto se notan los benéficos resultados de su uso.

Lo venden: **Daube y Cía., Droguería Francesa y las principales boticas.**

PARA LAS GUAGUAS.

Las madres deben prestar el más exquisito cuidado y atención a la higiene de sus guaguas para verlas desarrollarse y crecer sanas y robustas. Entre los muchos productos que se preconizan para proteger su piel, tan delicada y sensible, lo más recomendable son los **Polvos de Cipria di Riso, que vende la Botica Italiana, calle Huérfanos 1020**, perfumados o al natural; basta ensayarlos una vez para adaptarlos definitivamente con preferencia a cualquier otro.

PARA HERMOSEAR EL CUTIS.

Uno de los mayores atractivos de la mujer, el que más desea obtener es un cutis sano, fresco aterciopelado de bella coloración que imprima a la fisonomía un aspecto de juventud y salud. Por eso se admira siempre a las personas que lucen este encanto y disimulan así sus años. El uso de cosméticos ordinarios o de dudosa calidad, son los peores enemigos de la belleza, porque destruyen la piel. Para mantener siempre el aspecto juvenil y también para corregir los daños causados por otras preparaciones debe usarse la Créme Royal, del doctor Rossar Lemaire, que después de largos y concienzudos estudios la hace fabricar en los Laboratorios del Instituto de Higiene de París, cuyo único importador en Chile es la Casa Gath y Chaves.

TERMAS DE PANIMAVIDA.

Durante la tempora consagrada por la moda, tirana, insoportable e inoportuna, tratándose de la salud, los balnearios y termas se ven congestionados por una multitud deseosa de exhibirse; pero los que necesitan un tratamiento para sus afecciones, una vida tranquila, con cuidados especiales, son los que más sufren de tales épocas. Sin embargo, la suavidad del clima desde el comienzo de la Primavera en **regiones tan favorecidas por la naturaleza como lo es Panimávida**, permite gozar de los beneficios de **sus extraordinarias aguas medicinales**, durante la mayor parte del año. Su inteligente empresario, señor **Virgilio Lazzari**, lo ha comprendido así y desde el **15 de Setiembre abrió la temporada primaveral**, que sin duda, se verá concurridísima por todas las personas que deseen seguir un tratamiento o buscar un refugio tranquilo, lejos de la agitación de las ciudades buscando un bien ganado reposo en un ambiente campestre y saludable.

Conviene llamar la atención hacia la comodidad que presentan estas **Termas**, de tener la **estación del ferrocarril en el mismo Establecimiento.**

Estos baños se recomiendan por **las virtudes de sus aguas como los más indicados para las afecciones del estómago, de los intestinos, los riñones, hígado y el corazón; el reumatismo para los niños débiles y para los convalecientes.**

OPORTUNIDAD ESPECIAL.

A nuestras elegantes les agradará saber que las pieles y plumas continuarán usándose mucho en la próxima estación y que a pesar de esto, **la Peletería Colón, Ahumada 226**, está haciendo una realización extraordinaria de toda su existencia, que permitirá adquirir artículos finos, de gran valor, por precios que parecen de otra época. Igualmente, tiene un hermoso surtido de toilette de última moda, que también está realizando a precios muy bajos.

BAILES EXIBICIONES

Antes de aprender a bailar, concurra a ver las exhibiciones que se hacen de los bailes de actualidad, los días Miércoles y Viernes en la noche, de 9 1|2 a 10 1|2, en mi Escuela, y así podrá tener una idea de cómo son las danzas y cómo deben bailarse éstas.

Escuela de Baile Carmen 109. Director Rafael Barroso, profesor del Hotel Savoy (dancing-tea), Casilla 558.

EL CORSE.

En los últimos tiempos se ha dedicado especial esmero a la confección de los corsées que cuando son bien cortados y ejecutados, hacen destacar toda la belleza y elegancia del cuerpo, y así lucen de modo incomparable las bellas toilettes, lo que no se puede conseguir si se lleva corsé hecho, porque es muy difícil que se adapten perfectamente al talle. **La Corsetería Francesa, Moneda 819**, es especialista en corsées sobre medidas.

EL SERVICIO DOMESTICO.

Uno de los temas más socorridos de las conversaciones familiares, es la queja constante de las dueños de casa por el pésimo servicio y las dificultades para encontrar señoritas empleadas como ahora se hacen llamar. Muchas, en su falta de experiencia, ocurren a las Agencias de Empleos que por lo general son unas calamidades; otras se lamentan por no encontrar oportunamente buenas empleadas; sin darse cuenta que siempre hay algunas que se felicitan de tener su servicio completo y muy escogido, gracias a que utilizan los avisos **económicos y clasificados de LA NACION**, el diario de mayor y más popular circulación. Les recomendamos hacer un ensayo y tendrán también que felicitarse.

CABELLOS DE JUVENTUD

Las canas son la desesperación de las personas que, viendo en ellas una especie de pública fe de bautismo, usan toda clase de preparaciones para teñirlas, sin fijarse en el daño inmenso que hacen a su salud, a la belleza de su cabellera y, exponiéndose al ridículo de que todo el mundo le conozca su artificioso disfraz. Por eso recomendamos la antigua **Loción Anticanosa Sin San**, que no contiene materias venenosas, ni lo tiñe, sino que le devuelve su color primitivo. Lo vende únicamente la **Casa Frapmon, Pasaje Matte 39, casilla 3834.**

LOS MALETINES

El gusto por las joyas y accesorios lujosos de toilette se extiende cada vez más, formando un complemento indispensable de la moda, o más bien dicho, una de sus características.

Por ejemplo, los maletines tienen una gran importancia y deben ser valiosos y verdaderamente artísticos en armonía con la persona y su toilette: se llevan de plata, alpaca y fantasía, estos últimos deben ser con cierro de marfil o carey y tienen mucha preferencia por armonizar mejor con todos los trajes. La **Joyería A. Godard, calle Ahumada 259**, acaba de recibir los últimos modelos de maletines, que sin duda llamarán la atención.

PLAQUEES PARA REGALOS

La moda continúa dando su preferencia a los plaqués como el mejor metal para las múltiples piezas del servicio del comedor, de la mesa de toilette, adornos de salón, etc. Varían las formas y los estilos, pero siempre es el mejor material, el que se impone para sus bellas cualidades. A las personas que les gusta hacer regalos prácticos y útiles, nada se le puede indicar como más conveniente que elegir un servicio o pieza de plaqué, la que siempre será recibida con especial agrado y contribuirá un verdadero testimonio de amistad. **La Casa Grimm y Kern, calle Ahumada 99, esquina de Moneda**, ha recibido un valioso y escogido surtido de los estilos más nuevos en servicios de plaqué, para té, café, galleteras, centros de mesas, floreros, fruteras, bomboneras, paneras y mil objetos encantadores, que vale la pena de ir a examinar.

EL CAFE

Esta deliciosa bebida se generaliza cada día más hasta el punto de ser un complemento indispensable de la alimentación y para muchísimas personas sería una tortura privarse de él. Sin embargo, por la cafeína que contiene, es un veneno para los cardíacos, diabéticos, dispépsicos, neurosáticos, neurasténicos y muy perjudicial para los niños y ancianos, a los cuales puede dársele en cambio y con ventajas el **Café sin cafeína**. Entre estos recomendamos muy especialmente el **Café Sirocco** y el **Café M a**, que deleitan por su sabor y aroma y son completamente inofensivos. Lo vende únicamente la Botica del Indio, calle Ahumada esquina de Alameda.

ECONOMIA ES RIQUEZA

Las personas superficiales juzgan las cosas por las apariencias, mientras que las de buen criterio estudian el fondo y descubren los méritos donde verdaderamente se encuntran y nunca olvidan el aforismo español de que "bajo una mala capa se oculta un buen estudiante".

Esto ocurre muy especialmente en el comercio y diariamente en las conversaciones y comentarios encontramos el contraste ofrecido por estos dos temperamentos. Unas se quejan de la carestía y mala calidad de los artículos, pero otras siempre tienen indicaciones de cosas muy buenas y baratas: las primeras solo se fijan en la apariencia y presentación exterior; las segundas buscan lo bueno donde se encuentra muchas veces en calles muy apartadas del centro.

Tal ocurre con la **Casa Mateo Delporte, calle Bandera 689-693**— que no debe confundirse con otras vecinas,—especialistas en paños, casimires y telas, producidas en sus propias fábricas en Bélgica, que vende a precios de producto, sin recargo de intermediarios ni de acaparadores o especuladores. Su apariencia exterior es muy modesta y nada en ella revela la riqueza de los surtidos que ofrece a su clientela siempre en aumento porque en ella se encuentra siempre lo mejor y a los precios más bajos y así su prestigio y reputación crece cada día con la réclame que espontaneamente le hace su misma clientela. Además de su constante existencia en paños, casimires, gabardinas y telas para ternos de hombres y niños y trajes sastre acaba de recibir un gran surtido de telas de última moda para señoras, entre los cuales llaman la atención: la popelina pekiné, la voilardine, el velo Ceylan y las finísimas gabardinas. En pocos días más pondrá en venta otro surtido, que está despachando en Aduana, consistente en hermosos velos Doris, que harán las delicias de nuestras elegantes de gusto refinado.

FIESTAS DE PRIMAVERA

Este año las fiestas estudiantiles tendrán mayor lucimiento, a juzgar por el entusiasmo y los preparativos que se hacen. Ya se ven todas las tiendas y almacenes, regocijados con tantas exhibiciones destinados al objeto; pero, la **Casa L. Falconi, calle Ahumada 147**, ofrece el más extraordinario surtido de antifaces, caretas, máscaras, barbas, bigotes, pelucas, narices y ornamentaciones complementarias. Los estudiantes van a sentirse felices visitando esta casa, cuyos precios son especiales para sus bolsillos.

ESBELTEZ DE LA SILUETA

El excesivo desarrollo deforma el cuerpo humano y le hace perder toda su elegancia; por eso la mujer ve con terror aumentar su peso, porque aquello equivale a darle el adiós a las líneas ideales de su perfil, a la esbeltez de su busto, a la gracia de sus movimientos. Algunas tienen el coraje de someterse a los regímenes más severos, a los tratamientos más penosos, para salvar su belleza y hacen bien, porque es preciso que la mujer sea siempre hermosa. Para evitar la obesidad no debe entregarse nunca a la pereza, ocupar constantemente su espíritu, hacer continuados ejercicios, vigilar mucho su alimentación; la divisa higiénica debe ser: ejercicio y frugalidad. Pero además, es indispensable completar el tratamiento con un poco de medicina, usando el **Té del doctor Schakerston**, en combinación con las **Píldoras reductivas**, que se encuentran únicamente en la Botica Italiana, Huérfanos 1020. Es una preparación muy agradable, cuyos resultados son verdaderamente sorprendentes, sin ningún peligro para el organismo.

LOS TEJIDOS DE LA LANA

Es admirable y digno de todo aplauso el gusto que han tomado las damas de nuestra sociedad por los tejidos de manos y muy especialmente por los tejidos de lana al crochet o a palillo. Es verdad que la moda ha venido a impulsar poderosamente esta afición, pues, tales tejidos se usan cada vez más en la toilette femenina, como los Sweaters, las bufandas, los kimonos, los chales, aparte de los abriguitos y ropa para guaguas y niñitas. Es encantador ver cómo se aprovecha el tiempo en las reuniones familiares o de confianza ejecutando estas labores mientras se charla o bien cómo se distraen las señoras en sus horas solitarias.

Sin embargo, muchas personas se molestan y abandonan estas clases de labores, fastidiadas por la mala calidad de las lanas que corrientemente se encuentran en el comercio. Felizmente, correspondiendo al gusto universal por los tejidos, se han instalado fábricas especiales, como la **Fleisher**, que producen lanas de la mejor clase en todos los tipos conocidos y para toda clase de labores. Esta marca presenta sus lanas ovilladas, lo que representa una gran economía de trabajo y una comodidad, que todas las aficionadas a los tejidos sabrán apreciar. Para ello debe cuidarse de exigir en el comercio **Lana ovillada marca Fleisher**, que importa exclusivamente la **Casa Otto Fuhrimann, calle Las Rosas 1122-1127**, la que ha recibido un gran surtido en todos los colores y clases.

Al detalle la venden: Casa Muzard, Galería Novedades, Monjitas 879 y The Jersey, 21 de Mayo N.o 607 y San Diego 56.

UN LIBRO INDISPENSABLE.

Tan necesario como es el diccionario en el escritorio del hombre de letras es, en manos de la verdadera dueña de casa, el **Libro de Cocina Moderno y Práctico** de la señora Lucía Vergara de Smith, tercera edición ampliación del Cordón Bleu, recién editado por la **Librería Nascimento**; él le servirá de guía seguro para combinar sus menús de la mesa diaria o para las ocasiones extraordinarias; y le proporciona además variadas y prácticas recetas de toda clase de postres, pasteles, dulces, helados y bebidas refrescantes, ponches y cocktailes.

Este es el regalo más adecuado que puede hacer a toda mujer amante de su hogar.

Esta nueva edición, muy bien impresa, contiene la más completa y variada colección de recetas, de todas las cocinas: francesa, inglesa, italiana, chilena, argentina, peruana, boliviana, etc. Su distribución por materias y sus índices facilitan la rápida consulta. Además, todo él lleva un sello práctico en las proporciones, preparación y modo de ejecutar sus recetas, que le da un valor inestimable y por lo cual no debe faltar en ningún hogar. Se vende en la **Librería Nascimento, calle Ahumada 263.**

COMTESSE IVON.

Vendo Auto "STUTZ"
Lindo modelo; perfecto estado.
AMUNATEGUI 340

MUSICA
Audición mañana y tarde por la distinguida profesora señora Amelia Palma.
La Exposición de Música en su nuevo local, Agustinas 873, entre Estado y San Antonio. Liquida 50 mil piezas de música en lujosas ediciones.
A un peso ejemplar

Sorteo Gratis
En el sorteo de ayer resultaron premiados:
Con el 1.er premio, Luis Swiderski, Independencia 950.
Con el 2.o premio, Juan Muñoz, Rosas 1352.
"LA BARATA", Ahumada 176
Casa realizadora de artículos de escritorio

Au Printemps
PARIS
Para dejar lugar a las Novedades de Verano que acaban de llegar al Correo
Lunes, Martes y Miércoles
SALDAREMOS
a precios sumamente reducidos un importante lote de VESTIDOS, BLUSAS, ROPA BLANCA y mercaderías diversas
Rebajas de 40 a 60 por ciento
CALLE MERCED 733-735

Grandes rebajas de precios
Mlle. Marchini
Recien llegada de París
Trajes
Abrigos
Sombreros
Artículos Fantasía
TRAJES DE LUJO
AHUMADA 364

Papeles Pintados
RECIBIO BUEN SURTIDO
Mercería Matta
Casa fundada en 1880
PRECIO BAJO FIJO
DELICIAS, PORTAL EDWARDS 2780

CASA MUZARD
RECIEN LLEGADOS
Trajes
en lana, tejidos a crochet.
Blusones
de seda tricot. Preciosos modelos.
Trajes
con polleras plisadas, modelos de gran chic.
Blusas
Estilos de gran novedad.

COCHERIA "ARGENTINA"
Arrienda coches de lujo por horas, días y horas, los más elegantes de Santiago. Especialidad coupées para novios.
JOSE MORALES — 12 de Febrero .. 83 — Teléfono Inglés 1610

LA [illegible]
AGUSTINAS 935
J. Otero y Cía.
Mañana Lunes liquidamos los modelos en sombreros sobrantes de nuestro inmenso surtido recibidos en el mes de Agosto.
GRANDES REBAJAS, SOLO POR OCHO DIAS.

CLINICA DENTAL
DEL
Dr. Valenzuela Basterrica
Cinco dentistas especialistas: 8 a 12 y 2 a 7. Huérfanos 1616. Teléfono 1642.

CIGARRILLOS
CASINO
con tabaco hebra y boquilla Ambré: 50 centavos el paquete.

Savoy Hotel
DEPART. 40
HOY LUNES
Los últimos modelos de verano, en organdí, etc. Sombreros. Medias de seda.
MAGUET
O-10

Mme. Bauduit
AHUMADA 116
Ultimos días de la Gran Realización de trajes, abrigos y sombreros a precios de quemazón.
Géneros de seda y restos de géneros, encajes, galones, tules y gasas.
Guantes blancos de gamuza. Gran surtido de moras de colores a 10 cents. el gramo.
Mme. Bauduit parte breve a París para traer novedades para el próximo invierno.

SELECT

MATINEE

3a función de la sensacional serie

La Montaña del Trueno

Por el sin rival

Antonio Moreno

EPISODIOS

7. La Atracción del Relámpago.
8. La Garra de Hierro.
9. Prisionero del Abismo.

SELECT

HOY-Especial y Noche

ALHAMBRA

CHILEAN CINEMA CORPORATION

SELECT

DIA DE GRAN MODA

Boletería abierta desde las 10 A. M.

CORINA GRIFFITH

La hermosa favorita, célebre por su belleza y su fastuosa elegancia, en la sentimental comedia

LA NIÑA DE LAS LIGAS

Novela de la vida real que es un poema de amor y virtud

Además estrenaremos: "LOS PAJAROS", cuarta selección del Concurso de Bellezas.

En breve: "UNO DE ABAJO", alto exponente de Cinematografía Nacional, producida por la nueva manufactura CHILENA MINERVA FILM.

PERLA WITHE asombrará al público en su nueva serial: EL SECRETO NEGRO

SELECT

SELECTA

Mary Pickford

La actriz más querida de Estados Unidos, en su último y definitivo triunfo

REBECA

DE LA

Granja Sol

SELECT

SELECT

MIERCOLES en el UNION CENTRAL Estreno!

EL MISTERIO DEL ENCAPUCHADO GRIS

SERIE en dos Noches!

PROTAGONISTAS: LUIS CAVALLINI - ELSA ZARA - LIDIA PINI

Es una serie moderna, con audaces golpes de mano admirablemente ejecutados, liviana, sin aburridas repeticiones de episodios interminables. Un enigma indescifrable, que solamente se resuelve en los últimos veinte metros, hace que cada cual se sienta un Sherlock Holmes y se apasione por la interesante trama que presencia. Hay, además, en esta obra una fina nota satírica contra las exageraciones de ciertas seriales.

Mujeres bonitas. Paisajes europeos. Atletas que rivalizan en agilidad con George Walsh. Colosales artimañas y arremetidas

MIERCOLES en el SPLENDID Estreno!

La Senda del Divorcio

Protagonista: MARY MAC LAREN, inolvidable intérprete de "¿Doncella, casada o viuda?"

Tema: "No faltan enemigos que llegan hasta la felicidad del hogar, con el objeto de no permitir que la cadena de la dicha sea eterna."

Pieza social de fuste. Mucho lujo, mucha verdad en cada escena. Las escenas de la playa, donde Mary MacLaren toma sus baños, están tomadas en "La Laguna" precioso sitio de la costa de California. Los arreglos interiores de la mansión de los novios son de una coquetería tan refinada y elegante que parecen hechos por manos de hadas y cupidos.

PRONTO! Acontecimiento

El Hidalgo Facineroso

Protagonistas: MONROE SALISBURY, el recordado intérprete de "Cuando el león despertó" y WILLIAM STOWELL, el malogrado compañero de Dorothy Phillips.

La historia fascinante de un malhechor de gran corazón, de un espíritu de sacrificio incomparable.

El hidalgo facineroso es nada menos que el retrato fiel del más valiente y peligroso de los matones. Debe su apodo a sus sentimientos que lo hacen el hombre más hombre entre los de su ralea, dispuesto siempre a sacrificarse por uno de los suyos, y de un corazón muy íntegro para juzgar los asuntos que le concierne.

COMPAÑIA CINEMATOGRAFICA ITALO - CHILENA, INC.

TEATROS - MUSICA - CINES

HOY SE REPITE "PARSIFAL"

Mañana en el Santiago se reprisan "Los Precursores"

Teatro Municipal

LAS FUNCIONES DE AYER

Ayer se efectuaron dos funciones en este teatro.

Por la tarde, en matinée de abono se cantó "Manón" de Massenett, interviniendo en su representación los mismos cantantes que en ocasiones anteriores.

Dirigió el maestro Falconi.

Por la noche, en función vigésima novena de abono, se cantó "Butterfly. Intervinieron en la representación los mismos elementos que en ocasiones anteriores, con excepción del rol protagonista que, en esta ocasión fué desempeñado por la soprano Boccolini.

La parte de Butterfly le valió a esta distinguida cantante una entusiasta acogida. La romanza del segundo acto le valió los honores del bis, y esto, con entera justicia.

Hoy en matinée va "Rigoletto", y por la noche, en 30 función de abono, la segunda de "Parsifal".

El Jueves debutará el tenor De Muro, en "Andrea Chenier".

TEATRO LA COMEDIA.—En la función de anoche se repitió el éxito obtenido en el día de su estreno de la señorita del Almacén, comedia en tres actos, que la Compañía Membrides Yobert pone muy bien.

Hoy se darán tres funciones. En matinée subirá a escena la señorita del Almacén, en vermouth "Toda una mujer" y tonadillas por Lola Membrives y en la noche la comedia en tres actos de Muñoz Seca "El Condado de Mairena", que alcanzó un éxito el día de su estreno.

Mañana estreno de "Las grandes fortunas", farsa cómica de Arniches y Abati.

TEATRO SANTIAGO.—Hoy último Domingo de la Compañía Mario Fudin se darán tres escogidas funciones.

En la matinée se representará la graciosa comedia en 3 actos de Víctor Domingo Silva, de éxito cómico titulada "La divina farándula".

En la vermouth, por última vez, la hermosa comedia en tres actos del mismo autor que ha sido uno de los más legítimos triunfos del teatro chileno, titulada: "Las aguas muertas".

En nocturna la pochade francesa de Bisson, en tres actos, "Florette y patapon".

Mañana gran función extraordinaria en homenaje al malogrado poeta nacional Domingo Gómez Rojas, cuyo producto se destinará a aliviar la crítica situación en que ha quedado la familia del poeta. Se pondrá en escena el notable drama nacional de Guillermo Bianchi (Shanty) "Los precursores".

El Miércoles se efectuará el beneficio de la señora Elena Puelma, aplaudida actriz cómica de la Compañía Mario, con un programa especial y escogido.

La gran función de mañana del Santiago

Se nota mucho interés por asistir a la gran función extraordinaria que tendrá lugar mañana Lunes, en la noche en el Teatro Santiago a beneficio de la familia de Gómez Rojas.

El programa es de mucho atractivo. Será puesta en escena la tan aplaudida obra de Shanty "Los precursores", de simbólica relación con la muerte del poeta Gómez Rojas que se recuerda.

Distinguidos alumnos del Conservatorio darán un acto de concierto, con música selecta.

Pedro Sienna recitará varias de las poesías que Gómez Rojas escribió en la Cárcel.

Distinguidas familias han tomado palcos y plateas para esta función de mañana.

Las localidades pueden adquirirse desde hoy en la boletería del Teatro Santiago y en el Club de Estudiantes, Ahumada 73.

Las personas que tengan entradas para vender deben devolverlas cuanto ántes o dar cuenta de ellas.

MUSICA

AUDICION SORO-ROJO

En la segunda quincena del presente mes, el maestro señor Enrique Soro dará en el Teatro Unión Central un interesante concierto a dos pianos con el aplaudido pianista señor Osvaldo Rojo Ureta.

En este concierto se tocará exclusivamente música original del señor Soro.

Daremos oportunamente mayores datos.

A LA MEMORIA DE JULIO REYES. —Hoy a las 10 A. M., se llevará a cabo en el Cementerio General, una sentida ceremonia en homenaje a la memoria de Julio Reyes de la Cerda con motivo de celebrarse el primer aniversario de su muerte.

Sus amigos y el Moto Club de Chile, colocarán en su tumba una hermosa placa de bronce que perpetúe la estimación que el joven músico supo granjearse en la vida.

Las bandas del Ejército de las cuales fué su reorganizador artístico tocarán durante la ceremonia varios andantes religiosos y la gran marcha fúnebre de Parsifal, bajo la dirección del maestro Juan Casanova Vicuña.

Para este acto se han repartido numerosas invitaciones, pero se nos advierte que roguemos a todos los que fueron sus amigos y no las hayan recibido, se den por invitados por la presente publicación.

NOTICIAS CINEMATOGRAFICAS

LOS ESTRENOS DEL SPLENDID DE LA PRESENTE SEMANA.—Publicamos a continuación la lista de los estrenos que ofrece a su distinguido público el Splendid, para la presente semana, programa en el que están representadas las mejores marcas del mundo.

Lunes: Estreno "Triangle", "Bajo los bosques", viril y conmovedor romance de amor, interpretado por la encantadora Bessie Love, y el varonil gran actor Wilfred Lucas. Pathé Journal N.o 656.

Martes: Estreno "Selig", "La ciudad perdida", series 13, 14 y 15, final de este formidable serial de fieras interpretado por la encantadora Juanita Hansen y el varonil Chesebro.

Miércoles: Estreno "Universal Special - Atraction", "La senda del divorcio", drama social por la hermosa Mary Mac Laren.

Jueves: Reestreno "Mutual" "Chaplin aventurero", ejemplar completamente nuevo y recien llegado de los E. E. U. U., de esta vista la mejor y más graciosa de todas las creaciones del popular rey de la risa.

Viernes: Reprise "Metro Screen-Classics", "De entre la niebla", poema de amor, última creación de la Nazimova.

Sábado: Estreno "Pioner", "El moderno montecristo", sensacional drama pasional, obra desarrollada en la época actual e interpretada por el eminente actor dramático Henry Walthall y la linda Elena Chadwick.

Domingo: Estreno "Goldwyn de 1920", "El corazón de una mujer", sublime y conmovedor idilio de amor, creación suprema de la encantadora Mae Marsh.

Para muy en breve anuncia este teatro el estreno de la producción extraordinaria "Carmen del Klondike", drama de pasiones brutales desarrollada en un infierno humano e interpretado por la bellísima Catalina Williams: "Las aventuras de Ruth", gran serial de Pathé interpretado por la encantadora Ruth Roland, y las producciones del "Primer Circuito Nacional de Exhibidores de los Estados Unidos", interpretadas por Norma y Constance Talmadge, Mildred Harris de Chaplin y Anita Stewart.

ANTONIO MORENO, MARY PICKFORD Y CORINA GRIFFITH TIENEN A SU CARGO LAS CUATRO FUNCIONES QUE HOY DA EL ALHAMBRA. —Las cuatro funciones que hace hoy el Cine Alhambra tienen como intérpretes a las estrellas más queridas de nuestro público, como ser Antonio Moreno, Mary Pickford y Corina Griffith. Puede advertirse que entre estos artistas figura el nombre más prestigiado del cinematógrafo, la reina del cinema hoy en día: Mary Pickford. El espectáculo del día se descompone en el orden siguiente:

Matinée. —Continuando el desarrollo de la celebrada novela episódica "Los peligros de la montaña del trueno", que con tanta aceptación ha sido recibida por nuestra sociedad, la Empresa del Alhambra pone en programa la continuación, o, sea las partes N.os 7, 8 y 9, que corresponden a las series: La atracción del relámpago, La garra de hierro y Prisionero del abismo. Los solos títulos de estos episodios dan al lector una idea de la calidad del espectáculo y del sensacionalismo que abundará en ellos. Las proezas que ejecuta no solo Antonio Moreno y Carol Holloway sino que los otros actores, que para la interpretación que hacen, están perfectamente bien seleccionados.

Selecta. —Esta sección del espectáculo del Alhambra que se ve solamente una vez por semana cobra cada vez más prestigio. Por esta vez bate el récord de las atracciones presentando el programa más atractivo que se haya dado en este teatro durante la semana que termina. El solo hecho de que el nombre de Mary Pickford sea el alma del programa es ya la consagración de un éxito. Se titula la obra "Rebeca de la Granja de Sol" y es el exponente más aplaudido en estos últimos meses, en los Estados Unidos, de la famosa artista.

Vermouth y Nocturna. —Es "La Niña de las Ligas", comedia de arte de Corina Griffith el estreno que se ha escogido para sección vermouth y que se repite en la noche. Esta obra es de muchos encantos y tiene el doble mérito de ser dedicada a los hombres como a las mujeres. Es una lección de experiencia para los dos sexos. Aprenden en ella muchas cosas todos los espectadores a la vez que se deleitan con la observación de una serie de detalles amenos y pintorescos de esa vida tan interesante de los newyorkinos. Aparecen todos los escenarios de las actrices de Broadway. En ese proscenio de oro y elegancias es donde se desarrolla esta pieza.

Bastaría citar el primer cuadro que se desarrolla en un teatro de varietes para interesar al lector. Allí aparece Corina Griffith en la Danza del Incienso y en bailes tan nuevos para nosotros que no se sabe qué admirar más: si el cuerpo escultural de la bailarina o el arte que derrocha en cada interpretación.

EL ESTRENO DE HOY DEL SPLENDID: "VIRTUD CARDINAL" POR ANA Q. NILSON. — Tanto en la especial como en la nocturna, será estrenada la bellísima producción cinematográfica de una de las más acreditadas de las manufacturas cinematográficas americanas, la "Metro Pictures Corpn", titulada: "Virtud Cardinal", viril y conmovedor idilio de amor, obra que presenta los más nobles y bellos sentimientos del alma humana, ofreciendo a los ojos del espectador una obra tierna y sentimental, que logra interesar y que emociona y conmueve profundamente. Crean los principales roles, la encantadora Ana Q. Nilson, una de las más célebres estrellas de la cinematografía yanqui, secundada por el varonil y simpático Joe King. Se desarrolla esta obra en salones alhajados régiamente y en paisajes nevados encantadores y artísticos que denotan un inteligentísimo director. Además de esta obra y tanto en la especial como en la nocturna se estrenará la cómica de Pathé N. Y., titulada: "Necesito $ 5,000", creación del famoso Harold Lloyd.

LA CIUDAD PERDIDA" Y HAROLD LLOYD EN LA MATINEE DE HOY DEL SPLENDID. —Damos a continuación un detalle del programa que ofrecerá en la matinée de hoy a las 3.15 P. M., a su clientela el Cine Splendid: las series 7, 8 y 9 tercera y sensacional función del serial de fieras salvajes desarrollado en las selvas africanas, titulado: "La ciudad perdida", creación de la encantadora y valiente Juanita Hansen y del simpático y audaz Chesebro. En estas series se asiste entre otras escenas de brutal sensacionalismo, a la lucha a palos entre Juanita Hansen y un furioso león, y se ve también su lucha entre ella y un león en la barquilla de un globo cautivo.

Se titulan estas series (7) "El puente de la muerte"; (8) "Una tragedia en los aires"; y (9) "El palacio de las murallas negras". Además se dará la graciosísima cómica por el popular y divertido actor cómico de "Pathé N. Y", Harold Lloyd, titulada "Necesito $ 5,000".

"EL MISTERIO DEL ENCAPUCHADO GRIS". — El Miércoles próximo estrena el Teatro Unión Central la película en series de manufactura italiana "El misterio del encapuchado gris", que constituye una verdadera novedad cinematográfica por los nuevos procedimientos de que en ella se han echado mano y que demuestran el grado de adelanto que ha alcanzado la producción europea.

La interpretación de esta notable cinta está a cargo de Luis Cavallini, un galán simpático y de espléndida figura y un consumado actor, de Elsa Zara, bellísima artista, y de Linda Pini.

El argumento ha sido hecho en forma que la incógnita que de la obra se desprende no viene a ser revelada nada más que al terminar la película, manteniendo de este modo el interés del público en estado de latente espectación durante todo el desarrollo de las interesantes escenas que la componen.

TEATRO DE LA AVENIDA. — Para hoy Domingo anuncia este concurrido teatro de la Avenida Vicuña Mackenna, en su función de matinée, la película de la manufactura Bluebird "Naves que pasan" y la divertida farsa de Carlos Chaplin, titulada "Chaplin agenciero" y para la especial y nocturna el drama interpretado por el mejor de los actores trágicos norte-americanos Frank Keenan, que lleva el nombre de "Hermanos separados".

Mañana en la tarde se efectuará el beneficio que los empresarios han ofrecido a la Sociedad de Socorros de Señoras del barrio, con un programa escogido, en el cual figura la cinta "A prueba de belleza", por Harry Morey y la bella Betty Blythe y números de concierto a cargo de distinguidas señoritas y jóvenes de nuestra sociedad.

TEATRO UNION CENTRAL. —

Hoy DELICIAS Hoy

el mejor espectáculo del barrio.

UNA MATINEE COLOSO

Segunda función de

"La Malla del Misterio"

y "Voluntad indomable"

ESPECIAL Y NOCHE

"ALAS QUEMADAS"

Una maravilla de la cinematografía moderna.

TEATRO CHILE

Victoria, entre San Francisco y Santa Rosa

EL CINE PREFERIDO DEL BARRIO

COMODIDAD E HIGIENE

SIEMPRE ESPECTACULO ESCOGIDO, DE PRIMER ORDEN

PRECIOS CORRIENTES

LA MATINEE UNICA

Segunda función de

"La Caja Misteriosa"

y final de

"La Moneda Rota"

Especial, el popular CAYENA, en

"Voluntad indomable"

NOCHE

A pedido de numerosos admiradores de la genial FRANCISCA BERTITI,

"ODETTE"

y la deliciosa comedia

"A prueba de belleza"

Dos películas de méritos.

TEATRO LA COMEDIA

Huérfanos esq. Morandé

EMPRESA ERNESTO BOUQUET

HOY DOMINGO 10 OCTUBRE HOY

Matinée, a las 3.15, la comedia de gran éxito

LA SEÑORITA DEL ALMACEN

Platea, $ 5.

Vermouth, a las 6.15, la comedia en tres actos

TODA UNA MUJER

Tonadillas por Lola Membrives.

Noche, a las 9.15. Gran éxito de la comedia en tres actos de Muñoz Seca

EL CONDADO DE MAIRENA

Tonadillas por Lola Membrives.

Mañana, "Las grandes fortunas", farsa cómica en tres actos.

TEATRO SANTIAGO

Merced entre Plaza y S. Antonio

EMPRESA ERNESTO BOUQUET

HOY DOMINGO 10 OCTUBRE HOY

Matinée a las 3.15. La graciosa comedia en tres actos de V. Domingo Silva

LA DIVINA FARANDULA

Vermouth, a las 6.15. La joya del teatro nacional

LAS AGUAS MUERTAS

Noche, a las 9.15, la famosa pochade

FLORETTE Y PATAPON

Ultimas funciones de esta compañía.

El 10, breve temporada de despedida de PAQUITA ESCRIBANO.

LOS ESTRENOS DEL ALHAMBRA PARA LA SEMANA. — Para la semana, el Cine Alhambra anuncia novedades tan interesantes como las que ha presentado en la semana que termina. Su espectáculo está constituido por cintas de gran mérito y por grandes estrellas como Wallace Reid, Frank Keenan, Charles Ray y otros.

El orden es el siguiente:

Lunes: El espectáculo de Douglas Fairbanks "Tierra de bandidos", de gran éxito.

Martes: Matinée la misma pieza de Fairbanks. En la noche "La Niña de las Ligas".

Miércoles: Estreno de la 4.a función de la serie "La montaña del trueno".

Jueves: Exito social de lujo. Día de Moda. Frank Keenan y Lois Wilson en "Cadenas de bronce".

Viernes: Una Paramount de Thomas H. Ince, "El campeón de pelota", por Charles Ray.

Sábado: Wallace Reid en "Una aventura en los barrios bajos".

Domingo: "El capitán relámpago", por Earle Williams.

TEATRO DE LA AVENIDA

HOY DOMINGO EN MATINEE:

LAS NAVES QUE PASAN Y CHAPLIN AGENCIERO

En Especial y Noche. FRANK KEENAN en

Hermanos separados

El Martes estrenamos en el barrio los primeros episodios de la monumental serie:

LA MALLA DEL MISTERIO

El Jueves primer concierto del eximio violinista

Sr. WERNER FISCHER

PRONTO. — La película super extraordinaria:

EL NACIMIENTO DE UNA NUEVA RAZA

Teatro Miraflores

MIRAFLORES ENTRE HUERFANOS Y MERCED

HOY — DOS GRANDES MATINEES — HOY

1.a Sección, a las 2.30 P. M.

CHAPLIN EN LAS TERMAS

La más grandiosa película del contrato de los 670,000 dólares.

2.a Sección, a las 3.30 P. M. Estreno

ALMA JAPONESA

Sentimental película por el gran actor japonés Sessue Hayakawa.

O-10

Matinée Unión Central

HOY

Primera función a las 2.30 P. M.

Chaplín en las Termas

Segunda exhibición de la más cómica de las cintas del contrato MUTUAL.

Segundo función, 3.30 P. M.

ENEMIGO INVASOR, interesantísimo drama, y

Chaplín Vigilante

Tercera función, 4.30 P. M.

La Ciudad Perdida

4, 5, 6 episodios de la gran cinta estilo Salgari.

SORTEO SALGARI.— Para el último Domingo de Octubre se anuncia el sorteo de las OBRAS COMPLETAS DE SALGARI, en cincuenta tomos encuadernados elegantemente. Pídanse los boletos al recibir las entradas de cualquiera función.

Teatro Atenas

Maestranza esq. Matta

HOY:

Función nocturna, a las 9¼. — Programa doble con grandes estrenos

DEL REPERTORIO DEL SPLENDID:

LA PURA VERDAD

Espiritual romance de amor por TAYLOR HOLMES, el más elegante de los actores americanos.

DEL REPERTORIO DEL ALHAMBRA:

UNA SEMANA DE VIDA

Estreno GOLDWYN 1920. Interpretación de PAULINA FREDERICK. Cruel historia de pasión, desarrollada a gran lujo.

MATINEE - NIÑOS: $ 0.60

LA LLAMA DEL DESIERTO

Por GERALDINA FARRAR.

SELECTA DE GRAN MODA

EL PRECIO DE SU HONOR

Por OLGA PETROWA.

ESPECIAL: 6½

LA CIUDAD PERDIDA

Episodios 7, 8 y 9.

SPLENDID - HOY

ESPECIAL DE GRAN MODA, A LAS 6.30; Y NOCTURNA, A LAS 9.30 P. M. — Lindísimo estreno "METRO"

"VIRTUD CARDINAL"

Emocionante, viril y lindísimo poema de amor, obra que es una exaltación de los más puros y nobles sentimientos del alma humana, y desarrollada en elegantes salones y en paisajes nevados encantadores.

Creación suprema de la encantadora y escultural

ANA Q. NILSON

secundada por el varonil y simpático JOE KING, gran favorito del mundo femenino.

Fuera de programa, en ambas funciones, la cómica: "NECESITO $ 5,000", por el célebre HAROLD LLOYD.

Gran MATINEE, a las 3. 15 P. M.

(NIÑOS: $ 0.80)

Las series 7, 8 y 9, con la lucha a palos entre JUANITA HANSEN y un tigre, del formidable serial de fieras:

"LA CIUDAD PERDIDA"

Series tituladas: EL PUENTE DE LA MUERTE, UNA TRAGEDIA EN LOS AIRES, EL PALACIO DE LAS MURALLAS NEGRAS.

Además se estrenará la cómica de hilaridad formidable:

"NECESITO $ 5,000"

Por el ferozmente gracioso HAROLD LLOYD.

"EL MODERNO MONTECRISTO" "CHAPLIN AVENTURERO"

Son los estrenos que repletarán este teatro la presente semana, cuyo programa damos a continuación:

LUNES.—Estreno "Triangle": "BAJO LOS BOSQUES", por el conmovedor romance de amor, interpretado por la encantadora Bessie LOVE, y el varonil gran actor WILFRED LUCAS. Pathé Toujours, 658.

MARTES.—Estreno "Selig": "LA CIUDAD PERDIDA", serie 14 y 15, final de este formidable serial de fieras interpretado por la encantadora JUANITA HANSEN y el varonil Chesebro.

MIERCOLES.—Estreno "Universal Special-Atraction": "LA MONTAÑA DEL DIVORCIO", drama social por la hermosa Mary MacLaren.

JUEVES.—Reestreno "Mutual": "CHAPLIN AVENTURERO", completamente nuevo y selección llegado de los Estados Unidos, esta vista la mejor y más preciosa de todas las creaciones del popular Rey de la Risa.

VIERNES.—Reprise "Metro Screen-Classics": "DE ENTRE LA NIEBLA", sublime poema de amor, última y suprema creación de la divina Alla Nazimova, y obra que ha alcanzado un éxito inmenso.

SABADO.—Estreno "Pioner": "EL MODERNO MONTECRISTO", sensacional drama pasional, obra desarrollada en la época actual, interpretada por el eminente actor dramático HENRY WALTHALL y la linda Elena Chadwick.

DOMINGO.—Estreno "Goldwyn de 1920": "El Corazón de la mujer", sublime y conmovedor idilio de amor, creación suprema de la admirable de la encantadora MAE MARSH.

Muy luego:

"LAS AVENTURAS DE RUTH"

super-serial de "Pathé N. Y." por la encantadora favorita RUTH LAND.

MUNDIAL

GALVEZ 447 - P. ALMAGRO

HOY: 3 - GRANDES FUNCIONES - 3

MATINEE. ¡¡COLOSAL ATRACCION DE RISA!!

El Dentista, Padre e hijo y Su último pecado

Además, última función de la super-serie

LA MONEDA ROTA

ESPECIAL: Estreno formidable! Episodios 4.o, 5.o y 6.o de

LA MONTAÑA DEL TRUENO

NICHE, ¡FENOMENAL SUCESO!

A ruego de infinidad de familias que no pudieron asistir a la primera función, a causa de la lluvia, hoy se exhibirán los episodios 1.o, 2.o, 3.o, 4.o, 5.o y 6.o

LA MONTAÑA DEL TRUENO

TEATRO IRIS

CASTRO 130

HOY

MATINEE, A LAS 3 EN PUNTO - PLATEA, NIÑOS $ 0.60

Colosal suceso! JUANITA HANSEN y CHESEBRO en los episodios 4, 5 y 6 (2.a función) de

LA CIUDAD PERDIDA

Y el estreno del 4.o programa cómico MACK SENNETT, compuesto de las comedias

PADRE E HIJO Y EL DENTISTA

ESPECIAL DE GRAN MODA, A LAS 6.30 P. M. — SELZNICK la marca más lujosa del mundo presenta a la encantadora y elegante

Olivia Thomas en Los 15 Abriles

NOCTURNA, A LAS 9.30. — SESSUE HAYAKAWA en

Vínculos de Honor

Y estreno del 4.o programa cómico MACK SENNETT

ALAMEDA E IMPERIAL – TARDE Y NOCHE

Estreno ARTCRAFT. Reciente creación de la reina del Cine: MARY PICKFORD:

REBECA DE LA GRANJA SOL

GARDEN – A las 6½ y 9½

Reuniones sociales de moda. Un estreno GOLDWYN-1920, de transcendencia social, por la genial trágica PAULINA FREDERICK:

Una Semana de Vida

MATINEES: ALAMEDA Y GARDEN

Episodios 4, 5 y 6 de la emocionante serial por ANTONIO MORENO:

La Montaña del Trueno

ELECTRA HOY

ESPECIAL Y NOCHE

ENTRE LA NIEBLA

Ultima creación de la genial NAZIMOVA

MATINEE: Episodios 7, 8 y 9 de LA CIUDAD PERDIDA por Juanita Hansen y Jorge Chesebro

Hoy día de moda, se estrenará la bellísima producción Pathé N. Y., titulada: "El novio de Dorothy", interpretada por el varonil y simpático actor Warren Kerrigan.

La orquesta que dirige el reputado maestro Salinas ejecutará escogidos números musicales.

El Martes próximo anuncia este teatro uno de los más grandes acontecimientos cinematográficos presentados hasta la fecha. Se trata de la gran película que se ha estado anunciando últimamente: "El nacimiento de una nueva raza", cuyo costo ha superado a un millón de dólares, debido al gran número de personas que trabajan en ella y a su presentación.

TEATROS SETIEMBRE Y BRASIL. — En las funciones de tarde y noche de hoy se estrenará en estos cines la espléndida película Artcraft titulada "Arizona, tierra de bandidos", con la cual reaparece el famoso actor Douglas Fairbanks, afortunado marido de Mary Pickford.

Es "Arizona" la primera vista moderna de este artista. Todas las conocidas en Chile eran películas de antigua edición, en las cuales no se podía apreciar el arte y simpatía del celebérrimo Fairbanks. Desempeña el papel de Quijote moderno, de don Juan Buenapersona, empeñado en purificar el ambiente moral del Far West, inspirado por los ojos de una encantadora chiquilla.

Especiales recomendaciones merece la matinée que se dará a las 3. Estos teatros han suprimido las vistas de serie y darán vistas que no solamente gustarán a los niños sino también a sus acompañantes adultos. En la de hoy figura la comedia Artcraft "Un huaso en New York", interpretada por el fiero cowboy William Hart. Además habrá una divertida comedia Mack Sennett. Los niños pagan solamente 80 centavos por la platea.

PROGRAMAS DE LA SEMANA DEL TEATRO SETIEMBRE. —Mañana: "La niña de las ligas", comedia Vitagraph por Corina Grifith.

Martes de moda: "Una corista sana", por Mae Marsh.

Miércoles: "Rebeca de la Granja Sol", por Mary Pickford.

Jueves: "La montaña del trueno", última función.

Viernes: "Cadenas de bronce", por Lois Wilson y Frank Keenan.

Sábado: "El campeón de pelota", por Charles Ray.

Domingo: matinée: "Rebeca de la Granja Sol"; tarde y noche: "Una aventura en los barrios bajos", por Wallace Reid.

LAS REUNIONES SOCIALES DEL GARDEN THEATRE. — Como de costumbre, hoy dará esta elegante sala, a las 6 y media y 9 1/2 P. M., sus reuniones sociales de moda, que con tanto buen éxito viene dando todos los Domingos, desde el principio de la temporada. Las de hoy las hace con un estreno Goldwyn, perteneciente a la producción de este año. Se titula: "Una semana de vida" y su bellísimo tema dedicado al mundo femenino, está presentado con arte y buen gusto. Paulina Frederick, la eminente trágica neoyorquina, hace en esta pieza una de sus mejores interpretaciones.

En la matinée, estrena los episodios 4, 5 y 6 de la emocionante película folletinesca por Antonio Moreno, titulada: "La montaña del trueno.

EL ESPECTACULO DE HOY EN EL TEATRO ALAMEDA. — Como día Domingo, hoy dará este cine 3 funciones.

Matinée, con los episodios 4, 5 y 6, que componen la segunda función de la sensacional película folletinesca de aventuras y hazañas "La montaña del trueno", protagonizada por los intrépidos artistas Antonio Moreno y Carol Holloway.

En la especial y nocturna presenta una de las más recientes producciones de la célebre estrella Mary Pickford; un valioso exponente Artcraft de bellísimo argumento romancesco, cuyo título es "Rebeca de la Granja de Sol".

TEATRO MIRAFLORES. — Como de costumbre se dará en esta sala dos funciones infantiles con programas de especial atracción.

En la primera sección se exhibirá la chistosa película "Chaplin en las termas", en la cual el rey de la risa hace una de sus mejores creaciones.

"Alma japonesa" se dará en la segunda sección, interpretada por el gran actor japonés Sessue Hayakawa. Esta vista no solamente tiene su mérito en una correcta interpretación y hermoso argumento, pues se agrega la espléndida belleza de paisajes auténticos en un país de costumbres exóticas.

LA ESPECIAL DE MODA DE HOY DEL TEATRO IRIS (Castro 130). — Promete estar muy concurrida dada la calidad del estreno que presenta, este es "Los quince Abriles" lujoso poema de amor marca Selznick, desarrollado en plenos salones de la alta aristocracia norteamericana y en la que hace su mejor y más lujosa creación la encantadora y elegante Olive Thomas, quien luce en esta elegante película los últimos modelos de la moda neoyorquina.

En la matinée infantil, a las 3 en punto, se pasan los episodios 4, Sentenciado; 5, La víctima del puma; y 6, La presa del león, segunda función de "La ciudad perdida", por la intrépida Juanita Hansen y el varonil Jorge Chesebro.

También en la matinée va el estreno del 4.o programa cómico Mack Sennett, compuesto de las comedias "Padre e hijo" y "El dentista".

En la noche va el estreno Robertson Cole, titulado "Vínculos de honor", interpretación del famoso trágico japonés Sessue Hayakawa; también va el 4.o programa cómico Mack Sennett.

UNA CARTA. — Se nos pide publicar la siguiente carta: "Señor Redactor Cinematográfico de LA NACION. —Presente. — Muy señor nuestro: Talvez usted se haya impuesto de que se ha formado en esta capital una Sociedad de Socorros Mutuos y de Resistencia que obedece al rubro de Cámara Sindical Cinematográfica Chilena. Esta entidad ha emprendido últimamente una campaña contra las autoridades municipales por un reglamento que juzgan malo y que en nuestra opinión, merece todos los respetos de ordenanzas útiles y lógicas.

Los suscritos deseosos de que no se nos considere miembros de una Sociedad que en esa forma inicia sus labores, y que no estamos dispuestos que bajo el nombre de "todos", los cinematografistas se ataque a personas que nos ofrecen amplias garantías de seguridad y honradez, como lo es el señor Primer Alcalde.

Le rogamos publicar la presente para manifestar que no queremos pertenecer ni continuar en la mencionada institución.

Quedamos a las órdenes de usted como S. S. affmos. y S. S. —(Firmados). —José Frenkel K.—Guillermo Canales Pizarro. —Francisco Sanfuentes Smith. —Julio Chenevey. —Venancio Rada. —Rómulo Brull.—Samuel Moreno.—Solly Gordon".

TEATRO COLON

—: HOY :—

MATINEE:

Los peligros de la Montaña del Trueno

Episodios 1, 2 y 3

ESPECIAL: Episodios 4, 5 y 6

NOCHE: Estreno Universal de lujo:

Su excelencia la Duquesa

TEATRO VICTORIA

Avenida Recoleta N.o 345

HOY GRANDIOSA MATINEE

LA CIUDAD PERDIDA

Tercera función por Chesebro y la Hansen.

En la especial, estreno

SU EXCELENCIA LA DUQUESA

creación de la encantadora Edith Roberts.

En la noche, presentación del hermoso couturier

M. LOMBARDI

que hará su famosa casa de esculturales models vivants, atendido personalmente las damas BERT LYTELL.

TEATRO NOVEDADES

MATINEE A LAS 3.20

ANTONIO MORENO en la gran serial

La MONTAÑA del TRUENO

2.a función platea $ 1.00 niños $ 0.60.

ESPECIAL Y NOCHE

Estreno PARAMOUNT de luxe

DIVORCIEMONOS

Por la linda BILLIE BURKE, platea $ 1.20

POLITEAMA

Especial y Noche Goldwyn de 1920 presenta a Luis Bemuson en el precioso drama de amor y aventuras

El Sendero Recto

Matinée: Episodios 10, 11 y 12 de

La Ciudad Perdida

ODEON

Especial y Noche, la más simpática actriz Olivia Thomas en la preciosa producción SELZNICK

LOS QUINCE ABRILES

Matinée: Episodios 10, 11 y 12 de

La Ciudad Perdida

Teatro Unión Central

TARDE Y NOCHE.—BONITO ESTRENO PATHE N. Y.

El Novio de Dorothy

Por el varonil y simpático actor WARREN KERRIGAN

MARTES PROXIMO

Vea Ud. el más grandioso espectáculo presentado hasta la fecha

EL NACIMIENTO DE UNA NUEVA RAZA

película cuyo costo supera a un millón de dollares en la que trabajan más de diez mil personas.

SETIEMBRE y BRASIL - HOY

MATINEE, A LAS 3 P. M.

Niños, a platea, $ 0.80

Un Huaso en New York

Las aventuras de un cow-boy que fué a N. York como tutor de un futre que se las daba de matón.

Creación de WILLIAM HART.

MAÑANA:

"LA NIÑA DE LAS LIGAS"

POR CORINA GRIFFITH

TARDE Y NOCHE

Localidades en venta desde las 11

ARIZONA

TIERRA DE BANDIDOS

Primera vista ARTCRAFT moderna por

DOUGLAS FAIRBANKS

el afortunado marido de Mary Pickford.

Sucesiones de bravuras e hidalguías, en la que triunfan el amor, la hombría y los recios bofetones.

PROGRAMAS DE HOY

MUNICIPAL.—Compañía Lírica Italiana.—Matinee "Rigoletto".

Noche "Parsifal".

COMEDIA.—Compañía de Comedias Membrives-Isbert. — Matinee "La señorita del almacén".

Vermouth "Toda una mujer".

Noche "El condado de Mairena".

SANTIAGO.— Compañía de Comedias Mario-Padín.—Matinee "La divina farándula".

Vermouth "Las aguas muertas".

Noche "Florette y Patapon".

CIRC OVERY STRONG. — Matinee y nocturna con los mejores programas de la semana.

CIRCO VERY STRONG. — Matinee y nocturna por los artistas Beltrán, Villalba, Moreno y Ming.

SETIEMBRE Y BRASIL.— Matinee "Un huaso en Nueva York", por William Hart, y comedia Mack Sennett.

Tarde y noche "Arizona, tierra de bandidos", primera vista Artcraf por Douglas Fairbanks.

UNION CENTRAL. — Tarde y noche "El novio de Dorothy", por Warren Kerrigan.

COLISEO NACIONAL.—Matinee "La ciudad perdida, segunda función, "El vaquero del cine" y "Lucas en Siberia".

Vermouth "Vínculos del amor" y noche "La clave falsa", por Frank Keenan.

ATENAS.— Matinee "La llama del desierto" por Geraldina Farrar.

Selecta "El precio de su honor", por Olga Petrova.

Especial tercera de "La ciudad perdida".

Noche, "La pura verdad", por Taylor Holmes y "Una semana de vida", por Paulina Frederick.

SPLENDID.—Matinee "La ciudad perdida", series 7, 8 y 9 y "Necesito $ 5,000", por Harold Lloyd.

Especial y nocturna "Virtud cardinal", por Ana Q. Nilson y Joe King.

POLITEAMA.— Matinee episodios 10, 11 y 12 de "La ciudad perdida".

Especial y nocturna "El sendero recto", creación de Luis Bennison.

ELECTRA.—Episodios 7, 8 y 9 de "La ciudad perdida" en matinee.

Especial y nocturna "Entre la niebla", creación de Alla Nazimova.

INDEPENDENCIA. — Matinee episodios 10, 11 y 12 de "La ciudad perdida".

Especial, final de "La moneda rota".

Nocturna "Broadway Arizona", creación de Olivia Thomas.

SELECTA.— Matinee episodios 7, 8 y 9 de "La ciudad perdida".

Especial "Así es el amor", por Creyton Hale y June Caprice.

Nocturna "El A. B. C. del amor" por Mae Murray.

ODEON. — Matinee penúltimos episodios de "La ciudad perdida".

Especial y nocturna "Los quince abriles", creación de Olivia Thomas.

AMERICAN.—Matinee primeros episodios de "La ciudad perdida".

Especial "La noche de bodas" y "Cuidado con los huéspedes".

Nocturna "El látigo del Cosaco", creación de Viola Dana.

TEATRO IRIS.—Castro 130. — Matinee, la segunda función de "La ciudad perdida".

Cuarto programa cómico Mack Sennett.

Especial "Los quince abriles", por Olivia Thomas.

Noche "Vínculos de amor", por Sessue Hayakawa y cuarto programa cómico Mack Sennett.

DELICIAS.—Matinee "La malla del misterio" y "Voluntad indomable".

Especial y noche "Alas quemadas".

CHILE.—Matinee, segunda función de la "Caja misteriosa" y final de "Moneda rota".

Especial "Voluntad indomable".

Noche "Odette" de la Bertine y "A prueba de belleza".

EXCELSIOR.—Matinee, penúltima función de "La moneda rota" y la comedia Mack Sennett "Vigile al vecino".

Vermouth "Suicidio moral", por Ana Luther y Lead Baird.

Noche "Lazos de Amor", por Paulina Frederick y Tom Mix.

ALHAMBRA.—Matinee, series 7, 8 y 9 "La montaña del trueno".

Selecta "Rebeca de la granja de sol", por Mary Pickford.

Especial y noche "La niña de las ligas", por Corina Grifith.

MIRAFLORES.— Dos matinees infantiles con "Chaplin en las termas" y "Alma japonesa", por Sessue Hayakawa.

NOVEDADES.—Matinee segunda función de "La montaña del trueno".

Tarde y noche "Divorciémonos" por Billie Burke.

COLON.—Matinee primera función de "La montaña del trueno".

Vermouth episodios 4, 5 y 6 de la misma cinta.

Noche "Su Excelencia la Duquesa."

IMPERIAL.—Matinee final de "La moneda rota" y 4.o programa cómico Mack Sennett; segunda función de "La montaña del trueno".

Noche "Rebeca de la granja de sol", por Mary Pickford.

DIECIOCHO. — Matinee "Un huaso en Nueva York".

Vermouth y noche "Divorciémonos", por Billie Burke.

AVENIDA.—Matinee "Navajas pasan" y "Chaplin agenciero".

Especial y nocturna "Hermanos separados", por Frank Keenan.

GARDEN.—Matinee episodios 5 y 6 de "La montaña del trueno".

Especial y noche "Una semana de vida", por Paulina Frederick.

ALAMEDA.— Matinee episodios 4, 5 y 6 de "La montaña del trueno".

Especial y noche "Rebeca de la granja de sol", por Mary Pickford.

MUNDIAL.— Matinee final de "La moneda rota" y 4.o programa Mack Sennett.

Especial episodios 4, 5 y 6 de "La montaña del trueno".

Noche, episodios 1, 2, 3 y 4 de "La montaña del trueno".

PROXIMA APERTURA

BARRACA DE FIERRO

CALLE CHACABUCO N.o 12 B.

INFORMACIONES DEL EXTERIOR

Servicios de nuestros Corresponsales Especiales, vías Eastern y Colón de "The Associated Press", vía Colón y de la Agencia Havas

DIFERENCIAS DE CARACTER ECONOMICO APLAZAN LA FIRMA DEL PACTO DE ARMISTICIO POLACO-RUSO

GRAN BRETAÑA

UN DINAMITAZO DESTRUYE LA MUNICIPALIDAD DE CORK

CORK 9. — Una parte del edificio municipal fué destruído hoy en la mañana por la explosión de unas bombas.

El número de explosiones fué de seis. Al mismo tiempo hubo un recio fuego de fusilería.

No se tiene conocimiento de que haya habido desgracias personales.

FRANCIA

LAS NUEVAS PROPOSICIONES ALEMANAS
referentes a las reparaciones

PARIS 9. — El Ministerio de Relaciones Exteriores ha informado al corresponsal de la "Associated Press" que las nuevas proposiciones alemanas referentes a las cuestiones de reparaciones y que el Embajador Laurent trajo desde Berlín, son casi las mismas que fueron presentadas a la Conferencia y que es muy probable su rechazo.

Dichas proposiciones incluyen la reconstrucción del aérea francesa devastada por un sindicato alemán, sobre el cual Francia no ejercería control de suerte que se cree que esto significaría un beneficio material para Alemania. Es posible que Francia altere su actitud pero, hasta la fecha, nada se dice aún al respecto.

También domina, en el Ministerio de Relaciones Exteriores, la opinión de que la nota de lord Curzón, referente a la Conferencia de Ginebra, recibirá de Francia una respuesta política pero firme, declarando que Francia no cree que la hora es oportuna para realizar semejante conferencia, tanto más cuanto que la comisión de reparaciones está aún muy distante de terminar sus preliminares.

LAS CONFERENCIAS SOBRE REPARACIONES

PARIS 9. — La nota que envió ayer el Gobierno a Londres en respuesta a la comunicación del Ministro de Relaciones británico Lord Curzon, sobre las conferencias en que se tratarán los asuntos de las reparaciones, acepta en general la opinión de Gran Bretaña al respecto, pero deja constancia de que el acuerdo a que se llegó en Spa sobre las conferencias de Ginebra se refería únicamente a que en ella tomarán parte únicamente expertos.

La nota conviene que se podrá oir a los alemanes en las citadas conferencias, pero Francia sostiene su teoría de que la reunión sólo constará únicamente de autoridades del ramo.

El sitio y fecha de las conferencias, aún no han sido designados.

LA CAMPAÑA EN MARRUECOS

PARIS 9. — El enviado especial de la Agencia Havas en Marruecos anuncia que el general Lyautey ha entrado con toda solemnidad en la ciudad de Ouezzan, donde fué recibido con gran entusiasmo por el Jedive y por la población israelita y musulmana.

El Jedive dió la bienvenida al general Lyautey, rindiendo un homenaje a la civilización francesa y afirmando la fidelidad de sus correligionarios hacia Francia. El general Lyautey recorrió los puestos recientemente creados, para asegurar la tranquilidad de la región.

NUEVO RECORD DE VELOCIDAD EN AEROPLANO

BUC, 9.—El aviador De Romanet estableció un nuevo record mundial de velocidad en la tarde de ayer cubriendo el kilómetro en doce segundos tres décimos, lo que da una velocidad de 292.82 kilómetros por hora.

Sadi Lecointe se clasificó segundo subriendo la misma distancia en doce segundos y medio, batiendo el record marcado anteriormente por Cable, quien había alcanzado una velocidad de 283,234 kilómetros por hora.

EL PREMIER FRANCES ACONSEJA A POLONIA PROCEDER CON MODERACION

PARIS, 9.—El premier M. Leygues, en un reportaje concedido al corresponsal del "Daily Chronicle" ha declarado lo siguiente, refiriéndose a la cuestión polaca:

"He seguido la política y el ejemplo de mi antecesor, M. Millerand, al aconsejar a los polacos se comporten con moderación. De acuerdo con esta política ha enviado nuevamente una nota al Gobierno de Polonia, reiterándole estos consejos."

OPINIONES DE LA PRENSA DE PARIS
sobre la próxima Conferencia de Ginebra

PARIS 9. — Los diarios se preocupan vivamente sobre el cambio de opiniones franco-inglés, con respecto al problema de las reparaciones.

El Gobierno británico pide que la Conferencia de Ginebra discuta en conjunto todas las cuestiones financieras.

Francia, tomando en cuenta el procedimiento previo adoptado al respecto, insiste en que en las discusiones sobre las reparaciones tiene derecho a prioridad y contestó la nota del Ministro de Relaciones, Lord Curzon, insistiendo en los acuerdos adoptados en Spa.

"Le Petit Parisien" dice al respecto:

"En el acta suscrita en Spa nunca se previó la reunión de los aliados en Ginebra ni tampoco que los delegados a esas conferencias debían pertenecer preferentemente a la Comisión de Reparaciones.

"Por otra parte, es necesario que los delegados técnicos alemanes y franceses se reunan previamente para elaborar un proyecto antes de que se reunan los jefes de los Gobiernos aliados, pues en caso contrario, el trabajo preliminar estaría expuesto a toda clase de sorpresas".

"Le Matin" dice:

"Francia está dispuesta a enviar delegados a Ginebra, siempre que el plan de discusiones adoptado no se modifique ni extienda".

"Le Figaro" apoya la tesis sostenida en Spa por M. Millerand y al respecto dice que las conversaciones con Alemania no podrían verificarse sino después de un acuerdo inter-aliado, y hace notar que las negociaciones directas con Alemania ya han comenzado y que los resultados de ellas podrían ser interesantes si los alemanes renunciaran a sus regateos.

"El Eco de París" pide igualmente que se celebre un acuerdo previo entre los aliados.

Todos los diarios están convencidos de que el razonamiento es tan lógico, que convencerá al Gabinete de Londres y esperan que Alemania no podrá escapar a la dura ley que le imponen las devastaciones que cometió en el suelo francés.

EL EXPRESO PARIS - NANTES CHOCA CON UN TREN DE CARGA

PARIS 9. — Una reciente información recibida en esta capital anuncia que el expreso París-Nantes chocó con un tren de carga, a seis kilómetros de Maison Laffite, resultando una treintena de muertos y más de cincuenta heridos.

CONFERENCIA DE SOCIEDADES CONTRA LA TUBERCULOSIS

PARIS 9. — El Comité Nacional contra la tuberculosis, presidido por M. León Bourgeois, tomó la iniciativa de reunir en París a los delegados de las sociedades similares existentes en los Estados Unidos y Estados adherentes a la Liga de las Naciones con el objeto de celebrar una Conferencia, cuya sesión inaugural se verificará el 27 del presente, bajo la presidencia del Ministro de Higiene Social.

LA CREACION DE UNA ESCUELA INTERNACIONAL DE DERECHO

PARIS 9. — El secretario perpetuo de la Academia de Ciencias Morales y Políticas anunció, que una sesión de dicha corporación que recientemente se había fundado en París una Escuela Internacional de Derecho, cuyas clases se iniciaran en Diciembre próximo y cuyo objeto sería reconstruir el Derecho Internacional, en una forma estrechamente ligada a la Liga de las Naciones.

Los patronos de esta Escuela, son: M. León Bourgeois, M. Raymond Poincaré, M. Ribor, M. Venizelos y M. Hymans.

ESPAÑA

LAS EMISIONES DE PAPEL MONEDA Y SU GARANTIA EN ESPECIES

MADRID 9. — El Ministro de Hacienda dictó un decreto que autoriza al Banco de España para que emita la cantidad de 500 millones de pesetas en papel moneda.

El total de la cantidad autorizada hasta ahora alcanza a la cantidad de cinco millones de pesetas.

Los primeros dos mil millones autorizados tienen una garantía de 46 1|2 por ciento en especies de las cuales el 28 1|2 o|o es en oro y 18 o|o en plata.

Los restantes tres mil millones tienen una garantía de 70 o|o en especies de las cuales el 60 o|o es en oro y 10 o|o en plata.

LA MISION A LAS FIESTAS MAGALLANICAS

MADRID 9. — El príncipe Fernando de Baviera obsequió con un té a los miembros de la misión que irá a Chile a las fiestas centenarias de Magallanes.

El Marqués de Lema dará mañana un banquete al Príncipe y a los miembros de la misión.

El Príncipe Fernando pasó hoy a despedirse de los Reyes.

PORTUGAL

LA SITUACION EN LAS PROVINCIAS DEL SUR

MADRID 9. — La Legación del Portugal ha recibido noticias que hacen saber que la situación de las provincias de la región sur del país adquiere un grave aspecto, debido a que los huelguistas han cometido numerosos actos de sabotaje.

Se anuncia asimismo que el Gobierno portugués ha ordenado la movilización del cuerpo de telegrafistas.

ITALIA

EL ACCIDENTE OCURRIDO AL EXPRESO DE VENECIA A MILAN

VENECIA 9. — El corresponsal del "Giornale D'Italia" informa que tres de los últimos carros del expreso de Venecia a Milán quedaron destruídos en la colisión de ayer.

Se anuncia que hay veinte muertos y treinta heridos.

ROMA 9. — **Un extraordinario caso de fecundidad.** — "La Tribuna" publica un telegrama de Messina anunciando que en la aldea de Taggi una señora, llamada Lattaregnia, ha dado a luz cuatro niños, uno de los cuales está moribundo.

Se reanudan con ardor las hostilidades entre polacos y lituanos. — Ayer se combatió encarnizadamente a algunas leguas al sur de Vilna

EN NIJNI NOVGOROD SE PRODUCE UN MOVIMIENTO ANTI MAXIMALISTA, ENCABEZADO POR LOS SOCIALISTAS REVOLUCIONARIOS

En Milán estalla repentinamente una huelga en las fábricas de electricidad, que son ocupadas violentamente por los obreros

"La Prensa" de Buenos Aires comenta editorialmente la proclamación de don Arturo Alessandri como Presidente electo de Chile

HUELGA EN LAS PLANTAS ELECTRICAS DE MILAN

MILAN 9. — En vista del fracaso de las tentativas para llevar a la práctica los acuerdos celebrados recientemente, la huelga estalló espontáneamente en las plantas eléctricas.

Los operarios ocuparon las fábricas, y los servicios de luz, tranvías y agua han quedado interrumpidos.

DIPUTADOS SOCIALISTAS HERIDOS
en el accidente ferroviario de Venecia

ROMA 9. — Los diarios anuncian que en uno de los trenes que chocaron cerca de Venecia, viajaban varios diputados socialistas, entre los cuales se menciona a Bombacci, con heridas en las manos, y a Trozzi, herido en las piernas.

En Venecia se teme que aumente el número de muertos habido en esta catástrofe, pues muchos de los heridos se encuentran en estado agónico. Los obreros del puerto y de varios otros establecimientos han suspendido sus faenas en señal de duelo.

SE DECLARA OFICIALMENTE LA CESACION DEL ESTADO DE GUERRA

ROMA 9. — El diario oficial publica un decreto real declarando la cesación del estado de guerra a partir del 31 del presente mes.

LAS TRES TENDENCIAS DEL SOCIALISMO ITALIANO

LO QUE DICEN TRES FIGURAS REPRESENTATIVAS DE CADA UNA DE ELLAS

ROMA, 9.—Ante la inminencia del Congreso Reggio Emilia, que se celebrará dentro de poco y en el cual se espera llegar a una solución de la crisis socialista, han sido entrevistados tres personalidades representativas del socialismo: Graziades, extremista; Modigliani, centrista; y Prampoloni, moderado.

El primero, declaró que la escisión del partido era absolutamente inevitable, y rechazó la acusación de que los extremistas quieren la catástrofe inmediata. "Soy, dijo, gradualista, como Turati, pero creo que el gradualismo debe ser revolucionario. La historia demuestra que después de la guerra es necesaria una nueva sistematización social y esto impone forzosamente la revolución."

Agregó que estaba seguro de que los moderados seguirían en breve a los extremistas en su manera de considerar la situación actual.

Modigliani, por el contrario, estimó que el cisma debía ser evitado a toda costa.

"Todos aquellos, dijo, que acepten en principio la lucha de clases, cualquiera que sea la forma en que interpreten la doctrina, son socialistas, y tiene derecho a permanecer en el partido. Quién sabe si la adhesión a la Tercera Internacional ha sido prematura, pero hoy día es ya imposible retirarse, porque significaría la condenación de la revolución rusa. Si la iniciativa de la Tercera Internacional se hubiera realizado en Italia, en vez de serlo en Rusia, se habrían evitado graves peligros para la unidad del proletariado."

Prampolini, por otra parte, ha expresado en sus declaraciones mucha energía contra los extremistas, "quienes, dijo, proclaman la necesidad de la dictadura del proletariado, lo cual no puede aceptarse porque no se trataría de una verdadera dictadura del proletariado, con la aceptación de las responsabilidades del Gobierno por la masa trabajadora, sino de la tiranía de un reducido número de sectarios que para mantenerse en el poder se vería obligado a apelar al terror. Un régimen como éste no podría durar, pues las masas italianas no se parecen a las masas rusas. Los italianos aman la libertad, respetan los derechos y todos recelarían contra estas pretensiones autocráticas. Los nuevos tiranos serían aplastados rápidamente."

ATRIBUCIONES DE QUE LOS OBREROS DESEAN SER INVESTIDOS
al intervenir en la dirección de los establecimientos industriales

MILAN 9. — El diario socialista "La Bataglia Sindicalista" publica el programa acordado por la comisión de trabajadores que se designó para que presente al Gobierno proposiciones concretas sobre la participación de los obreros en la dirección técnica, financiera y disciplinaria de los establecimientos industriales.

Los puntos fundamentales del proyecto son:

1.o El Consejo de Trabajadores debe fiscalizar la compra de materia prima.

2.o Debe supervigilar la venta de los productos manufacturados.

3.o Los obreros deben fijar el precio de los productos elaborados.

4.o El Consejo de Obreros debe intervenir en la adopción de salarios escalonados.

5.o Debe fiscalizar los artículos que se descarguen.

6.o Debe decidir qué tarea es la que se adapta mejor para que sea desempeñada por el obrero.

7.o El Consejo de Obreros debe aceptar las condiciones de empleo de los establecimientos industriales.

8.o Debe fiscalizar los gastos generales del establecimiento y especialmente limitar los gastos de los actuales directores y propietarios, quienes participan en las utilidades.

9.o Decidirá cuándo deben ser renovadas las máquinas.

10. Supervigilará las condiciones sanitarias e higiénicas de los establecimientos.

11. Deberá insistir en que los propietarios provean de utensilios necesarios para el trabajo.

12. Deberá eliminar las crisis industriales artificiales.

13. Deberá impedir el decaimiento de la industria.

ALEMANIA

LOS MINEROS DEL CARBON PIDEN AUMENTO INMEDIATO DE SUS SALARIOS

BERLIN 9. — El "Worwaerts" anuncia que la Conferencia de las cuatro Uniones de mineros carboneros, que componen la Federación Minera, reunida en Bochum ha enviado un telegrama al Ministro de Trabajo pidiéndole el aumento inmediato de los salarios.

EL FUTURO ECONOMICO DEL PAIS
según un diario financiero

BERLIN 9. — "La Gaceta de la Bolsa" considera muy obscuro el inmediato futuro económico de Alemania y cree que el país entrará a un invierno sumamente crítico debido a que los elementos comunistas no trepidan en forzar el estado económico de la nación a fin de llevar a cabo sus planes para apoderarse del poder político de ella.

LA CANTIDAD DE PAPEL MONEDA EN CIRCULACION

BERLIN 9. — Según datos dados a conocer por el Reichs Bank y que se refieren al mes de Setiembre, la circulación de papel moneda alcanzó hasta fines de ese mes a la cantidad de 80 mil millones de marcos.

La información anterior fué dada a conocer después de que se hizo saber que el déficit de los presupuestos alcanza a una cantidad de 67 mil millones de marcos.

SUIZA

LA CONFERENCIA INTERNACIONAL DEL TRABAJO
suspende sus sesiones

GINEBRA 9. — La Conferencia Internacional del Trabajo que sesiona en esta ciudad bajo los auspicios de la Liga de las Naciones, se separó el Jueves en la tarde después de una sesión final en que se limitó a discutir materias de carácter puramente administrativo, como también la cuestión del presupuesto.

Los miembros de la prensa fueron excluídos de la reunión.

La conferencia volverá a reunirse en esta misma ciudad el 11 de Enero.

BELGICA

CLAUSURA DE LA CONFERENCIA FINANCIERA INTERNACIONAL

BRUSELAS 9. — La Conferencia Internacional Financiera se clausuró en la tarde de ayer, después de oir el informe que leyó su presidente señor Gustavo Ador, acerca de todas las materias que serán sometidas a la Liga de las Naciones.

El señor Gustavo Ador pronunció un discurso breve y optimista, recibiendo después una placa de plata que le fué obsequiada por los delegados.

AUSTRIA

VIENA 9. — **Emisión bancaria.** —El Banco Austro-Húngaro ha lanzado una emisión de dos mil millones de coronas en billetes nuevos.

RUSIA

LOS CAMPESINOS MAXIMALISTAS
se apoderan de una ciudad en Siberia

STOCOLMO 9. — Noticias publicadas por el diario "Tidningens" y recibidas de Helsingfors, los campesinos anti-maximalistas dirigidos por oficiales de la Rusia Blanca ocuparon a Tomsk en Siberia, y dieron muerte a muchos comisarios del Soviet.

GENERAL BRITANICO QUE IRA A REUNIRSE CON EL GENERAL WRANGEL

LONDRES 9.—El "Daily Sketch" anuncia que el general Townshend, que se hizo famoso por sus acciones en Kut-el-Amara, en Mesopotamia, se dirigirá a colaborar con el general Wrangel en el sur de Rusia.

LOS MAXIMALISTAS HABRIAN INICIADO UNA OFENSIVA CONTRA LAS FUERZAS DEL GENERAL WRANGEL

RIGA 9. — El Comisario de Relaciones de Rusia, Tchitcherin, ha telegrafiado a los delegados de paz que se encuentran en ésta, que el ejército maximalista ha iniciado una ofensiva contra el general Wrangel.

NUEVA INSURRECCION CONTRA EL REGIMEN DE LOS SOVIETS
La encabezan los socialistas revolucionarios

VIARSOVIA, 9.—Según informaciones recibidas por la colonia rusa de esta capital ha estallado una nueva insurrección contra el Gobierno de los Soviets en el distrito de Nijni-Novgorod.

La insurrección, que abarca a las grandes masas campesinas, se extiende según se informa, rápidamente en todas direcciones y ha sido iniciada por el partido socialista revolucionario.

Los insurgentes han proclamado un nuevo Gobierno formado por los señores Martow, Petrowski y Czernow, además de la Spiridonova, famosa leader revolucionaria que durante muchos años dirigió sus actividades contra el Czar.

El movimiento hace peligrar el transporte de combustible y alimentos a Moscow, desde el este de Rusia. Los insurgentes obran independientemente del general Wrangel y de los demás contra-revolucionarios.

CIGARRILLOS
MARYLAND
CABINET
Pídalos en todas las cigarrerías.

LA GUERRA POLACO-RUSA

LA NUEVA FRONTERA POLACO-LITUANA
FIJADA POR LA COMISION DE LA LIGA DE LAS NACIONES

VARSOVIA 9. — La Comisión de la Liga de las Naciones, a su llegada a Suwalki, el Jueves, determinó provisoriamente la frontera entre Polonia y Lituania, anulando la establecida el 8 de Diciembre último.

Dicha línea se extiende desde la frontera alemana a la confluencia de los ríos Niemen e Ignorka, siguiendo después el curso del Niemen hasta Uchies.

Tanto los polacos como los lituanos han recibido orden de retirarse a seis kilómetros de esa línea, más allá de la confluencia del Niemen y del Ignorka.

La Comisión se dirige ahora a Orany, con el propósito de fijar la frontera en esa región.

TRES SUBMARINOS MAXIMALISTAS SE DIRIGEN HACIA DANZIG

WASHINGTON 9. — Según informaciones recibidas por el Departamento de Estado se cree que tres submarinos maximalistas se dirigen hacia Danzig con el objeto de interceptar el paso a las municiones destinadas a Polonia. Según se informa, dichos submarinos se encontrarían ya frente a las costas estonianas.

LOS POLACOS CONTINUAN AVANZANDO EN EL FRENTE NORTE DE BATALLA

VARSOVIA 9. — Un comunicado fechado el Viernes en la noche anuncia que las fuerzas polacas continúan avanzando en el frente norte.

No se hace mención al armisticio con los maximalistas.

Los polacos se apoderaron de Ossmiany, y de la estación ferroviaria de Soly, cortando con ello las comunicaciones entre Vilna y Milodechno.

Respecto a la situación en el frente de batalla con los lituanos, el comunicado dice que éstos, a pesar del armisticio han reanudado las hostilidades atacando a los polacos en sus posiciones a lo largo del río Mareczanka.

LAS CLAUSULAS ECONOMICAS DEL ARMISTICIO
han demorado la firma del convenio

RIGA 9. — Los delegados de paz sesionaron hasta la una de la madrugada de hoy, sin firmar el pacto de armisticio.

Se espera que los esfuerzos por llegar a un acuerdo se continuen hoy, después que los delegados hayan tomado un descanso, del que necesitan bastante.

Algunos de los delegados polacos han declarado que las cláusulas económicas que no se han solucionado todavía causan ciertas dificultades y que algunos de los miembros de ambas delegaciones no se encuentran satisfechos.

COMUNICADO OFICIAL POLACO

LONDRES, 9.—Un despacho procedente de Varsovia anuncia que un comunicado oficial hace saber que las tropas polacas, en el sector del norte, ocuparon a Oszniana y Sely. Además informa que, a pesar del armisticio, los lituanos atacaron una posición polaca.

LA CONFERENCIA RUSO-POLACA REANUDA SU LABOR

RIGA, 9.—La conferencia ruso-polaca se reanudó en la mañana de hoy, pero a medioddía aún no se había firmado el armisticio.

Los maximalistas piden que cualquiera de los dos países que desee romper el armisticio tenga que dar aviso previo de dos semanas, mientras que los polacos quieren que ese aviso pueda darse con solo cuarenta y ocho horas de plazo, por cuanto sostienen que un plazo de catorce días daría tiempo a los comunistas para traer sus tropas desde el frente del general Wrangel. Los maximalistas objetan el gran número de las reclamaciones polacas, diciendo que es imposible investigarlas y han solicitado del delegado polaco Domski que enuncie una suma total de lo que Polonia desea para liquidar las propiedades tomadas por los rusos en Polonia y Rusia.

LA UNION DEL DISTRITO DE VILNA A POLONIA

LONDRES, 9.—Una información recibida de Varsovia anuncia que, debido a una declaración del príncipe Sapieha, la Comisión de Relaciones Exteriores aprobó una resolución afirmando el principio de la unión del distrito de Vilna a Polonia, por voluntad de su población.

IMPRESION CAUSADA POR LAS NOTICIAS DEL ARMISTICIO EN MOSCOU.

MOSCOU, 9.— Las informaciones que anuncian que en breve será firmado el armisticio con Polonia no parece haber causado una emoción visible en la población de Moscou.

No se ve más gente que de costumbre leyendo los diarios en las calles; no hay reuniones, desfiles ni otras manifestaciones de regocijo.

No hay duda de que la satisfacción es profunda, pero parece estar mezclada a un sentimiento de desconfianza. Cuesta a los rusos convencerse de que la paz está cercana después de muchos años de guerra.

COMUNICADO OFICIAL POLACO

VARSOVIA, 9.—Una información oficial publicada hoy dice que el enemigo se ha declarado de hecho incapaz de resistir y se retira con todos sus elementos de la región del este y agrega que las tropas polacas han llegado ya a Kadjanow.

Los lituanos continúan las hostilidades y han atravesado el río en Eriszcanka.

El informe agrega que se ha iniciado un contra ataque con encarnizados combates cerca de Orany y que se ha establecido que los maximalistas operan conjuntamente con los lituanos.

LOS TEMORES DE LOS PARTIDARIOS DEL GENERAL WRANGEL

NUEVA YORK 9. — "The New York Wold" publica una información de su corresponsal en París, quien anuncia que los partidarios del general Wrangel, temiendo que la paz de Riga permita a los maximalistas concentrar toda su atención sobre Crimea, hacen lo posible para conseguir que el Ministro de Relaciones Exteriores de Francia intervenga ante el Gobierno polaco a fin de impedir que la paz sea firmada entre la Rusia sovietista y Polonia.

Mientras el general Pilsudsky se opone a que se derrame más sangre polaca en tentativas para librar a Rusia del maximalismo, los partidarios del Gobierno de la Rusia Meridional encuentran un apoyo considerable en los diplomáticos polacos en París, quienes habrían dado a los representantes del Gobierno de Wrangel seguridades de que se cuentan con las simpatías del Gobierno polaco.

Según declaraciones del general ruso Wassilieff, que comandaba un cuerpo de ejército comunista delante de Varsovia y que ahora se encuentra en París, los maximalistas no se han encontrado jamás con un peligro mayor al actual, y Trotzky considera al general Wrangel como el peligro más inmediato y más grave. Su opi-

TALLERES DE JOYERIA Y PLATERIA

RAMON CALLIS

Confección y transformación de alhajas en platino, platino y oro y oro de 18. K. únicamente.

Taller de Joyería
Compañía 1023

Fabricación de objetos de plata, reproducción de objetos antiguos en este metal, bandejas, platos cubiertos y objetos religiosos cincelados.

Taller de Platería
Miraflores 262

SANTIAGO

LOTERIAS

de Beneficencia Nacional Argentina, a sortearse próximamente:
Día 14 de Octubre, PREMIO MAYOR, de argentinos

$ 100,000

A $ 70 chilenos el billete ENTERO.
A $ 14 chilenos cada QUINTO de billete.

Otros sorteos, también en circulación: Días 21 y 29, con premio mayor de $ 80,000, a $ 55 CHILENOS el billete ENTERO; a $ 11 CHILENOS cada QUINTO de billete

Estará Ud. a cubierto de cualquier sorpresa si adquiere sus billetes en la afortunada y recomendada Casa E. Turri. Esta Casa posee un numeroso y variado surtido de números, y, como consecuencia lógica, tiene mayores probabilidades en vender premios grandes. Así se explica que ésta sea la UNICA Casa que ha vendido en Chile varias veces el premio mayor y un sinnúmero de premios superiores a $ 10,000.

Las remesas, en cancelación de los billetes de Lotería pedidos de preferencia, pueden hacerse: por giro postal o telegráfico (Telégrafo Comercial), letras bancarias o de la Caja de Ahorros, billetes de Lotería premiados, o, en último caso, enviando el dinero efectivo en carta certificada, y, a ser posible, lacrada

Diríjanse los valores y correspondencia sólo a la Casa

E. TURRI. - SANTIAGO

PASAJE BALMACEDA 10 :-: CASILLA CORREO 3217

nión es compartida por el señor Maklakof, Embajador de la Rusia meridional en París.

ENCARNIZADO COMBATE ENTRE POLACOS Y LITUANOS AL SUR DE VILNA

NUEVA YORK 9. — El corresponsal de la "Associated Pres" en Riga anuncia que los lituanos y polacos combatieron ayer encarnizadamente a 16 verstas al sur de Vilna, resultando pérdidas considerables por ambos lados.

Un comunicado oficial lituano declara que la lucha se proseguirá hasta el último extremo.

EL GOBIERNO LITUANO SE ESTABLECE NUEVAMENTE EN VILNA

PARIS 9. — Se anuncia que el Gobierno lituano ha vuelto a instalarse en Vilna.

FINLANDIA

ALIANZA DEFENSIVA ENTRE FINLANDIA, POLONIA Y RUMANIA

HELSINGFORS, 9.—Se han entablado negociaciones entre Finlandia, Polonia y Rumania, para formar una alianza defensiva destinada a combatir una posible agresión oriental.

TURQUÍA

LAS FINANZAS TURCAS SON FISCALIZADAS POR LOS ALIADOS

CONSTANTINOPLA 9. — Los representantes financieros de Italia, Francia e Inglaterra han comenzado la tarea de supervigilar las finanzas turcas en tanto se designa una comisión permanente con ese objeto y como lo estipula el tratado de paz.

LOS ARMENIOS SON ATACADOS POR LOS TURCOS

CONSTANTINOPLA 9. — Se anuncia que los turcos atacan a los armenios en las cercanías de los pantanos del río Aras y se cree que proyectan atacar a Batum, que se encuentra ocupada por los georgianos.

JAPON

UN ACORAZADO RECIBE ORDEN DE DIRIGIRSE A COREA

TOKIO, 9.—Se anuncia que el acorazado japonés "Hisen" ha recibido orden de dirigirse a la costa noreste de Corea, en vista de la situación reinante en el norte de Corea y sur de Manchuria.

CANADA

PERTURBACIONES EN LOS NEGOCIOS CANADIENSES

OTTAWA 9. — Los altos precios alcanzado por el azúcar, en comparación de los de los Estados Unidos, así como el mercado de la lana, calificados de "pavorosos" por la sección alimentos del Departamento de Agricultura, han provocado perturbaciones en los círculos de negocios canadienses.

Los refinadores de azúcar canadienses se han dirigido al Gobierno pidiéndole protegerlos contra posibles pérdidas.

La declaración del Departamento de Agricultura dice que son factores que contribuyen al pánico la reincorporación de las lanas australianas en el mercado libre mundial, la conducta de los agricultores norteamericanos que almacenan la lana para conseguir mayores precios y el fracaso de la libre venta de las materias primas.

DE NORTE AMERICA

(DE NUESTRO CORRESPONSAL, POR CABLE)

MENSAJE DE LOS CHILENOS RESIDENTES EN NUEVA YORK AL PRESIDENTE ELECTO

NUEVA YORK, 9.— La noticia de la ratificación del fallo del Tribunal de Honor por el Congreso Pleno en la elección presidencial, con la proclamación del señor Alessandri, ha producido gran contento en la colonia chilena.

La mayor parte de los compatriotas aquí residentes se ha acercado a esta oficina para pedirme que transmita por intermedio de LA NACION, el siguiente Mensaje al señor Alessandri:

"Los chilenos en Nueva York felicitan al Presidente Electo y le ofrecen su respetuosa adhesión.—(Fdos). E. Edwards Bello, Cónsul General.— Santiago de Toro Herrera.— Francisco Sampaio.— Teniente Horacio Mira.—Félix Nieto del Río. —Tancredo Pinochet.— Doctor José Salas.— Ernesto Guzmán. —Delfín Goldsworthy.— Angel Guarello.— Alsacio Ibáñez.— Acario Cotapos.— Alfonso Lastarria.—Jorge Beaumont.—Héctor Zanelli.— (Siguen las firmas).

ESTADOS UNIDOS

LA ACTITUD DE Mr. HARDING juzgada por el Secretario de Estado

DETROIT, 9.—El Secretario del Departamento de Estado Mr. Colby, en un discurso pronunciado en esta ciudad, atacó al candidato republicano a la Presidencia de la República, Mr. Harding, por la actitud asumida por éste ante la Liga de las Naciones y agregó que la declaración hecha en Desmoines por el candidato, el 7 del corriente, estaba destinada a mantener en línea a los senadores Mr. Johnson y Mr. Borah hasta después de la elección.

Declaró: "La Liga de las Naciones es hoy la ley del mundo. Ha sido aceptada por treinta y nueve de las más ilustradas naciones de la tierra. Todas las naciones que admiramos y con las que sostenemos un comercio provechoso y pacífico son miembros de ella. Si estimamos el lugar que ocupamos en el mundo y si respetamos la vida humana, debemos aprovechar esta oportunidad de establecer algunos medios que hagan eficaz nuestra actitud contra la guerra y las malas pasiones de la humanidad."

Mr. FRANKLIN ROOSEVELT CREE QUE LA RECIENTE DECLARACION DE HARDING ganará nuevos adeptos al candidato demócrata

SEDALIA (Missouri), 9. — El candidato demócrata a la vice-Presidencia de la República Mr. Franklin Roosevelt, en un discurso pronunciado en esta ciudad dijo:

"Ahora que Harding se ha pronunciado decididamente contra la Liga de las Naciones, estoy más convencido de que la mayoría de los estados del oeste apoyarán a Mr. Cox.

Además aseguró que la conducta de Mr. Parson, prominente republicano de Nueva York, quien anunció su renuncia al partido republicano y su intención de votar por Mr. Cox en vista de la reciente declaración de Mr. Harding, referente a la Liga de las Naciones, será seguida por millares de republicanos.

Mr. HERBERT HOOVER INICIA LA CAMPAÑA EN FAVOR DE HARDING

INDIANOPOLIS 9. — Mr. Herbert Hoover, al iniciar hoy formalmente la campaña presidencial en favor del candidato republicano Mr. Harding, declaró que las cuestiones de la Liga de las Naciones y de los derechos aduaneros son las únicas subdivisiones del programa defendido en la campaña.

Expresó largamente su opinión acerca de la Liga de las Naciones y, al respecto dijo:

"Mi opinión personal con referencia al desarrollo práctico de una Liga de las Naciones, es que algunos de los artículos del presente Convenio deben ser abandonados y otros modificados, pero hay mucho bueno en el presente convenio, y con ello se puede trabajar en favor de la estabilidad del mundo. Esto nos ofrece una oportunidad para conseguir la cooperación de la gran mayoría de las naciones que lo han aceptado. Por ello es que estimo que, permaneciendo fieles a nuestra promesa de hacer uso de todo lo bueno que hay en el Convenio en favor del desarrollo del gran principio a que se compromete, los estadistas republicanos deben edificar sobre los cimientos del actual Tratado e incluir en el nuevo convenio el gran paso hacia el progreso del derecho internacional, planteado por el senador Mr. Root".

PAQUETE MISTERIOSO ENVIADO A LA EMBAJADA RUSA

NUEVA YORK 9. — Los agregados a la Embajada rusa enviaron a la policía un paquete misterioso que contenía dos obuses cargados con cinco libras de materias explosivas.

Hasta ahora ha sido imposible determinar cómo y cuándo fué recibido dicho paquete en la Embajada.

Una de las hipótesis avanzadas al respecto es que el paquete es una muestra enviada por un proveedor de explosivos.

MEXICO

FUERTE MOVIMIENTO SISMICO

VERACRUZ 9. — Un fuerte temblor se dejó sentir ayer en la mañana en la región nororiental, del Estado de Veracruz.

No se tiene conocimiento de que haya habido desgracias pero sí, se anuncia que las pérdidas materiales son grandes.

El distrito afectado por el fenómeno es el mismo que sufrió las consecuencias del terremoto en Enero último.

EL GOBIERNO DESTERRARA A FELIX DIAZ

MEXICO 9. — El Gobierno ha adquirido pasaje para Europa a fin de proceder al destierro del caudillo Félix Díaz.

LAS NEGOCIACIONES ENTRE EL GENERAL DIAZ Y EL GOBIERNO

VERACRUZ, 9.—El representante de la "United Press" visitó al General rebelde Félix Díaz, sobrino de Porfirio Díaz, que llegó esta mañana y se encuentra preso en el cuartel militar, y a quien el Presidente de la Huerta le ha dado a elegir entre la expatriación o continuar en la prisión indefinidamente.

Díaz se ha negado rotundamente a la expatriación, sosteniendo que no ha cometido ningún crimen y que tiene, por lo tanto, perfecto derecho para permanecer en el país. El Gobierno mexicano le ha ofrecido reembolsarle los valores de sus propiedades que fueron confiscadas durante el Gobierno de Carranza, pero él se niega a recibir dinero.

Los representantes del Gobierno han insistido para que indique la suma que estime se le adeuda y Díaz, después de alguna resistencia, ha fijado esta suma en 1.500.000 dólares.

Actualmente se están haciendo negociaciones entre Veracruz y la capital y se espera llegar a un acuerdo. Díaz, mientras tanto, ha declarado que no abandonará por su voluntad el país.

CUBA

CRISIS BANCARIA

LA HABANA, 9.—El Banco Internacional de Cuba ha suspendido esta mañana, y en forma temporal, sus pagos. Los rumores que circularon ayer a última hora fueron causa de que esta mañana, el público se dirigiera hacia varios Bancos con el objeto de retirar sus depósitos.

La Bolsa de Comercio de esta ciudad ha suspendido sus operaciones mientras dure la crisis.

Se dice que esta situación se debe a la liquidación de los grandes empréstitos azucareros realizados cuando los precios de dicho artículo llegaron a su más alto nivel.

BRASIL

RIO DE JANEIRO 9. — Hospedaje que se proporcionará a la Embajada de Chile. — La Embajada de Chile, que está próxima a llegar al país, será hospedada en el palacio de Guanabara.

SAO PAULO 9. — **Llegada del Presidente Pessoa.** — Ha llegado el Presidente Pessoa, acompañado de su familia. La población les tributó un cariñoso recibimiento.

Los estudiantes preparan un gran recibimiento al señor Ruy Barboza.

Llegada del crucero español "Reina Regente". — El crucero de la Marina española, "Reina Regente", llegó ayer.

Se cambiaron las visitas de estilo entre las autoridades y el comandante del navío.

Estación sanitaria animal. — El Gobierno de Río Grande do Sul instalará en Itaquy una estación sanitaria de desinfección, a fin de impedir la entrada de la fiebre aftosa.

LOS SOBERANOS BELGAS HAN LLEGADO A GUATAPARA

RIO DE JANEIRO 9. — Comunican de Sao Paulo que los soberanos belgas llegaron a Cuatapara, siendo recibidos en todas las estaciones del trayecto con calurosas manifestaciones de simpatía.

Los soberanos han exteriorizado su satisfacción por las innumerables manifestaciones de cariño de que han sido objeto en todas partes.

EL PESIDENTE ELECTO DE CHILE

Editorial de "La Prensa" de Buenos Aires

BUENOS AIRES, 9.—"La Prensa" publica un editorial titulado "El Presidente electo de Chile", y en el que, después de afirmar que no le pueden ser indiferentes a los argentinos los cambios de Gobiernos que ocurran en los países linderos, dice:

"La ineludible solidaridad regional y las condiciones geográficas y militares de dichos Estados aconsejan una política de recíproca observación dentro de las orientaciones generales de progreso y bienestar que los destinos de la humanidad han impuesto a las naciones del Nuevo Mundo y en la actualidad más intensas e imperiosas.

"Si dichos cambios periódicos fueran simplemente de influencia en los partidos, su interés sería menor para los vecinos. No se sabe, en efecto, que en uno o varios países que rodean a la Argentina, existan partidos políticos que propicien programas de hostilidades diplomáticas o peligrosas para el cultivo de las relaciones exteriores; pero la rotación política no es siempre de los partidos, sino a veces también de personalidades que absorbieron a éstos, e imponen individualismo a la Nación y que absorben y ejercitan responsablemente los derechos de los gobiernos y los pueblos y orientan la política exterior desorbitándola en el sentido de los prejuicios, las megalomanías, las ambiciones y los odios. De estas lamentables desviaciones ofrece la América del Sur frecuentes ejemplos, con períodos de intranquilidad, de agresiones y defensas cuyo cariz peligroso desaparecía con las mismas personalidades perturbadoras que las habían creado.

"Analizar los sucesos, los hombre sy los cambios de Gobierno en las naciones circunvecinas, es, de consiguiente, un deber de previsión y propia conservación, y de interés para el adelanto y el bienestar continental.

"Chile se encuentra en una situación de prosperidad en la cual las fuerzas económicas le impulsan a la paz interna por medio de la solución de sus cuestiones sociales y a la cordialidad internacional, desde que ninguna causa ni cuestión alguna amenazan su existencia ni su integridad territorial. La nube que durante un instante creyeron divisar los chilenos en las fronteras del Norte, cuando se modificó en Bolivia la situación interna, ha desaparecido, confirmando la opinión que formuló "La Prensa", desde el primer momento, en sentido de que no existían peligros de conflagración internacional.

"Chile ha recogido de la guerra europea, no obstante su aislamiento producido por los entorpecimientos de la navegación, beneficios extraordinarios: sus cobres, sus salitres, sus minerales y en general toda su producción se valorizó de tal suerte que la cifra del comercio internacional alcanza a proporciones extraordinarias y tal vez inesperadas.

"Bajo tan halagadores auspicios se inicia la nueva Presidencia, que nace en condiciones extraordinarias. La votación empatada que promovía el riesgo de enconos populares ha sido resuelta en forma imprevista en los anales políticos de los países democráticos; tal es la creación de un nuevo resorte institucional no previsto en las Constituciones ni en las leyes electorales: el Tribunal de Honor que ha dirimido las ásperas querellas de la lucha electoral. Pero si esta solución, a manera de pararrayos maravilloso, ha logrado conjurar la amenazante centella del desorden, no ha eliminado la oposición honda e intensa que el nuevo Presidente hallará en la mitad del electorado que resistió su candidatura y en la temible mayoría de personalidades conservadoras y aún liberales que tampoco eran partirias suyas; y en fin, habrá de sentir pronto la natural e inevitable división de sus propios electores, porque las disidencias sobre los asuntos gubernativos, las ambiciones no satisfechas ampliamente desde el primer momento y las intemperancias y rivalidades de grupos dividirán a los vencedores bajo el imperio de una ley política universal fundada en causas inherentes a la naturaleza humana. En tales condiciones, se esperan a la nueva Presidencia de Chile tiempos recios y acaso tormentosos, y bien pudiera tener en su contra a los dos tercios del país, sumados la fuerte oposición y los amigos descontentos, si un talento claro y robusto no logra desarmar las resistencias y convertir en vientos propicios las amenazas adversas.

"El Presidente electo es un hombre joven, ilustrado y enérgico, que ha demostrado en su carrera dos condiciones de éxito para todo buen gobierno: carácter y perseverancia. Sus primeros actos marcan una orientación propicia para el porvenir de Chile. Este Presidente que surge entre las algarabías de una lucha popular sin cuartel en que las masas turbulentas reivindican derechos, libertades y ambiciones exacerbadas de bienestar individual y acusan a los partidos conservadores de oligarcas despóticos enemigos del pueblo, que gimió y aspiró largamente sin esperanzas, y que sagazmente ludan al fin al que han ungido con sus votos como redentor, no ve adversarios en los enemigos de ayer, ni los repudia, ni los considera réprobos, ni los proscribe, con el odio del absolutismo, de la labor común; no ve malvados en los políticos del pasado ni en los apasionados enemigos de ayer: solamente ve chilenos. Tal dicen sus primeros actos, como el ofrecimiento de una altísima posición a su adversario vencido, sus actitudes conciliatorias con respecto al Gabinete y el Congreso, y el elogio franco y leal a que su decidido adversario político el señor Vial Solar, tributó en un reportaje a "La Presna" con motivo del viaje de este "último, a invitación del Instituto Popular de Conferencias. Pero sea ello lo que fuese en el orden de la política interna, sus primeras actitudes internacionales están de acuerdo con las ideas anteriores de concordia, lealtad y justicia internacional. En cuanto a nuestro país se refiere, el Presidente electo de Chile ha dado una nota tan elevada que inspirará confianza y simpatía sin duda en nuestra atmósfera internacional.

URUGUAY

EL URUGUAY EN LA LUCHA CONTRA EL TIFUS EN LA EUROPA ORIENTAL

MONTEVIDEO 9. — El Ejecutivo ha elevado al Parlamento un proyecto que concede cierta cantidad de dinero para contribuir a los gastos que demanda la lucha contra el tifus que azota a Polonia y a la Europa oriental.

BOLIVIA

LOS DEPORTADOS SOLICITAN EL LIBRE REGRESO A LA PATRIA

LA PAZ 9. — Los diarios afectos al nuevo régimen de Gobierno comentan en un tono uniforme la petición formulada por los desterrados políticos de la última revolución, para volver al país, y dicen que sólo cuando la Convención dicte una nueva Constitución podrán regresar a Bolivia y piden al mismo tiempo al Gobierno no acceda a lo solicitado.

El doctor Salamanca, por su parte, ha dirigido al Gobierno la siguiente comunicación:

"Los deportados me envían desde Santiago un extenso telegrama en que expresan sus deseos de ser repatriados, y he contestado a esta petición ofreciendo gestionar lo que desean, pues creo que la prolongación de la deportación podría perjudicar a nuestro país en su prestigio y también nuestras aspiraciones en materia electoral. Por lo tanto, ruego al Gobierno considerar este punto y acordar la repatriación.

"Los deportados hacen ver también la necesidad de que la elección se reduzca a la simple Convención. Por mi parte, deseo también que esto se pueda arreglar, sintiéndome arrepentido de haber indicado lo contrario".

Conferencista. — Parece muy probable que el Gobierno invite al literato señor Ricardo Jaimes Freire, para que dé en esta capital una serie de conferencias culturales.

BELGICA RECONOCE OFICIALMENTE EL NUEVO GOBIERNO

LA PAZ 9. — Se ha recibido en la Cancillería un despacho en que se informa que el Gobierno de Bélgica ha reconocido oficialmente al Gobierno de Bolivia.

Divisiones en el Partido Republicano. — Una información de Potosí dice que se han producido dificultades y divisiones en el Partido Republicano, debido a la proclamación como candidato a la Convención, monseñor Garret, el cual es resistido por los obreros y por la juventud intelectual.

PERU

LIMA 9. — **Banquete en la Embajada norteamericana.** — El Embajador de los Estados Unidos en esta capital ofreció hoy un gran banquete al Presidente Leguía.

Durante la comida hubo un cambio de efusivos discursos.

La recepción del Ministro de Bolivia. — El Presidente de la República, señor Leguía, concedió una audiencia al Ministro de Bolivia, cambiándose discursos favorables a la unión de peruanos y bolivianos para asegurar la paz de América.

Los estudiantes hicieron una manifestación callejera en honor del Ministro de Bolivia.

ARGENTINA

LA CAMARA DE COMERCIO ITALIANA solicita de D'Annunzio la liberación del vapor "Cogne"

BUENOS AIRES 9. — La Cámara italiana de comercio de esta capital ha enviado directamente un cablegrama a Gabriel D'Annunzio solicitando que ordene la liberación del vapor "Cogne" que contiene un valioso cargamento destinado a Buenos Aires y que recientemente fué apresado por los partidarios de D'Annunzio, quienes lo llevaron a Fiume.

La Cámara solicita del poeta que ordene la liberación del barco, tomando en consideración las simpatías que la colonia italiana residente en Argentina ha demostrado siempre a su causa.

Sin embargo, a pesar de las informaciones según las cuales D'Annunzio no habría aprobado la confiscación del buque, no ha adoptado aún ninguna resolución al respecto y el Gobierno italiano no ha contestado aún a la petición que le dirigiera la Cámara de Comercio el 18 de Setiembre, pidiéndole intervenir en el asunto.

BUENOS AIRES 9. — Exposición hecha por el ex-Cónsul en Valdivia. — El ex-Cónsul en Valdivia, señor Luis Figueroa, ha manifestado que su renuncia se debe a la falta de apoyo oficial en la enérgica campaña que iniciara contra el cuatrerismo.

Agrega el señor Figueroa que, a pesar de las reiteradas peticiones de apoyo, la superioridad lo dejó en aislamiento, aún en conocimiento de la gravedad que implicaban los continuos robos de ganado y el comercio ilícito de animales que se hacía.

Para conmemorar el Día de la Raza. — Se prepara una gran procesión cívica para conmemorar el Día de la Raza.

Informaciones comerciales

EL MERCADO DE CEREALES

NUEVA YORK, 9.—El trigo, después de declinar hasta llegar a marcar nuevos records de precios mínimos a causa de las fuertes ventas del Canadá y liquidaciones reaccionó parcialmente en vista de los esfuerzos realizados en favor del establecimiento de restricciones a las importancias procedentes del Canadá.

El maíz se ha mantenido débil debido a las fuertes ventas realizadas en provincias.

La avena se ha cotizado a precios más bajos.

EL MERCADO DE LOS CUEROS

NUEVA YORK, 9.—El mercado de los cueros se ha mantenido pesado si bien fácil en las cotizaciones nominales. En los últimos 8 meses las importaciones han decrecido en forma considerable.

El comercio de zapatos todavía continúa desfavorable.

EL MERCADO DE VALORES

NUEVA YORK, 9.—Los hechos principales del mercado financiero han sido la colocación de diversas nuevas emisiones de valores, entre los que figuran ferrocarriles internos y extranjeros, además de compañías industriales. Todas ellas ofrecían utilidades atrayentes y fueron cubiertas fácilmente.

La Bolsa continúa reflejando las nuevas reducciones en los precios de muchas ramas del comercio, y el probable efecto que esas reducciones tendrán en los dividendos futuros.

El dinero al contado ha sido fácil, pero el a plazo escaso, salvo que se tratara de fechas cercanas.

Se prevee que en la próxima semana los tipos subirán en consecución con el pago del empréstito anglo-francés de 500 millones.

VALPARAISO

El paseo de los corredores de la Bolsa.—En la hermosa quinta que posee el señor Bradanovich en Villa Alemana se llevó a efecto ayer el paseo anual de los socios de la Bolsa de Corredores reinando durante todo el tiempo gran entusiasmo.

Antes del almuerzo se llevaron a efecto carreras y juegos deportivos.

En honor de Bertone.—Brillante resultó la fiesta ofrecida anoche en los salones de la Societa Sportiva Italiana en honor del entrenador del equipo internacional de foot-ball que en el último campeonato defendió los colores de Chile, don Carlos Bertone.

Movimiento de vapores.—El Lunes 11 saldrán: vapor "Itata", para Iquique e intermedios.

El Martes 12 saldrán vapor "Ortega", para Francia y Reino Unido, despachado por la Compañía Inglesa de Vapores.

El Miércoles 13 saldrán: vapor "Aysen", para Panamá y Cristóbal, despachado por la Compañía Sud-Americana de Vapores; vapor "América" para Arica y despachado por los señores Artigas, Riofrío y Cía.; vapor "Elder Branch", para Liverpool e intermedios y despachado por los señores Allardice y Cía.; vapor "Colón", para Antofagasta e intermedios y despachado por los señores Frontaura, Menéndez y Cía.

El Jueves 14 saldrá: vapor "Magallanes", para Iquique e intermedio y despachado por los señores Duncan, Fox y Cía.

Próximas llegadas: vapor "Gilda de Iquique, llegará hoy; vapor "Corcovado", de Liverpool, llegará el 10; vapor "Colón", de Antofagasta, llegará al 10; vapor "América", de Arica, llegar el 10; vapor "Pisagua", de Corral llegará el 10; vapor "Santa Teresa", de Nueva York, llegará el 11; vapor "Lake Ellicott", de Estados Unidos, llegará el 11; vapor "Ortega", de Coronel, llegará el 11; vapor "Aysen", de Lota, llegar el 11; vapor "Magallanes", de Punta Arenas, llegará el 12; vapor "Arauco" de Iquique, llegará el 12; vapor "Galvarino", de Iquique, llegará el 12; vapor "Mapocho", de Pimentel, llegará el 13; vapor "Renaico" de Nueva York, llegará el 13; vapor "Quito", de Iquique, llegará el 14.

Comuna Quinta Normal

Las fiestas populares en celebración del aniversario de su fundación

Ayer, a las dos de la tarde, como estaba anunciado, empezó el desarrollo del programa de fiestas populares en la comuna Quinta Normal.

Hoy, a las 9.30 de la mañana se celebrará una misa de campaña y en la tarde continuarán las fiestas. A las 3 de la tarde, se verificarán las carreras y topeaduras, como asimismo, el concurso de bailes regionales españoles y de la cueca nacional.

Las festividades se desarrollan en un hermoso campo de juegos, situado a ocho cuadras de la Avenida Matucana, siguiendo el camino de San Pablo.

Almacenes fiscales

Los empleados cesantes y su desahucio

Los empleados cesantes de los almacenes fiscales han elevado a conocimiento del Intendente, una solicitud por la cual piden el desahucio legal.

Al mismo tiempo dan cuenta de la formación de una comisión encargada de representarlos ante el Intendente o ante la Junta de Subsistencias, con autorización para aceptar o rechazar lo que estime conveniente para dichos empleados.

En la tarde de ayer la comisión nombrada conferenció con el Intendente, quien propuso abonar a los empleados cesantes medio mes de sueldo.

Para resolver esta proposición la comisión ha citado a todos los empleados cesantes a una reunión que se efectuará el Martes próximo, a las 10 A. M., en el hall de "El Mercurio".

EROGACION PRO FAMILIA GOMEZ

Una espontánea y fra... ha encontrado la idea de... tar algunos fondos para... los a la familia del es... mingo Gómez Rojas.

En este diario las... son las siguientes:

Suma anterior	
Mister Panhurn	
Centro Liceo de Aplicación	
Octavio Palmero Martín	
R. S.	
Centro Radical 4.a Comuna de Valparaíso	
X. X.	
Total	

A las erogaciones re... la Federación de Estudi... la madre del poeta Dom... Rojas, debemos agregar... tes:

General Armstrong	
D. Schwartzenberg	
Carmen Pizarro	
Empleados Tesorería Fiscal	
Lincoyán Tirapegui	
César Ferreira	
Vecinos de Llolleo	
Logia 35 de Temuco	
Algunos masones	
Vecinos de Rancagua	

Además el señor Acev... nández cede los derechos de su obra "Almas perdi... Federación de Estudiantes... familia del poeta Gómez R...

Dando cumplimiento a... do del Centro de Propag... dical, esta institución ha... una erogación a fin de ayu... madre y hermanito del... y miembro del partido, D... Gómez Rojas.

El estado de ella es el... te:

Centro de Propaganda Radical	
J. Edmundo Echiburú	
J. Octavio Flores	
L. Travella Arroyo	
J. Martín de los Ríos	
J. Besoaín R.	
Deucalion Campos	
Alejandro Araya	
E. Barril I.	
Javier M. Silva	
Juan Campos	
Luis Mayorga	
N. N.	
D. Baquedano	

Las erogaciones se recib... Administración del Club... Por su parte la Asamblea... cal contribuyó con la suma... pesos 10 centavos, que fue... tregados oportunamente.

Como lo hemos anunci... fiana Lunes a las 9 P. M. ... ficará en el Teatro Santia... neficio proyectado pro-fa... mez Rojas.

A esta función asistirá... dente electo de la República... Arturo Alessandri.

Se estrenará la obra "... cursores", del célebre aut... señor Shanty.

Se desarrollará además... resante concierto musical, ... citarán poesías originales... mez Rojas.

Las entradas se contin... diendo en el Club de Est... en la boletería del teatro.

Se avisa a las personas... das de vender entradas que... 4 a 5 imprescindiblemente... dar cuenta en Ahumada 11...

BOY SCOUT

BRIGADA MANUEL R... GUEZ. — Cítase a esta... de uniforme, para hoy, a... media de la mañana en... de costumbre.

Objeto: Instrucción... asistencia obligatoria.

Se tomará muy en cuen... scouts que no asistan... próxima excursión.

BOX

EL MATCH DE ANOC...

Triunfo de John Walt...

Ante numerosísima con... se llevó a efecto el lucido... que la empresa Ratinoff... anoche.

Desgraciadamente, debido... dente sufrido ayer en auto... Presidente electo señor... no pudo asistir a presenci... espectáculo de este noble... que tanto espera de su iniciat... favor del mejoramiento de... ses populares. Asistió en su... sentación, el Ministro de Rel... Exteriores, señor Luis Ale... su hijo Hernán, distinguid... teurs.

Se inició el programa con... liminar a 6 rounds entre Pe... Navarro, correspondiendo el... por puntos a Portella.

En seguida subieron al ring... Beiza y Aquiles Marchant, ... tusiasmaron al numeroso... con un refñido e interesante... tro a seis vueltas, que fué... do un justo empate por el... señor Hernán Alessandri.

No podemos dejar pasar esta... sión sin elogiar las sobresa... cualidades pugilísticas del... Beiza. Es este muchacho el... dero hombre de ring, conoce... box, valiente, rápido y des... ra sus ataques, condiciones... que lo han hecho popular, y... no el día que pueda ostentar... tulo. Creemos que en su... no tiene actualmente rival.

A las 11.10 subían al ring... eadores encargados del... fondo, Mario Beiza acompa... Murray, y John Walter se... Martínez; la romana marcó... los para Beiza y 70 para el...

Bajo las órdenes del refere... Guillermo Matte se inició el... te, que desde su comienzo... los caracteres de un match... sante: Walter cubriéndose... sar 4 rounds recibiendo esta... te el fuerte castigo de Beiza... altura del encuentro el pú... menzó a dejar sentir sus... pues Walter golpeaba de la... tarde y su rival se notaba... certado, causa esta que hacía... der todo interés al combate... este round Beiza haciendo... fuerzo, dada la diferencia de... tuvo momentos afortunados... do entrar numerosos golpes... bas manos. A partir de este... el negro principió a castigar... mente a Beiza que decayó... mente, obligándolo a cubrirse... pelea continuó en esta forma... la novena vuelta donde Beiza... aturdido sufrió un corto nok... incorporándose inconciente... ciendo fácil blanco que Walter... vechó para golpear a su antag... rray, second de Beiza, viendo... tado de su pupilo dió por ter... el combate retirando a Beiza... consecuencia fué declarado v... John Walter.

Comentarios

Volvemos a repetir que la... careció de interés, atribuyendo... a la forma de pelea de Walter... hombre no hace frente con... y sólo golpea de tarde en tarde... rece de dirección en sus golpes... bien poco lo que conoce la... del verdadero box. Dada la... cia de peso—5 kilos—creemos... su match no ha correspondido... fama de que venía poseído... mos que con nuestros pesos... este boxeador no hará lucir... Beiza trabajó bien: hizo... de agilidad y fijeza en el gol... tándole resistencia para recibir... tigo, condición ésta que hubo... cho peligrar el triunfo de su...

No deje de tomar parte en el Sorteo del 14
La suerte puede ser suya ese día
$ 100,000 Nacionales, o sean
$ 230,000 pesos chilenos.

El billete entero vale: $ 70 chilenos; el quinto de billete vale: $ 14 chilenos

Compre sus billetes por intermedio de mi Casa de Santiago, qeu goza de justa fama por los muchos premios grandes que ha vendido

Humberto García S.
SANTIAGO :-: PASAJE MATTE 39 :-: CASILLA 3834

CON LA PUBLICACION DE LOS RESPECTIVOS CERTIFICADOS, HEMOS DEMOSTRADO QUE LOS ESPECIALISTAS MAS EMINENTES MANIFIESTAN QUE EL

Alimento Meyer

ES EL MEJOR PARA NINOS Y ENFERMOS
LEA ESTE CERTIFICADO

DEL DR. ALFREDO COMMENTZ.—Especialista en enfermedades de niños, Médico del Hospital de Niños "Manuel Arriarán", etc., etc.

ALFREDO COMMENTZ.—Santiago, Monjitas 379. — Santiago, Octubre de 1915. — Señor Representante del "Alimento Meyer".—Presente. — Muy señor mío: No tengo inconveniente en satisfacer sus deseos, dándole la opinión que me merece el "ALIMENTO MEYER".

Según me he impuesto por las observaciones hechas en el Dispensario del Hospital de Niños "Manuel Arriarán", durante más de cinco meses y en numerosos casos, los resultados obtenidos satisfacen ampliamente las necesidades dietéticas.

Igual éxito he podido comprobar entre mi clientela particular, a la cual no he titubeado en recomendar el "ALIMENTO MEYER", como uno de los mejores preparados en los casos en que está indicada la administración de harinas para niños mayores de tres meses.

Debo, pues, felicitarlo por haber introducido en el país un alimento que, por su fórmula, considero de primer orden. — De Ud. Atto. y S. S.

Dr. COMMENTZ.

INSTITUTO DE CONTADORES DE CHILE
HUERFANOS 1328, INTERIOR. — CASILLA 1175. — SANTIAGO
EVARISTO MOLINA, Director

Este establecimiento es el más antiguo y reputado del país, por su enseñanza individual y práctica en la preparación de Adultos, Jóvenes y Niñas, en carreras profesionales cortas y lucrativas.

Durante todo el año funcionan Cursos Diurnos y Nocturnos y se enseña también por Correspondencia a personas residentes en provincias, campos o montañas.

Se enseña Comercio, Contabilidad, Aritmética, Arte de Calcular, Algebra Financiera, Caligrafía, Redacción, Taquigrafía, Máquina de escribir, Estadística, Administración Financiera, Ciencias Económicas, etc. Se disciernen Diplomas Profesionales.

Matrícula permanente para alumnos de todas edades, a partir de 13 años.

Además, el Director, que es miembro de la Facultad de Leyes, atiende con exactitud, seriedad y discreción, toda consulta y trabajo del ramo en su Oficina de Contabilidad, desde el punto de vista jurídico y comercial: inventarios, balances, arreglo de libros, liquidaciones, arbitrajes, informes, cálculos mercantiles, estudios financieros, redacción de estatutos, escrituras sociales, etc.

Anilinas Concentradas de Primera Calidad
PARA USOS INDUSTRIALES, ofrecen listas para entrega en Santiago
DUNCAN, FOX & Co. :-: Bandera 529 - 533

VIDA OBRERA

EL CENTRO RECREATIVO "LA ILUSTRACION"

EL ACTO LITERARIO MUSICAL DE ANOCHE EN HONOR DE DON ARTURO ALESSANDRI

Como le habíamos venido anunciando, anoche se llevó a efecto en el salón teatro del Consejo Federal de Santiago, la velada literario-musical que el Centro Recreativo "La Ilustración", había organizado en honor del Presidente electo de la República, don Arturo Alessandri.

El local se encontraba artísticamente adornado con gallardetes y guirnaldas de flores naturales y banderas nacionales.

Debido a que el señor Alessandri se encontraba un tanto delicado de salud, no pudo asistir a este acto por cuyo motivo envió al Presidente de la Gran Federación Obrera, don Enrique Cornejo, la siguiente nota de escusa: "Arturo Alessandri saluda atentamente a su estimado amigo don Enrique Cornejo, Presidente de la Gran Federación Obrera de Chile, y le manifiesta su sentimiento de no poder asistir a la manifestación de hoy porque su salud no se lo permite pero deben estar seguros que los acompañará de corazón.—Santiago, 9 de Octubre de 1920". Leída esta escusa, la concurrencia se puso de pie, como una manifestación de simpatía al señor Alessandri.

En seguida se dió comienzo al programa literario-musical, con un número de música ejecutado por el Orfeón de las Maestranza de los Ferrocarriles.

Durante el desarrollo de la velada, el público aplaudió muy sinceramente los números que estaban a cargo de los señores Ricardo 2.o Villagra; Polo Jorquera, Samolo de la Cruz, Julio Arlegui y los números de canto del señor Luciano López, quien fué obligado al "bis".

También fué objeto de especiales aplausos, la tonadillera chilena Petit Escribano la que cantó varios de sus mejores cuplets.

En uno de los actos, usó de la palabra el presidente del Centro Recreativo "La Ilustración", señor J. B. González, quien dió a conocer a la numerosa concurrencia que la institución que él preside, está empeñada en proporcionar a las familias del barrio, especialmente a la de los socios, actos literario-musicales los que se ejecutarán periódicamente como un medio de propender al gusto artístico entre las clases obreras. Durante su discurso, el señor González fué muy aplaudido.

Terminado el programa, se dió comienzo a un baile social el que duró hasta después de las 12 de la noche.

Las diversas delegaciones de las demás instituciones congéneres que asistieron a esta velada, fueron objeto de especiales atenciones de parte del Directorio de "La Ilustración", para lo cual se había preparado un espléndido bufet.

—Esta tarde, se llevará a efecto en el mismo local del Centro Recreativo "La Ilustración", la matinée de gala que esta insitución ha organizado en honor de la Academia de Baile "La Democracia".

VISTA DE LOS ASISTENTES A LA VELADA EN HONOR DEL PRESIDENTE ELECTO DON ARTURO ALESSANDRI, ORGANIZADA POR EL CENTRO RECREATIVO "LA ILUSTRACION"

EL CONSEJO FEDERAL N.o 2 DE VIÑA DEL MAR

Celebración de su primer aniversario como institución dependiente de la Federación Obrera de Chile

Las fiestas que realizará hoy

El Consejo Federal N.o 2 de Carpinteros de Viña del Mar, cumple hoy un año de vida como institución dependiente de la Federación Obrera de Viña del Mar.

Durante este lapso de tiempo, relativamente corto para cumplir un programa tan vasto como lo es el del gremio de carpinteros, el Consejo de Viña ha podido notar sin embargo, un adelanto notable en sus diversas manifestaciones como institución obrera organizada. Siempre ha colaborado con éxito en las campañas que dentro de la mayor justicia y respeto para su patrones, han emprendido en pro de un mejoramiento social y económico.

Hemos recibido una nota del secretario de la corporación, señor Alfredo Guerrero, en la que nos comunica que hoy, con motivo de celebrar su primer aniversario, dicho Consejo llevará a efecto un paseo campestre.

Para mejor brillo de esta manifestación, se ha confeccionado un bonito programa deportivo en el que participarán numerosos obreros del gremio.

En efecto, a la una de la tarde los manifestantes se pondrán en marcha partiendo desde el local social, en dirección al Parque de Lusitania.

Una vez en este sitio, se dará desarrollo al siguiente torneo:

1.—Carreras de 100 metros. 2.—Salto largo con impulso. 3. — Salto alto. 4.— Lanzamiento de la bala. 5.—Carrera para guatones.

A las dos de la tarde se llevará a efecto una interesante partida de football, en la cancha del Almirante Artigas F. C., distante ésta a dos cuadras del Parque de Lusitania, y en la que tomarán parte los equipos compuestos por los federados pertenecientes a la fábrica Huth y Co. y los carpinteros de obras en construcción. Dado a los equipos que participarán en esta partida, ella ha despertado el más vivo entusiasmo entre los miembros del Consejo.

El equipo vencedor, será premiado con once medallas de plata.

En todas estas manifestaciones deportivas sólo podrán tomar parte los federados.

Terminadas estas pruebas, se servirá un espléndido buffet.

A las seis de la tarde, deberán regresar a Viña del Mar todos los manifestantes.

Federación de Obreros de Imprenta

LA VELADA DE ANOCHE

Con sala llena se efectuó anoche la segunda velada-conferencia que esta asociación había organizado con el objeto de allegar fondos para la caja social que últimamente ha tenido que hacer frente a elevados gastos con motivo de la prisión que hubieron de sufrir varios federados de los que quedan dos detenidos que son los señores Valiente y Soza.

Antes de empezar el desarrollo del programa, uno de los federados dió la bienvenida a los señores Ulloa, Rozas, Salgado, Troncoso, Rojas y Herrera, siendo recibida la alocución con grandes aplausos.

Contestó uno de ellos agradeciendo el ofrecimiento de la velada y manifestando su gratitud a la institución que en todo momento se preocupó de ellos.

El programa fué del agrado de la concurrencia, especialmente la conferencia del señor Goycolea que se refirió a la cuestión social, como asimismo la lucida actuación de López, de Núñez (Castelli), de Peter Wilzon, de Munizaga, de Ismael Goycolea, de la señorita Navia, Pepita Imperio, de los niñitos Botella y del Trío Colombiano que cosechó buenos aplausos.

Señoritas atendían la venta de flores, dulces, etc., etc.

—Esta tarde atenderá a los delegados, el tesorero, de 2 adelante.

—Mañana desde las 8 pueden pedir los industriales: prensistas, encuadernadores, cajistas de obra, doladores de pliegos y confeccionadoras de sobres.

EL PROXIMO PIC-NIC DE LA FEDERACION OBRERA DE CHILE.—La Junta Provincial de Santiago, como lo hemos venido anunciando, llevará a efecto el Domingo 17 del presente un pic-nic sportivo, el que promete tener un espléndido éxito, dado a la gran demanda de adhesiones que hubo durante el día de ayer.

Al pic-nic pueden adherir todos los obreros de las distintas instituciones de la capital, siempre que retiren sus entradas antes del Domingo 17, en Miraflores 163, donde se les atenderá todos los días, de 2 a 6 de la tarde y de la noch. Las entradas son como recuerdo de esta fiesta y valen cincuenta centavos.

En las pruebas esportivas, tomarán parte únicamente los federados que acrediten con su libreta carnet que pertenecen a tal Consejo.

Damos a continuación la nómina de las personas y Consejos que han regalado premios: Consejo N.o 3, regaló medallas de plata; la señora María de Rodríguez, regaló un artístico reloj velador de plata; el señor Domingo Boniscelli, un tintero niquelado; el señor Primitivo Silva, una esponjera de escritorio niquelada; el Consejo N.o 19, regaló un par de tazas; el señor Samuel Gárate; un marco niquelado para retrato.

La comisión organizadora nos pide encarecer a los Consejos, que se apresuren en retirar las entradas, y lo mismo a las instituciones adherentes.

Los premios, pronto serán exhibidos en una casa comercial.

CENTRO SOCIAL DEPORTIVO "INDEPENDENCIA". — Hoy, a las 9 1|2 P. M., se efectuará en el salón de este centro un baile para los socios y relaciones.

Habrá un buen buffet atendido por el socio señor Miranda.

El Martes 12, a las 9 1|2, se efectuará la velada y baile que el centro dará en honor de los socios españoles que pertenecen a la institución y en celebración de la Fiesta de la Raza.

En esta velada tomará parte la tonadillera chilena de estilo español señorita Isabelita Aguirre y el aficionado señor Orlando Meza.

Se han invitado especialmente a esta velada a los miembros del Ibérico F. C. y del Club Ciclista Ibérico.

CENTRO S. Y D. UNION TEATRAL. — En el local de este centro se efectuará hoy, a las 6 P. M., una interesante matinée.

En la junta general del Miércoles se tomaron entre otros los siguientes acuerdos:

Reintegrar el Directorio eligiendo pro-tesorero al señor Hernán Román; pro-secretario, al señor Manuel Medina; directores: de football, señor Ricardo Meneses; de atletismo, señor Juan Bettini; de baile, señor Diego Beytía.

En cargar al secretario para que estudie el presupuesto para los carnets; nombrar en comisión a la mesa directiva para que se preocupe de la cuestión del local; dar por desechada la renuncia del señor J. Vidal y el secretario para que en unión del tesorero hagan la liquidación de los fondos del centro; afiliarse a la Asociación de Centros de Box, designando delegado ante dicha Asociación al señor Rogelio Mackines, director de box.

SINDICATO DE CHAUFFEURS.—Se nos pide poner en conocimiento de los socios y del gremio en general que, en vista de la precaria situación del socio Octavio Palmero, actualmente detenido en Valparaíso, el Sindicato autorizó una comisión compuesta de los señores Clodomiro Carvacho, Eudoro Astorga, Pedro 2.o Zelada, Custodio Canales y Francisco Brisso, para recolectar algún dinero entre el gremio y favorecer siquiera en parte las necesidades de la esposa y pequeño hijo.

—En junta pasada fueron aprobadas las siguientes solicitudes de aspirantes a socios: señores Víctor Catron, Luis Bermudes, Francisco Arena, Julio Bustos, Rufino Sánchez, Antonio González, Juan Garrido, Carlos Goglio y Carlos López.

SOCIEDAD DE LA SAGRADA FAMILIA. — En la mañana, a las 11, se llevará a efecto en el local social, la fiesta íntima que mensualmente ofrecen las señoras y señoritas del Centro Cooperador de la Sagrada Familia.

En ella encuentran los obreros un agradable pasatiempo oyendo música y cantos escogidos.

Por la tarde, se llevará a efecto la segunda de una serie de conferencias que también ha organizado este centro.

Se invita a todos los obreros del barrio con sus familias.

Después se pasará una película de biógrafo.

La entrada es gratis.

SOCIEDAD DE S. M. "MANUEL RODRIGUEZ". — En sesión de Directorio celebrada últimamente, entre otros, se tomaron los siguientes acuerdos:

Declarar vacante los puestos de directores de los señores Joaquín Aguilera, Desiderio Mella y Miguel Espinoza para nombrarles reemplazantes en la próxima junta general. Avisar por la prensa, que el 1.o de Noviembre, se llevará a efecto una gran romería al Cementerio General con el objeto de rendir un homenaje a los restos que se van a exhumar de los socios Juan B. Rojas, Manuel Cavieres P., Ernesto Retamales, Exequiel Vilches y Abdón Ampuero.

Asistirá la sociedad, la Escuela Exequiel Vilches y la Brigada de Boy Scouts Manuel Rodríguez.

BIBLIOTECA POPULAR DEL BARRIO MATADERO "JOSE BERNARDO SUAREZ". — El Miércoles 6 de este mes, cumplió dos años de existencia la Biblioteca Popular "José Bernardo Suárez", que funciona en la calle de Chiloé esquina Ñuble.

Este centro cultural fué fundado por la señora Laura Espejo de Adriazola, quien vió la imprescindible necesidad de él para ilustrar a los obreros del populoso barrio.

La labor de esta institución ha sido de continuo progreso; el año pasado hasta esta misma fecha el número de lectores alcanzó a 630 y en el presente, pasa ya de dos mil.

En vista del éxito obtenido por esta obra de propaganda cultural, los miembros de ella se sienten seguros de que tendrá aún días mejores y de muchos beneficios para la clase obrera y por lo tanto, ruegan a todas las personas que se interesen por dar el pan espiritual a la gente trabajadora, se sirvan regalar algunas obras. Ruegan también encarecidamente a los industriales y dueños de fábricas de los alrededores, se sirvan poner en conocimiento de sus obreros la existencia de esta Biblioteca.

FEDERACION INSTRUCTIVA OBRERA, (Maipú 840). — Baile de fantasía y concurso de disfraces. — A juzgar por el empeño con que han trabajado los directores nombrados para elaborar el programa con que celebrará esta Sociedad la fiesta de la Raza el Martes 13 de Octubre, ella promete superar todos los esfuerzos, sobrepasando en éxito a la de años anteriores. Numerosas sociedades congéneres han adherido a esta fiesta.

El valor de las entradas, es el siguiente: una pareja disfrazada, 3 pesos; una señorita o caballero disfrazado, $ 1.50; caballero traje civil, $ 1; las señoritas sin disfraz tendrán libre entrada.

—Hoy habrá una matinée librepensamiento, a las 5 P. M., con reparto de flores y rifa de una polvera obsequiada por un socio.

En la noche a las 8 y media, se dará comienzo a la velada en honor del secretario señor Octavio Silva.

MANIFESTACION EN HONOR DEL PRESIDENTE ELECTO. — El Martes 12 se efectuará la función de gala en honor del Presidente electo de la República, Excmo. señor don Arturo Alessandri, con que la Empresa del Circo Strong-Man, con el concurso de varios centros obreros, le ofrecen por el triunfo que ha obtenido.

Además del programa artístico habrá conferencias sobre actualidades políticas y sociales a cargo de los señores Domingo Cañas F., presidente del Centro Obrero de Instrucción "El Trabajo"; Carlos Guajardo, presidente del Club Gimnástico Nacional; Fernando Gallardo, presidente de la Sociedad de Defensa de Pequeños Comerciantes.

ACADEMIA DE BAILE LA DEMOCRACIA (Diez de Julio 746). — La matinée que tenía anunciada para hoy, por deferencia especial hacia la sociedad amiga La Ilustración, se suspenderá, para que así pueda asistir el mayor número de consocios a la matinée de gala que ofrecen hoy en su honor.

Se recomienda la asistencia a todos los miembros que componen el Directorio.

—Hoy a las 9 P. M., se desarrollará en esta Academia una interesante velada y baile social. Para amenizar dicha velada, se ha contratado un excelente conjunto orquestal.

Como lo habíamos ya anunciado, el Martes 12, a las 9 P. M., con motivo de la Fiesta de la Raza, se efectuará en nuestro salón social la gran fiesta y baile orquestal que se ofrece en honor de la colectividad española.

Se cita para esta noche a la comisión de fiestas para tomar los últimos acuerdos relacionados con las fiestas de la Raza y Primavera.

ACADEMIA DE BAILE DE LA SOCIEDAD COMERCIANTES DEL MERCADO CENTRAL. — Hoy, de 4 y media a 8 P. M., habrá matinée y de 9 a 12 hs. Estos bailes serán amenizados por una orquesta.

Esta Academia prepara con todo entusiasmo el Martes 12 de Octubre, un baile acompañado de una orquesta en combinación de la fiesta de la Raza. Habrá números de canto, reparto de refresco y flores a las señoritas asistentes.

También hacen preparativos para la fiesta de la Primavera. Habrá un baile de fantasía, en el que serán premiadas con medallas de oro y bouquet de flores las mejores parejas difrazadas. Para esa noche se ha contratado una orquesta especial.

Local: salón-teatro de la Sociedad C. del M. Central: Andrés Bello N.o 951, entre Avenida de La Paz e Independencia.

UNION DE LOS TIPOGRAFOS.—Cítase a los miembros de esta institució npara hoy a las 2.30 P. M., a junta general extraordinaria, con el objeto de conocer y pronunciarse sobre la renuncia que ha presentado el presidente señor Arturo Flores V.

CIRCULO "ARTURO PRAT" DE LA UNION NACIONAL. — El Martes pasado celebró sesión ordinaria de Directorio esta Centro.

Fué aceptado como socio el Doctor señor Domingo Rojas M., patrocinado por el director señor Lucas Miranda.

Los señores Toledo y Miranda dieron cuenta de las visitas que por acuerdo del Directorio habían hecho al señor Rojas, que se encontraba enfermo y al director eclesiástico Pbro. señor Vargas, respectivamente.

Entre otros asuntos, se acordó cancelar los gastos hechos por el señor Juan Rojas durante su enfermedad.

CENTRO DE ARTES MECANICAS "LUZ Y TRABAJO". — Hoy habrá clases de artimética y tecnología mecánica, poleas y correas, lo que dado a lo interesante del tema, se recomienda la asistencia y puntualidad en la llegada.

Después de clases se celebrará sesión.

CONSEJO FEDERAL N.o 5.—Este Consejo llevará a efecto hoy, a las 4 P. M., una matinée a beneficio de los socios presos.

CENTRO FAMILIAR "LA ESPERANZA". — Hoy a las 4 1|2, se reanudan las clases de baile con una matinée, con obsequios de helados y pasteles a las señoritas asistentes. En la noche, a las 8 1|2, habrá un baile con orquesta.

En vista del crecido número de inscritos para el concurso de two stepp, se acordó efectuarlo en dos series. Las inscripciones siguen abiertas en secretaría, todos los días de 6 a 7 y de 8 1|2 a 10 1|2 P. M.

CENTRO FAMILIAR 1.o DE MAYO. — Esta institución llevará a efecto esta noche un baile familiar en honor del Centro Recreativo Instructiva Obrera. Se tirará la rifa para las señoritas socias del Centro.

El concurso de vals que estaba anunciado para el 12 del presente, se postergará hasta el 17 del mismo mes.

El 12 habrá un baile de gala en celebración de la Fiesta de la Raza.

SOCIEDAD DE MUSICOS DE BANDA DE S. M.—Debiendo cumplir la sociedad su primer año de vida el 18 de Noviembre y deseando celebrar dignamente su aniversario, en la próxima junta general extraordinaria que se celebrará el Viernes 15 del presente, se nombrará una comisión que prepare el programa de fiestas.

CUADRO DE COMEDIA Y ZARZUELA "HISPANO CHILENO". — Este conjunto musical que es muy conocido por los públicos de los teatros de barrios e igualmente en los centros recreativos obreros, llevará a efecto el Sábado 30 del presente una función de beneficio con el objeto de adquirir nuevo archivo y decorado.

Esta función es auspiciada por la Sociedad Fermín Vivaceta y en cuyo salón teatro se realizará dicha velada.

CIRCULO DE AMIGOS LOS "X".—El día 1.o del mes en curso se reunieron varios amigos del barrio Matadero, y acordaron fundar un círculo de amigos, que se denominará "Los X".

Al efecto se eligió el siguiente directorio: presidente, señor Miguel Muñoz; vice-presidente, señor Juan Ulloa; secretario, señor Guillermo Urra; pro-secretario, señor Roberto Cáceres; tesorero, señor Luis Salazar; pro-tesorero, señor Samuel Muñoz; directores, señores Gustavo Espinoza y Federico Céspedes.

SINDICATO DE EMPLEADAS DE COMERCIO Y OFICINAS. — El directorio en su última sesión, acordó aceptar como socias activas a las siguientes señoritas: Felisa Mata, Rosa Romero, Teresa Alcalde M., Asemia Althens de Loyola, Julia Valenzuela L.

Las clases de taquigrafía principiarán sin falta mañana a las 7 1|4 de la tarde.

Se avisa a todas las señoritas empleadas de comercio que quieran asistir a estas clases, pueden hacerlo, pues es gratis aunque no sean socias.

La matrícula está abierta en el local social, Santo Domingo 1274, desde la 1 1|2 a las 8 de la noche.

UNION FEDERAL DE MUEBLISTAS O. Y E. S.—Hoy se llevará a efecto el lunch que realiza esta institución con motivo de la celebración de su tercer aniversario social. Esta será en Lo Ovalle, a las 2 1|2. El punto de reunión para los socios, será en Avenida Matta 792, a la 1 P. M.

OBRERO ENFERMO.—Desde hace ya seis días se encuentra enfermo de cierta gravedad el conocido y prestigioso joven obrero señor Luis Rojas Berríos, presidente de un centro cultural y delegado del Consejo N.o 10 ante la Junta Provincial de la F. O. de Chile.

CITACIONES

Federación de Obreros de Imprenta. — Para mañana, a las 8 1|4, a los encuadernadores, litógrafos y ramos anexos.

Para el Martes próximo, a la misma hora, al Directorio.

Sindicato de Chauffeurs. — A la comisión del club social para mañana, a las 9 P. M.

Círculo de Amigos los "X".—A sesión para hoy, a las 10 1|2 de la mañana. Local, Ñuble 952.

Consejo Federal No. 3.—Al Directorio para hoy, a las 9 1|2 A. M., en el nuevo local Miraflores 163 y a junta general a las 10. Se dará lectura al balance y se tratará sobre el sorteo del sitio.

FEDERACION OBRERA DE CHILE, CONSEJO FEDERAL N.o 4.—A junta general para hoy, a la hora de costumbre.

CONSEJO N.o 5.—A sesión para hoy, a las 9 A. M.

CONSEJO 8 DE CARPINTEROS.—A asamblea general para hoy, a las 9 de la mañana.

Local: Andes, esquina de Torreblanca.

CONSEJO FEDERAL N.o 20, METALURGICO.—A reunión general ordinaria para hoy, a las 8 1|2 A. M.

CENTRO CHACABUCO DE LA U. N.—Al Directorio para hoy, a las 10 1|2 A. M.

Habrá elección de secretario. Local social, Prado 205.

SOCIEDAD DE DUEÑOS DE CARRETELAS "EL PROGRESO".—Al Directorio para hoy, a las tres P. M., San Francisco 605.

CENTRO 5 DE ABRIL.—Para hoy a junta general en Avenida Ecuador N.o 4773 a las 2 P. M.

FEDERACION DE PINTORES Y R. S. EN RESISTENCIA.—A asamblea general para hoy, a las 8 A. M.

En especial a los delegados de obra, para que rindan cuenta de su cometido.

SOCIEDAD RESISTENCIA DE CARROCEROS Y OPERARIOS DE GARAGES.—A asamblea general y en especial al Directorio, para hoy, a las 10 A. M.

LIGA DEL TRABAJO.—A los socios en general, para hoy, a las 3 P. M., en el local social.

ESTUDIANTINA "BENJAMIN FRANKLIN". — A sesión para el Miércoles, a las 8 1|2 P. M. Los jovenes y señoritas que deseen aprender música pueden pasar por el salón social, López, esquina de Prieto los días de clases, Miércoles y Sábados, de 8 1|2 a 11 P. M.

UNION GREMIAL DE FUNDIDORES.—A junta general para hoy, a las 10 A. M.

SOCIEDAD UNION DE TALABARTEROS. — Al Directorio para hoy, a las 10.30 A. M.

UNION EN RESISTENCIA DE LABORADORES EN MADERA.—Para hoy, a las 9 de la mañana, a los socios y demás carpinteros que deseen pertenecer a ella. En esta asamblea, entre otras cosas, se estudiará la forma en que se llamará la atención del Gobierno sobre los perjuicios que recibe la Sociedad con los edificios, cuya construcción se han interrumpido.

Especialmente se propondrán medios para colocar a los carpinteros sin trabajo.

Local de reunión: Camilo Henríquez 575.

SOCIEDAD DE PINTORES "MIGUEL ANGEL".—A Junta general extraordinaria para hoy, a las 11 de la mañana.

SOCIEDAD DE ARTESANOS "LA UNION". SECCION DE SANIDAD.—A sesión ordinaria para mañana, a las 9 P. M., en el llocal de costumbre, Riquelme 859.

En especial a los señores Inspectores Sanitarios que tengan cuentas que dar.

SOCIEDAD DE SOCORROS MUTUOS "BERNARDO O'HIGGINS".—A sesión para hoy, a las 10 A. M.

UNION G. DE O. METALURGICOS.—A reunión general para hoy, a las 10 horas. Se advierte que siendo ésta la segunda citación, se llevará a cabo con el número que asista.

CONSEJO 10 DE ELECTRICISTAS.—A junta general para hoy, a las 9 A. M.

GRAN FEDERACION OBRERA DE CHILE.—Nuevo Consejo Federal.—A los siguientes señores para hoy, a las 10 A. M., en San Antonio N.o 22: Francisco Gallegullo, Luis Bobe, Rodolfo Silva B. Héctor Gost, Juan Maldonado, Wenceslao O. González, Humberto García, Gabriel Araos, Fortunato Chávez y José H. Carmona.

SOCIEDAD DE SOCORROS MUTUOS DE ROJALATEROS Y GASFITER.—A junta de Directorio a las 9 A. M., y a junta general, a las 10 1|2 A. M.

SOCIEDAD INSTRUCTIVA DE SOCORROS MUTUOS DE AMBOS SEXOS.—A sesión para mañana, a las 8 1|2 P. M.

SOCIEDAD DE ARTESANOS "LA UNION"

ANOCHE DA PRINCIPIO A LAS VELADAS CULTURALES

La Sociedad de Artesanos "La Unión", dió principio anoche a las veladas literario-musicales, que organizará anualmente en esta temporada, como un medio práctico de propender a la cultura de sus asociados y educandos de las escuelas nocturnas que la misma Sociedad posee.

Con motivo de esta fiesta social, una numerosa concurrencia compuesta de las familias de los socios y del barrio de la calle de Riquelme, llenó el amplio local de actos de la institución.

La comisión de fiesta de la Sociedad, a cuyo cargo estuvo esta velada, confeccionó un interesante programa ya que el producido de ella, será para allegar fondos con que hacer el arreglo de la decoración del teatro. La comisión, fué hábilmente secundada por el cuadro artístico que dirige el entusiasta aficionado señor Luis Barra, el que a su vez, puso todo empeño para el mejor brillo de la fiesta.

Se dió principio al programa, con un trozo musical al piano el que estuvo a cargo de la señorita Sara Villarreal. Entre los números que figuraban en la primera parte, sobresalieron los que fueron ejecutados por el señor Luis Bernal, el barítono señor Castelli y el monólogo declamado por el joven Juan de Dios González.

En la segunda parte, sobresalieron también los números a cargo de la señorita Luz Galaz la que, a pesar de ser la primera vez que se presentaba en un escenario, supo conquistarse varios aplausos de parte de la concurrencia.

También merece especial mención, la interpretación de la comedia intitulada "Quién mucho abarca", original de los autores nacionales señores Carlos Cariola y Rafael Frontaura.

La interpretación de esta comedia, estuvo a cargo de los señores Luis Barra; Domingo Quivira, secundados por las señoritas Rosa Moreno y Ana Luisa Durán.

Terminada la parte literario-musical, la comisión de fiesta dió comienzo al carnet de bailes que había confeccionado para el mejor brillo de la velada, que como lo hemos dicho anteriormente, inicia la temporada de actos culturales dentro del seno de la Sociedad de Artesanos "La Unión".

ASISTENTES AL ACTO LITERARIO-MUSICAL, CON EL CUAL DIO COMIENZO ESTA INSTITUCION, AL PERIODO DE VELADAS CULTURALES.

HACENDADOS

Naphto Carbol

El mejor desinfectante para baño de animales y de resultados insuperables para el baño de los lanares, lo que atestiguamos con certificados del Instituto de Higiene y del Ministerio de Agricultura de la República Argentina.

Carbunclo

Ofrecemos la vacuna del Doctor MENDEZ, de la Rep. Argentina, en la actualidad es la de más aceptación por sus grandes cualidades, curativa y preventiva. No es un producto comercial sino un triunfo científico.

COMO SIEMPRE, OFRECEMOS TODA CLASE DE ARTICULOS VETERINARIOS Y QUE DAMOS A COMPLETA SATISFACCION DEL CLIENTE A PRECIOS MAS ECONOMICOS QUE EN LAS CASAS DEL RAMO.

Establecimiento Veterinario

"La Hacienda"

PASAJE BALMACEDA N.o 1. — Teléf. Ing. 558

SANTIAGO

CLINICA OBSTETRICA

El que suscribe, certifica que ha obtenido muy buenos resultados con el uso del STHENOGEN GALASSO en LA LACTANCIA como asimismo en casos de enfermas débiles embarazadas, razón por la cual CREE UN DEBER recomendarlo.

(Firmado). — Dr. Zúñiga Cuadra, Jefe de la Clínica Obstétrica. — Avenida España 472.

UNIVERSIDAD DE CHILE

Certifico que uso el tónico STHENOGEN GALASSO en casos de anemia, debilidad general, etc., con resultados excelentes, y lo considero TAN BUENO COMO LOS TONICOS SIMILARES EXTRANJEROS.

Santiago, Junio 11 de 1919.

(Firmado). — Prof. G. ANWANDTER, Profesor de Ginecología.

HOSPITAL DE SAN VICENTE DE PAUL
CLINICA GINECOLOGICA

En esta Clínica se ha empleado el tónico STHENOGEN, del señor Nicolás Galasso C., y se ha obtenido un efecto enteramente satisfactorio en enfermas débiles y convalecientes.

Santiago, Setiembre de 1919.

(Firmado). — Dr. VICTOR KORNER, Director de Clínica Ginecológica de San Vicente de Paul.

HOSPITAL DE SAN VICENTE DE PAUL
POLICLINICA GINECOLOGICA

Certifico que he tenido que recurrir en varias ocasiones al excelente tónico Sthenogen para restablecer pronto a convalecientes y a personas anémicas, con sorprendentes resultados.

(Firmado). — Dr. Paredes F., Jefe de la Policlínica.

DISPENSARIO DE LA JUNTA DE BENEFICENCIA

Certifico que en las muchas ocasiones que he recetado el Sthenogen Galasso, he comprobado sus efectos rápidos y benéficos en la anemia y debilidad general, y especialmente en la convalecencia de grippe, como asimismo de otras enfermedades graves y lo considero un poderoso auxiliar para aumentar la secreción láctea en las madres que crían.

12 de Agosto de 1919.

(Firmado). — Dr. Carlos Cañas. Médico de Niños

STHENOGEN es preparación original del Laboratorio Farmacéutico Italiano de NICOLAS GALASSO COLAVOLPE.-De venta en todas las Boticas del País.

INFORMACIONES COMERCIALES, INDUSTRIALES Y AGRICOLAS

CAMBIO

BANCARIO . . . . 10 13|16

EQUIVALENCIAS DEL CAMBIO BANCARIO

1 LIBRA VALE . .	$ 22.19
1 DOLAR.	6.47
1 FRANCO	0.42
1 MARCO.	0.11
1 LIRA.	0.25.8
1 PESETA.	0.93
1 NAC. ARG.. . .	2.40

LA LIBRA Y EL DOLAR

Los telegramas procedentes de Nueva York, recibidos ayer en los Bancos de esta ciudad, indican las siguientes cotizaciones:

Oro americano a la vista

Londres y Río de la Plata	$ 3.51¼
Alemán Transatlántico . .	$ 3.50.70
City Bank	$ 3.51
Anglo Sud Americano . .	$ 3.49

LOS BANCOS QUE SE EXPRESAN, HAN FIJADO LOS CAMBIOS SIGUIENTES:

BANCO ESPAÑOL DE CHILE
Octubre 9.

El Banco Español de Chile fijó hoy los siguientes cambios:

Plaza	90 d|v	A la vista
Londres . . .	11	10 25|32
La libra vale.	21.81	22.26
La peseta . .	91.95	93.67
El franco. . .	41.53	42.32
El dólar . . .	———	6.37
El Nac. Arg.	———	2.33 1|2

BANCO DE CHILE
Octubre 9.

Plazas	90 d|v	A la vista
Londres . . .	10 13|16	10 19|32
París	2.34 1|2	2.29 1|2
N. York. . .	———	6.47
Italia. . . .	3.86 1|2	2.78 1|2
España . . .	1.07 1|2	1.05
Argentina . .	———	2.40
Hamburgo . .	9.01	8.82 1|2

BANCO DE FRANCISCO MUÑOZ DE ARCE
Octubre 9.

Cambios a la vista sobre el extranjero:

Londres	10	21|32
España	0.94	3|4
Francia	0.43	
Italia	0.26	
Suiza	1.03	
Holanda (Florines) . .	2.01	1|2
Nueva York	6.36	
Argentina	2.36	3|4
Uruguay	5.40	
Bolivia	1.85	1|2
Alemania	9.20	

BOLSA DE COMERCIO

MOVIMIENTO

A pesar de ser el de ayer día Sábado, el mercado se notó bastante activo durante la única rueda oficial, desarrollándose en el transcurso de ella, negocios de importancia en títulos mineros, salitreros, industriales, bancarios y petrolíferos.

Las operaciones anotadas en bonos, fueron de interés, obteniendo como la generalidad de los días, los Caja 8o|o-1o|o el mayor número de ventas.

OPERACIONES DE AYER

1.a rueda

2 Banco Chile, 190.
41 Banco Chile, 191.
3 Gas, 102.
1000 Petróleos, 1.50.
6000 Caja 7o|o-1o|o, 92 1|2.
20000 Caja 7o|o-1o|o, 92 1|4.
10000 Caja 7o|o-1o|o, 92 1|8.
100 Malvoa, Oct. 21, 24 1|2.
37000 Caja 7o|o-1o|o, 92 1|8.
100 Malvoa, Oct. 21, 24 1|2.
1000 Petróleos, 1.50.
1000 Petróleos, 1.50.
50 Banco Chile, 191.
9 Banco Chile, 191.
500 Petróleos, 1.50.
500 Petróleos, 1.50.
500 Petróleos, 1.50.
400 Petróleos, 1.50.
100000 Caja 8o|o1o|o, 99.
5000 Caja 8o|o-1o|o, 99.
5000 Petróleos, Nov. 4, 1.50.
100 Domeyko, Nov. 4, 4.
100 Domeyko, Nov. 4, 4.
100 Domeyko, 3 3|4.
100 Domeyko, 3 3|4.
300 Domeyko, Oct. 21 3 3|4.
900 Domeyko, 3 3|4.
200 Domeyko, Oct. 21, 3 3|4.
1000 Domeyko, 3 3|4.
4 Gas, 102.
5 Gas, 102.
1 Gas, 102.
10000 Hip. 8o|o-1o|o, 94 3|4.
1000 Hip. 8o|o-1o|o, 94 3|4.
1000 Hip. 8o|o-1o|o, 94 3|4.
4000 Hip. 8o|o-1o|o, 94 3|4.
5 Gas, 102.
100 Llallagua, Nov. 4, 246.
100 Llallagua, Nov. 4, 246.
1000 Petróleos, 1.50.
200 Martas, Nov. 4, 12 1|2.
100 Banco Chile, 191.
100 Llallagua, Nov. 4, 246.
100 Llallagua, Nov. 4, 246.
200 Martas, Nov. 4, 12.
100 Llallagua, Nov. 4, 246.
300 Llallagua, Oct. 21, 245.
100 Llallagua, Oct. 21, 245.
100 Llallagua, Oct. 21, 245.
100 Llallagua, Oct. 21, 245.
200 Llallagua, Oct. 21, 245.
200 Antof., 191 1|2.
7000 Caja 7o|o-1o|o, 92 1|8.
300 Martas, Nov. 4, 11 1|2.
100 Antof., Nov. 4, 198.
200 Martas, Nov. 4, 11 1|2.

OFERTAS, DEMANDAS Y ULTIMAS COTIZACIONES

Bonos

Caja 8o|o-1o|o. — Comprador por 40,000 a 99 y vendedor por 30,000 a 99 1|8.

Caja 7o|o-1o|o. — Comprador por 20,000 a 92 y vendedor por 50,000 a 92 1|4.

Hipotecario 8o|o-1o|o. — Comprador 30,000 a 94 3|4 y vendedor por 10,000 a 95.

Nacional 8o|o-1o|o. — Comprador por 4,000 a 98.

ACCIONES BANCARIAS

Chile. — En rueda quedó comprador por 100 acciones a 191 al contado.

Español.—A 180 al contado se ofreció vender 100 acciones.

Nacional. — Quedó comprador en rueda por 200 acciones a 61 al contado.

Francés.—Hubo vendedor en rueda por 24 acciones a 59 al contado.

SOCIEDADES MINERAS

Llallagua. — Se ofreció vender en rueda 100 acciones a 246 para Noviembre 4. Cerraron con transacción a 248 para Octubre 21.

Gatico. — En rueda hubo comprador por 100 acciones a 15 para Noviembre 4.

Arauco. — Cerraron con transacción a 2.50 al contado.

Oruro. — A 20 al contado se ofreció comprar en rueda 500 acciones.

Lota y Coronel. — Quedó comprador en rueda por 100 acciones a 62 1|2 para Octubre 21. Cerraron con transacción a 63 1|2 para Noviembre 4.

Colquirí. — En rueda quedó comprador por 200 acciones a 2 al contado.

Martas Liberadas. — Se ofreció comprar en rueda 1,000 acciones a 13 al contado.

Máfil.—Cerraron con transacción a 180 para Noviembre 4.

Domeyko. — Quedó comprador en rueda por 200 acciones a 3 1|2 al contado.

Huanuni. — Quedó comprador en rueda por 100 acciones a 61 para Noviembre 4.

Demasías. — Hubo comprador en rueda por 400 acciones a 19, y vendedor por 200 a 20, ambas al contado. Cerraron con transacción a 19 3|4 para Octubre 21.

Caylloma. — Se ofreció comprar en rueda 1,000 acciones a 8 para Octubre 21. Cerraron con transacción a 9 1|8 para Octubre 21.

Elqui.—En rueda quedó vendedor por 95 acciones a 18 al contado.

SOCIEDADES SALITRERAS

Antofagasta. — Hubo comprador en rueda por 200 acciones a 192, y vendedor por 100 a 193, ambas para Noviembre 4. Cerraron con transacción a 193 para Noviembre 4.

Peñón. — A 13 1|4 al contado se ofreció comprar en rueda 500 acciones.

Los Dones. — Hubo vendedor en rueda por 200 acciones a 15 al contado.

SOCIEDADES GANADERAS

Tierra del Fuego. — En rueda hubo vendedor por 500 acciones a 80 para Octubre 21.

SOCIEDADES INDUSTRIALES

Gas de Santiago. — Hubo vendedor en rueda por 5 acciones a 101 1|2, y vendedor por 10 a 102, ambas al contado.

Electricidad. — En rueda quedó comprador por 64 acciones a 8 al contado.

Malvoa. — Se ofreció vender en rueda 100 acciones a 35 para Noviembre 4.

Cervezas. — Hubo comprador en rueda por 500 acciones a 43, y vendedor por 500 a 45, ambas al contado.

Globos. — En rueda hubo vendedor por 50 acciones a 60 al contado.

Cemento Melón. — En rueda hubo comprador por 200 acciones a 26 para Noviembre 4.

SOCIEDADES PETROLIFERAS

Nacional de Petróleos. — Quedó comprador en rueda por 1,000 acciones a 1.45 y vendedor por 1,000 a 1.50, ambas al contado, y comprador por 1,000 a 1.50 para Noviembre 4. Cerraron con transacción a 1.50 al contado.

LA SEMANA BURSATIL

En general, el movimiento en acciones habido durante la semana en revista, ha tenido poca diferencia con respecto a la anterior, no sucediendo la misma cosa con los bonos, los cuales, la mayor parte de los días, han obtenido un importante total.

La postergación, como la generalidad de las malas, se ha mantenido a centavo por peso, liquidándose la del 7 sin contratiempo de ningún género y continuando los negocios su curso ordinario, salvo fluctuaciones tanto de alza como de baja, que han experimentado algunos títulos, y que son corrientes en el mercado.

Treinta y ocho títulos de sociedades y diez de bonos Hipotecarios, fueron negociados durante la semana, a saber: Banco Francés, Santiago, Chile, Nacional, Popular, Hipotecario Nacional, Minera de Tocopilla, Domeyko, Lota y Coronel, Gatico Central de Minas, Llallagua, Demasías, Oploca, Diputadas, Martas, Totoral, Martas Liberadas, Máfil, Arauco, Tres Puntas Caylloma, Huanuni, Salitrera Antofagasta, Peñón, Ganadera de Tierra del Fuego, Seguros Unión Chilena, Mundial, Industriales, Gas de Santiago, Electricidad, Viñas, Cervezas, Tattersall, Cemento Melón, Malvoa, Transportes Unidos, Laboratorio Chile, Club Hípico, Nacional de Petróleos, Caja 8-1, Caja 7-1, Hipotecario 8-1, 8-2, 7-2 7-1, Nacional 8-1, 7-1, Municipalidad Privilegiada Marzo 8 y Garantizador 8.

En cuanto a los precios, que desde el principio de la semana se notaron bastante abatidos en la generalidad de las acciones, han afirmado un tanto al cerrar, figurando, a pesar de la firmeza de los dos últimos días, un total de 23 títulos que experimentaron alza contra 37 que bajaron, y en bonos, subieron 3, contra 8 descensos, según podrá observarse en el detalle que se publica más abajo.

VALOR DE LO OPERADO EN ACCIONES

Lunes.	$ 828,308.50
Martes.	1.082,549.00
Miércoles.	837,805.00
Jueves.	711,296.50
Viernes.	1.247,223.50
Sábado.	460,616.00
Total.	$ 5.162,798.50

VALOR DE LO OPERADO EN BONOS

Lunes.	$ 712,000
Martes.	179,000
Miércoles.	743,400
Jueves.	559,000
Viernes.	222,000
Sábado.	191,000
Total.	$ 2,606,400

LIBRAS

Se vendieron 7,000.

FLUCTUACIONES

SUBIERON

BONOS

Caja 7-1, de 91 3|4 a 92 1|8.
Garantizador 8, de 81 1|4 a 82.
Hipotecario 7-2, de 88 1|4 a 89.

BANCOS

Francés, de 57 a 59.
Industria y Comercio, de 21 1|2 a 22.
Nacional, de 60 1|2 a 61.
Popular, de 122 a 127.

MINERAS

Caylloma, de 6 1|2 a 9 1|8.
Chañarcillo, de 17 1|2 a 18.
Demasías, de 17 a 19 3|4.
Disputadas, de 19 a 21 1|2.
Domeyko, de 3 1|2 a 3 3|4.
Gatico, de 14 1|2 a 15.
Huanuni, de 61 a 63.
Lota y Coronel, de 59 a 62 1|2.
Llallagua, de 231 a 248.
Máfil, de 170 a 180.
Oploca, de 129 a 139.
Tocopilla, de 43 a 45 1|2.

SALITRERAS

Los Dones, de 51|2 a 15.
La Unión, de 20 a 20 1|2.
Peñón, de 13 1|8 a 13 3|4.

SEGUROS

Alianza Chilena, de 62 a 62 1|2.

INDUSTRIALES

Electricidad, de 107 a 109.
Gas de Santiago, de 101 a 102.
Telégrafo Comercial, de 45 a 45 1|4.

BAJARON

BONOS

Caja 6-1, de 88 1|2 a 88.
Caja 8-1, de 99 3|4 a 99.
Caja 8-2, de 100 a 98 1|8.
Hipotecario 7-1, de 87 1|2 a 87 1|4.
Hipotecario 8-1, de 95 1|4 a 94 3|4.
Hipotecario 8-2, de 95 1|2 a 94.
Hipotecario de Valparaíso 8, de 92 a 91 1|2.
Hipotecario Nacional 7-1, de 96 a 87.

BANCOS

Chile, de 194 a 191.
Español, de 182 a 180.
Hipotecario Nacional, de 80 a 37.
Italiano, de 40 a 36.
Santiago, de 145 a 144.

MINERAS

Araca, de 46 a 44.
Central de Minas, de 0.35 a 0.30.
Lebu, de 84 a 82.
Marta, de 12 a 11 1|2.
Pangas, de 28 3|4 a 23.
San José de Oruro, de 6 1|4 a 5 1|4.
Santa Rita, de 9 1|2 a 9.
Tres Puntas, de 6 1|8 a 6.
Totoral, de 16 1|2 a 16.
Vacas, de 6 a 5 3|4.
Elqui, de 19 a 18.

SALITRERAS

Antofagasta, de 201 a 193.
Galicia, de 36 3|4 a 36.
Lastenia, de 75 1|4 a 72.
Loa, de 117 1|2 a 117.

GANADERAS

Tierra del Fuego, de 82 1|2 a 79.

SEGUROS

Araucanía, de 55 a 50 1|2.
Española, de 271 a 255.
La Mundial, de 108 a 61.
Previsora, de 70 a 55.

INDUSTRIALES

Cemento Melón, de 27 a 26 1|2.
Cervezas, de 45 1|2 a 44.
Globos, de 65 a 60.
Gas de Valparaíso, de 87 a 82.

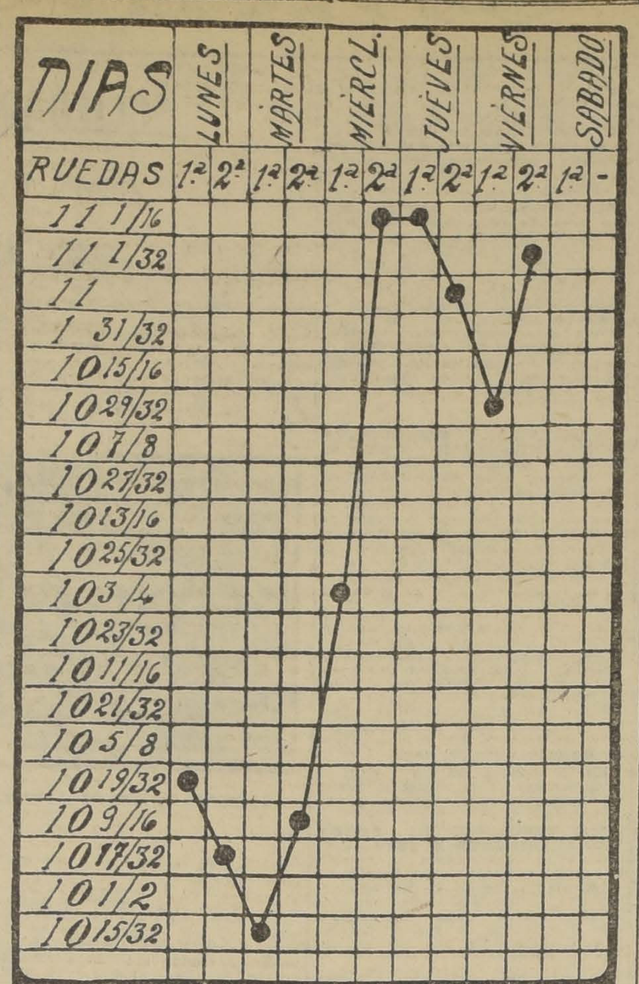

GRAFICO DEL CAMBIO INTERNACIONAL DESDE EL 4 AL 9 DE OCTUBRE DE 1920.

Laboratorio Chile, de 43 a 40.
Malvoa, de 25 a 24 1|2.
Penco, de 48 a 47.
Tabacos, de 80 1|2 a 80.
Tattersall, de 161 a 148.
Transportes Unidos, de 40 a 32.

DIVERSAS

Club Hípico, de 6,800 a 6,500.

PETROLIFERAS

Nacional de Petróleos, de 2.45 a 1.50.

EL ESTAÑO EN LA SEMANA

Lunes, £ 271.15.0, al contado, y £ 277.10.0, a plazo.

Martes: 270.0.0, al contado, y 275.0.0, a plazo.

Miércoles: 269.10.0, al contado, y 274.10.0, a plazo.

Jueves: 267.0.0, al contado, y 272.10.0, a plazo.

Viernes, 266.0.0, al contado, y 270.5.0, a plazo.

El Viernes de la semana pasada cerró a £ 94|5.0, al contado, y £ 276.10.0, a plazo, y el Viernes de la presente semana cerró al precio indicado más arriba, bajando, durante la semana, £ 5.10.0, al contado, y £ 6.5.0, a plazo.

EL COBRE EN LA SEMANA

Lunes: £ 96.5.0, al contado y £ 96.10.0, a plazo.

Martes: 96.7.6, al contado, y 96.7.6, a plazo.

Miércoles: 97.10.0, al contado, y 97.0.0, a plazo.

Jueves: 98.10.0, al contado, y 98.0.0, a plazo.

Viernes: 98.0.0, al contado, y 97.0.0, a plazo.

El Viernes de la pasada semana cerró a £ 9.5.0, al contado, y £ 95.10.0, a plazo y el Viernes de la presente semana cerró al precio indicado más arriba, subiendo, durante la semana, £ 3.15.0, al contado y £ 1.10.0, a plazo.

EL ORO DE 1914. DURANTE LA SEMANA

Lunes: 1.a rueda, vendedor a 102.50, y comprador a 102.

2.a rueda, vendedor a 103.50, y comprador a 103.

Martes: 1.a rueda, vendedor a 103.50, y comprador a 103.

2.a rueda, vendedor a 101, y comprador a 100.50.

Miércoles: 1.a rueda, vendedor a 96.50, y comprador a 96.

2.a rueda, vendedor a 94, y comprador a 93.50.

Jueves: 1.a rueda, vendedor a 94, y comprador a 93.50.

2.a rueda, vendedor a 94.50, y comprador a 94.

Viernes: 1.a rueda, vendedor a 95.30, y comprador, a 95.

2.a rueda, vendedor a 94.80, y comprador, a 94.50.

BOLSA COMERCIAL DE CHILE

SANTIAGO

Primera rueda

40 Seg. La Providencia, 25.
500 Central, 0.30.
1000 Petróleos, 1.50.
1000 id., 1.50.
1000 id., 1.50.
1000 Central P. H., 0.30.
500 id. P. H., 0.30.
2000 Petróleos, 1.55.
1000 Central P. H., 0.30.
500 Petróleos, 1.55.
1000 Petróleos, 1.55.
1000 Petróleos, 1.55.
500 Caylloma, 8 1|2.
1500 id., 8 1|2.
1000 id., 8 1|2.
2000 Petróleos, 1.55.
500 Caylloma, 9.
100 Petróleos, 1.60.
200 id., 1.60.
1000 id., 1.60.

Telegrama oficial de la Bolsa de Valparaíso, recibido a las 12 M.

1600 Domeykos, 4 3|8.
200 Galicia, Mala 36.
100 Perfetti, 12 1|4.
100 Gaticos, Mala 14 3|4.
400 Caylloms, Mala 8 1|2.
1000 Petróleos P. H., 1.55.
1000 id., Prox. 1.75.
Oro: vendedor 95.80; comprador 95.30.
Cambio: vendedor 10 27|32; comprador 19 7|8.
Letras por oro: vendedor 21 1|4; comprador 21 3|8.

Santiago, 9 de Octubre de 1920.

REVISTA COMERCIAL DE PRODUCTOS Y FRUTOS DEL PAIS

(Especial para "La Nación" de Santiago)

El mercado continúa muy deprimido y las cotizaciones en general siguen bajando más cada día, lo que se explica por la falta de demanda para la exportación y por que las existencias de productos del año en curso, se hallan casi totalmente en poder de los mismos agricultores a la espera de que venga una reacción para venderlos en condiciones más favorables a sus intereses.

Durante la semana, se han efectuado algunos embarques de miel de abejas para Amsterdam, y lentejas para Nueva York.

Precios puestos en carro en Valparaíso

Arvejas Petit-pois.— Muy escasa la demanda de este artículo, siguen ofrecidas a $ 25 los 100 kilos, por las sanas sin brucos y $ 18 por las picadas.

Avena.— Sigue paralizada. Cotizo: $ 23 los 100 kilos, puestos a bordo en Talcahuano.

Cebada.— La falta de interés mantiene los precios bajos y flojos. Cotizo: $ 30 los 100 kilos.

Cera.— Sin alteración que anotar en sus precios manteniéndose el de $ 150 por los 46 kilos. Nada se ha embarcado durante la semana.

Frejoles.— Cada día siguen bajando más las cotizaciones, lo que se explica por la absoluta falta de demanda para la exportación. Cotizo: Caballeros, a $ 22, los 100 kilos, y los triguitos a $ 23, los 100 kilos.

Garbanzos.— Quedan ofrecidos como sigue: $ 50, los chicos; $ 55, los regulares; $ 60, dos grandes.

Harinas.— Los precios están flojos. Cotizo: Harina de cilindro de Santiago, a $ 34, los 46 kilos.

Lana.—La demanda es nula por el momento. No se conocen transacciones.

Lentejas.— Para Nueva York se embarcaron 1,360 sacos y varias otras partidas para Callao, Panamá y Nueva York. Los precios se mantienen firmes a $ 70 los 100 kilos.

Miel de abejas.— El vapor "Armelo" llevó 1,150 barriles para Hamburgo. Cotizo: $ 36 los 46 kilos.

Nueces. — La escasa demanda mantiene flojas las cotizaciones como sigue: Cotizo: $ 150 los 100 kilos.

Papas.— Aún no entran al mercado las llamadas huerteras y por esta causa los precios por las de la cosecha pasada a pesar de encontrarse en mal estado, están firmes. Cotizo: $ 10 el saco, por partidas ya sean coloradas, blancas o amarillas.

Quillay.— En el vapor "Chile" se embarcaron 30 bultos para el Callao. Los precios se mantienen sin alteración. Cotizo: $ 40 los 46 kilos.

Semillas.— No se han efectuado embarques de ninguna clase de semillas para el exterior. La semilla de cáñamo queda ofrecida a $ 40 los 100 kilos; de trébol a $ 100 los 46 kilos.

Trigo blanco.— No han variado las cotizaciones durante la semana. En Santiago se vende a $ 56 los 100 kilos sin saco, y en el sur se vende a $ 42 los 100 kilos, también sin saco.

Trigo candeal.— Las existencias son reducidas por el monto. El redondo fino se cotiza actualmente a $ 56 los 100 kilos.

Trigo mote.— Están firmes los precios. Cotizo: $ 63.50 los 100 kilos.

Exportaciones

Durante la semana, se han efectuado los siguientes embarques por vía marítima de artículos para la exportación:

Astas, para Amsterdam, 372.
Carne, para Hamburgo, 14 bultos.
Cobre, para Nueva York, 3,427 barras.
Cola, para Nueva York, 400 sacos.
Coquitos, para Guayaquil, 20 sacos.
Duraznos, para Hamburgo, 8 cajones.
Frejoles, para Hamburgo, 20 sacos.
Frejoles, para Callao, 50 sacos.
Frejoles, para Guayaquil, 70 sacos.
Garbanzos, para Panamá, 30 sacos.
Lentejas, para Nueva York, 1,300 sacos.
Lentejas, para Callao, 15 sacos.
Lentejas, para Panamá, 35 sacos.
Lentejas, para Nueva York, 103 sacos.
Miel de abejas para Amsterdam, 1,500 barriles.
Nueces, para Guayaquil, 20 sacos.
Pasto, para Talara, 324 fardos.
Pasas, para Nueva York, 400 bultos.
Pasta de tomates, para Callao, 100 barriles.
Provisiones, para Hamburgo, 318 bultos.
Quillay, para el Callao, 30 bultos.
Sacos vacíos, para Callao, 100 fardos.
Sacos vacíos, para Pacasmayo, 50 fardos.
Vino, para Guayaquil, 77 barriles.

AGUSTIN GAZITUA.
Corredor de la Bolsa de Productos y de Valores de Valparaíso

Valparaíso, 9 de Octubre de 1920.

COTIZACION DE METALES

Cablegrama sobre cotización de metales correspondiente al día 8 del presente:

Cobre: £ 95.0.0 al contado, y £ 97.0.0 a plazo.

Estaño: £ 266.0.0 al contado, y £ 270.5.0 a plazo.

Comparados estos precios con los de la última cotización tenemos que el estaño bajó £ 1.0.0 al contado y £ 2.5.0 a plazo y el cobre bajó £ 0.10.0 al contado y £ 1.0.0 a plazo.

REVISTA SEMANAL

DE LA FERIA DE PRODUCTOS DE LA SOCIEDAD DE VALPARAISO
Oficina y Local de Remate, Avenida Argentina N.o 11

Transacciones efectuadas en el Remate Semanal, verificado el 6 de Octubre de 1920.

Afrecho, de $ 17 a 18 los 100 kilos.

Afrechillo, de $ 18.50 a 19.50 los 100 kilos.

Arvejas Petits Pois sin bruco, de 25 a 26 los 100 kilos.

Avena rubia corriente, de 29.50 a 30.50 los 100 kilos.

Carbón blanco de 1.a, de 6.50 a 7 el saco.

Carbón blanco de 2.a, de 5 a 6 el saco.

Carbón de espino, de 7 a 7.50 el saco.

Cebada forrajera, de 30.50 a 35 los 100 kilos.

Cera amarilla, a 150 los 46 kilos.

Ciruelas secas en sacos, de 90 a 100 los 100 kilos.

Descorazados corrientes, de 100 a 110 los 100 kilos.

Frejoles caballeros nuevos, de 25 a 30 los 100 kilos.

Frejoles coscorrones nuevos, de 40 a 44 los 100 kilos.

Frejoles milagros nuevos, de 25 a 26 los 100 kilos.

Frejoles bayos nuevos, de 50 a 51.50 los 100 kilos.

Frejoles triguitos nuevos, de 25 a 26.50 los 100 kilos.

Frejoles burritos claros nuevos, de 40.50 a 45.50 los 100 kilos.

Garbanzos chicos, de 50 a 51.50 los 100 kilos.

Guindas secas en sacos, de 60 a 75 los 100 kilos.

Harina flor blanca de 1.a de 33.50 a 34 los 46 kilos.

Huesillos de Aconcagua, de 75 a 80 los 100 kilos.

Lentejas de Constitución, de 55 a 60 los 100 kilos.

Lentejas de Chillán, de 65 a 70 los 100 kilos.

Leña en sacos de 3 a 3.70 el saco.

Maíz amarillo y morocho sanos, de 27 a 27.50 los 100 kilos.

Miel rubia, de 35 a 40 los 46 kilos.

Mantequilla en vejigas, de 160 a 275 los 46 kilos.

Nueces cáscara blanca de 1.a clase, de 140 a 150 los 100 kilos.

Pasto de 2.o corte en fardos, de 11.50 a 12.50 los 100 kilos.

Pasto 2.o corte en colizas a 10.

Pasto 1.o corte en colizas de 7 a 7.50 los 100 kilos.

Papas amarillas, de 16 a 17 el saco.

Quesos de 1. aclase, a 191 los 46 kilos.

Quesos imitación argentinos, de 134 a 155 los 46 kilos.

Quillay mala clase, a 3.75 los 100 kilos.

Sacos trigueros nuevos, a 1.50 el saco.

Sacos cebaderos nuevos, a 1.20 el saco.

Sacos paperos nuevos, a 0.90 el saco

Semilla de curagüilla, de 18 a 20 los 100 kilos.

Semilla de cáñamo, de 33 a 35 los 100 kilos.

Trigo blanco, de 50 a 55 los 100 kilos.

Trigo candeal corriente, de 56.50 a 57 los 100 kilos.

S. A. FERIA YZZQUIERDO

Precios corrientes de la Feria de animales del Sábado 9 de Octubre. bre de 1920

Avenida Beauchef N.o 997

Terneros de pie gordos, 60-110.
Terneros de 1 año, 140-180.
Vaquillas de 1 1|2 años, 200-260.
Vaquillas de 2 años, 240-280.
Novillos de 1 1|2 años mestizos, 240-280.
Novillos de 2 años, 280-320.
Vaquillas 3 años, 280-350.
Novillos de 3 años, 330-380.
Novillos a media gordura, 400-450.
Novillos gordos, 480-520.
Novillos mestizos gordos, 550-600.
Vacas flacas, 260-300.
Vacas a media gordura, 360-400.
Vacas gordas, 450-500.
Vacas mestizas, gordas, 520-600.
Vacas paridas, flacas, 350-420.
Vacas paridas, mestizas, 500-560.
Torunos gordos, 520-580.
Toros, 460-520.
Bueyes flacos, 380-420.
Bueyes a media gordura, 430-550.
Bueyes gordos, 650-700.
Bueyes de trabajo, 380-450.
Bueyes mestz., de trabajo, 480-540.
Bueyes mestizos gordos, 780-850.
Corderos, 27-30.
Ovejas, 35-44.
Vacas al peso, 1.— 1,21 1|2.
Bueyes al peso, 1.— 1.23.
Novillos, 1.02 1.24 1|2.

MATADERO PUBLICO

ENCIERRA PARA HOY
Octubre 10.

Ganado mayor

Bueyes	32
Novillos	57
Vacas	89
En vara	10
Total	188

Ganado menor

Corderos	203
Terneros	14
Cabros	4
Total	221
Total general . . .	409

VIDA ESTUDIANTI

CIRCULO DE ARTES Y LETRAS CARLOS PEZOA VELIZ.— Promete todo un éxito el ateneo que celebra periódicamente esta progresista institución, para hoy Domingo en los salones de "El Diario Ilustrado", a las 3 P. M., habrá sesión y ateneo.

Hasta ayer Sábado estaban en tabla los siguiente socios, señores: Gustado Campaña G., J. Aymando Nievas, Juan Florit M., Gerardo Moraga B., Joaquín A. Palacios, Rosamel del Valle, Alberto Jerez, Fenelón Arce, Mustia, Alejandro Guerrero, Urbano Donoso y Luis González.

SOCIEDAD CATOLICA PROTECTORA DE ESTUDIANTES.— Esta sociedad, celebró sesión con asistencia del señor presidente, don Ignacio Vial y de numerosos consocios.

El señor tesorero dió cuenta del saldo de caja y se tomaron los siguientes acuerdos:

Ordenar a los visitadores pidan las cuentas de sus respectivos colegios:

Colocar alcancías en los siguientes locales: Caja Hipotecaria, Casa Gath y Chaves, Club Fernández Concha, Banco [illegible] tro Unión Central, [illegible] Agustinas, Casa O[illegible] pico;

Conceder a cada [illegible] tudiantes de medicina [illegible] 235 y 104, la suma [illegible] ropa y al N.o 32 [illegible] Normal del Arzobispado [illegible] libros;

Pagar la pensión de [illegible] dos del Instituto Co[illegible] brano;

Aceptar como socio [illegible] Alfredo Herrera Pre[illegible]

Pagar la suma de [illegible] de las alcancías;

Comisionar al sec[illegible] so a fin de que practique las gest[illegible] el nombre de la soc[illegible]

Recomendar a la [illegible] pectiva la pronta re[illegible] beneficio acordado [illegible] ciedad, en un teatro [illegible] dad.

ANDREW CARNE[illegible] TY OF STUDENTS [illegible] —Se cita a sesión [illegible] de directores para [illegible] presente, a las 9 P. M. [illegible] pesos docena.

GUIA DE CORREDORES DE LA BOLSA DE COMERCIO

LUIS RAMIREZ SANZ,
AUGUSTO OVALLE CASTILLO
Bandera 55 — Teléfono 2511

CARLOS DUVAL
Bandera 57. Int. 11. Teléfono 1812

OSCAR VALENZUELA VALDES
Bolsa de Comercio, Int. 20. Tel. 2558.

RAFAEL UNDURRAGA OVALLE
Bolsa Comercio, Of. 32. Tel. 2200

FRANCISCO Y ALBERTO HUERTA CIFUENTES
Calle Bolsa 66. Int. 24. Tel. 1118

HECTOR HERREROS,
DOMINGO AMUNATEGUI
Bandera 71. Casilla 3149.

ALBERTO ROJAS H.,
RAUL BORIES L.
Calle Bolsa N.o 60. Int. 23

RICARDO VALDES
Bolsa Comercio. Of. N.o 33. Tel. 3194

FLORENCIO VILLAMIL C. y Cía.
Calle Bolsa 82. Int. 31. Tel. 2664

IRARRAZAVAL Y SUTIL
Bandera 35. Tel. 26. Casilla 2852

PEREIRA Y VALDES
Calle de la Bolsa N.o 39

ROBERTO EYZAGUIRRE
Morandé 227. Tel. 1682. Casilla 476

JOSE URETA VALDES y Cía.
Bolsa Comercio 21. Teléfono 3338

JORGE Y RICARDO ASTABURUAGA LYON
Calle de la Bolsa 74. Int. 27. Tel. 3444

ARTURO WALXER
Moneda 1120. Teléfono 3425

AGUSTIN LLONA C.,
VICTOR UGARTE A.
Calle Bolsa 49 Tel. 2341. Tel. 148

JULIO RIPAMONTI,
RAMON ACHONDO
Bandera 73. Casilla 192. Tel. 3428.

ALBERTO FABRES
Morandé 327. Casilla 158. Tel. 938

LUIS ARIZTIA S.,
ROBERTO DONOSO
Bandera 78. Gal. de la Bolsa, Of. 30

ENCIERRA DE HOY:
Octubre 9.

Vacunos

Entrados	289
Quedados muertos . .	33
Total	322

Ovejunos.

Entrados	1038
Quedados muertos . .	51
Total	1089

Cerdos

Entrados	88
Quedados muertos . .	4
Total	92

PRECIOS DE LAS CARNES:

		Por kilo
Carne buey . .	1.a	1.75 a 1.78
Id. id.	2.a	1.55 a 1.65
Id. id.	2.a	1.00 a 1.40
Novillo	1.a	1.75 a 1.78

INSTITUCIONES DIV[illegible]

CENTRO CATALAN [illegible] las 11 de la mañana [illegible] rá en esta institución [illegible] fiesta matutina, dem[illegible] danas Vermouth, y [illegible] sión de fiestas dedic[illegible] lias de nuestros socios [illegible]

Como se anunció a[illegible] estas fiestas tienen [illegible] recordar las costumbre[illegible] Barcelona.

El programa de bai[illegible] ne única y exclusivam[illegible] danas.

ASOCIACION VIA[illegible] CHILE.—En conform[illegible] estatutos, celebró su pr[illegible] blea general ordinaria [illegible] siendo su principal obj[illegible] ción del Directorio que [illegible] los destinos de la junt[illegible] mo período.

Después de abierta la [illegible] asistencia de más de [illegible] señor Presidente dió co[illegible] marcha de la junta [illegible] tiempo que le corresp[illegible]

La asamblea reelig[illegible] mación a los señores [illegible] secretario y tesorero [illegible] constituido el nuevo D[illegible] la siguiente forma:

Presidente, señor Fr[illegible] bal M.; secretario, se[illegible] Perlwitz K.; tesorero, [illegible] món Argandoña; direc[illegible] Román Barasorda y J[illegible] suplentes, señores Nic[illegible] rrete y Juan Garrido.

Igualmente se eligió [illegible] sión médica compuesta [illegible] ñores Alfredo Krug y E[illegible] ser S.

Id. id.	2.a
Id. id.	2.a
Vaca	1.a
Id. id.	2.a
Id. id.	3.a
Cordero	1.a
Id. id.	2.a
Id. id.	3.a
Oveja	1.a
Id. id.	2.a
Id. id.	3.a
Cabro	1.a
Id. id.	2.a
Id. id.	3.a
Cerdo.	1.a
Id. id.	2.a
Id. id.	3.a
Grasa en rama	
Sebo ovejuno .	
Cuero de vacuno, macho . .	
Id. hembra . .	
Cuero ovejuno .	

LECH[illegible]

Compro producción [illegible] referencias, ROSAS 228[illegible]

OCASIO[illegible]

Véndose dos casas, una [illegible] siete piezas cada casa, [illegible] arboleda. San Alf

CRONICA POLICIAL

EL PROCESO POR ESPIONAJE

Incompetencia del 4.o Juzgado para conocer de él

El expediente es devuelto al Ministro señor Santapau

Lunes la Corte resolverá sobre la competencia del Tribunal que conocerá de este asunto

Expectativa hubo ayer en los círculos judiciales y policiales, con motivo de la declaración de incompetencia del cuarto juzgado del crimen, para conocer en el proceso por espionaje.

Como se recordará, el expediente respectivo había sido enviado al juez, señor Marcos Aguirre, tanto como el Ministro, señor Santapau se declaró incompetente para conocer de él, por las razones que ya se conocen.

Con la resolución del juez, señor Aguirre, a que hacemos referencia más arriba, la cuestión de competencia, que habrá de resolver la Corte, toma interés, y su fallo reviste especial importancia.

En la tarde de ayer, este expediente era devuelto por el cuarto juzgado al Tribunal, donde trabaja el Ministro, señor Santapau.

Debido a la hora en que se efectuó esto, el Ministro señor Santapau no alcanzó ayer mismo a enviar el expediente a la Corte, para que, como lo decimos, resuelva la competencia.

Lo hará mañana Lunes.

LA VISITA DEL MINISTRO SEÑOR RECABARREN. — La Corte Suprema acuerda prorrogarla por 20 días más. — La Corte Suprema en reunión extraordinaria acordó prorrogar por 20 días más la visita del Ministro, señor Enrique Föster Recabarren, a la Jurisdicción criminal de las Cortes de Santiago y Valparaíso, hacíendola extensiva al mismo tiempo a la Corte de Apelaciones de Concepción.

El objeto de este último acuerdo es para que informe sobre la marcha de los procesos que se instruyen por los Ministros de dicho Tribunal, designados por la Corte Suprema.

PROCESO POR SUBVERSION. — El Ministro, señor Santapau, citó en el día de ayer ocupándose del estudio de los antecedentes relativos al proceso instruído en contra los elementos subversivos. En la tarde practicó la visita judicial, a los reos procesados por subversivos y que están en la Penitenciaría y en la Cárcel.

IMPORTANTE PESQUISA. — Por uno de los agentes de la Policía de Seguridad, don Arturo Cerda, ha realizado una feliz pesquisa.

El hecho ocurrió en la siguiente forma:

El señor Carlos Carmona, empleado del City Bank, salió en la mañana como de costumbre a efectuar el canje de valores con las otras instituciones bancarias.

Al efecto, tomó un auto de alquiler para dirigirse a determinada parte. Momentos después de embarcado el auto, pudo comprobar que se le había quedado en el interior varias letras bancarias por un total de 226 mil pesos.

Toda la tarde se ocupó el agente Arturo Cerda, encargado de practicar activas pesquisas, en los lugares que era más posible encontrar al chauffeurs y después de una labor activa e inteligente, logró aprehender, en las últimas horas de la tarde al chauffeur que se buscaba. En su poder se encontraron las letras bancarias perdidas, las que fueron devueltas al City Bank.

Sabemos que esta acción ha sido premiada por el Banco.

UN CASO GRAVE. — Irregularidades cometidas en un cuartel de policía comunal. — A conocimiento de la justicia criminal, ha llegado un hecho que reviste gravedad y el cual ha ocurrido en el cuartel de policía comunal.

Según nuestras informaciones, la policía en cuestión, habría aprehendido, por simple presunción de ser autores de un robo, a dos hombres, una mujer y un niño.

A algunos de éstos lo habría llevado de su propia casa y a los otros los habría aprehendido cuando se dirigían a su trabajo. Esto ocurrió a principios del mes próximo pasado, por lo cual han permanecido más de 30 días detenidos, sin haberse hecho denuncio alguno al juzgado respectivo.

El niño a que hacemos referencia más arriba, tiene 9 años de edad y lo han tenido 16 días presos por presunción de ser el autor de un robo de 6 camisas.

El primer juzgado conociendo de los antecedentes de este asunto citó a declarar al comandante de la policía afectada, quien no ocurrió ayer como debió hacerlo.

LOS SALTEOS DE MACUL Y VIAMONTE VISTA HERMOSA. — La acción policial y sus expectativas de éxito. — Aún cuando la acción de la justicia ha sido todo lo ejecutiva que era de desear, todavía permanecen en el misterio los autores de los dos últimos alevosos salteos que tan vivamente preocuparon a la prensa y a la opinión pública.

Se dijo, por cierto, según datos suministrado por personas que presenciaron los salteos, que los autores del de la Población Vista Hermosa, eran los mismos que al día siguiente llevaban la alarma pública con el audaz salteo perpetrado en el fundo Maeul.

Algunos rasgos fisionómicos de los malhechores; cierta forma de procedimientos empleada en la obra punible de los asaltantes, y, en fin, algunos pormenores que sirven para orientar la acción de los agentes de la Sección de Seguridad, habrían confirmado lo que dejamos dicho.

La existencia de una banda de malhechores, perfectamente organizada, se impuso al convencimiento de las autoridades policiales, desde el primer momento que ocurrieron los sucesos. Las investigaciones policiales habrán de arrojar luz sobre el particular, y confirmar lo dicho que, por lo pronto no pasa de ser una hipótesis aceptable.

Los inspectores a quienes se ha encomendado la importantísima tarea de dar con los foragidos, los señores Sepúlveda y Palacios, expertos policías, bajo cuyas órdenes se encuentran ayudantes como Lizama y otros, son pruebas más que suficientes de seguridad en la campaña emprendida contra esa banda de salteadores.

Por lo que respecta a las actuaciones judiciales de ayer, se puede decir que éllas no han tenido mayor importancia, toda vez que se han limitado a simples interrogatorios de algunas de las personas que han sido testigos de estos salteos.

Por de pronto, reviste suma importancia para el esclarecimiento de los hechos, por lo que se refiere al salteo de Macul, la detención del mozo del almacén de la señora Carmen Silva v. de Urquiza, Feliciano Aguilera, ya que la forma especial en que fuera tratado por los salteadores, es demasiado sugestivo para que pase desapercibida.

Tal vez puede dar alguna luz a este sumario.

EL ROBO A LAS MONJAS HOSPITALARIAS. — Como se recordará en Agosto próximo pasado, se cometió un robo en el Convento de las Monjas Hospitalarias, de esta capital, que provocó una justa indignación.

Pessi, autor de este robo, que fué encontrado en Valparaíso, luego después de haber ingresado a la Cárcel, empezó a dar muestras de perturbación mental.

Como estas demostraciones han ido en aumento, el Director del establecimiento penal en que se encuentra, pidió su traslado a la Casa de Orates, traslado que se efectuó ayer.

LA MUERTE DEL GUARDIAN LOBOS. — La Sección de Seguridad ha continuado practicando activas deligencias para establecer la forma en que ocurrió la muerte del guardián tercero, Julio R. Lobos.

Mañana debe prestar declaraciones el carabinero complicado en este asunto.

UN ESPARTANA. — Como recordarán nuestros lectores, ayer dimos amplia información sobre el atentado criminal de que habían sido víctimas la esposa e hijita del señor Fabre, doña Rosa Pérez y señorita Antonina Fabres, respectivamente, por la belicosa vecina Sara Cortela, quien disparó varios tiros de revólver a las expresadas personas. Ayer, el juez, señor Villagra, que conoce de esta causa, citó a declarar a las personas que presenciaron el hecho, las cuales prestaron una larga declaración.

Después de esto, el juez sumariante ordenó algunas diligencias necesarias, quedando citada la autora de lo ocurrido para prestar declaración, mañana.

¡Y AFIANCE USTED! — Don Pedro Orellana, es uno de los pocos seres que van quedando en este mundo que creen en la honradez humana.

Era un ferviente creyente del fiel cumplimiento de la palabra comprometida, y de otras tantas utopías por el estilo.

Uno de sus amigos, Guillermo Vargas, se ha encargado de desvanecerle todos estos idealismos.

En efecto, dicho sujeto, necesitando contratar con un prestamista la suma de 10.000 pesos, recurrió a don Pedro para que lo afianzara con sus bienes.

Dicho señor no tuvo el menor inconveniente en ayudar a su amigo en esta forma, sirviéndole en consecuencia, de fiador.

El tiempo transcurrió, y llegado el momento "trágico" de la cancelación del crédito, Vargas, sin tener conocimiento de cábala alguna, desapareció, sin dejar rastro.

El prestamista, por su parte, consecuente con su oficio exige del señor Orellana el pago del préstamo.

Ante este conflicto, dicho señor ha recurrido en ayuda de la justicia para dar con el desleal amigo.

Propiedades en Venta

$ 12,000 TEGUALDA, casa habitación.
12,000 SAN IGNACIO, casa habitación.
14,000 GARIBALDI, conventillo.
14,000 CAMILO HENRIQUEZ, habitación o renta.
15,000 MARINA DE GAETE, casa habitación.
17,000 BASCUÑAN GUERRERO, renta.
17,000 PEDRO DE OÑA, casa habitación.
18,000 MANUEL INFANTE, quinta habitación.
24,000 GALVEZ, propiedad de renta.
25,000 LIBERTAD, casa habitación.
36,000 NATANIEL, propiedad de renta.
38,0000 CHACABUCO, casa habitación.
45,000 MAESTRANZA, casa habitación.
55,000 CHACABUCO, casa habitación.
58,000 SERRANO, casa habitación.
60,000 SERRANO, habitación y renta.
63,000 SERRANO, habitación y renta.
67,000 ROSAS, habitación y renta.
70,000 MONEDA, sitio esquina.
80,000 CATEDRAL, casa habitación esquina.
135,000 VICUÑA MACKENNA, habitación y renta
143,000 VICUÑA MACKENNA habitación.
150,000 MONJITAS, habitación y renta.
180,000 CATEDRAL, habitación y renta
180,000 DIECIOCHO, habitación y renta.
190,000 CATEDRAL, habitación y renta.
200,000 VICUÑA MACKENNA, habitación
270,000 DELICIAS habitación y renta.
190,000 CHACRA de 30 cuadras totalmente regadas y a un paso de esta ciudad.

Alberto Marty M.

29 GALERIA ALESSANDRI 29.

Avisos Clasificados

OFRECEN EN ARRIENDO

EN VALPARAISO OFREZCO CASA amoblada, cómoda Avenida Brasil. Datos pedirlos a Casilla No. 429, Viña del Mar. o-10

EN VIÑA DEL MAR, LA MEJOR situación calle Valparaíso, ofrezco casa amoblada. Pedir datos a Casilla 429, Viña. o-10

PIEZA GRANDE CON BALCON o departamento arriendo con o sin muebles. Prat 212. O-10

ARRIENDASE ESPLENDIDO LOCAL especial para industria. Prat 1066. Con instalaciones fuerza eléctrica, luz, gas, teléfono, casa habitación. Tratar San Antonio 444. O-10

$ 65 ARRIENDO CASITA 4 PIEZAS grandes, todo servicio, luz gratis, carros 30 puerta. Antofagasta 2876. Peluquería. O-10

ARRIENDO CASAS, 2 PIEZAS Y patio, por $ 50, carro a la puerta. A. Prat 1453. O—10

ARRIENDO CASA COMODA Y muy ana, Av. Providencia 1301. Frente paradero carros. Tratar Avenida Manuel Montt 73. 12-O

ARRIENDO EN BANDERA 137, cómodo local. Tratar: Luis Alberto Cariola. Bandera 260. 577-O-11

ESPLENDIDAS PIEZAS AMOBladas arrienda casa particular extranjera, Providencia, 25 minutos desde Plaza Armas. Muebles nuevos, baño, quinta con terreno para tener caballos, todas comodidades. Avenida Manuel Montt 694. 595-10-O.

SIN PENSION SE ARRIENDAN dos piezas. Tratar, en la mañana. Juárez 717. 601-10-O.

ARRIENDO CASA COMODA, 7 piezas, servicio. Vicuña Mackenna 367. O-10

ARRIENDO SITIO GRANDE, CERrado, con árboles frutales. Población Vargas. Verse Unión Americana 409-A. o-10

$ 800 CATEDRAL 14 PIEZAS, 4 dependencias, 3 patios, luz eléctrica, etc. Agustinas 1150. Tapia Miranda. O-10

$ 400 ALAMEDA, 8 HABITACIOnes, 3 dependencias, patio, luz eléctrica. Agustinas 1150. Tapia Miranda.

$ 350 SANTA ROSA, ALTOS, 9 piezas 4 de servicios, luz y patio en bajos. Agustinas 1150. Tapia Miranda. O-10

$ 250 DIEZ DE JULIO, ALTOS, 10 departamentos, dependencias, 2 W. C., galería. Agustinas 1150. Tapia Miranda. O-10

$ 450 SAN DIEGO, LOCAL PARA negocio, a 2 cuadras Alameda, oficina Alameda, oficina, vidriera, teléfono, luz eléctrica, etc. Agustinas 1150. Tapia Miranda. O-10

$ 280 MAESTRANZA 5 PIEZAS grandes fuera de servicio, gas y luz, 2 patios. Agustinas 1150. Tapia Miranda. O-10

$ 400 CARRERA, AMOBLADA, altos, 5 piezas, baño, cocina, gas, galería. Agustinas 1150. Tapia Miranda. O-10

$ 500 CATEDRAL, ALTOS, 12 piezas, galería, 4 dependencias, gas y luz eléctrica. Agustinas 1150 Oficina Tapia Miranda. O-10

$ 350 SANTA ROSA, ALTOS, 10 habitaciones, 3 servicios, galería, 2 hall gas, etc. Agustinas 1150. Oficina Tapia Miranda. O-10

$ 180 SANTO DOMINGO, 8 PIEzas, 3 dependencias, árboles frutales, etc. Agustinas 1150. Tapia Miranda. O-10

$ 300 MAESTRANZA, 7 PIEZAS, hall de vidrio, gas y luz. Agustinas 1150. Tapia Miranda. O-10

$ 350 MATURANA, BAJOS, 8 piezas, dependencias, patio, hall, pieza baño, gas, etc. Agustinas 1150. Tapia Miranda. O-10

$ 200 MAESTRANZA, ESTABLO, local para 14 vacas, agua corriente, etc. Agustinas 1150. Tapia Miranda. O-10

$ 400 MONEDA, ALTOS 10 PIEzas fuera de servicios, galería, cuarto de baño, 3 W. C., gas, etc. Agustinas 1150. Tapia Miranda. O-10

$ 800 CATEDRAL, LUJOSA CAsa bajos, 10 grandes piezas decoradas, 10 depedencias, 3 patios, luz y gas. Agustinas 1150. Tapia Miranda. O-10

$ 200 SAN MARTIN, ALTOS 8 piezas, galería, dependencias, etc. Agustinas 1150. Tapia Miranda. O-10

ARRIENDO ESPLENDIDA OFIcina para profesional, una o dos piezas. Amunátegui 21. 653-o-11

$ 500 OLIVARES. 16 HABITAciones, 2 hall, baño, despensa, etc., luz. Agustinas 1150. Tapia Miranda. O-10

$ 400 LIRA 2.a CUADRA, ALTOS 7 piezas, hall, baño, dependencias, baño, gas, etc. Agustinas 1150. Tapia Miranda. O-10

$ 200 ARGOMEDO, ALTOS 6 piezas, galería de vidrio, gas y dependencias. Agustinas 1150. Tapia Miranda. O-10

$ 350. LASTARRIA, ALTOS, 9 piezas dependencias, luz y gas. Agustinas 1150. Tapia Miranda. O-10

$ 50 PARA GUARDAR MUEbles arriéndase central, dos piezas. Rosas 2222. 718-10-O

$ 275 MENSUALES ARRIENDO espléndida casa-habitación, cerca calle Dieciocho. Alfredo Ferran. Galería Alessandri número 16. O-15

AGENTES ACTIVOS PARA NEgocio en esta plaza, necesita Alfredo Ferrán, Galería Alessandri número 16. Casilla 1043. O—15

ESTABLO ACREDITADISIMO, casa, local industrias, arriendo. Maestranza 289. 696-O-10

SE ARRIENDA UN DEPARTAmento a personas solas, en casa de familia sin niños. Nataniel 1267. 698-O-12

55 PESOS ARRIENDASE CASIta cerca estación. Maipú 47-A. 686-O-12

MARTINEZ DE ROZAS NUMERO 3020, arriendo casa 10 piezas. Tratar llaves Santo Domingo 1035. 688-O-15

HUERFANOS 3045 ARRIENDANse casas. Canon $ 110. 688-O-12

ARRIENDO CASA ALTOS, DIEZ piezas, galerías, electricidad, gas, patio bajos. Lira 190. 691-O-10

ARRIENDASE DEPARTAMENto para guardar muebles. Santa Rosa 80. 683-O-11

$ 550 CASA AV. PROVIDENCIA, 10 piezas, hall, etc. Armando de la Maza D. Catedral 1109. O—10

SEÑORES PROPIETARIOS TENgo numerosos pedidos de casas en arriendo de $ 200 hasta $ 1,600. Los interesados pueden pasar a ver la lista de pedidos en mi oficina: Armando de la Maza D. Catedral 1109. O-10

250, 300, 350, 450, 500, ARRIENDO casas centrales. Armando de la Maza. Catedral 1109. O-10

CON $ 8 USTED PUEDE SER RIco, comprando tinta Steel, que es la mejor. O-11

OFICINAS CENTRALES A LA CAlle, una o dos arrienda Arturo Ramírez. Morandé 291. 639-o-12

SE ARRIENDA PIEZA GRANDE en altos con ventana a dos calles. San Ignacio 197. 656-o-11

$ 600 CASTRO, BAJOS NUEVOS, 10 habitaciones, hall, 4 piezas servicio, luz eléctrica, etc.—Agustinas 1150. Tapia Miranda. O-10

HERCULINA (TABLETAS). ES poderoso reconstituyente para ancianos y debilitados. Pídase en las boticas. O-11

$ 350 EN CALLE BRASIL, CASA en bajos, 10 piezas, fuera dependencia, con patio y comedor. Dirigirse Sotomayor y Cía. Morandé 259. O-10

$ 400 ARRENDAMOS EN CALLE Brasil casa habitación con 9 piezas fuera dependencias, rodeada de galerías de vidrios, Datos en Morandé 259. Sotomayor y Cía. O-10

$ 200 EN CALLE BRASIL, arrendamos casa en bajos, con 7 piezas fuera dependencias. Dirigirse Sotomayor y Cía. Morandé 259. O-10

ARRENDAMOS CASAS DESDE $ 200 a $ 1,000. Dirigirse a Sotomayor y Cía., Morandé 259. O-10

$ 600 EN VERGARA, ARRENDAmos casa en bajos, con 11 piezas fuera dependencias, luz eléctrica y gas. Dirigirse: Sotomayor y Cía. Morandé 259. O-10

$ 180 GARAGE CON DOS PIEzas habitación, luz eléctrica y gas, en A. Prat, arrendamos. Dirigirse Sotomayor y Cía., Morandé 259. O-10

$ 270 EN MATURANA ARRENDAmos casa con 6 piezas, fuera dependencias, luz eléctrica y gas. Dirigirse Sotomayor y Cía., Morandé 259. O-10

$ 250 ARRENDAMOS CASA EN calle Dieciocho, con 4 piezas, fuera dependencia, gas y luz eléctrica. Sotomayor y Cía. Morandé 259. O-10

$ 700 EN CHACABUCO, GRAN bodega con subterráneo y casa-habitación, altos, con 9 piezas, 4 de servicios, rodeada galería de vidrio, con comedor fuera dependencias, luz eléctrica. Dirigirse: Sotomayor y Cía., Morandé 259. O-10

$ 350 EN AVENIDA ESPAÑA, SE arrienda casa con 7 piezas, fuera dependencia, luz eléctrica y gas. Dirigirse: Sotomayor y Cía. Morandé 259. O-10

$ 120 ARRIENDO CASA SEIS piezas grandes, sitio, galpón apropiado para industrias. Avenida Inglaterra 1152. O-11.

ESPLENDIDA CASA ARRIENDAse en Huemul 1932, entre Concepción y Franklin. 776-12-O.

SE ARRIENDA EN LLOLLEO casita con seis piezas. Tratar: Padura 353. 779-15-O.

ARRENDAMOS CASA SERRANO N.o 33, entrega inmediata, 4 dormitorios, salón, escritorio, comedor, hall, 2 salas, baño y demás anexos, gas y luz eléctrica. Canon, $ 550. Oficina H. Ramírez Sanz y Cía., Huérfanos 1166.

DEPARTAMENTO independiente bajos, Compañía, muy central, 2 dormitorios, comedor, hall, sala baño, gas y luz eléctrica. Entrega inmediata, canon $ 300. Oficina H. Ramírez Sanz y Cía., Huérfanos 1166.

ARRENDAMOS CASA, 2.o PISO, Estado, 4 dormitorios, salón, escritorio, comedor, hall de 5 por 9, dos salas toilette y otros anexos. Ascensor. Gas y luz eléctrica. Oficina H. Ramírez Sanz y Cía., Huérfanos 1166.

$ 200 CASA ALTOS Y BAJOS, patio. gas. Avenida Matta 888. O-11.

DEPARTAMENTO PARA OFICInas, Estado, 3er. piso, ascensor. Edificio nuevo. Oficina H. Ramírez Sanz y Cía., Huérfanos 1166. O-11.

CASA GRANDE, CENTRAL, 12 piezas fuera servicio, con tres patios, canon $ 450. Carmen 428, llaves 418. 939-O-11.

PARA TALLERES INDUSTRIAles, grandes locales, únicos, incombustibles, contra terremotos. Canon rebajado. V. Mackenna 1080. 773-10-O.

NECESITAN EN ARRIENDO

DESEO ARRENDAR FUNDITO de 30 a 50 cuadras regadas entre Santiago y Chillán. También entraría en sociedad con dueño del campo. Ofertas detalladas a C. T. Casilla 3329. Valparaíso. O-11

CARNICERIA INSTALADA DEseo arrendar, casilla 2849. 10-O

ARRIENDO. MATRIMONIO EXtranjero necesitan arrendar una casa en bajos, de 4 a 6 piezas, barrio céntrico, a 5 cuadras de Plaza Armas. Contestación canon: Casilla 2331.—D. Z. O-10

DESEO ARRENDAR CASA QUINta en el barrio Subercaseaux. Dirigirse Avenida Subercaseaux 317. 9-10

CASA MINIMUN CINCO PIEZAS necesitase por contrato, para 1.o Diciembre o Enero, cerca Tribunales. Canon hasta $ 400. Dirigirse a Casilla 419. 683-o-10

NECESITO ARRENDAR LOCAL, o cigarrería instalada, pago al contado. Esperanza 60, casa 18. o-11

NECESITO TOMAR EN ARRIENdo un almacén con casa-habitación adecuado para paquetería. Prefiero en calle de San Diego. Pormenores a E. L. G., Casilla 1643 736-o-11

DESEO ARRENDAR CASITA 2 O 3 piezas personas sin niños. Cuevas 1418. O-10.

ALHAJAS

PESOS HASTA EL 80 POR CIENto, chauchas hasta el 25 por ciento pagamos. San Francisco 608. 2036-O-13.

LIBRAS ESTERLINAS, AGUIlas, moneda de oro, compramos. San Antonio 18. O-31

COMPRAMOS ORO, PLATA Y platino, cualquiera cantidad. San Antonio 18. O-31

PESOS, CUATRO Y CHAUCHAS de 0.5, seguimos pagando el mejor premio. Sato Antonio 18. O-31

COMPRO ALHAJAS CUALQUIER valor, el más alto precio. Estado N.o 278. 31-O

BRILLANTES, PERLAS, PLATInO, joyas de valor, compro: Moneda 937. 31-O

TALLER DE JOYERIA, RAMON Caillís, Compañía 1023. Recibe todo trabajo fino. 13-Oc.

"EMHETITES" LEGITIMAS (piedra negra), la más alta novedad del día; gran chic. Fábrica de Alhajas, San Antonio 150. 69-O-10

AVICULTURA Y CULTIVOS

VENDO ROSAS, CLAVELES FIros en maceteros. San Diego 1446. 10-Oct.

ALGARROBILLA, LA MEJOR clase que hay en plaza, especialmente para curtidores y tintoreros, ofrece a precio bajo por grandes y pequeñas partidas la oficina comercial, calle Bolsa 27-A O-16

TANINO PARA VINOS BLANCOS y tintos, ofrece al precio más bajo de plaza, $ 10 kilo, el mejor clase. Calle Bolsa 27-A. 0—6

BAMBUES GRAN TAMAÑO, LINdas matas en maceteros, véndense Rosas 2222. 717-10-O

EUCALIPTUS EN MACETEROS, realizo 50.000 y 6.000 árboles de espino, desde $ 1.50 (naranjos, limas, limoneros). Delicias 1881. Domingos de 9 a 12. 713-10-O

HERCULINA (TABLETAS). ES poderoso reconstituyente para ancianos y debilitados. Pídase en las boticas. O-11

POROTOS HUERTEROS, ARVEjas, maíz temprano, papas, sandía, melón; admoigo cebollas, semillas flores, hortalizas, vende Valenzuela, Mercado Central, interior, puerta norte. 734-o-10

PLANTA AZALEA, TRES MIL flores, véndese. Sinerarias y otras plantas. Tierra litre, abono, 10 de Julio 736. 780-14-O.

AUTOMOVILES Y CARRUAJES

AUTOMOVILES OCASION COMpro, vendo, todas marcas, cambio por propiedades. — Jesús 2.o Elguín M., Galería Alessandri 17-A, entrada por Bandera 242. O-31

CLUB DE AUTOMOVILES, MOtocicletas, bicicletas. Con $ 1,250 mensuales se obtiene lindo Chandler, Oaklan, Dodge, con $ 400 un Ford usado, con $ 360 una motocicleta Indian, Cleveland, nuevas; $ 60 una bicicleta moderna. Oficina de ventas al contado y a plazo. Jesús 2.o Elguín M. Pidan datos, inscribirse. Galería Alessandri 17-A, entrada por Bandera 242. O-31

SE VENDE UN COCHE DE DOS ruedas, usado, importado, y arneses de pareja y de varas. Monjitas 639. 12-O

COCHE CON LLANTAS DE FIEro para cuatro o cinco personas, que sea muy resistente y sólido, se compra, dirigirse por carta: Hormann y Cía., Casilla 541. O-12.

GRANDES FACILIDADES A LOS chauffeurs dueños de automóviles Ford. Se les ofrece el mejor neumático con pagos semanales. Catedral 1037. 547-o-11

AUTO CAMION FORD, CARGA o pasajeros, 18 asientos, perfecto estado, vendo. San Pablo 3496. 579-O-11

AUTOMOVIL DODGE EN PERfecto estado, vendo. Sama 1655. 725-O-10

PARA AUTOMOVILES: OCASION: Aceite, lata, $ 7; anteojos, $ 1; bombas para neumáticos, $ 10; bujías, $ 2.50; balatas, $ 1; buje pivote, $ 1.10; buje cardán, $ 7; busca-caminos (faros), $ 30; celuloide (mica) hojas de metro, 1.20 por 50, $ 7.80; candados para resortes, par, $ 4.80; cables para distribuidor, $ 4.50; coronas diferencial Ford, $ 27; cuenta kilómetros completos, $ 45; distribuidores Ford, $ 6; empaquetadura de cobre para motor Ford, $ 2.80; esponjas grandes, $ 2.80; fundas importadas para Ford, $ 75; Id. para automóviles grandes, $ 65; faroles a parafina negros y bronceados, $ 9; grasa lubricante de primera, kilo, $ 2; gatas, $ 6.50; jabón para mecánicos, caja, $ 1.50; golillas de bronce diferencial, $ 2; patines freno, $ 1.50 y $ 3; parachoques surtidos, $ 30; puertas de faroles con vidrios, $ 2.80; pisos de goma, $ 5; parches cajas de diez, $ 1; piñones para Ford, $ 7.50; quemaderos, $ 1.80; resortes delanteros Ford, $ 24; vidrios blancos para faros, $ 1; tela negra para capota, $ 10; Neumáticos reforzados, 30 por 3, $ 80; 30 por 3½, $ 100; 31 por 4, $ 150; lisos 30 por 3 1|2, $ 80; reforzados 32 por 3 1|2, sin pestaña, $ 130; 34 por 4 C. P., $ 150; 36 por 4, con y sin pestaña, $ 150; 36 por 4 1|2, con y sin pestaña, $ 155; 37 por 5, con y sin pestaña, $ 300; 935 por 135 C. P., $ 340; 915 por 105 C. P., $ 150; 880 por 120 para Ford C. P., $ 140; Fisk rojos 32 por 3 1|2, $ 120; 33 por 4, $ 155; 30 por 3 1|2, $ 160; Fisk negros, 30 por 3, $ 100; 30 por 3 1|2, $ 120; Cámaras 30 por 3, $ 19, 15 y 18; Michelin, $ 22; 30 por 3 1|2, $ 23; 31 por 4, $ 22. A veinticinco pesos: 34 por 4 1|2; 36 por 4 y 36 por 4 1|2; 820 por 120. A 28 pesos: 34 por 4; 35 por 4 1|2; 37 por 5; y 935 por 135. Casa Silva, la Casa que verdaderamente vende barato. Su especialidad: artículos para Ford. Delicias 2460. Teléfono 2468, Santiago. 474-O-10

VENDO NOVECIENTOS PESOS cochecito dos ruedas, buen estado, aperado, lindo caballo. Conferencia 470. 704-O-10

DODGE, CINCO ASIENTOS FLAmante, vendo de ocasión. Pasaje Arrate 112. 711-o-10

CHASIS FORD DE OCASION, vendo, San Martín 760. 770-O-12.

AUTO FORD COMPRO OCASION perfecto estado, listo trabajar, prefiero de particular, quinientos contados, saldo trescientos mensuales, garantidos. Indicar dirección a Bandera 368. 750-10-O.

CAMARA 31 POR 4 NUEVA, vendo barata. Gorbea 2524. O-10.

ANIMALES Y VEHICULOS

VENDO TRES CABALLOS Y UNA carretela aperada, firme, Independencia 732. O-10

VENDO 2 CABALLOS PARA CArretón de golpe o arenero uno, en $ 160 y el otro en $ 180. Verlos Mapocho 3366. 630-o-10

CARRETELA BUENA ESPECIAL almacén, bodega, regalo $ 550. Carmen 1705. o-10

CARRETONES PARA REPARTO licores, vendo tres de ocasión, por liquidación de negocio. San Francisco 694. 724-11-O

PERRO GRANDE NUEVO Y otros chicos, véndense muy baratos. Independencia 1046. 719-10-O

DOS CARRETELAS VIEJAS SE vende. Los Guindos de Ñuñoa. Avenida Villagra 333. 695-O-11

$ 200 VENDO CARRETONCITO chico, aperado, con caballo. Diez de Julio 474, casa 24. O-10.

COCHECITO LIVIANO Y CARREtela, vendo de ocasión. Avenida Paz 265. 772-10-O.

VACAS RECIEN PARIDAS, NUEvas, mestiza, 12, 15, 18 litros probada, vendo. Bascuñán 596. o-10

COMPRA-VENTAS VARIAS

LA GRAN OCASION COMPRA A domicilio toda clase de ropa y calzado fuera de uso, de caballero pago buenos precios. Dirigirse a Custodio Aguilera. San Pablo 2270. 31-Dic.

BREA AMERICANA PARA ASfalto, ofrecen a precio bajo Baile y Martínez, Delicias 2883. O-19.

VICTROLAS, DISCOS VICTOR, máquinas de escribir, por cuotas semanales, vende. San Francisco No. 281. 372-o-10

CUEROS CORDEROS NEGROS, en colores, vendo constantemente Arauco 957. O-10

VIDRIO NEGRO Y VERDE COMpramos desde un kilo, pagando los más altos precios. San Diego 2197. 13-O.

TRAJE NOVIA, VESTIDOS ELEgantes, abrigos seda, sombreros, realizo, Riquelme 630. 10-O

SE VENDEN 4 VIDRIERAS P mostrador, perfecto estado. Ahumada 367. 9-O

LINGUE, RAULI, LAUREL, ALAmo, muy secos, roble en todas dimensiones, buena clase, en bruto, elaborado, tiene gran existencia "La Santiago", Erasmo Escala 2967. O-10

SE VENDE UNA SEPULTURA bóveda, central, de ocasión. Tratar: calle Andes número 2455. 575-O-11

VENDO 17 SACOS NUECES DE primera clase. Independencia 2815. Chacra Lo Negrete. 578-O-11

PATENTE PARA AUTO PARTIcular compro. Casilla 3832. 572—O-11

CANTERAS PEÑALOLEN OFRece adoquines de primera y segunda clase, soleras de todas dimensiones, chancado a contratistas de pavimentaciones, a precios muy económicos. Clemente Bonafé, Guindos de Ñuñoa. Teléfono inglés N.o 30. O-10

CANTERAS PEÑALOLEN. A constructores de edificios ofrece toda clase de materiales en piedra; como bolones, chancado, cornizas, etc. Clemente Bonafé, Guindos de Ñuñoa. Teléfono inglés 30. Atiende de 11 a 12 y 3 a 5 en Empresa de Mensajeros, Federico Díaz, Merced esquina Plaza de Armas. O—10

MALETAS PARA VIAJE VENDO dos. Arturo Prat 615. O-10

¡DISFRACES! ¡DISFRACES! gran surtido para las fiestas de Primavera. Se reciben hechuras. San Diego esquina Alameda, antiguo Zorro Negro. O-11

GRAN SURTIDO EN PIELES FInas, liquidamos por fin de temporada. Se reciben hechuras, composturas y se curten pieles. Gran surtido en medias de seda. Peletería antiguo Zorro Negro. Delicias esquina San Diego. O-11

OCASION: VENDO TODA CLASE de instalaciones usadas para cualquier negocio. San Diego 1063. o-10

SOMBRERERIA LA PERFECción. San Diego 323. Ofrecemos lindo surtido en sombreros de paja a la moda desde $ 7.90. O—11

SOMBRERERIA LA PERFECción. San Diego 323. Corbatas finas de seda, tejidas a precios baratísimos. O-11

SOMBRERERIA LA PERFECción. San Diego 323. En artículos para caballeros encuentra un lindo surtido. O-11

SOMBRERERIA LA PERFECción. San Diego 323. Taller de composturas de todas clases de sombreros. O-11

INGENIERO AGRONOMO: SE vende un transportador de bronce en Nueva de Valdés 1074. 584-O-10

CAMPANA BIEN SONORA, TAmaño regular, compro de ocasión. Merced 726. O-10

COMPRO VITROLA EN BUENAS condiciones, de ocasión, marca Victor, San Diego 1356. o-12

MAQUINA DE ESCRIBIR COMpro de ocasión. Avenida Matta 1452. o-10

PARA TODOS SANTOS. —CORonas desde 4 c|u. Se imprimen cintas. San Diego 77. O-10

NOVIAS, FABRICA DE AZAHAres, San Diego 75-77. O-10

PADRINOS, LLEGARON CHIches, tarjetas, San Diego 77 O-10

PALAS PARA PANADERIAS hace Fábrica El Progreso, Sotomayor 37. O-10

PUERTAS, VENTANAS, GALERías, hace Fábrica El Progreso, Sotomayor 37. O-10

LINGUE SECO, EN TABLA Y tablones, vende Sotomayor 37. O-10

CEMENTO DE PRIMERA CLAse, en sacos y barriles, vende depósito Sotomayor 37. O-10

CONSTRUCCIONES Y REPARAciones de edificios, ejecuta. Sociedad El Progreso, Sotomayor 37. O-10

MADERAS DE TODAS CLASES vende Barraca El Progreso, Sotomayor 37. O-10

"LA DALIA", DELICIAS 1017 AL 1021, casilla 3719. O-11

"LA DALIA", GRANDES REBAjas de precios. O-11

"LA DALIA", BATISTAS FINAS, pintadas, $ 1.50 metro. O-11

"LA DALIA" OVER-ALL PARA traje de caballeros, $ 4.50 metro. O-11

"LA DALIA", ¡NOVEDAD! GRAnadinas a listas, $ 4.50 metro. O-11

"LA DALIA", VELOS DE HILO en dibujos de fantasía, desde 2 pesos metro. O-11

"LA DALIA", LIENZO CABALLO Alado, $ 2.60 metro. O-11

"LA DALIA", INMENSO SURTIdo en céfiros para camisas. O-11

"LA DALIA", ESPECIALIDAD en cotíes para colchón y creas para sábanas. O-11

"LA DALIA", LIENZO LAVADO marca Tortuga, $ 1.60 metro. O-11

"LA DALIA", CAMBRAY BLANco, fino, $ 30 pieza. O-11

"LA DALIA", ¡OCASION! GAbardina, clase extra a $ 15.50 metro. O-11

"LA DALIA", ¡NOVEDAD! GEneros rayados para traje, desde $ 5.50 metro. O-11

"LA DALIA", CASIMIR PURA lana, ancho 140 centímetros, precio $ 16.50 metro. O-11

"LA DALIA", GRAN SURTIDO en espumillas y Charmeuse de seda para trajes. O-11

"LA DALIA" COLCHAS DE PIqué, blancas y de color, precios rebajados. O-11

"LA DALIA", ESPECIALIDAD en géneros de lana, negros y de colores. O 11

"LA DALIA", DELICIAS 1017 AL 1021. Casilla 3719. O-11

PUENTE 590, SASTRERIA PROgreso, gran surtido cortes pantalones. Recibe hechuras. O-10

PUENTE 590, SASTRERIA PROgreso, surtido casimires negros y de todos colores. O-10

PUENTE 590, SASTRERIA PROgreso, frente la torre la Bomba. O-10

LA VIRGEN DE MONSERRAT, San Diego 23. Colchones de lana de una plaza desde $ 60. O-12

LA VIRGEN DE MONSERRAT, San Diego 23. Almohadas, al mohadones, toda clase de colchones realiza a precios muy económicos. O-12

LA VIRGEN DE MONSERRAT, San Diego 23. Lanas de primera y segunda clase y crin para colchones. Trabajos a domicilio. O-12

VENDO TRAJES, DISFRACES de fantasías. Cuatro trajes finos para señoritas y un terno de chaquet para caballero. Ver y tratar: Vergara 704. 669-O-10

VENDO BONITA COLECCION DE sellos de correos de América y varios lotes buenos sellos de Chile y extranjeros. Castro 11. 667-O-10

BOTELLAS DE TODAS CLASES, frascos, saleros, damajuanas, chuicos, pl

TAPA ALAMO ¾, PRIMERA, realizo 170 cargas. Eyzaguirre 1259. Tornería. 693-O-11

MOSTRADORES Y ESTANTERIA vendo, Av. Matta 107 esq. Santa Elena. Arriendo local. 649-o-12

ZINC USADO VENDO A. PRAT No. 416. 661-o-11

OJO. TARTARO, COMPRO, PAgando el más alto precio al contado. Ibáñez 240, cerca Estación Mapocho, Casilla No. 2702, Santiago. 707-n-2

REALIZO ALFOMBRA DE UNA pieza, flamante, vestidos, blusas, polleras, calzado, ternos de hombres y niños. Varios muebleciros sueltos. García Reyes 21-A. 709-o-10

COMPRO MOTOCICLETA MOderna, pago al contado. Dirigirse a Ejército 779. 643-o-11

VENDO BARATO CUATRO MIL sacos trigueros, carboneros, paperos, cementeros y 200 damajuanas en buen estado. San Pablo 1742. 640-o-10

COMPRO MEDIDOR GAS, DIEZ luces, con visto bueno Compañía. Ofertas Casilla 3286. 652-o-12

SE VENDE VICTROLA CON 13 discos. Siglo XX 119. 710-o-11

OCASION: VENDO COLCHON LAna, ropero, caja grande. Santo Domingo 2637. 699-O-10

1015 SANTO DOMINGO. — FORtuño y Mérida, fabricantes de toda clase de artefactos fierro, lata, bronce, zinc. O-11

1015 SANTO DOMINGO, SI UD. algún día necesita algún trabajo de gasfitería, hojalatería, instalaciones sanitarias, solicite nuestro presupuesto. O-11

1015 SANTO DOMINGO, EL SURtido más completo de lavaplatos, lavacopas, precio de fábrica. O-11

1015 SANTO DOMINGO, CALENtadores a leña, lo mejor fabricado hasta la fecha, los instalamos garantidos. O-11

1015 SANTO DOMINGO, GENEradores de acetileno, moderno, tipo europeo, para ocho a veinte luces, ochenta pesos. O-11

1015 SANTO DOMINGO, CARNIceras, mesas forradas en zinc, tarros de basuras, regaderas fierro, lata, envases para despensa. O-11

1015 SANTO DOMINGO, BAÑOS americanos, baños para guagua, baños de asiento, realizamos una partida. O-11

1015 SANTO DOMINGO, VISITE esta casa, usted encontrará seguramente eio que no ha podido hallar en otras partes. — Fortuño y Mérida, casi esquina Puente. O-11

HERCULINA (TABLETAS). ES poderoso reconstituyente para ancianos y debilitados. Pídase en las boticas. O-11

REALIZASE GRAN ROLDANA de fierro. También gran molde y prensa para baldosas de cemento, baratísimos. Agustinas 1152. O-10

GUITARRAS ESPAÑOLAS, cuerdas y entorchados vendo, a precios sin competencia. San Diego 980. 761-O-10.

SACOS VACIOS, PRENSA COpiar, frascos vacíos, vendo, Juan Vicuña 1467. O-11.

CAMISERIA MONSERRAT. CALsoncillos rica sarga, camisas céfiros, distintos modelos, colores inalterables, precios de verdadera ocasión. San Diego 992. O-10.

VENDO EN SANTIAGO 4,000 a 5 mil tejas planas. Fábrica San Bernardo. Tratar, Conferencia 495. 762-O-11.

OCASION! VENDESE CASI FLAmante levita para sub-inspector policía. Moneda 2455. 763-O-10.

CUENTOS SALGARI Y CALLEJA acaba de recibir la Librería Tesche. Pasaje Matte N.o 18. 754-10-O.

REGLAS DE CALCULOS Y EStuches de Geometría e ingenieros, acaba de recibir la Librería Tesche, Pasaje Matte N.o 18. 753-10-O.

GRAN REALIZACION CUELLOS de goma, 50 centavos cada uno, cinturones de elástico desde $ 1.50 a $ 6. Ahumada 5. 749-11-O.

POR URGENCIA DINERO, VENdo jabón vetado a $ 55 qq. Prat 1076. O-10.

TUBOS PARA TODA LAMPARA copas heladeras, loza, cristalería. Almacén Concepción, San Diego 891. O-11.

OBREROS: RICO TRAJE, PRImera cuota ,10 y pagos parciales. Casimires, saidos, pantalón medida $ 25. Baratura ropa permanente. Talleres economía. Abierto Domingo. V. Mackenna 1080. 774-10-O.

¡NOVIOS! ARGOLLAS ORO 14, 18, desde 30 par. Garantía absoluta. Bascuñán 17. O-10.

RELOJ ORO ESPLENDIDO PAra caballero, vendo ocasión. Gorbea 2524. O-10.

CARBON ESPINO GARANTIDO de los fundos Calivoro y Vaquerías a $ 10 con saco y carboncillo espino, tan bueno como carbón $ 6.50 con saco, se vende en el depósito Chacabuco 18. O-10.

VENDO UN FUELLE, UN APEro de carretela usado en buen estado y herraduras para caballo. General Velásquez 21. O-10.

NOVELA SIN USO VENDO DIEZ mil tomos más baratos que papel blanco, San Alfonso 55. o-10

COMPRA-VENTAS DE NEGOCIOS

BODEGA EL CUNACO: FRUTOS del país, con clientela véndese, San Pablo 2763. 10-O

A DOS CUADRAS ESTACION San Diego se vende fábrica trigo mote, instalación para picaduría de leñas, motor eléctrico y galpones. Santa Rosa 2198, esquina Bío Bío. 541-10-O.

COMPRA-VENTA, REMATES DE negocios, industrias se encarga oficina Galvez 253. 561-o-10

POR CAMBIO DE RESIDENCIA vendo casa de pensión muy central, barrio Estación Central. Tratar en Delicias No. 2923.

INSTALACION COMPLETA NEgocio chico, ocasión, véndese. Marín 49. 580-O-11

BOTICA VENDESE EN QUILLOta, por no poder atenderla dueño. Poco capital. Grandes facilidades pago. R. C., Quillota, Casilla 166. O-16

PELUQUERIA VENDO BARATA, Huemul 1482. O-10

NEGOCIO ABARROTES, MEJOras, cómprase al contado. Casilla 140. O-12

VENDO ACREDITADA PASTElería y cigarrería, con piano eléctrico. Gran porvenir entre poco tiempo. Contrato cinco años. San Diego 1063. o-10

EN LLOLLEO VENDO O ARRIENdo antiguo hotel, poco capital, buena situación. Tratar Restaurant Bleriot, San Antonio 26. O-16

COMPRO ALMACEN CON BOdega de 20,000 a 50,000 pesos. Debe necesariamente tener buena renta diaria. Pago al contado. Interesados pueden dirigirse Moneda 1011, 3er. piso. O-12

UNICA FABRICA MUÑECAS cartón-piedra, véndese. Clientela en todo el país, trabaja todo el año. Picarte 236. 723-11-O

BUEN NEGOCIO: ESTABLO acreditado; buenas vacas lecheras, terneros chicos, mejoras y útiles vendo. Concepción 1374. 675-O-10

$ 6.000, VENDO NEGOCIO ACRE ditado, tienda e instalación de chancheria de ocasión. Agustinas 1082-A. O-10

IMPRENTA, ENCUADERNACION véndese ocasión en Parral; uno o varios lotes. San Pablo 1547. 732-o-10

VENDO POR VIAJE ANTIGUA acreditada Lavandería. Detalles, Avenida Matta 771. O-11.

SE VENDE COCINERIA POR NO poderla atender su dueño San Pablo 2856. O-12.

ESTABLO CINCO VACAS BUEnas lecheras, útiles, varias mejoras, contrato, vendo arriendo todo en $ 3,000. Basquiñán 596. o-10

OFICINA COMERCIAL DE NEgocios establecidos, ofrecemos vender los siguientes hoteles, almacenes de menestras, restaurantes, industrias varias. Bandera 78, oficina 24. O-10

NEGOCIOS, SI DESEA VENDER, ofrézcalo a la Oficina Comercial, Bandera 78, N.o 24. O-10

NEGOCIOS, SI DESEA COMPRAR diríjanse Oficina Comercial, Bandera 78, oficina 24. O-10

REMATES DE NEGOCIOS ESTAblecidos efectúa la Oficina Comercial. Anticipando fondos para los gastos. Bandera 78, N.o 24. O-10

OFICINA COMERCIAL ESPEcial para cobranzas, anticipa el valor de las cuentas que sean de firma solvente. Bandera 78, N.o 24. O-10

COMERCIANTES, AGRICULTOres, industriales, profesionales, etc. Pidan prospecto de condiciones y tarifa por cobranzas que efectúa la Oficina Especial de Cobranza.—Bandera 78, N.o 24. O-10

OFICINA JURIDICA Y CONSEJOS de abogados. Banrera 78, N.o 24. Se encarga de toda tramitación judicial. Defensas de juicios, particiones de herencias, posesiones efectivas y anticipa fondos para los gastos, siendo toda consulta gratis, garantizamos el éxito de cuanto asunto se nos encomiende. O-10

OFICINA COMERCIAL DE TRAmitaciones bancarias en acciones, bonos, préstamos hipotecarios y particulares, a bajo interés, Bandera 78, Oficina 24, — Somodevilla y Cía. O-10

DIVERSOS

AGENCIA DE "LA NACION", Portal Edwards 2748, recibe avisos hasta las 9.30 P. M.

IMPRENTA ECHEVERRIA, SAN Diego 1148. Teléfono Inglés 23 (Matadero). Se ejecuta toda clase de trabajos comerciales a los más bajos precios. Agencia de LA NACION. Recibe avisos hasta las 9.30 P. M. En venta: "La Semana Cinematográfica", ventas de libretas, cuadernos, por mayor y menor. Artículos de escritorio.

LIGA PROTECTORA DE ESTUdiantes Pobres de Santiago. — De orden del señor presidente, cito a sesión general para el Domingo 10 del presente, a las 2 P. M. en Compañía N.o 3060. Elección de Directorio. — El Secretario. O-10

HOJAS GILLETT QUEDAN NUEvas afilándolas cuchillería Portal Fernández Concha 15. O-31.

Mme. TIRAFERRI, CONFECCIOnes, sastre, fantasía. Enséñase corte rápido, garantido. Santa Rosa 215. O-13

BORDADOS A MANO, TRABAJO esmerado, precio módico. Dibuja. Balmaceda 775. O-14

RUEGO A LAS PERSONAS TENgan trabajo en la Relojería Providencia No. 1398 pasen a retirarlos antes del 10 de Octubre por dejar el local. J. R. R. 552-o-10

JEFE DEL TALLER DE ELECtricidad de las Fábricas y Maestranzas del Ejército. — Llámase a concurso para proveer este puesto con sueldo de $ 7,200 y casa habitación. Las pruebas se tomarán en la Universidad de Chile el Sábado 23 de Octubre, de 5 a 7 P. M. Para más detalles dirigirse a la Inspección de Fábricas y Maestranzas del Ejército. Casilla 308. 11-O

CLORINDA DE OLIVARES, NEcesita con urgencia a D. Alejandro Olivares Ker, en San Bernardo. O-10

SASTRERIA POBLETE, SAN DIEgo 1356. Entrega ternos sólo con $ 5 semanales, $ 30 mensuales. Club de ternos permanente, $ 5 semanales. o-23

MOISES PEREZ C., MARTILLEro. Anticipa dinero por remates. Compra, vende negocios, menajes, propiedades. Morandé 831. O-12

HABIENDOSE EXTRAVIADO los certificados de bonos Nos. 7222, 8211 y 9305 de la Caja de Ahorros de Santiago, por bonos de la Caja de Crédito Hipotecario, quedan nulos y sin valor por haberse dado el aviso a la administración. o-11

FOTOGRABADOS "LUX". Perfección, puntualidad. Ordenes: Centro Editorial Minerva. Ahumada 39. 674-O-10

GRAN SASTRERIA AHUMADA 23. — Avisamos a los socios de nuestros clubs que han salido favorecidos los siguiente: En el 14, sorteo del S, el 81; En el 3.er sorteo del T, el 35. Club U. en formación, cuota semanal $ 7, con derecho a $ 160. — Femenia y Cía. 722-10-O

SEÑORITAS: TRANSFORMO PIEles y plumas. Hago sombreros baratos. Olivos 950. 678-O-10

EMBALSAMO PAJAROS Y ANImales. Curto y limpio pieles. Olivos 950. 678-O-10

FARMACIA "LA DOMINICA", Recoleta 701. Exacto despacho recetas. Oxígeno medicinal. Abierto Domingos y festivos. 701-O-10

FIESTAS ESPAÑOLAS. — GRAN rebaja precios, guitarras, cuerdas españolas, romanas irrompibles. Castañuelas, panderetas, bastones, quitasoles. Compongo forro quitasoles, paraguas, bastones, acordeones, muñecas, toda clase instrumentos música. Precios especiales a sus favorecedores. No confundir: San Diego 111, segunda cuadra Alameda. Paragüería Moderna. 681-O-10

CON $ 8 USTED PUEDE SER RIco, comprando tinta Steel, que es la mejor. O-11

LANA PARA CAMAS. OCASION vende Maestranza 481. 641-o-10

LA "FISIOTERAPIA", LA CURAción sin drogas, la medicación natural es la que está más de acuerdo con la naturaleza, es la que hoy en todo el mundo civilizado se sirven las personas ilustradas, inteligentes y la prescriben los sabios facultativos de la medicina contemporánea. El masaje científico es uno de los puntos más importantes de la "Fisioterapia". Consúltelo al profesor Díaz Gascogne, Estado 250. o-10

¡USTED SUFRE Y MUERE PORque quiere! Toda enfermedad es principio de muerte; atáquela inmediatamente bajo los sistemas naturales, no sólo se curará con resultados, sino prolongará su vida. Visite hoy mismo la gran "Policlínica Kinésica" del profesor Díaz Gascogne. Ultimos procedimientos fisioterápicos notables (sin drogas), de gran aceptación y fama mundial. Numerosas enfermedades, especialmente crónicas. Masaje médico completo, manual y mecánico vibratorio. Electroterapia (nuevo fluído vital), de alta frecuencia. Rayos X. Consulta, Estado 250. o-10

"ENFERMOS DE OBESIDAD". El exceso de grasa produce dilataciones del corazón, aneurismas de las arterias y especialmente del cerebro y como consecuencia hemorragia cerebral o sea ataque de apoplegía. Cuando más tarde, más difícil es contenerla. Una de las principales, terribles manifestaciones, es el "artritismo". El masaje médico produce los más notables resultados conforme los últimos adelantos del profesor Díaz Gascogne. Consultas, Estado 250. o-10

"EL MASAJE", ES MAS ANTIguo que la medicina. Nació quizá junto con la primera dolencia que aquejara al primer hombre. Siendo tan antiguo, hoy perfeccionado, científico, es el método más moderno que contribuye a curar numerosas enfermedades, y especialmente crónicas. Consulte al especialista, profesor Díaz Gascogne, Estado 250. o-10

"LA BELLEZA NATURAL" ES La más armónica. El masaje facial científico, estimula, nutre las funciones de la piel. Es uno de los mejores cosméticos naturales para hermosear y curar numerosas afecciones del rostro. Consulte al especialista, profesor Díaz Gascogne, Estado 250. o-10

SEÑORITAS: TRANSFORMO Pieles y plumas. Hago sombreros baratos. Olivos 950. o-10

¡¡LA NUEVA ESPAÑA!!

PEDRO MOLINOS, AGENTE DE la Sociedad Seguros contra Incendio. O-10

TELEFONOS: INGLES, N.o 1853; Nacional, 440; "La Nueva España". Veinte años establecida y los mismos atendida por su agente Pedro Molinos. O-10

LA NUEVA ESPAÑA. — CAPITAL $ 2.000,000. Reserva: 500,000. Siniestros pagados, $ 3.200,000. ¡¡Primas bajas!! O-10

POR EDIFICIOS, DESDE $ 2.50 por mil. Por mobiliario, desde 3 pesos por mil. Por mercaderías, desde $ 6 por mil. O-10

¡¡ADEMAS, 20 POR CIENTO DE rebaja!! Efectúanse seguros por edificios desde su construcción, también bodegas, almacenes, fábricas, talleres, tiendas, despachos, lavanderías y otros negocios. O-10

¡¡SEGUROS!! EFECTUANSE EN ciudades y pueblos cerca de Santiago. O-10

INTERESADOS EN ASEGURAR propiedades, mobiliarios y negocios, dirijan sus órdenes: Agustinas 1152, serán atendidos inmediatamente. O-10

LA NUEVA ESPAÑA, AGUSTINAS 1152. Agente Pedro Molinos. O-10

¡¡PLANOS!! DE 104 PUEBLOS Y ciudades de Chile, autorizados por Comité de Aseguradores contra incendio, véndense baratos, sueltos y en colección encuadernada, Nueva España, Agustinas 1152. O-10

HERCULINA (TABLETAS). ES poderoso reconstituyente para ancianos y debilitados. Pídase en las boticas. O-11

SE HACE TODA CLASE DE COSturas blancas. Se deshila y se borda a mano, en blanco y colores. Lezaeta 500, barrio Recoleta. 756-o-12

ORQUESTA PARA FIESTAS. AFInaciones pianos. Bignon, Santo Domingo 971, Argomedo 383. 758-o-14

JABON CASTILLA BORICADO inglés marca "Vulcán" es el único legítimo.

PERRITA PERDIDA, BLANCA, linudita, orejitas largas con manchas café claro, se llama Norita. Buena gratificación, entregarla Bandera 682. 735-o-10

APROVECHAR: GRAN REALIZAción de lindos sombreros para señoritas por cambio local, última semana. Compañía 1888. 741-O-14.

JABON CASTILLA BORICADO legítimo, evita granos, espinillas e irritaciones cutáneas. 759-o-16

BOTERIA BRISTOL.— SORTEO efectuado el 9 de Octubre ante el notario Mariano Melo: 1er. Club, sorteo 34, número 3, Vicente Herrera; 2.o Club, sorteo 32, número 97, Zulimo Gambo; 3er. Club, sorteo 26, número 35, R. Palma. 747-10-O.

LOS FACULTATIVOS Y PRINCIpales matronas recomiendan Jabón castilla Boricado inglés.

FABRICA HIDRAULICA DE puertas, ventanas, mamparas, galerías, etc. Como tenemos gran existencia de maderas compradas cuando estaban baratas, podemos instalar oficinas, construir o reparar edificios con 20 o 25 por ciento de economía para los propietarios. Pídase propuestas a Carragosi y Cía., Santo Domingo 860, Teléfono 3187, Casilla 556. 742-O-10.

VULCANIZADORA SHALER CON herramientas y banquillo, todo perfecto estado, regálase por ausentarse. Antonio Varas 97. O-10.

SEÑORES AGRICULTORES: calzo puntas de tractores y de todas clases de arados de acero. Avenida General Velásquez 27. O-10.

RECIEN LLEGADO PARIS VIAjero en joyas fantasía, por pocos días, Matucana 444. o-11

CIÓN adecuado para pequetería.

SUELERIA BUSTAMANTE —Rosas 950. Ofrece suelas de primera, por rollos, a 5.40 kilos; descarnes gruesos, 2.60; delgados, 1.60; cueros bayos, 2.10; boxcalf, 1.90; cabritillas, 2.00; imitación, 0.80; hilo carretillas, 0.15; tacos Phillips, 1.00; tocuyo, 2.00 yarda. Existencia por mayor de badanas, lingues, becerros, novillos, caballos, carneros, tacos esmaltados, todas formas. o-10

HOTELES Y PENSIONES

FAMILIA HONORABLE Arrienda pieza amueblada con pensión; balcón calle. Tarapacá 862. o-10

ARRIENDO PIEZA A LA CALLE con pensión. Casa familia. Lira 944. 2030-O11.o

NECESITASE PENSION CENtral, casa respetable, dos piezas, sin muebles, mitraminio dos niños. Casilla 479. 242-O-14

SE ARRIENDA UNA PIEZA AMOblada, con pensión, en casa de familia, a caballero o señora solos. Precio módico. Matucana 45. O-10

EN CASA HONORABLE SE arrienda 2 piezas con pensión Arturo Prat 522. 550-o-10

PENSION CON PIEZA DESDE 90 pesos; recibo pasajeros provincias. Precio módico. Delicias No. 2832. 20-Oct.

MATRIMONIO SIN NIÑOS DESEA dos piezas con pensión y sin muebles en casa de familia. Necesita muy central. A. P. N., Casilla No. 81-D. o-12

A CABALLERO ARRIENDASE pieza con pensión. Casa extranjera. Darán razón, Pedregal 14. 543-o-10

ESPLENDIDA PENSION PIEZAS amobladas calle, desde 80, frente Estación Mapocho 1090. 557-o-10

ARRIENDO PIEZAS CON PENsión a estudiantes, muy cerca de la Universidad y Conservatorio de Música. Dos o tres en una pieza. Serrano 347. O-12

LINDA PIEZA AMOBLADA arriéndase con pensión, casa extranjera. Todas comodidades. Las Rosas 1130. 603-11-O.

FAMILIA FRANCESA ARRIENda piezas amuebladas a personas honorables. Moneda 613. 589-11-O.

$ 50 PESOS PENSION A DOMIcilio, $ 60 de mesa. Eleuterio Ramírez 1257. 632-o-11

DEPARTAMENTO DOS O TRES piezas balcón calle con, sin pensión. San Martín 758. 635-o-10

ARRIENDASE PIEZA AMOBLAblada a caballero solo en casa familia francesa. San Francisco 204. 716-11-O

ARRIENDASE BUEN DEPARTAmento con o sin pensión. Olivos 642. 697-O-10

INSTRUCCION

"ESCUELA NACIONAL DE MAsajistas". Apresurarse cursos rápidos, económicos. Clases una hora diaria. "Masaje médico", "Belleza científica", "Pedicuría". Concédese diplomas profesional. Dáse facilidades. Profesiones decentes, lucrativas, cursos también por correspondencia. Pídanse prospectos. Estado 250. O-31

ACADEMIA ROYAL DACTILOgrafía, $ 5 mensuales. Contabilidad, idiomas, Moneda 1011. Tercer piso. O-31

BERLITZ SCHOOL OF LANGUAges, Ahumada 35, única autorizada para usar este nombre en Chile (no tiene sucursal en Santiago). Aprendizaje rápido de idiomas, sistema moderno y muy prácticos. Tiene secciones anexas para el estudio de contabilidad, taquigrafía, sistema unido y Pittman. Trigonometría. (Matemáticas Superiores). O-31

INGLES.—CURSOS COLECTIVOS y particulares. English College. Pedregal 14. 544-o-10

INGLES, FRANCES, CASTELLAno y matemáticas. Prepáranse exámenes. Profesores titulados English College, Pedregal 14. 544-o-10

CONTADOR, PREPARA EN UN mes profesor Villarroel. Pídase prospecto. Moneda 1118. 605-18-O.

AVISO.—EN LA ESCUELA MILItar se necesita un profesor de canto y música. Tratar, diariamente de 10 a 11 horas en la ayudantía del establecimiento. 600-12-O.

CURSOS RAPIDOS Y COMPLEtos de contabilidad comercial en uno y dos meses. Matrícula abierta. Instituto Zanelli, Bandera 84. Moneda 1118. O-10

PREPARACION DE EXAMENES de humanidades, 1.o a 6.o años, sistema antiguo y concéntrico, por el mejor profesorado de la capital. Instituto Zanelli, Bandera 84. Moneda 1118. O-10

CURSOS NOCTURNOS DE CONtabilidad, Aritmética, Dactilografía, Taquigrafía e Idiomas, funciona. Instituto Zanelli, Bandera 84. Moneda 1118. O-10

APROVECHE LAS VACACIONES de Setiembre y transforme a su pupilo en el mejor alumno de su clase, tomando los cursos de preparación rápido de Humanidades, Comercio e Idiomas del Instituto Zanelli, Bandera 84, Moneda 1118. O-10

INAUGURACION CURSO ARITmética Comercial, 2 Octubre, 7 a 8 P. M., $ 10 mensuales. Martes, Jueves y Sábado. Instituto Zanelli, Bandera 84. O-10

A LOS COMERCIANTES, AGRIcultores, industriales y profesionales ofrecemos los servicios del Instituto Zanelli, Bandera 84. Moneda 1118, en peritajes, balances, arreglos de contabilidad atrasadas, traducciones, etc. O-10

LA ENSEÑANZA DEL INGLES en el Instituto Zanelli, Bandera 84, Moneda 1118, es la más completa y práctica, a cargo de los reputados profesores Mr. Gillibrand, Zanelli y Rojas. O-10

EL PRIMER ESTABLECIMIENto en su género por sus métodos y por su profesorado es el Instituto Zanelli, Bandera 84. Moneda 1118. O-10

OFRECEMOS A NUESTRA CULta sociedad cursos completos de perfeccionamiento en Contabilidad, Idiomas y ramos técnicos. Confortable presentación y atención esmerada. Instituto Zanelli, Bandera 84. Moneda 1118. O-10

EL INSTITUTO ZANELLI, BANdera 84, Moneda 1118, bajo una esmerada dirección técnica y administrativa, está transformando y ampliando el local en que funciona. O-10

INSTITUTO ZANELLI, SECCION para señoritas. Bandera 84. O-10

INSTITUTO ZANELLI, SECCION para caballeros. Moneda 1118. O-10

INSTITUTO MERCANTIL, FUNdado el año 1904, el único en Chile, en su género, según la estadística oficial. Contabilidad Comercial (Industrial, Bancaria, Agrícola, Salitrera, Ferroviaria, Fiscal, Oro y Billetes, de Sociedades Mutuas, Colectivas, Comanditarias, Anónimas o Participación): Aritmética Comercial, Castellano, Redacción Mercantil, Francés, Inglés, (Alemán, Italiano, Latín o Griego), Taquigrafía, Escritura a máquina, Legislación Civil, Comercial, Geografía y Moral, enséñase por 35 y 20 pesos mensuales, según cursos todos los ramos. Instituto Mercantil, Estado 239, Teléfono Inglés No. 273, próximo a Huérfanos.

HUMANIDADES, PREPARACION de exámenes universitarios, sistema antiguo y concéntrico; profesorado titulado en Instituto Pedagógico; también clases domicilio. Cursos funcionando, individuales y colectivos. Numerosos certificados aprobación universitaria. Liceo Sócrates, anexo Instituto Mercantil, Estado 239, Teléfono Inglés 273, próximo Gath y Chaves. 655-o-11

ALGEBRA, GEOMETRIA, ARITmética. Preparo exámenes. Profesor universitario de matemáticas. Huérfanos 1163, tercer piso, oficina 32. 706-o-10

¿DESEA USTED INDEPENDIzarse? ¿Quiere usted hacerse profesional decente, útil, lucrativo, titulado? ¿Ha pensado usted en el porvenir? Sacrifique sólo una hora diaria y con creces, será compensado. Pida prospectos e inscríbase pronto en la "Escuela Nacional de Masajistas". Director antiguo profesor Díaz Gascogne. Estado 250. o-10

"APRENDA MASAJE MEDICO-Científico"; jamás se arrepentirá de ello, por el contrario. "Escuela". Estado 250. o-10

"APRENDA BELLEZA". (ESTE-tica científica), completa. Magnífica profesión. "Escuela". Estado 250. o-10

"APRENDA PEDICURIA" CIENtífica, importante profesión. "Escuela". Estado 250. o-10

"QUERER NEGAR" O DEJAR De reconocer los importantes efectos curativos de la "Fisioterapia", (Masaje, gimnasia, sports, deportes, etc., agregados de una alimentación natural y de una vida moderada), sería como pretender negar los conocidos efectos del Sol sobre la tierra! El "Masaje médico", reune los mejores medios curativos naturales. Consulte al especialista, profesor Díaz Gascogne, Estado 250. o-10

HERCULINA (TABLETAS). ES poderoso reconstituyente para ancianos y debilitados. Pídase en las boticas. O-11

ENSEÑO FISICA, QUIMICA, BIOlogía, Matemáticas. Escríbase profesor Ukrawosff, Correo 6. O-10.

INGLES! PROFESOR LONDInense con espléndidas referencias, enseña el idioma en tres meses. Cursos particulares. Pronunciación perfecta. Preparación rápida para viajes a Inglaterra y Estados Unidos. Traducciones. Conversaciones. Literatura. Exámenes. Londoner. (Entrevista personal). 535 Teatinos 535. 771-11-O.

MAQUINARIA E INDUSTRIAS

NECESITO TRILLADORA, SEgadora de trigo y cilindros para estampar cera y otros útiles para apicultura, en buen estado. Vergara 541. o-13

MAQUINA DE HUINCHA PARA elaboración madera, véndese. Delicias No. 2498. o-10

SE VENDE HUINCHA DE MAdera, transmisiones, descansos y correa. Santa Isabel 305. O-9 10-O.

CABLE DE COBRE, VULCANIzado, 190 metros 16 m|m cuad., y 100 metros alambre de cobre vulcanizado 10 m|m cuad., se vende muy barato. Unión americana 55. 10-O.

VENDO TALADRO GRANDE, DE columna, máquina doblar llantas, punzón cizalla hasta 5|8", fuelles grandes, Bandera 810. O-13 10-O.

TRILLADORA CASE DE 40 COMpletamente recorrida vende Preisler, Huérfanos 2448. 10-O.

LOCOMOVIL BROWN y MAY, 10 caballos quema-paja vende Preisler, Huérfanos 2448. 10-O.

RODILLOS CRÓSSKILL PARA terrones gredosos vende Teodoro Preisler, Huérfanos 2448. 10-O.

TECLES DIFERENCIALES WESton ocho y diez toneladas vende, Huérfanos 2448.

BOMBAS CENTIFUGAS DE DOS a siete pulgadas, sin uso vende Preisler, Huérfanos 2448.

PICADORAS CROWLEY No. 12 Y 14 recibió Preisler, Huérfanos No. 2448.

MOTOR Y CALDERO VERTICAL Ruston Proctor, cinco caballos, vende Preisler, Huérfanos 2448. o-10

TOSTADOR MODERNO CON ASpirador y ventilador, máquina clasificadora cuatro clases café (únicas en Santiago), molinillo, eje; vendo todo en seis mil quinientos pesos. Castro 70. 637-o-13

BANCO LAMPEADOR MARCA "Peña", completo, vende. Estado 63. C. Acuña. O-11

CAÑONES FIERRO FUNDIDO, 4", vende: Estado 63. C. Acuña. O-11

MOTOR A PARAFINA, 3 H-P, sobre carro con bomba centrífuga de 1 1|2", vende: Estado 63. C. Acuña. O-11

EJE PARTIDOR, VENDE: EStado 63. C. Acuña. O-11

BANQUITOS FIERRO PARTIdores para carpintería, vende: Estado 63. C. Acuña. O-11

MAQUINARIA COMPLETA PAra aguas gaseosas, vende: Estado 63. C. Acuña. O-11

TAPADORES CORCHOS, COROna y capsuladora, vende: Estado 63. C. Acuña. O-11

MOTORES ELECTRICOS, 3 Y 1 HP., vende ocasión. Bandera 38. O-10

MOTORES A BENCINA O PARAfina, 3 y 4 HP., vende. Bandera 38. O-10

SIERRA HUINCHA, MESA MAdera, vende regalado. Bandera 38. O-10

EJE TRANSMISION CON CONsolas y descansos, realiza. Bandera 38. O-10

CHANCADORA BLAKE N.o 5 vende ocasión. Bandera 38. O—10

BOMBAS Y ARIETES DE TODAS dimensiones, liquida. Bandera 38. O—10

FURLON CHICO PARA CURTIR cueros, vende ocasión. Bandera 38. O—10

SERRUCHOS PARA PARTIR Y sierras caladoras vende ocasión la Casa Schmidt de Maquinarias. Bandera 38. O-10

VENDO PRENSA VULCANIZAdora para hacer timbres de goma, un taladro para gran velocidad, una mampara para joyero y una tijera circular para hojalatero. Maestranza número 1269. 685-O-11

FUNDICION SAN MIGUEL, ofrece a precios convenientes, tapas, desgrasadores, estanques, cañerías y piezas. Bulnes 216. 682-O-12

VENDO MOLINO COMPLETO PAra fábrica de fideos y para hacer sémola. Maestranza N.o 1269. 684-O-11

MOTOR ELECTRICO 1|2 H. P., reostato arranque de 2 1|2 H. P. a 5 H. P., de ocasión vendo. Antofagasta 2822. 705-o-10

MAQUINA PARA RECOGER Y doblar llantas, vende, Chacabuco 24. o-10

MAQUINA PICADORA DE PASTO y silos, nueva. Chacabuco 24. o-10

ARADOS TRITON DE 3 PUNTAS, realiza "La Industrial". Chacabuco 24. 10-o

BARRENADORA, ESCOPLEADOra, para carpintería, vende. Chacabuco 24. o-10

MAQUINITA EMBALLETADORA para hojalatas, vende de ocasión, Chacabuco 24. o-10

MOLINO DE CILINDRO PARA harina, tiene Chacabuco 24. o-10

EJES, TRANSMISIONES, POleas, correas, etc., tiene constantemente. Chacabuco 24. o-10

PUERTAS CON VIDRIOS Y VENtanas de fierro importadas, varias dimensiones, Chacabuco 24. o-10

PRENSA HIDRAULICA "TANGY" de gran porte, perfecto estado, vende. Chacabuco 24. o-10

VARIOS ESTANQUES FIERRO 1,300 litros, estañados, vende, Chacabuco 24. o-10

MOTORES ELECTRICOS VENDE varios, Chacabuco 24. Hay Nancy 7 1|2 H-P. Compañía General Eléctrica de 5 H-P. Inglés 1|4 H-P.

FONDOS JABONEROS Y GRASEros, buen surtido, ofrece Chacabuco 63. o-10

BANCO LAMPEADOR PARA partir tablas de diente postizo vende. Chacabuco 24. o-10

MOTOR LOCOMOVIL DE 8 H-P. y trilladora de 40 pulgadas, vende. Chacabuco 24. o-10

"LA INDUSTRIAL", COMPRA Y venta de maquinaria, se reciben a consignación. Se pagan los fletes y se anticipan fondos. Chacabuco 24. Romero 3244. Teléfono inglés, 268; Estación. Casilla 4508. Correo 2. Eduardo Heyraud. Atendida por su dueño con larga práctica y conocimientos técnicos en el ramo. o-10

UN GRUPO COMPLETO PARA La fabricación de aceite, compuesto de molino de cilindro, cocedor y prensa hidráulica con su bomba. Se garantiza su funcionamiento. Vendo: Chacabuco 24. o-10

TRILLADORA CASE DE ACERO, muy buenas condiciones, vende: Chacabuco 24. o-10

CORTADORA DE CARTON U hoja-lata, tiene Chacabuco 24. o-10

TIJERALES, PILARES Y VIGAS doble T., vende. Chacabuco 24. o-10

MUEBLES Y VARIOS

PIANO COMPRO DE SALON, $ 1,000 hasta $ 2,000; amoblado salón, espejo, alfombrados dormitorio, comedor, pago buen precio al contado. Casilla 3056. 297-O-10

MAQUINAS DE ESCposturas, hacemos de sión, prontitud, garantías. 44.

MAQUINAS DE ESCrantidas, desde $ 20 Estado 44.

CAJAS REGISTRADposturas, hacemos de sión, prontitud, garantías. Estado 44.

MUEBLES COMEDrica alfombra, autopiano en España 591.

CAJA REGISTRADOtrica, se vende de ocasión. 44.

VENDO AMOBLADO alfombrado grande otros $ 40, chicos ministro $ 80, otro $ 50; roperos $ 90; peinadores $ 40; dos marquesas chones lana, grandes cos $ 40; aparador ches $ 80; dos sillones las 222.

SE VENDE MUY Bpiano de estudio en marca Charles Cabry, un catre inglés de 1.50 mt. de reja y bronce, en Nueva de

BUEN MENAJE DE do por ausentarme men 191.

APARADOR ESTILO no, vendo de ocasión, casita 59.

EMPLEADA PARA de cocina y comedor bertad 526.

COMPRAMOS MAQUIbir letra tipo grande muebles oficina, todo do. Ofertas casilla 784

315 CARMEN, COCINmicas con batería sólo $ 65.

315 CARMEN, CASA Fbrica de cocinas. Antiguo te.

315 CARMEN, COCINtadas de las mejores ción llegadas.

315 CARMEN, COCIhaciendas, hoteles particulares.

315 CARMEN. MABanimales y para asta didos.

315 CARMEN, COCINtiles para faenas agrícolas para potreros.

315 CARMEN. CARBOra cinco sacos, tarros reras.

315 CARMEN. ESTANollas, mesas, mesones escaleras, pisos.

315 CARMEN. hornillas para carbón Porta-tapas.

315 CARMEN. BATcocina. Aluminio, acero lozado.

315 CARMEN. ESCAtijera. Muebles para posteros.

315 CARMEN. BRASEsienses. Leñeras, escobillas, escobillones.

315 CARMEN. ESTAfierro para maceteros res para baños.

315 CARMEN. OLLASacero, pies de fierro rios.

315 CARMEN. BALDEcarbón, jarros, tazas para lavatorios.

315 CARMEN. SECADdependientes para platas para inquilinos.

315 CARMEN. HORNgas y carbón. Estufas

**315

NOS ALEMANES, NUEVOS Y poco uso, desde $ 750 ofre- garantidos. César Rau, Moneda 1375. o-10

NO 1|4 DE COLA "APOLLO eden", flamante, ocasión única, ce. César Rau, Moneda 1375. o-10

NOS, AUTO-PIANOS, ARMO- fonolas, y toda clase de ins- mentos nuevos y usados, ofrece ar Rau. Moneda 1375. o-10

NOS, COMPOSTURAS, AFI- ones, especialidad autopianos. ajos garantidos, materiales im tados. Taller y almacén de pia- César Rau, Moneda 1375. o-10

TOPIANOS BREWSTER, UL- os modelos, recién llegados, ece César Rau, único agente. es de comprar, visite esta casa, neda 1375. o-10

NDO AMOBLADO DE DORMI- o estilo inglés, otro para ves- lo, cuadros, etc. Andrés Bello 765-O-10.

VENDEN NUMEROSOS mue- , arriéndase el local esquina. Pablo 1501. 746-11-O.

NDO DOS TRINCHES, MARI- de Gaete 765. 745-11-O.

S ESTANTES CON VIDRIOS a libros, cigarrería, etc. vendo atísimo. Sólo hoy día. San Fran- o 242-14. 744-O-10.

NDO ALFOMBRA GRANDE y piano. Huemul 1046. O-10.

LOJES, MUEBLES, SILLAS, es, vende pagaderos mensual, ique domicilio. C. S., casilla 2. O-10.

ANDES ESPEJOS ANTIGUOS, s muebles de comedor, apara- suelto, cocina a gas, catrecito cípedo, niñita, vendo, Matura- 444. o-11.

EBLES DORMITORIOS LUIS I, nuevos vendo Avenida Vicuña ckenna 60. o-13

MEDICINA

EGO POMADA SANTA, CURA ridas, hinchazones, quemaduras, norranas, etc. Depósito, Drogue- Daube, y Botica Arturo Prat 01. 21-o

ERVIOSOS, NEURASTENICOS, nsancio cerebral, impotencia. gran remedio "Cerebrol", lle- Daube y Cía., y Botica Bruse- O-31

OTICA BELGA SIGUE CON s bajos precios atrayendo enor- concurrencia. O-10

A PRIMERA FARMACIA DEL rrio, la conoce usted? Es la Bo- a Belga. O-10

S MAS DISTINGUIDAS FAMI- s del barrio compran en la Bo- a Belga. O-10

CONOMICE USTED DINERO Y ud. Botica Belga, despacha bien onto y barato. O-10

OTICA BELGA, ATIENDE CON eferencia el despacho de rece- s a sociedades obreras. O-10

S GREMIOS DE TRABAJO contrarán atención esmerada y onómica en Botica Belga, San ego 591. Abierta hasta las 11 de noche. Domingos y festivos. O-10

OTICA BELGA, SAN DIEGO 1, esquina Eyzaguirre. Continúa viendo su numerosa clientela n sus servicios de farmacéuti- s experimentados. O-10

ERFUMERIA, REMEDIOS EX- anjeros, recetas despachadas fue- de competencia. Botica Belga. O-10

15 CREMA NATURAL PARA itar arrugas y rellenar partes ndidas, cuello y cutis. Pasaje atte 40. O-10

25 TINTURA "WINTER", TI- instantáneamente pelo y bar- a (castaño-negro), inofensiva y mpia. Pasaje Matte 40. O-10

15 COLDCREAM ESPECIAL ara masaje, frasco grande. Pasa- Matte 40. O-10

2 EXTERMINADOR INSTAN- neo de insectos: moscas, pulgas hinches y cucarachas; fácil y mpio. Pasaje Matte 40. O-10

4 AFIRMADOR DENTADURAS rtificiales. Pasaje Matte 40. O-10

20 POLVOS COZA CONTRA LA mbriaguez. Pasaje Matte 40. O-10

5 EL MARAVILLOSO LIBRO tulado "Los Prodigios del Santí- imo Cristo de la Agonía de Lim- las". Pasaje Matte 40. O-10

10 TRATAMIENTO PARA ermosear y hacer crecer las pes- ñas. Pasaje Matte 40. O-10

1.50 PAQUETE ANILINAS PA- a teñir géneros seda, lana, hilo y algodón negros y colores. Pasaje Matte 40. O-10

ALIMENTO "ESTRELLA", ESPE- ial para niños, personas débiles convalecientes, reconocido el me- or por los doctores especialistas. Fábrica Libertad 1278. 679-O-10

"PIE ENFERMO", CALLOS, Jua- netes, uñas encarnadas, esguinces, reumatismo, etc. Consulte al espe- cialista profesor Díaz Gascogne. Es tado 250. o-10

"SEÑORAS", BELLEZA INME- diata. Masajes científicos-faciales, con cremas radio-vegetales y elec- troorgánicas del afamado "Doctor Rosy". Gran Instituto del profesor Díaz Gascogne. Estado 250. o-10

"UNA CARA SIN ARRUGAS", limpia, con armonía y aspecto jove- nil, puede obtenerse en cualquier edad, sin artificios, con procedi- mientos especiales sólo en el Gran Instituto de Belleza "Díaz Gas- cogne". Estado 250. o-10

"TODA ENFERMEDAD" ES con- siderada un "principio de muer- te". Toda enfermedad se produce por "congestión de la sangre", por lo tanto, produce el desequilibrio del organismo humano. El "masaje médico" descongestiona, normaliza la circulación y trae por consi- guiente el "equilibrio", la restau- ración, la salud, mejoría. Consulte al especialista, profesor Díaz Gas- cogne. Estado 250. o10

"EL MASAJE MEDICO" CURA especialmente enfermedades crói- cas. Aplicado científicamente, es el mejor restaurador natural de la salud. Consulte al especialista pro- fesor Díaz Gascogne. Estado 250. o-10

"EL MOVIMIENTO ES LA VI- da". El "masaje científico" produce el movimiento, la vida al cuerpo humano. Consulte al especialista profesor Díaz Gascogne, Estado 250. o-10

HERCULINA (TABLETAS). ES poderoso reconstituyente para an- cianos y debilitados. Pídase en las boticas. O-11

OBJETOS PERDIDOS

RUEGO CON GRATIFICACION devolver libreta apuntes perdida día 5, entre San Francisco y Ca- milo Henríquez. Dirigirse: San Francisco 983. Panadería. 726-11-O

HABIENDOSE EXTRAVIADO LA orden N.o 2596 de las Bodegas de Ureta y Cía., por 2 sacos frejoles, queda nula por haberse dado el aviso correspondiente. O-12.

OCUPACIONES

MATRIMONIO FRANCES NECE- sita sirvienta, buenas recomenda- ciones. Dirigirse: Domeyko 2442. De 12 a 3. 354-O-10

AGENTES ACTIVOS, BUENA CO- misión, necesito. San Francisco No. 281. 372-o-10

HUINCHERO MUY COMPETEN- te en recortes, necesítase Matuca- na 581. 466-10-O

SEÑORA DE RESPETO CON GA- rantías, se ofrece para acompañar familia a Europa. A. M., casilla 2849. 539-10-O.

JOVEN COMPETENTE, BUENOS informes, desea ocupación decen- te, prefiere medio día. D. A. F., Correo 6. 525-11-O.

DEPENDIENTE PARA LA VEN- ta de sombreros y artículos para caballeros se necesita en sombre- rería del centro. Se exige que len- ga experiencia y buenas reco- mendaciones. Dirigirse por carta a casilla 106. 508-O-10.

COBRADOR Y VENDEDOR QUE dispone tarde libre se ofrece al co- mercio. José Serradilla, Andrés Be- llo 417. 494-O-10.

SE NECESITA COBRADOR ACTI- vo con fianza. Casilla 1711. San- tiago. 10-O.

15 PLANTILLEROS PARA CAL- zado fino, necesito. Bezanilla 1305. O-11

SE NECESITAN BUENOS LUIS Quinceros. Fábrica de Calzado Lira Hno. y Co. Valparaíso 1081. O—11

CAJISTAS DE REMIENDO, NE- cesita imprenta Universo. Matu- cana esquina Romero. 582-O-10

COCINERA Y DE MANO, JOVEN sin niño. Catedral 2043. 583-O-10

VENDEDOR ACTIVO PARA agua mineral, marca acreditada, nece- sito; doy buenas garantías. San Ignacio 197. 586-O-10

SE OFRECE COMPOSTURERO mueblista y barnizador. Dirigir- se: Toesca número 2719. O—13

NECESITO EMPLEADA PARA ayudar quehaceres de casa, pre- fiérese joven 16 a 18 años. Inútil presentarse sin buenas recomen- daciones. Bandera 667. 491-O-10.

MAESTRO PASTELERO O BUEN ayudante necesítase Chillán. Diri- gir carta, dando informes, casilla 367, Chillán. 10.

NECESITO EMPLEADA PARA aseo de oficinas. Pago buen sue- ldo. Exijo recomendaciones. Mo- neda 1154. 610-10-O.

COCINERA NECESITO, AVENIDA Subercaseaux 317. O-10

PARA MAESTRO MAYOR DE TA- ller necesito mueblista muy com- petente en todos estilos, que sepa dibujo. Buenas condiciones. Artu- ro Prat 358. O-10

NIÑAS COMPETENTES PARA arreglar calzado, se necesitan. Cón- dor 1054. o-10

CORTADOR DE FORROS Y AR- madores de punta Blak necesita Delicias 2701. o-10

EMPLEADAS PARA LOS COME- dores necesito Blanco Encalada No. 2095, Restaurant. o-10

SERRUCHERO BUENO PARA sierra circular necesito. Campo Marte 276. o-10

PAGO A PERSONA ENSEÑE PE- luquería o como aprendiz, dirigirse por carta a J. Olmedo, Correo 2. o-10

NECESITO MAYORDOMO COM- petente para administrar fundo chico en Quillota; debe tener práctica en árboles frutales y en campo en general. Inútil presen- tarse sin buenas recomendaciones. Dirigirse: E. D. A., Casilla 615, calle Blanco 731, Valparaíso. O-12

JOVEN ACTIVO, BASTANTE relacionado sur y norte del país, especialmente Santiago y Valpa- raíso, acepta representación de ca- sa mayorista en cualquier ramo. También se ofrece para efectuar cobros de cuentas comerciales. Garantía hipotecaria de 1.a clase o fianza en efectivo. Interesados pueden dirigirse casilla 1221, San- tiago. O-11

TAPICERO Y MECANICO TOR- nero, necesita el "Garage Hudson" Dieciocho 745. Presentarse de 9 a 11 A. M.

OFRECESE JOVENES Y SEÑO- ritas preparados en comercio, con- tabilidad, idiomas, escritura má- quina, taquigrafía, moral, para Santiago o provincias, Instituto Mercantil. Estado 239. 666-O-10

NECESITANSE SEÑORITAS SE- rias con recomendaciones, vender domicilio importante artículo. Co- misión excelente. Unico día atender interesadas; Lunes 11, a las 9 A. M. Compañía 1286. 665-O-10

FARMACEUTICO BUSCA RE- gencia. Apoteche. Correo 7. 664-O-10

SERVIDUMBRE LA MEJOR DE Santiago. Pídala: Bandera 339. 673-O-10

NECESITO BUENAS EMPAQUE- tadoras para cigarrillos. Se paga bien. Andes 2714. 729-12-O

TORNERO MUY COMPETENTE, necesita el taller mecánico: Rosas 1464. 728-11-O

CHAUFFEUR SE OFRECE PA- ra manejar auto particular o de arriendo. Dirigirse a D. C. C. Puen- te 731. 727-10-O

TUPICERO MECANICO MUY competente, necesítase, buen jor- nal .San Diego 560. 726-11-O

REPARTIDOR Y VENDEDOR DE vinos, con buena clientela y fianza, necesito. Panteón 1181. O-12.

NECESITO COCINERA, SANTO Domingo 1635. 775-12-O.

MOZO CON PRACTICA EN AL- macén, buenos informes, necesito. Ahumada 16. 777-10-O.

COCINERA REGULAR EDAD, competente, con buenos informes, necesito. Ahumada 16. 777-10-O.

NIÑA PARA APRENDIZ PULI- dora, necesito. Compañía 1832. 720-11-O

NECESITO MUJER SEPA HA- cer quesos y atender puesto leche (prefiérese sola). Tratar: Delicias 1881. 712-10-O

NECESITO OFICIAL QUE EN- tienda en trabajos de telones. Agustinas 1445. 677-O-10

JOVEN COMPETENTE PARA ventas en plaza y trabajos de ofi- cina con muy buenos informes ne- cesitan. León Borie y Co. Huér- fanos 1112. O-11

ZAPATEROS: BUEN SACADOR de punteras para calzado de seño- ra, necesitamos. Rosas 3225. 689-O-12

TAPICERO, BARNIZADOR aprendiz adelantado necesito. Riquelme 630. 690-O-10

DOS ENGANCHES PARA ANTO- fagasta. Necesito 300 trabajado- res pampinos, casados y solteros; prefiérese casados; un enganche saldrá el 16; el otro el 23 del pre- sente. 692-O-12

NIÑA BIEN RECOMENDADA, venir todos los días, aseo 3 piezas, matrimonio, 8 1|2 a 12; presentar- se hoy San Pablo 1275, altos, des- pués de almuerzo. 680-O-10

CHALEQUERAS Y PANTALONE- ras para obra muy fina, con mues- tra, necesítanse. Bandera 248, altos. 676-O-11

NECESITO EMPLEADOS A CO- misión, ganancia hasta $ 50 dia- rios. Trabajo decente. Armando de la Maza D. Catedral 1109. O—10

CON $ 8 USTED PUEDE SER RI- co, comprando tinta Steel, que es la mejor. O-11

MINEROS, MINEROS, NECESI- to los que se presenten, urgente, anticipo dinero al que tenga fami- lia. Tratar: Ismael Morales. Ad- ministrador. Sama 1752. 671-O-10

ZAPATEROS BUENOS, DE HOM- bre y plantilleros, compostureros. preciso Alonso Ovalle 1062. 650-o-12

COCINERA PARA ÑUÑOA, NE- cesítase. Buen sueldo. Compañía No. 1906. 647-o-12

NIÑA PARA LA MANO NECESI- to. Lira 120. 644-o-12

COCINERA JOVEN, COMPETEN- te, recomendada. Buen sueldo. Matta Oriente 50, lado oriente es- tación Ñuñoa. 660-o-11

ZAPATEROS DE BLACK, FINO, necesito. San Pablo 1085.

SEÑORITA DE BUENA PRESEN- cia, necesito para zapatería, que tenga buena letra y quiera apren- der el comercio. San Pablo 1085. 659-o-11

CONTADOR EXPERIMENTADO tiene disponible horas en la ma- ñana y tarde. Dirigirse F. K., Co- rreo 2, Casilla 4734. 703-o-24

NECESITO AYUDANTAS EN VES- tones. Grajales 1981. 708-o-11

HERCULINA (TABLETAS). ES poderoso reconstituyente para an- cianos y debilitados. Pídase en las boticas. O-11

COMPETENTES AYUDANTES EN moda necesito, Buenos Aires 281. 757-o-10

SE OFRECE CHAUFFEUR CA- sado, evangélico, aquí o fuera. Marca Paig, Eduardo Matte 1678. 730-o-10

COCHERO NECESITO, RECO- mendado. Vendo pareja caballos Cleveland. Lillo 337. O-10.

SE NECESITA UNA SEÑORITA para la venta. Bandera 78, oficina 10. 768-O-10.

TALLADOR OFICIAL, NECESI- to, Santa Rosa 343. O-11.

EXTRANJERO SERIO CON CER- tificado y fianza práctico en aba- rrotes, pulpería, frutos del país, bodega, ofrécese para administrar o como socio industrial aquí o pro- vincias. E. C. R., Casilla 3631. 764-O-11.

PALETOCERA COMPETENTE Y corpiñera necesito. Manuel Rodrí- guez 637. 766-O-10.

MECANICO COMPETENTE EN mueblería, buen sueldo, necesita "El Arte", Vicuña Mackenna 626.

BUENOS BARNIZADORES TRA- bajo a trato, necesita "El Arte", Vicuña Mackenna 626.

TAPICEROS, COMPETENTES ne- cesita "El Arte", Vicuña Macken- na 626. 767-O-10.

JOVEN ENTENDIDO EN BAR O almacén, solicita ocupación, Santa Victoria 537. 752-11-O.

Se reciben Avisos en nuestra Imprenta y en nuestras Agencias hoy día de 10 a 12 de la mañana y de 2 a 6 de la tarde.

OPERARIO CON PRACTICA EN armar ruedas de bicicletas, nece- sito, Rosas 2051. 751-11-O.

NECESITASE MAQUINISTA com- petente que sepa manejar sierra huincha y tupí, San Diego 482. 748-11-O.

JOVENCITO QUE HAYA ESTA- do ocupado en zapatería con prác- tica en la venta, necesítase. Puen- te 716. 742-O-11.

NECESITO CHIQUILLA 14 a 16 años, aseada, presentarse con su madre en la tarde. Galvarino 676. 11-O.

AFINADOR PIANO COMPETEN- te, para trabajos constantes nece- sito. Gorbea 3524. O-10.

NECESITO ZAPATEROS BLACK taco palo, Andes 2149. O-11.

ZAPATEROS PARA BLACK TA- co palo necesito. Chacabuco 938. O-12.

NECESITO SIRVIENTE JOVEN- cita y aseada para señora sola. Maipú 651. O-10.

NECESITO MAESTROS PARA parquets que me conozcan, pago bien. J. Marchant, Gay 1748. O-10.

ESTUCADORES. SE NECESITAN para trabajo a contrata en Siglo XX 180. o-10

JOVEN TENEDOR DE LIBROS, necesítase. Casilla 3478. o-10

PRESTAMOS DE DINERO

MORENO, FRITZ Y Cía. PRES- tamos hipotecarios. Descuentos de letras. Préstamos con fianza, tra- mitaciones con Fisco. Municipali- dades. Encargos de provincias, co- misiones, en general. Moreno Fritz y Cía., Bandera 154, tercer piso. Casilla 3360. O-10

DINERO FACILITA SOBRE HI- potecas, pequeñas propiedades y comerciantes establecidos. Oficina Cavada. Bandera 34. 668-O-10

DINERO LISTO PARA HIPOTE- cas y fianzas. Gómez. Compañía 1313. 716-10-O

$ 3,000, 5,000, 10,000,0 15,000, 20,000, 30,000 y 50,000, listos para primeras y segundas hipotecas, ne- gocios rápidos, interés bajo, co- misión módica.—Ramón Guzmán, Huérfanos 1250. o-12

SOCIO CAPITALISTA CON 25,000 pesos necesito industria segura, dá como mínimun $ 6,000 mensuales, utilidad líquida. Maruri 225. 760-o-11

PROFESIONES E INDUSTRIAS

IMPRENTAS: EN LA IMPRENTA San Diego 1148, Teléfono Ingles 23 (Matadero), está el nuevo taller de vaciar cuchillas y toda clase de herramientas, a cargo del ex-vaciador de la Plaza Almagro. Ordenes por teléfono y será inme- diatamente atendido.

SALON DE PEINADOS.—ESPE- cialidad en peinados de soirée, ondulación Marcel. Tinturas y masajes. Nicolás Vitale, Estado 363, altos. Teléfono Inglés 796. Días festivos abierto hasta las do- ce. O-14

ZURCIDOS INVISIBLES, ESPE- cialidad virar trajes caballeros. Transformaciones. Cóndor 1158. 25-Oct.

DENTISTA ALAMEDA 383 (BA- jos), planchas para masticación, perfectas, desde treinta pesos, puen tes, coronas, tapaduras porcelana, platino, precios módicos. Trabajos muy rápidos, personas ocupadas. Atiende, Domingo, de 8 a 11. n-2

MODAS.— ESPECIALIDAD SAS- tres, elegantes, corto trajes, doy segunda prueba. Serrano 92. 480-O-10.

GRAN TALLER VACIADOR DE herramientas cortantes, Plaza Al- magro, especialista en cuchillas de imprentas y litografías, tijeras de sastre, cruzetas y rejillas para mo- ler carne. Llegaron navajas, tije- ras y piedras de acentar navajas. Todos estos artículos de la mejor calidad. Precios bajos. O-15.

QUIMICO INDUSTRIAL RECIEN llegado de Europa da consultas y enseña prácticamente toda clase de industrias. Dr. Juan Prats, Vi- ña del Mar, calle Valparaíso N.o 697. Despacho de 6 a 9 P. M. O-14

EXAMEN DE LA VISTA GRA- tis por un especialista diplomado en Estados Unidos. O-10

CASA OPTICA ROTTERS, ANTE- ojos, lentes muy baratos, exacti- tud en recetas de oculistas. O-10

NO COMPRAR ANTEOJOS SIN examinarse la vista en la casa óp- tica. Ahumada 264. O-10

CONSULTA JUICIOS CIVILES Y criminales, apelaciones, particio- nes de bienes, posesiones efectivas, divorcios, cobranzas difíciles, y to- da clase de tramitaciones legales, al abogado Jaramillo Arteaga, en Compañía 1313, teléfono inglés 3043. Anticipa fondos, según con- venio. Consultas gratuitas. 714-10-O

ANALISIS DE ORINA. INYEC- ciones mercuriales. (Intravenosas). Precios convencionales. Recoleta 701. 702-O-17

ENFERMERA TITULADA SE ofrece para salir fuera con enfer- mo. Carmen 527. 546-o-12

EL MOLDE QUE NECESITE, PI- dalo a Ricardo Mack, San Diego No. 228. o-11

EN LOS MOLDES Y TRAJES QUE corta Ricardo Mack, no salen com- posturas. o-11

PESE A QUIEN PESE, RICARDO Mack seguirá cortando y enseñan- do a cortar moldes y trajes para hombres, señoras y niños. o-11

NO CORTE NO ECHE A PERDER su género por una insignificancia se lo cortará Ricardo Mack. o-11

PARA ARMAR SU TRAJE MAN- de hacer un maniquí a su cuerpo con facilidades de pago a Ricardo Mack, San Diego 228. o-11

LAS SEÑORAS DE PROVINCIAS, mandando medidas y figurín, acom- pañando dos pesos valor del papel y franqueo recibirán el molde que soliciten. Cortados e hilvanados, diez pesos. Correo, Casilla 2504, San Diego 228. o-11

DELFINA DE MARIN: VESTIDOS confeccionados, últimos modelos, vendo. Precios bajísimos. Facilida- des pago. Recibo hechuras. Club de trajes, San Pablo 1547. 733-o-10

OCASION, TIÑENSE TERNOS, vestidos desde $ 7. San Diego 211. o-10

PROPUESTAS

DIRECCION DE OBRAS PUBLI- cas.—Pídense propuestas públicas para la construcción del reforza- miento de la fundación del male- cón de Taltal. Las bases y demás antecedentes pueden consultarse en la Inspección de Hidráulica, de 2 a 4 P. M. Las propuestas se abrirán el 25 de Octubre, a las 3 P. M. en dicha Oficina. Santiago, 22 de Setiembre de 1920.—El se- cretario general. O-12.

DIRECCION DE OBRAS PUBLI- cas. — Pídense propuestas públi- cas para ejecutar las obras de agua potable de Lautaro y pro- veer los materiales necesarios pa- ra ellas. Las propuestas se abri- rán el 30 de Noviembre próximo, a las 3 P. M., en la Inspección General de Hidráulica. Los intere- sados pueden consultar las bases de licitación y demás antecedes- tes en la mencionada oficina de 1 a 4 P. M. — Santiago, 25 de Setiembre de 1920. — El Secreta- rio General. 25-Oct

DIRECCION DE OBRAS PUBLI- cas.—Pídense propuestas públicas para la construcción de una Es- cuela para mujeres, con capacidad para 500 alumnas ubicada en la ciudad de Talca, las que se abri- rán simultáneamente en el despa- cho del Director de Obras Públi- cas y en la Intendencia de Talca, el Viernes 29 de Octubre, a las 3 P. M. Las bases y demás antece- dentes pueden consultarse en las oficinas de los funcionarios arri- ba indicados. Los planos y antece- dentes del agua potable y desa- gües y los de la instalación de luz eléctrica estarán a disposición de los interesados en la primera quin- cena de Octubre próximo.—San- tiago, 29 de Setiembre de 1920. —El secretario general. 14-Oct.

PROPUESTAS PUBLICAS.— SE piden, que se abrirán en la Sub- secretaría del Ministerio de Jus- ticia, el Lunes 11 de Octubre próximo, a las 3 P. M. para pro- veer al Almacén de dicho Minis- terio de 8,500 metros de loneta de nueve onzas, kaki o blanca pa- ra la confección de uniformes del personal del Cuerpo de Gendar- mería de Prisiones. Ver decreto N.o 1882, en el Diario Oficial. — El Subsecretario. O-11.

DIRECCION DE OBRAS PUBLI- cas.—Pídense nuevas propuestas públicas para la construcción de un puente sobre el río Limarí, en Ovalle, las que se abrirán el 22 de Octubre a las 15 horas (3 P. M.) Bases y antecedentes pueden con- sultarse en la Inspección de Puen- tes y Caminos, donde se abrirán las propuestas.—Santiago, 6 de Octubre de 1920. — El Secretario General. O-20

DIRECCION DE OBRAS PUBLI- cas.—Pídense propuestas públicas para la construcción de dos sec- ciones del Liceo de Hombres de Concepción, las que pueden pre- sentarse en conjunto para las dos secciones o para la sección de tres pisos solamente. Las propuestas se abrirán en la Inspección General de Arquitectura y en la Intenden- cia de Concepción, donde pueden consultarse los antecedentes, el día Miércoles 20 de Octubre próxi- mo, a las 3 P. M.— Santiago, 29 de Setiembre de 1920.—El secre- tario general. 14-O.

DIRECCION DE OBRAS PUBLI- cas.—Pídense propuestas públicas para la construcción de la prolon- gación del puente Mataquito en Morrillos, las que se abrirán el 20 de Octubre, a las 15 horas (3 P. M.) Bases y antecedentes pueden consultarse en la Inspección de Puentes y Caminos, donde se abri- rán las propuestas.—Santiago, 6 de Octubre de 1920.—El Secreta- rio General. O-20

DIRECCION DE OBRAS PUBLI- cas.—Pídense propuestas públicas para la provisión de 46,000 kilos de fierro en barras para puentes carreteros, las que se abrirán el 21 de Octubre a las 15 horas (3 P. M.) Bases y antecedentes pue- den consultarse en la Inspección de Puentes y Caminos.—Santiago, 6 de Octubre de 1920.—El Secre- tario General. O-20

DIRECCION DE OBRAS PUBLI- cas.—Pídense propuestas públicas para la construcción del puente Ñipas sobre el río Itata, las que se abrirán el 29 del presente, a las 3 P. M. Bases y antecedentes pueden consultarse en la Inspección de Puentes y Caminos donde se abri- rán las propuestas. Santiago, 8 de Octubre de 1920.—El secretario general. O-24.

DIRECCION DE OBRAS PUBLI- cas.—Escuela "Ramón Barros Luco" en Valparaíso.—Se avisa a los interesados que, de acuerdo con lo dispuesto en el decreto supremo número 5,683, del 30 de Setiem- bre próximo pasado, se procederá a abrir en la sala del Director Ge- neral de Obras Públicas, el día 12 de los corrientes, a las 3 P. M., la propuesta que para la construc- ción de esta Escuela presentó el señor Alfredo Azancott, en fecha oportuna en la ciudad de Valpa- raíso. Santiago, 8 de Octubre de 1920.—El secretario general. O-13.

PROPIEDADES

$ 160,000 GRAN CASA ANTI- gua frente a bonita Plaza, Avení- da y otra calle, 6 1|2 cuadras de Plaza de Armas, para colegio, construir cité, almacenes, etc. 29 1|2 frente y 2,900 metros su- perficiales, 30 espaciosas piezas y casita independiente. Debe 70,000 Caja al 7 o|o. Labarca Feliú, Ban- dera 78. O-10

$ 150,000 CASAS, CITE Y CON- ventillo, a 5 cuadras de Alameda; frente 3 calles! Producen 16,000; parte edificada. Permuto por fun- do. Labarca Feliú. O-11

$ 145,000 MANUEL RODRIGUEZ, muy central, dos pisos, casa en altos y bajos, más dos almacenes. Labarca Feliú. O-11

$ 140,000 DELICIAS ABAJO, ES- quina, 57 metros por 64; 7 casas y 14 más chicas de renta; produ- cen parte edificada 9,600. Permú- tase. Labarca Feliú. O-11

$ 140,000 SANTA ROSA, ESQUI- na, inmediato Alameda; 5 casas, enormes bodegas y boxes, sanea- da. Permútolas por fundo, dando dinero contado encima. Labarca Feliú. O-11

$ 128,000 ÑUÑOA, SOBERBIO chalet 4 pisos, notable quinta, 8 mil metros, con kioscos, cenado- res, juegos agua, etc. Labarca Fe- liú. O-10

$ 120,000 CITE AV. SAN LUIS, de concreto armado totalmente y declarado higiénico; 18 casas; produce 13,500. Permútola por propiedades menor valor. Labarca Feliú. O-10

$ 120,000 DIECIOCHO, ESQUINA y 3 frentes! ¡La casa más higiéni- ca de Santiago! 17 por 45; diecinueve departamentos, casita y al- macén anexo arriendo que produ- cen 3,060. Labarca Feliú. O-11

$ 10,000 CATEDRAL ABAJO, ES- plendida casa de residencia, de ladrillos, 15 confortables departa- mentos, 3 patios, 17 metros por 36. Labarca Feliú. O-10

$ 100,000 AV. IRARRAZAVAL, deslindando con Estación Ñuñoa; punto de intensísimo tráfico, para edificar chalets de renta, citées u objetos industriales o comerciales, 33,75 por 110. Parte edificada produce 4,500. Permútolo por cré- ditos o propiedades recibiendo di- nero encima. Labarca Feliú. O-10

$ 100,000 SAN PABLO, DOS AL- macenes y 5 casas. Producen 9,516 contratos antiguos. Terminados éstos, excederá de 14,000! Labarca Feliú. O-10

$ 105,000 ECHAURREN, PROXI- mo Alameda, lindo frente y fondo, dos pisos, casas residencia confor- table, la mejor de la calle. Permú- tola por de menor valor, o fundo. Labarca Feliú. O-10

$ 60,000 CITE SANTO DOMINGO, nuevo; produce $ 8,160. Permúto- lo por fundo, recibiendo o abo- nando diferencia. Labarca Feliú. O-10

$ 39,500 AV. SAN LUIS, CITE, 16,50 por 52, trece casitas; pro- ducen $ 5,472! Labarca Feliú. O-10

$ 36,500 REGALO CITE NUEVA con dos almacenes Mapocho 1,420, entre San Martín y Amunátegui y frente Bodega Ferrocarriles! Por- venir estupendo. Once importan- tes reparticiones Gobierno rodeán- dola; produce 5,600. Producirá 7,000 próximamente. Indistinta- mente véndese sus frentes por Mapocho e Infante Podría trans- formarse en dos casas habitación, o para bodegas comerciales e in- dustriales. Labarca Feliú. O-10

$ 5,000 LA CISTERNA, 1|2 CUA- dra del tranvía, 32 por 32, esqui- na, dos piezas, corredor, pesebre- ras con comedores fierro, huerto, parrón enmaderado y pintado. 100 árboles, alcachofal, flores fi- nas, 3,000 contado, resto mensua- lidades! Labarca Feliú. O-10

PERMUTO CHACRA QUILLOTA, saneado, valor 120,000, por pro- piedades en Santiago, recibiendo dinero encima o se hipoteca para dar. Labarca Feliú. O-10

PERMUTO GRAN CASA QUIN- ta, saneada, 40,000 metros, fruta todo el año; valor 220,000 por pro- piedades especialmente renta. La- barca Feliú. O-10

PERMUTO CASA CENTRALISI- sima saneada, con casa renta y almacenes anexos, valor 150,000 y 200,000 por fundo con Estación inmediata o propiedades menores. Labarca Feliú. O-10

PERMUTO HERMOSO CHALET, gran jardín Av. Pedro Valdivia, valor $ 180,000 por casas o pro- piedades igual o menor valor, bien situadas. —Labarca Feliú. O-10

PERMUTO CASA CENTRAL, AM- plia y dos casas Cartagena, sa- neadas, valor 17,000, por fundo. Labarca Feliú. O-10

FUNDOS: 220,000 SAN CARLOS, gran fundo riego y rulo, tasado en 80 o|o más, casas, posesiones, galpones; recibo créditos propie- dades, parte de pago. Labarca Feliú. O-10

$ 80,000 SAN CARLOS, FUNDO de riego y rulo, suelos descansa- dos; recibo créditos o propiedades, parte pago. Labarca Feliú. O-10

PERMUTO HACIENDA SANTIA- go, valor $ 1.000.000 excepcional- mente productiva, por propieda- des urbanas muy nobles. Labarca Feliú, Bandera 78. O-10

PERMUTO PROPIEDADES UR- banas centrales, valor 900,000, 260,000, 250,000, 150,000 y 125,000 por fundos, créditos hipotecarios u otras propiedades con menos deudas. Labarca Feliú. O-10

PERMUTO FUNDO ZONA CEN- tral muy productivo, poca deuda, valor 550,000, por propiedades centrales nobles, especialmente es- quina. Podría darse dinero cual- quiera cantidad encima. Labarca Feliú. O-10

PERMUTO FUNDO SAN CAR- los, tasado 540,000 por créditos, propiedades urbanas o rurales me- nor valor, estimádolo sólo 350,000! Labarca Feliú. O-10

PERMUTO CASA RESIDENCIA y varias centrales nobles, poca deuda, valor 380,000, por una o más bien centrales. Se recibe o da dinero encima. Labarca Feliú. O-10

PERMUTO FUNDO ÑUBLE, DE rulo, especial para crianza o tri- go, 765 cuadras, 20 de viña, valor 175,000, 25,000 deuda hipotecaria, por fundo riego. Recibo o doy di- nero encima. Labarca Feliú. O-10

PRESTO DINERO AL 1. INCLU- so, sobre fundos, y recibo a ma- yor tipo interés por propiedades urbanas y rurales. Labarca Feliú, Bandera 78. O-10

LAS PEQUEÑAS INDUSTRIAS resuelven el árduo problema so- cial! $ 5,000 cómprase industria segura, única y desarrollo enor- me!! Labarca Feliú, Bandera 78. O-10

$ 3,000 Y 4,000 ARRIENDO CASA amueblada en Viña, calle Valpa- raíso (la principal). Labarca Fe- liú, Bandera 78. O-10

$ 6,000 VENDO SITIO, 10 POR 30 varas con principio de edificio de ladrillos, en Tocornal, dos cuadras pasado la Avenida Matta, facilida- des de pago. Tratar, San Pablo 1264. 769-O-12.

$ 13,500 REGALO CASITA NUE- va, 5 piezas, alcantarillado, luz eléctrica. Dueño Maruri 1070. O-10.

CASA CHICA, CON ALTOS INDE- pendientes, bien construida, lim- pia, con luz eléctrica, comodidades, servicios higiénicos completos, en barrio no excéntrico, preferible sin línea de carros a la puerta y en- tregable Enero, Febrero, tengo en- cargo comprar al contado, sin in- termediarios. Ofertas, datos com- pletos y ubicación para visitarla, dirigir a A. A. S., casilla 7558. 740-O-12.

VENDO CASA BARRIO RECO- LETA, con facilidades, Morandé 291.

VENDO CASA CENTRAL DE Ren- ta al contado, Morandé 219.

CASA VIEJA VENDO 14 x 75, con facilidad, Morandé 291.

VENDO CASA DE RENTA BA- rrio Avenida Portales, Morandé 291. o-10

$ 15,000 SAN FRANCISCO 1286, 6 piezas, hall, patio 10 por 30, con facilidades pago. Tratar: Huérfa- nos 1250. O-17

EN SAN BERNARDO VENDESE casa esquina calle Covadonga. Mi- de 30 por 60. Precio $ 30,000. — Jorge Cristi S., Huérfanos 1153. O-10

EN SAN BERNARDO, CALLE A. Prat, 6 habitaciones y servicios. Mide 16 por 100. Precio $ 21,000. Jorge Cristi S., Huérfanos 1153. O-10

$ 42,000 MAESTRANZA 6 HABI- taciones y todo servicio. Deuda $ 18,000 al Banco Hipotecario.— Jorge Cristi S., Huérfanos 1153.

$ 23,000 MALLINCKROOT, 7 HA- bitaciones, 2 de servicios. Mide 10 por 20. Jorge Cristi S., Huér- fanos 1153. O-10

$ 50,000 SERRANO, DOS PISOS bajos con 9 habitaciones, altos 10 habitaciones y todo servicio. Deu- da $ 12,000 al Garantizador. Jor- ge Cristi S., Huérfanos 1153. O-10

$ 40,000 LIRA, 5 HABITACIONES y 4 de servicio, 2 patios. Mide 8 por 32. Jorge Cristi S., Huérfanos 1153. O-10

$ 45,000 HERRERA, 8 HABITA- ciones y 3 de servicio. Jorge Cristi S., Huérfanos 1153. O-10

$ 65,000 SITIO EN CIENFUEGOS cerca de Alameda. Mide 11 por 48 metros.—Jorge Cristi S., Huérfa- nos 1153. O-10

$ 130,000 EJERCITO, 20 HABI- taciones y servicios, 2 patios, huerto. Deuda $ 30,000 Caja Hi- potecaria. Jorge Cristi, Huérfanos 1153. O-10

$ 23,000 SANTA MONICA. MIDE 8 por 33, 5 habitaciones y servi- cio, 2 patios. Deuda $ 8,000 Ban- co de Chile. Jorge Cristi S., Huér- fanos 1153. O-10

$ 21,000 SAN FRANCISCO, SE- gunda cuadra, sitio de ocasión. Mide 500 metros cuadrados. Jor- ge Cristi S., Huérfanos 1153. O-10

$ 520,000 CATEDRAL, CENTRA- lísima, esquina, produce 40,000 anuales. Bandera 139. O-10

$ 55,000 ELEUTERIO RAMIREZ dos pisos, 20x20. Bandera 139. O-10

$ 36,000 VICTOR MANUEL, ES- quina 7 casitas, produce 5,400 anuales. Bandera 139. O-10

$ 27,000 PEDRO VALDIVIA 18x 60, un piso. Bandera 139. O-10

$ 35,000 BELLAVISTA, DOS PI- sos, casa chica. Bandera 139. O-10

$ 60,000 JUAREZ, TERRENO

35,000 FREIRE, ESQUINA COmercial, 2 casas ,almacén. Bandera 139. O-10

80,000 MATURANA, CASA ESTIlo chalet, altos y bajos. Bandera 139. O-10

300,000 MONJITAS, EDIFICIO 2 pisos, elegante propiedad renta. Bandera 139. O-10

32,000 CUEVAS, ANTES MATTA, propiedad esquina comercial. Bandera 139. O-10

60,000 BULNES, EDIFICIO NUEvo, 2 pisos, primer orden. Bandera 139. O-10

170,000 CLARAS, ALTOS Y BAjos, extensos, muy confortables. Bandera 139. O-10

60,000 SAN DIEGO, DOS PISOS, almacenes, oficina Navarrete. Bandera 139. O-10

$ 28,000 EN LLOLLEO, HERMOso chalet, la mejor situación, linda vista al mar. Agustinas 1082-A. O-10

EMPLEADOS, OBREROS, ECOnomía es riqueza. Aprovechad la ocasión de haceros propietarios, comprando sitios desde 1.500 a 20.000 pesos, pagaderos con cuotas mensuales desde treinta pesos sin intereses, los sitios se entregán en el acto, tienen sus títulos y se venden libres de hipotecas con esta forma de venta, ocupan la propiedad viven en ella y en 3 o 5 años se encuentran con que son dueños absolutos, se venden: Avenida General Velásquez, 5 de Abril, Arica, Toro Mazotte, Bascuñán Guerrero, Mapocho, Andes, Acequia de los pérez, calle San Juan, San Martín, Edison en Ñuñoa; Hamburgo Hannover, pasaje Graciela, Marta, Elza, Avenida Santa Elena, San Diego afuera, Rosembick, en barrio Independencia y 20 partes más. Se venden sitios en Cartagena, San Antonio, Algarrobo, Maitencillo, por cuotas bajas y facilidades pago, ver planos y antecedentes, calle La Bolsa 27-A. C. 2.o Aravena. O-10

VENDO SITIOS Y CASITAS EN Los Leones. Facilidades pago. — Francisco 2.o Celis, calle La Bolsa 27-B. O-12

COMPRO FUNDO HASTA 400,000 pesos, al contado, zona central. Armando de la Maza. Catedral 1109. O—10

VENDO CASITAS, CALLE PErez Valenzuela, media cuadra carros Providencia. Facilidades pago. — Francisco 2.o Celis, calle La Bolsa 27-B. O-12

VENDO CHALET EN LOS LEOnes, con frente a Providencia. Superficie 2.750 metros. $ 65.000.— Francisco 2.o Celis. Calle La Bolsa 27-B. O-12

GANGA CASA BARATISIMA, Martínez, barrio Yungay, vende Latorre, Catedral 1109. 670-O-10

$ 32.000, MAESTRANZA CASA-habitación un piso, 8 piezas habitables, hall y patio. Deuda Caja Hipotecaria, véndese: Agustinas 1150. Oficina: Tapia Miranda. O-10

$ 45.000, SAN MARTIN PRIMEra cuadra, casa 6 piezas, 3 dependencias y 2 patios, véndese. Agustinas 1150. Oficina Tapia Miranda. O-10

$ 40.000, ALONSO OVALLE A UN paso de Alameda, propiedad vieja fácil de reparar. Consta de 9 piezas, 3 dependencias, hall y patio. Debe $ 6.000 Caja Hipotecaria, véndese: Agustinas 1150, Oficina Tapia Miranda. O-10

$ 35.000, SANTA MONICA CASA-habitación, 7 piezas, dependencias, 2 patios, luz eléctrica y demás servicios, véndese. Agustinas 1150. Oficina Tapia Miranda. 10-O

$ 45.000, HERRERA CERCA DE Rosas, elegante casa 8 piezas, 3 dependencias, vestíbulo, dos patios, parrón, gallinero, horno, galpón, luz eléctrica, véndese Agustinas 1150. Oficina Tapia Miranda. O-10

$ 40.000, PEREZ DE VALENZUEla (Providencia). Propiedades de renta: superficie 650 metros, consta de 2 casitas a la calle, al interior varias piezas, todo produce $ 510 mensuales. No tiene deuda véndese: Agustinas 1150. Oficina Tapia Miranda. O-10

$ 6.000, ANTONIO VARAS, SITIO que mide 1.900 metros cuadrados, véndese: Agustinas 1150. Oficina Tapia Miranda. O-10

$ 19.000, AVENIDA O'HIGGINS, barrio Independencia, buena casa habitación, 7 piezas, dependencias, luz eléctrica, véndese: Agustinas 1150. Oficina Tapia Miranda. O-10

$ 18.500, RICARDO SANTA CRUZ en la mejor situación, elegante casa habitación, arrendada por contrato en $ 2.280 anuales, véndese, Agustinas 1150. Oficina Tapia Miranda. O-10

$ 16.000, SERRANO, CASA DE 1 piso, consta de 5 piezas, patio, dependencias, facilidades de pago, véndese Agustinas 1150. Oficina Tapia Miranda. O-10

$ 17.000, ARTURO PRAT, CASA con 7 piezas, alcantarillado, entrada coche, mucho fondo, mide 9 por 73 metros. Deuda $ 7.400 Caja Ahorros, véndese. Agustinas 1150. Oficina Tapia Miranda. O-10

$ 12.000, PEDRO LAGOS INMEdiato Arturo Prat, casa habitación, 5 piezas, dependencias, 1 patio, véndese. Agustinas 1150. Oficina Tapia Miranda. O-10

$ 18.000 AVENIDA ITALIA, CAsa habitación, con almacén, 6 piezas, dependencias, luz eléctrica, véndese: Agustinas 1150. Oficina Tapia Miranda. O-10

$ 16.000, MADRID, ESPLENDIda casa habitación, 7 piezas, hall, dependencias, patio; vendese Agustinas 1150. Oficina Tapia Miranda. O-10

$ 10.000, MADRID, CASA HABItación, 5 piezas habitables, galpón, corredores, mide 9 por 20 metros, véndese: Agustinas 1150. Oficina Tapia Miranda. O-10

$ 10.000, LILLO INMEDIATA REcoleta, elegante casita, 4 piezas, pequeño patio y servicios, mide 8 por 12 metros, véndese: Agustinas 1150. Oficina Tapia Miranda. O-10

$ 17.000, NUEVA VALDES, CASA habitación, 5 bonitas piezas, dependencias, dos patios, mide 9 por 23 metros, véndese. Agustinas 1150. Oficina Tapia Miranda. O-10

$ 15.000, VENDO CASA CAL Y ladrillo, en calle Eucaliptus, facilidades pago. Agustinas 1150. Oficina Tapia Miranda. O-10

$ 15.000, ESPERANZA, PROPIEdad de renta, compuesta de 12 piezas, edificio de adobe, alcantarillado, produce $ 1.440 anuales, véndese, Agustinas 1150. Oficina Tapia Miranda. O-10

$ 9.000, AVENIDA FRANCIA, dos casas, inconclusas, de un piso, constan de 5 piezas, patio, cocina, mide 15 por 35 metros. Debe 4.500 pesos, véndese. Agustinas 1150. Oficina Tapia Miranda. O-10

$ 14.000 AVENIDA LATORRE, tres sitios, cada uno con cimiento para 12 piezas, véndese Agustinas 1150. Oficina Tapia Miranda. O-10

$ 14.000, CHILOE, CASA DE 1 piso, consta 3 piezas nuevas, material sólido, zinc blanco, dos balcones a la calle, varias piezas más y patio. Mide 10 por 56. Véndese: Agustinas 1150. Oficina Tapia Miranda. O-10

$ 15.000, SAN FRANCISCO, CASA habitación, consta de 6 piezas, 3 de servicios, gas y alcantarillado, véndese: Agustinas 1150. Oficina Tapia Miranda. O-10

$ 15.000, SAN ALFONSO, CASA esquina, consta de 6 piezas, fuera de servicios, 1 galpón, 1 almacén. También se permuta o véndese. Agustinas 1150. Oficina Tapia Miranda. O-10

COMPRO AL CONTADO CASA para poca familia, en el centro, de $ 40,000 a $ 50,000 que tenga venta s'n agente. Dirigirse L. H., Sazie 1947. 645-o-12

OCASION. 9.000 VENDO PROPIEdad con alcantarillado calle San José No. 6, un paso carro 30. Tratar Recoleta 348.

OCASION. 17.000 VENDO PROpiedad recién refaccionada, alcantarillado, calle Antofagasta 3038, un paso carro 30. Tratar Recoleta No. 348. 662-o-11

HACENDADOS: HARINA ESPEcial para galletas, muy barata. Afrecillo a $ 7.50 quintal. San Isidro 127. 658-o-11

PROPIEDADES: LAS SIGUIENtes ofrece en venta la Feria, Bandera 78, oficina 24: O-10

$ 3,000 SITIOS EN AVENIDA Centenario, 20x70. Otro en Cuevas, dos cuadras Matta. Otro en Pedro Lagos, una cuadra Santa Rosa, y varios en diferentes poblaciones y distintas dimensiones. Véndense Feria Bandera 78, oficina 24. O-10

$ 5,500, CASITA CAL Y LADRIllo, Pedro Lagos, 4 cuadras Matta, vende Feria Bandera 78, Oficina 24. O-10

$ 0,000 SITIO EN LA CALLE INglaterra, cerrado de muralla, fácil de edificar, vende Feria Bandera 78, oficina 24. O-10

$ 6,000 CASA EN ÑUÑOA, 5 PIEzas, a cuatro cuadras carros, vende Feria Bandera 78. Oficina 24. O-10

$ 6,000 CASA GERMAN RIESCO, 4 piezas, servidumbre, etc. Dos cuadras de carros, vende Feria Bandera 78, oficina 24. O-10

$ 6,000 CASA CON SITIO PLANtado, 5 piezas, media cuadra de carro, véndese Feria Bandera 78, oficina 24. O-10

$ 8,000 CASA CALLE SAN RAfael, una cuadra Matta, 4 piezas, servidumbre, vende Feria Bandera 78, oficina 24. O-10

$ 8,000 CHALET EN SAN BERnardo, muy plantado, 4 piezas, servidumbre, etc., vende Feria Bandera 78, oficina 24. O-10

$ 8,000 Y $ 10,000, QUINTAS EN Cisterna, muy plantadas, casas y jardines, vende Feria Bandera 78, oficina 24. O-10

$ 12,000 QUINTA EN ÑUÑOA, — Produce $ 5,000 en frutas, vende Feria Bandera 78. Oficina 24. O-10

$ 15,000 CASAS EN CUEVAS, Franklin, dos cuadros carros, comodidades y servidumbres, vende Feria Bandera 78, oficina 24. O-10

$ 18,000 CASAS EN BASCUÑAN Guerrero, otra en Cueto, otra en Ñuñoa, vende Feria Bandera 78, oficina 24. O-10

$ 19,000 CASA QUINTA EN LOS Guindos, cal y ladrillo, plantaciones, vende Feria Bandera 78, oficina 24. O-10

$ 20,000 CHACRITA 8 CUADRAS planas, regadas, viñas, plantaciones, casas, 1 1|2 legua estación San Francisco, vende Feria Bandera 78, oficina 24. O-10

$ 20,000, CASA MOLINA, TRES cuadras Alameda, 6 piezas, luz y alcantarillado, reconoce deuda Caja Ferrocarriles, véndese Feria Bandera 78, oficina 24. O-10

21,000 EXTENSA CASA CAL Y ladrillo, 6 grandes piezas, servidumbre, etc., vende Feria Bandera 78, oficina 24. O-10

$ 25,000 CHACRA EN SAN FERnando, 20 cuadras, estación y 25 de extensión, casa, plantaciones,— Vende Feria Bandera 78. oficina 24. O-10

$ 25,000 LINDA CASA AVENIDA Inglaterra, 12 piezas, extenso patio y gran sitio, facilidad de pago. Vende Feria Bandera 78, oficina 24. O-10

$ 40,000 CASA ESQUINA CON 16 casitas más. Santa Rosa, produce renta, facilidad de pago, véndese Feria Bandera 78, oficina 24. O-10

$ 45,000 GRUPO DE TRES CASAS de renta, barrio Estación Central, propia empleado Ferrocarriles, fraccionadas 15,000 pesos cju., vende Feria Bandera 78. oficina 24. O-10

$ 50,000 CASA 10 PIEZAS, SERVIdumbre, Chacabuco, tres cuadras Alameda, vende Feria Bandera 78, oficina 24. O-10

$ 55,000 CASA PIO X, 14 PIEZAS, gran patio, sitio y arboledas, vende Feria Bandera 78, oficina 24. O-10

$ 60,000 FUNDITO A DOS LEguas de San Francisco Mostazal. 24 cuadras planas, regadas, casas, bodegas, viñas, reconoce deuda de $ 20,000, a largo plazo, saldo facilidades, vende Feria Bandera 78, oficina 24. O-10

$ 80,000 CITE, MAS DOS CASItas Camilo Henríquez. Produce $ 1,250 mensual, vende Feria Bandera 78, oficina 24. O-10

$ 185,000 CHACRA, 20 MINUTOS Plaza de Armas, 30 cuadras planas, regadas, 3 regadores propios, facilidades de pago, vende Feria Bandera 78, oficina 24. O-10

$ 200,000 LINDA, ESPACIOSA CAsa de gran porvenir, 1 1|2 cuadra edificada en casitas de renta, barrio comercial, frente Matadero, reconoce deuda bancaria, facilidades de pago, vende Feria Bandera 78, Oficina 24. O-10

PROPIEDADES, QUIEN DESEE comprar diríjase a la Feria Bandera 78, oficina 24. — Somodevilla y Cía. O-10

$ 38,000 AV. MATTA, CERCA NAtaniel, elegante chalet diez habitaciones, toda comodida. Especial para familia extranjera. Datos: Carlos Latorre H. y Cía., Catedral 1109. O-10

$ 110,000 AV. LAS QUINTAS, CHAlet perfecto estado, doce habitaciones, varias de servicio, jardines, dos halls, alcantarillado y luz eléctrica. Superficie: 2,000 metros. Facilidades de pago. — Carlos Latorre H. y Cía. Catedral 1109. O-10

$ 50,000 BAQUEDANO, CERCA Rosas, estucada, 11 habitaciones, varias de servicio, tres patios mosaico, alcantarillado y gas. Deuda bancaria $ 14,000. Mide 11 por 50 metros. — Carlos Latorre H. y Cía. Catedral 1109.. O-10

$ 15,000 CUEVAS, DOS CUADRAS Matta, cal y ladrillo, esquina, seis habitaciones, almacén, patio y luz eléctrica. — Carlos Latorre H. y Cía. Catedral 1109. O-10

$ 25,000 CUEVAS, UN PASO MATta, dos pisos, cal y ladrillo, diez habitaciones, varias de servicio, patio, hall, luz eléctrica y todo confort. — Carlos Latorre H. y Cía. Catedral 1109. O-10

$ 52,000 SANTO DOMINGO, ANtes Brasil, diez habitaciones, servicios, tres patios, alcantarillado y gas. Deuda bancaria $ 20,000. — Carlos Latorre H. y Cía. Catedral 1109. O-10

$ 14,000 VERA, UN PASO RECOleta, seis habitaciones, servicios, dos patios, alcantarillado y gas. Edificio cal y ladrillo. — Carlos Latorre H. y Cía. Catedral 1109. O-10

$ 16,000 WASHINGTON, UNA cuadra Matta, cal y ladrillo, flamante, siete habitaciones, dos de servicio, dos patios, mosaico y luz eléctrica. Tiene deuda Caja Ferrocarriles. — Carlos Latorre H. y Cía. Catedral 1109. O-10

$ 50,000 CHACABUCO, ENTRE Catedral y Santo Domingo, consta de trece piezas, subterráneo, luz eléctrica y gas. Deuda bancaria $ 15,000. — Armando de la Maza, oficina Carlos Latorre H. y Cía., Catedral 1109. O-10

$ 50,000 CALLE COMPAÑIA, DOS casas y cité. Produce buena renta. — Armando de la Maza, oficina Carlos Latorre H. y Cía. Catedral 1109. O-10

$ 46,000 SAN DIEGO, PROPIEdad comercial. Mide 8 por 60 metros. Construcción moderna. — Armando de la Maza, oficina Carlos Latorre H. y Cía., Catedral 1109. O-10

$ 18,000 ANDES, CERCA LIBERtad, seis habitaciones, patios, alcantarillado y gas. Mide 14 por 33 metros. — Carlos Latorre H. y Cía., Catedral 1109. O-10

$ 40,000 AV. VICUÑA MACKENna, una cuadra Matta, cal y ladrillo, siete habitaciones, servicios, hall, luz eléctrica y gran quinta frutal. Mide 14 por 80 metros. — Carlos Latorre H. y Cía. Catedral 1109. O-10

$ 30,000 ALMIRANTE BARROSO una cuadra San Pablo, ocho habitaciones, cuatro de servicio, dos patios mosaico, alcantarillado, gas y luz eléctrica. — Carlos Latorre H. y Cía., Catedral 1109. O-10

$ 35,000 EN LOS LEONES, AV. Vitacura, chalet, ocho habitaciones, servicios, luz eléctrica y quinta frutal. Mide 22 por 50 metros. Tiene deuda bancaria. — Carlos Latorre H. y Cía. Catedral 1109. O-10

$ 21,000 ANDES, CERCA BULNES, cité. Produce 240 pesos mensuales. Mide 11 por 38 metros. — Carlos Latorre H. y cía. Catedral 1109. O-10

HERCULINA (TABLETAS). ES poderoso reconstituyente para ancianos y debilitados. Pídase en las boticas. O-11

$ 150,000, AGUSTINAS, 20x31 metros, 2 pisos, 9 habitaciones y dependencias; altos: 5 habitaciones y 5 de servicios, todas decoradas. — Ramón Guzmán, Huérfanos 1250. o-10

$ 100,000, AVENIDA PEDRO VALdivia, 50x150 metros, linda casa-quinta, 18 habitaciones, arboleda en plena producción.—Ramón Guzmán, Huérfanos 1250. o-10

$ 50,000, SAN FRANCISCO INMEdiata a 10 de Julio, 12x50 metros, 12 piezas decoradas, 3 patios. — Ramón Guzmán, Huérfanos 1250. o-10

$ 28,000, LIRA, 10x34 METROS, 7 piezas, 5 dependencias, 2 patios, piso mosaico.—Ramón Guzmán, Huérfanos 1250. o-10

$ 32,000, LIBERTAD, 10x40 MEtros, casa moderna, bien decorada, 9 piezas, hall y dependencias. — Ramón Guzmán, Huérfanos 1250. o-10

$ 12,000, AVENIDA IRARRAZAval, 12x78 metros, 7 piezas, lindo huerto. Reconoce deuda $ 6,000.— Ramón Guzmán, Huérfanos 1250. o-10

$ 25,000, LINDA CASA A CUATRO cuadras del Cerro Santa Lucía, 6 habitaciones, hall, y todo servicio. —Ramón Guzmán. o-10

$ 65,000, AV. SEMINARIO, SUperficie 15 por 70. Gran chalet de ladrillos, 11 habitaciones, servicio, entrada para autos, jardín, árboles frutales. — Ramón Guzmán A., Huérfanos 1250. o-10

$ 65,000, CATEDRAL, SUPERFIcie 12 por 63 metros. Edificio un piso, sólido, 10 habitaciones, servicio, 3 patios, mosaico.— Ramón Guzmán, Huérfanos 1250. o-10

$ 58,000, ECHAURREN, INMEdiato Delicias, dos casas, 7 habitaciones cada una y servicio, cada una.—Ramón Guzmán, Huérfanos No. 1250. o-10

$ 55,000, SANTO DOMINGO, SUperficie 14 por 50 metros, buena propiedad de renta con 4 casitas a la calle y 19 piezas en forma de cité. Buena renta.—Ramón Guzmán, Huérfanos 1250. o-10

$ 50,000, SANTO DOMINGO CERca Matucana. Superficie 21 por 75 metros. Linda casa quinta estilo chalet, 9 habitaciones, todo servicio, comodidades, galerías de vidrio.—Ramón Guzmán A., Huérfanos 1250. o-10

$ 50,000, SIGLO VEINTE, SUPERficie 12 por 50 metros. Edificio ladrillos, 9 habitaciones, servicio. —Ramón Guzmán A., Huérfanos No. 1250. o-10

$ 50,000, SANTO DOMINGO, SUperficie 600 metros, casa-habitación con 7 piezas, servicio, 2 patios, etc.—Ramón Guzmán, Huérfanos 1250. o-10

$ 42,000, MAESTRANZA, SUPERficie 13 por 37 metros, 11 habitaciones, servicio, 2 patios.—Ramón Guzmán, Huérfanos 1250. o-10

$ 40,000 PADRE MARIANO, SUperficie 500 metros, chalet, de dos pisos con 7 habitaciones y servicio hall, galerías y gran quinta plantada.—Ramón Guzmán, Huérfanos No. 1250. o-10

$ 35,000 CHALET INMEDIATO plaza Los Leones. Superficie 15 por 55 metros, de un piso, 9 habitaciones, servicio, jardín y huerto.— Ramón Guzmán, Huérfanos No. 1250. o-10

$ 35,000 AV. MANUEL MONTT, espléndida casa-habitación, con 5 habitaciones, servicio, hall y dos patios, parrón, etc.—Ramón Guzmán, Huérfanos 1250. o-10

$ 35,000 JOFRE, SUPERFICIE 11 por 32 metros, buena casa 7 habitaciones, servicio, dos patios mosaico.— Ramón Guzmán, Huérfanos 1250. o-10

$ 30,000 BELLAVISTA, BONITA casita de dos pisos, 6 habitaciones, servicio, mosaico, decoraciones, etc.— Ramón Guzmán, Huérfanos No. 1250. o-10

$ 30,000 ROMAN DIAZ, CERCA Providencia. Superficie 15 por 40 metros, Chalet 10 habitaciones, servicio, galería vidrios, jardín, garage.—Ramón Guzmán A., Huérfanos 1250. o-10

$ 28,000 NUEVA DE VALDES, SUperficie 400 metros, casa-habitación 8 piezas, servicio, un patio y huerto.—Ramón Guzmán A., Huérfanos 1250. o-10

$ 25,000 PIO NONO, SUPERFICIE 9 por 25 metros. Edificio ladrillos, 9 habitaciones, servicio, un patio mosaico.—Ramón Guzmán, Huérfanos 1250. o-10

$ 22,000, CUEVAS, ANTES MATTA casa nueva con 6 piezas, servicio, hall, un patio, galerías vidrio. — Ramón Guzmán, Huérfanos 1250. o-10

$ 230,000 DELICIAS, EDIFICIO ladrillos, 3 pisos, compuesto de 2 almacenes y espléndida casa con 12 habitaciones y todo servicio, hall, galerías, parquets, decoraciones.—Ramón Guzmán, Huérfanos No. 1250. o-10

$ 210,000, CARRERA, INMEDIAto Delicias. Supefice 1,100 metros. Espléndida construcción de dos pisos, compuesta de bajos con 16 habitaciones, servicio, galerías, hall y dos patios con jardín y árboles. Altos, 12 habitaciones, dependencias, hall, galerías, etc. — Ramón Guzmán, Huérfanos 1250. o-10

$ 135,000, SANTO DOMINGO, SUperficie 900 metros. Edificio ladrillo y tabique, dos pisos, bajos, 10 habitaciones, servicio, patios mosaico; altos, 10 habitaciones, galerías.—Ramón Guzmán, Huérfanos 1250. o-10

$ 100,000, SANTA ROSA, INMEdiata Delicias. Superficie 10 por 65. Bajos, dieciséis habitaciones, servicio, 3 patios. Altos, 6 habitaciones, galerías, etc.—Ramón Guzmán, Huérfanos 1250. o-10

$ 90,000, CARMEN, INMEDIATO Delicias, casa habitación con renta. Bajos 10 habitaciones, servicio, dos patios mosaico y quinta con jardín. Altos, 9 habitaciones y servicio, galerías.—Ramón Guzmán, Huérfanos 1250. o-10

$ 42,000, CARRERA, SUPERFIcie 10 por 45 metros, buena casa con 10 habitaciones, servicio y 2 patios.—Ramón Guzmán, Huérfanos 1250. o-10

$ 80,000, LIRA, INMEDIATO DElicias. Espléndida casa de dos patios. — Ramón Guzmán, Huérfanos 1250. o-10

$ 65,000, AV. SEMINARIO, SUperficie 15 por 70. Gran chalet de ladrillos, 11 habitaciones, servicio, entrada para autos, jardín, árboles frutales.—Ramón Guzmán, Huérfanos 1250. o-10

$ 20,000 ,AV. PEDRO DE VALDIvia. Superficie 14 por 60 metros. Casa quinta, 6 habitaciones, servicio.— Ramón Guzmán, Huérfanos 1250. o-10

$ 19,000 MAESTRANZA, PASADO Av. Matta. Superficie 10 por 50 varas, frente a otra calle. Elegante casa-habitación, seis habitaciones, servicio, hall, galería vidrio, un patio, mosaico, quinta y jardín. —Ramón Guzmán, Huérfanos 1250 o-10

$ 20.000 SANTO DOMINGO, ESquina, muy central. Superficie 180 metros, 5 piezas, un patio. — Ramón Guzmán, Huérfanos 1250. o-10

$ 17,000, CHACABUCO MUY BUEna situación. Edificio ladrillos estucado, compuesto de dos casitas con 5 piezas y servicio cada una. Produce $ 160 mensuales.—Ramón Guzmán A., Huérfanos 1250. o-10

$ 15,000, ARAUCO, CERCA MAtadero. Superficie 18 por 26 metros. Edificio ladrillos, 5 habitaciones, un patio.—Ramón Guzmán. Huérfanos 1250. o-10

$ 14,000, PINTO, ESQUINA, BUEna propiedad, para comerciante. Almacén a la esquina y casa habitación. o-10

$ 8,000, AV. FRANCIA, DOS CAsitas con 5 piezas cada una y patios.—Ramón Guzmán A., Huérfanos 1250. o-10

PROPIEDADES EN TODOS LOS barrios, centrales, vendo ocasión, renta, habitación, fundo, chacras, administro. Se practican tasaciones, planos, presupuestos. — Jesús 2.o Elguín M., Galería Alessandri 17-A, entrada por Bandera 242. -O31

$ 230,000 LUJOSA RESIDENCIA en Alameda, más de treinta habitaciones; construcción moderna, elegante hall, parquets, decoraciones, venden Moreno Fritz. o-10

VENDO CASA QUINTA, CISTERna, Población Blaut, Avenida Esperanto 54, instalación luz eléctrica y agua potable, verla y tratar en la misma o Ahumada 125, Librería. O-16

VENDO DOS CASAS CON FACIlidades. Tratar y verlas Cochrane 775. 11-O

$ 10,000 CON FACILIDADES vendo casa quinta frente ladrillo, 8 piezas, jardín, huerto, parronales, 25x59 v. c., Chiloé 2860, entrada por Llano. Huérfanos 1235-E. No se paga comisión. 10-O

PERMUTO CASA CALLE Echaurren, próxima Alameda, 20 por 55 metros, dos pisos, edificio moderno, deuda 25,000 pesos Caja Hipotecaria, acepto quinta o casa hasta 40,000 pesos. Más datos. Oficina Navarrete, Bandera 139. O-10.

CHACRA DE 40 CUADRAS DE los más ricos suelos, espléndidas casas y varias otras de arriendo, con estación frente la chacra, acéptase en parte pago quinta por 100,000 o casa parte alta de Santiago, plantaciones de chirimoyos, lúcumos, etc. Precio, $ 400,000. Más datos, oficina Navarrete, Bandera 139. O-10.

VENDO CASA ESTILO MODERno, situada espléndido barrio, en $ 35,000. Dirigirse al propietario.— Galo, Correo N.o 2. O-10

SITIOS EN VENTA: SANTA ROsa pasado Matta, situación mucho porvenir, 1,400 metros. En Peñablanca, el mejor clima de Chile, dos minutos estación, 5,000 metros. Población Donoso, Recoleta, pasado Cementerio, 1,600 metros. Anguita y Cía. Bandera 84. Oficina 23. Casilla 1689. O-10

$ 110,000 VENDO CHALET, CON gran quinta Avenida Miguel Claro (Providencia). Tratar 214. 10-O

COMPRO PROPIEDAD DE RENta. Se paga entregando sitio saneado valor 26,000 pesos inmediato exterior Santa Elena, con frente a tres calles, con agua potable; entregando una propiedad en calle Cueto que produce 4,500 pesos anuales, estimada en 39,000 pesos con deuda a la Caja 21 años de 9 mil y con 20,000 pesos en dinero al contado y reconociendo deuda bancaria a largo plazo. Tratar: Oficina Navarrete, Bandera 139. O-10.

$ 15,000 AL CONTADO, VENDO de ocasión casita vieja en situación central, Amunátegui 1056. Tratar con su dueño (Merced 726). 10-O.

VENDO, PERMUTO SITIO ESquina con árboles frutales, agua abundante en Ñuñoa, por casita de seis o más piezas en Santiago, barrio urbano, pago diferencia. Razón: San Antonio 26. Bleriot. 573-O-11

CARTAGENA, PLAYA CHICA,— Vendo espléndido chalet, con facilidades de pago. Precio según forma de pago. También se permuta. Dirigirse Avenida Subercaseaux 317. O-10

CON $ 8 USTED PUEDE SER RIco, comprando tinta Steel, que es la mejor. O-11

REMATES

MUNICIPALIDAD DE ÑUÑOA.— Remate.—El Martes 12 de Octubre, a las 10 A. M., en el local de la Policía de Aseo, calle San Gregorio esquina de Lo Valdivieso, ante el tesorero municipal, se procederá a rematar al mejor postor lo siguiente: carabinas, revólvers Smith & Wesson, monturas, aperos de correajes y otros artículos apropiados para policías rurales. Además, se rematará un lote de faroles y varios de leñas de diferentes clases.—El tesorero municipal. 1922—Octu. 11

JUDICIALES

EXTRACTO. — POR ESCRITURA otorgada hoy ante mí don Adolfo Kretschmer cedió y transfirió a don Enrique Casassus Charton, por el precio de diez mil pesos al contado, recibidos por el cedente, todos los derechos que tenía en la "Sociedad Aracena Navarro y Compañía", formada por escritura también ante mí de ocho de Julio último, de la cual sociedad eran socios ambos otorgantes y ahora se retira el señor Kretschmer. —Santiago, Octubre primero de 1920. — Pedro N. Cruz, notario. 351-10-O.

QUIEBRA. — POR AUñor juez letrado, con fecha de hoy, se ha declarado en quiebra de esta comerciante de esta ciudad, Vráncken, Puente 29, síndico provisional, Videla y se fija el próximo, a las 3 p. m., para junta de acreedores. —Ma...

INVENTARIO SOLEMNE del presente, a las 1 p. m., deré en mi oficina, 5.o Juzgado Civil, el inventario solemne de los quedados al fallecimiento de Jorge Brown.—Osorio, actuario.

CITACION. — POR ...cha 9 del presente del Juez Civil de esta ciudad, a los parientes del menor ... Cuevas Irarrázaval para que sobre su habilitación de edad, parendo el 21 de ... P. M. en dicho juzgado ... tario.

AL COMERCIO. — ...cha se ha disuelto la sociedad ... tonio Clos y Compañía, ... infrascrito dueño del ... vo, a quien pueden dirigir ... cuentas. — Santiago, ... 1920.—Antonio Clos ... go 617.

EXTRACTO. — CERTI...por escritura otorgada ... fecha de hoy, los señores ... Magnani y Atilio Giorgi ... domicilio, han formado ... comercial colectiva para ... y venta de repuestos para ... les y ramos similares ... cial es "Magnani y Gi... podrá ser usada por ... El capital social es de ... pesos que aportan los ... iguales partes en dinero ... duración de la sociedad ... años, y su domicilio ... de Santiago. —Santiago, ... tiembre de 1920. —Mario ... Z, notario.

N.o 712.—Fs. 347.—Ro...dro y otros.—"Fortuna" ... tiago de Chile, el 30 ... de mil novecientos ... presentó para su inscripción ... guiente manifestación: ... ción ninguna "Fortuna" ... Letrado.—Pedro Hadda... do en San Pablo 871, ... Eduardo Almarza, ... José Manuel Almarza, ... rras; Celedonio Pérez ... Celedonio Segundo Pérez ... rras; Elías Escaff, ... cimos que en el fundo ... subdelegación 14 de la ... Barrancas de este departamento ... mos encontrado una veta ... cobre en el cerro llamado ... do. Estas pertenencias ... mos se encuentran al ... tro de los siguientes ... norte, el Alto Las Rosas ... ral Teatinos; al sur, ... La Descubridora, y al ... al poniente, el fundo ... ha Huerta el Mirador, ... la puntilla La Burra, ... tituír sobre esta veta ... cia minera de cinco ... denomino "Fortuna" ... pertenecientes a los señores ... nio Pérez y Celedonio ... rez, son liberadas por ... bridores. A Usía pido ... tener por hecha esta ... y concedernos la pertenencia ... jamos indicada y disponer ... a su registro, inscripción ... cación por mí y ... dro Haddad.—Presentado ... tiocho de mil novecientos ... las once diez de la ... Guzman.—Santiago, ... bre de 1920.—Registrese. ... se.—A. Fuenzalida.—E. ... Conforme con su original ... vo bajo el mismo número ... presente registro.—E. ... Conforme, con su original ... go, 30 de Setiembre de ... Altamirano T.

REMATE.—EL 30 DEL ...te, a las 11 A. M., ante ... don Arturo Fernández ... su oficina, Morandé 48 ... tará la propiedad de ... Oyarzún Garcés ubicada ... llán en la calle de ... Setiembre No. 743, por ... mum de $ 15,000, pago ... $ 10,000 al contado y ... dos mitades a seis meses ... plazo, 8 por ciento de ... poteca de la propiedad ... antecedentes dará el ... J. Lira, actuario.

BOMBAS

2.a COMPAÑIA DE BO...."Esmeralda".—Cita a ... ñía a ejercicio para el ... del presente, a las 9.30 ... forme de trabajo. — El ...

5.a COMPAÑIA DE BO...—Cito a reunión ordinaria ... Lunes 11, a las 9.45 P. ... secretario.

6.a COMPAÑIA DE BO...—Citase a la compañía ... ordinaria para el día Martes ... presente, a las 9.30 P. ... misión de voluntarios ... asuntos a que haya lugar. ... secretario.

6.a COMPAÑIA DE BO...—Citase a la compañía ... mia y ejercicio para el ... 10 del presente, a las ... Reunión, Catedral esquina ... cana. Uniforme de trabajo ... ayudante.

9.a COMPAÑIA DE BO...—Cito a la compañía ... para el Domingo 10 del ... a las 9.30 A. M., con ... de parada. Reunión en ... —El secretario.

FOLLETIN (34)

FLOR DE BRETAÑA

Novela original de M. Maryan

—Pes entonces es cosa convenida — exclamó Humberto con visible complacencia. — Qué efecto tan extraño me produce oír nombrar a mi hija con el antiguo apellido de Coatlanguy!

—¡Es tu apellido! — observó impetuosamente Lena.

—Sí; pero... prometí no usarlo.

—¡Nadie tenía el derecho para arrancarte semejante promesa! — replicó la muchacha con violencia mal reprimida

—Sea cual fuere el apellido que usted lleve, usted lo honra — dijo cortésmente Severino.

Al calor de la amistad se había disipado la tristeza que hasta entonces reinó.

Con animación hablaron de las fiestas de Navidad y de las antiquísimas tradiciones populares. Se-piano de Humberto—el piano en que Lena aún no había tenido valor para poner las manos — y ejecutó villanicos viejos, alegres e ingenuas que despertaba en su espíritu aquella noche solemne. Abrió el villancos viejos, alegres e ingenuos. Cuando sonaron las campanas de las doce, el señor de Salles se detuvo un instante; después dejó oír los majestuosos acordes del Tedeum. El alma de Lena vibró; comprendió que severino estaba rezando, y se asoció a su acción de gracias.

—¡El Niño Dios ha nacido! — exclamó Humberto. — ¡Quiera El poner paz en los corazones!

Y entonces Lena pensó en Coatlanguy, y rogó silenciosamente porque su padre volviese a pasar una Nochebuena en el no olvidado y siempre amadísimo hogar.

XXVII

Aún no tenía Humberto permiso para salir. Lena se levantó muy temprano, y se fué a San Marcos. El templo estaba lleno de fieles, que se agrupaban ante los altares. Al arrodillarse para recibir la Sagrada Comunión, la señorita de Coatlanguy sufrió una distracción involuntaria al ver a Severino de Salles arrodillado junto a ella.

Lena oró fervorosamente y sintió que el corazón se le inundaba con oleadas de la paz divina, descendida al mundo con el Niño Dios. Ya no experimentaba, como los primeros días, resentimiento hacia su tío; a la amargura que hasta entonces sintiera se sobrepuso el recuerdo del cariño que siempre le demostró el señor de Coatlanguy, cariño verdaderamente raro, por su ternura, en aquel carácter entero y brusco; por vez primera dióse cuenta del afecto celoso que su tío le profesaba y de la que habría sufrido al encontrarse con que ella abandonaba aquel hogar para vivir al lado de su padre, de su padre, considerado indigno por el primogénito de la casa.

Rezó de nuevo, pidiendo que la unión volviese a reinar en la familia, y entonces, súbitamente vislumbró la tarea que tenía que realizar y que le era permitido cumplir, gracias a la modificación que se operó en las condiciones de su vida. Si hubiese llegado a contraer matrimonio con Leandro, no habría podido cuidar a su padre, y seguramente no hubiera existido nunca probabilidad ni esperanza de reconciliación entre los dos hermanos. Además, su pesadumbre se mitigaba rápidamente. Leandro no era el