EDICION DE 22 PAGINAS
AGENCIAS EN EL EXTERIOR:
NUEVA YORK: 141, BROADWAY
LONDRES: 4 & 5, COPTHALL COURT
AGENCIAS EN TODAS LAS PROVINCIAS

LA NACION

PRECIO: 20 CENTAVOS
NUMERO ATRASADO: 40 CENTAVOS
SUSCRICIONES:
Por un año: $ 50.00 - Por seis meses: $ 26.00
Por 3 meses: $ 14.00 - Por 1 año exterior: $ 110.00

AÑO IV. Santiago de Chile, Sábado 30 de Octubre de 1920 Núm. 1,386

"PRINCIPE"

Cuando Santiago Chambige compró un soberbio "colley" de hocico de lobo, orejas alargadas y pelo blanco y negro, experimentó una verdadera alegría.

Empezaron más tarde para él las preocupaciones, de las que hasta entonces había estado por completo desposeída su existencia de soltero. Hubo más: tuvo que ajustarse por completo a su nuevo aspecto de dueño de semejante perro.

Como se trataba de un perro inglés, juzgó necesario hacerse afeitar el bigote, que hasta entonces había cuidado solícitamente, y no llevar otros trajes que los de tonos claros a grandes cuadros, ostentando al propio tiempo gruesos zapatones sin tacones y de punta redonda. Había que reconocer que "Príncipe" bien se merecía todos estos sacrificios. ¡Era un hermoso perro!

Santiago Chambige tuvo el orgullo de ver a los paseantes que se volvían para contemplar al perro. Sentía la misma satisfacción de que se hallan poseídos los padres que tienen un bebé hermoso, admiración de todo el mundo.

"Príncipe" obtuvo por todas partes un gran éxito.

Algunas bellas señoras le acariciaban con sus enguantadas y perfumadas manos.

En el bulevar, cuando Santiago pasaba, recto y estirado, paseando a su perro, muchas muchachas se volvían, diciendo: "¡Qué perro más hermoso!"

Santiago, entonces, agradecía el elogio y se sentía completamente dichoso por tener aquel perro.

"Príncipe" agradaba indudablemente a las mujeres, y Santiago sabía explotar su vanidad de poseedor del animal.

Cuando en los paseos veía alguna joven que le agradaba, azuzaba al perro y éste iba a frotarse cariñosamente contra la muchacha. Entonces, el entablar conversación era facilísimo: "Perdone usted, señorita".... "Tiene usted un perro muy bonito, caballero..." Y ya todo marchaba como una seda.

Como "Príncipe" era natural de Inglaterra, Santiago se creyó en el caso de aprender inglés.

Además, el perro no respondía más que a las observaciones hechas en su lengua de origen.

Cuando Santiago le decía: "¡Ven aquí!", no hacía caso, siendo preciso que el amo le gritara la frase en inglés. De eso vino el que la educación de Santiago se completara de un modo perfecto.

Los amigos de Jack — ahora Santiago se llamaba Jack, — tomaron gran afecto al perro y le permitieron que alternara en sus jugadas de "bridge", que seguía con ojos muy atentos, y muchas veces le pedían el favor de acompañarles para partir la admiración que la gente sentía por aquel señor, que tenía un hermoso perro.

En suma, tal importancia le dió su perro a Santiago, que éste llegó a hacerse popular gracias a él, y hasta tuvo la suerte en Manchester de trabar relaciones, en una exposición canina, con un rico comerciante, que le confirió su representación en París, lo que le valía cincuenta mil francos.

Por el perro entró también en relaciones con el millonario Mr. Jassudah Champton, casándose más tarde con su hija, la cual le llevó de dote tres millones y muchas esperanzas.

"Príncipe" había cumplido su deber. Santiago Chambige tuvo su casa de campo en los alrededores de París, su sitio en todos los teatros y una personalidad bien conocida.

Cuando el perro envejeció, fué enviado al campo, donde vió deslizarse monótonamente su vida.

Allí murió, después de haber ayudado a su dueño a escalar la vida.

Hé aquí para lo que sirve tener un hermoso perro.

JOSE DE BERYS.

BAJO EL DOMINIO DEL REGIMEN FEMENINO

Cuando suba al poder la primera Presidenta. — Una ceremonia nueva en los anales de la política. — El hombre va a quedar reducido a un simple e inofensivo mortal. — El nuevo régimen va a legalizar la permanente volubilidad femenina como un derecho sagrado. — Originales reflexiones de un periodista norteamericano

TODO ANDA MAL EN EL MUNDO, DESDE LOS TIEMPOS DE ADAN.

Cualquier día— dice un escritor norteamericano— después de las elecciones de 1924 o 1928 nos vamos a despertar con la noticia de que una mujer ha sido elegida Presidente de la República.

Más impresionante aún— continúa— será presenciar en la Avenida Pennsylvania, en Washington, la noche del cuarto día de Marzo de 1925 o 1929, el paso de una mujer en un "touring-car" que se dirige a prestar el juramento constitucional no sólo como la primera mujer de esta tierra, sino como la más alta personalidad femenina de todo el mundo...

Pero lo verdaderamente interesante y digno de verse ha de ser sin duda la gran revista con que se solemnizará la entrega del poder. Será una cosa nueva, el récord de las novedades políticas y la exaltación más pintoresca del triunfo de la mujer sobre el hombre. Habrá que ver aquella singular parada femenina entre el Capitolio y la Casa Blanca. A los hombres se les permitirá por una gracia especial contemplar el paso de los batallones femeninos y demás instituciones a cargo de mujeres desde las ventanas de los bares o tiendas.

Habrá que ver el desfile de la policía montada, de la guardia metropolitana, de la vieja guardia de los huelguistas del hamno lejano. Porque un partido formado por 10 o 15 millones de mujeres con derecho a voto tendrá asegurada la Presidencia sin gran esfuerzo.

Con una mujer en la Casa Blanca y un gabinete femenino y además con un Parlamento formado por mujeres, se van a operar cambios muy sensibles en la vida económica, política y social.

No hay una sola mujer en todo el país que no tenga por lo menos quinientas leyes y otras enmiendas constitucionales en su caja de polvos.

Con la ratificación hecha por el Estado de Tennessee a la décima nona enmienda, el hombre queda reducido a un simple e inofensivo mortal.

Pero, sigamos el desarrollo de este novísimo acontecimiento político. Después del juramento de estilo, el juramento por el cual ha de prometer con todos los impulsos sagrados de su amor, respetar y obedecer la Enmienda a la Constitución, la Presidenta entrará a organizar su programa de acción gubernamental. Habrá que oir la arenga de inauguración...

El problema de las tarifas, del trabajo, de la inmigración, de las relaciones internacionales van a quedar sin duda afuera. Eso no vale gran cosa. En cambio se consultará con un meditado refinamiento el castigo para los hombres muertos y vivos, desde Adán hasta el bellaco de Ponzi. Eva, en cambio, será purificada hasta que pueda mirar con la misma inocencia que Mary Pickford. Adan quedará abrumado bajo el peso de todas las culpas cometidas y por cometer. Helena de Troya será presentada como una dama ilustre que fué impelida a hacer la guerra por maquinaciones secretas de los acaparadores troyanos... Todo esto será realizado en este gobierno milagroso. Nada es fantástico ni improbable para el cerebro de una mujer. Esta es precisamente su característica y esto constituye también su grandeza.

La plataforma de gobierno, la médula del nuevo "Matriarcado" estará expresada en la frase: "Nosotras lo queremos, luego es bueno". Y ésta es ya por cierto una razón poderosa en el nuevo régimen.

Nosotros los hombres hemos manejado el planeta desde el principio del mundo, desde Adán. ¿Y qué hemos dado al mundo? Bien poca cosa por cierto. Unos cuantos lunáticos en grado superlativo, que lo han trastrocado todo. Por lo tanto, es ya tiempo de entregar el mando en otras manos más enérgicas y prudentes.

Bueno, volvamos a nuestro asunto. Después de elaborar su programa de gobierno, la Presidente procederá a organizar su primer gabinete. Este gabinete estará formado por mujeres que no conozcan absolutamente los asuntos de sus carteras y en esto será en lo único en que van a imitarnos.

La Secretaría de Hacienda o del Tesoro estará a cargo de un Banco reservado en cualquiera ciudad de tenderos extravagantes. La Secretaría del Interior se dedicará a llevar el control de las tormentas domésticas. La Secretaría de Marina va a ser abolida y los grandes barcos de guerra estarán destinados a almacenes de novedades. ¿Y la de guerra? La Secretaría de Guerra se dedicará a profundizar la teoría de Glyn, según la cual todas las guerras comienzan en el hogar. Bajo el dominio del poder femenino no habrá guerras con países extranjeros y se mantendrá a los hombres en los reductos de la paz mediante la amenaza terrible de suprimirles la ración cuotidiana de tabaco.

Una de las supremas prerrogativas femeninas que quedarán sólidamente establecidas en el nuevo gobierno será el derecho de la mujer para cambiar cuando le dé la gana de modo de ser; va a sancionarse y legalizarse su mutabilidad permanente. Un Congreso dominado totalmente por el nuevo soviet femenino arrasará por cierto con todos los prejuicios e instituirá sobre la Tierra la aurora de la mujer. Los pocos hombres que queden, por lástima, en el Congreso, no estarán allí sino para dar fe de la imponderable fuerza que se venía perdiendo desde la noche de los tiempos.

El dolor de muelas

Estos, Fabio, ¡al dolor!...

El dolor de muelas es un dolor saltimbanqui. Duelen las muelas de arriba. Después las de abajo. En seguida las de la derecha. A continuación las de la izquierda... Si uno tiene todas las muelas, le duelen todas a un tiempo. Si uno las tiene todas, menos una, le duele precisamente la que le falta...

Es inútil pensar en medicinas. Se pueden tragar obleas. Se pueden ensayar los unguentos, los calmantes, las fricciones, los sudoríficos, las inyecciones, los sinapismos... pero el dolor de muelas como la grippe y la calvicie, es uno de los fracasos de la Ciencia Médica.

Yo desafiaría a los teósofos, a los mártires cristianos, a los derviches, a los fakires y a los mismos irlandeses a que soportaran sin quejarse un dolor de muelas.

Ahora, lector, si usted es casado, como yo, sabrá reconocer la justicia de mi protesta. Parto de la base que nadie ignore la relación estrecha e íntima que existe entre el cambio de estado de la esposa y las muelas del marido. Como en el caso de las auroras boreales, la gravitación universal y las mesas espiritistas, la ciencia se limita a señalar la existencia del fenómeno sin precisar sus causas. Siguiendo, pues, los procedimientos usados hasta ahora, buscaré en la Biblia una causa provisoria.

Dice el Génesis que cuando Adán oyó la maldición con que Dios, en su Infinita Misericordia, castigara a su mujer, no pudo menos de pensar que Eva se llevaba la peor parte. Pero justo es reconocer que Adán, en su característica inocencia, no conocía la justicia de Dios ni menos conocía a las mujeres.

¿Dónde está la suerte de los hombres?

Antes que la mujer sienta un dolor cualquiera, uno ya tiene encima el dolor de muelas....

Y por último, por unas cuantas horas que ellas sufren, se pasan toda la vida echándonos en cara que fué por culpa nuestra...

César Carcabel

GRAN RODEO

En el Stadium Nacional, San Francisco 2260. El rodeo se efectuará el Domingo 31 y Lunes 1.

Habrá tres valiosos premios, definiéndose el mayor el día Lunes.

LA SITUACION INTERNA DE MEXICO

Lo que dice el informe leído ante las Cámaras por el Presidente provisional. — La pacificación del país. — Importaciones y exportaciones.—Enorme cantidad de petróleo.—Los sistemas de comunicaciones

La situación mexicana, tan inquietante en sus largos años de revolución y de luchas, tan brumosa en sus aspectos generales, parece haberse definido ya. Según se desprende de las informaciones cablegráficas recibidas en los últimos meses, el país está totalmente pacificado; el comercio y las industrias marchan normalmente; los problemas económicos han sido resueltos satisfactoriamente y el crédito en el exterior se viene recuperando sobre seguras y fuertes bases.

En la prensa extranjera hemos hallado el informe que el Presidente de México, señor Adolfo de la Huerta, leyó a las Cámaras el primero de Setiembre, dando cuenta de su labor iniciada a raíz de la muerte del señor Carranza. Desde luego, es este un documento que revela ampliamente la verdadera situación mexicana, e insertamos en extracto aquellos de sus capítulos que hemos juzgado como más significativos.

La pacificación

Al hacer referencia del Ramo de Gobernación, el informe da especial interés a la completa pacificación del país. Se menciona la rendición de Francisco Villa, la solución del asunto en la Baja California, motivado por la rebeldía de su gobernante, señor Cantú; se da cuenta de la buena armonía del Gobierno con los poderes locales y, finalmente, se informa de haberse logrado, por completo, la paz interior.

Restitución de los templos

En el mismo capítulo se menciona la restitución de los templos del culto católico y la devolución de todos aquéllos bienes que, por acuerdos de regímenes anteriores, fueron intervenidos. Ambas disposiciones han causado, como es de suponerse, muy buena impresión.

Relaciones con el exterior

La buena amistad de México con las naciones extranjeras — dice el mensaje Presidencial—no se ha interrumpido un solo momento. "Nuestras relaciones con el exterior son tan firmes como siempre y si se ha tratado de hacerlas aparecer contrarias, no es esto sino mala interpretación del momento".

México ha sido invitado a todos los Congresos, Exposiciones y aniversarios próximos y no ha habido la menor alteración en el cumplimento de tratados y disposiciones internacionales.

El informe cita que se han establecido nuevas representaciones en el exterior, y, por lo que se refiere a garantías a los extranjeros que residen allá, da cuenta de ser estas amplísimas y más aún en la tramitación de sus reclamaciones por daños sufridos en la revolución.

Hacienda y Finanzas

En este ramo, ocupa sitio preferente la estadística de importaciones y exportaciones. Su importe en el período que comprende el mensaje, fué de cerca de **cuatrocientos millones de dólares** (aproximadamente dos mil millones de pesos chilenos) y cita más tarde, comprobando estas cifras, el notable aumento industrial y comercial del país. Respecto de sus finanzas, anuncia buenas perspectivas, basadas en la Ley de Bancos que actualmente estudia una comisión especial. Acerca de la acuñación de metálico, (única especie en circulación) informa que la Oficina de Moneda tiene un promedio diario de producción, igual a doscientos mil pesos en oro, plata y bronce (moneda mexicana).

Informa también sobre el funcionamiento de la Comisión de Reclamaciones por daños de la revolución, la cual ha conocido demandas por cerca de veinte millones de pesos mexicanos. De ellas, doscientas catorce fueron presentadas por nacionales y el resto por extranjeros.

Guerra y Marina

Del informe en este capítulo, merece citarse lo referente a la reducción de efectivos. La labor actual va dirigida a lograr un pie de paz de cincuenta mil hombres. Para su realización, normal y conciliadoramente se ha licenciado gran número de fuerzas irregulares o ex-rebeldes; se han fundado varias colonias militares; el antiguo Colegio Militar ha sido reorganizado por completo. En aviación el progreso es igualmente notorio; en la actualidad se han adquirido nuevas flotillas de diversos tipos de aviones y se construye la Escuela Nacional de Aviación. En Marina, se da cuenta de estar en estudio el Proyecto para su reorganización.

Industria y Comercio

El estado de pacificación de aquella República está reflejado en el informe, cuando se refiere a la industria y al comercio. En el primer ramo, lo más interesante es aquello que se refiere al petróleo. Sería cansado entrar en comentarios y consideraciones. Basta decir que el impuesto produjo cerca de cinco millones de dólares en un bimestre, calculándose como promedio diario de producción, la de cien mil barriles. El país ha sido estudiado en las zonas costeñas y se calcula que tiene petróleo en regiones de más de veinte mil millas cuadradas. En la actualidad solamente se explotan ochocientas, pudiendo asegurarse que la producción potencial en ellas, puede ser doble a la de los Estados Unidos.

Agricultura y Fomento

En este Ramo, el informe cita principalmente la solución del problema agrario. A su respecto, da cuenta de haberse dotado a los pueblos que lo solicitaron de cerca de setenta mil hectáreas. Para su explotación y cultivo se ha dado toda clase de facilidades. Se han establecido oficinas especiales que facilitarán maquinarias, fondos, etc., y, realizando este programa con equidad y justicia, puede decirse que ha sido satisfactoriamente resuelto.

Se ha intensificado la propaganda de nuevos sistemas agrícolas; se han fundado varias Escuelas en provincias y, a las ya existentes en la capital y sus cercanías se les ha dotado de los últimos adelantos.

Instrucción Pública

El mensaje, al citar el Departamento Universitario del cual depende ahora, en parte, la instrucción pública, hace referencia especial de haberse terminado el proyecto para la federalización de la enseñanza. A continuación se ocupa de los buenos resultados obtenidos al hacerse la elección de maestros con votación de los mismos alumnos y por último a que próximamente será obligatorio en todas las escuelas del país, la oposición para obtener los puestos en la enseñanza pública.

Comunicaciones

El señor de la Huerta informó de haberse autorizado diversas concesiones para nuevos trabajos ferrocarrileros en diversos lugares de la República; otras para construcción de muelles en puertos que carecían de ellos. Cita después las cifras que se refieren al número de kilómetros que comprende la red del país y que en la actualidad es de veinticinco mil ochocientos cuarenta.

Alude más tarde a la devolución del Ferrocarril mexicano y anuncia que próximamente lo serán las líneas nacionales, para que nuevamente sean admialstradas como lo eran antes.

Respecto de los servicios de Correos, Telégrafos y Estaciones inalámbricas, el mensaje informa de su completa normalidad y de los nuevos proyectos para su aumento.

Salubridad

Por último, el informe del señor de la Huerta hace referencia a los trabajos realizados por el Departamento de Salubridad. Ellos han sido satisfactorios y revelan lo mucho que en tal sentido se ha adelantado últimamente. Las endemias y epidemias que aparecieron a principios del año; la peste bubónica en Veracruz y la fiebre amarilla fueron totalmente extinguidas y levantadas las cuarentenas respectivas.

Como decimos al principio, es este, en extracto, el informe del nuevo Presidente de México, revelador de la verdadera situación de aquel país.

ENTRE AMIGAS

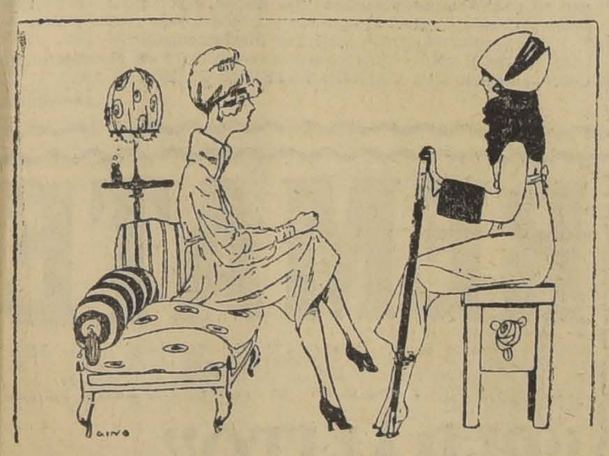

—¿TU MARIDO TE DA TODO EL DINERO QUE TU LE PIDES?
—¡OH, NO! NO ES LO BATANTE RICO PARA ESO...

LAS MODAS FUTURAS

EL MEDICO.—COMO NO TENEMOS IDEA DE COMO SERA LA MODA CUANDO SU HIJA ESTE GRANDE CREO CONVENIENTE QUE VACUNEMOS EN LA ENGUA.

Automóvil Vendo

Automóvil marca Benz, limousine, Landaulet, carrocería de lujo, perfecto estado, se vende por viaje.

REPUBLICA 19

ESPECIFICO BENGURIA

El único reconstituyente del cabello. Cura radicalmente las canas. Premiado con Gran Premio, Medalla de Oro en la Exposición Internacional de Milán, verificada este año.

MONEDA 875 X-

LO MAS MODERNO — EXACTITUD ABSOLUTA

VULCAIN

Reloj Pulsera de Moda

Cerro Santa Lucia

Teatro Paraiso

Hoy Sábado 30 de Octubre

GRAN BAILE DE FANTASIA

Parte de la entrada se destinará a beneficio de la Liga de Estudiantes Pobres.

Entrada:
Caballeros en traje civil $ 3.
Señoritas y disfrazados $ 2.

Las entradas se venden en la Casa Palet y en Mensajeros, Portal Mac-Clure esquina de Merced. La entrada da derecho a subir en su automóvil o en su carruaje.

Ocupaciones

Mecanicos
Zapateros
Aprendices
Estucadores
Albañiles
Carpinteros
Mueblistas
Relojeros
Barnizadores
Etc., Etc.

Si desean ocuparse

Sírvanse revisar diariamente la Sección OCUPACIONES de los AVISOS CLASIFICADOS de este diario, el de mayor circulación en Chile y encontrarán ocupación.

DEFUNCION.

Tenemos el sentimiento de comunicar la muerte de nuestro querido e inolvidable padre, don

José E. Gonzalez T.

Sus restos fueron sepultados privadamente en el Cementerio General.

SUS HIJOS

DEFUNCION.

Habiendo dejado de existir mi querida esposa doña

Carmela Arriaran de Hernandez

Rogamos a nuestras relaciones se sirvan acompañar sus restos al Cementerio General, hoy a las 4 P. M.

El cortejo partirá de su casa habitación: San Isidro 124.

José Santos Hernández e hijos

DEFUNCION.

Ha fallecido la señora:

Aniceta Mútis v. de León

Sus restos fueron sepultados ayer privadamente en el Cementerio General.

Sus hijos: **Alberto, Fernando, Carmela y Sylvia León Mutis.**

DEFUNCION.

Habiendo dejado de existir mi querida hija

Miguelina

Inés Miguelina Capella Weruz

Ruego a mis amigos acompañarla el Cementerio Católico el Domingo 31, a las 10 A. M. Avenida Valdivieso 17.

Juan Capella y familia

EMPRESA

FORLIVESI

IMPORTACION DIRECTA

URNAS CON DOBLE URNA DE PLOMO DE

Duración Eterna

JUAN FORLIVESI

COMPAÑIA 1037 - 1041

(Edificio del Palacio Arzobispal)

TELEFONO INGLES 877

X-

POMPAS FUNEBRES

"La Nacional"

Arturo Prat 711, frente a 10 de Julio

TELEFONO INGLES 2724

Servicios económicos.

Ataud americano, capilla, carroza de 1.a y un coche americano, por $ 100.

Servicio de ataud y carroza, desde $ 40.

SERVICIOS NOCTURNOS

X-

POMPAS FUNEBRES

Empresa Zenteno

Delicias 2584

CASI ESQ. MOLINA

(4 cuadras Estación Central)

Teléfono Inglés 524

Carlos Zenteno Loyola

X-

PATENTES DE INVENCION

Al Ministerio de Industria se han presentado:

Al Ministerio de Industria se han presentado: don **ELIAS ALMEYDA ARROYO**, pidiendo patente de invención para "Un procedimiento de beneficio de aguas viejas salitrosas, por evaporación al aire libre".

1726—O—30

Don **EDUARDO NUÑEZ**, pidiendo patente de invención para "el aprovechamiento de diversas plantas chilenas en la industria de hilados y cordelería, y los residuos en la elaboración de celulosa".

30-Oct.

Don **JOSE TUGUES**, pidiendo patente de invención para "un nuevo procedimiento para revolver automáticamente los caldos salitrosos en el cachucho mismo, utilizando el vapor que de ellos se desprende".

30-Oct.

DON JUAN TAULIS, pidiendo patente de invención para "Una máquina para hacer el vacío, de funcionamiento hidráulico y automático, aplicable especialmente a la industria de concentración de jugos".

N-1.o

Don **JORGE HUGHES**, pidiendo patente de invención para pidiendo patente de invención para "Un nuevo producto industrial a base de arena o piedra molida y otros componente, para formar bloques de gran dureza para pavimentación de calzadas". 1840-N-4

Se da este aviso para los efectos de las disposiciones reglamentarias correspondientes.

El Jefe de la Oficina de Patentes de Invención.

REMATE

El 11 de Noviembre, a las 4 P. M., ante el compromisario don Luis Salas Romo, y en la oficina del actuario, secretaría del Tercer Juzgado Civil; Bandera 361, se rematarán las siguientes propiedades, pertenecientes a la sucesión de doña Celina Bousquet v. de Moock: Casa Avenida del Rosario número 666, por el mínimum de $ 30,000; casa calle Dominica número 314, por el mínimum de $ 18,000. Facilidades de pago.

Títulos, bases y demás antecedentes, en la oficina del compromisario, Compañía número 1378.

Las propiedades pueden visitarse de 2 a 6 P. M.

EUDORO GUZMAN, Actuario.

N-11

Remate Judicial

El 5 de Noviembre próximo, a la 1.30 P. M., en el Quinto Juzgado Civil, se rematará la extensa propiedad de renta, ubicada en Cartagena, denominada **PARQUE BUSTOS**, por el mínimum de pesos 201,051.63, pagaderos con la mitad al contado y la otra mitad a tres meses de plazo, con el 8 por ciento de interés anual. Si no hubiera interesados por toda la propiedad, se procederá al remate por lotes, en la forma siguiente:

Lote N.o 1.o, compuesto de tres casas. **Mínimum: $ 64,953.46.**

Lote N.o 2, compuesto de dos casas. **Mínimum: 32,580.20.**

Lote N.o 3. Compuesto de una casa. **Mínimum: $ 13,123.55.**

Lote N.o 4, compuesto de una casa. **Mínimum: $ 16,804.98.**

Lote N.o 5. compuesto de una casa. **Mínimum: $ 17,413.04.**

Lote N.o 6, compuesto de dos casas, siendo una de altos y dan a la Playa Chica: **Mínimum: $ 50,176.40.**

Estos lotes se determinan en el plano y tasación del ingeniero don Tomás Reyes P. Los mínimums corresponden a los dos tercios de sus respectivas tasaciones.

Antecedentes en la secretaría de don **Cesar Covarrubias.**

Santiago, 26 de Octubre de 1920.

1837-N-3

FILTRO

para vinos, gigante N.o 10, casi nuevo, bomba en muy buen estado, vendo muy barato. Avenida Subercaseaux 299, Almacén del Llano.

1835-N-1.o

TATTERSALL

Por ser día festivo el

LUNES 1.o DE NOVIEMBRE

la Feria de este día, tendrá lugar conjuntamente con la del

MIERCOLES 3 DE NOVIEMBRE

EL GERENTE.

COLIRIO

— DEL —

Padre Constanzo

El mejor específico para todas las afecciones de la vista.

Dirigirse a

VICTOR ROSTAGNO

Unico agente para Sud-América.

VALPARAISO

Casilla 126

DE VENTA EN TODAS LAS PRINCIPALES DROGUERIAS Y BOTICAS.

SALDO

CORBATAS

Para Caballeros

Corbatas de Seda antes $ 5.00 a **3.50**
Corbatas de Seda antes $ 6.50 a **4.90**
Corbatas de Seda antes $ 9.50 a **5.9**

Ademas ofrecemos muchas otras clases a precios de verdadera reclame

CASA MUZARD

Sombreros de Paja

Modelos importados

11.50 y 14.50

Continúa la Realización en el Departamento de CALZADO

HECHOS Y NO PALABRAS

CERCIORESE DE ESTOS PRECIOS

Cabritilla

ZAPATON N.os 34 y 35	$ 11.00
ZAPATON taco forrado	14.50
ZAPATON taco suela buena clase	16.50
ZAPATON horma puntuda muy durable	18.00
MARQUESA dos ojetillos	16.50
ZAPATILLA 1 traba, taco forrado	14.50
ZAPATILLA 2 trabas, taco forrado	14.50
ZAPATILLA un ojetillo, taco forrado	14.50
ZAPATILLA Un ojetillo con pulsera, 16.50 y	14.50
ZAPATILLA una traba con pulsera, 16.50 y	14.50
ZAPATILLA una traba, taco suela	16.80
ZAPATILLA Reina extra	20.00
ZAPATILLA Reina, muy suave	21.00
ZAPATILLA Reina Luis XV	26.00
ZAPATON una plantilla	21.00
ZAPATON una plantilla extra	26.00

Acharolado

ZAPATON taco celuloide	18.00
ZAPATON taco suela	20.00
ZAPATON horma de moda	21.00
ZAPATILLA una traba, taco celuloide	18.00
ZAPATILLA una traba, taco suela	20.00
ZAPATILLA horma puntuda	21.00
ZAPATILLA horma puntuda, muy suave	22.00
ZAPATILLA horma Luis XV	25.00
ZAPATILLA japonesa Luis XV	27.50
ZAPATILLA traba ancha (novedad)	26.00

Cabritilla Color

ZAPATON taco francés, varios modelos	16.50
ZAPATON taco forrado	20.00
ZAPATON forma puntuda	24.00
ZAPATON taco Luis XV	27.00
ZAPATILLA una y dos trabas	20.00
ZAPATILLA horma puntuda	24.00
ZAPATILLA taco Luis XV	27.00
ZAPATILLA traba ancha (novedad)	30.00

Colegiales

ZAPATILLA cabritilla de una traba del 26|29	11.50
ZAPATILLA cabritilla de una traba del 30|33	12.50
ZAPATON cabritilla del 26|29	11.50
ZAPATON cabritilla del 30|33	12.50
ZAPATON Box-Calf $ 11.50 y	12.50
ZAPATON charol del 26|29	13.00
ZAPATON charol del 30|33	14.50
ZAPATILLA charol una traba del 20|29	13.00
ZAPATILLA charol una traba, del 30|33	14.50
ZAPATILLA Reina acharolada, del 30|33	14.50

Caballeros

BOTIN Box-Calf negro	18.50
BOTIN Box-Calf horma americana	20.00
BOTIN Box-Calf horma puntuda	24.00
BOTIN Box-Calf mejor clase	25.00
BOTIN Box-Calf emplantillado	26.50
BOTIN Box-Calf mejor clase	28.00
BOTIN Box-Calf extra	30.00
BOTIN color horma puntuda	28.50
BOTIN color obscuro (moda)	34.00
ZAPATON color, horma puntuda	26.50
ZAPATON color obscuro (moda)	33.00
ZAPATON negro horma puntuda	27.00

DELICIAS

ESQUINA SAN ANTONIO

A. B. C.

ESENCIAS NATURALES CONCENTRADAS

para preparar **BILTZ** de color natural.

Limón, naranja, Sidra.
Grosella, Frutillas, Frambueza,
Duraznos, Granadina, Cerezas.
Canela, cacao, café, Curacao.
Coñac, Whisky escocés, Old Tom Gin inglés.

OFRECEN: **ARESTIZABAL y Cía. — VALPARAISO**

Sociedad Fabril y Comercial

De Providencia

FUNDICION DE BRONCE.
FABRICA especial de trabajos en repujado.
ESTAMPADOS en toda clase de metales.
TALLERES mecánicos de precisión.
AGLVANIZACION.

Agentes Generales:

GILDEMEISTER & Co., Santiago

Bolsa de Comercio, Of. No. 106 - Casilla 99 D.

30-Oct.

LAPIDAS

A PRECIOS SIN COMPETENCIA

CIENFUEGOS 67

MARMOLERIA "BOTTINELLI"

AVISOS DE REMATES

Remate de Materiales de Construcción

DE LA DEMOLICION DEL EDIFICIO

DELICIAS 457, FRENTE A CARMEN

HOY Sábado 30 a las 10 de la mañana

— HAY —

300 planchas de fierro galvanizado para techo de 4 y pies, en muy buen estado. Tijerales de pino de 8.60 metros de largo, vigas de pino, pilares de pino. Costaneras, pilares barnizados, ventiladores, fierro liso para canales. Caballete. Una escala de fierro. Puertas de fierro, Cortina de fierro para almacénes. Adornos de yeso. Puertas mampara, pilares fundos, bastidores, artículos sanitarios, etc., etc.

PAGO AL CONTADO

VICTOR ARAYA
Martillero de Hacienda

Caja de Crédito Hipotecario

REMATE JUDICIAL

El 26 de Noviembre de 1920, a las 2 P. M., se rematará en el Segundo Juzgado Civil de Santiago, la propiedad signada con los N.os 2,449 a 2,453 de la calle Huérfanos de esta ciudad.

MINIMUM: $ 57,333.33

que se pagará: a) con $ 18,312.48, saldo en el 17.o dividendo de la obligación hipotecaria a favor de la Caja de Crédito Hipotecario de $ 24,000 primitivos en letras del 8 o/o de interés anual, con 20 de amortización; b) con $ 24,000 al contado, en dinero efectivo; c) con $ 15,020. 85 a seis meses plazo.

Bases y antecedentes en la Secretaría del Segundo Juzgado Civil de Santiago.

Títulos en el archivo de la Caja de Crédito Hipotecario.

REMATE DE LAS INSTALACIONES

DEL ALMACEN FISCAL Número 2

26-A CHACABUCO 26-A

Hoy SABADO 30, A LAS 9.30 A. M.

— HAY —

4 mesones y estantería, 3 pesos de mostrador, 1 id. de lanza, 1 gran peso moderno, 1 escritorio, 1|2 ministro, 1 mesa, sillas de junco, papel de envolver, 1 **barril** de vinagre de 300 litros, 1 id. de vidrio para aceite, 1 **romana** de 400 kilos, **Caja de Fondos Bash**, mesón con zinc, 1 cajón de sidra, etc.

PAGO AL CONTADO.

ENRIQUE MANDIOLA E.
Martillero de Hacienda

REMATE

Por acuerdo de los herederos de doña María Luisa Echaurren de Vicuña, saldrá a remate

El 3 de Noviembre próximo

A LAS TRES DE LA TARDE

en el estudio de don **Carlos Estevez G., Rosas 1327**, de la propiedad ubicada en la calle

Santo Domingo N.o 2259 y 2267

compuesta de dos extensas casas habitación, por el mínimum de

$ 110,000

que se pagarán reconociendo una deuda hipotecaria de 25,000 pesos y el saldo mitad al contado y mitad a seis meses plazo.

La propiedad puede visitarse diariamente.

Bases y antecedentes pueden consultarse en el estudio del Compromisario don **CARLOS ESTEVEZ G., ROSAS 1327.**

1583-N-3

REMATE

Por acuerdo de los herederos de don Desiderio Lemus Silva, se subastarán el día 4 DE NOVIEMBRE próximo, a las 4 P. M. en el estudio del abogado don Jorge E. Costa G., calle de Santo Domingo N.o 1131 y ante el Notario don Desiderio Lizana, los fundos denominados

"PERALITO" y "PERALILLO"

ubicados en la Comuna de Barrancas de este departamento, con una superficie total aproximada de 6,566 hectáreas, entre planas y regadas, planas de rulos y cerros.

Mínimum: $ 2.500,000

Pagaderos: con $ 1.000,000.00 al contado; resto mitad a seis meses y mitad a un año con 8 o/o de interés. Reconoce deuda a favor Caja de Crédito Hipotecario de 750,000.00 francos, reducidos a 600,225.00, estimada en $ 270,000.00 que se imputarán al pago a plazo.

"EL PERALILLO" posee espléndidas casas de habitación, para que, casas de administración, 40 posesiones de inquilinos, pesebreras, galpones, unos para lechería, otros para maquinarias, galpón para guardar pasto y otro para carbones. Dividido en 16 potreros y además el cerro en varias mangas o ensenadas pastoriles con buenas bebidas, bastante abrigo y monte. Posee agua de regadío propias y muchos derechos a derrames de importancia.

"EL PERALITO" tiene casa de administración, galpones de lechería y bodegas, casas para despacho, 14 casas de inquilinos, todas con techo de zinc blanco galvanizado. Dividido en 16 potreros. Ambos fundos tienen sus deslindes y divisiones de potreros con postes de roble y alambre de púa. Derechos de aguas correspondientes a seis y medio regadores del Canal de Maipo y además otros derechos de importancia.

TITULOS en la Caja de Crédito Hipotecario y también en la Notaría de don Desiderio Lizana, Compañía 1230, en donde se consultarán las bases, planos y demás antecedentes del remate.

Para visitar el fundo, dirigirse a don **Héctor Sarre Lezaeta**, al mismo fundo, teléfono inglés N.o 7, Renca. Distancia: 40 minutos en auto u hora y media en coche.

LA NACION

Santiago, Octubre 30 de 1920

EL MANIFIESTO RADICAL Y EL NUEVO GOBIERNO

Un Manifiesto político destinado a sostener y afianzar la cohesión en las filas, con el fin de aumentar las probabilidades de éxito en la lucha electoral que se aproxima, ha sido dirigido por la Dirección del Partido Radical a sus correligionarios de todo el país.

Sigue siempre a los éxitos políticos una etapa de desintegración, de relajación o simplemente de abandono en las actividades partidaristas; y es por eso que con rara uniformidad ha podido observarse en nuestra historia parlamentaria, que los triunfadores de hoy son, generalmente, los vencidos de un próximo mañana.

Con razón el Manifiesto del Partido Radical, exhorta a los miembros de esta colectividad política a no desmayar y a completar la obra comenzada al triunfar el señor Alessandri esforzándose por obtener una mayoría parlamentaria capaz de asegurar la posibilidad de que el nuevo Presidente esté en aptitud de desenvolver sin tropiezos el programa que le ha servido de bandera.

Las poderosas raíces que el Partido Radical ha ido echando en la opinión, señalan sin lugar a dudas a sus elementos como a los que con mayor contingente habrán de contribuir a la estabilización y eficiencia del nuevo Gobierno. Dividido y anarquizado el Partido Liberal por la campaña que acaba de terminar, el Partido Radical presenta por hoy la fuerza electoral más compacta y eficiente en la nueva campaña que ya se inicia, de renovación del próximo Congreso.

A grandes rasgos se trazan en esta pieza política los puntos fundamentales de la orientación del Partido en frente de la lucha que se aproxima y se señala la conveniencia "de abandonar una vez " por todas el viejo régimen que " tenía como política la inactivi- " dad gubernativa y que buscaba " como elementos más represen- " tativos y convenientes de Go- " bierno a los que se limitaban a " observar el libre juego de las " actividades particulares".

Bien caracteriza ese Manifiesto el nuevo orden de cosas que se iniciará con el advenimiento del señor Alessandri al poder, al decir que lo que más ha menester nuestro país, es salir de la inactividad gubernativa.

Sin lugar a dudas, la causa primordial de la estagnación o el retroceso que hemos sufrido en nuestro desarrollo nacional está en este Gobierno inactivo del **laisser passer, laisser faire.** La sangre que llega a la Moneda en brazos del triunfo de Junio, es sangre nueva, llamada a circular generosamente por todos los miembros anémicos de la administración y a tonificar la vida de las provincias, anestesiadas por el centralismo reinante.

El Manifiesto contempla los principales puntos del programa de la Alianza que han servido de base a la campaña electoral y que necesitan para llevarlos a la práctica el concurso del próximo Congreso. No basta, sin duda, la elección de un Presidente de la República en nombre de los ideales de un programa, si los partidos no consiguen una mayoría parlamentaria ilustrada y disciplinada para realizarlos, si no logran elegir, como lo dice el Manifiesto, gobernantes, en toda la amplia acepción de esta palabra, que "impulsen deliberada y conscientemente las fuerzas vivas de la Nación en bien común".

En este sentido el primero y más urgente deber de los partidos es salvar todas las dificultades, apartar todas las diferencias y concurrir al propósito fundamental de elegir un buen Congreso.

El Partido Radical que, como decíamos, representa la fuerza electoral más eficiente de la Alianza, tiene también el más alto deber y la más grave responsabilidad.

Elegir un buen Congreso para los Partidos de la Alianza significa no sólo alcanzar mayoría numérica de asientos que permita gobernar, sino además, y esto suele ser lo más importante en la fuerza moral de un Parlamento, llevar allí hombres previsores, ilustrados y conscientes de los complejos problemas que hoy impone el Gobierno del país.

Los problemas económicos y sociales dominan por la fuerza inevitable de los hechos, sobre los problemas meramente políticos y religiosos. A la gran masa del pueblo y especialmente al que sufre y trabaja lo que más le interesa es su bienestar y su tranquilidad; y dentro del concepto moderno del Gobierno es en el bienestar y en la tranquilidad del pueblo donde se encuentra la base de grandeza y de felicidad de un país.

Sobre la masa enorme y confusa de los hechos pasados,—decía hace poco un economista distinguido en una conferencia dada en la Universidad de París,—cada época a su turno y en su grado pasea sobre la historia raudales de luz. Para Bossuet la historia antigua es un drama religioso, la preparación del reino de Cristo, y lo que le interesa en la historia reciente es la rebelión de la herejía contra la vieja Iglesia. Durante la época de la Restauración son las cuestiones políticas y constitucionales las que apasionan los espíritus. Nuestros contemporáneos se dedican al estudio de los fenómenos económicos y sociales, porque ellos viven en un tiempo en que estos problemas están en primer plan.

Entre nosotros, es cierto, y hay alguna amargura en decirlo, no hemos resuelto nuestros más importantes problemas político-religiosos, ni nuestras viejas cuestiones político-constitucionales. Estamos unidos así por nuestra incuria y nuestra imprevisión a la masa enorme y confusa de hechos pasados que según el conferencista francés no responden ya a las preocupaciones dominantes. Pero esto no disminuye la urgencia creciente de la política económico-social que se impone al nuevo Congreso y que necesita ser objeto de la mayor atención de los dirigentes de los partidos al organizar la próxima campaña electoral.

El Gobierno y el Congreso deberán, antes que todo, preocuparse de la situación financiera y económica del país, de la situación obrera y de las condiciones del trabajo y del trabajador. Y será el partido que lleve al Congreso hombres más preparados y capaces para resolver estos problemas, el que haga labor más útil y gane en definitiva el aprecio público.

El Partido Radical por su organización, su disciplina y su situación en nuestro escenario político, cuenta con probabilidades de ocupar más asientos que cualquier otro en la próxima Cámara de Diputados. Tiene así una responsabilidad más grande, responsabilidad que el Manifiesto deja entrever y que por nuestra parte hemos querido acentuar.

ANTE EL ABANDONO DE LA HACIENDA PUBLICA

Hace quince días, el sentimiento de la alarma y de la urgencia en materia de recursos fiscales, tuvo el poder de conmover al país y de excitar los buenos propósitos del Congreso. Durante mucho tiempo habíamos venido señalando el camino que fatalmente debían seguir las finanzas nacionales en su peligroso deslizamiento hacia la suspensión de pagos,—sinónimo de la bancarrota,—cuando el primer anuncio de la falta de fondos se produjo.

Los empleados de la administración pública estuvieron en inminente peligro de quedarse sin sus sueldos del presente mes y fué entonces cuando se oyeron las verdaderas lamentaciones y los verdaderos clamores de los mismos que hasta ese momento habían considerado que vivir en el déficit fiscal era una de las cosas menos importantes y menos molestas que podían imaginarse.

Después, el Fisco, con ese admirable sistema de fondos que tiene en vigencia, encontró algunos millones que andaban sueltos y todo se creyó conjurado. Había con qué pagar por lo menos los compromisos del mes que expira. Y, como los legisladores estaban penetrados de la necesidad de darle recursos al Estado, se creyó que en breve tendríamos despachada una serie numerosa de leyes que consultaban la reforma de los actuales impuestos o la creación de otros nuevos.

Han bastado dos semanas para que toda esa alarma y todo ese buen espíritu de trabajo vuelvan a quedar sofocados bajo el peso de otras preocupaciones de índole menos práctica. La indolencia habitual en nuestra tierra por todo lo que no sea esa apasionante politiquería del momento ha recobrado su imperio.

Y desde ese momento ha cesado el afán de conceder recursos al Fisco. La mayoría de los proyectos de contribuciones: o está sometida al lento y parsimonioso estudio de las comisiones de la Cámara de Diputados o está encarpetada sencillamente en ambas ramas del Parlamento.

Las características del problema financiero que tantas incertidumbres provocó en el criterio público, no han desaparecido: están agravándose en la sombra. El mismo mal latente continúa en plena incubación de males mayores. No está resuelto el problema de nivelar los presupuestos ni de saldar el déficit. No está asegurado el servicio de fondos para pagar los compromisos de los meses de Noviembre y Diciembre. La reforma de los impuestos, que necesita ser despachada con tiempo, ya no dará recursos en lo que queda de 1920 y sólo vendría a producir sus efectos ya muy entrado 1921. Proporcionalmente, las nuevas contribuciones sólo podrían ser cobradas en el segundo semestre de ese año.

El mes de Noviembre verá casi seguramente una nueva repercusión de esta crisis que tan poco nos sobrecoge todavía. Tenemos un desequilibrio de 101 millones de pesos que liquidar el 31 de Diciembre. No tenemos de dónde sacar un centavo más dentro del actual régimen. No encuentra el Fisco quién quiera seguirle prestando dinero para mantener el portentoso letargo actual.

El prestigio del país sufre con esta insolvencia creciente que quedará consumada a plazo fatal. La economía pública y privada está sufriendo perjuicios cuya magnitud aún no se siente bien, pero que serán muy dolorosos antes de mucho.

Frente a semejante crisis, las actividades del Gobierno se presentan siempre muy débiles e inciertas.

El país quiere sentir la acción y la energía de sus gobernantes. No es posible que la administración que se va, pueda resignarse con tanta facilidad a dejar que corran los días hasta que el nuevo Presidente se reciba de la hacienda pública en el agotamiento más completo. Las Cámaras deben manifestar a su vez que están dispuestas a trabajar en la reorganización del sistema rentístico y de las finanzas nacionales o bien dejar claramente establecidos los motivos que determinan su actual inacción.

No podemos, pues, dirigirnos al Parlamento sin encontrar en el camino la entidad del Poder Ejecutivo, cuya misión es proponer medidas, iniciar su estudio, agitar incesantemente su despacho y por encima de todo disponer de la influencia y de la energía suficientes para obtener que los rodajes legislativos marchen con la rapidez que el interés nacional exige. El país no se equivoca en estos momentos y por eso desea ver claramente deslindadas las situaciones antes que sea demasiado tarde. El actual orden de cosas no puede continuar porque importa un grave desprestigio y una calamidad que sólo sabremos apreciar cuando todos sintamos sus consecuencias en carnes propias.

LEGISLACION PENAL Y REGIMEN CARCELARIO

Comentando en días pasados la decisión gubernativa de confiar a un Consejo de Prisiones la tarea de velar por el mejoramiento de las condiciones actuales de nuestros establecimientos penales, señalábamos algunas circunstancias que nos parece harán infructuosa toda acción que ese organismo quiera desarrollar, por cuanto el estado de cosas existente en esta materia no es ni lejanamente algo que se pueda remediar con expedientes superficiales y de carácter complementario, como es el de toda acción tendiente a mejorar o perfeccionar un servicio ya creado y en proceso de desarrollo.

Y recordábamos a nuestros dirigentes la necesidad de decidirse de una vez, también en este orden de cosas, a tomar la única vía que habrá de conducir al objetivo que señalan múltiples razones de humanidad y previsión social y económica, y que en otros países se está alcanzando ya con ' rmosos resultados: la reforma radical, en el espíritu y en los procedimientos, de nuestra legislación punitiva. Creemos que está abiertamente en pugna con los modernos conceptos del penalismo, la legislación porque actualmente nos regimos para la persecución del delincuente, y que la acción fundamental de cualquiera obra de reorganización efectiva y duradera del régimen carcelario deberá ser necesariamente la modificación substancial de esa legislación. En las condiciones actuales, nuestro régimen penal parece responder al concepto de que la Cárcel, es el sitio en que se purgan las ofensas inferidas a la sociedad, debe inspirar al ciudadano un terror profundo, una repulsión violenta e instintiva. Principios muy distintos se han establecido universalmente desde hace años, y han inspirado las disposiciones legales que rigen en la mayoría de los países civilizados del mundo, a ambos lados del Atlántico, el funcionamiento de los establecimientos penales. Defectos semejantes a los de que en la actualidad adolece nuestro sistema carcelario, que cierra al delincuente todo camino a la rehabilitación, conmovieron a la opinión pública en muchos países, y las ideas enunciadas en favor de una nueva orientación de la acción penal, se cristalizaron, después de un largo período de actividades aisladas, en las conclusiones del Congreso Penitenciario celebrado en Washington en 1910, Inglaterra, Francia, Holanda, Bélgica, Suiza Grecia, Italia, España, Alemania, Austria, los Estados Unidos y la República Argentina enviaron a esa gran reunión un selecto núcleo de hombres competentes y caracterizados, cuyos acuerdos han fructificado, en el correr de los años, en reformas y mejoras del régimen penal, de cuyos beneficios comparten por igual los delincuentes reformados y la sociedad que recupera en ellos elementos útiles que en otras condiciones hubiera perdido irremisiblemente.

En nuestro país la cuestión carcelaria es acaso la en que s ha ejercitado más acentuadamente la indolencia de los Poderes Públicos; y salvo la excepción del reciente decreto que crea el Consejo de Prisiones, no ha sido objeto de la menor preocupación del Ejecutivo. Los primitivos procedimientos que se aplicaban hace un cuarto de siglo están todavía en pleno vigor, y la población p l continúa como entonces sujeta a todas las inclemencias de un régimen frío y rigorista inspirado en arcaicos principios en que para nada se contempla la necesidad de regenerar al caído, sino simplemente la de castigarle.

Y para que desaparezcan el calabozo inmundo en que el delincuente ocasional se pervierte irremisiblemente en su convivencia con criminales empedernidos; el ocio forzado que aletarga las conciencias y concluye por adormecer toda aspiración dignificadora, y las largas reclusiones preventivas de los acusados inocentes que al volver a la libertad llevan en el alma un rencor sordo contra la sociedad que les ha encarcelado injustamente; para que se eliminen, en fin, todos los factores que hacen de nuestro régimen p l y carcelario una vergüenza nacional y un elemento destructor de una considerable suma de fuerzas humanas, es preciso realizar una mudanza esencial de las disposiciones que son su fuente original.

La administración próxima a iniciarse y los legisladores futuros, tendrán en esta materia un hermoso campo de acción en qué ejercitar los anhelos de progreso de que están llamados a ser intérpretes en el ejercicio del poder público. Bien podría esperarse, con todo, que la actual dejara siquiera iniciada esta reforma que reclaman mil razones de justicia y de conveniencia nacional.

Reparación de una injusticia

La ley de habitaciones higiénicas para el pueblo, dictada con el fin de proteger la salud y la vida de las clases trabajadoras, aplicada, como se está haciendo entre nosotros, de una manera incompleta, está lesionando de la manera más lamentable al mismo pueblo que trata de beneficiar.

Hemos leído patéticas descripciones en la prensa, que nos relatan varios casos de personas menesterosas arrojadas sin piedad a la calle por los encargados de la obra demoledora del "Consejo Superior de Habitaciones para Obreros".

La ley se ha convertido en una espada de doble filo, debido a la imprevisión y, sobre todo a la precipitación con que se lleva a cabo su cumplimiento.

Referente a esto dice el sociólogo Guide: "Debe sí tenerse cuidado en lo que mira a la intervención del Estado, porque ésta, en cierto modo puede agravar el mal, ya que si se impone a los propietarios de casas condiciones de salubridad, cuyo carácter sea para ellos necesariamente oneroso y las cuales condiciones pueden conducir a la supresión de barrios enteros por medio de la expropiación, el resultado consiste en la rarefacción de los alojamientos y en su consiguiente encarecimiento.

La acción del Estado, nuevamente depresiva, no puede ser beneficiosa, si no la acompañan diversas iniciativas que tiendan a reemplazar, con toda oportunidad, los alojamientos abandonados por insalubres por otros alojamientos nuevos y sanos. Es lo que hace la ley inglesa".

Esta ley chilena incompleta no deja de ofrecer contraste con las leyes que los agricultores, que son los verdaderos legisladores, dictan para proteger sus propios intereses.

Así, por ejemplo, para extirpar el alcoholismo, ese degradante vicio que amenaza concluir con todas las energías de la nación, no han tomado medidas radicales para suprimirlo, han buscado un procedimiento que antes que todo considere sus intereses adquiridos; la transformación de la industria alcohólica, debiendo el Estado indemnizarles las viñas arrancadas y todo lo que puedan perder.

Si así pretenden quedar indemnes los explotadores de una industria que al fin y al cabo no sirve más que para la satisfacción de un innoble vicio, con cuanta mayor razón la ley de habitaciones para obreros no debería indemnizar a los damnificados con su aplicación, tanto más, si se considera que el Estado no está reemplazando las habitaciones demolidas, por otras decentes, higiénicas y baratas.

FRANCISCO DE B. ECHEVERRIA

Buen Fundo

Y FABRICA DE CONSERVAS EN RANCAGUA, VENDEMOS

Situado en las inmediaciones de la ciudad; mide 110 cuadras de terrenos de primer orden, bien regados, adecuados para chacarerías, hortalizas, etc., etc. Cuenta con 25 cuadras de plantaciones frutales y con las instalaciones completas, nuevas, para la fabricación de 18,000 tarros de ... diarios. Casas, bodegas, galpones y demás dependencias.

PRECIO: $ 700,000

DEPARTAMENTO DE FUNDOS

Freudenburg & Balmaceda

330 :—: MORANDE :—: 330

PALETOES

Jersey de seda. Relojes pulseras.

Facilidades de pago

CORREO N.o 3—CAS. 5010

1836-O-30.

ALQUILO

GRAN CASA DE RESIDENCIA CON TODO CONFORT Y COMODIDAD

Consta de: un gran salón decorado, escritorio, sala, comedor, 22 habitaciones, hall, galería de vidrios, piezas de toilette con baño instalado, etc., instalación eléctrica y de gas industrial, dependencias.

Situacion muy central Cánon $ 1,500 mensuales.

Carlos Ossandón B.

Bandera 168

Más de 20 años

que el público serio y de buen gusto ha dicho: "El delicioso Té ——

RATANPURO

es el Rey de los tees".

SEÑORES MEDICOS:

La Botica Italiana recibió

Solución Lipiodol Lafay

Transparente.

HUERFANOS 1020

Weinstein & Cía.

Ama necesito

que tenga guagua de 3 a 9 meses. Buen sueldo.

Tratar: señora Guerrero Huérfanos 3047, de 4 a 4 y media P. M.

1.o-N

LABORATRIOO CLINICO

Del

Dr. LEONIDAS CORONA T.

Delicias 868. Teléfono 2188

REACCION WASSERMANN

Sección de química, sección de bacteriología

AUTOVACUNAS

N-37

La Mueblería Traiguén

acaba de recibir un selecto surtido de dormitorios, comedores, salones, escritorios, etc., como también un sinnúmero de modelos por fabricar. Visiten nuestra exposición.

NOTA. — Acabamos de recibir el mostrario completo de las últimas novedades, en telas de tapicería y cortinaje, traídas por la Casa THOMPSON de Buenos Aires.

MONEDA 952

O-16

CORREAS

de todas clases i dimensiones

OFRECE

FUNDICION LIBERTAD

LIBERTAD 53-56

EL LIBRO MAS INTERESANTE

QUE SE HA PUBLICADO

CIEN NUEVAS CRONICAS DE CESAR CASCABEL

UN TOMO ELEGANTISIMO DE 290 PAGINAS -:- PRECIO: $ 5.50 -:- PROVINCIAS: $ 6.00

LIBRERIA NASCIMENTO Ahumada 265 -- Casilla 2298

(BIBLIOTECA ARCADIA)

INDICE:

PRIMERA PARTE

Cosas de un año atrás

1—Un libro mío.
2—El trigo maromero.
3—Las inquietudes de su majestad.
4—Los reyes buscan empleo.
5—El problema de la hora.
6—La propaganda peruana.
7—La orden de Santa Teola.
8—Colina y María Pinto.
9—Los aparatos CRA.
10—La Doctrina Monroe.
11—La acefalitis letárgica.
12—Hojas de mi dietario.
13—La Pascua de Navidad.
14—La fuente de Juvenia.
15—La correspondencia de Veronoff.
16—Los profetas.
17—La modestia de los Jueces.
18—Recuerdo de la quinta Fiesta de la Primavera.
19—¿Cómo quisiera Ud. que fuese su marido?
20—El matrimonio y el clero.

SEGUNDA PARTE

Al margen de los días

21—Los concursos de belleza.
22—Economice Ud.
23—El amor y el matrimonio.
24—Colonizaciones.
25—El problema del solteronismo.
26—La teoría materialista de la vida.
27—Un Domingo en Llo-Lleo.
28—Ortografía nacional.
29—Un caso de antropofaguía.
30—La economía doméstica y la Ley de Lavoissier.
31—Cosas de biógrafo.
32—Ya no conviene hacer los diarios de papel.
33—El milagro del Cristo de los Andes.
34—La decadencia de los duelos.
35—La Cancillería hermética.
36—Cuando a uno le falta tema.
37—La desaparición de la carne.
38—Nuestro aniversario nacional.
39—La natalidad de las Gotas de Leche y el problema de Tacna y Arica.
40—Los rumbos prácticos.

TERCERA PARTE

Politiquerías

41—El pollo tejada.
42—Ud. también será Ministro.
43—The Chile Explotation Co. Ltd.
44—Política algebraica.
45—¿Una embajada para mí?
46—Estabilización de los Ministerios.
47—El problema monetario.
48—Política chilena.
49—El culto del papagallo.
50—Se necesita una política dogmática.
51—La Universidad y los exámenes.
52—El servicio ferroviario.
53—Protección ferroviaria.
54—El nuevo Director de los Ferrocarriles del Estado.
55—Opiniones femeninas sobre la cuestión presidencial.
56—Consejos bien intencionados.
57—Por la moral.
58—¿Cómo arreglaremos lo de Tacna y Arica?
59—La bilis de Angel Pino.
60—Cuando yo tenga un periódico.

CUARTA PARTE

De este mundo al otro

61—Los humoristas alemanes.
62—El amor en Babilonia.
63—Los caballos de Elberfeld.
64—La cuarta dimensión.
65—Pi.
66—Un nuevo libro sobre humorismo.
67—A trip round the world I.
68—A trip round the world II.
69—La filosofía de los negocios.
70—La senda clara.
71—El bolcheviquismo de la ciencia.
72—Los alemanes de ayer y los alemanes de hoy.
73—Los ingleses.

QUINTA PARTE

En la pista del circo

74—La celebridad.
75—La astucia de los fotógrafos.
76—La música.
77—La clientela de Esculapio.
78—Los avisos económicos.
79—Estudios de Zoología. — El loro.
80—Estudios de Zoología. — La gallina.
81—La lengua de las comadres.
82—El problema feminista.
83—Los agentes de seguros.
84—El primer couplet.
85—Los grandes inventos.
86—Mi árbol genealógico.
87—La mala leche.
88—Actividades femeninas.
89—Alimento sano, nutritivo y barato.
90—Los primos y las primas.
91—La vida social.
92—Arrendatarios, Tribunales, pleitos y abogados.
93—Cascabel and Co. Safety Matches and Candiles.
94—Los ricos chilenos.
95—El carbón y los diamantes.
96—La gripe y los gripientos.
97—La ingeniería.
98—La economía no es riqueza
99—Protesto de que se aumenten los sueldos de los maestros de escuela.
100—La medalla al Mérito.

NOTA: Estas crónicas son nuevas y no hay ninguna de las contenidas en el libro editado anteriormente.
Se vende en todas las buenas librerías.

Casa Editora: LIBRERIA NASCIMENTO Ahumada 265 CASILLA 2298

Próximamente: LA SEÑORITA ANA. Novela por Rafael Maluenda. Ediciones de la BIBLIOTECA ARCADIA.

GIORDANO Y COMPAÑIA

Calle Puente 686 al 692, casi esquina Rosas

HOY CONTINUAN NUESTRAS GRANDES REBAJAS DE PRECIOS

Rogamos al público visitar nuestra Casa antes de hacer sus compras - Proteja su dinero

$ 10.50 Docena Duraznos Rubio Moscatel.
11.00 Docena Salmón rosado Alaska.
6.40 Docena Arvejitas nuevas.
5.80 Docena ciruelas al jugo Santa Inés.
5.30 Docena Paté Foie Gras.
5.50 Docena fritadas pimientos morrones.
14.50 Docena uvas rosadas de Elqui.
7.20 Docena mermeladas Rubio.
3.40 Docena salsa tomates Santa Inés.
15.50 Docena salsa inglesa.
20.00 Docena trufas francesas.
22.00 Lata 11 y medio kilos Bacalao noruego, sin espinas.
7.00 Docena frasco mostaza francesa.
30.00 Docena Atún en aceite, lata 220 gramos.
41.00 Docena anguilas en aceite lata de 220 gramos.
14.00 Docena centollas al natural.
2.80 Docena perlinas para limpiar metales
8.00 Lata doble de aceite Betis.
2.70 Paquete Té Ceylán.
14.50 Docena Mermelada Alcayota.
15.00 Docena naranjas en almíbar.
2.70 Diez paquetes Maizena importada.
1.20 Paquete Azul ultramar, 400 gramos.
7.10 Docena Cocoa Superior.

$ 1.45 Kilo azúcar granulada blanca
$ 1.70 Kilo azúcar pancito.

1.40 Kilo arroz Sublime 1.a
1.30 Kilo arroz Carolino 1.a
2.00 Kilo yerba mate.
2.20 Kilo café tostado.
0.80 Kilo harina flor de 1.a
3.25 Lata aceite fino 1 litro
0.75 Paquete Té un cuarto.
3.00 Kilo bacalao escocés.
2.50 Kilo bacalao americano.
4.40 Kilo mantequilla fresca de Osorno.
0.55 Frasco mostaza francesa.
1.40 Frasco salsa inglesa legítima.
0.80 Lata sal Cerebo.
0.65 Lata sardinas especiales.
0.70 Lata Ciruela al jugo.
0.90 Lata Duraznos Rubio.
1.20 Lata Coco extra fina.
7.40 Lata Manteca pura garantizada.
1.00 4 panes chocolate Giossia.
1.50 Lata miel de Palma.
1.00 Lata leche evaporada.
0.60 Kilo peras secas.
0.70 Kilo higos secos.
1.80 Kilo galletas frescas.
1.00 3 Cajas pasta Nuggett.
1.60 Caja sardinas 1|2 kilo.
3.90 Lata Cacao Peptonizado Savori y Moore.
3.40 Paquete Té Emperatriz, 460 gramos.
5.20 Té Flor Fina 460 gramos.

SECCION FIAMBRERIA

$ 1.20 Pan mantequilla.
1.40 El 1|2 kilo queso de 1.a
2.50 Kilo bacalao A.
4.40 Kilo mantequilla fresca de Osorno.
3.20 Kilo bacalao escocés de 1.a.
4.50 Kilo fiambres surtidos.
1.50 Kilo salsa de tomates italiana
2.40 Lata queso inglés.
4.00 Kilo manteca pura garantizada.
1.30 Frasco ají verde (extracto).
1.10 Frasco ají cayena.
0.60 Docena anchoas en salmuera.

LICORES

LICORES NACIONALES

$ 2.60 Botella Cognac Bandera Chilena.
2.30 Botella guindado Vencedor.
2.60 Botella guindado Letelier 1.a
2.60 Botella Sidra Champagne.
3.20 Botella Sidra Española.
5.80 Botella Old Ton Gin.
4.30 Botella Rhum Mitchel.
6.40 Botella Benedictine.
6.80 Botella Chartreaux.
5.80 Botella Chartreaux M. C.
3.80 Botella Vermouth.
5.90 Botella Whisky Royal.
4.10 Botella Oporto Fernández.
3.80 Botella Oporto Vencedor.
1.80 Botella Vino Añejo Portales.
3.20 Botella Oporto Fino.
4.80 Botella Pouse Café.
3.70 Botella Vino Coca.
5.60 Botella Curacao.
5.20 Botella Pipermint.
4.00 Botella Bitter Koctail.
5.20 Botella Aperital.
10.00 Botella Champagne Macul.
3.90 Botella Marsola.
6.60 Botella Anisette.
4.50 Botella Anís Mono.
4.00 Botella Pisco Luis Hernández, especial

LICORES IMPORTADOS

$ 16.80 Botella Champagne Pommery.
11.00 Botella Cognac Martell tres estrellas.
9.80 Botella Anís Mono.
11.20 Botella Anisette María Brizar
11.30 Botella Pippermint G. Freres
8.80 Botella Oporto Ramos Pinto.
9.50 Botella Jerez Seco.
12.80 Botella Cognac Hennesi.
14.00 Botella Curacao Lafurio.
12.00 Botella Old Tom Gin Gilbeys.

VINOS

DESDE UNA BOTELLA, A PRECIOS DE VISAS

$ 0.65 Botella Vino Ariztía tinto.
0.80 Botella Vino Ariztía blanco.
0.70 Botella San Pedro, tinto.
0.80 Botella Vino San Pedro, blanco.
1.80 Botella Vino San Pedro, cabernet.
1.70 Botella Vino San Pedro, especial.
2.80 Botella Vino San Pedro, reservado.
1.80 Botella Vino San Pedro, blanco especial.
0.70 Botella Vino Sociedad Vinos de Chile, tinto.
0.80 Botella Vino Sociedad Vinos de Chile, blanco.
1.60 Botella Vino Sociedad Vinos de Chile, tinto especial.
1.80 Botella Vino Sociedad Vinos de Chile, blanco especial.
1.80 Botella Vino Urmeneta Medoc.
2.20 Botella Vino Urmeneta, etiqueta verde.
3.20 Botella Vino Urmeneta especial.
5.80 Botella Vino Urmeneta, Borgoño.
4.20 Botella Urmeneta Cabernet.
3.20 Botella Vino Urmeneta, blanco.
4.40 Botella Vino Urmeneta blanco reservado.
2.80 Botella Vino San Carlos, pinot reservado.
3.80 Botella Vino San Carlos, tinto reservado.
2.40 Botella Vino San Carlos, tinto especial.
3.00 Botella Vino San Carlos, blanco especial.
4.80 Botella Vino San Carlos, blanco reservado.
2.70 Botella Vino Macul, tinto reservado.
3.80 Botella Gran Vino Macul, tinto reservado.
3.80 Botella Vino Macul, especial blanco.
4.50 Botella Gran Vino Blanco Macul.
0.80 Botella Vino Benítez Pinot.
1.10 Botella Vino Benítez escogido.
1.50 Botella Vino Benítez Especial.
2.20 Botella Vino Benítez reservado.
1.50 Botella Vino Benítez blanco especial.
2.40 Botella Vino Benítez blanco reservado
0.45 Botella Jugo de Uva Olegario Alba.

Las

Suelas Neōlin

MARCA DE FABRICA

y los juegos deportivos

Golfo, tennis o cualquier otro juego al aire libre es un placer completo al usar el calzado con Suelas "Neōlin".

Su flexibilidad las hace cómodas y ligeras.

Son durables y nunca resbalan.

Al jugar puede usted depender absolutamente de las Suelas "Neōlin", puesto que son una revelación de comodidad y economía.

El hecho de ser impermeables las hace adaptables en todo tiempo.

El calzado con Suelas "Neōlin" puede obtenerse en los principales almacenes.

Unico Representante y Depositario para Chile

ENRIQUE DAVIS

San Antonio 450. - Santiago. - Casilla N.o 593

Durante el curso de la presente semana se encontrarán en venta estas suelas, como tambien tacones Goodyear, en las principales tiendas de calzado

---

OPORTUNIDAD IMPORTANTISIMA

BRINDAMOS hoy SABADO, en nuestro DEPARTAMENTO, Señoras, 2.o Piso, ascensor. Donde encontrarán nuestra distinguidas clientes:

VESTIDOS de velo, diferentes colores y estilos, desde . . . . . $ 40
VESTIDOS de finísimo crepé, corte impecable, a . . . . . $ 125
VESTIDOS de fina espumilla de seda, desde . . . . . $ 190

TRAJES de insuperable jersey de seda, importado, colores y adornos variados, a . . . . . $ 350
PALETOES de jersey de seda, colores muy escogidos y adornos variados, desde . . . . . $ 150
JUMPERS de seda, finísima calidad y variados colores, desde . . . . . $ 125

UN SALDO

BLUSAS de fino velo, bordadas, desde $ 9.90, $ 12.90 $ 14.90.

BLUSAS de seda, a $ 35 y $ 37.50.

LOS ALMACENES INGLESES

STRUTHERS & Mc. ROSTIE

Estado — Esquina — Huérfanos

BLENORRAGICOS! GRATIS
enviamos en sobre cerrado, contra franqueo 0.10 el fascículo ilustrado "LA BLENORRAGIA Y SU TRATAMIENTO" por el Dr. Martin.-
THE MONUMENTAL CHEMICAL Cº LONDRES. DES. 1896. SYRGOSOL
PATENTADO EN TODO EL MUNDO
ESPECIFICO DE LA GONORREA
Solución balsámica de "SYRGOL"
Corta el flujo, calma el dolor, no produce estrechez, suprime tratamientos internos que dañan el organismo. CURA RADICALMENTE.
INSTRUCCIONES DETALLADAS acompañan CADA FRASCO.- SEÑORAS: PERDIDAS, IRRITACIONES, VAGINITIS, etc. Alivio inmediato, usando diariamente 2 cucharadas de Syrgosol por litro de agua hervida.-
Preservativo seguro a la dosis de 1 cucharada por litro.-
En todas las farmacias.-
DEPOSITO: Calle Nueva York 74 (cerca Bolsa)

Estampillas Alessandri

Las estampillas de la suscrición popular para regalarle la banda al Presidente Electo, se venden en el Club Radical y en la Casa Efraín Band, Estado 359.

VALOR: 10 CENTAVOS

O-30

Escue'a de Chauffeurs

Enseñanza de mecánica, electricidad y manejo de automóviles de cambio y Ford. El establecimiento más antiguo y con mayores recursos para esta clase de enseñanza.

SAN MARTIN 762
Casilla 169

Pídase prospectos.

1o-N

PROPUESTA

Solicítanse por diversas especies de vestuario, equipo, etc., para las policías fiscales. Estas se abrirán en la Sub-Secretaría del Ministerio del Interior, el 16 de Noviembre a las 2 y media P. M. Bases en la Inspección General de Policías. Cerro N.o 143.

EL INSPECTOR GENERAL.

CITACION

Se cita a junta general a todos los proveedores de materiales de construcción, para el Domingo 31 de Octubre, a las 2 P. M., en San Pablo N.o 1636.

O-30

BOTICA ANDRADE

PLAZUELA ESTACION

Abierta hasta las 12 P. M.

NOVARSENOBENZOL :— BILLON

Serie: $ 26.50

H. ANDRADE GOMEZ, Importador.

P

Auto Dodge

en perfecto estado, vendo de ocasión.

Juan B. Valle V.

MORANDE 640.

31-O

AMPOLLETAS

100 BUJ 1/2 WATT $ 5.- c/u
CORRIENTES A $ 2.50 c/u
EMP. ELECTRICA CHILENO-ALEMANA Sto DOMINGO 1050

EL MINERAL DE POTRERILLOS

II

Una ciudad que surge en el desierto.— El yacimiento mineralizado.— La provisión de agua.— Cien millones de pesos invertidos y dos veces esa suma por invertir. —Reflexiones.

3.o En esa parte, formada por una serie de colinas suaves y redondeadas, se está actualmente construyendo una ciudad, que una vez concluída tendrá capacidad hasta para 15,000 habitantes, caracterizada por innumerables blocks, agrupados de los grupos de casitas de obreros, de los chalets para empleados y de costosos edificios destinados a oficinas y servicios públicos; todo lo cual será en lo futuro ornamentado por caprichosos parques y amplias canchas de juegos.

Los edificios en construcción son:

700 casitas para obreros,
300 casitas para mayordomos,
25 chalets para empleados y
20 casas para hoteles y empleados solteros.

A la vista tenemos un plano de esta curiosa ciudad, que está surgiendo en medio del desierto, muy próxima a las nieves, y es digno de citar, como ejemplo de buen gusto y armonía, su curioso y artístico trazado: en su parte más oriental y alta, o sea en las proximidades de la estación del ferrocarril, se dibuja un parque y, diseminados en él, se han ubicado hermosos edificios que habrán de ser destinados a la oficina central, club, teatro, iglesia, instrucción y a los servicios postales y bancarios, etc. y desde ahí arrancan tres anchas avenidas radiales, cortadas por calles de menor ancho y ornadas asimismo, por calles de menor extensión, con lo cual se forman manzanas y dentro de ellas están los blocks de casitas y chalets a que hemos hecho referencia y que se especializan por su higiene y comodidad interna.

Anexo a ese conjunto se pueden citar el **Observatorio Meteorológico**, que en nada desdice al de nuestra Quinta Normal; el Club Hípico, el de Tiro al Blanco, las canchas de Tennis, golf, etc., y más allá, quebrada de por medio, se ha iniciado ya la construcción de un gran hospital clínico, para el cual se tiene presupuestado un millón de pesos (200 mil dólares).

Esto es la ciudad en su parte externa; pero si se penetra al interior de lo ya hecho, son dignas de anotarse la comodidad, si no el relativo lujo, de la distribución y la amplia dotación de agua, luz e higiene.

En una palabra, en la ciudad de Potrerillos existe el sello de una adecuada grandiosidad y la vida social se desarrolla en el ambiente sano que prohija la **absoluta abstención** de alcohol y la abundancia de sanos e higiénicos pasatiempos; o sea un conjunto del todo similar al de los centros mineros de Chuquicamata y El Teniente, tan apreciados en todo el país y que hemos descrito en otras ocasiones. (Véase mi libro **Problemas Nacionales**).

En una extensa planicie ubicada en el deslinde oriente de la estación del ferrocarril, se levantará también la gran planta concentradora, y beneficiadora de minerales, que se proyecta construir para el tratamiento de unas 20 mil toneladas diarias de minerales, o sea tanto como la suma de lo que hoy trabaja Chuquicamata y El Teniente; anexa a la cual se construirán las maestranzas, la fábrica de ácido sulfúrico y todos los elementos complementarios de la gran instalación que se proyecta.

Dada la naturaleza de los metales que forman el yacimiento, los procedimientos que se emplearán habrán de ser los de **lixiviación** para los óxidos y de **flotación** para los sulfuros, o sea un procedimiento mixto de los que con tanto éxito, funcionan hoy en las citadas plantas de la Chile Exploration y de la Braden Copper, en Chuquicamata y El Teniente.

4.o de la parte alta de esta planta beneficiadora arranca un otro ferrocarril, que va hacia el mineral propiamente dicho. Gran parte de su recorrido (12 kms.) lo hace por subterráneo, en previsión de los obstáculos invernales y penetra al yacimiento mineralizado por medio de un tunel de doble vía y 4,000 metros de largo, que cuelga como 360 metros de altura y permitirá una explotación muy económica y fácil, de abajo hacia arriba, para lo cual se empleará un sistema hasta ahora desconocido en Chile; pero que ya se ha aplicado con éxito en Dacotta, Alaska y otros puntos de los Estados Unidos.

Ese procedimiento, conocido en los Estados Unidos con el nombre de **Raice System**, permitirá una explotación tan económica, al decir de los técnicos, que con un costo no superior al de $ 0.18 la tonelada, se podrá explotar y conducir el mineral desde el yacimiento hasta el propio establecimiento beneficiador; procedimiento que en sus términos generales, puede describirse así:

Partiendo del cielo del gran túnel de explotación se abren piques verticales o chimeneas hacia arriba, distanciadas de 40 a 50 metros entre sí, y de unos quince metros de largo, de las que arrancan en sus cabezas superiores dos galerías o **chiflones**, inclinados de 54°, que se prolongan hasta que sus extremos superiores disten entre sí de 80 metros y entonces se unen esos remates por nuevas galerías horizontales, con lo cual se forma una gran pirámide con su base hacia arriba, cuya cúspide viene a quedar apoyada en la boca superior de la chimenea de 15 metros ya citada. A la boca inferior de esa chimenea se le adapta una compuerta y queda así una especie de tolva para cargar los carros, pues por ahí debe salir todo el mineral que forma la pirámide, alrededor de dos millones de toneladas, o sea un cubo suficiente para varios meses de trabajo. El mineral o pirámide impregnada, se ataca por medio de martillos neumáticos y se desprende así el mineral automáticamente, bajando por los chiflones y chimeneas a la tolva y al carro del ferrocarril eléctrico que debe conducirlo a la planta concentradora, ubicada como se ha dicho, en la ciudad ya descrita.

El yacimiento mineralizado, que ha de explotarse por el sistema que acabamos de describir, está ubicado a unos 3,000 metros de altura, en una alta y verdeante serranía, cruzada por una honda quebrada y perforada en todas direcciones por enmarañados túneles de reconocimiento y explotación y en cuya superficie se dibujan múltiples, sendas labradas para bien distribuir los sondajes de cubicación.

Podrán dar una idea del criterio y costo gastados en esta operación de reconocimiento, los datos siguientes:

Todo el yacimiento ha sido reconocido por una malla de sondajes, las que llegan hasta el nivel mismo del túnel de explotación, que, como lo hemos dicho, cuelga 360 metros verticales en la parte más alta; sondas que están distanciadas entre sí de 50 en 50 metros y de cada uno de estos pozos se han sacado muestras de ensaye cada 0.50 metros, obteniéndose así una cubicación y un común muy próximo a la verdad.

Respecto al costo de esos pozos o sondajes, se nos dijo que había subido a un promedio de $ 117.85 por metro corrido, precio bastante subido, como se ve, si se le compara con los costos medios obtenidos en otras partes: en Arizona, por ejemplo, el costo medio subió a $ 45 el metro corrido (3 dólares por pie) y en Utah no alcanzó a $ 60 (3.70 por pie) según nuestras noticias.

En esa forma según se nos dijo, se ha llegado hasta ahora a cubicar un volumen de 500 millones de toneladas, con un común de 1.2 o/o o sea inferior a la ley media obtenida en Chuquicamata y el Teniente y sólo comparable con la que tienen los grandes yacimientos de Utah, donde se ha llegado a una explotación hasta de 50,000 toneladas diarias de minerales de 0.7 o/o de ley.

Hay, pues, que suplir la calidad por la cantidad.

5.o Y llegamos así al número final del programa que nos habíamos trazado para describir las grandes instalaciones que está realizando la Andes Copper, o sea al estudio del aprovisionamiento del agua para la vida de sus obreros y para la atención de sus trabajos; elemento tan indispensable como difícil de encontrar en esas regiones de suyo extra-secas, y que fué menester ir a buscarlo a las más apartadas y abruptas zonas de la cordillera.

Dos son las fuentes que a este respecto se aprovecharán: una ya en funciones y la otra todavía en trabajo.

La primera está constituída por unas vertientes ubicadas en Quebrada Larga y que se conduce a Potrerillos y al Barquito, siguiendo la línea férrea, por cañerías de madera, que tienen un desarrollo total de unos 175 kilómetros, o sea una distancia parecida a la que media entre Santiago y el río Teno de Curicó, y la segunda es formada por un verdadero río, denominado La Ola, que se captará totalmente, poco antes de que se pierda en la pampa que rodea la laguna de borato del Pedernal; gran fuente que aproporcionará un volumen considerable de agua, no inferior a un metro cúbico por segundo o sea 5.200 toneladas por día, que también será conducido al establecimiento por cañerías de madera.

Nos fué dado recorrer este trazado y visitar así sus numerosos túneles, con lo cual nos dimos cuenta cabal de su magnitud y costo. En el punto inicial de esta obra se colocará una presa de acero, que permitirá captar superficial y subterráneamente todo el río de La Ola.

Todo este programa de obras (puerto, ferrocarril, ciudad, establecimiento de beneficio, laboreo del mineral, provisión de agua, etc.), constituye en su conjunto la gran Empresa de la Andes Copper y las innúmeras dificultades que ha sido menester contemplar y vencer a diario, se traducen, como es lógico suponerlo, en una inversión muy considerable de dinero, sólo soportables por organismos tan fuertes y potentes como la Anaconda y demás sindicatos financieros que han intervenido en su formación.

Según datos fehacientes que nos fué dado recoger, lo invertido hasta la fecha suma ya la enorme cantidad de cien millones de pesos (20 millones de dólares) y se cree que para terminar y completar todo el programa trazado, será todavía necesario invertir, según se nos dijo, dos veces más ese capital. De manera que, a ser efectivos esos cálculos, la Andes Copper, antes de iniciar la explotación del yacimiento y de mover los engranajes de su gran establecimeinto de beneficio, tendrá ya invertido un capital superior a doscientos millones de nuestros pesos; cantidad fabulosa y que manifiesta las seguridades financieras quo se tienen en la solución industrial del problema acometido.

Sólo nos resta agregar que la Dirección de todos esos trabajos está confiada a un Gerente, el señor Wallace, quien es asesorado por cinco jefes de departamentos y que son los señores Morell (Transportes), Hoffmann (Construcción), Cotter (Contabilidad), Cook (Bienestar), y Greninger (Minas). El resto del personal, salvo muy raras excepciones, es totalmente chileno, desde los ingenieros de labores hasta los peones de cancha; personal que, según se nos declaró por su jefe, llena en la mejor y más competente forma sus funciones.

A ellos se deberán, pues, en parte principal los honores del éxito que no tardará en venir, ya que sobre sus hombros gravita lo más pesado e ingrato de la jornada.

* * *

Esta es la descripción suscinta del gran establecimento metalúrgico de Potrerillos de la Andes Copper Mining, que, según lo expresan telegramas recientes de ayer, acaba de paralizar sus faenas por dificultades financieras, seguramente pasajeras; pero que en todo caso habrán de significar una seria intranquilidad al comercio de todo un departamento y un gran quebranto al tranquilo bienestar de muchos obreros de nuestro país.

SANTIAGO MARIN VICUÑA.

FALDAS PLISADAS

se hacen, acordeón y soleil, con máquinas recién llegadas.

MONEDA 880

NOTA. — Un saldo de broches de presión, blanco y negro, se realizan, 3 docenas por 0.20 cents.

NOTAS POLITICAS Y PARLAMENTARIAS

Los comitées ejecutivos de la Alianza Liberal no han terminado las ubicaciones de candidaturas a diputados

El Martes próximo se reunirá el Comité Electoral de la Unión Nacional y procederá a ubicar las candidaturas a diputados

El Ministro del Interior declara que la Cámara debe aprobar los proyectos de recursos, si se quiere despachar la gratificación general a los empleados públicos

El señor Celis contesta las observaciones hechas en la Cámara al discurso del Presidente Electo señor Alessandri, y el señor Orrego Luco tratará sobre el programa y la doctrina del Partido Radical

Hoy se reunirá la Junta Ejecutiva Nacional y en la próxima semana el Directorio General Liberal Democrático.— No se reunió ayer el Di rectorio del Partido Liberal Aliancista

La comisión especial de salitre acuerda el informe definitivo sobre el proyecto de Asociación compulsiva de productores

La Comisión de Hacienda firmará el Miércoles próximo el informe sobre el impuesto a las utilidades industriales

Ecos de la elección de Cautín

COMITEES EJECUTIVOS DE LA ALIANZA LIBERAL

Como lo anunciamos en nuestra edición anterior, anteayer se reunieron en la Presidencia de la Cámara de Diputados los comitees ejecutivos de la Alianza Liberal y, después de considerar atentamente la situación electoral, procedieron a adjudicar las siguientes candidaturas a diputados:

Tarapacá y Pisagua, dos radicales, un liberal y posiblemente un demócrata o un liberal democrático allancista.

Antofagasta, un radical y un liberal democrático aliancista.

Taltal y Tocopilla, un radical y un demócrata.

Atacama, dos radicales y un demócrata.

Coquimbo, Serena y Elqui, dos radicales.

Ovalle, Combarbalá e Illapel, un radical, un liberal y posiblemente un demócrata.

Ligua y Petorca, un liberal.

San Felipe y Los Andes, un radical y posiblemente un demócrata.

Valparaíso, dos radicales, un liberal-democrático aliancista, un liberal y un demócrata.

Quillota y Limache, un radical y posiblemente un liberal.

Santiago, tres radicales, dos demócratas y un liberal aliancista. Es posible que se agregue una séptima candidatura.

Victoria y Melipilla, pendiente.

O'Higgins, pendiente.

San Fernando, un liberal.

Caupolicán, un liberal o un radical.

Curicó, un liberal.

Santa Cruz y Vichuquén, un liberal.

Talca, un liberal y un liberal democrático allancista.

Lontué y Curepto, un liberal.

Los comitees estaban citados para ayer, a las 5 1/2 de la tarde, a fin de dar término a la adjudicación de las candidaturas a diputados; pero no se reunieron porque el vicepresidente liberal, señor Tomás Ramírez, debía concurrir a la misma hora a la sesión de la Junta Ejecutiva del Partido, y porque aún no ha regresado el presidente del Partido Demócrata, señor Guillermo Bañados, que hace una jira por el sur del país.

Es posible que se reunan hoy Sábado, a la misma hora.

Las ubicaciones hechas por los comitees quedarán sujetas, naturalmente, a la resolución de los organismos directivos de los respectivos partidos allancistas, a los cuales se enviará ooprtunamente una nómina de las adjudicaciones.

Como norma general, los comitees, al hacer estas adjudicaciones, han respetado en lo posible la situación existente entre los partidos constitutivos de la Alianza, y por lo que respecta a los candidatos, ellos serán en su mayor parte los actuales diputados que representan las diversas agrupaciones o departamentos.

COMITE ELECTORAL DE LA UNION NACIONAL

El Martes o Miércoles próximo se reunirá en la Presidencia del Senado el comité electoral de la Unión Nacional, con el objeto de fijar la cuota que deberá corresponderle a cada partido de esta combinación política en las ubicaciones de candidaturas a diputados.

En la misma reunión quedarán hechas varias de las ubicaciones.

Por lo que hace a los liberales, han acordado mantener sus trece diputaciones y fijar algunas nuevas candidaturas.

JUNTA EJECUTIVA LIBERAL

No se reunió ayer, como se había anunciado, la Junta Ejecutiva Liberal allancista.

Se reunirá próximamente.

JUNTA EJECUTIVA NACIONAL

Hoy, a las 3 de la tarde, en su secretaría, Santo Domingo 1344, se reunirá la Junta Ejecutiva del Partido Nacional.

ECOS DE LA ELECCION DE CAUTIN

Entre la Asamblea Radical de Chillán y el senador del Ñuble, don Guillermo Edwards, se han cambiado los siguientes telegramas:

"Señor Guillermo Edwards G. — Santiago. — Asamblea Radical Chillán impúsose anoche su voto favorable Coalición al calificar elección Cautín a pesar asistirle Alianza manifiesta justicia. — Recordáronse sus reiteradas adhesiones Alianza como candidato 1918. —Acordándose finalmente enérgica protesta su actuación. — Lara, vice. —Olivares, secretario".

"Asamblea Radical. — Chillán.— La calificación de elecciones no debe ser cuestión cerrada de partidos. — Senado calificó elección Cautín como jurado, en justicia y de acuerdo con precedentes establecidos en ambas Cámaras.

Cuando peligra el orden social, deben cooperar todos los partidos para defenderlo, manteniendo cada uno de ellos sus propios ideales. — Guillermo Edwards".

COMISION ESPECIAL DE SALITRE

En la tarde de ayer se reunió la Comisión Especial de Salitre de la Cámara y siguió ocupándose en el proyecto de ley que faculta al Presidente de la República para concurrir a la organización, con participación del Estado, de una asociación de los productores de salitre, bajo una dirección y administración únicas.

Dicha asociación tendrá como fines principales, según se nos dice, el aprovisionamiento de mercaderías, materiales, combustibles, etc.; el establecimiento de un laboratorio central de investigaciones y ensayo de los nuevos procedimientos de elaboración; la centralización de ventas de los productos salitreros y fijación de los precios de venta; la fijación de la cuota anual de exportación en armonía con el consumo; la propaganda técnica y comercial; la contratación de fletes y la adquisición de naves mercantes para la industria salitrera; el seguro de los establecimientos, sus dependencias, productos y mercaderías.

El proyecto fija el derecho de exportación por cada cien kilogramos, y fija, también, una reducción de estos derechos a los productores asociados.

Sobre el particular había redactados tres proyectos, uno del señor Tomás Ramírez Frías, otro del señor Carlos de Castro y el tercero, de la Asociación Salitrera.

La Comisión, en sesión de ayer, refundió estos proyectos y acordó reunirse nuevamente hoy para revisar la redacción del proyecto definitivo y firmarlo.

DIRECTORIO GENERAL LIBERAL DEMOCRATICO

En la semana entrante se reunirá el Directorio General Liberal Democrático, para ocuparse de la próxima Convención del Partido y ratificar el acuerdo de la comisión organizadora en orden a que la Convención se inaugure en Valparaíso el Domingo 19 de Diciembre.

—Hoy se reunirá la Asamblea Departamental.

DIPUTADOS DEMOCRATAS

Los diputados demócratas por Santiago, señores Vicente Adrián y Juan B. Martínez, darán cuenta de su mandato parlamentario en una sesión especial que celebrará la agrupación el próximo Miércoles, a las 9 1/2 P. M.

IMPUESTO A LAS UTILIDADES INDUSTRIALES

Se ha citado para el Miércoles próximo a la Comisión de Hacienda de la Cámara de Diputados, a fin de revisar y firmar el informe sobre el proyecto que grava con un impuesto fiscal las utilidades provenientes del ejercicio de la industria y del comercio.

Quedarán exentas de contribución las utilidades inferiores a diez mil pesos.

En caso de que las utilidades pasen de esta cantidad, se aplicará la siguiente tarifa:

Cuatro por ciento sobre las utilidades que alcancen hasta 100 mil pesos.

Ocho por ciento sobre la suma excedente a $ 100,000 y que no pase de $ 500,000.

Doce por ciento sobre las que excedan de esta última suma.

LOS PRESUPUESTOS PARA 1921

El Martes próximo reanudará su labor la Comisión Mixta de Senadores y Diputados, encargada de estudiar los presupuestos para 1921.

SESIONES DE LAS CAMARAS

Hoy Sábado no le corresponde celebrar sesión al Senado ni a la Cámara de Diputados.

PROYECTOS DE RECURSOS

El Ministro del Interior señor García de la Huerta, contestando al señor Herrera Lira en ausencia del Ministro de Hacienda, declaró ayer en la Cámara que esta Corporación debe despachar los proyectis de recursos, a fin de proporcionar al Estado los recursos necesarios para cumplir la ley sobre gratificaciones a los empleados públicos.

DEBATE POLITICO

El diputado por Santiago señor Celis contestó ayer las observaciones hechas por el señor Ruiz de Gamboa al discurso pronunciado en La Cisterna por el Presidente electo señor Alessandri.

En la próxima sesión, el diputado por Osorno señor Orrego Luco contestará las observaciones del señor Ruiz de Gamboa relativas al programa y a la doctrina del Partido Radical.

DE ANCUD

Anoche recibimos el telegrama que sigue:

—Ancud, Octubre 29 de 1920.— NACION. — Santiago. — Los radicales de Ancud protestan indignados contra los senadores coalicionistas que, sin consideración al más alto Cuerpo legislativo, atropellaron y escarnecieron en forma inaudita la voluntad popular y las leyes dictadas por ellos mismos. Ojalá que el pueblo allancista aproveche lección tan oportuna!— **Enrique Trautmann**, presidente de la Asamblea Radical.

PARTIDO RADICAL

ASAMBLEISTAS RADICALES.— La Junta Electoral de la Asamblea Radical de Santiago, ha citado para hoy, a las 8 y media P. M., en el Club del Partido, Antunada 742, a los asambleistas de las diez comunas urbanas de Santiago para constituir los directorios comunales.

Radicales pertenecientes a la Octava, nos piden rogar a los asambleistas de esta comuna se sirvan concurrir a la indicada reunion a fin de elegir un Directorio que resulte prestigiado por el mayor numero de votos. Se hace necesario tambien designar a personas que esten sinceramente animadas del proposito de trabajar, pues la proxima eleccion exigira en maximum de sacrificios y entusiasmo de todos los radicales.

CANDIDATURA A DIPUTADO DE DON MANUEL J. ORTIZ (Santiago), COMITE CENTRAL.— Hoy, a las 3 y media en el local de costumbre, Portal Granello N.o 9, celebrará sesión el Comite Central que dirige los trabajos de la candidatura a diputado del prestigioso educacionista don Manuel J. Ortiz. Se encarece la asistencia y la puntualidad en la hora, pues hay importantes asuntos que resolver y hay que dar cuenta de numerosas adhesiones de Santiago y provincias.

PARTIDO DEMOCRATA

CANDIDATURA BETAMALES.— Se nos pide poner en conocimiento de los correligionarios, que se interesen por la reeleccion de candidato a municipal del señor Betamales, pasen a firmar el libro de adhesión en Cuacabuco 14 A, de 5 a 7 1/2 P. M., diariamente.

El comite central se reunirá el Miércoles próximo, a las 8 1/2 P. M.

AGRUPACION DEMOCRATA DE PROVIDENCIA.—En conformidad a un acuerdo de la Comisión reorganizadora, se ha citado a los correligionarios para el Domingo 7 de Noviembre próximo, a fin de elejir el directorio que deberá dirigir los destinos de esta agrupación.

La votación entrá lugar el día indicado, de 9 a 4 de la tarde, en Av. Providencia N.o 1275.

COMITE PRO-CANDIDATURAS VICENTE ADRIAN Y BERNARDO QUIROGA.—Para hoy Sábado, se ha citado a los adherentes de estas candidaturas a una importante reunión, a las 9 P. M., en Santa Rosa 289.

2.a COMUNA, CANDIDATURA ARAYA ESCON.—Como está anunciado, hoy Sábado 30, a las 9 P. M., se llevará a efecta una importante asamblea de los adherentes y correligionarios que trabajan por la candidatura Araya Escón. Se nombrarán diversas comisiones de propaganda, y varios otros acuerdos relacionados con la lucha interna. Después de la asamblea se servirá un té íntimo a los adherentes. Local: San Pablo 1636.

COMITE PRO CANDIDATURAS VICENTE ADRIAN V. Y LUIS TORRES L.—De orden del presidente señor Zenón Torrealba, se ha citado a Asamblea General de adherentes para hoy Sábado 30, a las 9 P. M., en el local de costumbre, San Pablo 1549.

Se nos pide encarecer la asistencia a todos los adherentes, por cuanto en esta Asamblea, entre otros asuntos de importancia, el Comité elegirá definitivamente la lista que hará triunfar en la próxima renovación del Directorio de la Agrupación.

COMUNA DE YUNGAY.—Se cita a todos los correligionarios a Asamblea ordinaria para el Domingo 31 de Octubre, a las 3 P. M., en casa del secretario, calle Las Heras 380, Población Buenos Aires.

Sociedad Explotadora de las Patentes Salitreras Prache & Boullon

CAPITAL:

CINCO Y MEDIO MILLONES DE FRANCOS

Mitad en acciones de responsabilidad, mitad en acciones de industria.

Sociedad Francesa

El capital se encuentra enteramente suscrito en París, pero, a nuestra insinuación de que convendría dar cabida a capitales chilenos, tenemos la satisfacción de avisar a los interesados que, **hasta el día 9 del próximo mes de Noviembre**, podrán dirigirnos sus promesas de suscrición, entendiéndose que el pago de esas suscripciones se hará en el momento en que el Banco encargado de reunir esos fondos, los exija de los interesados.

Santiago, Octubre 28 de 1920.

SALAZAR y NEY
Casilla 1034. — Moneda 1330

CAMARA DE DIPUTADOS

Preferencias

Después de algún debate se acordó tratar, después de los proyectos anunciados, un proyecto pedido por el señor Ministro de Guerra que autoriza a varios oficiales en comisión en Estados Unidos, a usar de un crédito para atender a sus necesidades y a petición del señor Paredes el proyecto que consulta fondos para pagar los premios al profesorado del Ejército.

Reforma de la Ley de Regadío

El señor JARAMILLO (Ministro de Industria y Obras Públicas).— Hace indicación para volver a Comisión por ocho días el proyecto que reforma la ley general de regadío, a fin de facilitar su despacho.

Publicaciones del Senado

Se puso en discusión un proyecto que consulta fondos para gastos de secretaría y publicación de sesiones.

El señor RODRIGUEZ (don Aníbal). — Da algunas explicaciones sobre la renuncia del puesto de miembro de la Comisión de Policía que tiene presentada, relacionada con la entrega de la publicación de las sesiones; y ruega a la Cámara que se pronuncie sobre el particular.

—Quedó pendiente por haber transcurrido la hora, este proyecto y los demás que se habían acordado tratar.

El discurso de "La Cisterna"

El señor CELIS. — De los dos tópicos que tocó ayer el señor Ruiz de Gamboa, el referente al discurso pronunciado en "La Cisterna", por el señor Alessandri, y el referente al programa y doctrina del Partido Radical, sólo tocará el primer punto, dejando el segundo para que sea tratado por el señor Orrego Luco en una sesión próxima, según lo ha expresado su señoría.

Los que intervinimos en la campaña electoral anterior, en favor del candidato triunfante, esperábamos declaraciones tan francas como las que ha hecho el señor Alessandri y las aplaudimos porque creemos que ellas corresponden a la plataforma de ideas de esa candidatura. Se pedía un gobierno de vida nueva, de renovación de instituciones carcomidas, se pedía que se diera la fuerza y vigor de una encarnación viva a los conceptos, "gobierno popular representativo" y "justicia igualitaria".

Estos propósitos no importaban daño ni amenaza para nadie, y el señor Alessandri se ha hecho eco fiel de ellos, alzándose como el ideal de la figura política que se buscaba.

Dando una mirada retrospectiva al movimiento político del año, sigue las diversas incidencias suscitadas, para hacer ver cómo se engendró la combinación política llamada Unión Nacional y la llamada Alianza Liberal, asegurando que las fuerzas quedaron deslindadas, yendo a las filas de la Alianza todos los elementos que querían la nueva vida, la pronta renovación, de nuestros anteriores hábitos, en beneficio del pueblo, y a las filas de la Unión todo lo que significaba influencia social y tradicionalismo.

Alude en seguida a las diversas propagandas desorientadas de que se valieron los adversarios para hacer creer que los alessandristas eran una banda de facinerosos. Disipada la pesada atmósfera, todo ha quedado reducido a lo que esas propaganda eran: simples armas electorales.

La Alianza triunfó contra todo: contra la influencia social, bancaria y gubernativa. El pueblo, fuerza viva e irresistible, hizo triunfar a su candidato.

Momentos de angustia que vinieron después, cuando se creyó que se nos arrebataría el triunfo, fueron disipados por la acción elevada del Tribunal de Honor.

Hoy vuelta la tranquilidad a los espíritus, los hombres patriotas deben dedicarse al trabajo para hacer más fructífera la nueva era de desenvolvimiento moral y material que se inicia para la República.

Esa es la única verdadera obra de patriotismo que las circunstancias nos imponen.

"Facta non verba", decía la sabiduría del proverbio.

Gratificación a los empleados públicos

El señor HERRERA LIRA. — Pregunta al señor Ministro de Hacienda qué piensa el Gobierno acerca de la gratificación a los empleados públicos: si el Gobierno desea o nó otorgarla.

El señor GARCIA DE LA HUERTA. (Ministro de l Interior). — Transmitirá al señor Ministro de Hacienda la pregunta del señor diputado en ausencia de su señoría; pero cree que si estuviera presente el señor Ministro, habría contestado que lo primero que la Cámara debe hacer es despachar los proyectos de subsidios, a fin de proporcionar al Estado fondos que éste pueda invertir, en seguida, en otorgar esa justa gratificación a que su señoría se refiere.

El señor HERRERA LIRA. — Entonces es el Gobierno el que no puede conceder esta gratificación; no la Cámara que tiene voluntad.

Ferrocarriles

El señor HERRERA LIRA. — Alaca al Director de Ferrocarriles por no haber enviado el presupuesto de la Empresa antes de 25 de Octubre como lo ordena la ley.

Votaciones

—Al ponerse en votación la indicación del señor Silva Somarriva, para invitar al Senado a formar una Comisión Mixta que estudie las reformas constitucionales pendientes, quedó la Sala sin número y se levantó la sesión a las 5.45.

COLABORACION

Carta al Presidente Electo

Pero generalmente no se piensa de esta manera, porque en nuestro retrasado estado social, las cosas no se juzgan por lo que son en sí, sino por la cuantía que representan, y por la calidad de las personas que actúan. Los intereses menudos del pobre, las vejaciones que se les infieren, poco valen; sus protestas, sus angustias, nadie las escucha.

Sin embargo, señor, ante la ley y ante la más elemental equidad, todos los valores, tanto los de los humildes como los de los poderosos tienen la misma importancia, porque todo es relativo: lo que para el rico es muy insignificante, para el pobre representa un gran caudal; para el hombre honrado y delicado, por muy modesto que sea, cualquier acto vejatorio perturba gravemente su tranquilidad.

Con una justicia como la establecida en la pampa, no es raro que en algunos elementos trabajadores se haya formado un sedimento de rencores y enrabiamiento, dispuesto a producir perturbaciones de todo género.

—

Señor, el alcoholismo, que alcanza una difusión estupenda en toda la pampa, es combatido enérgicamente por los elementos obreros dirigentes. De manera que no son ellos los que se oponen a la exterminación absoluta del mal más funesto y generalizado.

Tuve la honra de poner en vigencia con todo su rigor la ley sobre alcoholes, en el puerto de Tocopilla, y debo cumplir con el deber de manifestar con la más íntima satisfacción, que fué del campo obrero de donde recibí la cooperación más espontánea y alentadora en una campaña de intensa actividad y de múltiples sinsabores.

Leed, señor, esta nota:

"Tocopilla, Diciembre 2 de 1919.

——Señor Gobernador: Tengo el honor de poner en conocimiento de US. que el Consejo Federal de Tocopilla, en su última reunión, acordó manifestar a US. su más franca adhesión y su aplauso unánime por la campaña que ha iniciado contra el alcoholismo, y contra aquellos comerciantes inescrupulosos que, abusando de la benevolencia de nuestras leyes y tolerancia de algunas autoridades, hacen su fortuna a costa de la degeneración de nuestra raza y en especial de la masa obrera.

Al aplaudir su obra solicitamos que no cejo en sus buenos propósitos, para que de esta manera salve a este pueblo de su perdición, camino al cual se iba derecho.

Saluda al señor Gobernador muy atentamente. — **Gregorio Trincado, presidente**".

Pero habiéndose comprobado que la aplicación estricta de la ley no producía los frutos que se esperaban, sino que, al contrario, llevaba la cantina al hogar, al patio del conventillo, al sitio público, con más fatales consecuencias, comprendieron los obreros que el remedio único, el verdadero, se encontraba en la supresión no sólo de las cantinas, sino del alcohol en cualquiera de sus formas. Y al efecto, acordaron que, después de un plazo prudencial, no desembarcarían ninguna clase de bebidas embriagantes.

Esto, señor, produjo alarma en el Gobierno y entre los comerciantes y algunos grandes industriales. Y a fin de evitar toda violencia e intranquilidad, quise provocar un acuerdo para que con la voluntad de todos se llevara a la práctica esa medida que encerraba un santo anhelo patriótico. Pues bien, señor, el gerente de una de las más poderosas compañías salitreras y dueña del ferrocarril a la pampa, me declaró que no podía aceptar esa medida porque temía perder la representación o agencia de una compañía de navegación. Con lo cual vi defraudadas mis esperanzas de un acuerdo que habría producido la supresión del alcohol en todo el departamento, e indudablemente un mejoramiento inmenso en la vida de su clase trabajadora.

—

Señor, es preciso reconocer con espíritu de estricta justicia que todo este estado de cosas: las deficiencias en los servicios públicos, las calamidades que agobian a las provincias, el abandono en que se encuentra nuestro pueblo, que en su mayor parte tienen su causa y origen en nuestra defectuosa y caduca administración pública: vos lo habéis dicho: "El centralismo exagerado del año 33 no es ya posible ni conveniente, y es simplemente absurdo".

La descentralización administrativa, prudente, pero al mismo tiempo reparadora y generosa, hará que las provincias puedan atender con eficacia sus necesidades, puedan nombrar autoridades dignas, impuestas por el mérito y la idoneidad, y no por las conveniencias partidaristas, y de esta manera se podrá establecer un mejor ambiente de equidad y armonía social y de satisfacción pública, factores de trabajo y progreso fecundos.

Hago votos, señor, porque allá en las pampas del caliche, al contemplar tanta desventura y abandono, retemplóis aún más vuestros generosos anhelos de procurar mejores días para la Patria.

Os saludo con respeto y quedo a vuestras órdenes.

V. FERNANDEZ ROCUANT.

Ñuñoa, Octubre 23 de 1920.

"UNDERWOOD" - "MAXIMO BASH"

Escritorios de Cortina Americanos

EN FORMACION EL CLUB N.o 5

Solicite prospectos y pormenores, en: 78 Bandera, 78.—Of. N.o 3.—Tel. 1511.

SAMUEL WAISS.

NOTA.—En LA NACION del Domingo 31 del presente, publicaré la nómina de los señores socios de los Club N.os 1, 2, 3, y 4, actualmente en sorteos.

PUENTE Esquina San Pablo

-LA IBERIA-

PUENTE Esquina San Pablo

DESDE HOY SABADO LIQUIDAREMOS 5,000 PARES DE CALZADO PARA NIÑOS, DE LONA BLANCA Y CABRITILLA DE COLOR, DE VARIOS MODELOS, A LOS SIGUIENTES PRECIOS:

ZAPATON y zapatillas, lona blanca taco bajo, 34¡38, el par. .	$ 10.90	ZAPATON y zapatillas, lona blanca, taco bajo, 26¡29, el par.	$ 8.60
ZAPATON y zapatillas, lona blanca, tajo bajo, 30¡33, el par. .	9.80	ZAPATON y zapatillas, lona blanca, 22¡25, el par.	7.40
ZAPATILLAS y zapatón cabritilla color, estilo inglés 22¡25. .	8.70	ZAPATILLAS lona blanca, una traba, 18¡25, el par.	5.40

Para señoras ofrecemos un variado surtido en calzado de cabritilla de color, con taco francés forrado, desde $ 15.50 el par. VISITE UD. EL GRAN DEPOSITO DE CALZADO

LA IBERIA = PUENTE esq. San Pablo

VENTAS POR MAYOR Y MENOR

Automóvil "Chevrolet"

tipo 490, turismo, véndese de ocasión.

GARAGE MICHELIN

Cienfuegos 24

VENDO UN SALDO

(En Aduana), de anilinas de la "National Aniline y Chemical Co.", al contado y de una vez toda la cantidad: 50 kilos negro directo E. N.o 196, para media lana, c|u $ 33.00 y 20 kilos azul marino Unión N.o 471 para media lana a c|u 54 pesos.

SANTA ROSA 62

1829-31-O

Hacendados

Harina de trigo, desde 24 a 32 pesos quintal, vende la Barraca y Molino San Vicente. Avenida Matta 24-A. Despacho desde 5 quintales.

J. V. ROMO B.

31-O

FABRICA DE ROPA BLANCA

Capas para Choferes, pantalón para montar, paletoes de alpaca, trajes Sport, trajes de brin para hombres y niños en las mejores calidades y hechuras y sobre medida. Precios rebajados en 40%.

Se fabrican gorros y sombreros de brin de todos tamaños y calidades.

SAN DIEGO 152

RIELES

de 32 a 35 K. p. m., y de 9 a 10 metros de longitud, compro.

SANTO DOMINGO 1359

COMPAÑIA DE SALITRES DE ANTOFAGASTA

CITACION A JUNTA GENERAL EXTRAORDINARIA

Por acuerdo del Consejo Directivo, citase a junta general extraordinaria de accionistas para el Viernes 5 de de Noviembre próximo, con el objeto de tratar sobre la reforma del artículo 5.o de los Estatutos, en el sentido de aumentar el capital social y de los artículos N.os 11 y 28 que se refieren al número de acciones necesarias para ser Director, y al monto del Fondo de Reserva.

La reunión tendrá lugar en el salón de la Cámara Nacional de Comercio, calle Blanco N.o 781, a las 2 1|2 P. M.

Valparaíso, 24 de Octubre de 1920.

CARLOS DEL CAMPO N.
Gerente.

Compañía Estañífera DE LLALLAGUA

DIVIDENDO N.o 34

Desde el día 10 de Noviembre próximo, se repartirá a los señores Accionistas un dividendo de **UNA LIBRA ESTERLINA** por acción, en la forma de costumbre.

A los accionistas de Valparaíso les será pagado por el Banco Anglo-Sud-Americano Limitado, en dicho puerto, desde el 10 de Noviembre hasta el 20 del mismo mes, inclusives.

El Registro de Accionistas permanecerá cerrado desde el Sábado 6 de Noviembre a las 12 del día, hasta el día 10 del mismo mes, inclusive.

Santiago, 28 de Octubre de 1920.

EL GERENTE.

Avisos de Vapores

LINEA DE VAPORES DE O. PINTO Y Cía.

EL VAPOR NACIONAL DE PASAJEROS

"ARAUCO"

Capitán, José Ollino. Saldrá de Valparaíso el Sábado 30 de Octubre, a las 6 P. M., haciendo escala en Coquimbo el 31, Huasco el 1.o de Noviembre, Chañaral el 2 id., Taltal el 2, Antofagasta el 3, Gatico el 4, Tocopilla el 4, Iquique el 5, Caleta Buena el 6, Arica el 7.

Recibe carga desde el Jueves 28 de Octubre en lanchas particulares y de la Compañía, incluso peso y valor declarado, firmando recibo en tierra. PASAJEROS: Magníficas comodidades para pasajeros de cámara y cubierta. Alumbrado eléctrico toda la noche.

Por fletes y pasajes verse con:

PATRICIO J. KENNY
Calle Bandera 115. Teléfono 2727
SANTIAGO

O. PINTO Y CIA.
Calle Blanco 382, casi frente Cía. Sud Amer. de Vapores. Teléfono Inglés 2315 VALPARAISO

C-05

Compañía Nacional de Vapores

EL VAPOR RAPIDO DE PASAJEROS

"ITATA"

Con instalación inalámbrica. Cap. J. P. Romeu. Saldrá el 30 de Octubre, para llegar a:

Coquimbo el 31, Taltal el 1.o, Antofagasta el 2, Mejillones el 2, Iquique el 3, y Arica el 4 de Noviembre.

EL VAPOR RAPIDO DE PASAJEROS

"QUITO"

(Cap. C. Gallardo).— Saldrá el Sábado 6 de Noviembre para llegar a:

Coquimbo, el 7; Caldera, el 8; Chañaral, el 8; Antofagasta, el 9; Mejillones, el 10; Tocopilla, el 10; y Arica el 11.

Recibe carga desde el Jueves 4 de Noviembre.

Por fletes, pasajes y demás pormenores ocurran al NUEVO LOCAL DE LA COMPAÑIA, CALLE BLANCO 1169. (Bajos Palace Hotel). TELEFONO INGLES 939.— CASILLA 199.— VALPARAISO.

R. ONFRAY,
Gerente.

X-

"LA VALPARAISO"

COMPAÑIA DE SEGUROS CONTRA INCENDIOS, RIESGOS MARITIMOS, ETC.

COCHRANE N.o 879

VALPARAISO

Capital Subscripto . . . $ 2.000,000.00
Capital pagado. 1.250,000.00

Banqueros Banco A. Edwards & Co.

CONSEJO DIRECTIVO

Presidente: Don JORGE ETCHEGARAY | Vice-Presidente: Don FCO. R. SAMPAIO

CONSEJEROS

Don MAX FONTAINE | Don EDUARDO DEVES
Don MANUEL OSSA L. | Don ARTURO GARCIA
Don JOSE M. RIOS ARIAS

GERENTE

Don RICARDO SWETT O.

Agentes Generales en Santiago:

JORGE PHILLIPS Y Cía.

AGUSTINAS 1120

Agencias en todas las principales ciudades de la República.

COMPAÑIA DE MINAS DE COBRE DE GA...

Junta General Extraordinaria de Accionistas

Se cita a los señores accionistas de la Compañía de Minas de Cobre de Gatico a Junta General Extraordinaria para tratar de la adquisición del Activo y Pasivo de la Compañía Minera "Las Cruces" y de la Reforma de los artículos 4.o, 10.o y 12.o de los Estatutos Sociales.

La Junta se celebrará el 9 de Noviembre próximo, a las 3 P. M., en los salones de la Bolsa Comercial, calle Cochrane N.o 695.

El Registro de transferencias de acciones permanecerá cerrado desde el día de la presente hasta el 9 de Noviembre, ambos días comprendidos.

Valparaíso, Oct. 26 de 1920.

EL CONSEJO DIRECTIVO

SOCIEDAD COMERCIAL DE AGRICULTO...

En conformidad al artículo 32 de los Estatutos, cítase a Junta General Ordinaria de Accionistas, para el día SABADO 30 del presente, a las 3 P. M., en el local de la Sociedad Nacional de Agricultura, MONEDA 1125, con objeto de conocer del Balance y Memoria de la Sociedad en el último año.

LUIS LARRAIN PRIETO
Presidente.

Sociedades Anónimas

Compañía de Consumidores de Gas de Santiago

CITACION A JUNTA GENERAL EXTRAORDINARIA DE ACCIONISTAS

Por acuerdo del Consejo Directivo, cítase a Junta General Extraordinaria de Accionistas, para el Jueves 11 de Noviembre próximo, a las 3 P. M. en el edificio de la Compañía, Santo Domingo N.o 1061, para tratar exclusivamente de la Reforma de los Estatutos, por la modificación de los siguientes artículos: N.os 2, 5, 6, 15, 17, 19, 30, 35 y 38 y agregar cuatro artículos nuevos.

El Registro de Transferencia de Acciones permanecerá cerrado, desde el 1.o al 11 de Noviembre, inclusive.

Santiago, 30 de Octubre de 1920.

Por el Consejo Directivo,

JOSE LUIS COO,
Presidente.

Compañía de Consumidores de Gas DE SANTIAGO

Se avisa a los consumidores de gas que, desde el 1.o de Noviembre próximo, se restablecerá el servicio de gas en la ciudad, durante todo el día.

El alumbrado público permanecerá encendido toda la noche.

PEDRO ERRAZURIZ TAGLE.
Gerente.

Propuestas Públicas

Pídense propuestas públicas por pasto, afrecho y cebada o avena para la caballada de las policías fiscales, durante el año de 1921. Dichas propuestas serán abiertas el 17 de Noviembre próximo.

Bases y antecedentes en la Inspección General de Policías (Sección Forraje), Cerro N.o 143.

EL INSPECTOR GENERAL

TATTERSALL

TOROS HOLSTEIN FRIESIAN

DEL

Criadero de don Juan Nicolás Rubio

La 2.a venta anual de este criadero tendrá lugar, en nuestro establecimiento el

Miércoles 3 de Noviembre a las 3 P. M.

EL GERENTE.

CREDITO

Regional de Chile

SOCIEDAD DE SEGUROS GENERALES, AHORROS Y DESCUENTOS

Autorizada por Decreto Supremo N.o 1673

CAPITAL AUTORIZADO:

$ 10.000,000

CONSEJO DIRECTIVO

PRESIDENTE
Sr. Benjamín Errázuriz Ortúzar

VICE-PRESIDENTE
Sr. Luis Ariztía Lyon

DIRECTORES:

Señores: Guillermo Amunátegui Valdés, Alejandro Fierro Carrera, Julio Silva Rivas, Luis Cousiño Talavera, Ramón Baeza Espiñeira.

DIRECTOR-GERENTE

Señor Carlos Rerisso Van-Buren

Banqueros: BANCO DE A. EDWARDS Y Cía.

El primer SORTEO de pólizas de VIDA DOTAL tendrá lugar hoy 30 de Octubre a las 5 P. M., en las oficinas de la Sociedad, ante el Notario Público don Luis Cousiño.

Las pólizas de Vida Dotal de valor de $ 5,000, entrarán al Sorteo de las de $ 1,000, con cinco números cada póliza, por no estar aún completa esa serie.

OFICINAS:

Calle Moneda N.o 1043 - Casilla N.o 873

Teléfonos: Inglés N.o 3243; Nacional N.o 393.

Dirección telegráfica: "CREDITO".

VIDA SOCIAL

SEÑORITA ELENA YAÑEZ RAVALA CUYO ENLACE CON EL SEÑOR LUIS QUINTEROS T. SE VERIFICARA HOY EN LA CAPILLA DE SAN PEDRO (CALLE CLARAS), A LAS 11 1|2 A. M.

EN CASA DEL MINISTRO DE RELACIONES EXTERIORES.—

El señor Ministro de Relaciones Exteriores, don Luis Aldunate, y señora María Luisa Eguiguren de Aldunate, ofrecieron anoche una comida al diputado francés M. Charles Guernier.

Asistieron los señores: Charles Guernier, Arturo Alessandri y señora Rosa Ester Rodríguez de Alessandri; Ministro de Francia; Eliodoro Yáñez, Agustín Edwards, José de la Taille, Carlos Silva Vildósola, Julio Prá, Alberto Mackenna Subercaseaux, José Luis Santa María, Arturo Lamarca, Luis Aldunate Eguiguren y Jorge Aldunate Eguiguren.

EL BAILE DE ESTA NOCHE.—

Esta noche se efectuará el gran baile que ofrecen a sus relaciones el señor Francisco Huneeus Gana y señora, en su residencia de la calle Dieciocho.

—Por haberse sabido que se han extraviado algunas de las invitaciones repartidas, se nos pide publicar la lista, que parece completa de los jóvenes que han sido invitados:

Alliende Roberto, Adelsdorfe Waldemar, Aldunate E. Luis, Aldunate E. Jorge, Aldunate E. Fernando, Aldunate M. Santiago, Aldunate M. Guillermo, Aldunate Errázuriz Jorge, Aldunate E. Alfredo, Arteaga I. Jorge, Arteaga I. Claudio, Arteaga Ernesto, Armstrong A. Tomás, Arteaga Ignacio, Alessandri Eduardo, Alessandri Rodríguez Arturo, Alessandri Rodríguez Hernán, Alessandri Rodríguez Fernando, Alvarez Salamanca Octavio, Alcalde José Ariztía Jorge, Amunátegui Fernando, Amunátegui Gregorio, Amunátegui L. Carlos, Aldunate P. Emilio, Aldunate P. Arturo, Ariztía Alberto, Ariztía S. Luis, Ariztía Aníbal, Astaburuaga Luis A., Avalos Jorge, Arteaga U. Enrique, Antúnez Enrique, Bulnes C. Carlos, Bascuñán Valdés Luis, Benavente Juan, Barceló Luis, Barros B. Salvador, Barroileth C. John, Barros H. Guillermo, Barros H. José, Bulnes C. Alfonso, Benavides Luis A., Benavides Genaro, Benavides Alfredo, Barros Gonzalo, Balmaceda Enrique, Barceló Roberto, Besa Hernán, Cox Eduardo, Cox Vicente, Cruzat Carlos, Correa Pereira Fernando, Correa Ugarte Estanislao, Correa Ugarte Jorge, Correa Ugarte Toribio, Carrasco B. Emilio, Cuevas Irarrázaval Hernán, Correa Ortúzar Hugo, Cruz Eyzaguirre Carlos, Covarrubias S. Eduardo, Campino Echeverría Miguel, Castillo Sánchez Hernán, Campo Valentín del, Claro Velasco Germán, Claro Velasco Benjamín, Cruz Gana Salvador, Castro Diego de, Carrasco Héctor, Claro V. Carlos, Campo Pedro del, Correa Vidal Mario, Crespo Ordóñez Ricardo, Tocornal José, Correa Larraín Vicente, Concha C. Enrique, Casanova Juan, Covarrubias Miguel, Calvo Larraín Gonzalo, Covarrubias César, Cox B. Ricardo, Castro Luis de, Cifuentes José María, Casanova Mariano, Cifuentes Benjamín, Cifuentes Luis, Correa M. José, Correa L. Carlos, Correa L. Eduardo, Díaz Cruchaga Alvaro, Díaz Cruchaga Eugenio, Domínguez Manuel, Domínguez E. Rafael, Donoso U. Carlos, Domínguez C. Manuel, Donoso D. Julio, Díaz Garcés Fernando, Díaz Garcés Horacio, Donoso Garcés Oscar, Díaz de M. Fernando, Díaz de M. Carlos, Cuevas I. Hernán, Errázuriz Gustavo, Errázuriz L. Alberto, Errázuriz V. Max, Errázuriz V. Crescente, Errázuriz Q. Juan, Errázuriz M. Javier, Errázuriz L. José, Errázuriz L. Benjamín, Errázuriz L. Javier, Errázuriz L. Hernán, Errázuriz Vergara Tomás, Errázuriz V. Joaquín, Errázuriz L. Demetrio, Errázuriz O. Oscar, Errázuriz D. Manuel, Errázuriz Q. Rafael, Errázuriz Arturo, Errázuriz Alberto, Eguiguren C. Enrique, Eguiguren E. Hernán, Eguiguren E. Jorge, Eguiguren E. Jorge, Eguiguren Carlos, Edwards I. Sergio, Eguiguren I. Alberto, Eguiguren I. Luis, Echenique S. Diego, Echenique C. Guillermo, Echenique Joaquín, Echenique S. Fernando, Eyzaguirre G. Ramón, Eyzaguirre Roberto, Eyzaguirre Luis, Fabres E. Jorge, Fernández C. Alfonso, Fernández V. Jorge, Fierro Ruperto, Fierro Jorge, Fóster A. Enrique, Fontecilla Florencio, Floos V. Carlos, Gandarillas S. Joaquín, Gandarillas P. Javier, Gandarillas P. Gustavo, García H. Domingo, García H. Elías, García de la H. Pedro, Gutiérrez José Florencio, García L. Gonzalo, González B. Jorge, González E. Germán, Gahagan Andrés, Gana Alfonso, González V. José, González V. Alejandro, Gana Joaquín, Guzmán H. Enrique, Guzmán B. José Pedro, Guzmán B. J. Tomás, Grez E. Manuel, Gutiérrez Fernando, Hurtado Manuel, Hurtado Francisco, Huneeus L. Sergio, Huneeus L. Jorge, Hurtado Alberto, Hurtado Q. Luis, Hurtado Salas Carlos, Herrera M. Adolfo, Huidobro V. Ignacio, Hurtado V. Jorge, Huneeus Rafael, Huidobro Jorge, Houston Alfredo, Irarrázaval B. Leonidas, Irarrázaval B. Galo, Irarrázaval B. Ricardo, Izquierdo Carlos, Infante Ramón, Infante Guillermo, Izquierdo Jorge, Izquierdo Eduardo, Izquierdo E. Carlos, Infante Arturo, Irarrázaval R. Ricardo, Irarrázaval Alberto, Irarrázaval Gustavo, Izquierdo E. Eduardo, Jenquel Fernández Hugo, Jordán Gabriel, Jara M. Guillermo de la, Jacob Leonard, Jaramillo Armando, Jaramillo Roberto, Jaramillo Domingo, Lira L. Alejandro, Larraín E. Leoncio, Larraín E. José Manuel, Larraín C. Horacio, Larraín E. Manuel, Larraín P. Germán, Larraín E. Manuel, Larraín B. Emeterio, Larraín H. Carlos, Larraín H. José Luis, Larraín H. Juan Agustín, Larraín M. Roberto, Larraín P. Hernán, Larraín C. Eduardo, Larraín M. Francisco, Larraín M. Hernán, Larraín T. Pablo, Larraín T. Santiago, Lecaros G. Ricardo, Lecaros Fernando, Lecaros Rafael, Lecaros Roberto, Lyon S. Alberto, Lyon V. Eduardo, Lira Enrique, Lira I. Carlos, Lihn Eric, Lihn Enrique, Llona Alberto, Lazcano Carlos, Lazcano Jorge, Lazcano Agustín, Lazcano Fernando, Lihn Walter, Murillo R. Julio, Montt Francisco, Montt W. Ambrosio, Montt Lorenzo, Matte Larraín Luis, Morandé C. Enrique, Morandé C. Rafael, Moller S. Fernando, Moller S. Jorge, Moller Pedro, Marín Pedro, Matte O. Eduardo, Méndez Eguiguren Hernán, Murillo Alejandro, Matte M. Jorge, Matte V. Ventura, Matte L. Domingo, Matte H. Fernando, Mena B. Luis, Noguera P. Ramón, Noguera P. Héctor, Noguera P. Guillermo, Noguera P. Alfredo, Neuhaus U. Carlos, Núñez Eduardo, Nixon José, Nieto Julio, Ovalle V. Vicente, Ovalle H. Jorge, Ovalle R. Augusto, Ovalle C. Francisco, Ovalle H. Samuel, Ovalle Matías, Ovalle Gustavo, Ovalle C. Darío, Ovalle G. H. Fernando, Ossa C. Luis, Ossa Francisco, Ossa Recaredo, Ochagavía H. Fernando, Ochagavía H. Silvestre, Ortúzar F. Adolfo, Ortuzar F. Raimundo, Ortuzar R. Carlos, Ortuzar R. Mario, Ortuzar B. Santiago, Ossandon G. Carlos, Orrego Alvaro, Oyarzún Germán, O'Oriscol John, Pereira I. Guillermo, Prieto Letelier Eugenio, Prieto L. Raul, Prieto L. Mario, Prieto L. Ernesto, Prieto C. Fernando, Prieto C. Camilo, Phillips R. Roberto, Puga Vera Mariano, Pérez V. Claudio, Pinilla Gutiérrez Luis, Pinilla G. Juan, Pinilla G. Claudio, Pinilla G. Eduardo, Pinilla G. Jorge, Pérez C. Hernán, Pérez C. Eulogio, Peña O. Francisco, Plaza Juan de Dios, Palma R. Enrique, Phillips O. Luis, Phillips R. Enrique, Perez P. Edmundo, Puelma T. Manuel, Prieto Alberto, Pereira Carlos, Prieto G. Gustavo, Pérez T. Estanislao, Plaza C. Juan de Dios, Río Montt Fernando del, Ríos A. Osvaldo del, Ruiz Tagle F. Guillermo, Ruiz Tagle H. Carlos, Ruiz Tagle H. Pedro, Ruiz Tagle V. Carlos, Reyes H. Jorge, Reyer H. Emilio, Rojas V. Enrique, Río Roberto del, Río Gustavo del, Rpurcke Patricio, Rosselot Enrique, Rosas L. Manuel, Richard V. Jorge, Río Alejandro del, Ruiz Correa Mariano, Ruiz Correa Carlos, Ruiz Correa José, Reyes Cerda Teófilo, Ruiz Fernández Luis, Riesco S. Juan, Ross Gustavo, Rodríguez B. Eduardo, Ramos M. Dionisio, Rodríguez Vergara Hernán, Riesco Llona Jorge, Riesco Llona Rafael, Robles Víctor, Rostheim Rodolfo, Scroggie Arturo, Sotomayor N. Ernesto, Sotomayor Enrique, Subercaseaux Antonio, Subercaseaux Julio, Subercaseaux Fernando, Schiell Guillermo, Sánchez E. Carlos, Sánchez E. Eufogio, Sanfuentes E. Arturo, Subercaseaux Gonzalo, Santa Cruz W. Fernando, Santa Cruz W. Domingo, Saavedra B. José, Sánchez Baltazar, Salinas F. Osvaldo, Salinas C. Eduardo, Saavedra B. Manuel, Subercaseaux Benjamín, Salas Hurtado Julio, Salas Enrique, Suárez O. Jorge Sánchez M. Alfonso, Swinburn I. Enrique, Silva Renato, Silva Z. Manuel, Silva Y. Eduardo, Saldías B. Valentín, Salas U. Alfredo, Silva R. Gonzalo, Servoin del Campo Emilio, Silva Víctor, Silva C. Gustavo, Saavedra Jorge, Sánchez Javier, Silva Y. Jorge, Silva F. Pedro, Silva B. Marcos, Salas P. Eduardo, Sotta Pedro de la, Tupper H. Roberto, Tupper H. Jorge, Tupper H. Joaquín, Tocornal G. Manuel, Tocornal Joaquín Antonio, Toro Domingo, Undurraga V. Alfredo, Undurraga F. Luis, Undurraga L. Ramón, Ureta V. Jorge, Ureta V. Alfredo, Urrutia Carlos, Vial Agustín, Vial F. Francisco, Vial F. Eugenio, Vial C. Fernando, Vial O. Roberto, Vial E. Carlos, Vial O. Luis, Vial Ovalle Salvador, Vial C. Hernán, Vial V. Eduardo, Vial Enrique, Vial P. Mario, Vial L. Diego, Vial L. Patricio, Vial Lateller Alberto, V. E. Federico, Vicuña Ossa Eugenio, Vicuña Ossa Claudio, Vidal Severo, Viluña H. Ramón, Valdés O. Sergio, Valdés F. Miguel, Valdés F. Eduardo, Vergara Barros Enrique, Vergara Barros Aníbal, Valdés Morandé Hugo, Valdés Morandé Mario, Valdés Hurtado Enrique, Videla Lira Guillermo, Videla Lira Luis, Vergara B. Carlos, Valdés S. Hernán, Valdés S. Raimundo, Valdés S. Hernán, Vergara Federico, Vergara Aquiles, Valdivieso C. Alfredo, Vergara B. Javier, Varas Montt Antonio, Villamil C. Juan Villamil C. Enrique, Vergara C. ., Vicuña Luco Osvaldo, Vicuña Julio, Vicenci N. A. o, Wilschaw E. Samuel, Walker I. ancisco, Wilschaw L. Carlos, Wilschaw Enrique, Vial Blas, Varas Jorge, Vergara P. Eduardo, Vergara P. Benjamín, Vergara P. Manuel, Zañartu Eduardo, Zañartu U. Héctor, Zañartu Campino Alberto, Zegers B. Alfonso, Zegers Miguel, Zegers Tupper Luis.

CLUB DE SEÑORAS.—

Verdadero entusiasmo se nota en nuestra sociedad por asistir a la presentación de alumnas del maestro señor Luis S. Giarda, que se efectuará hoy, a las 6 P. M., en esta institución.

Esta interesante y artística velada musical, que anualmente ofrece el señor Giarda, es, sin duda, una de las fiestas más hermosas que se efectúan en el Club de Señoras.

Se invita al Cuerpo Diplomático y a la sociedad de Santiago.

TE.—

Los corredores de la Bolsa de Comercio le ofrecieron el Viernes último un té, en los salones de esa institución, a don Fernando del Río Montt, con motivo de su viaje a Europa.

EN EL CERRO SANTA LUCIA.—

El tercer baile de fantasía de la Primavera, se verificará esta noche en la terraza del Teatro Paraíso, del Cerro Santa Lucía, a las nueve y media de la noche.

EL DOCTOR DON JOAQUIN CULLEN.—

En "La Prensa" de Buenos Aires encontramos las siguientes líneas dedicadas al doctor don Joaquín Cullen, con motivo de su fallecimiento ocurrido recientemente en la capital argentina:

"De estirpe patricia, patricio él mismo, hombre culto y gran caballero en todas las manifestaciones de la vida, fué el doctor Joaquín M. Cullen una "línea recta". Son los mejores títulos que un hombre puede presentar como síntesis; y porque sus contemporáneos los aquilatan y avaloran, es que la sociedad metropolitana y la sociedad de algunos puntos del interior del país, principalmente la noble ciudad de Santa Fe, se hallan en estos momentos fuertemente impresionadas por la desaparición de este varón preclaro.

Estudió y trabajó mucho y siempre tuvo como normas de su vida la verdad y el bien. El profesional sobresalió en el foro; el profesor culminó en la cátedra; el ciudadano brilló en la acción civil; y el hombre, el hombre en la integridad de sus facetas, vivió una vida llena de amor y de enseñanza. Era una sinceridad cabal, hasta en su fe católica, que profesó visiblemente durante toda su existencia, con la firmeza del convencido.

Nieto de don Domingo Cullen e hijo de don José María Cullen, ambos gobernadores de Santa Fe, nació en esa ciudad en el año 1852.

Hechos los primeros estudios en el Colegio de la Inmaculada, vino a Buenos Aires, donde cursó la carrera del derecho. En el estudio del doctor Bernardo de Irigoyen, a quien le unió siempre cordial amistad, ejerció la abogacía. Al lado de tal maestro y dueño de clara inteligencia, llegó a destacarse como abogado erudito.

En los acontecimientos políticos de 1890 actuó como miembro de la Unión Cívica, y en 1893, cuando el foco revolucionario fué Santa Fe, su nervio de político probóse en férreo yunque: obtuvo la dimisión del gobierno el que entregó el mando de la provincia a la junta revolucionaria, y luego, intervenida la provincia, fué tomado preso y desterrado del país.

Producida la escisión en el partido, el doctor Cullen siguió la política del doctor Bernardo de Irigoyen, y años después fundó la Unión Patriótica, para luchar por el mejoramiento de las prácticas ciudadanas.

Durante la presidencia del doctor Roque Sáenz Peña, fué nombrado vocal del Consejo Nacional de Educación, y en ese cargo también el doctor Cullen se señaló por su austeridad de funcionario y por su interés por encauzar en sanas corrientes la instrucción pública nacional.

También, durante varios años, desempeñó, con aplauso, el cargo de abogado y consejero legal de la Sociedad de Beneficencia de la capital".

TRASLADO DE LOS RESTOS DEL SEÑOR GENERAL BARI.—

Por resolución de última hora de la Administración del Cementerio, ha sido necesario trasladar privadamente los restos del señor general Bari, a su sepultura de familia, pues el Jueves en la tarde se cumplía el plazo legal para la exhumación.

La señora Amelia P. de Bari nos encarga agradecer la delicada atención de los señores oficiales que deseaban asistir a este traslado, rogándoles acepten la excusa de no haberse avisado, por la circunstancia ya expuesta.

FALLECIMIENTO.—

Ha dejado de existir en esta ciudad la señora Elvira Brunet de Abascal, vinculada a una antigua familia de la sociedad de Chillán.

Sus funerales se efectuaron privadamente el 27 del actual.

RECEPCION EN LA LEGACION DEL JAPON.—

Con motivo del natalicio de Su Majestad el Emperador del Japón, el Excmo. señor S. Tatsuké, Ministro de aquella nación, recibirá mañana Domingo 31, al Cuerpo Diplomático, a sus relaciones oficiales y sociales en la Legación, Avenida República, de 6 a 8 de la tarde.

MATRIMONIO CONCERTADO.—

Se ha concertado el matrimonio del señor Eduardo Barros González con la señorita Marta Franco Hidalgo.

MATRIMONIOS.—

El 24 del presente contrajeron matrimonio privadamente en casa de la novia, don Jorge García Campo con la señorita Laura Bernstein Somarriva.

—Hoy en la mañana se efectuará privadamente, en la iglesia de San Vicente de Paul, el matrimonio de la señorita Lucrecia Cerda Silva con el señor Carlos Tuñón Avaria.

NACIMIENTOS.—

Ha nacido un hijo del señor Fred Langer V. y de la señora Blanca Goñi de Langer.

AMERICAN BASEBALL.—

All American baseball enthusiasts are invited to the first League game; Santiago vs. Santiago Mining. Game called at 3 P. M. today Saturday, Nov. 30the. at Africana Mine, Pudahuel. Train leaves at 11.20 A. M. from station at corner Matucana and Mapocho Streets. Get lunch at Pudahuel hotel. Ladies invited.

Return train arrives Santiago about 7.30 P. M.

SANTIAGO POLO CLUB.—

Por inconvenientes de última hora el interesante juego de hoy se llevará a cabo en la cancha del fundo Macul, a las tres en punto de la tarde y se terminará el Lunes a la misma hora en la cancha del Club, en el Club Hípico.

Se nos encarga invitar a las familias y personas que se interesen por concurrir a estas interesantes partidas.

CENTRO FEMENINO DE ESTUDIO.—

El señor Encargado de Negocios del Ecuador ha accedido galantemente a repetir el Martes próximo en el salón de este Centro la bellísima conferencia "La poesía en la vida real", que dió el Miércoles pasado en el Club de Señoras.

COLONIA ISRAELITA.—

Mucho entusiasmo existe en la colectividad israelita por asistir al baile de fantasía que se efectuará esta noche en Nataniel 117.

Las personas que aun no tengan entradas, las encontrarán en el mismo local.

LAWN-TENNIS. — CAMPEONATOS DE CHILE.—

Ayer se iniciaron en el Club de Lawn-Tennis Santiago, los grandes campeonatos oficiales de Chile, que se seguirán jugando hoy, el Domingo y el Lunes próximos.

La entrada al Club es libre para todas las personas que deseen presenciar los juegos.

El Lunes, a las 12 1|2, tendrá lugar en el mismo Club un gran almuerzo, al cual se ha invitado a las autoridades de la capital, a la prensa y a los jugadores. Se ruega a los socios del Club Santiago inscribirse antes de las 12 del Domingo.

La repartición de los premios tendrá lugar el Lunes, a las 5 de la tarde, y ha sido invitado, como en los años anteriores, el Presidente de la República a honrar con su presencia este acto.

Habrá festival de bandas y seguirá un baile en las canchas, al cual asistirán los invitados y los socios con sus familias.

BANQUETE.—

Hoy Sábado, a las 8 P. M., tendrá lugar en el Salón de Honor de la Unión Comercial el banquete que ofrecen sus amigos al Inspector de Instrucción Primaria del Ejército, don Máximo Guerrero, con motivo de cumplir 30 años de servicios en la enseñanza. Solemnizará el acto con su presencia el señor Ministro de Guerra, don Ladislao Errázuriz.

COLONIA INGLESA.—

St. Andrews (War-Memorial) Church. 639 Santo Domingo Sunday next being the Eve of All Saints Day, a Special "In Memoriam" Service will be held in the above Church to Commemorate the Santiago Britishers who fell in the Ward and whose Names are inscribed in the above Church. Relatives of such are kindly invited. Hour of Service 10.30 A. M. Canon P. J. Walker. Chaplain.

La Flor de Cabañas
CIGARRILLOS
HABANOS EXTRA FINOS
P.

Teatro Municipal
Concesionario: R. Salvati
Compañía Dramática Española Guerrero Díaz de Mendoza
Hoy Sábado, dos funciones
A las 4.30, Matinée extraordinaria (fuera de abono)
LA ENEMIGA
drama en 3 actos, original de D. Niccodemi, traducción de E. Marquina.
A las 9.15 P. M., 10.a noche de abono, estrenos:
El Vergonzoso en Palacio
comedia del teatro clásico, en 3 actos, en verso, original del maestro Tirso, de Molina.
El Cartero del Rey
poema dramático en 2 actos, de Rabindranath Tagore (poeta indio), traducido por doña Zenobia Camprubí de Giménez.
Durante los entreactos tocará en el hall del Teatro en gran piano Duo Art de The Aeolian Company (Casa Weil).
Mañana Domingo, 3.a matinée de abono
El Aguilucho
(L'Aiglon), de Rostand

CRUZ ROJA DE SAN BERNARDO.—...

Como está anunciado, hoy, a las 9.30 P. M., tendrá lugar la gran velada lírico-literaria, organizada por la Cruz Roja de San Bernardo, institución que, en la actualidad, presta utilísimos servicios a las clases desvalidas, manteniendo un dispensario con toda clase de servicios médicos enteramente gratuitos.

EL BENEFICIO DE HOY EN EL SPLENDID.—

Para el beneficio a favor del Centro "San Francisco de Sales", que se dará hoy en el Splendid, han tomado localidades las siguientes familias:

Valdés Ortúzar, Subercaseaux Aldunate, Valdés Eguiguren, Echenique Sanfuentes, Valdés Baeza, Correa Pereira, Bunster Carmona, Vergara Santa Cruz, Concha Valdés, Ortúzar Larraín, Errázuriz Ovalle, Larraín Barros, Valdés Sánchez, Ossa Concha, Valdés Echenique, Sotomayor Neuhaus, Errázuriz Pérez, Concha Subercaseaux, Valdés Freire, Alejandro Herquiñigo y señora. Narciso Goycoolea y señora, Riesco Riesco, Josefina S. de Subercaseaux, De Castro Ortúzar, Elena Fernández Jara, Barros Beauchef, Eguiguren Pérez, Eguiguren Salinas, Undurraga Lecaros, Ramos Montero, Alberto Vial y familia, Enrique Ortúzar y señora, Carlos Angel Barros y señora, Pedro de la Sota, Vial Palma, Jorge Besa y señora, Abraham Ovalle y señora, Teresa Valdés, Melo Iñiguez, Tagle Valdés, Coo Tocornal, Pérez Tupper, Pérez Covarrubias, Matta Figueroa, Ahumada Ossandón, Ossa Ossa, Cruchaga Ossa, Cerda Güemes, Bascuñán Pérez, Quesney Besa, Pérez Valdivieso, Bravo Walker, Viollier Waugh, Undurraga Riesco, Valenzuela Larraín, Herrera Unzueta y muchas otras.

Procedimiento novedoso contra los barrillos

Después de la revelación de recientes secretos de la ciencia moderna, no deben existir en ningún rostro femenino esos molestos barrillos, grasitud y poros dilatados que tanto restan a los encantos de la mujer y tan cruel efecto producen en el ánimo de la misma. El nuevo procedimiento elimina instantáneamente tales molestias sin necesidad de recurrir a masajes y sin dañar en lo más mínimo el delicado cutis. Se recomienda precisamente por su sencillez y por ser agradable. Obtenga algunas tabletas de stymol cuidando estén siempre bien tapadas y en lugar seco. Eche una en un vaso con agua caliente. Luego de cesar la efervescencia que se produce y usando una esponjita o paño, someta su rostro a un abundante baño, secándose luego con una toalla limpia y blanda. Y con gran alegría notará Ud. que de su cara habrán desaparecido los barrillos y la grasitud, los poros se habrán contraído, quedando un cutis claro, aterciopelado y fresco. Con tan sencilla operación, que puede repetirse algunos días después para la definitiva permanencia de tan rápido éxito, se restituye al corazón la felicidad de los atractivos de la vida.

CUTIS MANCHADOS Y ENFERMOS.

El uso del "Agua de belleza de la Princesa", la curará a usted de cualquier desperfecto del rostro. Especial para las pecas. Precio, $ 10.

Pídala a Daube y Cía. Botica Petrizzio, calle Estado, y en las principales boticas del país.

GRAN BAILE DE FANTASIA

El gran baile de fantasía que debía efectuarse el Sábado 30 en Bandera 58, se ha postergado para el DOMINGO 31, a las 10 P. M.

1839-O-30.

A las Madres de Familias

Se les recomienda hacer lavar los pañales y ropas de guaguas con

Jabón "REXBLU"

que desinfecta y lava; no contiene substancia alguna que provoque irritaciones a la piel, ni infecciones.

Se usa junto con jabón común.

Contiene el azul suficiente para blanquear la ropa de una manera muy hermosa. Lava en 25 minutos.

ENRIQUE CANO PEEL

Unico concesionario para Chile.

AGUSTINAS 1320 — Teléfono 3420 — Casilla 3328

O-62

El Sábado 6 de Noviembre a las 6½ P. M.
ULTIMO CONCIERTO

de la GRAN PIANISTA ESPAÑOLA
Paquita Madriguera
A PEDIDO GENERAL
PIANO GAVEAU

Polvos y Esencias Coty
Recibó la Botica Italiana.
HUERFANOS 1020
Weinstein y Cía

Crema del Harem

Gran Realización
Sombreros modelos. Galería Alessandri, Ascensor N.o 30, casa 1. 1799-30-o

VERANEANTES
Se arrienda por la temporada de Verano, casa amoblada, Av. Pedro Montt 449, frente al Parque Municipal.
O-81

COCHERIA "ARGENTINA"
Arrienda coches de lujo por meses, días y horas, los más elegantes de Santiago. Especialidad en cupées para novios.
JOSE MORALES. — 12 de Febrero 83 — Teléfono Inglés 1612
X-

GRAN HOTEL DE CONCON
Los nuevos arrendatarios que atenderán personalmente, avisan a su clientela que está abierto el establecimiento. Contando con un buen servicio de cocina y comedores, ofrecemos una esmerada atención.
Rogamos hacer los pedidos con anticipación. Teléfono Inglés 6, Nacional 5.
GUERRERO Y MONTALDO, Arrendatarios
O-80

AU PRINTEMPS
DE PARIS
La Gran semana del Printemps.
Martes 2 de Noviembre, Exposición de
Toilettes d'Eté
Vestidos de seda, de velo, de lana. Trajes sastre.
Jueves 4 de Noviembre, Exposición de
Sombreros, Blusas, Quitasoles
Artículos recién recibidos de nuestra CASA DE PARIS por consiguiente ULTIMA NOVEDAD y como siempre a precios equitativos.
CALLE MERCED 733-735

Termas de Panimávida
LINARES-CHILE
Aguas Cloruro Sódicas Sulfatadas. Comprobación científica de la existencia del Radium, hecha por el distinguido miembro del Cuerpo Médico de esta capital, don Alejandro Ayala.
Abierta la Temporada
Ferrocarril a la puerta del establecimiento. Clima inmejorable. Baños de Barro Mineral Radio activos. Curación infalible de las diversas enfermedades del Estómago, Intestinos, Hígado y Riñones. De la Ciática y Reumatismo en general. Las señoras encontrarán alivio seguro a sus dolencias.
Hotel de Gran Confort
Para datos y pormenores a la propietaria, Sociedad Vinos de Chile, Vicuña Mackenna N.o 20, o directamente al Concesionario,
VIRGILIO LAZZARI F.
Por Telégrafo Comercial: "Lazzari-Panimávida"

INFORMACIONES DEL EXTERIOR

Servicios de nuestros Corresponsales Especiales, vías Eastern y Colón de "The Associated Press", vía Colón y de la Agencia Havas

LOS ALIADOS EXIGEN DE HUNGRIA LA PRONTA RATIFICACION DEL TRATADO DE PAZ

EL PRINCIPE PABLO, CUARTO HIJO DE CONSTANTINO I, ES PROCLAMADO REY DE GRECIA POR EL PARLAMENTO

Don Alfonso XIII de España se propondría visitar próximamente el continente americano

El Ministro de Hacienda de Alemania declara que la deuda nacional alcanza a 288 mil millones de marcos

GRAN BRETAÑA

INCIDENTE PRODUCIDO AL EMBARCAR LOS RESTOS DE Mr. Mc SWINEY

HOLYBEAD 29.—Debido a la resistencia manifestada por los deudos de Mr. Mc Swiney antes de que sus restos fueran embarcados hoy en la mañana a la 1.07, a bordo del buque que debía conducirlos a Cork, se produjo un incidente.

SENTENCIA DE MUERTE DICTADA POR UNA CORTE MARCIAL DE IRLANDA

DUBLIN 29. — Se ha tramitado, ante una corte marcial, el primer proceso por asesinato, dictándose también la primera sentencia de muerte. Esta recayó sobre el estudiante de medicina Kevin Barry, de dieciocho años de edad, quien ha sido reconocido culpable de complicidad en los ataques realizados contra los soldados, en Dublin, durante el mes de Setiembre, y durante los cuales fué muerto un individuo de tropa.

La sentencia dictada contra Barry será cumplida el 1.o de Noviembre.

LOS CIVILES ATACAN UN CAMION MILITAR

TIPPERAY 29. — Un camión militar fué atacado por los civiles entre las ciudades de Thomastown y Kilfeackle, en la mañana de ayer.

La batalla duró media hora, y, como resultado de ella, perecieron dos soldados, quedando heridos otros tres.

Se cree que, entre los civiles, el número de bajas ha sido mayor.

EL TRASLADO DEL CADAVER DE MAC SWINEY A CORK

LONDRES 29.—Los diarios anuncian que la familia de Mr. Mac Swiney se negó a aceptar las proposiciones del Gobierno.

Las autoridades en vista de esta negativa retiraron entonces el derecho de embarcar el cadáver, el que fué escoltado entre Holyhead y Cork.

Los parientes y amigos de Mac Swiney tomaron la diligencia en dirección a Dublin.

MISA DE REQUIEM EN HOMENAJE A MR. MC. SWINEY

LONDRES 29. — Ayer se celebró una misa de requiem en la Catedral de San Pablo ante los restos de Mr. Swiney.

Miles de personas asistieron a la ceremonia religiosa.

El catafalco en que estaba colocado el ataud se veía rodeado por cuatro oficiales vestidos con el uniforme del ejército de la República irlandesa.

En el ataud se veía una placa que decía "Asesinado por el extranjero en la prisión de Brixton, el 25 de Octubre de 1920, cuarto año de la República irlandesa".

LA HUELGA MINERA

LOS MINEROS DEBERAN RESOLVER POR VOTACION SI ACEPTAN O RECHAZAN las condiciones del acuerdo redactado

LONDRES 29. — La parte principal de la disputa carbonera ha quedado solucionada provisionalmente en la tarde de ayer cuando, al revisarse la fórmula de acuerdo redactada, fué encontrada aceptable por el Gobierno, los dueños de las minas y al directorio de los mineros.

Queda ahora por determinar, mediante votación de todos los mineros, si aceptan o rechazan las nuevas condiciones y esta votación ha sido iniciada inmediatamente.

Cuando por fin, en la mañana de hoy, el premier Mr. Lloyd George, enunció que se había encontrado una solución temporaria a las dificultades, los diputados saludaron con una prolongada aclamación el éxito de las negociaciones.

LAS CONDICIONES DE ACUERDO ALCANZADO EN LA CRISIS MINERA

LONDRES 29 — De acuerdo con los términos de la solución alcanzada hoy en el conflicto de la industria del carbón, tanto los dueños de las minas como los obreros se comprometen a cooperar, en la mayor medida posible, para obtener una mayor producción.

Los salarios han sido aumentados en dos chelines por turno de hombres adultos mientras los jóvenes obtendrán un incremento menor. Además se pagarán aumentos adicionales de seis peniques y menores, cantidades por cada doscientos ochenta y ocho mil toneladas sobre el exceso de la producción obtenida en Setiembre.

Los sueldos serán revisados mensualmente, sobre la base de la producción del mes precedente, hasta que se inaugure el pago de los salarios permanentes fijados por el Departamento de Salarios, a fines de Marzo.

FRANCIA

CEREMONIAS EN MEMORIA DEL REY DE GRECIA

PARIS 29.—En homenaje a la memoria del Rey Alejandro de Grecia, hoy se oficiaron ceremonias solemnes a las que asistió todo el Gobierno y el Cuerpo Diplomático.

Las ceremonias se efectuaron al mismo tiempo que los funerales en Atenas.

MISA DE REQUIEM A LA MEMORIA DE Mr. Mc. SWINEY

PARIS 29.—Una misa solemne de requien fué oficiada hoy en la iglesia de San José, en homenaje a M. Mc. Swiney.

A la ceremonia asistió toda la colonia irlandesa residente en París, una delegación de los Caballeros de Colón como también irlandeses-argentinos y norte-americanos.

Los irlandeses-argentinos eran encabezados por el señor Santiago O'Farrel, de Buenos Aires.

SE EXIGE A HUNGRIA LA RATIFICACION DEL TRATADO DE PAZ

PARIS 29.—Los aliados han enviado a Hungría una nota en que piden que el Tratado de paz de Trianon debe ser ratificado a más tardar el 15 de Noviembre.

La nota en referencia establece que si al respecto no se toma una resolución podría tener "ciertas consecuencias".

La ley establece que para su ratificación el tratado debe ser aprobado por el Parlamento húngaro.

CARBON EXIGIDO A LOS ALEMANES

PARIS 29. — La comisión de reparaciones fijó en 83 mil el número de toneladas de carbón suplementarias que debe entregar Alemania, además de las 192,000 ya entregadas como compensación por la destrucción de la flota alemana anclada en Scapa Flow.

LA RECONSTRUCCION DE LAS REGIONES INVADIDAS

PARIS 29. — M. Leygues, premier del Gabinete francés, visitando las regiones liberadas declaró que el Gobierno de Francia consideraba como un deber de justicia y de solidaridad francesa trabajar con todo su poder por la reconstrucción de las regiones invadidas, de acuerdo con las posibilidades financieras del país.

Agregó M. Leygues que se está realizando ya un gran esfuerzo por la pronta reconstitución de esas regiones y que ahora vuelve a París llevando la impresión completa de su confianza en el pueblo francés.

"En todas las partes por donde he pasado — dijo el Ministro, — he experimentado la sensación del estremecimiento de vida activa y no sabría cómo expresar la admiración que siento por el valor, la confianza y el ardor de que ha dado prueba en todo el país".

ESPAÑA

TONELAJE DE LA MARINA MERCANTE

MADRID 29.—El Comité de Tráfico marítimo ha publicado una estadística que demuestra que el tonelaje de la marina mercante española alcanza a 1.700,000 toneladas.

HUELGA DE LOS EMPLEADOS DE LA COMPAÑIA DE TRANVIAS

BARCELONA, 29.— El servicio de tranvías urbanos quedó paralizado ayer debido a una huelga de los empleados de la Compañía.

Se han iniciado conversaciones á fin de aumentar los sueldos debido al alto costo de la vida.

EL REY ALFONSO SE PROPONDRIA VISITAR EL CONTINENTE AMERICANO

MADRID 29. — Se ha rumoreado que el Rey Alfonso partiría el 13 del entrante para La Habana.

Interrogado el señor Dato, presidente del Consejo, declaró que, efectivamente, el Rey se proponía visitar el Continente americano, pero será cuando se lo permitan las circunstancias.

ITALIA

LA CULPABILIDAD DEL REO COCCHI

BOLONIA 29.—El reo Cocchi, acusado de complicidad en la muerte de Miss Cruger en Nueva York, ha sido encontrado culpable de cuatro delitos.

EL ASESINO COCCHI SENTENCIADO A 27 AÑOS DE PRISION

BOLONIA 29.—El caso de Cocchi fué estudiado hoy en la tarde por el jurado encargado de juzgarlo.

El Procurador pidió que se le condenara como asesino, y el jurado lo condenó a 27 años de prisión.

EL EMBAJADOR EN LOS ESTADOS UNIDOS

WASHINGTON 29.—Oficialmente se ha declarado que el Gobierno de Italia no ha sugerido el nombre del senador señor Ricci para Embajador en los Estados Unidos, a fin de que reemplace al señor Avezzana.

EL PROCESO POR EL ASESINATO DE MISS CRUGER

BOLONIA 29.—El Consejo encargado de juzgar al reo Cocchi, en su sesión de hoy, admitió que Cocchi había muerto a la muchacha Cruger en Nueva York.

D'ANNUNZIO ORDENA LA VENTA DE LA CARGA DEL VA- POR "COGNE"

ROMA 29. — El alcalde de Fiume, que ha venido a esta capital con la esperanza de llegar a un acuerdo con el Gobierno acerca de las condiciones económicas y financieras de Fiume, declaró que D'Annunzio está resuelto a no soltar el vapor "Cogne", a pesar de las protestas de Argentina y Uruguay, a donde estaba destinada la carga, a menos que la suma de sesenta millones de liras, valor del cargamento, sea entregada a Fiume.

Giolitti se negó a presentar a sus colegas "semejante imposición", pero ordenó al Ministro de Hacienda estudiar la situación económica de Fiume, con el objeto de ayudar a la ciudad.

Mientras tanto, D'Annunzio ha ordenado la venta del cargamento del vapor "Cogne".

LA REPRESENTACION ITALIANA EN EL CONSEJO DE LA LIGA DE LAS NACIONES

ROMA 29. — Además de Tittoni, el Gobierno ha nombrado al ex-Ministro de la Guerra, señor Bonomi, y al Presidente de la Cámara de Diputados, señor Denicolo, para que representen a Italia en el Consejo de la Liga de las Naciones.

LA COMPAÑIA FIAT NO ACEPTA LA RENUNCIA DE AGNELLI

TURIN 29. — La Compañía Fiat, en una reunión de sus miembros, rechazó la renuncia presentada por el director señor Agnelli, quien declaró que su propuesta cooperativa, según la cual los obreros se harían cargo de las obras, no había sido aceptada por la organización obrera, por razones "especialmente de carácter político".

LAS NEGOCIACIONES SOBRE LA CUESTION DEL ADRIATICO

ROMA 29.—Según una nota oficiosa, las negociaciones para arreglar la cuestión del Adriático serán abiertas a principios de Noviembre entre los Plenipotenciarios italianos y sureslavos.

SUECIA

PREMIO NOBEL

ESTOCOLMO 29. — El doctor Julio Bordet, de Bruselas, y el profesor Augusto Krogh, de Copenhague, han sido distinguidos con el Premio Nobel, de Ciencia Médica, para los años de 1919 y 1920, respectivamente.

SUIZA

EL PRESUPUESTO DE LA NACION

BERNA 29. — El proyecto de presupuestos para el año próximo está basado en una entrada que asciende a 348 millones de francos. Las salidas ascienden a 527 millones 300 mil francos.

ALEMANIA

LA DEUDA DEL ESTADO

BERLIN 29.—El Ministro de Hacienda, Herr Wirth, ha declarado que estima el monto de la deuda actual de Alemania en 288 mil millones de marcos, suma que es mayor en 46 billones a al dada a conocer anteriormente.

El Ministro informó a los miembros del Reichstag que esa suma se verá aumentada en 40 mil millones antes del fin de año fiscal actual debido a que aún no han sido computadas las sumas que demandará el pago del aumento de los sueldos de los empleados públicos y las pensiones, además de otros gastos inevitables.

NOMBRAMIENTOS DIPLOMATICOS

BERLIN 29. — El señor Hioki, miembro de la Cámara Baja del Japón, ha sido nombrado Embajador de ese país en ésta, y el señor Soff, ex-Ministro de Alemania en Tokio, ha vuelto a ser designado para ese mismo cargo.

BANDERAS DEL EJERCITO FRANCES QUE SERAN DEVUELTAS

BERLIN 29. — El Gobierno alemán restituirá a Francia las banderas tomadas a los ejércitos franceses por las tropas del primer Imperio, en compensación de las que fueron tomadas en 1870, y que se destruyeron después de la firma del Tratado de Versalles.

LA RECOLECCION DEL MATERIAL DE GUERRA

BERLIN 29.—En el Reichstag el Comisario de desarme anunció que la población civil ha entregado hasta ahora 890 cañones, 1,635 ametralladoras, lanzas llamas y morteros, y once millones de cartuchos.

CONSTRUCCION DE BARCOS DE CEMENTO

HAMBURGO 29.—Se terminó la construcción de un barco de cemento armado de ocho mil toneladas de registro.

AUSTRIA

PENAS IMPUESTAS A UNOS COMUNISTAS

VIENA 29.—Los comunistas que intentaron hacer saltar con dinamita el puente del ferrocarril sobre el que varían de seis meses a seis años. Danubio fueron condenados a penas

GRECIA

EL PARLAMENTO PROCLAMA EL NUEVO REY

ATENAS 29. — El Parlamento, en su sesión del Jueves en la tarde, proclamó Rey al príncipe Pablo.

SABIOS AGRACIADOS CON EL VENIZELOS CONTESTA LAS CRITICAS FORMULADAS A LA POLITICA DEL GOBIERNO

ATENAS 29.—Las críticas a la política del Gobierno, por hacer condicional la exaltación al trono del príncipe Pablo, han sido contestadas en el Parlamento por el premier Venizelos, quien declaró que si el príncipe Pablo llegaba a ser rey, no debía ser un simple procurador del ex-rey Contastino.

El regente Counduriotis prestó juramento inmediatamente después de su elección.

Aún no se sabe de ninguna respuesta formulada por el príncipe Pablo o el ex-rey Consantino.

RUSIA

CONFISCACION DE UN VAPOR EN VIAJE A NOVOROSSISK

LONDRES 29. — El corresponsal de "The Herald" en Moscou, anuncia que un buque de guerra británico se apoderó y llevó a Batum el vapor italiano "Ancona", que se dirigía a Novorossisk con un cargamento destinado al Soviet de Rusia.

El diario sostiene que este hecho constituye una violación grosera del derecho internacional, por cuanto el bloqueo no existe en el Mar Negro.

CHINA

EXIGENCIAS PRESENTADAS POR EL JAPON referentes a actos delictuosos efectuados por los chinos

PEKIN 29.—Basado en el informe de la comisión nombrada para que investigara la participación de los cañoneros chinos en el masacre de japoneses que se efectuó en la Primavera pasada en Nikolaevik, el Japón ha pedido a China que presente satisfacciones por ese acto, que el Comandante naval chino dé explicaciones al comandante naval japonés en Nikolaevik, que se castigue a los marineros y demás individuos cómplices del acto y que el Gobierno chino indemnice a las familias de los asesinados.

Se declara que los marineros chinos obtuvieron cañones de los rusos a fin de atacar la guarnición japonesa en el citado punto.

ESTADOS UNIDOS

NUEVA REMESA DE ORO PROCEDENTE DE LONDRES

NUEVA YORK 29.—Procedente de Londres llegó el vapor "Celtic" que trae a su bordo un cargamento de oro avaluado en 10 o 12 millones de dólares y que está consignado al Federal Reserve Bank.

LAS TARIFAS ADUANERAS CHINAS RECARGARAN CON 10 o|o LOS ARTICULOS NORTE-AMERICANOS

WASHINGTON 29.—Consecuente con otras concesiones similares acordadas por diferentes países a la China, el Gobierno de los Estados Unidos ha accedido a que todos los artículos de procedencia norte-americana que se internen en ese país sean recargados con un derecho de aduanas adicional de 10 o|o.

Este nuevo impuesto deberá ser anulado a fines del año actual y si los Estados Unidos han accedido a ello es únicamente a fin de ayudar financieramente al Gobierno chino el que a su vez prestará socorros a las poblaciones que son azotadas por el hambre.

EL COMITE DE INVESTIGACION DE LA SITUACION DE IRLANDA

WASHINGTON 29.—Se ha hecho saber que el comité norte-americano, compuesto de 100 personas, espera comenzar sus investigaciones sobre las condiciones de Irlanda dentro de 15 días.

Mr. COLBY ESTIMA QUE PRONTO DEJARA DE EXISTIR LA "QUESTION MEXICANA"

WASHINGTON, 29.—El secretario de Estado, Mr. Colby declaró hoy que estaba convencido de que "la cuestión de México dejaría muy pronto de existir, tanto más cuanto que estaba a punto de ser conocida, no solamente en lo que se refiere a los Estados Unidos, sino también al mundo entero, como buena".

Al declarar que no se había intentado prescindir estipulaciones estrictas o definidas como condición al reconocimiento del Gobierno mexicano, Mr. Colby agregó que había recibido una carta del señor Roberto Pesqueiro, alto comisario mexicano en Washington la que, según creía, podría servir de base para formular dicho reconocimiento.

El señor Pesqueira, en su carta, expone la actual situación de su Gobierno declarando que "los Estados Unidos deben ver que es un nuevo México el que se presenta ante el mundo, orgulloso y confiado".

Al hacer notar que hay aún algunos asuntos pendientes entre los Estados Unidos y México, que deben ser solucionados ya sea mediante un convenio o el arbitraje, Mr. Colby declaró: "El nuevo Gobierno de México ha dado garantías de estabilidad, sinceridad y de buena comprensión de sus deberes así como de su justa ejecución. Tengo plena confianza que, antes de mucho, la simpática, amistosa y paciente conducta que el Presidente ha manifestado para con el pueblo mexicano durante sus disturbios internos quedará plenamente justificada y me complazco en creer que la última nube que ha empañado la antigua amistad de estos dos pueblos está próxima a desaparecer".

La carta del señor Pesqueiro, en uno de sus párrafos dice: "Desde una hasta la otra frontera reina la paz; no queda un sólo rebelde en armas contra el Gobierno y toda la Nación piensa en cumplir la ley para realizar la reconstrucción del país.

"México, hoy, no solamente proyecta un porvenir de felicidad y justicia dentro de sus fronteras, sino que nuestras nuevas fuerzas quieren aportar su contingente y tomar parte en la creación de un nuevo y mejor orden, que alivie a la Humanidad del fardo que, desde antaño, pesa sobre sus espaldas.

México se siente muy molesto con los cargos de que intenta rehuir el cumplimiento de sus obligaciones. El Gobierno mexicano prepara el establecimiento de una comisión o junta de arbitraje para solucionar todas las reclamaciones presentadas por los extranjeros y referentes a daños ocasionados durante la revolución".

PRONOSTICOS SOBRE EL RESULTADO DE LA ELECCION PRESIDENCIAL

NUEVA YORK 29. — El presidente del comité demócrata nacional, Mr. George White, pronosticando acerca del resultado de las próximas elecciones, declaró:

"La situación política general está llena de indicios tendientes a demostrar, sin error posible, el éxito de los demócratas. Los republicanos están desmoralizados en todo el país, de la frontera canadiense al Golfo de México; desde el Atlántico hasta el Pacífico. Sus fuerzas están en completa retirada en todas partes".

LAS INCOGNITAS DE LA PRESIDENCIAL

WASHINGTON 29. — La elección de la lucha electoral presenta verdaderamente incierta. Los republicanos están muy seguros en el éxito, pero los demócratas tienen también muchas esperanzas de vencer.

La opinión pública reconoce los demócratas han hecho grandes progresos en las últimas semanas; sin embargo, a pesar de esto, parece que la posición del señor Harding, es demasiado fuerte para ser sobrepasada.

Existen dos factores importantes de inquietud para los leaders de ambos partidos, uno es la contribución del voto femenino y la importancia del voto de los socialistas y de los laboristas y campesinos.

El voto femenino parece inclinarse en favor del candidato que ofrezca mejores garantías de que conservará a Estados Unidos fuera de una guerra.

EL PRESIDENTE DEL COMITE NACIONAL REPUBLICANO CREE SEGURA LA VICTORIA DE HARDING Y COOLIDGE

NUEVA YORK 29. — El presidente del Comité Nacional Republicano, Mr. Hays, declara que el cómputo oficial de los resultados electorales, hecho en todo el país, indica que los candidatos Mr. Harding y Mr. Coolidge obtendrán una abrumadora mayoría popular que jamás haya conseguido ningún candidato presidencial alguno.

Treinta y dos Estados son netamente republicanos, siete más probablemente y hay únicamente cuatro que son completamente demócratas. El mínimum de los electores republicanos seguro es de trescientos sesenta y ocho, y es probable que obtengan otros cuarenta y nueve. El número de electores que es preciso reunir para triunfar en la elección, es de doscientos sesenta y seis.

Empréstito Francés
6% 1920

Libre de impuestos presentes y futuros

PRECIO DE EMISION: 100 FRANCOS POR CADA 6 FRANCOS DE RENTA

Vencimiento de los cupones: 16 de Junio y 16 de Diciembre de cada año.

El Banco Francés de Chile, está encargado de recibir las suscripciones a este empréstito.

LA SUSCRIPCION SE ABRE EL 20 DE OCTUBRE Y SE CERRARA EL 30 DE NOVIEMBRE

Por detalles dirigirse al

BANCO FRANCÉS DE CHILE

EN SANTIAGO Y VALPARAISO

30-Nov.

FILTROS PARA AGUA

Ofrecemos una gran variedad
De diversas clases y formas
De fierro enlozado y loza
Todos de muy buena clase y a
Precios muy bajos

Departamento Sanitario de

MORRISON & Co.

Ahumada 65-77 -:- Santiago

Acero para Taladros Mineros marca "FIRTH"

Bronce en planchas, cobre en planchas, plomo en planchas, zinc en planchas, tubos de cobre, metal mutz, metal blanco.

Of ecen listo para entrega en Valparaiso, muestras en Santiago.

Duncan, Fox & Co.

BANDERA 529-533

VINO BLANCO MOSCATEL

de la Viña Errázuriz de Panquehue,
: : : ofrecen entrega lista : : :

Hörmann & Cía. -:- Bandera 559

1.o-N

PREMIOS

Mayores en el sorteo verificado ayer en Buenos Aires por la LOTERIA NACIONAL ARGENTINA:

Con $ 80,000 argentinos, el número 11,427; con $ 10,000, el número 2,824; con $ 5,000, los números 20,671 y 32,788; con $ 2,000, los números 35,076, 6,731, 3,072 y 15,054; con $ 1,000, los números 29,359, 26,914, 28,725, 10,409, 24,415, 15,965, 32,490, 33,474, 26,233, 28,221, 8,317 y 10,781.

A todos los números cuya última cifra sea "7", corresponde un premio de $ 25 argentinos sin perjuicio del que pudiera corresponderles por sorteo y que estará indicado en la LISTA OFICIAL de los 6,900 números premiados que exhibe la Casa E. TURRI (Casa Chilena.

Puede usted solicitar desde ya, cualquiera de las siguientes

LOTERIAS

Día 9 de NOVIEMBRE, con PREMIO MAYOR de argentinos

$ 100,000 A $ 70 CHILENOS el billete ENTERO.
A $ 14 CHILENOS el QUINTO de billete.

Día 23 de DICIEMBRE, GRAN SORTEO DE NAVIDAD, con PREMIO MAYOR de argentinos

$ 1.000,000 A $ 600 CHILENOS el billete ENTERO.
A $ 325 CHILENOS el MEDIO billete.
A $ 65 CHILENOS cada DECIMO de billete.

Casi la totalidad de los aficionados pide sus boletos a E. TURRI, la Casa preferida: 1.o, por ser la Casa más conocida; 2.o, porque es Casa con responsabilidad en Argentina y en CHILE; 3.o, por ser Casa seria, puntual y discreta; 4.o, porque es la UNICA Casa que ha vendido en CHILE el PREMIO MAYOR DEL MILLON DE NAVIDAD, además de varios premios mayores en distintas fechas; 5.o, porque la Casa E. TURRI paga inmediatamente cualquier billete premiado de la Lotería Nacional Argentina, adquirido en la misma Casa E. TURRI.

Las REMESAS en pago de los billetes de lotería pedidos, pueden hacerse: por giro postal o telegráfico (Telégrafo Comercial), letras bancarias o de la Caja de Ahorros, billetes premiados, o en último caso, enviando el dinero efectivo en carta certificada, y, al ser posible, lacrada. Dirijanse los valores y correspondencia solamente a la Casa Chilena de

E. TURRI -- SANTIAGO

PASAJE BALMACEDA 10.—CASILLA, CORREO, 3217.

Tanto a los señores aficionados de Santiago como a los de provincias, ruego EVITEN hacer sus pedidos o comprar billetes de lotería a personas sin responsabilidad que podrían sorprender su buena fe, y enviar sus órdenes exclusivamente a E. TURRI, Casa Chilena, SANTIAGO.

PIDA LOS EXQUISITOS VINOS
TARAPACA - ZAVALA
En todo Almacen y Restaurant de importancia

CARTA DEL PRESIDENTE WILSON AL CANDIDATO DEMOCRATA

WASHINGTON 29. — El Presidente Wilson escribió hoy al candidato demócrata Mr. Cox, expresándole la confianza que le inspira su persona.

Declara que espera que, "bajo la dirección de Cox, llevaremos la política del Gobierno Nacional siguiendo las líneas de una legislación humana hasta que todo el mundo pueda ver nuevamente la ilustración que se desprende de la fuerza de la democracia y obtenga los felices frutos de lo que los fundadores de la República se propusieron cuando formaron este gran gobierno".

Agregó que había seguido el desarrollo de la campaña de Mr. Cox con admiración y expresó su creencia de que el candidato demócrata obtendrá una mayoría abrumadora entre los electores del país.

MEXICO

INDEMNIZACION A LA VIUDA BENTON

MEXICO 29.—El Gobierno mejicano, sin prescindir del principio de que la nación no es responsable de los actos revolucionarios, sino en casos excepcionales que fija el Derecho Internacional, casos en los cuales no está comprendido el del súbdito inglés Benton, víctima de un asalto a las propiedades mineras en que prestaba sus servicios, terminó ya satisfactoriamente dicho asunto.

La solución se halló indemnizando voluntariamente a la viuda de Mr. Benton con la suma de diez mil dólares y una pensión de cinco pesos mexicanos diarios en tanto conserve su estado. Este convenio fué celebrado entre el señor doctor Cutberto Hidalgo, Sub-secretario de Relaciones Exteriores y el señor Cunnard Cummins, Encargado de Negocios de la Gran Bretaña, declarándose terminado el incidente y satisfecho el Gobierno de Inglaterra en dicha reclamación.

La opinión pública está complacida con el arreglo que se cita y que revela la prudente política del nuevo Gobierno de México para lograr un mayor estrechamiento en sus relaciones con los países extranjeros.

LA ELECCION PRESIDENCIAL es declarada legal por la Cámara

MEXICO 29.—La Cámara de Diputados, erigida en Colegio Electoral, declaró ayer, en importante sesión, ser legales las elecciones presidenciales efectuadas recientemente y que dieron el triunfo al señor Alvaro Obregón. La Cámara hizo la declaratoria de Ley para el período que comienza el primero de Diciembre próximo y termina el treinta de Noviembre de mil novecientos veinticuatro.

Al conocerse la declaratoria, el numeroso público que llenaba los palcos y galerías de la Cámara, ovacionó al señor Obregón por espacio de tres minutos. El Presidente electo deberá otorgar la protesta el día último de Noviembre a las doce de la noche.

Al recibir hoy innumerables felicitaciones del país y extranjeras, parabienes del Cuerpo Diplomático y representaciones del Congreso, sociedades, etc., ofreció concurrir a la Cámara para exponer algunas de sus ideas y proyectos de la política que se propone desarrollar en la primera magistratura mexicana.

PARAGUAY

LA SITUACION FINANCIERA DEL PAIS

ASUNCION 29. — La situación financiera por que atraviesa el país es crítica. Los Bancos se encuentran imposibilitados para ayudar al comercio.

PERU

APRECIACIONES DE "EL TIEMPO" SOBRE LA VISITA DEL PRESIDENTE ELECTO DE CHILE AL NORTE

LIMA 29.—"El Tiempo" comentando la visita del Presidente electo de Chile, señor Alessandri, a los territorios cautivos, dice que ésta tiene por objeto controlar la desmovilización de las tropas.

Agrega este diario que se están haciendo averiguaciones sobre el número de peruanos residentes en esos territorios encaminadas a formar ambiente para un próximo plebiscito.

EL MINISTRO DE BOLIVIA

LIMA 29.—El Ministro boliviano, señor Sainz, se encuentra fuera de peligro de las heridas que recibiera en el accidente automovilístico. Ha sido muy visitado por la sociedad.

ARGENTINA

BUENOS AIRES, 29.—**Juicio de "La Epoca" sobre don Arturo Alessandri.**—"La Epoca" publica una fotografía del señor Arturo Alessandri rodeado de los obreros que le ofrecieron una velada en el Teatro de Rancagua. Otras de las fotografías muestra el aspecto general del almuerzo que le fué ofrecido en el Hotel Peralta de la misma ciudad, el Miércoles último.

El citado diario dice que el señor Alessandri es un político sencillo a quien su elevada situación no le imprime una seca gravedad y quien tampoco ostenta cortesana petulancia.

"Es un hombre franco, cordial, conversador, dice "La Epoca", orador sin rival.

"Su actuación en contacto con las multitudes es desenvuelta y cautivadora".

Solución de una huelga.—Se anuncia que ha quedado solucionada la huelga de los obreros del ferrocarril Central Argentino. En la sección de Tucumán el trabajo se ha reanudado.

Conferencia del Gobierno con los obreros marítimos.—El Gobierno ha convocado a los delegados de la Federación marítima a una conferencia a fin de definir el conflicto del cabotaje.

Declaración de un ingeniero inglés sobre la situación obrera en Inglaterra.—A bordo del vapor "Desseado" llegó procedente de Inglaterra el ingeniero Mr. Lowe.

Interrogado respecto a la cuestión obrera declaró que la forma como se presentan algunos de los conflictos, el de los obreros de las minas de carbón, por ejemplo, crean situaciones que llegan a comprometer la vitalidad de la nación.

Cree Mr. Lowe que los arreglos que se hagan no tendrán duración.

BUENOS AIRES 29. — **"El Diario" comenta la movilización del Ejército chileno.** — "El Diario" termina sus comentarios respecto a la movilización del Ejército chileno.

Calcula que el costo de las maniobras llegará a 36 millones de pesos.

El citado órgano agrega que Chile ha probado, con esa movilización, que cuenta con un ejército en el sentido exacto de la palabra, y un ejército moderno.

"En el Ejército, dice, existe el espíritu institucional firmemente formado por los elementos y materiales que corresponden a las prácticas de la reciente gran guerra".

Después de aludir a la visita que el Agregado Militar norteamericano ha hecho a los cuarteles generales de Tacna, dice:

"¿Con qué finalidad hace Chile estos ensayos bélicos? pregúntaráse con justa inquietud la conciencia de América, pero el juego de Chile nos parece claro: ha aprovechado hábilmente el momento de crisis internacional, sin creer en la gravedad de ella, para situar en las provincias disputadas fuertes bases de ese ejército moderno, y lo ha hecho a fin de esperar tranquilamente el curso de los acontecimientos que seguirán al Congreso de la Liga de las Naciones, que se celebrará en Ginebra.

"Cualquiera que sea la actitud de la Sociedad de las Naciones respecto a la cuestión del Pacífico, Chile dará a su tesis de cumplimiento estricto de los tratados vigentes, el apoyo de su prestigioso ejército, dispuesto a la defensa de los tratados".

Finalmente, dice el diario en cuestión que de estos ensayos hay grandes enseñanzas que sacar.

"Cuando Chile moviliza su ejército, Bolivia tiene que resignarse a la interrupción del tránsito internacional por Antofagasta y Arica, y si el Perú secundara esos juegos bélicos, quedaría también cerrado el tráfico por Mollendo".

ACCIDENTE SUFRIDO POR EL TREN EN QUE VIAJABA EL NUNCIO

BUENOS AIRES 29. — De varias partes del país han llegado noticias de que se han producido desórdenes relacionados con las incidencias obreras.

El tren especial de la Compañía del Ferrocarril Central argentino que conducía al Nuncio Apostólico monseñor Vassallo Torregrossa que se dirigía a asistir a una ceremonia religiosa en Jujuy, chocó cerca de Tucumán con una locomotora. Las autoridades creen que se trata de un atentado perpetrado por los huelguistas ferroviarios de esa sección, del ferrocarril.

A consecuencia del choque resultaron diez personas heridas. El Nuncio resultó ileso.

INCIDENCIAS DE LAS HUELGAS

BUENOS AIRES 29. — En el territorio del Chaco, en la fábrica de azúcar Las Palmas, se produjo un encuentro entre los empleados leales y los huelguistas de la manufactura.

A consecuencia de la refriega quedaron muertos 4 personas.

En el Asilo de Oliva, provincia de Córdoba, la policía provincial hubo de cargar sobre los huelguistas, resultando muertos 2 hombres y muchos otros heridos.

Ayer en la noche en la ciudad de General Viamonte, en Córdoba hubo cinco heridos debido a que elementos desconocidos dispararon contra una reunión de obreros que se efectuaba en la plaza, bajo los auspicios de la Liga Patriótica Argentina.

Los despachos recibidos de ese punto hacen saber que elementos maximalistas proyectaban impedir la reunión de los obreros.

VALPARAISO

COMO SE ADMINISTRA JUSTICIA EN VALPARAISO

Situación de un reo de 16 años acusado de robo, que permanece algunos años en la Cárcel del puerto

El expediente en apelación se eterniza

Con una conmovedora carta ha llegado hasta nuestra oficina de redacción, el escrito por el cual entabla recurso de queja el reo de la Cárcel y Presidio de Valparaíso, Ismael Elendsen, que insertamos, sin ningún comentario, por que éstos deberá hacerlos el público mismo, que se impondrá cómo es administra justicia en Valparaíso:

"Ocurre de queja y amparo.

Excma. Corte:

Ismael Elandsen, reo detenido en la Cárcel Pública de Valparaíso por un supuesto delito de homicidio, a V. S. E., respetuosamente digo:

En mil novecientos quince, con fecha cinco de Febrero, y a la edad de dieciséis años, fuí encarcelado por un supuesto delito de hurto. Era inocente, E. T., y fuí sobreseído.

A los nueve meses de mi detención, por este delito, que no había cometido; ocurrió en la Cárcel el asesinato de un ladrón y vago conocido, llamado Alberto Hernández (alias) "El Palomo", y se me acusó a mí y a otro reo de ser autores de ese crimen. Demás está decir, señores jueces, que si falsa fué la acusación que se me hizo sobre hurto, falsísima ha sido la que se me hace respecto del asesinato de Hernández.

Pero los antecedentes de mi desgracia, comenzada cuando era un niño de dieciséis años está rodeada de hechos y de circunstancias que entrañan la más irritante e inhumana de las injusticias, como voy a demostrarlo respetuosamente a V. S. E.

Por el primer supuesto delito, el de hurto, las leyes me aherrojaron en una Cárcel a los dieciséis años de edad, y durante la prisión injusta que se me estaba haciendo sufrir, se produjeron los desgraciados hechos que me enredaron en un asesinato.

¿Pero es esto sólo, E. T.?

No, señores jueces; por este nuevo y falso hecho criminoso que se me atribuye, el señor abogado promotor fiscal, en representación de la sociedad ofendida, pidió que se me castigara con cinco años y un día de presidio; y en su sentencia el señor abogado juez me condena a esa pena.

¿Aquí para mi desgracia. Excelentísimos señores? No, de ninguna manera.

Hace seis años que me encuentro recluído en un establecimiento de martirio y de perversión, sin causa alguna. He apelado de la última sentencia por estimarla injusta; pero ocurre el horroroso caso de que me faltan unos quince días solamente para cumplir esos cinco años y un día y ya el expediente está más de un año en la I. Corte de Apelaciones de Valparaíso para que se pronuncie sobre la apelación. El juez de la causa se ha demorado cuatro años para declararme culpable; y cuando reclamo de la injusticia de su sentencia, la Corte espera que se cumpla ésta para ver mi apelación. ¿En qué país estamos, Excelentísimo Tribunal? ¿Y si al revisar mi causa el I. Tribunal me encuentra sin culpa, cuando ya he sufrido la pena?

Ahora yo me pregunto y ruego benevolencia al Excmo. Tribunal para oír mis quejas, recurriendo al elevado espíritu de justicia que anima e informa los actos de los señores jueces.—me pregunto, digo, ¿qué leyes son éstas que aherrojan injustamente a un niño de dieciséis años, por un supuesto delito de hurto, y, que más tarde, lo enredan en un falso crimen dentro del mismo antro de perdición en que lo han aherrojado? ¿Qué leyes son éstas que pierden ciegamente a un niño, y que, por sobre esta perdición, le hacen sufrir una pena que estimo le ha asignado equivocadamente un juez?

Seis años de prisión injusta, E. T., comenzados a los dieciséis años de edad por un ridículo hecho,—que más tarde fué sobreseído—y seguido después de un crimen que jamás cometí.

Yo vuelvo a pedir benevolencia, misericordia a los señores jueces del Excmo. Tribunal para las expresiones que me veo obligado a vertir ante la magnitud de la injusticia que se está cometiendo conmigo: yo declaro que me siento perseguido, oprimido; lesionado en mi vida y en mi honra por la ley y sus representantes; pero de ninguna manera, juzgado y garantido por Tribunales que han debido defenderme de la perdición y de la injusticia. Yo declaro, venerables señores, que en mi caso se encuentran muchos otros desgraciados que no tardarán en llamar a las puertas del austero tribunal de que V. S. E. forma parte.

Debo agregar que antes de la falsa acusación de hurto que se me hizo hace seis años, jamás tuve que ver con la justicia por la ejecución de ningún delito, y era, soy y seguiré siendo, un hombre honrado y trabajador.

En consecuencia,

A V. S. E. suplico se sirva tener por entablado recurso de queja y amparo en contra de los señores Ministros de la I. Corte de Apelaciones de Valpaaíso, por negligencia culpable para resolver mi causa, que tiene preferencia en la tabla por tratarse de procesos con reos presos, y más aun, con uno que tiene su pena casi cumplida y pido que se les aplique la medida disciplinaria que V. S. E. encuentre de justicia, reservándome mis derechos ulteriores."

LA CORTE DE APELACIONES

El Tribunal reducido a dos Ministros

La Corte de Apelaciones de Valparaíso dirigió ayer los siguientes telegramas al Ministro de Justicia y al Presidente de la Corte Suprema:

"Señor Ministro de Justicia. — Santiago.—Con licencia concedida al señor Ministro Alonso y las visitas que practica señor Ministro Quirell, este Tribunal queda reducido a dos Ministros, por lo que se ve dificultado para nombrarle reemplazante al primero, que practicaba visitas proceso asociaciones ilícitas. En todo caso desde tres meses atrás Tribunal ve entorpecida su labor por escasez de personal por aceptar sólo uno de los abogados integrantes y por implicancia fiscal causa criminales municipales o en otros en que la ley intervienen, lo que el Tribunal pone en conocimiento de V. S. encareciéndole el nombramiento de Ministro suplente a la mayor brevedad.—(Firmado). — **Ramiro Hederra.—M. A. Quirell. —Roberto Quijada.—Ricardo Escobar S., Secretario.**"

Igual telegrama se envió al Presidente de la Corte Suprema.

Proceso de los sindicados subversivos.—Se presentaron ayer once solicitudes de excarcelación bajo fianza al Ministro sumariante, el cual las denegó todas por no haber cambiado la situación legal de los procesados.

Denegó también la fianza presentada por don Eduardo Waghon por los reos Núñez y Berardi.

Hoy saldrán posiblemente los reos Núñez y Berardi, con nuevos fiadores.

El Ministro señor Alonso hará uso de licencia desde el Lunes próximo.

Movimiento de vapores.— Ayer entraron:

Vapor Elm Park, de Calcuta.
Vapor Itata, de Iquique.
Vapor Patagonia, de Valdivia.

Ayer entraron:

Vapor Cachapoal, de Lota.
Vapor Huanchaco, de Liverpool.
Vapor Olga, de Corral.

Ayer salieron:

Vapor América para Arica e intermedios.
Velero Falcón para Castro e intermedios.
Goleta Teresina para Algarrobo e intermedios.
Ayer salió vapor Colón para Antofagasta e intermedios.
Hoy saldrán:
Vapor Cachapoal para Pimentel e intermedios.
Vapor Arauco para Arica e intermedios.
Vapor Oropesa para Francia y Liverpool.
Vapor Santa Ana para Nueva York e intermedios.
Vapor Itata para Arica e intermedios.
Vapor Helder para Amsterdam e intermedios.
Vapor Patagonia para Antofagasta e intermedios.
Velero Don Augusto para Lirquén, directo.
Chata Lobo para Lirquén, directo.
Próximas llegadas:
Vapor Charlton Hall de Nueva York, llegará hoy.
Vapor Depere de San Francisco, llegará hoy.
Vapor Florencia de Iquique, llegará el 31.
Vapor Taltal de Iquique, llegará el 31.
Vapor Taltal de Arica, llegará el 1.o
Vapor Galvarino de Iquique, llegará el 1.o

Revistas Ilustradas y de Modas

En el departamento de Librería de Gath & Chaves, que actualmente está en formación en el **segundo piso**, se reciben suscripciones a las siguientes revistas ilustradas y de modas:

REVISTAS FRANCESAS

L'Illustration
Je Sais Tout
La lecture pour tous
La science et la vie

REVISTAS INGLESAS

Illustrated London News
The Sphere
The Graphic

REVISTAS ESPAÑOLAS

La Esfera
Nuevo Mundo
Blanco y Negro
Mundo Gráfico

REVISTAS ITALIANAS

L'Illustrazione Italiana
Il Secolo XX
La Lettura

REVISTAS DE MODAS

Femina
L'album tailleur de la femme chic
La femme chic.
Chiffons
Les Modes
La nouvelle mode
Vogue
Weldon's Ladies Journal

A precios equitativos tenemos en venta por números sueltos, todas las revistas anunciadas.

GATH & CHAVES, LIMITADO

Sres. Médicos

Acabamos de recibir los productos del

INSTITUTO BIOQUÍMICO "HERMES" BARCELONA

Acnevacuna, colivacuna, extracto placentario, genovacunas, ovarina, oversina, pneumovacuna, suprarenina, stafilloestreptovacuna, Suero antineumococciocco, Suero de la vena renal de la cabra, tirovarina, tifovacuna nefrina, etc., etc.

De venta, muestras y literatura, pedir a

A. PENA y Cía.

Farmacia Española, Ahumada 318. Casilla 3499.

ELECTRICISTA

para Garage necesitamos uno muy competente. Se paga buen sueldo.

Presentarse de 9 a 11 A. M.

GARAGE GRAHAM ROWE & Co.
DIECIOCHO 745

Sastrería Gmo. Ouvrard
SUCESOR V. PALMA
ESTADO 258 :-: CASILLA 1232

Avisa a su distinguida clientela y al público en general que acaba de recibir un selecto y variado surtido de casimires ingleses y un surtido especial de gabardinas para sobretodos de Primavera. O-29

MATERIALES
para composturas de motores y dinamos
ELECTRICOS

Micanita, cartón presspan, papel parafinado, tela universal, alambres para fretas, lienza, huincha algodón, alambre de bobina.

A PRECIOS CONVENIENTES, DONDE

Raab, Bellet & Co.
ESTADO 235

URGENTEMENTE

se necesita en toda casa, jardín, escuela, iglesia, restaurant, hotel, cantinas y en todos los negocios u oficinas, etc.

UN PULVERIZADOR ACME

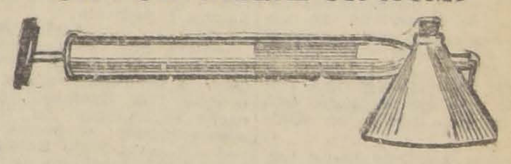

Y UN FRASCO DE
CLORONAFTOL
(Lo suficiente para 25 litros de solución **desinfectante**).

Ambas cosas son indispensables para evitar las moscas, mosquitos, zancudos, etc., que son un peligro para la salud y una gran molestia.

Adquiéralo donde su proveedor cuánto antes y no se arrepentirá.

TODO LE COSTARA $ 9.00 m/c. por mayor buenos descuentos.

Cloronaftol M.C.R. VIJIL
DESINFECTANTE CASERO IDEAL

COMPAÑIA 1077

O-80

HOY GRAN LIQUIDACION

Atención! calzado hecho a mano, garantido, de una plantilla para señoras, antes $ 35, ahora, por **$ 24.** Variedad de modelos.

SEÑORAS

500 pares zapatillas charoladas y cabritilla hechas a mano, de todos modelos y hormas de última moda en una plantilla, al precio único de fábrica de. . . . . $ 22.50

500 pares zapatillas cabritilla color obscuro hechas a mano de una plantilla, modelos de novedad a elegir, hormas de moda, precio de regalo. . . . . $ 26.00

500 pares zapatillas cabritilla, color y charoladas, hechas a mano, de una plantilla forma de gran elegancia en taco cubano Luis XV, gran ganga, a elegir. . . . . $ 29.00

Un gran saldo de zapatillas de todas formas en color, charol y negras, rica clase a elegir. . . . . $ 16.90

CABALLEROS

120 pares de zapatones color obscuro, calados de gran moda, cuero importado, hechos a mano, horma elegantísima, a elegir. ¡Ojo! . . . . . $ 35.00

Zapatones y botines color obscuro, de moda, muy durables y cómodos, se realiza un lote al precio único de. . . . . $ 29.00

Botines y zapatones negros de gran moda, cueros extra, hormas muy elegantes, sistema "Goodyear". Realizamos dos lotes a $ 29 y. . . . . $ 32.00

Zapatones y botines de cabritilla y Box-calf negros realizamos varios saldos. . . $ 23.50

"AL PRECIO FIJO" - Ahumada 51 al 57

Nota.— Se atienden pedidos de provincias desde un par, devolviéndose el dinero si la mercadería no gusta. Prontitud y esmero garantizados.

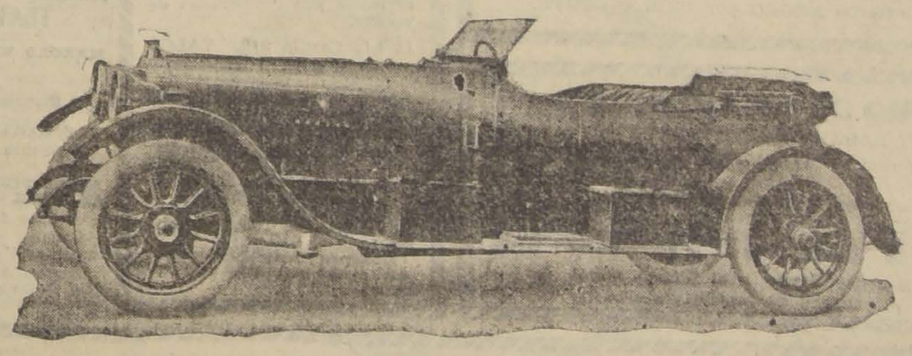

SUNBEAM

El vencedor en: Mayo 1914: Circuito de Dieppe
Marzo 1920: Monte Carlo - Lyon.
Mayo 1920: Brooklands.

Agentes Exclusivos:

SCRIVEN Hnos. (Chile) Ltd.

SANTIAGO VALPARAISO

ALHAMBRA
CHILEAN CINEMA CORPORATION

HOY EN ESPECIAL Y NOCHE CLASICO SABADO SENSACIONAL

La pesquisa policial emocionante del cinema para descubrir una guarida de falsificadores de billetes de Banco.

Monederos Falsos

Creación admirable del varonil actor y famoso atleta **Harry Morey**

Asombroso plan detectivesco. Luchas y persecuciones. Policemen, boxeadores y bandidos astutos.

Mañana en tanda selecta última exhibición de la película nacional **UNO DE ABAJO**

MAÑANA ESTRENO DE LUXE

LA MURALLA DE ORO

Historia de amor que enternece hasta las lágrimas y que muestra en forma admirable las vicisitudes que experimenta el corazón de los enamorados.

Creación de:

EVELYN GREELEY

No olvide que el Lunes en matinée, Especial y Noche, exhibimos la gran película de arte católico **LA CONFESION**

MAÑANA EN MATINEE: PERLA WHITE en la primera función de **EL SECRETO NEGRO**

IRIS. -:- (Castro 130) -:- HOY -- Tarde y Noche -:- EL GAVILAN -:- por Francisca Bertini

TEATROS - MUSICA - CINES

TEATRO MUNICIPAL

"El Ecce-Homo", drama de don Manuel Tamayo y Baus

La compañía Guerrero-Díaz de Mendoza ha puesto anoche en escena en el Municipal, el drama póstumo de don Manuel Tamayo y Baus, titulado "El Ecce-Homo", obra que tiene las características de las producciones teatrales del siglo pasado.

El teatro ha de ser, por tratarse de un género literario que retrata más exactamente la vida misma y sus costumbres, un trasunto fiel de sentimientos y usos correspondientes a una época y aun a una localidad. Por esto mismo parece que estuviera condenada la obra teatral a vida más efímera que las novelas o las poesías.

Las obras teatrales o los autores dramáticos que se sobreviven, han de serlo porque sus méritos van más allá de los moldes consagrados para una época determinada.

Tamayo y Baus, el ilustre dramaturgo que recibiera la honra de ser nombrado secretario perpetuo de la Real Academia Española, vive, después de más de veinte años de muerto, en sus obras que son representadas ante el aplauso de los públicos.

"El Ecce-Homo" no es una comedia de la perfección escénica que "Un drama nuevo", ni mucho menos. Según entendemos, fué encontrada entre algunos papeles de Tamayo y Baus hace sólo unos tres o cuatro años y a esto se ha debido el que sea hoy una novedad. A habérsele encontrado antes, tal vez ahora no se la pondría en escena.

Se trata de un marqués, que sedujo a una hermosa muchacha dándole palabra de matrimonio. La muchacha, al tener una hijita se dirige al marqués para que éste le dé su nombre al fruto de sus relaciones, pero el encopetado seductor falta al juramento de amor hecho al pie de un Ecce-Homo del lugarejo.

El amo de la muchacha, sabedor de estos asuntos, se dirige al marqués para obligarle a cumplir su promesa. La entrevista de los dos, en presencia de la muchacha, y al pie del Ecce-Homo, es violenta, los ánimos se agitan y el marqués concluye por matar de una puñalada al caballero que venía a aconsejarle el cumplimiento de su deber. La muchacha muere, también, impresionada por la escena que ha presenciado.

Pasan muchos años. Dos jóvenes llegan de Madrid al lugarejo en que ocurrieron los acontecimientos que quedan relatados. Uno de ellos se llama Lázaro, y es hijo del asesinado; el otro, Román, sólo sabe que su padre está hace veinte años loco en un manicomio.

En la casa a donde llegan hay una hermosísima zagala llamada Micaela, que es la hijita huérfana de la muchacha seducida por el marqués.

Lázaro ha prometido, en años anteriores, palabra de matrimonio a Micaela; pero ahora, al regresar, no está dispuesto a cumplir esta palabra y sí, en cambio, a ayudar a su amigo Román en su empeño de raptarse a la zagala. Estos planes miserables son sorprendidos por Micaela y por una antigua sirvienta de la casa, la tía Porvichela, vieja que tiene frescas en su memoria las virtudes de sus amos, y más que nada el noble sacrificio de su patrón que murió asesinado por defender la honra de la madre de Micaela. La tía Porvichela, indignada con lo que sabe de los planes de Lázaro y Román, echa en cara a aquél lo villano de su proceder, y recordándole a su padre y a su madre, logra volverle al buen camino.

Pero Román, no ceja en sus empeños de apoderarse de Micaela, y una noche en que sabe que ella se ha dirigido a rezar junto al Ecce-Homo, trata de raptarla. Es ahora Lázaro quien defiende la honra de Micaela contra los propósitos de Román, o sea el hijo del asesinado hace veinte años, contra el hijo del asesino. Y esto de que Román sea el hijo del marqués, se pone en evidencia porque el propio marqués, que ha estado tantos años loco, recobra la razón y viene al lugar del Ecce-Homo a pedir perdón para su crimen. Aquí se encuentra con su hijo y le cuenta toda la verdad: él fué quien mató al padre de Lázaro, él es el padre de Micaela, y por lo tanto Micaela y Román son hermanos.

La obra concluye con la muerte del marqués arrepentido y perdonado. Micaela, por su parte, se casará con Lázaro.

Las coincidencias, los procedimientos y el argumento en sí mismo, de "El Ecce-Homo", no cuadran con los gustos de hoy. En el tercer acto se acumulan una serie de acontecimientos que suceden sin mayor lógica. Pero tiene la trama interés, y esto unido al lenguaje agradabilísimo que Tamayo y Baus ponía en sus obras, la hacen que se escuche con agrado y hasta, en ciertos momentos, con verdadera fruición. Pero no hay duda que el autor de "Un drama de nuevo" y de "Locura de amor" está distante del autor de "Ecce-Homo".

La interpretación estuvo muy acertada en los seis personajes de la obra, que fueron interpretados por María Guerrero, señorita Hermosa, y señores Fernando Díaz de Mendoza, Pepe Santiago y Fernando y Carlos Díaz de M. y Guerrero. Se les aplaudió a todos con mucho entusiasmo.

GAUDEAMUS.

—Para hoy se anuncian dos funciones: en matinée subirá a escena la hermosa comedia de Nicodemi "La Enemiga". Para la noche se anuncia un verdadero acontecimiento; el poema dramático del poeta indio Rabindranath Tagore "El Jardinero del Rey" y la comedia de Tirso de Molina "El vergonzoso en Palacio".

—Mañana Domingo en matinée "L'Aiglon". En la noche "Espigas de un haz".

—Lunes en la noche "Locura de amor".

TEATRO SANTIAGO. — Siguen siendo muy favorecidas las veladas que en este popular teatro da Paquita Escribano y el cuadro de variedades que componen el trío Oliva-Alvarez y el precoz artista Petit Pierrot.

Para hoy se anuncian dos funciones.

LA DESPEDIDA DE PAQUITA.— Se despedirá definitivamente de este público el Martes 2 con un selecto programa esta simpática artista, para dirigirse luego a Valparaíso y Buenos Aires, donde se embarcará de regreso a su patria para retirarse de la escena.

TEATRO LA COMEDIA.—En la vermouth de hoy pone en escena la compañía Membrives Ysbert la interesante comedia en tres actos "Marianela", creación de la señora Membrives. Terminará la velada con las tonadillas y estilos que con tanto arte canta Lola Membrives.

En la noche se pone en escena la leyenda fantástica en siete actos del gran poeta don José Zorrilla, titulada "Don Juan Tenorio".

Este drama, que hace muchos años que no se representa entre nosotros, ha sido objeto de cuidadosos ensayos y prolija selección en su vestuario y decorado para ser presentado con todo el aparato que el argumento requiere.

"MUNDO TEATRAL".—Hoy aparecerá el número 43 de esta conocida revista de Teatros y Cines con un selecto material de lectura e informaciones de teatro y cine. Mañana daremos el sumario de este número.

BENEFICIO.—LOCURA DE AMOR

El Martes próximo 2 de Noviembre, a las 4 1|2 P. M., tendrá lugar en el Teatro Municipal una interesante velada vespertina, ofrecida por la compañía María Guerrero Fernando Díaz de Mendoza, a beneficio del dispensario de la Academia de Medicina de la A. N. E. C.

Se pondrá en escena por única vez durante esta temporada la genial producción de don Manuel Tamayo y Baus, titulada: "Locura de amor", en donde la insigne actriz que nos visita despliega su talento inimitable en una forma asombrosa.

Se nos encarga avisar que las entradas estarán en venta en la Casa Weil hasta hoy en la noche y que después se venderán en la boletería del Teatro.

Sociedad de Compositores Nacionales

Ha quedado constituída en Santiago la Sociedad de Compositores Nacionales.

El hecho es bien significativo y grandemente alentador. El ambiente musical de Santiago cada vez se hace más intenso, y las demostraciones del divino arte cunden más y más no sólo entre los elegidos de él, sino también en la masa del público. Cuando en la temporada lírica que ha terminado, en el Municipal, se iniciaron los ensayos de "Parsifal", recordamos que los artistas, casi todos, se lamentaban amargamente porque sus desvelos, sus trabajos preparatorios no serían premiados con el éxito de la representación. Todos decían que "Parsifal" sería representado una vez, y, que a la segunda, el teatro estaría vacío. "La gente dormirá", se decía. Pero el público tomó su revancha contra esta suposición. "Parsifal" se dió una vez y después otra y otra, y así, hasta el número de cinco. Fué una sorpresa y una alegría general. Nosotros estábamos orgullosos.

Por lo que se refiere a nuestros músicos, ellos ocupan buena parte del año en sus audiciones propias, esto es, de su propia música. Nuestro público los aplaude del mismo modo que otros públicos lo han aplaudido fuera de nuestra tierra. Los Conciertos Sinfónicos del maestro Soro, por ejemplo, son ya tradicionales y el público los reclama. No queremos hablar de nuestros pianistas. Algunos de ellos recorren el mundo entero, y por muy lejos que estén, jamás olvidan la visita anual a su tierra, en donde se les espera y corresponde.

Bello es, pues, el porvenir musical de nuestra ciudad. Ella cuenta con un público preparado e inteligente y con músicos y compositores que, recibiendo su aliento, producen obras cada vez más hermosas e interesantes.

De este modo, pues, la Sociedad de Compositores Nacionales, constituída con miras de unión de esfuerzos para la mayor grandeza de nuestro medio musical, no viene a ser una invención antojadiza sino una consecuencia, casi una necesidad.

Damos nuestros parabienes, a la Sociedad de Compositores Nacionales y le auguramos prosperidad y fructífera existencia.

L. V. Z.

MUSICA

LA AUDICION DE AYER

Ayer por la tarde, conforme a lo anunciado, se efectuó en el Teatro Unión Central la audición de piano ofrecida por el maestro Enrique Soro.

Como rezaba del anuncio colaboró con el distinguido artista el joven virtuoso Osvaldo Rojo. La audición era un concierto a dos pianos y el repertorio, casi en su totalidad había sido elaborado entre las producciones que para los dichos instrumentos combinados ha escrito el señor Soro. Además de sus propias composiciones figuró también una, que podría decirse, que a medias responde a su paternidad: queremos referirnos al arreglo de la Sonata op. 14 N 1, de Beethoven para la cual el maestro Soro ha compuesto un segundo piano.

Entre las producciones que del distinguido músico fueron ejecutadas podemos anotar dos Estudios Fantásticos, y dos Suites cada una de las cuales reunían hasta tres tiempos distintos.

En cuanto a la interpretación de que fueron objeto estas obras, podemos decirlo con satisfacción, que resultó ser realmente espléndida. El fogoso temperamento del señor Soro unido a la delicada virtuosidad del joven Rojo, pudo presentarnos un conjunto verdaderamente artístico e interesante.

El público lo comprendió así, pues con marcada insistencia se dejaron escuchar sus más insistentes aplausos. Algunos números del programa obtuvieron los honores del bis. El maestro Soro y el señor Rojo pueden haberse retirado, pues, bien complacidos no sólo del feliz éxito de su audición sino que también del halagador recibimiento del público.

La concurrencia fué numerosa, pudiendo verse los palcos, plateas y localidades altas concurridísimas.

NOTICIAS CINEMATOGRAFICAS

LA GRAN PRODUCCION ALEMANA QUE HOY ESTRENA EL SPLENDID.—"Los Ojos de la Momia", por Pola Negri.—Hoy Sábado día en que siempre estrena el Splendid producciones extraordinarias, será presentada por primera vez en Chile en la especial y repetida en la nocturna, la bella y artística producción cinematográfica alemana, país donde la manufactura cinematográfica ha alcanzado el más admirable grado de adelanto, pudiendo competir ventajosamente con las mejores producciones americanas o francesas, "Los Ojos de la Momia", impresionante drama pasional de argumento original y misterioso, obra que fascina e interesa desde sus comienzos, en la que se presentan dos tipos perfectamente copiados de la realidad de la vida, definiendo sus siluetas con extraordinario acierto y manifestándose una vez más como grandes intérpretes e insuperables artistas. Cuentan la historia de una de esas mujeres que cae fatalmente como obedeciendo a un sino, en la desgracia, bajo las garras de hombres que tienen más de monstruos que de seres humanos. Crea el rol principal haciendo en él su mejor creación artística y pasional la célebre "Bertini alemana" Pola Negri, hermosa y elegante actriz, a la que el público conoció en "Venganza corsa" y en "La Inquisición de la Rusia Negra", creaciones que supera en intensidad y arte con "Los Ojos de la Momia". Ejecuta en algunas de las escenas de esta obra, hermosas y originales danzas clásicas que tendrán especial atractivo para el público. La secunda el más varonil y distinguido actor alemán, el simpático Harry Liedtke, artista que, además de su agradable presencia, tiene la ventaja de ser un consumado actor dramático. La obra se desarrolla en los más variados y artísticos escenarios, en las ruinas faraónicas de Egipto, entre el misterio de sus tumbas y la rara belleza del Desierto, y en los salones y balnearios europeos de lujo y que son punto de reunión de las noblezas. Además será estrenada la vista de informaciones mundiales, titulada "Pathé Journal N.o 667", la que entre otras actualidades trae las siguientes: La nueva residencia del Kaiser en Doorn, Holanda; "El castillo del Conde Bentick en Amerongen"; "La Isla Wiringuen, donde el Kronprinz pasa su tiempo"; "La leña que corta el Kaiser"; "El Palacio Imperial de Berlín"; "Un transatlántico hundiéndose en el muelle de New York"; "El Príncipe de Gales en Windsor"; "La Reina María de Inglaterra", etc., etc.

"CARMEN DEL KLONDIKE" Y "CHAPLIN EN LAS TERMAS", EN LA MATINEE DE MAÑANA DEL SPLENDID.—Un gran programa es el que ofrecerá a su numerosa clientela el Splendid en su matinée de mañana Domingo; se compone del drama de cow-boys, de argumento emocionante y sensacional titulado: "Carmen del Klondike"; además irá la más graciosa de las creaciones cómicas del Rey de la Risa Carlitos Chaplin, titulada: "Chaplin en las Termas".

EL GRAN ESTRENO DEL SPLENDID DE MAÑANA DOMINGO.—"La Madeja del Engaño", por Dolores Casinelli.—En las funciones de moda de mañana del Splendid será estrenada una bella producción extraordinaria de "Pathé N. Y.", la obra de lujo y arte, titulada "La Madeja del Engaño", poema de amor cuyo argumento, basado en escenas de la vida real, narra la novela de una encantadora muchacha que arma un lío fenomenal, un engaño de grandes proporciones con el objeto de alcanzar fortuna que le brinda la encantadora Dolores Casinelli.

EL ESTRENO DE HOY EN EL ALHAMBRA.—"Monederos Falsos". La evolución del drama policial en el cinema puede apreciarse debidamente en la cinta que hoy estrena el Cine Alhambra y que se titula: "Monederos falsos". Acostumbrados estaban los públicos a presenciar el melodrama, un folletín cualquiera que ofreciese al espectador una multiplicidad de sensaciones aún cuando emanaran de la simple imaginación de argumentos, pero actualmente se da una preferencia grande a la realidad y la pieza que hoy presenta el Alhambra tiene la inestimable cualidad de ser una copia fiel y exacta de la verdad humana.

El "Monederos falsos", es un trabajo que verdaderamente tiene una novedad y ella es el mostrar a la vista del público los procedimientos de que se valen los artistas del delito para burlar la vigilancia de la policía y los elementos que se emplean en las grandes ciudades para fabricar billetes y monedas falsas.

Además en el estreno de hoy se ve algo más moderno: es el trabajo que hace esa formidable institución que se denomina en los Estados Unidos el Servicio Secreto, poderosa asociación fiscal de seguridad pública que es la que vela por los intereses de la colectividad y la que pone fuera del alcance de la canalla a la sociedad. En las grandes m[...] como lo es Nueva York, p[...] y que es la ciudad que [...] cenario a esta gran prod[...] nematográfica, existen verda[...] bios, químicos, especialistas [...] talentos que se dedican a [...] estafar al público y al Go[...] y esta clase de gente obr[...] cha cautela y con una asom[...] ciencia de su seguridad perso[...] eso es que el Servicio Sec[...] ra capturar a estos sujetos [...] valerse de tantas tinterla[...] combinaciones iguales a las q[...] nen en juego los delincuentes.

La interpretación de esta p[...] inmejorable. Tiene a su cargo [...] principal el actor Harry Morey [...] teligente personaje de la escu[...] da a quien debemos creacio[...] gran mérito. Lo secunda un gr[...] actores que se asimilan perfect[...] te a la intensidad del drama [...] saben comprender la realidad.

Esta obra va en las dos secc[...]

LA MURALLA DE ORO SE ESTRENA MAÑANA EN EL ALHAMBRA.—Una historia hermosa, [...] pila en su belleza, completa [...] tensa, es la que presenta maña[...] Cine Alhambra en su sección d[...] tarde. Se titula: "La murall[...] oro", y se ha seleccionado pa[...] día Domingo por ser un exp[...] de lujo y arte que hace la casa [...] hoy en día manufactura que s[...] cuentra en plena moda en los E[...] dos Unidos.

En "La muralla de oro" se [...] templa un caso contemporán[...] de la nobleza europea que [...] la América a conquistarse la f[...] na, ya por un matrimonio pro[...] vo, como por una especulación [...] quier empresa o el simple [...] En esta obra aparece un noble [...]

Prot-gonista: Diana Karenne

Director: Fausto Salvatore

MARIA MAGDALENA

Monopolio Mundial: Gaumont - París

Casa Editora: Medusa - Roma

Presentada por la Cía. Cin. Italo Chilena Inc.

Se estrenará en el: Splendid Theatre

TEATRO NOVEDADES

Especial y noche, estreno colosal

Justicia Inexorable

creación de ANITA STEWART y EARLE WILLIAMS.
Lunes: EL SECRETO NEGRO por PERLA WHITE.

TEATRO DE LA AVENIDA

HOY SABADO EN ESPECIAL

Beneficio de la revista "CORAZON" que edita la Escuela Federico Errázuriz.

En nocturna la espléndida producción SELECT,

A Merced de los Hombres

Interpretada por Alice Brady y el último match de box de Carpentier y Chaplín padre de familia.

CARPA

en buen estado, compro o arriendo por temporadas de verano.

L. Ll., Casilla 212, TALCA
1833-N-1.o

No es Empleado

Advertimos al público que **LUIS A. PUGA** fué separado de su empleo de mayordomo del Teatro Setiembre.

Hacemos esta publicación para evitar sorpresas desagradables.

TEATRO LA COMEDIA
HUERFANOS ESQ. MORANDE
Empresa Ernesto Bouquet

HOY SABADO 30 OCTUBRE. HOY

Vermouth selecta a las 6.15, la preciosa comedia en tres actos

MARIANELA

Tonadillas y estilos por LOLA MEMBRIVES.

Noche, a las 9.15, acontecimiento El drama religioso, en 7 actos, del insigne vate don José Zorrilla

DON JUAN TENORIO

Espléndida presentación.
Mañana, tres grandes funciones.
Martes, despedida de la compañía.

TEATRO SANTIAGO
MERCED ENTRE PLAZA Y SAN ANTONIO

Empresa Ernesto Bouquet

HOY SABADO 30 OCTUBRE. HOY

Vermouth a las 6.15. Noche a las 9.15.

PETIT PIERROT — TRIO OLIVA ALVAREZ —PAQUITA ESCRIBANO

Ultimas funciones.

Mañana, grandiosa matinée popular infantil. Platea $ 2.

Martes, grandiosa función. Beneficio y despedida de **Paquita Escribano**. Selecto programa.

HOY.—TEATRO CHILE.—HOY
Victoria, entre San Francisco y Santa Rosa

El campeón mundial

JORGE CARPENTIER

en su último reñido encuentro.

EL HIDALGO FACINEROSO

de Monroe Salisbury.
FRANCIS FORD y GRACE CUNARD
en la sensacional creación

LA GARRA TRAICIONERA

Tres películas monumentales.

CERRO SANTA LUCIA
TEATRO PARAISO
Hoy Sábado 30 de Octubre

Gran baile de fantasía. Amenizarán los bailes las bandas de Carabineros y Telégrafos.

Parte de la entrada se destinará a beneficio de la liga de Estudiantes Pobres.

Entrada: Caballeros en traje civil, $ 3.00; señoritas y disfrazados: $ 2.00.

Las entradas se venden la Casa Palet y Mensajeros, Portal MacClure esquina de Merced. La entrada da derecho a subir en su automóvil o en su carruaje.
O-30

SETIEMBRE: - HOY
TARDE Y NOCHE, PLATEA: $ 2.
La triunfal vista nacional, obra de chilenos y para los chilenos

Exaltación de uno de esos héroes de la paz que sacrifican trabajo matador, su juventud por el bienestar de su familia. [...] de sana emulación y de noble optimismo.

MAÑANA: MATINEE
LOS PARIAS DE LA SIERRA
Aventuras por el cow-boy Cayena
LA CENICIENTA
cuento de hadas, por Mary Pickford.

MAÑANA, TARDE Y NOCHE
Fca. BERTINI en EL GAVILAN

BRASIL, HOY: El Boxeador James Corbett en
EL PRINCIPE DE LA AVENIDA

POLITEAMA y ODEON

HOY ESPECIAL Y NOCHE, el grandioso drama SELEXART.

LA LEY DEL PUÑO

Según la vovela Carmen del Klondicke. Vibrante creacion de la gran trágica CLARA WILLIAMS

POLITEAMA. - HOY: - a las 9.30. - TERCERA PRESENTACION de la celebre danzarina

LA SANTHELMA

Programa absolutamente nuevo.

SPLENDID - Hoy

Especial y Noche
Alemania

El emocionante y sensacional drama pasional, obra de misterio y originalidad que narra una historia intensa y de rara belleza, desarrollada en los altos círculos aristocráticos europeos y en las hermosas ruinas faraónicas de Egipto, titulado:

LOS OJOS DE LA MOMIA

última y suprema creación de la divina "BERTINI ALEMAN

POLA NEGRI

la más grande actriz pasional alemana y mujer seductora que hace en esta obra una creación de supremo arte y luce elegantísimas y [illegible] toilettes. La secunda el varonil, hermoso y distinguido HARRY y LIEDTKE.
Además [illegible] estrenada la vista de actualidad PATHE JOURNAL 667.
con vistas de [illegible] residencias actuales del Kaiser y del Kronprinz.—LOCALIDADES NUMERADAS.

Mañana Domingo

GRAN MATINEE A LAS 3.15
(NIÑOS 0.80)

La risa a chorros en la obra de hilaridad formidable

CHAPLIN en las Termas

Y el emocionante y sensacional drama de aventuras desarrollado entre los buscadores de oro de Alaska

Carmen del Klondike

ESPECIAL DE GRAN MODA A LAS 6.30 Y FUNCION NOCTURNA A LAS 9.30

Sublime estreno
PATHE N. Y.

La Madeja del Engaño

precioso romance de amor, obra de gran lujo y exquisita belleza, creación suprema de la encantadora

Dolores Casinelli

lindísima y elegante actriz, gran favorita del público distinguido.

cós que desembarca en las playas del Nuevo Mundo ocultando su título y confundiéndose con el anónimo montón. Pero las incidencias que ocurren después demuestran que no todo el europeo que llega a la América viene con el fin de especular con la buena fe del americano.

"La muralla de oro", se repite en la sección nocturna de mañana.

MARIA MAGDALENA.—Se ha fijado en el Teatro Splendid el estreno de la cinta que ha de constituir el suceso más importante del año. Nos referimos a la película "María Magdalena", obra que ha suscitado un verdadero torbellino de entusiasmo y de admiración en el mundo. La Medusa Film de Roma, cuyas producciones son lanzadas al mercado bajo la supervigilancia de la casa Gaumont de París, es la casa editora de esta cinta excepcional cuya filmación ha sido hecha con el concurso de los más acreditados elementos que se han podido encontrar, tanto de artistas como de personal técnico. El argumento se debe a la pluma del poeta Fausto Salvatore y la reconstitución histórica ha estado encomendada a la alta dirección de la Sociedad Arqueológica Romana, resultando de esto una propiedad hasta ahora no alcanzada en los detalles del arreglo de las habitaciones, de las costumbres y del uso de los utensilios propios de la época. Las danzas de la época entre las cuales sobresale la de "Salomé" ejecutada en el festín de Herodes, están ejecutadas por la más célebre de las bailarinas clásicas de estos tiempos, la bellísima Diniran Fontanella, cuyos triunfos en los grandes teatros italianos han sido los más ruidosos que se hayan presenciado en los últimos tiempos.

LA MUJER QUE EXPIO.—En el Cine Splendid se hará el estreno de esta cinta en la cual se presenta por primera vez ante el público chileno la artista Francelia Billington, cuya aparición en la escena muda ha sido saludada con las más entusiastas aclamaciones de parte de la crítica de los Estados Unidos. "La mujer que expió" trata un caso hondamente dramático y que es bastante común en la sociedad moderna: el de la mujer que llega al matrimonio con una grave falta en su honor, falta que nunca desconocida por la generalidad, clava en sus vidas el puñal del remordimiento y las deja atadas al hombre que seduciéndolas se convirtió en su cómplice. Acompaña a Francelia Billington en este drama el conocido actor Charles Clary, de sólido prestigio en la escena muda.

TEATRO UNION CENTRAL.—En la sección de la tarde de hoy se efectuará una velada organizada por el comité directivo de las casas de Amparo, con el objeto de dar a conocer sus obras.

En la noche se pasará la graciosísima película del gran Carlitos "Chaplin aventurero", que es una de las obras más divertidas de este gracioso cómico.

TEATRO SETIEMBRE. — "Uno de abajo". — En las dos funciones de hoy se exhibirá en este teatro la notable vista nacional "Uno de abajo". La empresa de este cine, en su política de alentar los esfuerzos de la cinematografía chilena, ha programado esta película en un día Sábado, uno de los más favorecidos por el público.

Como ya lo hemos dichos, "Uno de abajo" es una obra que merece el apoyo de todo chileno. Así lo han comprendido la Liga de Higiene Social y la Liga Contra el Alcoholismo, que han felicitado a sus autores y les han prometido su patrocinio.

El protagonista de la obra es uno de esos héroes silenciosos que sacrifican su juventud en un trabajo rudo para mantener a su familia. A los 17 años no ha conocido ni amores, ni placeres ni comodidades, concentrando a ganar lo necesario para sostener a su madre y hermana. El espectador sigue con interés los esfuerzos de ese muchacho para surgir, sufre con sus reveses y desgracias, y finalmente, se alegra y queda alivado cuando el protagonista ha podido triunfar plenamente contra la adversidad.

TEATRO BRASIL. — "El príncipe de la Avenida". — Tarde y noche se exhibirá la sensacional vista de aventuras "El príncipe de la Avenida", interpretada por el famoso campeón de box James Corbett. El simpático protagonista de "El hombre de media noche" se luce como un actor y pugilista en esta nueva producción de la marca Universal, casa especializada en esta clase de temas amenos y viriles.

Esta misma cinta se repetirá en la matinée de mañana, acompañada de la linda comedia de hadas "La Cenicienta", por Mary Pickford.

LAS FUNCIONES DE MAÑANA EN LOS TEATROS SETIEMBRE Y BRASIL. — En la matinée del Setiembre se dará un programa excepcional, compuesto de la vista Universal de aventuras "Los parias de la sierra", interpretada por el querido cow-boy Cayena, y de la vista de hadas "La Cenicienta".

En las funciones de tarde y noche se exhibirá "El gavilán", la última creación de la Bertini.

En el Brasil se dará en matinée "La cenicienta" y "El príncipe de la Avenida". En las funciones de tarde y noche se exhibirá la linda alta comedia "Los frívolos", por Edith Roberts, estrenada ayer con merecido éxito en el Setiembre.

EL ESTRENO DE HOY EN EL GARDEN THEATRE. — Hoy presenta este local en sus dos funciones una meritoria comedia Pathé New York, de tesis. Nos referimos a "El solterón", obra cuyo interesante argumento demuestra las causas de la verdadera crisis matrimonial que se observa en la actualidad. Interpreta la pieza el aplaudido actor John Cumberland.

HOY ESTRENA LA SERIAL DE PERLA WHITE EL TEATRO ALAMEDA. — En ambas funciones da hoy este cine los tres primeros episodios de la estupenda serial Pathé New York, intitulada "El secreto negro", cuyas interesantes aventuras tienen por escenario los más suntuosos palacios de New York.

Se trata de una película social en la que hace una de sus más acabadas interpretaciones la reina de las series, Perla White, encantadora e intrépida estrella neoyorquina.

El título de los episodios que hoy se estrenan, y que corresponden a la primera función, son los siguientes: 1, El peligro de un secreto; 2, Sentenciado a muerte; y 3, La cámara de gas. Estos mismos episodios se dan mañana en matinée en este teatro y en el Garden.

EL MUNDIAL CINEMA DA HOY UN GRAN ESTRENO. — Este concurrido cine de la Plaza Almagro, presenta hoy en sus dos funciones, la meritoria y edificante producción extraordinaria de la Asociación de Arte Católico de New York, titulada "La confesión o La ley de la humanidad", protagonizada por el eminente actor Henry Walthall.

Como se sabe, esta obra ha sido auspiciada por el Cardenal Gibbons y ha merecido las más entusiastas felicitaciones de figuras tan eminentes como el Cardenal Mercier, de Bélgica.

TEATRO DE LA AVENIDA. — Hoy en la sección de la tarde se lleva a efecto en este teatro el beneficio a favor de la revista "Corazón", que editan los profesores y alumnos de la Escuela Federico Errázuriz.

En esta función se pasará la cinta "El novio de Dorothy", interpretada por el galán J. Warren Kerrigan, y se ejecutarán escogidos números de concierto, a cargo de distinguidos aficionados del barrio.

En la función nocturna se pasará la película "A merced de los hombres", cuyo estreno en el Splendid causó verdadera sensación. El papel protagonista de esta cinta está a cargo de Alice Brady. La empresa nos encarga advirtamos al público que la visión de esta cinta no es apropiada para las señoritas y para los menores de edad, por el realismo de algunas de sus escenas.

Además se proyectará el último match de box del campeón Carpentier y "Chaplin padre de familia".

CUATRO ESTRENOS DE IMPORTANCIA ANUNCIA PARA MAÑANA EL TEATRO IRIS (Castro 130). —En la matinée, los episodios finales de "La ciudad perdida".

En matinée, especial y noche, el estreno de actualidad titulada "Vida y muerte del famoso torero español José Gómez (Gallito)".

En especial: "A merced de los hombres", por Alice Brady.

En la noche: la famosa obra Pathé N. Y., titulada "Los hijos del amor", por la encantadora Fannie Ward.

En matinée y noche se pasará "Timadores marinos", por el gracioso Chaplin II".

HOY PRESENTA EL TEATRO VICTORIA DOS ESTRENOS: "LA MASCARA Y EL ROSTRO" Y "BAJO LOS BOSQUES". — Tanto en la especial como en la noche de hoy estrenará el Teatro Victoria dos obras de mérito. La primera es "La máscara y el rostro", creación de la inteligente actriz Itala Manzini, la recordada protagonista de "Hombra", que tanto éxito alcanzó en la temporada pasada. La segunda obra que se estrena es "Bajo los bosques", obra Pathé N. Y., creación de la simpática actriz Bessie Love.

MAÑANA SE ESTRENA EN MATINEE DEL TEATRO VICTORIA LAS PRIMERAS SERIES DE "LA MALLA DE LA INTRIGA". — La matinée de mañana será todo un éxito cinematográfico para el Teatro Victoria con el estreno de los tres primeros episodios de la serial "La malla de la intriga".

LA BELLEZA DE ANITA STEWART, HOY EN EL NOVEDADES. —El programa del Teatro Novedades anuncia para hoy el estreno de la comedia "Justicia Inexorable", obra que se distingue por esa rectitud de criterio que existe en las sociedades y organizaciones de la justicia de los países sajones, con la particularidad de los Estados Unidos.

Se titula la obra "Justicia inexorable" y va en las dos secciones. La interpretan Anita Stewart, la bella muchacha norteamericana, temperamento exquisitamente femenino.

El rol del hombre lo hace el gran actor Harry Morey.

HOY DA DOS FUNCIONES EL TEATRO COLON. — Hoy, día Sábado, conserva el Teatro Colón la nueva costumbre del Sábado Inglés y da una matinée "inglesa", como se llama comunmente a esta clase de espectáculos.

El programa cuenta con una atracción agradable. Se finaliza la serie en dos jornadas "El misterio del encapuchado", pequeña novela cinematográfica que ha logrado interesar vivamente al público por la variedad de sus escenas y la condensación tan elocuente de sus incidencias.

Este programa se da en la sección de tarde y se repite en la noche.

TEATRO IMPERIAL. — La gran serial del año. — Se estrena hoy en este teatro "El secreto negro", cuya interpretación está a cargo de la conocida y elegante actriz Perla White. Es una emocionante novela compuesta de quince sensacionales episodios, es una serie de misterios y desarrollada en ambiente de lujo que causó sensación en los Estados Unidos.

Se narran en ella hechos verídicos, actos de arrojo, historias de actualidad, y se canta el valor de la mujer que sirve de ideal de la humanidad.

Por primera vez se ve en una cinta de series defender a un hombre una mujer, y a tal punto llega en esta defensa, que se ve obligada a seguir sus pasos arriesgados de su vida en cada escena.

Los episodios 1, 2 y 3 que se estrenan hoy, se titulan El peligro de un secreto, Sentenciado a muerte y La cámara de gas.

TEATRO ATENAS. — Esta noche va un programa extraordinario de especial figura y dedicado preferentemente al mundo femenino. Se estrenarán: "Ojos de cielo", sentimental poema de amor, por Paulina Starke, la intérprete de "Gorriones humanos", y "Aventura de barrio bajo", preciosa película de ambiente novedoso en que reaparece el genial actor Wallace Reid.

Mañana en la noche irán "Alma, ¿dónde vives?, con Jorge Larkin y Ruby de Remmer, y "El solterón", triste epílogo de la vida real, en que se presenta por vez primera el gran actor John Cumberland.

presentado:

"LA SEMANA CINEMATOGRAFICA". — Hemos recibido el número 130 de esta bonita revista de cines, que por sus magníficas ilustraciones y sus buenos artículos literarios, se ha conquistado por completo el favor del público.

Este número trae el siguiente sumario:

Carátula: retrato en color, de Pola Negri, gran artista alemana, protagonista de "Los ojos de la momia". — Crítica de películas. — Próximos estrenos. — La situación de las empresas importadoras de películas. — Retrato de Pola Negri. —El dolor, artículo por Scout. — Noticias varias. — Dos escenas de Ruth Roland, en "Las aventuras de Ruth". — Matrimonios de artistas, artículo por Scout. — Pequeño retrato de Dolores Casinelli. — Amenidades.— Kismet, una producción extraordinaria. — Carpentier en el cine. — Grandes retratos en color de Sessue Hayakawa, Mary Miles Minter y Hugo Beltrán, protagonista de "Uno de abajo". — Encuesta sobre los artistas favoritos. — Página de los lectores. — Escena de "La danza de Salomé, en María Magdalena. — Buzón abierto. — Retrato de Francelia Billington. — Varias escenas de actualidad.

PROGRAMAS DE HOY

SPLENDID. — Especial y noche, estreno de la grandiosa producción alemana "Los ojos de la momia", por Pola Negri, además Pathé Journal N.o 667.

SETIEMBRE. — Tarde y noche, "Uno de abajo", la triunfal vista nacional.

BRASIL. — Tarde y noche, "El príncipe de la Avenida", por el boxeador James Corbett.

DELICIAS. — En sus dos funciones, final de "La malla del misterio".

CHILE. — Jorge Carpentier, en su último match. "El hidalgo facinoroso", de Monroe Salisbury, y "La garra traicionera", por Francis Ford y Grace Cunard.

POLITEAMA. — En sus dos funciones, "La ley del puño", producción de la Selexart.

ELECTRA. — Especial y nocturna, "Compañeros de infortunio", creación de Harold Lockwood y Ruby de Remer.

ODEON. — "La ley del puño", según la novela de Carmen del Klondicke, creación de Clara Williams.

INDEPENDENCIA. — "Virtud cardinal" o "El triunfo del león", creación de Joe King y Ana Nilsson.

SELECTA. — "De entre la niebla", por la Nazimova.

AMERICAN. — En sus dos funciones, Jorge Larkin en "Alma, ¿dónde vives?"

ATENAS. — Tarde y noche, "Aventura de barrio", por Wallace Reid y "Ojos de cielo", por Paulina Starke.

VICTORIA. — Especial y noche, "La máscara y el rostro", por Itala Manzini, y "Bajo los bosques", por Bessie Love.

ALAMEDA e IMPERIAL Tarde y noche. (Mañana matinee **GARDEN y ALAMEDA**)

PERLA WHITE

la reina de las series en el estupendo folletín social PATHE N. Y.

EL SECRETO NEGRO

Episodios: 1.o "El Peligro de un secreto"; 2.o "Sentenciado a muerte"; y 3.o "La Cámara de Gas".

GARDEN Especial y noche

Valioso estreno de tesis PATHE N. Y.

EL SOLTERON

por el famoso actor JOHN CUMBERLAND.

La Mujer que Expió

Película dedicada al mundo femenino. Debut de Francelia Billington.
Extraordinaria exhibición de toilettes de última moda.

A Punta de Pistola

Un diluvio de bofetadas, suministradas con singular limpieza por el famoso actor **Eddie Polo.**
Una sola función!

El Autobús de la Muerte

Cinta italiana interpretada por Cecil Tryan, la misma intérprete de "El circo Wolson", "La madre loca", etc.

Exclusividades de la Cinem. Italo Chilena Inc. Estrenos de la próxima semana

ELECTRA Especial y Noche

COMPAÑEROS DE INFORTUNIO

delicada producción de la SCREEN CLASSICS, por los favoritos HAROLD LOCKWOOD Y RUBY DE REMER.

LOS SERVICIOS DE LA ARMADA

A PROPOSITO DE LA NOTA DEL VICEALMIRANTE SEÑOR MUÑOZ HURTADO

El Almirante retirado don Arturo Cuevas, nos ha dado su opinión relativa a las denuncias que el Vicealmirante señor Muñoz Hurtado ha hecho al Consejo Naval y al Gobierno sobre la situación de nuestra escuadra.

Nos expuso el Almirante Cuevas que sentía altamente los hechos denunciados por el Vicealmirante Muñoz; pero que la publicación tan amplia y sin reservas que se ha hecho de ese documento, merece ser lamentada y celebrada al mismo tiempo. Es de sentirla, porque de ella se impondrán los extranjeros, sobre todo, nuestros enemigos, que no dejarán de aprovechar este incidente para tratar de denigrarnos, celebrándolo a la vez con efusión, como un triunfo.

Es de celebrarla, porque el país aunará todos sus esfuerzos para corregir los males debelados por el jefe superior de la Armada.

El por qué ha llegado la Marina al estado actual, que impele al señor Muñoz a revelarlo al país, es fácil de explicar.

Los remedios a esta situación me permitirán ustedes me los reserve. Tengo al Gobierno en contra, todavía no se liquida el proceso militar, en el que, gracias al señor Muñoz, me vi envuelto. Hago esta afirmación, porque lo sé de fuente oficial. En este proceso, como ustedes saben, sufrí un bastillazo de ocho meses, vejámenes e injurias sin cuento. ¿Por qué? Por simples conversaciones patrióticas con mis amigos los generales Armstrong y Moore, encaminadas a estrechar el compañerismo en el Ejército y poner diques al maximalismo amenazante.

Otra de las causas de indisciplina en la Armada es el mal ejemplo que, a principios de 1918, diera el propio Director General señor Muñoz Hurtado, al desobedecer abiertamente al Ministro de Marina de entonces, señor Vicuña Cifuentes, según se publicó en los diarios de aquella fecha, en la sección parlamentaria del Senado.

En cuanto al abuso en el consumo de licores es fácil corregirlo, porque el vicio no está arraigado en la oficialidad.

Por lo que a mí respecta, me encuentro agradecido al señor Muñoz por haber denunciado, con un retardo de dos años, lo que yo pronostiqué al entregar mi informe al Gobierno sobre los servicios de la Armada. Hay sólo una pequeña diferencia: el señor Muñoz, usando de sus facultades de Director General, se expresa en forma más concluyente y cruda, personalizando e hiriendo a los directores particulares y a jefes y oficiales, lo que yo no hice, limitándome a poner de relieve las deficiencias y vacíos en prácticas administrativas que el hábito tradicional había consagrado.

Para terminar, dejaré constancia de algo curioso: el señor Muñoz refutó mi informe solamente en los títulos de los artículos que los diarios publicaron, ya que a fuerza de distingos y de considerandos, basándose en las deficiencias de las leyes, reglamentos y presupuestos confesaba lo mismo que yo había denunciado.

Sobre el ideal del verdadero marino permítanme ustedes les repita lo mismo que a otro diario dije:

—Aquel oficial patriota, abnegado y que se personifica e identifica con su buque, su ídolo. Por él se afana a fin de que el barco sea el primero en todo y por todo: en los ejercicios, en la tenida, en corrección, limpieza, moralidad y en la satisfacción que respira el personal, de capitán a paje: en una palabra, parafraseando y amplificando las palabras de Nelson:

"Todos, en un buque, deben ser hermanos; todos deben coadyuvar al mismo fin: poner a su buque sobre los demás, nacionales o extranjeros".

CIGARRILLOS
MARYLAND CABINET
Pídalos en todas las cigarrerías.

LAS ENFERMEDADES SOCIALES EN EL EJERCITO

EN SU SESION DE ANOCHE SE OCUPA LA SOCIEDAD MEDICA DE ESTE IMPORTANTE ASUNTO

Se aprueban las conclusiones del informe presentado sobre este particular por los doctores Prunés, Lobo, Meza Olva e Ibarra

Queda pendiente el debate promovido sobre la exclusión de de la esclavitud blanca en el país

Anoche celebró sesión la Sociedad Médica.

Asistió el doctor John Reenstierna, profesor agregado de dermatología y sífilis de la Universidad de Estocolmo que se halla de paso entre nosotros.

Presentaron casos clínicos, los doctores Arnello, Vargas Salcedo y González C.

En la segunda hora el doctor don Carlos Fernández Peña, dió a conocer en extracto su interesante y documentado trabajo sobre la defensa del Ejército contra las enfermedades sociales.

A continuación, el secretario, leyó el informe de la comisión nombrada por la Sociedad para estudiar este trabajo y compuesta por los doctores Prunés, Lobo Oneil, Meza Olva e Ibarra L. En este informe se enumeran algunos puntos necesarios para iniciar el programa de higiene social, y se considera la necesidad de implantar la profilaxia obligatoria en el Ejército y se recomienda, además, entre otras medidas, la inspección inmediata con todos los medios de cooperación científica que existen en la capital, de los regimientos que acaban de llegar del norte, para compararla con otro que no haya salido de Santiago, a fin de formarse concepto más completo del estado de difusión de las enfermedades sociales en el Ejército y poder tener una base para la realización de muchos aspectos del plan de trabajo.

Fué muy discutida la parte del informe que se refiere a la exclusión de la esclavitud blanca en el país. Este punto quedó pendiente para la próxima sesión.

A continuación el doctor Vargas Salcedo, habló sobre la organización y funcionamientos de los Institutos de Radiología y Fototerapia, Radioactividad y Radiumterapia de Montevideo.

La sesión se levantó a las 12.30 P. M.

Las conclusiones del informe que fueron aprobados por aclamación, son las siguientes:

1. La inspección inmediata con todos los medios de cooperación científica que existen en la capital de uno de los regimientos que acaba de llegar a la capital, con procedencia de Arica, de otro con procedencia de Tacna y de otro que no haya salido de Santiago, para obtener el estado más completo posible de la difusión de las enfermedades sociales en el Ejército y poder tener una base para la realización de muchos aspectos del plan de higiene social;

2. La dictación por el Ministerio de la Guerra del plan de higiene social, propuesto por la Liga, de tal modo que se establezca en él la más estrecha cooperación entre la autoridad médica y la autoridad militar: la profilaxia obligatoria y demás medidas inspiradas en los principios científicos de esta institución.

3. Proceder inmediatamente al perfeccionamiento y educación del personal necesario para combatir las enfermedades sociales por medio de la continencia y de la profilaxia.

4. Donación a nuestro Ejército de los medios de educación y profilaxia en contra de las enfermedades sociales, que supone cumplidas las dos condiciones anteriores y que ya en espera de ellas tiene preparadas la Liga Chilena de Higiene Social.

5. Incluir en el presupuesto del año próximo la primera cuota de los fondos para los gastos que no le corresponden a la Liga Chilena de Higiene Social dentro de un presupuesto quinquenal de acuerdo con el plan de higiene social que hemos mencionado.

6. La dictación de un decreto que de acuerdo con el artículo 52 del Código Sanitario, establezca la declaración secreta y obligatoria de las enfermedades sociales y el cumplimiento de la ley 3084 sobre esclavitud blanca, consultando también en el presupuesto del año, los recursos para este objeto.

7. La dictación de un decreto que cumpla la ley 3087 para combatir el alcoholismo en el Ejército suprimiendo el licor de todos los cuarteles, puestos, recintos militares y campamentos.

8. La dictación de una ley especial que establezca zonas en que estén excluídas la esclavitud blanca y todas las bebidas alcohólicas alrededor de los cuarteles y campamentos. — **Doctor Luis Prunés R. — Meza Olva. — Carlos Lobo O. — Eduardo Ibarra.**

EL INCENDIO DE ANOCHE

SE QUEMA TOTALMENTE UNA BODEGA DE CARBON Y PASTO

A las doce cincuenta y cinco de anoche se produjo un incendio en la bodega de carbón y pasto que en la calle Castro esquina a la de Gay, poseía el señor Luis Garrido.

El fuego desde un principio tomó grandes proporciones, por lo que fué imposible establecer en los primeros momentos, su verdadero origen.

El primero en notar el fuego fué el chauffeur del auto de alquiler N.o 5724, Arturo Mazzinghi, quien dió el aviso a la 5.a Compañía de Bomberos, por no haber encontrado en toda la calle Castro ningún guardián.

Dada la alarma de incendio por la campana y sirenas del Cuerpo de Bomberos, acudieron al sitio del siniestro las compañías, las que lograron dominar el voraz elemento, evitando que las llamas tomaran incremento hacia las casas vecinas.

Policía de la 6.a comisaría, resguardó el orden.

La bodega se quemó totalmente.

Comisión al extranjero

El Gobierno ha comisionado a la señorita Susana González Nolle, para que studie en Francia, Inglaterra, Alemania, Italia, Suiza y España, la organización de las escuelas profesionales y especialmente las de dibujo aplicado a las industrias.

A su regreso la señorita González se incorporará al personal de profesores de la Escuela Profesional Superior e informará al Gobierno del resultado de sus estudios.

Exportación de Italia a Chile

Informaciones recibidas en el Ministerio

En el Ministerio de Relaciones Exteriores se ha recibido una comunicación del cónsul general de Chile en Italia, en la que da cuenta de haberse exportado de Italia con destino a Chile, durante el segundo trimestre de este año, 678,260 kilos de mercaderías y cuyo valor fué de 5.743,917 liras.

Agrega que en el año anterior, y en un mismo período de tiempo, la exportación sólo ascendió a 311,728 kilos de mercaderías, avaluadas en 1.172,034 liras.

En encomiendas postales se enviaron a Chile 599 kilos, con un valor de 55,429 liras.

Rhin
Alejandro Maranbio
Chile.

VINO RHIN
(Cosecha 1904)
AGENTES GENERALES PARA LA ZONA DE SANTIAGO AL NORTE
ERRAZURIZ, SIMPSON & Co.
Departamento Mercaderías
BANDERA 262
PRECIO POR CAJON: $ 75.00

CELEBRANDO EL PRIMER SEMESTRE

Con motivo de ser hoy el primer semestre de existencia de las acreditadas anilinas "Récord", se ha resuelto vender UNICAMENTE POR HOY, a $ 1.50 la caja; al mismo tiempo, habrá un grán sorteo que se efectuará [illegible] siguiente forma:

A todas las personas que compren hoy desde una cajita y hasta las seis de la tarde, se les entregará un boleto numerado, que coincidiendo éste con los números que se saquen de la bolsa y con el número que tenga cada objeto, ganará uno o varios objetos de valor, los que están a la vista del público, en la casa Central, Delicias 2025.

En la semana entrante, se inaugurarán los grandes talleres montados a la perfección, para teñir las ropas en un 50 por ciento más barato que las tintorerías; es decir, que si en estas partes cobran $ 30.00 para teñir [illegible] traje, en estos talleres se cobrará solamente 15 pesos.

Todas las sucursales que la casa tiene, recibirán los objetos para teñir.

Casa Central, Delicias 2025. Suc. N.o 1. San Diego 730. Suc. N.o 2, San Diego 11. Suc. N.o 3, Moneda 843. Suc. N.o 4, Delicias 51. Suc. N.o 5, Vega Central, Kiosko 345 A.

Pronto inauguración de la sucursal N.o 6, en Valparaíso.

I. PICHIELL[illegible]

EL PRESIDENTE ELECTO EN EL CENTRO DEMOCRATICO ITALIANO

LA MANIFESTACION DE ANOCHE EN HONOR DEL SEÑOR ALESSANDRI

Asisten numerosas personalidades de la colonia italiana residente

Anoche, a las nueve, se llevó a efecto en el local social del Centro Democrático Italiano, calle de San Isidro, una manifestación que los miembros de esta institución ofrecían al señor don Arturo Alessandri, con motivo de su exaltación a la primera magistratura de la República.

Desde las primeras horas de la noche, el local del Centro se vió muy concurrido por distinguidas personalidades de la colonia italiana, que querían exteriorizar sus afectos y simpatías hacia el Presidente electo de la República.

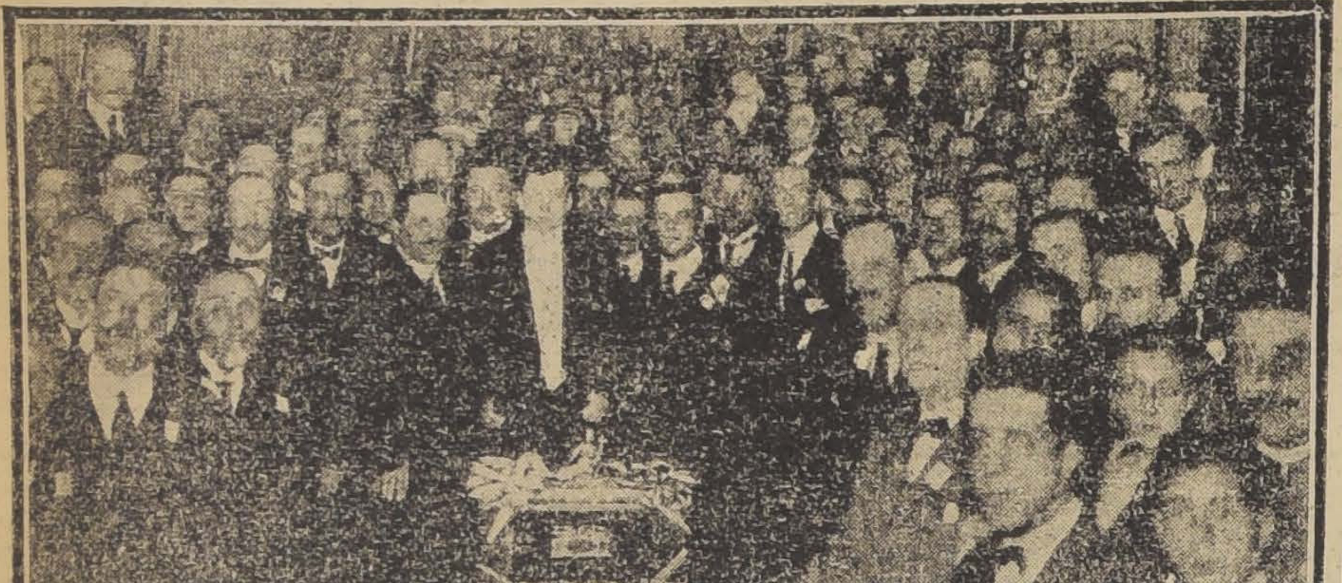

EL SEÑOR ALESSANDRI EN EL CENTRO D. ITALIANO

El amplio salón de sesiones de la institución, se encontraba artísticamente adornado con guirnaldas de flores naturales y banderas nacionales e italianas, ofreciendo ante la vista del espectador, un magnífico golpe de vista.

El señor Alessandri, fué recibido por el cuerpo directivo de la institución y una numerosa comitiva de señoritas pertenecientes a la colonia.

La banda del Regimiento de Cazadores, que amenizó el acto, tocó el himno nacional, cuyos acordes provocó un gran entusiasmo entre los asistentes a la manifestación.

En seguida, el señor Alessandri fué invitado al salón de honor del Centro, en donde se realizó un acto de adhesión al Presidente electo, haciéndosele entrega de una tarjeta de oro, cuyo marco está rodeado de cintas que representaban los colores nacionales e italianos.

Al tiempo de hacer entrega de la tarjeta, el Presidente del Centro, señor Ernesto Levi, pronunció el siguiente discurso:

"Excmo. señor:

Permitidme Excmo. señor, que mi primera palabra sea para expresaros en nombre del Consejo Directivo y de todos los socios de esta institución, el más vivo y profundo agradecimiento por la exquisita prueba de bondad, con que nos habéis distinguido, al aceptar nuestra modesta invitación, que si no reviste todos los esplendores, que vuestra personalidad y alta investidura merecen, pero tiene el mayor de los atributos: el de la sinceridad.

Llegáis, Excmo. señor a vuestra casa, al hogar donde siempre y muy especialmente fueron, son y serán bien recibidas, las personas que, como vos, tienen en sus venas esas sangre generosa y milenaria que dió al mundo una América; a la Humanidad un civilización y a Chile un Presidente.

Ante vos, Excmo. señor, que sois el primer orador de esta hospitalaria República, no sabría encontrar en mi pobre decir, la frase que tradujera fielmente la íntima satisfacción y el intenso regocijo, que nos ha producido vuestra exaltación a la Primera Magistratura, en virtud de vuestros méritos, mediantes vuestros esfuerzos, y empujado, por así decirlo, por el brazo fuerte y la voluntad generosa del pueblo, que ha sabido ver en vos a su más denodado defensor y al más decidido adalid de las ideas de Libertad, Democracia y Fraternidad, que hoy cubren al mundo bajo su manto de amor.

Termino Excmo. señor, rogandóos aceptéis la modesta ofrenda que en prueba de respeto, cariño y adhesión, os ofrezco en nombre de todos los socios de esta institución, hago votos por vuestra ventura personal y la de vuestra distinguida familia y porque el éxito corone los esfuerzos del Gobierno más popular que haya tenido Chile".

En seguida, hizo uso de la palabra el señor Alessandri, pronunciando un elocuente discurso en italiano, el que fué muy aplaudido por la numerosa concurrencia.

Durante su disertación el Presidente electo, hizo gratos recuerdos generosos para Italia, a cuyo país considera, como su segunda patria.

Al final del discurso del señor Alessandri, los asistentes a esta simpática manifestación, prorrumpieron en "hurras" para Chile e Italia.

A continuación hicieron uso de la palabra el señor Pablo Braccesi Benelli, secretario del Centro y el señor Reinaldo Pensa, secretario de la Sociedad Italiana de Socorros Mutuos.

Antes de retirarse del salón de honor del Centro, el presidente de la institución, solicitó del señor Alessandri, que estampara en el álbum de la Sociedad, una dedicatoria, a lo que el Presidente electo accedió, gustoso escribiendo la siguiente dedicatoria:

"A la bella Italia, patria de la Humanidad entera, cuna de los grandes pensadores y de los estadistas de mayor nombradía del universo, dedico un cariñoso recuerdo y me honro de contar en la línea ascendientes a hijos de ese grande y glorioso pueblo. — **Arturo Alessandri.**

Santiago, 29 de Octubre de 1920".

Terminado este acto, el Presidente electo, don Arturo Alessandri fué invitado a servirse una copa de champaña, en uno de los comedores del Centro, cuyo local se encontraba también artísticamente adornado.

Al retirarse el señor Alessandri fué objeto de análogas manifestaciones a las que se le tributara a su llegada.

ASPIRANTES A OFICIALES DE RESERVA

EL 1.o DE NOVIEMBRE SERAN LICENCIADOS

Los aspirantes a oficiales de reserva, que por decreto de fecha 14 de Julio próximo pasado, fueron llamados a las filas del Ejército a recibir su instrucción militar, cumplen el 1.o de Noviembre próximo, el plazo fijado como término a su educación militar.

En consecuencia, en la fecha indicada habrán de ser licenciados dichos aspirantes, volviendo por lo tanto a las actividades de la vida ciudadana, después de haber permanecido tres meses en las filas del Ejército.

Con motivo del licenciamiento de los aspirantes en los diversos cuerpos, se les hará objeto de algunas manifestaciones.

Hoy se efectúa la despedida a los aspirantes del Batallón de Telégrafos.

Por encargo del señor comandante del Batallón de Tren N.o 2, se cita a los aspirantes a oficiales para hoy, a las 9.30 A. M., con el objeto de entregarle sus títulos y de proceder a su licenciamiento.

La asistencia es obligatoria.

Plausible actitud de dos carabineros

El jefe de la estación de Montenegro ha dirigido al comandante general de Carabineros, una nota en que le da cuenta de la plausible actitud observada en actos del servicio por los carabineros Raimundo Villanueva y Rolando Poblete, quienes lograron aprehender a los autores de un robo efectuado en Tiltil.

Gran Depósito de

CALZADO

LA NEW-YORK

21 DE MAYO 775, CASI ESQUINA SAN PABLO

Esta Casa es la que ha vendido siempre el mejor calzado en realización a su precio.

Acabamos de recibir lindos surtidos en calzado de color y acharolado fabricados con materiales de primera calidad.

Realizamos un surtido de zapatillas reina de color taco francés, al único precio de $ 16.50 el par.

Extenso surtido del incomparable calzado y sandalias para niño marca PICÓ.

Antes de hacer sus compras, consulte nuestros precios.

LA NEW-YORK, 21 de Mayo 775

EN HONOR DEL DIPUTADO FRANCES M. GUERNIER

EL ALMUERZO OFRECIDO POR EL COMITE FRANCE-AMERIQUE EN LOS SALONES DEL CLUB HIPICO

A las 12 M. de ayer se efectuó en los salones del Club Hípico el almuerzo que el Comité France-Amerique ofrecía en honor del diputado del Parlamento francés M. Guernier, de paso por nuestro país.

Estaban invitadas especialmente a esta manifestación, distinguidas personalidades de nuestro mundo político y social y caracterizados miembros de la colonia francesa en Santiago.

M. GUERNIER Y LOS ASISTENTES AL ALMUERZO

El acto revistió especial brillo y fué él una hermosa demostración de confraternidad chileno-francesa.

Ofreció la manifestación el vicepresidente del Comité France-Amerique, señor don Federico Puga Borne, quien empezó haciendo un gentil recuerdo de madame Guernier, la esposa del festejado. Dijo el señor Puga que con ocasión de una ceremonia a que había asistido en París, se le había indicado que debía ofrecer el brazo a una dama que desde luego llamó su atención por su extremada distinción y por ese algo de simpatía peculiar que caracteriza a las latino-americanas: por ella supo era de nacionalidad argentina y esposa de M. Guernier, diputado al Parlamento.

Recordó en seguida un episodio culminante de la historia política de Francia durante la guerra, cuando M. Ribot se defendió en la Cámara de Diputados de los ataques avasalladores de la oposición durante cuatro horas, y cayó vencido por un voto adverso, que derribó al Gabinete; formaba parte de ese Ministerio M. Guernier, actualmente nuestro huésped.

Luego tuvo frases amables para agradecer la simpatía que siempre había manifestado M. Guernier por las naciones americanas, y se felicitó de que hubiera trasmontado los Andes para llegar a encontrar en esta costa a un pueblo trabajador, patriota y pacífico, cuyas mejores simpatías son para la Francia. Dijo que el pueblo chileno es trabajador porque se había formado en un territorio difícil, pobre y duro: que sólo da las riquezas que él encierra como compensación a un esfuerzo magno y permanente; que era patriota por natural sentimiento y por una historia heroica lo inclinaba a ello, y pacífico porque era cristiano y amaba y practicaba la máxima evangélica.

Terminó brindando efusivamente por la Francia y por M. Guernier.

Contestó en frases calurosas monsieur Guernier, quien agradeció primeramente, muy conmovido, el gentil recuerdo que se había hecho de su señora esposa, y dijo que desde su hogar, siempre había irradiado una calurosa simpatía para las naciones de la América Latina.

Agradeció después las múltiples atenciones de que había sido objeto durante su estada en Santiago, y dijo que llevaría de Chile y de los chilenos el más amable y agradecido de los recuerdos.

Invitado a hablar el senador señor don Eliodoro Yáñez, lo hizo en francés, y dijo que prefería traducir el hermoso discurso que acababa de pronunciar el señor Puga Borne. Luego se extendió en una improvisación en el curso de la cual recordó de manera especial la conferencia de la Universidad, en que M. Guernier había hablado con tan grande elocuencia de los sufrimientos de la Francia en la conflagración, y de la Unión Sagrada que salvó a la Francia durante la guerra y ha salvado a la democracia después de la guerra. Recordó las palabras de afecto para la América Latina que habían escuchado de labios de M. Guernier en aquella ocasión y que justificaban el caluroso recibimiento que se le había hecho.

Dijo que, lo mismo que los franceses, teníamos los chilenos el orgullo de nuestra nacionalidad, de nuestras tradiciones y de nuestra historia. Estamos, dijo, orgullosos de la fuerza y perseverancia de nuestra raza y, permitidme agregar, de nuestra mentalidad latina, que ha sido formada durante un siglo de estrecha comunión con las ideas y el pensamiento francés. Terminó brindando por M. y Mme. Guernier, por el señor Ministro Méaulle, por la Francia gloriosa de ayer y laboriosa y constructica de hoy.

Don Carlos Silva Vildósola recordó después la labor que a M. Guernier le había correspondido desempeñar en Londres, como delegado del Gobierno francés durante la guerra, y de sus reiteradas muestras de simpatía para Chile.

Habló después el Dr. Villagras, a nombre del Comité France-Amerique de Concepción, y cerró la manifestación don Alberto Mackenna Subercaseaux, en un conceptuoso discurso de calurosa simpatía para Francia y los franceses.

TREINTA AÑOS EN EL PROFESORADO

LA VELADA DE ESTA TARDE EN HONOR DEL SENOR RODOLFO LENZ

Breve reseña de la labor científica y educativa del maestro

Esta tarde, a las 6 P. M., se efectuará en el Salón de Honor de la Universidad de Chile la velada que los alumnos y ex-alumnos ofrecen al profesor señor Rodolfo Lenz, con ocasión de cumplir treinta años de servicios en la enseñanza.

Esta fiesta promete adquirir las proporciones de un significativo homenaje con que la juventud demostrará su cariño al sabio maestro, cuya labor educacional y científica constituye para los chilenos —no obstante ser el señor Lenz de origen alemán— un justo título de satisfacción y de orgullo nacional.

El Ministro de Instrucción Pública, señor Lorenzo Montt, hará entrega al señor Lenz de la medalla Al Mérito que le ha concedido recientemente el Gobierno, y el señor Pedro Aguirre Cerda, a nombre de los ex-alumnos, le obsequiará un hermoso objeto de arte.

DR. DON RODOLFO LENZ

El señor don Rodolfo Lenz llegó a Chile el año de 1890, contratado por el Gobierno para desempeñar las cátedras de francés, inglés e italiano en el Instituto Pedagógico. Desde estudiante reveló especial dedicación al estudio de las lenguas vivas. Inició sus estudios superiores en la Universidad de Bonn, y los continuó en la de Berlín. Los cursos que en aquel tiempo había seguido, abarcan casi todos los idiomas neolatinos y germánicos, haciéndose extensivos más tarde al francés antiguo y moderno; provenzal; alemán antiguo y moderno; sajón antiguo, inglés, latín, griego, árabe y ruso.

Su vida como alumno puede considerarse terminada en 1887, año en que ingresó al Gimnasio Federico Guillermo de la ciudad de Colonia, siendo nombrado al año siguiente, después de haber hecho su prueba de práctica pedagógica, profesor de idiomas en Wolfenbuttel.

El profesor Dr. Lenz ha sobresalido por sus profundos estudios y brillante carrera científica desde sus años de estudiante, cuando cursaba en la Universidad de Bonn las disciplinas filológicas y lingüísticas bajo la dirección del profesor Foerster, sucesor en la cátedra de Filología Romántica del célebre autor y fundador de esta clase de estudi... en Alemania, el Dr. Federico Diez. Ya el sabio Foerster se expresaba en términos altamente elogiosos para el joven discípulo recién graduado de doctor con la más rara distinción (Doctor summa cum laude) cuando lo recomendaba al Ministro de Chile. Su primer trabajo, escrito para optar al grado de Dr. en Filosofía, "La Fisiología e Historia de los Palatales", fué recibido con unánime aprobación no sólo dentro Alemania, sino en los más famosos centros dedicados a estos estudios y con vivos aplausos de los más ilustres filólogos, como Gaston París y Juan Storn.

Llegado a Chile a principios de 1890, inició sus clases con todo éxito en Abril del mismo año, e inmediatamente dió el verdadero jiro científico a la enseñanza de las lenguas vivas, reformando métodos y publicando textos que facilitaran su labor, la que fué más tarde llevad... y propagada a los establecimientos de instrucción de otros países sur-americanos.

Estos mismos métodos de enseñanza, apreciados en su verdadero valor didáctico por la clarividencia del rector de la Universidad, don Diego Barros Arana, fueron introducidos a la cátedra de Castellano en el Instituto Pedagógico, donde el doctor Lenz, en compañía del malogrado sabio maestro doctor Hanssen, han profesado las cátedras de Gramática Moderna y Gramática Histórica por espacio de más de veinte años, ocho de los cuales lo hicieron, con hermoso rasgo de generosidad, gratuitamente.

Valiosas obras posteriores han venido a consolidar la fama de investigador laborioso de que ha gozado el ilustre profesor. Dedicó un gran entusiasmo, desde su llegada a Chile, las horas que le dejaron libres sus tareas de catedrático, al estudio paciente y minucioso de la lengua autóctona del país, ech...do las bases de las investigaciones folklóricas. Con este propósito recorrió toda la Araucanía, y, allegando el escaso auxilio que pudieron proporcionarle los mismos indios y algunos incipientes trabajos relativos a estas materias, pudo publicar obras tan importantes como sus "Estudios Chilenos" y "Estudios Araucanos" y "Los Elementos indios del Castellano de Chile", obras estas que han merecido los conceptos más elogiosos de eminencias de la talla de Federico Müller, de la Universidad de Viena; de Foerster, su maestro de Bonn; de H. R. Lang, de la Universidad de Yale, y del gran filólogo americano D. Rufino José Cuervo.

Añádase a esta labor científica, suficiente por sí para construir el más sólido pedestal al sabio más distinguido, la que ha ido desparramando el doctor Lenz en revistas y publicaciones, como los Anales de la Universidad y la Revista de Filología Románica de Groe...r, y ... tendrá una idea del sitio privilegiado que ocupa el doctor Rodolfo Lenz en el cultivo de las disciplinas filológicas y lingüísticas.

El investigador y el maestro ha desparramado en esta tierra de Chile, que mira como su segunda patria, la fecunda semilla de su saber y preparación, cuyos frutos sazonados es fácil apreciar en su abundancia y esplendidez: ahí está esa legión de distinguidos y eficientes pedagogos que forman guardia de honor en torno del querido profesor Lenz y le tributan el homenaje de su reconocimiento y cariño con motivo de cumplir 30 años de servicios.

Damos a continuación el programa de la velada:

1. Brahms.—Danza húngara, por la orquesta.
2. Discurso.—Señor P. Aguirre Cerda.
3. Piano, con acompañamiento de violín, por las señoritas Rebeca Rössembilt y Cecilia Didier.
4. Discurso del señor Ministro de Instrucción Pública, y condecoración.
5. Catalani.— Romanza Walli, por la orquesta (Solo de arpa) señora Grazioli.
6. Romanza, canto.— Señorita Rosina Re, acompañada al piano por la señrita Olga Edding.
7. Discurso.—Dr. Rodolfo Lenz.
8. Canto, por la señorita Rosina Re, acompañada al piano por la señorita Olga Edding.
9. Discurso.—Señor Arcadio Ducoing.
10. Frim.— Melodía por la orquesta.
11. Discurso.—Señor José del C. Gutiérrez, a nombre de los alumnos del Pedagógico.
12. Boldi.— Canción bohemia, por la orquesta.

Las entradas numeradas son personales y para abajo. Los sin número son para las laterales y para las demás localidades la entrada es libre.

Ferrocarril de Linares a Colbun

Ha sido autorizada una alza de un 30 por ciento en las tarifas de equipaje y carga del ferrocarril de Linares a Colbún, en la primera y 2.a categorías.

CORRESPONDENCIA

ES PRECISO SER PREVISORES

MAL PRESENTE Y BIEN FUTURO

El doctor D. Rafael A. Correa ha publicado un artículo en "El Mercurio" de hace tres días en que con mucha justicia combate contra los arbitristas que inventan peligros para tener ocasión de crear un cuerpo de empleados para combatir esos peligros. Así se inventan epidemias como aquella famosa "tracoma" en Chiloé que sólo los médicos vieron, durante la cual, según sus partes triunfales de victoria, atendían dos mil enfermos... en poblaciones de 400 o 500 habitantes.

Pero hay una epidemia actual más formidable que todas las que han azotado el país: la miseria. A su sombra prospera la tisis, y las enfermedades corrientes se tornan graves y mortales. Ella prepara sus víctimas que caerán mañana.

La miseria procede de dos causas: falta de trabajo y carestía de la vida.

Hay falta de trabajo por muchas causas concordantes: no hay industrias suficientes; las perturbaciones del servicio ferroviario, encareciendo la madera, han paralizado las construcciones; las huelgas de los carboneros y el mal servicio ferroviario han paralizado muchas fábricas, que dejaron a miles de operarios cesantes.

El señor Correa cita una causa sobre la cual no podemos pronunciarnos: "con el descenso del precio del frejol, dice, no hay interés por la chacarería y las personas que antes se ocupaban de esas labores ahora no tienen en qué ocuparse".

Es el peligro de la política de la baratura artificial. Las leyes económicas son fijas e inexorables.

Los efectos de esa falta de trabajo son lamentables. He aquí lo que dice el doctor Correa.

"Yo vengo llegando de los campos del centro de Chile y he visto en los caminos bandadas de desocupados que piden trabajo a cualquier precio, aún por la comida".

"Uno puede andar muchas leguas sin encontrar un ebrio y no anda una cuadra sin encontrar un rancho de hambrientos".

"No exagero, añado, cuando digo que ahora vemos tirientos en vez de harapientos. Jamás este pueblo ha sufrido más horrible pobreza".

"Conozco, dice en seguida, el problema del pobre en Chile porque lo he estudiado como médico y como agricultor".

El cuadro puede figurárselo el lector; la verdad, desnuda y dislada, es horrible.

¿Por qué no tenemos industrias en Chile? Sin duda porque es todavía un país nuevo; por mil causas que se suman; y porque en muchos domina el criterio político de los servicios baratos.

La baratura es enemiga de la prosperidad.

Sólo una baratura es próspera: la que provien... del abaratamiento de los medios de producción. Esa baratura no afecta a las legítimas utilidades del capital.

La enemiga del progreso es aquella que afecta a las fuentes mismas del trabajo, que es el capital. Sin capital no hay industrias ni hay trabajo.

Por esto, nos ha extrañado que muchos demócratas se aprestan a combatir en sus asambleas el proyecto que pide garantías para la introducción al país de un gran capital inglés que produce fuerza eléctrica suficiente para servir industrias.

En el proyecto presentado al Gobierno, se habla de la fusión de la Compañía Chilena de Tracción y Luz con la Sociedad Nacional de Fuerza Eléctrica para producir energía sobrada para mejorar y ensanchar a todos los alrededores el servicio de tranvías para alumbrar la ciudad con [illegible] focos (mejor que Buenos Aires) y para vender energía barata a las industrias, fomentando su [illegible]ción.

Las industrias no estarán sujetas a las alternativas de la producción del carbón y del [illegible] ferroviario; la hulla blanca [illegible] ríos cordilleranos, no se declara en huelga.

Con energía barata se establecerán muchas industrias que [illegible] vacilan en nacer, porque se necesita un capital en combustible.

Y habiendo industrias, hay trabajo, y hay buenos jornales en abundancia.

Nuestra política debe [illegible] mentar la importación de capitales, que crean industrias y [illegible] trabajo. ¿Por qué don [illegible] Concha ha sostenido siempre [illegible] es bueno el papel moneda? [illegible] que, abaratando el dinero (según su teoría) facilita la creación [illegible] industrias, que piden brazos y pagan bien. La política demócrata es así lógica y previsora.

El cuadro que el doctor Correa ha pintado de lo que pasa en el sur y centro de Chile es sombrío y es doloroso porque es cierto. [illegible] la industria agrícola se [illegible] brazos, morirán de hambre, sin tener en qué ganar la vida.

Necesitamos industrias. Es preciso prever, mirar adelante.

Demostremos que no es efectiva esa formidable sentencia que [illegible] reciente libro, "Psicología de los tiempos actuales" lanzado [illegible] tavo le Bon, diciendo:

"Los pueblos sienten fácilmente sus necesidades inmediatas [illegible] no perciben nada más allá de la hora presente, y conservan siempre la simplicidad de [illegible] deñando su interés futuro [illegible] grande por una pequeña ventaja inmediata".

La imprevisión puede explicarse en grandes masas que se mueven por sus apetitos; pero no [illegible] explica en una asamblea de hombres inteligentes, que conocen las necesidades de sus adeptos y [illegible] medios científicos de satisfacerlas.

UN CHILENO.

Revista del Pacífico

Hemos recibido el primer número con que reaparece esta interesante revista quincenal destinada a suministrar informaciones sobre el desarrollo del pueblo alemán en el campo de la técnica, de las artes, de la agricultura, comercio y de la [illegible]

La "Revista del Pacífico" [illegible] dejado de publicarse en 1916.

Reaparece ahora con un [illegible] dante y selecto material de [illegible] ra y presenta en sus columnas [illegible] traducción de la importante [illegible] alemana sobre "Organización [illegible] atribuciones de los Consejos representativos de obreros [illegible] dos en las empresas industriales, comerciales, agrícolas, etc., [illegible] está en vigencia en la [illegible] Alemania desde principios de [illegible] año.

LA DESTRUCCION DEL PRESIDIO URBANO

LA ENTREGA DE LOS TERRENOS QUE SE RECLAMAN PARA LA CONSTRUCCION DE LA ESCUELA DE INGENIERIA AFECTARIA IMPORTANTES SERVICIOS DEL ESTABLECIMIENTO

Se ha demolido la cocina y parte de la panadería

En los terrenos en que se está construyendo el edificio destinado a la Escuela de Ingeniería y Arquitectura se ejecutan actualmente algunos trabajos que afectan los servicios del Presidio Urbano y que consideramos de interés dar a la publicidad con el objeto de que lleguen a conocimiento de las autoridades llamadas a tener participación en este asunto.

Desde antiguo ha estado en estudio la idea de suprimir los servicios del Presidio, trasladándo los penados que se encuentran recluídos en este establecimiento a la Penitenciaría; pero este procedimiento ha sido desechado a la postre por no estar de acuerdo con los principios que inspiran los modernos sistemas carcelarios, de regeneración de los penados que exijen la debida separación e independencia de los delincuentes, atendida la naturaleza de los delitos de que son culpables.

Siendo Ministro de Justicia el profesor universitario don Alcibíades Roldán encontró cristalizada esta idea en un decreto por el cual se suprimía el Presidio; pero después de una visita que el señor Roldán practicó a los diversos talleres del establecimiento e impuesto de las condiciones en que funcionan los servicios resolvió no innovar sobre la materia.

En otra ocasión, cuando era Ministro de Justicia e Instrucción Pública el señor José Bernales, este funcionario se abstuvo de ordenar la petición de propuestas públicas para la construcción de la Escuela de Ingeniería y Arquitectura en atención a que con esta medida tendría que procederse a destruir el edificio en que funciona el Presidio.

Firmada la escritura pública para la prosecución de los trabajos se ha empezado ahora a demoler parte del Presidio con el objeto de construir dos pabellones de la mencionada Escuela. Esta circunstancia afecta, naturalmente, a muchos de los servicios del Presidio pues por el momento no existe un local donde ubicarlos en las condiciones en que hoy se encuentran.

La población actual del Presidio es de 426 reos, y sube generalmente de 500. Funcionan los siguientes talleres: carpintería, herrería, zapatería, fábrica de ladrillos y tubos de cemento y panadería, que en total proporcionan trabajo a 189 reos. No funcionan porque el Ministerio no ha renovado los contratos, los talleres de escobas y la fábrica de sacos de papel en los cuales podrían ocuparse alrededor de cien operarios.

Al entregar el terreno que se reclama para la construcción de los dos pabellones de la Escuela de Ingeniería desaparecerían o se inutilizarían los siguientes servicios: oficina de la dirección, oficina del archivo, tesorería y oficina de la sub-dirección, cuarto de guardia, cuadra y dormitorio de la misma, excusados y baños, escuela, botica, cocina de los reos y del personal, comedor de la guardia, la panadería con todos sus anexos, caballerizas, bodegas, casa habitación del director y un total de 50 celdas. La muralla divisoria que se construiría dejaría sin salida todos los talleres, haciendo imposible su funcionamiento.

Para construir el segundo pabellón se ha tenido que destruir la cocina y las bodegas de la panadería. Estos servicios se han trasladado a la sección de los condenados por faltas y a las caballerizas se les ha dado un local en un rincón situado al lado del pabellón ya construído.

Como decimos, se han pedido propuestas para construir dos nuevos pabellones de la Escuela de Ingeniería, de manera que si se sigue destruyendo el edificio del Presidio, quedará completamente inutilizado y no podría continuar funcionando.

LOS GRANDES EDIFICIOS EN CONSTRUCCION

COMODIDADES Y SERVICIOS DE QUE ESTAN DOTADOS

Sabedores del gran interés que tienen nuestros lectores por conocer todo lo que se relaciona con el progreso y embellecimiento de la ciudad, no perdemos oportunidad de informar al público respecto al desarrollo considerable que va tomando en nuestra capital la edificación moderna de grandes construcciones.

Entre las que más han llamado la atención, figura la Biblioteca Nacional, el gran edificio en construcción al lado de la Bolsa de Comercio, primer "rascacielo" chileno, de propiedad del senador don Rafael Ariztía Lyon. Este edificio tiene consultados todas las comodidades y servicios de que están dotados los más grandes rascacielos de Estados Unidos y Europa.

Progresa también el palacio que se construye en la Alameda esquina de Bandera para el Club de la Unión. Será este edificio, según nuestras informaciones, una obra grandiosa por su estilo arquitectónico, su extensión y altura, 5 pisos, su elegancia y comodidades de que será dotado.

El rascacielo de 9 pisos que construye La Mundial, en Bandera esquina de Moneda, promete también ser un magnífico edificio, y finalmente citaremos como obra de verdadero mérito por su estilo de construcción y su disposición, las nuevas tribunas de primera clase del Club Hípico de Santiago.

Si a todo esto agregamos, edificios que construirán el Banco de Chile y el Banco Anglo Sud Americano Ltd., cuyos trabajos ya se han iniciado en la calle Agustinas esquina de Ahumada y Bandera, respectivamente, tendremos dentro de poco un conjunto de valiosos edificios que hermosearán grandemente la ciudad.

EL NUEVO INTENDENTE DE LINARES

El Gobierno ha nombrado Intendente de la provincia de Linares al señor don Enrique Gazmuri Albano. Es una decisión acertada que, junto con constituir un merecido ascenso para un servidor público de probadas dotes administrativas, es para la provincia nombrada promesa de una activa e inteligente labor de progreso y de esmerada fiscalización de sus servicios públicos.

El señor Gazmuri Albano es un antiguo servidor de la Nación, que ha conquistado paso a paso, mediante positivos méritos adquiridos por la vía honrosa del esfuerzo, la probidad y la energía, los cargos que sucesivamente el Gobierno ha venido confiando a su laboriosidad desde la época lejana en que ingresó a la administración pública.

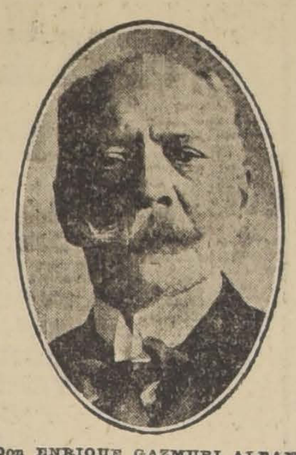

Don ENRIQUE GAZMURI ALBANO

Cadete de la Escuela Militar en 1872, cuatro años más tarde prestaba sus servicios como oficial en el Regimiento de Artillería de Marina. Durante la guerra contra el Perú y Bolivia, embarcado en el "Abtao", don Jorge Montt tuvo en él un colaborador inteligente y valeroso, durante los largos cruceros por el mar, protegiendo los movimientos del Ejército de tierra.

Terminada la campaña, el señor Gazmuri dejó las filas para ocupar el cargo de gobernador del departamento de Cachapoal, que desempeñó por espacio de 16 años, abandonándolo sólo para ocupar interinamente la intendencia de Rancagua. Sus cualidades indujeron al Gobierno a pensar en él cuando, acéfala la Intendencia de Curicó, llegó el momento de proveerla. Pero ya extendido el nuevo nombramiento, con mejor acuerdo el Gobierno resolvió confiarle un puesto de mayor responsabilidad y sobre todo en donde habría de tener ocasión de desplegar más ampliamente sus facultades administrativas: el de Inspector General de los trabajos de construcción de la dársena de Talcahuano. Más tarde sirvió sucesivamente las gobernaciones de Freirina, Collipulli y San Antonio, ésta última, cuando se constituyó el departamento, lo que dió ocasión al señor Gazmuri para desarrollar nuevas actividades organizando los servicios administrativos.

Tan valiosos antecedentes no han podido menos que atraer hacia la persona del laborioso funcionario la consideración preferente del Ejecutivo, el cual al destinarlo a la Intendencia de Linares no ha hecho sino rendir justicia seca a un copioso caudal de méritos honrosamente adquiridos.

Reemplazará al señor Gazmuri en la Gobernación de San Antonio el señor don Arturo Tagle Briceño, cuyos antecedentes permiten esperar de su actuación, para nuestro departamento costanero, un período de actividad progresista no menos fecundo que el que llenó su antecesor.

El Ministro de Hacienda

Se ha dirigido a Hualañé el Ministro de Hacienda señor Francisco Garcés Gana.

Estará de regreso en Santiago el Martes próximo.

PARIQUYNA

da resultados maravillosos en todas las enfermedades del HIGADO.

En las Boticas y Droguerías.

CONSEJO DE PRISIONES

ACUERDOS TOMADOS EN LA SESION DE AYER

Presidida por el Ministro señor Lorenzo Montt y con asistencia de los señores Enrique Salvador Sanfuentes, Arturo Alemparte, Guillermo Eduardo Mattie, Carlos Alberto Ruiz, Jorge Prieto Echaurren, Carlos Ibar y Roberto Peragallo, celebró en la mañana de ayer su primera sesión el Consejo de Prisiones.

El señor Ministro hizo una exposición de los fundamentos que se ha tenido presente para el restablecimiento del Consejo y sobre la labor que deberá desarrollar en pro de los servicios carcelarios.

A indicación del señor Ibar se acordó recopilar los reglamentos carcelarios argentinos, americanos e italianos para estudiar sus disposiciones.

En el orden legal el Ministro expresa la urgencia del despacho de la reforma el procedimiento en los sumarios por hurto y que establece el procedimiento más rápido de los sumarios por faltas, pues así se reduciría el número de reos con procesos pendientes y como los rematados deben ampliar sus penas en los establecimientos penales de cabecera de provincias, se facilitaría el mantenimiento de las cárceles departamentales con reducción de gastos.

Se insinuó la necesidad de dar estricto cumplimiento a la ley de alcoholes o reformarla para reducir el número de los delincuentes del alcohol.

Para proceder a sus labores, acordó visitar los establecimientos penales de Santiago para estudiar en el terreno los asuntos que pendon de su consideración. Esta visita tendrá lugar el Martes 2 de Noviembre a las 10 A. M.

Acordó reunirse el primer y tercer Jueves de cada mes a las 10 A. M.

Se levantó la sesión a las 11 A. M.

Distribución de la energía eléctrica

Sobre la prórroga de concesión a la Chilian Electric

Se ha fijado para un día de la próxima semana la reunión de los miembros de la comisión que deberá informar al Gobierno sobre la presentación hecha por la Chilian Electric Tranway Ltd., referente a la prórroga de concesión para instalar los medios de trasporte y distribución de energía eléctrica en Santiago.

EXPOSICION DE ANIMALES EN LA QUINTA NORMAL

SE CONTINUAN CON ENTUSIASMO LOS PREPARATIVOS PARA ESTE TORNEO

El comité organizador acuerda la realización de un concurso hípico

El programa

Como lo informamos hace dos o tres días, el 3 de Noviembre se verificará en la Quinta Normal la Exposición de Animales que anualmente organiza la Sociedad Nacional de Agricultura.

A juzgar por los preparativos y dada la cantidad y calidad de los productos inscriptos hasta la fecha, esta Exposición promete adquirir mayor realce que las celebradas en años anteriores.

La Sociedad Nacional de Agricultura activa los preparativos para la realización de esta Exposición y a fin de introducir en ella una nota de mayor interés, ha acordado organizar un Concurso Hípico que, a no dudarlo, despertará gran interés entre los aficionados.

Con este objeto se ha elaborado un reglamento que los interesados pueden consultar en la Sociedad Nacional de Agricultura.

Damos a continuación el programa del concurso:

Primera prueba

Para civiles, miembros de los Clubs reconocidos de sports de la República, montando caballos particulares.

Condiciones: 6 obstáculos. Recorrido sobre los obstáculos que aparecen en el cróquis adjunto.

1.o Una valla de 1 metro con vara de 1.20 metro.

2.o Tronco de 1.20 metros.

3.o Tranquero 0.60, 0.90 y 1.20 metro.

4.o Triple barrera, 0.50, 0.90 y 1.20 metros.

5.o Cilindro de madera 1,10 metro.

6.o Salto ancho, doble valla, 0.90, 0.90 y 1.50 metro ancho y vara al centro 1.10 metro.

Premios: Primer premio, medalla de plata y $ 200.

Segundo premio, medalla de plata y $ 100.

Tercer premio, medalla de cobre.

Segunda prueba

Para oficiales montando caballos de propiedad o fiscales.

Condiciones, iguales a la prueba N.o 1.

Premios: Primer premio, medalla de plata y $ 200.

Segundo premio, medalla de plata y $ 100.

Tercer premio, medalla de cobre.

Tercera prueba

Premio Definición. Para jinetes premiados en las dos pruebas anteriores.

Condiciones: Los mismos obstáculos, cambiando las alturas. 1er. salto, 1.40 metros; 2.o. 1.30; 3er., 1.30; y 4.o. 1.40 metro.

Premio: Un objeto de arte al ganador.

Cuarta prueba.—Campeonato de salto alto

Para todo jinete y todo caballo.

Premios: Primer premio, medalla de plata y $ 500.

Segundo premio, medalla de plata y $ 200.

Quinta prueba

Juego de la Rosa para todo jinete en grupos de tres.

Premio: Un premio consistente en tres medallas de plata al mejor equipo, entendiéndose por tal el conjunto de tres jinetes que manejen mejor sus caballos dentro de un campo limitado.

AUTOMOVIL PARTICULAR

TURISMO 7 ASIENTOS

Los precios más baratos de plaza.

Por quincena, días y horas.

Chauffeur con uniforme.

Tratar: Moneda 1015, o

TELEFONO 1476

31-Oct

En las hidropesías, cálculos, congestiones del HIGADO, ictericia, paludismo, el empleo de la

PARIQUYNA

es infalible.

¿Qué cosa es OTIS?

—Es la marca de los mejores ascensores del mundo.

Unicos representantes para Chile:

Raab, Bellet y Cía

ESTADO 235

Caspa, sudores, picazón, use

LUGOLINA

¿CANAS? "AZALA II"

Tinta inglesa maravillosa, indeleble, no destiñe, no mancha la ropa, vuelve a las canas, ya sean de la cabellera o barbas, inmediatamente, su primer color negro hermoso, con brillo natural, dando a la fisonomía un aspecto de juventud. Teñirse el pelo no es una necesidad, es un lujo, un capricho, una coquetería. En Estados Unidos es una costumbre de hombres y señoras. En Europa lo usan los soberanos. Ensayarla es adoptarla, pues la venta del año es de 100,000 estuches de este gran cosmético. No produce color verdoso ni tornasol, como sucede con otros tintes. No hace caer el pelo. Por su duración resulta la más económica.

¿Le pica?

LUGOLINA

Compro Collar

o aros de perlas.

Taller Joyería. Compañía 1932

OSCAR REBLE

PIDAN CIGARRILLOS

DON ARTURO

En todas las cigarrerías y kioskos que no pertenezcan

AL TRUST

2 Chalets en Av. P. Valdivia

PARA POCA FAMILIA, se venden con facilidades de pago. Tienen 16x100 metros; son de cemento y ladrillos, cómodos e higiénicos y en linda situación.

Verlos y tratar:

Av. Pedro Valdivia N.o 1290

1-Oct

¡¡Fiestas Escolares!!

"LA GITANA"

La mejor opereta para niñas.

En los almacenes de música. 1834-O-31.

Biblioteca Popular

JOSE BERNARDO SUAREZ

CHILOE ESQ. SUBLE

Abierta de 2 a 9 P. M.

Agradece cualquier envío de obras que se le haga.

¿Por qué deben comprarse las lamparillas

Edison

—Porque son el fruto de más de 40 años de experiencia.

—Porque son las más durables, económicas y de mejor luz.

—Porque el nombre

EDISON

es garantía de bondad.

International Machinery Co.

Morandé 520.—Teléfono 1191-1193

"AGENCIA RIZZO"

Siempre a las ordenes de sus numerosos favorecedores

"El Millón" de Navidad

CONSTANTINO RIZZO

Cangallo 799 esquina Esmeralda.--Buenos Aires

2-N

ACERO "TOLEDO" para minas

ACERO "TOLEDO" para herramientas

ACERO "TOLEDO" para resortes

ACERO "TOLEDO" rápido para tornos

Balfour, Lyon & Co.

AGUSTINAS N.o 1185 - DELICIAS N.o 1751

Importadores de los motores "Hammorthy" a nafta o para fina, para quintas y fundos.

30-O

GRAN OCASION

que ofrece la Casa BALLESTER y Cía.

A su DISTINGUIDA CLIENTELA y al Público en General

LIQUIDAMOS 1000 Pares de Calzado para Hombre

en Hormas de Moda, de distintos Modelos, al precio de:

$ 28.00

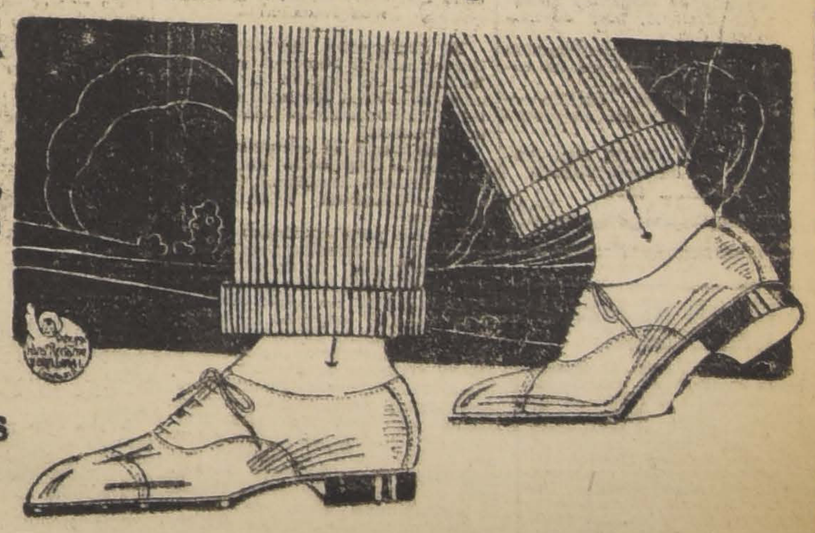

NOTA: de Sra. también tenemos en Liquidación.

ESTADO esquina AGUSTINAS

BALLESTER y Cía.

EN FAVOR DE LOS OBREROS SINDICADOS DE SUBVERSIVOS

LA MANIFESTACION DE MAÑANA PROMETE ASUMIR GRANDES PROPORCIONES

Hoy se efectuará la velada a beneficio de los detenidos

Los elementos trabajadores han organizado para mañana Domingo a las cuatro de la tarde una gran manifestación en la Almeda de las Delicias, con el objeto de protestar por las detenciones de que se ha hecho víctima a los obreros sindicados de subversivos y para pedir al mismo tiempo la terminación de los procesos.

El comité pro-presos ha trabajado activamente en la organización de este comicio y las diversas colectividades han respondido con entusiasmo al llamado resolviendo todas su participación en la reunión de mañana.

Se han tomado las medidas encaminadas a mantener el orden durante el desarrollo de la manifestación y se ha lanzado una proclama invitando al pueblo a concurrir a la Alameda de las Delicias, frente a la calle Cochrane.

Han sido designados hasta ahora los siguientes oradores: por los Elaboradores en Madera, Heriberto Pincheira; por la Federación de Pintores, Carlos Alvarez; por los Curtidores, Alfonso Sepúlveda; por la Federación de Estudiantes, Pedro León Ugalde; por la Junta Provincial, Ernesto González; por el Comité pro-presos, Oscar Donoso y Carlos A. Sepúlveda; por la Federación de Estucadores, Dionisio Ormazábal, y varios otros.

La velada de esta noche

En el salón del Consejo número 12 de Cigarreros, ubicado en la calle Maipú número 830, se efectuará una velada a beneficio de los obreros presos por cuestiones sociales.

Para esta velada se ha preparado un interesante programa, en el que tomarán parte conocidos aficionados. El cuadro "El Arte" pondrán en escena el drama "Justicia" y el señor Ernesto González desarrollará una conferencia sobre cuestiones de actualidad.

Una buena estudiantina amenizará esta velada, que promete ser todo un éxito.

EL TEMBLOR EN EL NORTE

NO HA HABIDO NUEVOS MOVIMIENTOS SISMICOS

Ha vuelto la tranquilidad a las poblaciones del Valle de Copiapó, que fué violentamente sacudido por el temblor de anteayer.

Como dijimos ayer, felizmente no ha habido desgracias personales que lamentar, aparte de la destrucción de los edificios del Instituto Comercial y de la Gobernación.

En el día de ayer hemos recibido el siguiente telegrama de nuestro corresponsal en Vallenar:

—NACION. — Santiago. — Después fuerte temblor, no hubo ayer ni hoy sacudimientos ni ruidos. Sólo un pequeño temblor a la una de la mañana de hoy. Sábese que en los minerales no ha habido perjuicios. Agricultura ha sufrido con ruptura canales regadío. Población tranquila. — Corresponsal.

El Director del Instituto Comercial de Vallenar ha comunicado telegráficamente a la Dirección de Obras Públicas que, a consecuencia del temblor, ha sufrido serios deterioros el establecimiento a su cargo.

Por esta circunstancia, y a pedido del Gobernador de Vallenar, se han suspendido las clases del mencionado establecimiento.

El Director pide con urgencia el envío de un ingeniero para que visite el local y estudie las reparaciones que es necesario efectuar.

Observaciones del Servicio Sismológico

Los péndulos del Observatorio Sismológico registraron el temblor de la mañana de ayer en la forma siguiente:

El movimiento terrestre principió a las 7 h. 53 m. (hora del meridiano 75.o) La parte principal, sensible al hombre, duró 5m. 20s.; los tres primeros minutos fueron de oscilaciones mayores y con un período de 9s.; este largo período explica el por qué se sintió tan suavemente aquí en Santiago.

El mismo informe consigna que las apreciaciones hechas en el norte acerca del temblor, fueron exageradas, por cuanto no ha habido movimiento vertical alguno.

El fenómeno se manifestó únicamente en línea horizontal.

CORRIENTE

y en extremo vulgar se ha hecho el calzado de estilo calado para señoras; en tal virtud, para las personas de gusto distinguido nos hemos surtido de elegantes modelos, en ese artículo, muy de moda y no calados.

Sin embargo, contamos también con una gran variedad de los estilos calados conocidos.

En corsés, nuestro surtido es excelente y sus precios muy económicos.

LA "FLOR DEL DIA", San Antonio N.o 98, esquina Moneda
CASILLA 3089

1.o-N

EL GRAN REMEDIO UNIVRESAL

Nitro Ozona, Lowe Weissitog, el único comprobado por medio de la radiografía que cura la tuberculosis (tisis). Pruebas a la vista. Afamado desde 1887. Cura radicalmente: cáncer, gangrenas, sífilis, enfermedades hígados, riñones, del estómago, pulmones, bronquitis, faringitis, asmas, hipertrofia, diabetes, albuminaria, reumatismo, hidropesía, debilidad, raquitismo, epilepsia, apoplegía, anemia, catarro intestinal, desinteria, apendicitis, peritonitis, almorranas, fístulas, forunculosis, heridas, úlceras, tumores, contusiones, quemaduras, picaduras venenosas, enfermedades piel, sangre, enfermedades secretas. Prodigioso en aneurisma, en enfermedades del corazón, cerebro, vista, espina dorsal, etc. Viruela, peste negra, hemorragia, peste bubónica, tifo, pestes y fiebres en general, son vencidas a las pocas horas con repetidos lavados intestinales y tomas. Igual tratamiento para demás enfermedades. Catecismo Nitro-Ozona, consúltelo todo enfermo, sea cual fuere el mal, encontrará el medio seguro de sanar radicalmente. Remítolo gratis a quien lo pida

LUIS LOWE

Casilla 862. — Teléfono 1830. — Claras 149.— Santiago. — Droguería Danbe y Boticas principales. X-

ASOCIACION DE EMPLEADOS

FERROVIARIOS DE CHILE

SOLICITUD QUE ELEVAN AL MINISTERIO DEL RAMO

Con motivo de las diversas crisis habidas en los servicios ferroviarios del país, crisis que han provocado situaciones de verdadero quebranto y paralización, se han reunido los empleados de los Ferrocarriles que forman la Asociación de Empleados Ferroviarios de Chile, a fin de estudiar detenida y atentamente todo lo relacionado con la situación de dichos servicios, para elevar al Gobierno algunas peticiones.

En lo que se refiere a las necesidades del personal, han solicitado los empleados algunas mejoras en los sueldos, cuatrienales y jubilaciones.

La Dirección respectiva ha acogido, por su parte, benévola y justicieramente esta petición, prometiendo cooperar al éxito de ella.

En la solicitud que han elevado al Ministro, aluden, principalmente, a los defectos materiales del servicio, derivados de una falta completa de elementos modernos y abundantes de explotación.

Las causas que ésta solicitud pone en relieve a los ojos del Ministro, son, más o menos, las siguientes: falta de material rodante, falta de frenos y enganches automáticos, falta de una maestranza modelo y falta de habitaciones para obreros.

Insinúa, además, la conveniencia de introducir algunas economías en el servicio, modernizando los actuales medios de explotación e implantando la electrificación de la primera zona.

En general, la petición elevada al Ministro por la Asociación de Empleados Ferroviarios, estudia y propone medidas importantes y cuyos resultados vendrían a salvar la actual situación de los Ferrocarriles.

Consejo de obras públicas

La sesión de ayer

Ayer se reunió el Consejo de Obras Públicas, presidido por el Director del ramo, señor Guillermo Illanes B.

Se acordó pasar en informe al inspector visitador, señor Carlos Hermann, el proyecto para construir el ferrocarril de Las Cabras a San Antonio.

Quedó pendiente el estudio para la construcción de un muelle en el puerto de Arica.

Fué aprobado el proyecto para construir el puente Chamosa, en el camino de Puerto Montt a Chamosa, con un presupuesto de 127 mil 160 pesos.

Además, el Consejo prestó su aprobación al proyecto elaborado para la instalación del alcantarillado en el Liceo de Talca, con un presupuesto de $ 26,108.

Importantes obras de consultas

Obsequio del profesor norteamericano don Julio Klein, a la Biblioteca Nacional

El distinguido profesor de la Universidad de Harward señor Julio Klein, ha remitido al Director de la Biblioteca Nacional una cantidad de interesantes textos de valor comercial.

Estas obras se encuentran desde hoy a disposición del público en la Sección Americana de la Biblioteca Nacional y son las siguientes:

Papeles para exámenes finales usados en la Escuela Graduada de Administración de negocios. Junio 1917, Junio 1918. Curso regular, Setiembre de 1918, Mayo de 1919. Curso especial. Enero a Agosto de 1919; Escuela Graduada de administración de negocios; De la "Oficina de Investigaciones comerciales"; Sistema Harvard de contabilidad para comerciantes en calzado al detalle; Sistema Harvard de contabilidad para almacenes de menestras al detalle; Depreciación en los negocios de calzado al detalle; Sistema Harvard de contabilidad para los comerciantes en calzado, al por mayor. Explicación del estado de las ganancias y pérdidas; Sistema Harvard para mantener el stock para los vendedores de calzado al detalle; Sistema de contabilidad para los almaceneros al por mayor. Explicación del estado de ganancias y pérdidas; Gastos de explotación en los negocios de menestras al por mayor; Problemas administrativos en los almacenes de calzado al menudeo; Sistema de contabilidad de la explotación para los vendedores de lozas al detalle; Gastos de explotación en los almacenes de lozas al por mayor; Problemas administrativos de los almacenes de menestras al detalle; Métodos de pago a los vendedores y gastos de explotación de los negocios de menestras al por mayor, en 1918; Contabilidad de los almacenes de joyas al detalle; Contabilidad de la explotación de los almacenes de drogas al detalle.

EL DIRECTOR DE LA ARMADA

REGRESARA DE TALCAHUANO EN LA SEMANA PROXIMA

Ayer se nos informó, en el Ministerio de Marina, que el Director de la Armada, Contralmirante señor Muñoz Hurtado, actualmente en Talcahuano, regresará el Martes o Miércoles de la semana entrante a Valparaíso.

Como se sabe, el señor Muñoz Hurtado se encuentra en el puerto indicado inspeccionando los diferentes servicios de la Armada.

Fallecimiento del Capitán Pamplona

Ayer ha dejado de existir en esta capital, el capitán retirado del Ejército, señor Víctor Manuel Pamplona.

Su muerte ha sido muy sentida en el círculo de sus compañeros de armas, como en el de sus amigos, donde era debidamente apreciado por sus bellas cualidades de carácter.

El capitán señor Víctor Pamplo-

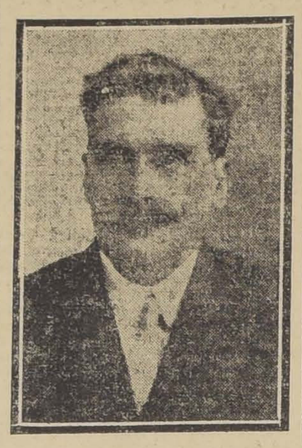

na, hizo la campaña del Pacífico, encontrándose en las batallas de Chorrillos, Miraflores y Huamachuco. Perteneció al Regimiento movilizado Talca.

Desde hacía algún tiempo, el señor Pamplona sufría las consecuencias de una larga enfermedad, que en estos últimos días se fué haciendo más grave, hasta producirse el desenlace fatal que, como lo decimos, se efectuó en el día de ayer.

Sus funerales se efectuarán privadamente, por disposición expresa del extinto. Estos tendrán lugar a las 3 P. M. de mañana, saliendo el cortejo fúnebre de la calle Esperanza número 907, al Cementerio General.

Casa Editorial Némesis

Se ha constituído en Santiago una nueva casa editorial, que dará principalmente a la publicidad obras de autores nacionales y algunas traducciones de autores extranjeros escogidos.

La Casa Editorial Némesis publicará mensualmente dos ediciones, elegantemente impresas, y con una biografía de cada autor.

La selección de esta biblioteca ha sido entregada a don Tomás Gatica Martínez, quien tendrá a su cargo todo lo concerniente a la publicación de obras.

Consulado de Nicaragua

En este consulado se necesita saber el paradero de don Edgardo Matamoros, ciudadano nicaragüense, que debe haber llegado a Chile a fines del año pasado.

El cónsul agradecerá cualquiera noticia que se le dé en su oficina, calle de Bandera N.o 220.

En jira de propaganda

Por el nocturno de ayer se dirigió al sur el señor Jorge Meléndez E., delegado del departamento de propaganda de las Cajas de Ahorros de Chile.

Visitará en primer término el centro minero de Curanilahue, donde dictará mañana una conferencia a los obreros.

Visita a una escuela

Ayer en la mañana visitó el Ministro de Instrucción Pública don Lorenzo Montt, la Escuela N.o 89 de Ñuñoa.

En el curso de la visita, se impuso detenidamente de la marcha de la Escuela, presenciando el funcionamiento del curso de Economía Doméstica.

Cerro Santa Lucía

Teatro Paraíso

En este cómodo local se efectuará en la noche de hoy, con el concurso de varias bandas militares, un gran baile de fantasía.

Parte de su producido será a beneficio de la Liga Protectora de Estudiantes Pobres.

Las entradas se expenderán al precio de tres pesos para caballeros en traje de civil y de dos pesos para señoritas y disfrazados.

El Cerro se iluminará a giorno y habrá un espléndido buffet, permitiéndose a los asistentes subir en sus carruaje o en sus automóviles.

Alumbrado de un barrio

Los vecinos y propietarios del barrio Rodinzzoni, han elevado una solicitud al Alcalde, en la que piden la instalación de alumbrado eléctrico en las calles de dicho barrio.

Abona esta petición la razón de existir allí numerosos establecimientos públicos y de estarse perpetrando a diario actos de bandalaje y robo, amparados por la falta absoluta de alumbrado.

Para la más fácil e inmediata implantación de este servicio, ofrecen los vecinos contribuir con el 60 por ciento de los gastos que demande la instalación del alumbrado.

Sociedad Empleados de Seguros

Ayer se reunió la Sociedad Empleados de Seguros, a fin de elegir el Directorio.

Efectuada la votación, ésta quedó constituído en la siguiente forma:

Presidente, señor Ricardo Montaner Bello; vice-presidente, señor Francisco Bravo Cuadra; secretario, señor Ismael Infante Gana; tesorero, señor Rodolfo Berg; Directores, señores: Manuel Guerrero, Amador Aránguiz, Federico Stevenson, Tadeo Gordón y Jaime Muñoz.

Cía. Comercial Transactor S. A.

Casilla 3926 - SANTIAGO - Estado 32

OFRECEN PARA ENTREGA INMEDIATA

A Precios muy convenientes:

BALDES galvanizados desde 8" a 14"
CAMIONES marca "DENBY" para 3 toneladas
CEMENTO PORTLAND marca "PHOENIX" (inglés)
CLAVOS para HERRAR de 2" marca "CORONA"
CUCHARAS "DIXON".
CUCHARITAS "DIXON".
TENEDORES "DIXON".
FIERRO ACANALADO GALVANIZADO
FIERRO LISO GALVANIZADO
LADRILLOS INGLESES para LIMPIAR
MANGUERAS con y sin ALAMBRE
PAPEL IMPRENTA de 19 y 21 kilos
PAPEL ENVOLVER en ROLLOS de 56 y 40 cm.
PAPEL DE SEDA para TIENDAS
PINTURA BLANCA marca "TITAN"
PALAS PUNTA HUEVO
ROMANAS "FAIRBANKS" de 1,000 kilos
SARDINAS Noruegas
SALMON COLORADO ESPECIAL
TARROS LECHEROS NORUEGOS de 30 litros

EL BUIN Y EL PUDETO

INFORME DEL DEPARTAMENTO DE SANIDAD MILITAR SOBRE LA SALUD DE LAS TROPAS

Como lo informamos en su oportunidad, el Departamento de Sanidad Militar envió una nota al médico cirujano de los Regimientos Buin y Pudeto, solicitando un cuadro estadístico del estado sanitario de las tropas durante los tres meses de su permanencia en el norte.

Ayer, el expresado funcionario del Regimiento Pudeto, remitió el cuadro solicitado, anotando en él once casos de enfermedades, de las cuales ocho serían de carácter infeccioso.

Por lo que respecta al Regimiento Buin, se nos manifestó que hoy o el Lunes enviará el cuadro solicitado.

Ateniéndonos a las informaciones que se nos han suministrado, el estado sanitario del indicado Regimiento, correspondiente al tiempo de su permanencia en el norte, sería más o menos parecido al del Pudeto.

Esto nos lo confirmó un profesional con quien tuvimos oportunidad de hablar algunos momentos y que está interiorizado en este asunto.

Hablándonos sobre la profilaxis de los expresados Regimientos en su estada en el norte, nos dijo que esta había sido severísima, tomándose todas aquellas disposiciones necesarias para evitar el desarrollo de cualquiera enfermedad en la tropa.

Organización de la industria salitrera

Se nos informa que está muy avanzada la redacción del proyecto de ley compulsiva de unión de todos los productores de salitre.

Varios miembros de la Comisión Especial de Salitre han estado en Valparaíso en los últimos días, a estudiar la cuestión, a fin de que el proyecto de ley en estudio aune todas las opiniones y contemple las disposiciones más ventajosas para la organización definitiva de la industria salitrera.

HUELGA EN ANTOFAGASTA

EN LA MONEDA NO SE HAN RECIBIDO NOTICIAS OFICIALES

En el día de ayer circuló insistentemente la noticia de haberse producido en Antofagasta una huelga de gente de mar.

En los círculos de Gobierno se nos manifestó a este respecto que la noticia carecía de fundamento, por cuanto no había habido comunicación oficial al respecto.

Sin embargo, la Asociación de Productores de Salitre de Valparaíso ha recibido un telegrama de Antofagasta, en el que se da cuenta de haberse declarado en huelga la gente de mar.

El telegrama agrega que la huelga durará algunos días.

En la región carbonífera

Ayer parte al sur el delegado del Gobierno

En el nocturno de las 7 1|2 partió ayer a Lota el sub-secretario de Ferrocarriles, señor Alfredo Balmaceda.

Como se sabe, el señor Balmaceda va en comisión del Gobierno, llevando amplias facultades para proceder al arreglo de las dificultades obreras surgidas últimamente en aquella región.

Subrogará al señor Balmaceda, por el tiempo que dure su ausencia, el inspector de Ferrocarriles Particulares, señor Francisco Mardones.

Servicios públicos de Achao

En comisión del Gobierno partió ayer a Achao el ingeniero señor Héctor Escobar.

El señor Escobar va a estudiar la instalación del servicio de agua potable y la construcción de un muelle en el mencionado puerto.

Receptor de Magallanes

El empleado del 1.er Juzgado del Crimen de esta ciudad, don Adolfo Meneses Lafert, ha sido nombrado últimamente para desempeñar el cargo de receptor de mayor cuantía del Territorio de Magallanes.

LAS NUEVAS UNIDADES NAVALES

PARTEN DE INGLATERRA EN LA PRIMERA QUINCENA DE NOVIEMBRE

Según se nos informó ayer en el Ministerio de Marina, ha sido aplazada hasta la primera quincena del mes entrante la partida de Inglaterra, de las nuevas unidades navales que comanda el Contralmirante señor Gómez Carreño.

Fallecimiento del Rey de Grecia

Ayer se recibe la comunicación oficial de su fallecimiento

Ayer se recibió en la Moneda la comunicación oficial de Grecia, en la cual se anunciaba la muerte del Rey, transmitida ya anteriormente por el cable.

Con este motivo, en el día de ayer se mantuvo izada la bandera a media asta en el Palacio de la Moneda.

Las fiestas patrias israelitas

SE INICIARAN HOY CON UN BAILE DE FANTASIA

Hoy se iniciarán las fiestas patrias israelitas del 2 de Noviembre, con un baile de fantasía, organizado por el Centro Israelita de Santiago, que se llevará a efecto en el salón, Nataniel 117, a las 10 de la noche.

El 2 de Noviembre, el comercio israelita permanecerá cerrado y las casas israelitas embanderadas. En el mismo día se desarrollará el programa oficial de los festejos en la Congregación Israelita.

Se nos ruega poner en conocimiento de la colonia israelita que los invitados al baile de fantasía de esta noche tienen que traer sus entradas, y los que no alcanzaron obtenerlas, las encontrarán en el mismo salón en la noche del baile.

SOCIEDAD ODONTO

LA SESION DE HOY RE CLINICAS PRACTICAS

Hoy, a las 2 P. M. en la primera sesión en la Dental, con el siguiente ma:

Señor Pedro Labarca: rendus del Congreso de Montevideo.

Señor Arturo Sierra: nas de alta fusión.

Señor Juan Denis-Lay: ción de ápice.

Señor Elías Escala: ciones de oro colado.

Señor C. Contreras: Abo

Señor V. Real: Observ sobre algunos temas profe especialmente sobre profila tra la sífilis en odontología.

Señor doctor Valenzuela riedades de las inflamacion secutivas a los 4 grados.

Estas Clínicas son desti todos los dentistas, sean o cios de la Sociedad Odon

Caminos de Santiago paraíso

Viaje de inspección del dente señor Valdivie

En los primeros días de mana entrante, el Intendente Jorge Valdivieso Blanco, acompañado del ingeniero de la p y del secretario de la Junta tamental de caminos, señor racio Mesa C., se dirigirá paraíso con el objeto de se del estado del camino tiago a dicha ciudad.

Acuñación de monedas uruguayas

Se ha hecho entrega a la Moneda, de la suma de pesos uruguayos, para ser dos en monedas del tipo de tavos y con peso de cinco mos.

El dinero ha sido enviado le de parte del Banco de pública del Uruguay.

CON GRAN EXITO continúa la realización forzosa que por exceso de existencia está llevando a efecto

LA CONSTANCIA

Delicias 2703
Teléfono Inglés 265

CALZADO

Fino para Caballeros desde

$ 14 el par

Para Señoras y Señoritas

modelos de última novedad, en colores azul, barquillo, blanco, café, plomo, topo y otros, desde

$ 7.00 el par

GRAN OPORTUNIDAD

SORPRESA

Don Conrado Puntí, propietario de la Maletería Ceión, Estado 74, ha salido favorecido con la sorpresa que anunciábamos ayer.

Desde hoy empezaremos a canjear los cupones que dan opción para el sorteo del auto de 2 asientos más chico del mundo, que esta casa obsequiará a sus clientes en la presente temporada.

Recomendamos la afamada sandalia marca CONSTANCIA.

Importante

En vista de que numerosas personas se quedaron sin onces en el día de ayer, debido a la afluencia de clientes con motivo de nuestra realización anual, esta casa obsequio a su clientela les servirá unas onces, hoy, a las 4 P. M.

¿Todo está caro?

Consulte Precios Si necesita Ud. camisas, cuellos, puños, calzoncillos, toallas, corbatas o artículos similares

A LA

Casa Trias Puente 551

Inmenso surtido corbatas de malla

EDUCACION

LA JUNTA DE BENEFICENCIA ESCOLAR PRO-CULTURA FEMENINA

Forma en que facilitará el cumplimiento de la obligación escolar a los niños del pueblo.— Funcionamiento de las Cocinas Escolares y de la Colonia de Vacaciones

Los niños indigentes, los enfermizos, anémicos o pretuberculosos no podrán, indudablemente, cumplir la obligación escolar. Las causas de esa indigencia y del estado enfermizo, fácil de contagiarse, que impiden hoy e impedirán siempre a nuestros niños del pueblo asistir a la escuela con la debida oportunidad, emanan, en mucha parte de la ignorancia de las madres en lo que atañe a la crianza y dirección de los niños en el período escolar; de la falta de recursos para proporcionar el abrigo y una alimentación adecuada y suficiente a los niños durante el tiempo que estudian; del ambiente malsano de la vivienda donde impera el desorden y las promiscuidades peligrosas a la salud de la infancia; del abandono en que quedan los hijos de mujeres que trabajan fuera del hogar, y de los prolongados ayunos que suelen sufrir los colegiales cuando llegan al hogar días de angustia por enfermedad del dueño de casa, o de la madre, etc.

La Junta de Beneficencia Escolar Pro Cultura Femenina, procura eliminar esos factores, facilitando a los niños del pueblo el cumplimiento de la obligación escolar y a las madres los estímulos y las enseñanzas necesarias para que sean ellas mismas las colaboradoras conscientes del cumplimiento de la ley que obliga al ciudadano a educar a su prole.

Proporcionará el alimento, el abrigo, el vestuario y los medios de que se conserven sanas para concurrir a la escuela.

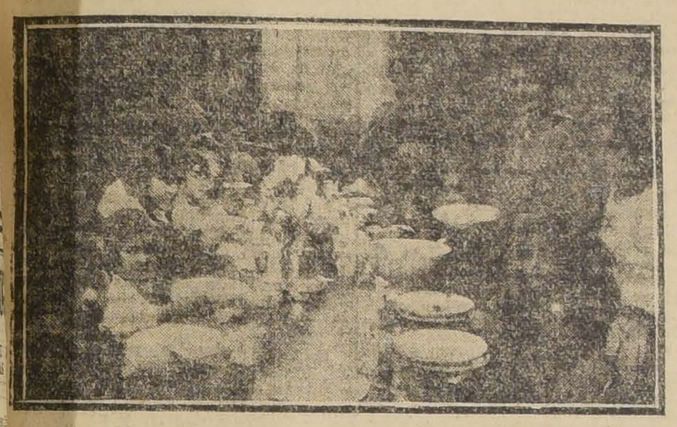

EL ALMUERZO DE LAS CHICAS DE LA CANTINA ESCOLAR DE LA ESCUELA SUPERIOR N.o 21

Nada omite la Junta para realizar este ideal sin deprimir la personalidad del niño y sin exonerar a la mujer de su obligación de velar y sacrificarse ella misma porque nada falte a cuidados de sus hijos.

Para realizar la Junta de Beneficencia estos propósitos fundamentales, ha designado el servicio de cantinas y cocinas escolares en varias escuelas públicas de la capital, en San Bernardo y asimismo en Puente Alto.

GRUPO DE NIÑAS DE LA ESCUELA SUPERIOR N.o 21 Y DE LA ELEMENTAL 208 QUE IRAN EN LA COLONIA

En Enero de este año comenzó el servicio de Colonia de Vacaciones, al cual deben concurrir los alumnos de las escuelas públicas que durante el año han encontrado alimento en la escuela y que durante las vacaciones no tendrían sino prolongados y perjudiciales ayunos. Un ensayo hecho de este servicio en una colonia, que fué a Los Placeres, deja ver el mérito de esta obra.

El ajuar del colegial que está ya instalado en una de las escuelas públicas de esta ciudad, tiene por objeto aprovechar las horas libres de estudio, en asuetos y vacaciones, ocupando a las niñas y hasta los niños en confeccionar ropa para los colegiales indigentes o a coser o trazar moldes para las madres que no tienen tiempo de hacerlo, pudiendo gastar en materiales.

Por último, para estimular a las jóvenes y a las madres de familia al cumplimiento de esta obligación, la Junta tiene instituído el premio al mérito, que se otorgará a la madre cuyos niños hayan asistido a la escuela con más regularidad, mejor salud y mejor aprovechamiento, durante el año.

Sabemos que esta institución denominada Junta de Beneficencia Escolar, tiene el mérito de contar ya, en su seno, a las autoridades escolares, como el inspector general de Instrucción Primaria, los visitadores, el intendente, el primer alcalde y otras personalidades de distinguida actuación intelectual y social junto a un grupo de maestras que indudablemente deben tener en sus manos la parte más activa del trabajo de esta obra.

Las fotografías que reproducimos, representan algunos trabajos de la Junta en plena actividad.

El directorio que acaba de elegirse está compuesto de las siguientes personas:

Presidente, José A. Alfonso.

Vicepresidente, Carlos Silva Vildósola.

2.a vicepresidenta, Enriqueta Vergara de Scroggie.

Directores: Darío Salas, Carlos Gac Marín, Oscar Dávila, Pedro Aguirre C., Francisco Landa.

Tesorero, don Maximiliano Salas Marchant.

Secretario, Walter Riesco Riesco.

VELADA EN EL LICEO FEDERICO HANSSEN. — El próximo Lunes, a las 9 P. M., se llevará a efecto una magnífica velada literario-musical en el local del Liceo Federico Hanssen.

En esta velada se hará entrega a la dirección del establecimiento de una plancha de bronce para ser colocada en el frontis del edificio y que es obsequio de los alumnos del establecimiento.

Dada la actividad desplegada por los organizadores de esta fiesta, no dudamos que el éxito coronará los esfuerzos con que han trabajado estos jóvenes estudiantes.

LA MANIFESTACION DE HOY. —Hoy tendrá lugar en la quinta ubicada en Lillo 447, el lunch con que todo el personal de empleados de la Inspección General de Instrucción Primaria festejará al señor Pedro N. Mardones Acosta, con motivo de dejar el puesto de secretario de la Inspección para ir a ocupar el de visitador de colegios subvencionados.

FEDERACION DE PROFESORES DE INSTRUCCION PRIMARIA.—Asamblea de la Agrupación de Santiago.—Hoy, a las 5 P. M., en el local de la Escuela Salvador Sanfuentes, se reunirán en asamblea general los federados de Santiago, con el fin de elegir el directorio para el año que empieza el 1.o de Noviembre. Después de la elección se desarrollará un baile social y se distribuirá dulces y refrescos a los concurrentes.

UNION NACIONAL DE PROFESORES DE RAMOS TECNICOS.—Petición formulada al Inspector General de Instrucción Primaria.— Esta institución ha enviado al Inspector General de Instrucción Primaria la siguiente comunicación:

"La Unión Nacional de Profesores de Ramos Técnicos, en cumplimiento de uno de los artículos fundamentales de sus estatutos que le obligan a velar por los intereses comunes de sus asociados y en vista de que muy pronto esa Inspección ha de ocuparse en formar el escalafón del magisterio primario, se dirige con todo respeto a usted, como jefe superior del servicio, para rogarle tenga a bien tomar muy en consideración los razonamientos que siguen en apoyo de lo que solicitamos.

Considerando:

1.o Que los normalistas que vienen de las diversas Escuelas Normales del país venciendo inmensas dificultades para continuar su perfeccionamiento en el Instituto Pedagógico o Superior de Educación Física son en realidad los mejores elementos salidos de aquellas escuelas; 2.o Que los ramos generales que en estos establecimientos se estudian a fondo durante tres años, son los mismos a que en forma superficial se someten los que desean un ascenso en el escalafón; 3.o Que los títulos adquiridos en estos planteles de instrucción superior les acreditan para desempeñar los cargos de profesores en las Escuelas Normales y Liceos de la República; 4.o Que ese personal activo y especialmente preparado va a buscar, generalmente, en la enseñanza secundaria la situación que corresponde a sus aspiraciones, se impone por el momento, su mantenimiento en la enseñanza primaria; 5.o Que la Ley de Instrucción Primaria Obligatoria fija y reconoce en el título V., art. 79, a los normalistas que han hecho estudios especiales, la preferencia para llenar los puestos de profesores en las escuelas normales; 6.o Que esta nueva ley establece de una manera clara en su párrafo II, que los ascensos o nombramientos se harán según "los años de servicios, títulos y competencia en el desempeño de su cargo".

Por tanto,

La Unión Nacional de Profesores de Ramos Técnicos, con todo respeto, solicita de usted:

1.o Que los normalistas titulados en el Instituto de Educación Física, e Instituto Pedagógico, sean considerados en el Escalafón como **profesores de primera clase.** 2.o Que los profesores titulados en dichos establecimientos y que tengan más de siete años de servicios en la instrucción pública, pasen sin exámen a figurar en la lista de aspirantes a **directores de primera clase.** 3.o Que cada curso de perfeccionamiento en cualquiera asignatura, dé méritos suficientes al normalista para pasar a la categoría inmediatamente superior del escalafón.

Es justicia. — **A. Mandujano,** presidente. — **L. Gárnham,** secretario".

ORFEON CHILENO ISMAEL PARRAGUEZ. — Cítase a reunión para mañana Domingo a las 10 y media A. M.

Tabla: Renuncia del presidente.

Local: Instituto de Educación Física.

INSTRUCCION PRIMARIA OBLIGATORIA. — Durante la fiesta escolar que se llevará a efecto hoy Sábado, a las 9 P. M., en el Teatro Población Huemul, el profesor don Rosauro Bustillos Vidal, hablará sobre el importante tema "De la obligación escolar".

ESCUELA SUPERIOR N.o 4.— (Cerro esquina Rosal). — El personal docente de la Escuela Superior N.o 4, ha invitado a los vecinos a una asamblea que se efectuará hoy Sábado a las 9 P. M., en el local de la Escuela, con el fin de celebrar la primera sesión que inaugura el Centro Cultural José Antonio Rojas, formado por vecinos y profesores.

El curso de baile que sostiene el mismo Centro, seguirá funcionando los Domingos de 10 a 12 A. M.

VIDA ESTUDIANTIL

CENTRO GASTON LACLOTE. —Cítase a asamblea general extraordinaria para hoy, a las 8.30 P. M.

CENTRO LICEO DE APLICACION.—Cítase a sesión ordinaria de directorio para mañana Domingo a las 11 A. M., en San Miguel 29. Se encarece la asistencia de todos los miembros del directorio y delegados de ambas secciones del Liceo de Aplicación.

CENTRO DE ESTUDIANTES DE TARAPACA.— Cítase a los miembros del Centro a sesión extraordinaria para el Domingo 31 del presente.

FEDERACION DE ESTUDIANTES DE INSTRUCCION SECUNDARIA.—Cítase a sesión de directorio para hoy Sábado a las 5 y media P. M., en punto, en Ahumada 73.

Tabla:

Bachillerato.

Federación Femenina y otros asuntos interesantísimos.

BOY SCOUTS

BRIGADA ALCIBIADES VI—Cítase a todos los scouts para el Domingo, a las 8 A. M. en Alameda esquina de Plaza Italia, con esquipo completo.

Objeto: Excursión de estudio a los alrededores de Santiago.

Rancho para todo el día y 40 centavos para el viaje.

BRIGADA ALCIGIADES VICENCIO. — Cítase a todos los scouts y girl-guides de esta Brigada para mañana Domingo, a las 7.30 A. M., en el Instituto de Educación Física, con el objeto de efectuar la excursión a Macul.

Rancho preparado. — **El Comandante.**

DIRECTORIO PROVINCIAL DE SANTIAGO. —En conformidad al acuerdo tomado por este directorio en su última sesión se cita a todas las brigadas de Santiago, para el Domingo 31 del presente a las 8 1|4 en Recoleta esquina de Cementerio Católico, para asistir a la excursión que se efectuará al El Salto y Bosque Santiago.

Rancho. — Preparado.

Tenida. — Equipo completo.

A esta excursión no se llevará la Bandera de la Brigada ni los gallardetes de los báculos.

Cada Brigada se sujetará al programa de trabajos que ordene el comando de ella.

El servicio sanitario será atendido por la brigada Educación N.o 1.

El servicio de guardia lo dará la Brigada Tello.

De orden del presidente del directorio la excursión será dirigida por el ayudante provincial. — L. Valenzuela L.

CUESTIONES LOCALES

JUNTA DE PAVIMENTACION. —El 3 de Noviembre próximo, a las 10 A. M. deberá reunirse la Junta de Pavimentación para ocuparse de la apertura de las propuestas.

JUNTA DE ORNATO DEL CERRO SAN CRISTOBAL.—Hoy, a las 2 P. M. deberá reunirse en la Intendencia la Junta de Ornato del Cerro San Cristóbal.

CORREAS

Suela sencilla y doble
Balata y balata mejorada
Pelo de camello hasta 14 pulgadas
Algodón "Stanley"

CORREONES Y UNIONES de diversos tipos
PASTA "DIXON" para correas

Ofrece a precios convenientes la

CASA SANTIAGO WEBB & Co.

CASILLA 1767 - ESTADO 156-158-170 - TEL. INGLES 3176-3177

x.

INSTITUCIONES DIVERSAS

SOCIEDAD EMPLEADOS JUDICIALES. — Esta institución celebrará el Domingo 31 del presente, el tercer aniversario de su fundación, con un paseo campestre al fundo Vitacura, de la Empresa de Agua Potable.

El punto de reunión y partida será Plaza Italia, de 8 y media a 9 A. M.

CENTRO ESPAÑOL. — Mañana Domingo, a las 4 de la tarde se celebrará una matinée en el Centro, poniéndose en escena el entremés "La Neutralidad" y dando fin con un baile social que se prolongará hasta las 8 y media de la noche.

CENTRO CATALA. — El próximo Domingo día 31, a las 11 de la mañana, se llevarán a efecto en los salones de este centro las sardanas vermouth que tan favorable acogida han obtenido en nuestra colectividad.

A las 4 de la tarde, tendrá lugar una interesante matinée, con motivo del día de Todos los Santos; se pondrá en escena el chistoso juguete cómico en un acto y en verso titulado "En Juanet y en Lluiset". (Parodia de don Juan Tenorio).

La comisión de fiestas obsequiará a los niños asistentes, con dulces y panallets.

AUTOMOVIL "WILLYS OVERLAND"

de 5 asientos, tamaño grande, modelo muy rico y económico, flamante, con magneto compensado, amortiguadores, rica corneta eléctrica de vibrador, seis neumáticos, siete cámaras, etc., vendo muy barato. **CLARAS 240.**

LA REPUBLICA

8089 DELICIAS 3101

Calzado de Moda

Para señoritas tenemos el mejor surtido, en formas tacos y modelos.

Para caballeros, hay grandes novedades tanto en clase como en precios.

En hormas de moda desde

$ 22.95

SANDALIAS Y CALZADO de tela, especial para la temporada, a precios bajísimos.

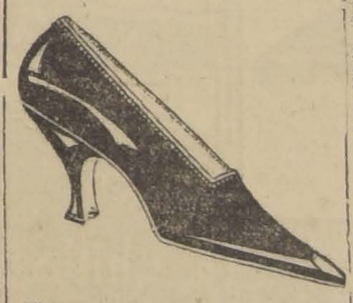

Visite Ud. la casa. Le conviene

BOX

EL GRAN MATCH DE BOX DE ESTA NOCHE EN EL HIPPODROME CIRCO

El primer encuentro por el campeonato peso medio de Chile

Duque Rodríguez-Pablo Muñoz

Quince rounds

Esta noche se realizará en el Hippodrome Circo el anunciado encuentro a quince vueltas, entre los populares boxeadores Duque Rodríguez y Pablo Muñoz, que disputarán esta noche el primer match por el campeonato peso medio de Chile, organizado por la Federación de Box y cuyo ganador obtendrá de premio un hermoso cinturón obsequio del Director de dicha institución, señor Eugenio Torres.

Es indudable que la presentación pugilística de esta noche es excelente, ya que subirán al ring dos hombres en espléndidas condiciones de entrenamiento y que se merecen por sus condiciones de box como asimismo por su valentía.

En el recuerdo de todos los aficionados están los matchs de estos dos boxeadores que siempre han actuado con nobleza y es por eso que estamos seguros que el amplio local se hará estrecho para contener la numerosa concurrencia que asistirá a presenciar este combate.

La preparación de ellos es excelente y tanto Duque como Muñoz están seguros de la victoria.

Muñoz, es uno de los probables competidores de la final por el campeonato es por esta causa que hará uso de todas sus facultades para lograr la victoria, pues desde que se inició en el boxeo ambiciona este título.

Por su parte Duque estima que él es superior a su contendor de esta noche y que si fué vencido no hace mucho por Muñoz, cree que ha llegado el momento de demostrar a sus admiradores no estar equivocado y afirmar que él vencerá en este encuentro.

Duque Rodríguez ha seguido por varias semanas un riguroso training en San Francisco de Mostazal, bajo la dirección de Alberto Colemán.

Muñoz ha trabajado con entusiasmo confiado en la dirección de su maestro Manuel Sánchez.

La empresa Paguin y Cía. ha dirigido una atenta carta de invitación al millonario sueco, señor Alex Johnson, para que se sirva honrar con su presencia el espectáculo de esta noche.

Los preliminares, que serán dos estarán a cargo de Luis Echeverría, Miranda, C. Toro y Genaro Angulta.

DUQUE RODRIGUEZ

PABLO MUÑOZ

(Apuntes de nuestro dibujante)

Las entradas estarán a la venta en la Cigarrería Real Tokos, Huérfanos frente al Banco Chile hasta las siete de la tarde y después de esa hora en las Boleterías del Hippodrome.

La Empresa nos encarga advertir que la puerta de galería será abierta a las cuatro de la tarde.

La Federación de Box ha nombrado el siguiente jurado para el contrato del match de esta noche:

Comisión municipal: señores Benjamín Tallman, L. Ugarte Riesco y el inspector municipal, señor L. Rodríguez Donoso.

Cronometradores: Ithel Stewart, Roberto de la Maza.

Inspector de ring: Pedro Alvarez S.

Anunciador oficial, Luis 2.o Charme.

Inspectores de boletería: Jorge Besa, Angel Vidal.

Comisión Médica: doctores Manuel Contreras, Castañeda Iglesias, Héctor Toro.

Referee: de común acuerdo entre los contendores ha sido nombrado don Federico Heiffman.

LOS CAMPEONATOS NACIONALES DE AMATEURS SE INICIARON EL JUEVES CON TODO EXITO.—La Federación de Box dió al meet un carácter eminentemente popular.—Una concurrencia que no bajaría de mil personas, se dió cita anteanoche en el Hippodrome a fin de presenciar la iniciación de los campeonatos nacionales de aficionados, cuyos vencedores formarán la delegación chilena que concurrirá a los torneos sur-americanos, a realizarse en Montevideo a fines de Noviembre.

La velada pugilística se desarrolló en medio del mayor entusiasmo de la alegre muchachada de los centros de box, los que aplaudieron a sus representantes cuando entraban un buen tiro o hacían una feliz esquivada.

Los matchs, tratándose de amateurs, resultaron un exponente elevado del adelantamiento del arte de la defensa propia, y el público se retiró complacido de este festival, que habla mucho en favor de la Federación de Box.

Merecen los más calurosos aplausos los miembros de la Comisión oficial señores Guillermo Matte, Temístocles Parada y Roberto de la Maza, que supieron llevar el torneo, en forma brillante, y por haber sido los iniciadores del cobro de precios populares a las entradas, lo que permitió a nuestro pueblo gozar con las incidencias boxeriles durante tres horas, pagando un peso por el asiento de galería.

LA SEGUNDA SELECCION PARA LOS CAMPEONATOS SUR-AMERICANOS DE BOX DE MONTEVIDEO.—El próximo Jueves en el Hippodrome Circo competirán las siguientes parejas por los campeonatos nacionales de aficionados, eliminatorio del certámen sur-americano de Montevideo.

Peso mosca: Manuel Moraga versus Guillermo Osorio; Manuel Garín versus Luis Valenzuela.

Peso gallo: Segundo Huerta versus José Labarca; Carlos Toro versus Luis Solís.

Peso pluma: Pedro Méndez versus Carlos Abarca; Luis Peña versus Zenón Hidalgo.

Peso liviano: Octavio Labbé versus Carlos Delgado.

Peso medio liviano: Rafael Rosales versus Julio Verdun; Tucapel Valpreda versus Juan Toledo.

Peso medio: Agustín González versus Ramón Cáceres; Diego Zamora versus Carlos Aguilar.

Peso pesado: Arturo Palacios versus Florentino Fritz.

Suplementaria: Francisco Cañas versus Humberto Rojas; Diego Parada versus cualquier competidor por el peso gallo; Melo Parisis versus Fernando Lecaros, por el peso medio liviano y Armando Cristi, con cualquier competidor del peso pesado.

La Comisión de Box de la Federación, que preside don Guillermo Matte, atenderá cualquier reclamo de 5 1|2 a 6 P. M., en el Gimnasio de la calle Nueva York N.o 63 y ha fijado como precio de las localidades en la segunda eliminatoria: ring: $ 6; platea, $ 4; y galería, un peso.

ATLETICO BOXING CLUB "VICENTE REYES"—Esta noche se llevará a efecto en el local de este Centro, Erasmo Escala, esquina Sotomayor, una interesante velada pugilística, con el siguiente programa:

1.—Match a 3 rounds entre los infantiles J. Rojas y Manuel Fuentes. Premio, una medalla de plata, donada por el señor M. Morales.

2.—Academia a 3 rounds entre los profesores del Centro, señores Humberto Berríos y Oscar Garrido.

3.—Match a 3 rounds, N. Morales versus P. González.

4.—Match a 3 rounds, Egidio Cañas versus Arturo Serrano.

5.—Pelea a 3 rounds entre Mario Manfredini y A. Valenzuela.

6.—Gran match de fondo entre los mejores pesos mosca del Centro: Manly Boy versus Carlos Vidal. Disputarán en 5 rounds la medalla de plata donada por el Centro.

Hora: 9 1|2 P. M.

QUININA EN FORMA SUPERIOR NO AFECTA LA CABEZA

Por motivo de su efecto tónico y laxante, el **LAXATIVO BROM QUININA** es superior a la Quinina ordinaria. No produce nerviosidad ni malestar en la cabeza. Téngase en cuenta que sólo hay un "Bromo Quinina" La firma de E. W. GROVE, en cada cajita.

NEGOCIO

Por no poderlo atender transfiero local espléndida situación comercial, contrato por tres años y vendo instalaciones de oportunidad.

DELICIAS 2735 30-O

IMPORTANTE

¡A los consumidores de Cigarrillos!

Hace días algunas fábricas aumentaron en un veinte por ciento los precios de los cigarrillos, pero la Fábrica de "BOSTON", con tacabo Maryland, mientras el alza de los tabacos extranjeros no perjudiquen sus intereses, sacrificará sus utilidades y seguirá vendiendo al precio antiguo.

Precios por cajetillas al consumidor:

"BOSTON", 20 cigarrillos con tabaco Maryland y boquilla Ambré, $ 1.00.
"SELECTOS", 14 cigarrillos, con tabaco Habano, 60 centavos.
"CAMBIO", 28 cigarrillos con tabaco Herzegovina y boquilla Ambré, 50 centavos.
"NILO", 14 cigarrillos engargolados y boquilla Ambré, 30 cts.
"MARATON", 14 cigarrillos con boquilla Ambré, 20 centavos.
"SOLO", 14 cigarrillos, con tabaco hebra, 15 centavos.

Exijan estas marcas en todos los negocios de Chile.
DEPOSITO DE VENTAS POR MAYOR:

SANTO DOMINGO 684 - TELEF. ING. 1880 - SANTIAGO 30-O

El TE SUPERIOR de WEIR, SCOTT & Co. es una marca muy antigua acreditada por su buena e invariable calidad. Cada paquete viene marcado con ESTRELLA LACRE. :: :: :: ::

VIDA OBRERA

UNION DE TIPOGRAFOS. — Mañana a las 2 P. M., se reunirá el cuerpo directivo para seguir ocupándose de algunos asuntos que quedaron pendientes en la sesión anterior.

—Se hace presente a las familias que tengan deudos en nuestro mausoleo social y deseen arreglar sus nichos, pueden solicitar la llave en la puerta del Cementerio.

FEDERACION DE OBREROS DE IMPRENTA. —Hoy Sábado, de 3 adelante, el tesorero atenderá a los delegados en lo relacionado con las cuotas ordinarias y especiales, y las entradas que se adeudan de los últimos beneficios.

El secretario general señor Troncoso se encuentra enfermo de cuidado.

—Colaboraciones para el Boletín del Viernes 5 del presente se reciben hasta mañana Domingo a medio día.

—Es deber de los personas que no han designado delegados lo hagan a la brevedad posible a fin de regularizar la marcha de la institución en todos los talleres.

SOCIEDAD ARTESANOS LA UNION. — Divulgación de la ley de Instrucción Primaria Obligatoria. — El Martes próximo, a las 9 y media P. M., dará una conferencia el diputado por Santiago, don Héctor Aranciblia Laso, sobre divulgación de la ley de Instrucción Primaria Obligatoria.

El tema del señor Aranciblia, será el siguiente: "La educación de un pueblo y la generación de los Poderes Públicos".

SOCIEDA LA UNIVERSAL. — Pro-adquisición de un bien raíz. — Con el objeto de acumular fondos para adquirir una propiedad, se llevará a cabo el Martes 2 de Noviembre próximo, una función de gala.

Dicha función de beneficio se llevará a efecto en el Circo Strong-Man. En ella participarán los mejores artistas de la empresa Adelfi Constantino. El conocido campeón de fuerza señor Ignacio Serúlveda, realizará actos de fuerza, y los campeones señores Froilán Rojas y Augusto Mery, harán uno academia de box.

Se ruega a las personas que tienen en su poder entradas para la venta, se sirvan dar cuenta mañana de 10 a 12 M. al tesorero de la Comisión de Fiestas, en la secretaría social: Arturo Prat 1242.

El Domingo 7 de Noviembre, se llevará a efecto, en el salón de honor la velada fúnebre a la memoria del ex-presidente señor Victor Jaure J. (Q. E. P. D.) Han sido especialmente invitadas todas las sociedades de esta capital, encargándosenos advertir a las que aún no les haya llegado la invitación especial, se sirvan darse por invitadas

—Los deudos de los socios pueden concurrir el 1.o de Noviembre al mausoleo social, en donde permanecerá el día indicado una guardia de honor que esta Sociedad ha designado para atenderlos.

—El 20 de Noviembre, tendrá lugar en el salón social, una gran fiesta en celebración del 17.o aniversario, el 21, a las 4 P. M., un gran lunch en conmemoración de la misma fecha. Las personas que deseen adherir al lunch pueden dirigirse a los miembros de la comisión de fiestas.

SOCIEDAD LA DEMOCRACIA. —Hoy a las 9 P. M. habrá un baile orquestal, en honor de las familias del barrio.

Mañana habrá una matinée orquestal, en la que se obsequiará a las señoritas asistentes números de para la gran rifa aniversario, pasteles, flores y objetos de uso femenino. Por la noche a las 9 P. M. se desarrollará una velada.

La entrada es gratis para las señoritas

CENTRO RECREATIVO LA ILUSTRACION (Bascuñán 542) — Esta noche se efectuará en este Centro una tertulia, en honor de las familias del barrio.

Mañana Domingo, a las 5 de la tarde, matinée de gala. Se repartirán los premios a los ganadores del concurso de disfraces efectuado el Domingo 17.

Con todo entusiasmo se siguen los preparativos para el gran concurso de One Step por el campeonato de Santiago para 1921, que se efectuará el Sábado 20 de Noviembre próximo.

TEATRO ARTESANOS LA UNION. — Riquelme 859. — Hoy se llevará a efecto en este teatro, un acto literario-musical, a beneficio de los fondos de adelanto local. Para este acto se inaugurarán los nuevos decorados e instalaciones de luz eléctrica.

Durante esta velada actuará el cuadro Vital Aza, que dirige el señor Luis Barra; el que ha confeccionado el siguiente programa:

Primera parte: — 1. Obertura.

2. Se pondrá en escena la chistosa humorada cómica en verso, original del señor Demetrio Damus, titulada "El descubrimiento de América".

3. Estreno de nuevos couplets por la señorita Luz Solar.

4. Declamación por la señorita Ana Luisa Durán.

Segunda parte — 1. Obertura.

2. "Tosca", cantada por el aficionado señor Covarrubias.

3. Lucho Barra con las siguientes parodias.

a) Liborio;

b) Zoraza, con nuevos couplets;

c) "Dimes cómo andas";

4. Romanza por el aplaudido barítono señor Castelli.

5. La chistosa comedia titulada "La Walkiria", creación de Lucho Barra.

Al final de la velada, se llevará a efecto un baile social.

CARTA DE UN OBRERO PRESO. — El Secretario de la Junta Provincial ha recibido la siguiente carta del obrero Octavio Palmero, que se encuentra detenido en Valparaíso, por haber sido acusado de subversión:

"Cárcel pública de Valparaíso.— Celda 194. — Octubre 28 de 1920. —Camaradas de la Junta Provincial de Santiago. — Salud. — Pongo en conocimiento de ustedes que siendo deportado del país en Julio último del presente año, en el Perú, me maltrataron y me devolvieron nuevamente a Chile, aquí llevo tres meses de prisión y creo que me irán a deportar otra vez.

En estos días mi situación es muy grave, porque por el Tratado de Policía Internacional, ya saben todas las naciones y me encarcelarán donde vaya, les pido a ustedes si pueden, nombrar una comisión que le pida al Presidente o al Ministro del Interior, que me suspenda la orden de expulsión temporalmente y si lo hacen, ojalá fuera inmediatamente, antes que me lleven. Yo creo que hoy o mañana o en la semana entrante, lo harán las autoridades. Por si acaso se deciden, yo tengo mi hogar en San Diego 1321 casa N.o 8, se encuentra mi esposa e hijos.

Espero que le contesten a esa dirección. — Salud y agitación. — **Octavio Palmero Martín.**

SOCIEDAD DE SOCORROS MUTUOS PRACTICANTES DE CHILE. — Invítase a todos los practicantes para el Lunes 1.o de Noviembre a las 2 P. M., en Alameda frente al templo de San Francisco, para ir a visitar la tumba del señor Luis Morales Correa. y rendirle un homenaje depositando flores en su tumba.

CENTRO FAMILIAR LA ESPERANZA. — En sesión celebrada el 27 del presente entre otros acuerdos se acordó:

Que las clases instructivas se den sólo los días Martes de 8 a 10 y media P. M.;

Designar cinco premios para las señoritas, más asistentes a las clases de los días Martes y Jueves, y designar a los señores José Luco, Ricardo Viera, Ernesto Molina, Hércules Bocca para que tengan a su cargo la enseñanza del baile.

FEDERACION OBRERA DE CHILE. — El Consejo Federal N.o 9. en su última sesión acordó poner en conocimiento de los consejos que todo poder extendido con anterioridad a esta fecha, queda nulo y sin ningún valor.

Los únicos que persistirán son los poderes que poseen los delegados acreditados ante la junta.

RECOMENDACION. — La Junta Provincial de la Federación Obrera recomienda a los federados que se abstengan de concurrir a las invitaciones del Ateneo Hispano-Americano, porque los fines que persigue ese Ateneo no están de acuerdo con las ideas de los trabajadores.

CENTRO -DEPORTIVO GERARDO RODRIGUEZ. — Mañana tendrá lugar la matinée concert y el baile social, con que este centro celebra su tercer aniversario.

Local: Avenida Matta 702, a las 5.30 P. M.

La entrada se ha limitado a invitaciones especiales, que se encuentran ya, en poder de los socios.

CENTRO SOCIAL Y DEPORTIVO UNION TEATRAL. — El Domingo a las 9 P. M., en el local de este Centro, se efectuará un baile social, al que se invita a los socios y sus familias.

CENTRO DE ARTES MECANICAS LUZ Y TRABAJO.— Hoy las clases empezarán a las 7.30 en punto. Se repasará la materia tratada hasta la fecha de tecnología: tornos, pasos y poleas.

CONFERENCIAS SOCIALES POPULARES. — Mañana, a las 4 P. M., en Bandera 657, el señor Guillermo Viviani, dictará una conferencia sobre "La Moneda, el monometalismo y el bimetalismo".

Con este objeto y dado el interés científico y social del tema citado, se invita especialmente a los obreros y a todas las personas que se interesen por las cuestiones sociales.

La entrada es libre.

SOCIEDAD DEFENSORES DE CHILE EN 1879. — Se avisa que la sociedad acompañada de la banda de músicos del Regimiento Buin N.o 1, irá en romería el 1.o de Noviembre, en la tarde, a visitar los mausoleos del General Baquedano y de la institución, para lo cual quedan todos citados al local social: Juárez 769, a las 3.30 P. M.

Las señoras de los socios se encargarán de llevar flores en la mañana, para colocarlas a la Virgen del Carmen y en el mausoleo social. En la bóveda sólo pueden colocarse flores artificiales.

CUADRO DE COMEDIAS Y ZARZUELAS HISPANO CHILENO. — Este conjunto artístico, llevará a efecto hoy Sábado, a las 9 P. M., una velada teatral y baile familiar en el Teatro Fermín Vivaceta, Porvenir 775, frente a Richard.

A continuación publicamos el programa:

Primera parte:

1. Obertura para piano.

2. Se pondrá en escena el sainete en dos cuadros y en prosa, original de don Antonio Ramos Martín, titulado: "El sexo débil". con el siguiente reparto:

Patro, señora Lola de Velastini; Nati, señorita Teresa Durand; Lorenzo, señor Reinaldo Velastini; Cayetano, señor Arturo Silva T.

Segunda parte:

1. Sinfonía para piano.

2. Estreno del gracioso trío musical, titulado: "Los tres murguistas", original del distinguido profesor, señor Carlos Díaz Jiménez.

Reparto: Violín, señora Lolita; Timbal, señor Silva; Contrabajo, señor Velastini.

3. Recitaciones por el señor Jorge Martínez H.

4. Pieza para piano.

5. Subirá a escena por primera vez en este local el hermoso paso de comedia, original de los hermanos Alvarez Quintero, titulado: "El agua milagrosa".

Reparto: Florentina, señora Lola de Velastini; Padre Juan, señor R. Velastini; Antonio, señorita Teresa Durand.

6. Canciones y tonadillas por Lolita Alonso.

Tercera parte:

Baile social.

Se invita a esta velada, especialmente a las instituciones, a quien este cuadro ha prestado su concurso e igualmente a las familias del barrio.

Entrada: un peso.

LOS OPERARIOS DE LA FABRICA PARRAGUEZ. — Están casi totalmente solucionadas las dificultades habidas entre el personal de la Fábrica Parraguéz y los patrones de la misma. Hoy, a las 3 P. M., el señor Horacio Mesa C., oficial 1.o de la Intendencia, asistirá a la reunión que se celebrará entre patrones y obreros en la fábrica mencionada para arreglarse definitivamente.

CONSEJO FEDERAL N.o 9. — El Consejo Federal N.o 9, acordó hacer nulo todo poder que se hubiera extendido antes esta fecha, y los únicos que se considerarán válidos serán los que se otorguen después del 29 del presente.

Toda correspondencia debe dirigirse a Casilla 8005 o Mapocho N.o 4245.

SOCIEDAD DE ARTESANOS LA UNION. — Sección de Sanidad y Funerales. — Se invita a la inauguración del segundo piso de su mausoleo social, que se efectuará el 1.o de Noviembre, a las 3 de la tarde, a todos los miembros de la institución, deudos de los socios fallecidos y sociedades amigas.

La Sección de Sanidad, ruega a los socios y personas que tengan flores, o facilidades de conseguir, se sirvan obsequiar para el adorno de nuestro mausoleo. Pueden depositarse en el local social, Riquelme 859, hasta el Domingo a las 7 P. M.

El día 1.o de Noviembre, pueden ser entregadas en el cementerio.

SOCIEDAD IGUALDAD Y TRABAJO. — Se avisa a los deudos de los socios fallecidos, que el 1.o de Noviembre, habrá una comisión permanente en el mausoleo, a fin de que los que deseen adornar sus nichos encuentren facilidades para hacerlo.

La romería anual al Cementerio se llevará a efecto el primer Domingo de Noviembre, para lo cual se cita a todos los socios en nuestro local, a las 8 P. M.

COOPERATIVA DEL SINDICATO DE CHAUFFEURS. — Se comunica a los accionistas y demás miembros del gremio de chauffeurs, que la inauguración oficial de la coooperativa de consumos, establecida en Delicias 1881, bajo la dirección del señor Guillermo Naranjo, se efectuará mañana, de 3 a 4 P. M., en el mismo local.

Se invita a este acto al gremio en general, particularmente a los que simpatizan con la instalación de la cooperativa, aún cuando no sean accionistas ni pertenezcan al Sindicato.

La junta general de accionistas se efectuará el Martes 2 de Noviembre, a las 9.30 P. M., en el salón del Sindicato, con el fin de elegir Directorio definitivo.

Se declara que se requiere únicamente tener carnet de chauffeurs y ser calificada su admisión por el Directorio para ser accionista de la cooperativa.

CENTRO FAMILIAR ARTURO ALESSANDRI DEL CONSEJO FEDERAL N.o 21. — En vista del éxito obtenido en las clases de libre práctica realizadas el Sábado pasado, éstas se repetirán hoy de 8 a 10.30 P. M. y el Domingo en la tarde, de 4.30 a 8 P.M.

Las clases de libre práctica son estrictamente familiares.

Local: San Pablo 1511.

FEDERACION INSTRUCTIVA OBRERA. —Hoy se efectuará una velada literario-musical, a gran orquesta.

En la última sesión celebrada por esta Sociedad se eligió secretario por unanimidad al señor Oscar Navarrete S.

CONFEDERACION SINDICAL DEL TRABAJO. — Encontrándose en huelga los miembros del Sindicato de Peluqueros se ruega a los miembros de los demás sindicatos, entreguen el Domingo en Salas 208 al secretario general, el dinero con que deben ayudar a este movimiento.

El Jueves se lanzará un manifiesto explicando las causas de esta huelga.

ACADEMIA DE BAILE LUIS A. ACEVEDO. — Hoy, a las 9 de la noche, con un bonito programa se llevará a efecto una tertulia íntima en honor de las señoritas socias.

Se han preparado hermosos obsequios. Además habrá buffet, con helados, pasteles, sandwichs, etc.

Mañana habrá dos fiestas: matinée, a las 5 P. M. y baile familiar con orquesta en la noche.

CENTRO DEPORTIVO ESPARTA. — Reina mucho entusiasmo por asistir a la velada literaria musical y campeonato de one step, que este Centro prepara para el Sábado 6 de Noviembre, en el salón social del Centro Recreativo La Ilustración, Bascuñán 542.

En el programa teatral tomarán parte los aficionados, señores J. Arlegui, el excéntrico, señor Enrique Peña, los tenores, señores Santiago Cabezas y Alberto Tritini, el negro bailador Tomny Wallace.

Además el señor Félix Vásquez a pedido de numerosas familias se presentará con el gracioso juguete cómico "La última muñeca".

El señor Pepino Velariana prepara un monólogo alusivo a la fiesta.

El campeonato será libre para todo competidor.

EL CONSEJO FEDERAL NUMERO 19.—Se avisa a todas las socias que el Consejo, fundó ayer la Agencia de Empleos donde proporcionará la mejor servidumbre de Santiago.

SOCIEDAD UNION ARTES MECANICAS DE SOCORROS MUTUOS.—Habiendo fallecido el socio Manuel Cañete, se cita a todos los socios a sus funerales que tendrán lugar hoy Sábado a las 4 P. M. El acompañamiento saldrá de la calle Chacabuco número 40-A.

CITACIONES

Federación Obrera de Chile. — Consejo N.o 1 Ferroviario. — Asamblea para mañana. La reunión tendrá lugar a las 10 A. M., en Bascuñán 542.

La Universal. — Sesión de directorio para mañana, a las 9 A. M. A junta general ordinaria para el Domingo 7 de Noviembre, a fin de nombrar el nuevo directorio.

Consejo Federal N.o 9.—Se cita al Consejo para el Domingo, con el objeto de asistir al comicio.

Igualdad y Trabajo. — A junta general ordinaria para el Viernes 5 de Noviembre a las 8 1/2 P. M.

Centro Familiar 1.o de Mayo.— Mañana a las 9 P. M., tendrá lugar el gran baile social, organizado por este centro en honor de la institución amiga, Federación I. Obrera. Local: Martínez de Rozas esquina de Bulnes.

Sociedad de Carpinteros y ...nistas Fermín Vivaceta. — ...sión de directorio para ma... las 10 A. M. Al mismo ... invítase a todos los co... sociedades con la cual ... relaciones de amistad, a ... ría al Cementerio General ... vará a efecto esta tradic... Lunes 1.o de Noviembre, ... P. M.

La romería partirá de ... rir 775, a la hora indica...

Hoy se llevará a efecto ... velada literario-musical ... social, a beneficio del ... comedias y zarzuela ... no en nuestro cómodo ... salón-teatro con un ... programa. La función ... a las 9 P. M.

Centro Social y Deportivo Teatral.—A sesión ... de directorio para mañana, ... 6 P. M.

Consejo N.o 22 de Pl... A sesión para mañana, ... 12 M., en Miraflores ...

Sociedad de Socorros Mu... Señoras "Estrella Chil... motivo de la tradicional ... de Todos Santos, es ... consocias se sirvan ... adornar el mausoleo ...

Centro de Artes Me... sión extraordinaria ... bado 30 del presente, ... de costumbre.

Consejo Federal N.o ... tricistas.—A sesión ... los componentes de ... para mañana, a las ... Miraflores 250.

Avisa este Consejo a ... des gremiales en cons... el secretario general ... sejo irá a consultar ... organizaciones con el ... el pueden mantener ... los estucadores en ra... locadores de vidrio, ... pintores, hojalateros ... metalúrgicos y todos ... bajen en edificios; los ... de acuerdo con esta ... ceder manden sus ... sión a Miraflores 250, ... rio general del Consej... número 10.

Sociedad de Pintores ... Angel".—A sesión ... para mañana, a las ... ñana.

Se nombrará la ... estará de guardia el ... viembre próximo, en ... social, a fin de atender ... dos de los socios fallec...

Sociedad de Socorros ... "Bernardo O'Higgins". ... general para mañana, ... A. M.

Sociedad "Juan M. Dá... El Lunes 1.o de ... efectuará la romería a ... del señor Dávila Baeza. ... reunirse los socios en el ... de Mayo 831, para salir ... tandarte a las 9 A. M.

Federación Obrera de Ch... Junta Provincial de Sanid... La junta provincial cita a ... los delegados para el Domin... a las 10 A. M., para ... denes sobre el mitin.

The Chilian Stores
Cath & Chaves Ltd.
Santiago

Ultimo Día de las Ocasiones en Zapatería Señoras

LOS PRECIOS SON DE GRAN REBAJA

Es una oportunidad interesantísima esta extraordinaria oferta de Calzado importado "Hanan & Son" - "Domby" - "Cruz", son marcas exclusivas de GATH & CHAVES.

"DOMBY" (Norteamericano), zapatos de potro, charolado, con taco francés, a . . . . . $ 29.50

"DOMBY" (Norteamericano) y **"CRUZ"** (Suizo), zapatos de fina cabritilla negra, con taco francés, horma muy cómoda, a . . . . . $ 34.50

"DOMBY" (Norteamericano), zapatos en russia calf o de cabritilla café, con taco francés, a . . . . . $ 37.50

HANAN & SON (Norteamericano)

ZAPATOS de gun metal negro, taco francés de suela, con 3 y 6 ojetillos, a . . . . . $ 45.50

ZAPATOS de potro charolado, escotados o con 5 ojetillos, taco Luis XV, a . . . . . $ 55.00

ZAPATOS de russia calf o de cabritilla color, con taco Luis XV o francés, a . . . . . $ 59.00

HOY Exposición de novedades en sombreros de paja "BORSALINO" en la Seción sombrerería hombres. Continúa la excepcional venta réclame en confección niños y bonetería niños. También la liquidación de corsés "Warner" y la rebaja de precios en "BLUSAS y BATONES".

Desde el 1.o de Noviembre nuestra Casa cierra los Sábados a las 12.30 p. m. é inicia el horario de verano abriendo diariamente de 8.30 a. m. á 7 p. m.

DEPORTES

LAWN - TENNIS

LOS CAMPEONATOS OFICIALES DE CHILE

En las canchas del Club Santiago

Durante el día de hoy se continuará desarrollando el campeonato de Chile, siguiendo el programa que insertamos en nuestra edición de ayer.

Con este motivo, las espléndidas canchas del Club de Lawn Tennis Santiago se han visto durante la presente semana extraordinariamente concurridas.

Las competencias han sido de todo punto interesantes y han sido presenciadas por distinguidas familias.

Durante todo el día de mañana, continuarán verificándose las pruebas.

Las finales se realizarán el Lunes. Existe bastante entusiasmo por presenciarlas.

CLUB DE SPORTS CHILE.— Campeonato de aniversario.— Mañana Domingo continuarán jugándose las partidas por el campeonato reglamentario de esta institución.

El programa es el siguiente:

Dobles sin ventaja, 9.30 A. M., Araus-Morales contra Hermanos Fuenzalida.

Singles con ventaja, 10.30 A. M., Echazarreta contra Contreras.

2.30 P. M., Hugo Fuenzalida contra Araus.

Dobles con ventaja, 4.30 P. M., Araus-Ahumada contra Hermanos Fuenzalida.

Los jugadores sólo tendrán un cuarto de hora de espera.

INTERNATIONAL SPORTING CLUB.—El Directorio de esta institución para el 1920-1921, quedó constituido en la siguiente forma:

Presidente, señor Luis Vargas Salcedo.

Vice-presidente, señor Guillermo Labarca H.

Secretario, señor Eduardo Galán.

Tesorero, señor Luis Azócar.

Directores, señores Aldo Contrucci, Eduardo Ibarra y Luis Webb.

FOOT - BALL

LIGA DE TALCA CONTRA ASOCIACION SANTIAGO

El entreciudades por el Escudo Santiago

Se realizará mañana en la cancha Independencia

La delegación visitante

Desde hoy serán huéspedes de la capital los entusiastas deportistas talquinos que forman la delegación representativa de la Liga de Talca, colectividad que, por primera vez, viene a medir sus fuerzas con la Asociación Santiago, en competencia por el Escudo Santiago en un encuentro que se realizará mañana, a las 3 y media de la tarde, en la cancha que la institución local posee en el extremo oriente de la Avenida Hipódromo Chile.

Los visitantes llegarán hoy Sábado, a las 11 de la noche, y serán recibidos en la Estación Alameda, por una comisión de directores de la Asociación Santiago, formada por los señores Angel Morales, José A. Salinas, Miguel Schmidt y Juan Vargas.

El trofeo que se va a disputar fué adquirido hace algunos años por la Asociación de Football de Santiago, para competirlo con la entonces Asociación de Talca, por tres años, al fin de los cuales lo ganó definitivamente la donante, poniéndolo de nuevo en competencia; pero ésta no se llevó adelante por disolución de la citada entidad talquina. Después de varias temporadas de descanso, el valioso trofeo que en estos momentos se exhibe en la Casa Gath y Chaves, entra ahora a ser disputado entre la Liga de Talca y la Asociación Santiago.

El lance de mañana tiene, pues, gran importancia; más aún si se considera que los contendores se presentarán con la mejor representación de sus colores y con un entrenamiento hábil y sostenido.

Los equipos serán los siguientes:

Liga de Talca.

Aguilera
E. Pinto R. Ramírez
M. Quinteros, Silva Puppo, F. Bravo
Avendaño, G. Zamora, H. Andrade
M. Molina, C. Norambuena
O
E. Vergara, Moccia.
Lara, Torres, Pérez,
H. Parra, P. González, Lecaros
Aguirre, Adasme,
Gamboa.

Asociación Santiago.

Sin duda contribuirá a dar mayor atractivo a la reunión el hecho de que se va a verificar un preliminar entre los primeros equipos de los clubs Morning Star y Esperanto, dos buenos conjuntos de la Copa Chile.

Distinguidas personalidades de nuestro mundo deportivo y social prestigiarán el acto con su presencia.

Las entradas para este entreciudades se venderán durante el día de hoy a los precios de dos pesos tribunas y un peso cancha, en los siguientes locales: Espejo Hnos., Pasaje Matte 44; L. Mandujano, San Diego 51; Cigarrería Goldenberg, Compañía esquina de Ahumada; Tirreau y Cía., Santo Domingo 965; Maletería del Viajante, Puente 741.

Los visitantes se hospedarán en el Palace Hotel, Alameda esquina de San Alfonso.

En el mismo local se servirá mañana, a las 6 P. M., una comida, a la que concurrirán los huéspedes, jugadores locales, dirigentes y delegados.

LIGA VALPARAISO VERSUS LIGA SANTIAGO

Por el trofeo Carlos Alvarez Condarco

Mañana, en la cancha del Gath y Chaves F. C., situada en Avenida Independencia 1257, se efectuará el primer entreciudades por la nueva copa Carlos Alvarez Condarco, entre los equipos oficiales de estas Ligas.

Este encuentro, como en años anteriores, ha despertado entusiasmo en nuestros círculos deportivos y seguramente el terreno en que habrá de realizarse la partida se verá concurrido por numerosos aficionados.

La delegación porteña arribará a esta capital en el expreso de la mañana del Domingo, y será recibida en la Estación Mapocho por el Directorio de la Liga local.

Como preliminar se efectuará el partido por el trofeo Errázuriz Tagle, entre los cuadros del Gath y Chaves y el Ferrocarrileros. Este encuentro será de interés, pues ambos equipos cuentan con buenos elementos y sin duda habrán de desplegar todos sus esfuerzos para conseguir la anhelada victoria.

La banda del Regimiento Ferrocarrileros, amenizará el acto deportivo.

El preliminar se desarrollará a las 2 de la tarde, ante el árbitro señor Francisco Jiménez, y el de fondo a las 3 1|2 de la tarde, ante el árbitro señor Carlos Fanta.

Las entradas se expenderán durante el día de hoy en los locales anunciados, y mañana, desde la 1 de la tarde, en las boleterías de la cancha, a los precios de 2 pesos tribunas y 1 peso entrada general.

LIGA BANCARIA CON SANTIAGO BADMINTON. — A las 4 de la tarde de hoy, en la cancha del Badminton, se llevará a efecto el encuentro entre el cuadro seleccionado de la Liga Bancaria y el primer equipo del Santiago Badminton F. C.

Los conjuntos, dirigidos por el árbitro señor Juan B. Macdonald, se distribuirán en la siguiente forma:

Liga Bancaria:

Cochrane
Casabonne, Del Solar.
Arancibia (cap.), Soto, Palma
Garrido, Róbinson, Labbé
Durán, Orrego.
O
Jara, G. Silva.
Larenas, Sepúlveda (cap), Martínez
C. Luco, Araya, Tapia
Concha, H. Silva
Moraga.

Badminton.

El valor de la entrada a cancha se ha fijado en cuarenta centavos.

LA REUNION DE HOY A BENEFICIO DE LA FAMILIA DEL DEPORTISTA JULIO BUSTAMANTE. — 5 de Abril con Hipódromo Chile F. C. — The American Shoe con Vega Central F. C. — Esta tarde, en la cancha del Hipódromo Chile, se llevarán a efecto estos encuentros, cuyas entradas se han destinado a beneficio de los hijos pequeños del deportista recientemente fallecido, señor Julio Bustamante.

El preliminar entre el American Shoe con Vega Central será dirigido por el señor E. Moreno, y principiará a las 3 de la tarde.

A las 4 y media, el árbitro señor Juan Figueroa llamará a la cancha a los equipos del Cinco y Chile, que estarán formados así:

5 de Abril F. C.

Llinas
Valdés, Duarte
Plaza, Lorca, Arriagada
Vargas, López, Rojas
González, Jorquera
O
Córdova, Chiappe
Chiappe, Jorquera, Jara,
Donati, Molina, Cruz
Donati Salazar
Madariaga

Hipódromo Chile F. C.

El capitán del equipo vencedor será premiado con una artística medalla.

ASOCIACION ESCOLAR DE DEPORTES. — Partidas que se realizarán hoy:

Primera división

Escuela Normal 1.o con Escuela de Artes y Oficios Lo Cancha Metropolitana. Hora 2.30 P. M. Arbitro señor Gordon Aikman.

Liceo de Aplicación con Escuela de Artes 3.o Cancha Escuela de Artes. Hora 3.30 P. M. Arbitro señor Armando Godoy.

Instituto Inglés con Escuela Normal 2.o Cancha Badminton. Hora 2.15 P. M. Arbitro señor Lagos.

Director de cancha, señores Vera y Urrutia.

GREEN CROSS CON 1.o DE MAYO. — Este encuentro ha despertado especial entusiasmo entre los clubs de la Liga Metropolitana, ya que de su resultado depende la clasificación final del 1.o de Mayo en el cómputo oficial del año.

Se iniciará la contienda a las 3 y media de la tarde, mañana, en la cancha de la Liga Metropolitana.

ESCUELA NORMAL CON ESCUELA DE ARTES Y OFICIOS.— Hoy, a las 2 y media de la tarde en la cancha de la Liga Metropolitana, se llevará a efecto el encuentro entre los primeros cuadros de estos establecimientos, en competencia de 11 medallas de plata que ofrece la Asociación Escolar.

Dirigirá este encuentro el árbitro oficial señor Gordon Aikman.

ASOCIACION DE FOOTBALL DE SANTIAGO. — Mañana Domingo, a las 2 y media de la tarde, deberán encontrarse en la Cancha Independencia N.o 1 y presentarse al director de turnos, a fin de jugar el entreciudades con Talca, los siguientes jugadores y reservas del cuadro seleccionado:

Gamboa (L.), Adasme (A. I.), Aguirre Borpoño), Lecaros (N. S.), P. González (A. I.), H. Parra (Gimnástico), Mocela (Gimnástico), Pérez (A. I.), T. Torres (A. I.), Edo. Vergara (N. S.), Lara (E.), Urrutia (Int.), Donati (L.), Gómez (A. I.), Fuenzalida (N. S.), Ulloa (N. S.), Ortega (M.), Sepúlveda (S. B.), Curtis (A. I.), y A. Pardo (M.)

Cada uno de los nombrados deberá llevar zapatos y medias para football.

Los delegados de la Asociación deberán encontrarse a la 1 de la tarde en la cancha, a fin de hacerles entrega del distintivo que los acredita como cooperadores del Directorio en el resguardo del orden, moralidad y control en la cancha.

Se nos pide rogar a los delegados que, terminado el encuentro, se presenten al subtesorero, señor Rafael Vergara, a fin de recibir la tarjeta invitación a comer con los jugadores visitantes y residentes.

LIGA METROPOLITANA DE DEPORTES. — El Consejo de esta corporación ha sido citado en tercera convocatoria para hoy, a las 9 de la noche, en "El Diario Ilustrado".

Habrá reunión con el número de delegados que asista.

CASA MUZARD CON VASCONIA F. C. — Mañana Domingo, a las 9 de la mañana, en la cancha Vista Hermosa, Recoleta, se jugará este amistoso.

EL ENTRECIUDADES INFANTIL. — Con el objeto de dirigirse a Valparaíso deberán encontrarse, a las 12 1|4 P. M. de hoy, en la Estación Mapocho los siguientes jugadores de los cuadros seleccionados de la Liga Infantil:

1.a división:

Hernández, Castro, G. Leiva, del Cifuentes, Villegas, Retamales, G. M. Arancibia, del 1.o de Mayo. Díaz, Valenzuela, Pinto, G. Campos, del Arturo Prat. Andraca, Solovera, Muñoz y Esquivel, del Brasil.

2.a división:

Zúñiga, Droguett y Pinto del Teniente Godoy; E. Pereira, Rojas, Mena, Pérez, Martínez y E. Arancibia del 1.o de Mayo II.

Lavanderos, Reveco, y R. Rojas del Arturo Prat II y Landeta del Portales.

ASOCIACION ATLETICA Y DE FOOT BALL DE SAN MIGUEL.— Partidas que se jugarán el Domingo 31:

Copa Alberto Sánchez Cruz:

Defensores de Chile II con Defensores de Chile III, árbitro señor Héctor Pulgar, hora 2 P. M., directores de turno, señores: Roberto Fuentes y Juan Durand.

A pedido del Ochagavía Atlético quedó suspendida la partida atrasada con el Santiago Wanders.

SANTIAGO RANGERS F. C. — Esta institución ha aceptado la invitación del Matas y Cía., para jugar un amistoso el Lunes 1.o de Noviembre en la mañana.

El Jueves próximo celebrarán junta general con el fin de tomar medidas disciplinarias con algunos socios y de tratar sobre la competencia por la Copa Rangers.

El Lunes próximo, a las 8.30 A. M., se reunirán los jugadores de los dos equipos, con el fin de seleccionar el equipo que represente al club en las diversas competencias pendientes.

ATLETISMO

EL CAMPEONATO NACIONAL. —La eliminatoria de la Asociación Atlética de Santiago. — Durante el día de mañana y en la tarde del Lunes 1.o, se efectuará en los Campos de Sports de Chile, el torneo de selección para el campeonato nacional del año.

En la secretaría de la Asociación se ha recibido hasta el momento más de 300 inscripciones, lo que demuestra el gran interés que existe por participar en este campeonato.

El Directorio acordó seguir recibiendo inscripciones hasta las 12 del día de hoy. Hasta esta hora se atenderá a los atletas en San Diego 85. el valor de las inscripciones es de cincuenta centavos por prueba y dos pesos por cada equipo de posta.

Se ruega a los atletas que hayan dejado inscripciones provisorias, pasen hoy, a cancelarlas a San Diego 85.

CAUPOLICAN ATLETICO. — Se encuentran inscritos en las pruebas de la eliminatoria de mañana los siguientes socios:

100 metros, Slater, Espínola, Aguilera, Zañartu F., Campusano A.

200 metros: Slater, Aguilera, Campusano A.

110 metros vallas: O. Barrientos.

Salto alto con impulso: R. Espínola.

Salto alto, sin impulso: R. Espínola, Zañartu F., Zañartu A., Aguilera A.

Salto largo con impulso: R. Espínola.

Salto largo sin impulso: Zañartu A., Zañartu F., Andrade F., Aguilera A.

Salto triple: R. Espínola, A. Aguilera.

Disco: V. Acevedo.

CICLISMO

CLUB CICLISTA IBERICO. — Las interesantes carreras de mañana. —Mañana se efectuarán las carreras que organiza el Club Ibérico en honor del Excmo. señor Ministro de España.

Como dato de la importancia diremos que en la carrera de campeones intervendrán los siguientes ciclistas: Luis Mantelli, Enzo Fantinatti, Francisco del Valle, Julio Pau, José Vega, Alberto Benítez, Jesús Magaña y Luis Gutiérrez.

POLO

SANTIAGO POLO CLUB.— Avisamos a los jugadores y a las personas interesados en presenciar este juego, que mañana, a las tres de la tarde se jugará en la cancha del fundo Macul y el Lunes a la misma hora en la cancha del Club Hípico.

EXCURSIONISMO

CUERPO DE EXCURSIONISTAS LOS PIRINEOS. — La manifestación de mañana. — En los comedores del Hotel Coppola se llevará a efecto mañana Domingo, a las 12 M. el almuerzo que se ha organizado como primer número en celebración del sexto aniversario y al que concurrirán la totalidad de los socios.

Las inscripciones se reciben hasta hoy, de 2 a 4 P. M. en San Pablo 1279.

La reunión de mañana se hará en la Plaza Vicuña Mackenna, a las 11.30 A. M.

CENTRO DEPORTIVO ARTURO ALESSSANDRI. — Los socios de esta institución realizarán mañana una excursión a Peñaflor, partiendo de la Estación Central, a las 8 A. M.

En Peñaflor desarrollarán un interesante programa deportivo.

Uno de los números más importantes será el encuentro de football que sostendrán su primer equipo con el Milán F. C., de aquella localidad.

Ha sido invitado a esta excursión, el Presidente electo, presidente honorario del Centro Deportivo.

CUERPO DE EXCURSIONISTAS SANTIAGO. — Cita a junta general para hoy Sábado, a las 9 y media de la noche, en Santa Rosa N.o 204, casa 3.

GUIA PROFESIONAL

ABOGADOS

ARTURO ALESSANDRI
ARTURO ALESSANDRI R.
FERNANDO ALESSANDRI R.
VICTOR ACEVEDO L.
Domicilio y estudio: Delicias 1158. De 9 a 11.30 y 4 a 6. Teléf. Inglés 1414. Nac. 1833

ALFREDO ALDUNATE ECHEVERRIA
Galería Alessandri 17. Casilla 1949. Teléf. 2241. 2185-O-30

ERNESTO BARROS JARPA
CESAR JIMENEZ FUENZALIDA
Gálvez 88. Teléfono 1345.

LUIS MALAQUIAS CONCHA S.
Asuntos civiles, criminales, accidentes, apelaciones. Compañía 1066. Casilla 1088.

CLARO Y Cía.
Luis Claro Solar, Samuel Lastarria, Héctor Claro Salas, Fernando Claro Salas. Morandé 231. Teléfono 2355.

NAZARIO CHACON DEL CAMPO
Morandé 466. Teléf. 966. Cas. 3211.

PEDRO DAZA BRANTES
Morandé 440. Casilla 2281.

ALBERTO DURAN B.
LEONIDAS DURAN B.
Santo Domingo 1145. Cas. 2914.

ROBERTO DE PETRIS
San Diego 65. Teléf. 156. Cas. 4044. Juicios civiles, criminales, de comercio, asuntos jurisdicción voluntaria.

FERNANDO ERRAZURIZ TAGLE
Notario-abogado. Bandera 345. Casilla 926. Teléf. 3324. Desde las 9 A. M. hasta las 6.30 P. M.

JORGE ERRAZURIZ TAGLE
LUIS A. QUINTEROS T.
Amunategui 301. Teléf. 633. Cas. 2592.

HERMAN ECHEVERRIA C.
Moneda 1148. Teléf. 3421. Domicilio: Carrera 172. Teléfono 1594.

LADISLAO ERRAZURIZ
HERNAN LEIGH BANADOS
De 3 a 5. Alameda 1902.

NICANOR ELGUETA N.
Galería Alessandri 19 A (altos). Teléfono Inglés 536.

DANIEL FELIU y OSCAR FELIU H.
Merced 557. Teléf. 582. Cas. 3177.

FERNANDO FIGUEROA VIAL
Galería Alessandri 24. Piso 2.o. Casa 5.

GALV. GALLARDO NIETO
Ahumada 168, altos. Teléfono 2343.

JORGE GALLARDO NIETO
Asuntos civiles y criminales. Se trasladó Morandé 244.

EDUARDO GREZ PADILLA
Catedral 1245. Teléfono 1144.

MANUEL GAETE FAGALDE
Notario-abogado. Huérfanos 1242. Teléfono Inglés 1355. De 9 a 18.30. Domicilio: Vergara 261.

MARTIN Y HERNAN FIGUEROA ANGUITA
717 San Antonio. Teléfono 1681.

OSVALDO HEVIA L.
Morandé 244. Casilla 1831.

GUSTAVO KALTWASSER DIAZ
Huérfanos 1175. Casilla 355.

BERNARDINO LEIVA
Abogado. Bandera 552.

MIGUEL LUIS LAGOS
Abogado Banco Hipotecario de Chile. De 11-12 y de 3 a 4. Casilla 1465.

LORENZO MONTT
AMBROSIO MONTT WILMS
Compañía 1207. Teléfono 2307.

MANUEL MERINO E.
LUIS MERINO R.
Agustinas 584. Teléf. 2077. Casilla 2407. De 4 a 5.30.

MANUEL OLIVA
Galería Alessandri 15 A. Juicios civiles, de comercio y criminales.

ANTONIO PLANET C.
Abogado. Especialmente cuestiones comerciales. Estudio: Bandera 575, oficina 34. Casilla 4034. Teléfono Inglés 1137. 3 a 5 P. M.

ALFONSO REVECO
Alegatos Corte Suprema. Apelaciones. Nueva York 59 (frente Bolsa Comercio). Teléfono 455.

CARLOS SALAS HERRERA
Abogado. Bandera 552. Casilla 3366. Teléfono 2177.

LISANDRO SANTELICES E.
Morandé 450. Especialmente: Particiones, juicios sobre propiedades y estudio y arreglo de títulos.

ENRIQUE TAGLE MORENO
Estudio: Compañía 1223.

EMILIO TAGLE RODRIGUEZ
Abogado. Huérfanos 840. Teléfono 2018. Atiendo preferentemente asuntos comerciales y mineros.

LEOPOLDO URRUTIA
Bco. Hipotecario de Chile, de 2-5. Domicilio: Santa Rosa 128. Teléfono 2223.

HUMBERTO YAÑEZ VELASCO
Compañía 1223. Teléfono 1614.

INGENIEROS

C. GARCIA CROSS
Ingeniero de Minas. Estudios en Estados Unidos. Especialidad minería de oro. Teléfono 1893. Huérfanos 1759.

ALFREDO LEA-PLAZA
Santiago. Huérfanos 2334. Oficina Moneda 1168. Teléfono 137.

MEDICOS

Dr. ARNELLO
Cirugía, anestesia general, Venéreas. García Reyes 17. De 12-3. Hospital San Vicente 4-6.

Dr. LEONIDAS AGUIRRE A.
Especialista enfermedades niños y afecciones pulmonares. De 10-11 y 1.30-3.30. San Francisco 116.

Dr. AMENABAR OSSA
Oculista, 14 años Europa, 3 años Médico. Director Hospital de Ojos Condado Stafford (Inglaterra). Merced 494. De 1.30-4. Teléfono 603.

Dr. ITALO ALESSANDRINI I.
Cirugía y Ginecología. Consultas 1 a 3. Merced 334. Teléfono 3555. 1016-Nov. 30

Dr. BISQUERT
Vías urinarias, Sífilis, Moneda 859. De 3 a 6. Casilla 2563.

Dr. BORQUEZ SILVA
Estudios Europa. Pulmón, corazón, Estómago, Intestinos. Rayos X. 3 a 6. A. Prat 80. Teléf. 19, Matadero.

Dr. CARLOS BOLIVAR S.
Medicina general. Delicias 210. De 1 a 3.

Dr. JULIO BUSTOS
Médico de Ciudad de Santiago.— Medicina interna, niños, sífilis. Recoleta 707. De 2 a 4.

Dr. I. DIAZ MUÑOZ S.
Medicina general. Vías urinarias. Consultas de 2-4. Bandera 574.

Dr. ARTURO BARRAZA A.
Vías urinarias, sífilis. Puente 557. De 3 a 6.

Dr. BRAGA CASTILLO
Rayos X. Merced 136. Teléfono 1393. Consultas: de 9 a 10 y de 1 a 4.

Dr. CORREA CORTES
Medicina interna, Sífilis, Afecciones externas de la vista. 2-5. Echaurren 48.

Dr. CAMPOS MENDEZ
Medicina interna. Enfermedades y desórdenes sexuales. De 10 a 3. Santo Domingo 2177.

Dr. MANUEL CALVO MACKENNA
Médico Pensionado San Vicente. 1 a 3. Santo Domingo 1412. Teléfono 536.

Dr. R. CASTAÑON SALINAS
Jefe Policlínica Prof. García Guerrero. Medicina interna. De 6 a 7. Avenida España 167.

Dr. PEDRO CONTRERAS A.
Consultas: Lunes, Miércoles y Viernes: 2-4. Compañía 1470.

DOCTOR CHARLIN
Enfermedades de la vista. Compañía 2115. Consultas: de 3 a 6 P. M.

Dr. LEONIDAS CORONA T.
Laboratorio Clínico, Delicias 868 (frente a Estado). Consultas: de 4 a 6. Teléfono 2483.

Dr. W. E. COUTTS
Sífilis, Vías Urinarias. Consultas: de 3 a 5. San Martín 372.

Dr. CASTRO OLIVEIRA
Garganta, nariz, oídos. Estado 62. De 3 a 6.

Dr. ALDO CONTRUCCI
Estudios en Europa. Medicina interna, Sífilis. San Antonio 451. De 2 a 4. Teléfono 188, Providencia.

Dr. CASTAÑEDA IGLESIAS
Ex-médico residente Hospital de Niños, Catedral 1882. Teléfono 254. 1.30 a 3.30.

Dr. DIAZ VELASCO
Medicina interna Niños, Sífilis. 1 a 4. Vergara 474. Teléfono 236. Parque.

Dr. A. DIMITSTEIN G.
Medicina general, especialmente Corazón, Estómago, y Pulmón. De 1 1|2-5. Delicias 1478. Se atienden llamados nocturnos.

Dr. EUGENIO DIAZ LIRA
Cirugía de niños y ortopedia.— Agustinas 1270. Teléfono 2285.

Dr. RICARDO DONOSO
Estudios en Europa. Medicina interna, especialmente pulmón, corazón. Agustinas 619. De 1.30 a 3.30.

Dr. ESPINA
Rayos X. Medicina interna. Estudios Europa. Delicias 1228 esquina Gálvez. Teléfono 2122. De 1.30 a 4.

Dr. JULIO EASTMAN
Catedral 2673. De 1.30 a 3.30. Teléfono 2637. Casilla 1571.

Dr. FUENZALIDA BRAVO
Profesor de enfermedades niños. Merced 560. Teléfono 1721. De 2 a 4.

ARTURO FRITZ
Medicina general. Jefe Policlínica. Piel y sífilis. De 3 a 5. Huérfanos 1353.

Dr. ENRIQUE GONZALEZ H.
Estudios en Europa. Especialmente estómago, intestinos, hígado, diabetes, obesidad y reumatismo. Ejército 660. Consultas: 2-4.

DOCTOR GIANELLI
ESTUDIOS EUROPA
Sífilis, Piel, Vías urinarias. 21 de Mayo 562. Consultas de 2 a 6.

Dr. ARISTIDES GONZALEZ C.
Prof. extraordinario. Obstetricia, enfermedades señoras. 1-3. Cas. 1551. Teléfono 2739. San Martín 272.

Dr. ERNESTO GREENE
Estudios Europa. Cirugía, ginecología. Consultas: 2-4. San Martín 509, esquina Catedral. Teléfono 2860.

Dr. HERRERA ROGER
Médico Hospital de Niños. Teléfono 2679. Delicias 2558. De 1 a 3.

Dr. ALEJANDRO INFANTE
Enfermedades niños. Médico Hospital Niños San Luis. Consultas: 1-4. Delicias 253.

Dr. AGUSTIN INOSTROZA
Cirugía, Ginecología, Sífilis. De 5 a 6. Puente 559.

A. ICAZA BARROS
Médico cirujano. Bandera 736.— Teléfono 233. Consultas: 5 a 6.30.

Dr. ROBERTO JARAMILLO B.
Ejército 707. Teléf. 142, Parque

RICARDO KUSCHEL S.
Cirugía general. De 3-4, excepto Sábados. Merced 186. Teléf. 1344.

DOCTOR KONIG
Neurastenia, Typhus, Corazón, Bronquitis. Calle Claras 549. 2-4.

Dr. A. KORNER ANDWANDTER
Estudios en Estados Unidos. Cirugía, Ortopedia. Consultas: 2-4. Santo Domingo 623.

DOCTOR ADOLFO KAPLAN
Rayos X, medicina interna, especialmente estómago. Ausente en Europa.

Dr. LAVAL
Medicina interna. Rayos X. Delicias 1626. De 2.30-4. Teléfono 2844.

PROFESOR LUCO
Enfermedades nerviosas y mentales. Merced 336. Consultas de 1 a 3.

Dr. MALBRAN
Enfermedades mentales y nerviosas. De 2 a 5. San Antonio 584.

Dr. MORAGA FUENZALIDA
Medicina y cirugía de niños. Cochrane 118. Teléfono 2804. De 1 a 3.

Dr. MEZA OLVA
Estudios Europa. Medicina interna, pulmón, corazón, riñones, sífilis. 3 a 4. Dieciocho 268. Domicilio: Vicuña Mackenna 955. Teléfono Santa Elena 9.

Dr. JUAN MONTENEGRO M.
Enfermedades niños. De 2 a 4.— Compañía 1770. Teléfono 2120.

Dr. MONTERO
Prof. Dermatología, Sifilografía. Piel, Sífilis, génito-urinarias. Prat 308.

Dr. ITALO MARTINI Z.
Ojos, oídos, nariz y garganta. Delicias 411. Consultas: 2 a 4.

Dr. LUIS G. MIDDLETON CRUZ
Oídos, nariz, garganta. Trasladóse: Miraflores 540. De 4 a 6.

Dr. JULIO MOORE F.
1.30-3.30. Niños, sífilis. Vergara 155. Teléfono 3074.

NEUMOTORAX ARTIFICIAL
Tratamiento Tuberculosis pulmonar. Dr. Moreno. Estudios Europa. Recoleta 561. De 2.30 a 4.30.

Dr. MOUAT S.
Ginecología, partos. Ex-Jefe Clínica Ginecológica Dr. Korner. Brasil 25.— De 1 a 4.

Dr. OHLERICH
Titulado Alemania y Chile. Medicina general adultos y niños. Teléfono 332. Consultas: 2 a 4. Teatinos 332.

Dr. DAVID PULIDO
Enfermedades niños. Santo Domingo 1646. Teléfono 2152. Consultorio: Santo Domingo 1695. 1-4.

Dr. OTTO PHILIPPI
Enfermedades niños. Santo Domingo 820 esq. San Antonio. Consultas: 1 a 3. Teléfono 2415.

PROFESOR PARDO
Cirugía y enfermedades de señoras. Consultas de 2 a 4. Ejército 119.

Dr. OSCAR PERALTA C.
Arturo Prat 588. Consultas 2 a 4. Policlínica de 8 a 9.30.

Dr. PAREDES F.
Especialmente enfermedades señoras. Jefe Policlínica Prof. Korner. Medicina. Cirugía Abdominal. Amunátegui 33. De 2-4.

Dr. PRUNES
Estudios en Europa. Jefe de Clínica. Piel, sífilis, venéreas. Merced 490. Casilla 2894.

DOCTOR PANTOJA
Medicina interna, corazón, pulmón, estómago, sífilis, 2-4 y 7-8. Sto. Domingo 1036. Teléf. 574. Domicilio: Monjitas 392.

Dr. RICARDO PERALTA G.
Cirugía general, especialmente de niños. Claras 471.

Dr. MARCIAL PARADA
Oídos, nariz, garganta. Delicias 1626. Teléfono 2844. De 3 a 5.

Dr. QUIROGA
Enfermedades nerviosas y mentales. Puente 559. Consultas de 3 a 5.

Dr. EDUARDO DE RAMON
Cirugía. Enfermedades señoras. De 1 a 3. Agustinas 1660.

Dr. NACIANCENO ROMERO
Laboratorio Clínico. Bandera 574. Consultas 5 a 7. Casilla 3871.

Dr. JOEL RODRIGUEZ P.
Estudios Europa. Medicina interna, especialmente estómago, intestinos. Rayos X, de 2-4. Amunátegui 559. Teléfono 2810.

Dr. MARCO A. SEPULVEDA R.
LABORATORIO
Abierto a toda hora. Bandera 736. Teléf. 233. Exámenes completos: Orina, sangre, desgarro, etc. Investigaciones: tifus, difteria. etc. Hemoculturas. Autovacunas.

Dr. SCROGGIE
Médico interno Hospital de Niños. Consultas: 2-4. Matucana 303. Teléfono Inglés 981-1771.

Dr. SANTANDER
Estudios Europa. Enfermedades corazón, riñón, sífilis, especialmente estómago e intestinos. Examen del enfermo por rayos X y laboratorio. Moneda 821.

SIFILIS
VENEREAS Y PIEL
Doctor Félix Grohnert B.
Castro 238. Consultas: 2-6.

Dr. OSVALDO SALAS C.
Catedral 2529. Jefe Clínica Niños. Niños, adultos. De 1-3. Teléf. 2751.

Dr. CARLOS A. SOMMERS
Enfermedades del pulmón. De 1-3. Catedral 2099.

SANATORIO
PENSIONADO PARTICULAR
Av. Mtta 586—Tel. 97 (Matadero)
Partos, operaciones, enfermedades de señoras, corazón digestivas, nervios, **Morfinomanía:** aislamiento y curación. Sala de operaciones, laboratorio electroterapia, Rayos X. Parque, jardines.
Dr. AQUILES RIVEROS

Dr. STUARDO
Estudios Europa. Enfermedades niños. De 1 a 4. Agustinas 1684. Tel. 2245.

J. SCHWARZENBERG L.
Enfermedades niños. 1-3, excepto Jueves y Sábado. Merced 136. Teléf. 1344.

DOCTOR STOLTING
Oculista. Médico recibido en Alemania y Chile, Compañía 1392. De 8 a 5.

Dr. SOTO PARADA
Laboratorio Clínico. — Jefe Laboratorio Prof. García Guerrero. Exámenes completos: orina, sangre, etc. 2-6, Moneda 1035.

Dr. SUAREZ ALVAREZ
Oculista. Jefe Clínica Ojos. De 1 a 3. Santo Domingo 1283.

Dr. TORRES TORRES
Jefe Clínica Prof. Korner, Enfermedades señoras, cirugía, Catedral 1249. De 3 a 5.

Dr. UGARTE MONTES
Medicina interna, cirugía, sífilis. Sotomayor 541, 1.30 a 3.30.

DOCTOR VARGAS SALCEDO
Cirujano, Martes, Jueves y Sábado. 2-5, Teatinos 294. Teléf. 1060.

Dr. G. E. VIDAL S.
Consultas 2 a 6. Delicias 2646.

Dr. WAUGH ALDUNATE
606 | Estudios Europa. Medicina interna. Venéreas, Sífilis,
914 | Reacción Wassermann, 2 a 4 | Catedral 1938.

Dr. ZUÑIGA C.
Enfermedades señoras. Jefe Clínica Obstetricia, Avenida España 472. De 1-3. Teléf. 111. Parque.

Dr. WIREN
Oído, nariz, garganta, Claras 471. 2-4. Policlínica, no funciona hasta nuevo aviso.

DENTISTAS

M. AYLWIN
Estudios en Europa. EE. UU. — Carmen 175.

A. ARREDONDO REYES
Delicias 2774 (Portal Edwards). Porcelanas, orificaciones, puentes. Trabajos garantizados.

Dr. CERDA LOPEZ
Dentista. Trasladóse Santo Domingo 849. Consultas 9-12 y 2-6.

F. CASTRO C.
Ayudante Escuela Dental. Puentes, coronas. Estado 250.

Dr. DE PETRIS
Dentista. San Diego 65. Dentaduras fijas sin paladar, desde $ 50.

CARLOS MAGOFKE
Dentista. Ayudante Escuela Dental. Ahumada 68. Teléf. 2013. 1727-N-2-A

AURELIO DE LA FUENTE
Clínica Dental del doctor Valenzuela Basterrica. Huérfanos 1616. Teléfono 1642.

MUÑOZ LOBOS Hnos.
Extracciones sin dolor. Sommoformo, puentes, placas, tratamientos rápidos, San Diego 307-448.

MANUEL VEAS F.
Trabajos rápidos. Extracciones sin dolor. 9-12 y 3-7. Prat 293.

CORIOLANO LARA VALLE
Consultas: 2 a 6. San Antonio 1..

JOSE MARIA SAAVEDRA
Alameda 1313, pasado Teatinos.

DR. ROGAT PIORREA ALVEOLAR Bolsa de Comercio Oficina 212-213

ESPECIALISTA EN PIORREA ALVEOLAR
(Encías supurantes, dientes movibles). Consultas en Valparaíso los Sábados. Condell 88.

ENRIQUE MORENO OLEA
Especialista Clínica Dental Dr. Valenzuela. Huérfanos 1616. Teléfono 1642.

EDUARDO HOLLSTEIN
Dentista. Catedral 1787.

VICTORINO ALONSO
Dentista. Estudios en Philadelphia. Moneda 1164.

J. A. CASTRO OLIVEIRA
R. CASTRO OLIVEIRA
Estado 62

Dr. HUMBERTO DEL POZO LUQUE
Regresó. Atiende a su clientela en Agustinas 853, de 8 a 12 y 2 a 7.

Dra. ELVIRA ROSAS S.
Dentista. Bandera 76.

ALEJANDRO VALENZUELA DIAZ
Ayudante Escuela Dental. Extracciones, somnoformo. Electronización contra Piorrea. Morandé 131.

SALAZAR ROIJERS
Dentista. Alameda 2740. Garantiza rapidez, duración. Dentaduras en 24 horas.

ARQUITECTOS

EDUARDO TASSO
Construcciones, transformaciones y reparaciones. Honorarios 8%. Planos, presupuestos. Morandé 131.

MATRONAS

CARMELA ALFARO ZUÑIGA
Atiende llamados de provincias. Cóndor 1172.

M. AVILA
Matrona ginecologista, atiende enfermas toda época embarazo, pensionistas. Cueto 362.

CLINICA PRIVADA DE OBSTETRICIA
Señora Reyes, Matrona Ginecologista. Establecimiento moderno. — Atendido por dos cirujanos especialistas. Recibe enfermas todas partes del país. Curaciones internas. Partos indoloros. Absoluta reserva. Asistencia a domicilio. Esmeralda 636.

CLINICA
Ana G. de Vargas Barrera. Partos, enfermedades señoras. Recibe pensionistas. Cochrane 985.

Consultas Gratis
Me dedico en los alumbramientos sin dolor y dolencias femeninas. Las señoras en estado interesante pueden disponer de dormitorios higiénicos, luz, baño y pensión, sólo por $ 5 diarios. — **Avenida Matta 1127. Instituto Doctora Lastarria.**

CELIA CASTILLO
Clínica Privada. Recibo pensionistas. Atiendo llamados fuera Santiago. Unión Americana N.o 32.

CONSULTORIO FEMENINO
Sara Novoa. Partos desde $ 35. Curaciones, Inyecciones. Pensionistas. Nataniel 588.

Mme. E. FRAGNAUD
Matrona francesa Consultas de 1 a 5. Manuel Rodríguez 647.

CARMELA TORO G.
Pensionistas. Curaciones. Atiende a toda hora. Matucana 640.

MATRONA ERAZO
Huérfanos 2460. Partos. Enfermedades señoras, Raspaje, Curaciones, Inyecciones. Consultas absolutamente privadas. Recibo pensionistas.

AMELIA GUTIERREZ
Partos, llamados provincias, curaciones. Camilo Henríquez 109, próximo Rancagua.

DELFINA GONZALEZ
Chacabuco 615. Atiendo toda época embarazo, pensionistas, economía, secreto profesional, llamados provincias.

PENSIONADO MENARES
Pensionistas. Partos. Pensión: $ 35. Curaciones, masaje médico. Cochrane 816.

J. MORENO
Clínica. Especialidad curaciones internas. A. Prat 1579.

ROSA MONTOYA
Enfermas, pensionistas, atención médica permanente. Operaciones, inyecciones, Curaciones. Maestranza 283.

"PENSIONADO MURFFI"
Especialidad enfermedades señoras. Partos. Pensión desde $ 40. Curación flores blancas. Cobro después mejorada enferma. Inyecciones. Exámenes gratis. San Diego 360.

MERCEDES ROJAS
San Diego 932. Recibe enfermas cualquier tiempo. Consultas privadas. Precios módicos.

ANA J. SALCEDO
Atención a toda hora. Recibe pensionistas. Serrano 515.

CLINICA "Dra. VICENTINA"
Especialidad enfermedades de señoras. Curación catarro, flores blancas. Pensionado higiénico. Partos. Asistencia completa: $ 50. Examen gratis. San Diego 57.

VARIOS

VELLO DE LA CARA.—EXTRACCION RAPIDA Y SEGURA
Masaje facial de belleza. Curación de la piel seca o grasosa. **Consultorio Femenino de Cultura Física.—Santo Domingo 848**

MASAJE-MEDICO. — BELLEZA CIENTIFICA. — PEDICURIA ESPECIAL
Enseñanza y tratamiento notables. Secciones privadas y completamente independientes. Rápido aprendizaje. Facilidades. Pídanse prospectos. Escuela Nacional de Masajistas. Director: **Profesor Díaz Gascogne. Estado 250.**

HOY - Gran Liquidación en Perfumería

AGUA COLONIA
ESENCIA
POLVOS
BRILLANTINA
CREMAS

Para Comerciantes Grandes Rebajas

LA FLORIDA. -:- Puente 666

FRUTILLAR
QUINTA "LOS SAUCES"
CERRO NAVIA

Restaurant a la carta.
La mejor quinta a los alrededores de Santiago.
Reforma completa en el establecimiento. Nuevo dueño, Luis Salas.
Precios muy módicos.
Tome tranvía Mapocho, esq. Matucana.

17880—31

RECIEN Llegado

— DE —

Alemania

ALGAMAZA Y SYNDETIRON, especial para pegar loza y cristales.
ARTICULOS DE BROMA para caballeros, novedades.
CALCOMANIAS PARA niños, lindo surtido.
FAROLES CHINESCOS, forma alemana.
UNIFORMES MILITARES, para niños.
SOLDADOS GRAN SURTIDO, de nuevos modelos.
ALBUMS DE POESIAS Y papeleras.
MAQUINITAS DE AFEITAR y cortaplumas.
HEBILLAS PARA CINTURONES, última fantasía.
MUÑECAS, UN INMENSO surtido.
JUGUETES, EL MEJOR surtido de Chile.

Krauss Hnos.

PLAZA esq. CATEDRAL

Carrocerías de Ocasión

de turismo, sport y cerradas. Cortinas de Ford y Dodge. Cadenas de eslabones. Rayos, mazas, camas, capotes, pisaderas, etc., vende Basten y Cía.

SAN MARTIN 762

MAIZ BLANCO ESPECIAL PARA SILO

Ofrecemos listo en nuestras bodegas.

Larraín, Olavarría y Cía.
HUERFANOS N.o 1138
CASILLA N.o 913

CAPAS

Trajes y Gorras

— PARA —

CHAUFFEURS

encontrarán en la

CASA INDUSTRIAL DE CHILE

DELICIAS 2461

NOTA. — Esta Casa es la **que vende** más barato en **Santiago.**

LADRILLOS REFRACTARIOS

De primera calidad, los mejores y más baratos en plaza ofrece en bodega Santiago o carro Máfil la

Sociedad Carbonífera de Máfil
Compañía 1289 Teléfono 379

Fierro Redondo en Barras

de todas las dimensiones ofrecen:

GILDEMEISTER & Co.

SANTIAGO

Bolsa de Comercio :-: Oficina N.o 106
Casilla 99-D

30-Oct.

TODOS LOS QUE PADECEN

DOLORES, REUMAS, Gota, Ciática, Lumbago, Enfermedades del Hígado, Dolores de Riñones, Albúmina, Diabetes Obesidad, Enfermedades de Vejiga, Artritismo, se **CURAN** radicalmente al tomar

URIQUESOL el mejor calmante y el mejor disolvente del Acido Urico

RAVENET
21, rue Vaugelas, PARIS

En *Santiago*:
DROGUERIA FRANCESA

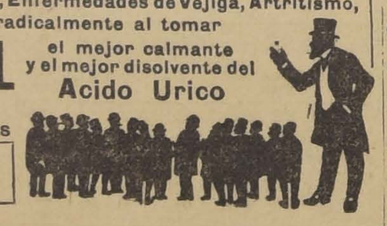

SOCIEDAD ANONIMA

FERIA YZQUIERDO

Oficina	Establecimiento de Feria	Teléfonos
Estado 52	Fundado el año 1881	Oficina 2001
Casilla 24 D.		Establecimiento Parque 102

En la Feria de

HOY SABADO 30

se venderán, como de costumbre, buenos lotes de

BUEYES, VACAS Y NOVILLOS

de procedencias, diversas

También se venderán varios lotes de **vacas gordas** buena clase llegadas de Malloa.

JUAN ANTONIO GONZALEZ EDWARDS
Gerente.

NOTA.—Para evitar equivocaciones, fijarse al despachar por ferrocarril, consignar claramente:
SOCIEDAD "FERIA YZQUIERDO"

PROPUESTA PUBLICA

FABRICAS Y MAESTRANZA DEL EJERCITO

Se piden nuevas Propuestas Públicas para el suministro de lo siguiente:

25,860	kilos de fierro redondo de 1¼ pulgada.
6,320	kilos de fierro redondo de 1 pulgada.
2,765	kilos de fierro redondo de 3/4 pulgada.
34,285	kilos de fierro redondo de 1/2 pulgada.
5,230	kilos de fierro redondo de 3/8 pulgada.
5,000	kilos de fierro redondo de 1/4 pulgada.
79,860	kilos.

Las propuestas se abrirán el 3 de Noviembre a las 10 A. M., en la oficina del señor Inspector.

Ellas deberán indicar el largo de las barras que pueden entregarse, salvo en las barras de 1/2 pulgada que es condición especial entregar 25,000 kilos en barras de cinco y medio metros de largo.

El fierro deberá reunir las condiciones del pliego de resistencia de la Dirección de Obras Públicas Para más datos dirigirse a la Inspección de Fábricas y Maestranza.

1795-31-O.

Eduardo Rodríguez y Cía.

2855 – HUERFANOS – 2855

Toros Holandeses

del Criadero "LOLENCO" (Angol)

del señor Arturo Alemparte

Con 20 años de existencia y con importaciones constantes

El Remate tendrá lugar EN NUESTRO LOCAL EL

Martes 2 de Noviembre a las 2 P. M.

EN VEZ del MIERCOLES 3 COMO SE HABIA ANUNCIADO

1 TORO FINA SANGRE, inscrito en la S. N. de A., hijo de Maipo y Rena, ambos inscritos, nacidos en Setiembre de 1919.

17 TOROS de 2 y 3 años, finos por cruzamiento, hijos de toros finos, importados de Holanda, Holstein y E. E. U. U. y de vacas seleccionadas, productoras de 20 litros de leche diario, para arriba.

Catálogos a disposición de los interesados en nuestra oficina.

Los animales estarán en exhibición desde el Domingo 31.

EDUARDO RODRIGUEZ y Cía.

Eduardo Rodríguez y Cía.

2855 - HUERFANOS - 2855

VACAS Y VAQUILLAS HOLSTEIN FRIESIAN (Holandesas)

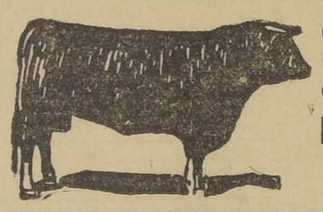

SE REMATARAN
en nuestro local
El Martes 2 de Noviembre
A LAS 2 P. M.

DE LA CHACRA "SANTA ROSA" DE LOS ANDES, DEL SEÑOR LUIS ROMAN MELLAFE

SEGUNDO REMATE Y LIQUIDACION TOTAL DEL CRIADERO, VENDRAN:

15 VACAS HOLSTEIN FRIESIAN, de muy buena calidad y grandes antecedentes lecheros, todas próximas a parir, cubiertas por TOROS HOLSTEIN FRIESIAN, hijos de Importados Muchas de estas vacas se han adquirido vaquillas a la edad de 1 1|2 años y se ha seleccionado lo muy bueno como lechero, dejando las que han llegado a una producción mayor de 12 litros de leche diarios. Entre estas vacas pueden verse las marcas de los Criaderos Las Mercedes, don Nicolás Rubio, Antonio Valdés Cuevas y Sucesión General señor Salvador Vergara.

La producción de toritos de 8 meses y de año de estas vacas se vendieron en este Establecimiento el año pasado con un término medio de $ 500.

30 VAQUILLAS HOLSTEIN FRIESIAN, preñadas, algunas al parir, compradas a los Criaderos de las vacas anteriores, además, DOCE de éstas fueron encargadas al CRIADERO "LA MARTONA", de la República Argentina, de donde vinieron terneras de 8 meses. Todas estas vaquillas están preñadas por los Toros CIERVO Y LUTERO.

8 TORITOS de 10 y 12 meses, hijos del TORO DICK, fina sangre y de las vacas de este Criadero.

CATALOGOS A DISPOSICION DE LOS INTERESADOS EN NUESTRA OFICINA.

Los animales estarán a la vista el LUNES 1.o de Noviembre.

EDUARDO RODRIGUEZ Y CIA.

Eduardo Rodríguez y Cía.

2855 - HUERFANOS - 2855

Toros Shorthorn

DEL

CRIADERO "LA PEÑA"

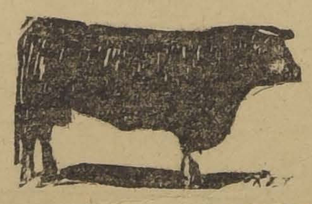

Se Rematarán
En nuestro local el
Martes 2 de Noviembre
A LAS 2 P. M.

43 espléndidos TOROS SHORTHORN y DAIRY SHORTHORN en estado de servicio, seleccionado lote que presenta este Criadero, entre ellos viene la producción del TORO IMPORTADO, EARL of OXFORD. Todos estos toros vienen con certificado de estar libres de tuberculosis.

En exhibición y para venta en privado se presentará un LOTE DE VAQUILLAS SHORTHORN PURAS, de primer orden, escogidas y preparadas para Exposición.

Los animales y catálogos a la vista el LUNES 1.o de Noviembre.

Eduardo Rodríguez y Cía.

LA HERNIA CURADA

Sin operación, sin dolor, sin molestia con el

NUEVO BRAGUERO FRANCÉS DE A. CLAVERIE

Neumático, impermeable y sin muelle

Tan maravilloso aparato, basado sobre recientes descubrimientos é inventado por el gran especialista de Paris, **Mr. A. CLAVERIE (S. G. D. G.), 234, Faubourg St-Martin, Paris,** es el único que ya desde su aplicación, asegura un alivio absoluto realizando la contención perfecta y suave de todos los casos de hernia sean cuales fueren la antiguedad y volumen del tumor.

Ligero, flexible, invisible, impermeable é inalterable conviene á todos, hombres, mujeres, niños y ancianos, y permite entregarse á todas las profesiones y á todos los deportes.

Más de 5 000 medicos recomiendan el nuevo Braguero Francés CLAVERIE como primer braguero del mundo.

Por eso, dicho aparato, único verdaderamente serio y científico, ha obtenido las más altas recompensas en las Exposiciones universales. Ha sido objeto de millares de entusiastas atestaciones, habiendo sido adoptado por más de **2.000.000 de herniados** del mundo entero, los cuales gracias á tal aparato han recobrado la plenitud de su salud y de sus fuerzas.

Depósito para CHILE: DROGUERIA FRANCESA, Delicias 787, SANTIAGO.
Librito ilustrado gratis sobre pedido.

Eduardo Rodriguez y Cía.

2855 – HUERFANOS – 2855

Caballares Chilenos

Fina Sangre en la Exposición

El Jueves 4 de Noviembre a las 10 A. M.

Se Rematarán a las 10 A. M.

CRIADERO ACULEO

6 POTRANCAS CHILENAS, finas, inscritas en la S. N. de A.

2 POTROS CHILENOS, FINOS, de 3 años, inscritos en la S. N. A.

1 POTRITO CHILENO, FINO, de 2 años, inscrito en la S. N. A.

Criadero "Los Bronces"

5 POTROS FINA SANGRE CHILENOS, inscritos en la S. N. A.

Del señor Julio Michaux

4 POTROS PERCHERON FRANCES, hijos de padre importado.

EDUARDO RODRIGUEZ y Cía.

Eduardo Rodriguez y Cía.

2855 – HUERFANOS – 2855

Carneros y Borregas Hamshiredown

El Jueves 4 de Noviembre a las 10 A. M.
En el recinto de la Exposición

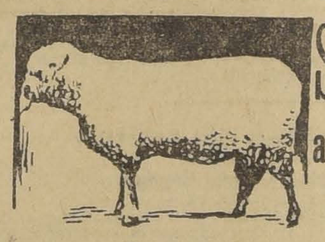

Se Rematarán a las 10 A. M. en la Exposición

Del Criadero San Carlos, del señor José Luis Coo

10 CARNEROS HAMSHIREDOWN, finos, presentados en la Exposición, en estado de servicio.

10 BORREGAS HAMSHIREDOWN, finas, presentadas en la Exposición, en estado de servicio.

Del Criadero "Quimávida", del señor Víctor Ortúzar

10 CARNEROS HAMSHIREDOWN, finos, presentados en la Exposición, en estado de servicio.

EDUARDO RODRIGUEZ y Cía.

PROPUESTAS PUBLICAS

La Inspección de Fábricas y Maestranza del Ejército solicita propuestas públicas para entregar maderas hasta las siguientes cantidades:

PINO EN BRUTO.— 13,736 pies (trece mil setecientos treinta y seis pies).

RAULI COMPUESTO.— 15,800 piezas de 3|4'' x 4 1|2'' machihembradas y con un rodón.
11,100 piezas de 1 1|2'' x 4 1|2'' machihembradas.

ROBLE EN BRUTO.— 128,297 pies (ciento veintiocho mil doscientos noventa y siete pies).

ALAMO EN BRUTO.— 1.000 álamo de 1'' x 8''.

Las propuestas se abrirán en la oficina del señor Inspector, el 2 de Noviembre, a las 10 A. M.

Bases y antecedentes en la Sección Almacenes.

Santiago, 25 de Octubre de 1920.

1787-31-O.

FERROCARRILES DEL ESTADO

Se solicitan propuestas públicas para el 10 de Noviembre próximo por aceites, para ejes, máquinas y cilindros, hilachas de lana, de algodón, grasa consistente, parafina, carburo de calcio, bencina, aceite para alumbrado, cañería de fierro galvanizado, hoja lata, usados completos, cueros para encuadernación, papel para imprenta, gasómetro y farol para alumbrado acetileno, y madera de pino amarillo.

Bases y antecedentes en el Departamento de Materiales y Almacenes (Estación Alameda).

Santiago 5 de Agosto de 1920.

Se solicitan propuestas públicas para el 5 de Noviembre próximo por: calendarios esfoliadores, cañería de fierro negro, latón, cobre y de bronce, aguarrás, barnices, bórax, sal amoniaco en polvo, alambre de cobre vulcanizado, huincha aisladora, lampazos, eléctricas, pernos de fierro con tuercas, jabón para limpiar, cáñamo para soldadura autógena y madera de pino oregón.

Bases y antecedentes en el Departamento de Materiales y Almacenes (Estación Alameda).

Santiago, 13 de Octubre de 1920.

PROPUESTAS POR CARBON FOSIL

Se piden propuestas públicas cerradas para la provisión de 20 mil toneladas métricas de carbón fósil a la Red Central Sur y 50,000 a la Red Central Norte, en conformidad a las bases y especificaciones respectivas, que proporcionará el Departamento de Materiales y A.

Las propuestas deben presentarse en el citado Departamento el día Martes 14 de Diciembre próximo, a las 10 A. M.

Santiago, 11 de Setiembre de 1920.

BITTER DESPOUY
ES MEJOR
DEPOSITO CENTRAL:
ALFREDO BLANCHARD
Calle LA BOLSA 34 TELEFONO 1890

INFORMACIONES COMERCIALES, INDUSTRIALES Y AGRICOLAS

TURF

Club Hípico

LOS TRABAJOS DE AYER

Pista de arena

Garra de Hierro, montado por S. Martínez, pasó 1.800 metros en 2.9.

—Activo, contado por J. F. Bernal, cotejó 1.000 metros en 1.5 2|5.

—Eylau, conducida por A. Molina, trabajó 1.400 metros sin gran apuro en 1.36 3|5.

—Chacoli, montado por un aprendiz, movió 600 metros en 41 1|5.

—Paf, montado por M. Gamboa, atropelló al carrerón 600 metros en 44 y completó la vuelta suave y repitió 800 metros en 59.

—Verge d'or, montada por A. Nieto, movió fuerte 600 metros en 38 2|5.

—Verdi, montado por un aprendiz, trabajó 1.400 metros en 1.35 1|5.

—Tiradente, montado por R. Piérola, pasó una vuelta en 2.21.

—Pérfido, montado por un aprendiz, largó 1.400 metros en 1.37 2|5.

—Linda Thelma, conducida por L. Tapia, movió 400 metros en 26. Completó la vuelta suave y repitió 800 metros en 56.

——Harmonía y Erin, manejadas ambas por aprendices, pasaron 1.400 metros a voluntad, en 1.41 3|5; ganan Erin por medio cuerpo.

—Fideline, montada por J. F. Bernal, pasó 1.800 metros sin gran apuro, en 2.7 2|5.

—Prontitud, montada por un aprendiz, movió 600 metros en 39.

—Tellito, conducida por C. Cruz, atropelló al carrerón 56. Después de un descanso, repitió igual distancia en 53.

—Chateau Gonthier, montado por J. Vergara, trabajó 1.800 metros en 2.7 2|5.

—Exeter, montado por J. Salfate, largó 1.400 metros en 1.36.

—Sebastopol, montado por M. Gamboa, pasó 1.000 metros en 1.8 3|5. Siguió la vuelta suave y repitió la misma distancia en 1.7 3|5.

—Electrón, montado por R. Piérola, largó 1.600 metros a voluntad, en 2.12.

—Elqui, montado por D. 2.o López, atropelló 800 metros en 53 3|5.

—Durbar, montado por A. Molina, trabajó 1.200 metros, repetidos. En la última vez marcó 1.23.

—His Majesty, montado por J. Vergara, atropelló 1.000 metros en 1.8 2|5.

—Rhum, montada por R. Piérola, largó 1.200 metros en 1.20.

—Pasco, montado por J. Arancibia, movió 600 metros en 40 1|5. Después de un largo descanso repitió igual distancia en 93 3|5.

—Fabia, conducida por un aprendiz, pasó 1.800 metros en 2.7.

—Fácil, montado por R. Piérola, movió 600 metros en 40. Después de un descanso repitió igual distancia en 41.

—Bastián, montado por un aprendiz, cotejó 1.000 metros en 1.5 3|5.

—Cachivache, montado por D. 2.o López, trabajó una vuelta y 600 metros en 3.5 2|5. En la primera vuelta marcó 2.20 3|5.

—Voyou, montado por un aprendiz, movió 600 metros en 40.

—Glass, montado por J. Arancibia, largó 1|600 metros en 1.51 2|5.

—Don Alvaro, montado por A. Molina, pasó 1.800 metros a voluntad en 2.9.

—Campoamor, montado por J. Vergara, atropelló 800 metros en 53.

—His Lordship, montado por A. Molina, pasó a voluntad 1.600 metros en 1.51.

—Ninfa, montada por G. Aravena, pasó 1.800 metros en 2.9.

—Thermidor, montado por A. Molina, largó 1.400 metros en 1.37.

—Declamación, manejada por G. Aravena, movió 600 metros en 38 3|5.

—Compiegne, montado por un aprendiz, movió 400 metros en 25 3|5.

NOTICIAS DIVERSAS

Conciencia.—Esta hija de Simoun y Pródiga, que está a cargo del preparador Daniel Sandoval, se encuentra enferma. La atiende el veterinario señor Varichon.

Protector.—Que estaba al cuidado del preparador y jockey Juan Pinto, ha pasado bajo la dirección del entraineur Pedro Marchesini.

Señoraso.—Después de haber sufrido la aplicación de un caustico a una de sus manos, ha empezado a hacer ejercicios a la marcha.

TRIBUNALES

CORTE SUPREMA

Movimiento habido en 29 de Octubre de 1920

1.a sala.—1. Contra Arturo Kusstmann ((competencia), trámite; 2. Enrique Valck con Delicia Cepeda, pendiente; 3. María Achner con Juan House, en acuerdo; 4. Lucinda Carrasco y otros con Duhalde y otros, trámite; 5. Guillermo Kusth con Juan de Dios Montenegro, en acuerdo.

Don Alberto González con don Federico G. Rudolph alegan en la pendiente.

2.a sala.—1. Contra Sucesión Dionisio Serey, pendiente.

Las demás no vistas.

Los señores Santiago Lazo con don Alfredo Urzúa alegan en la 1.a.

Falladas de acuerdo: Apelación Carlos Muñoz Freire (confección estados bimestrales), conf. resolución apelada.

CORTE DE APELACIONES

Movimiento del 29 de Octubre de 1920

1.a sala.—Acuerdo 3. Delpiano contra Municipalidad Ñuñoa, sin lugar deserción; 3. Crisóstomo contra Correa, fallada sin lugar. Recurso queja Alberto Larenas.

Alegaron:

En la 8.a, don Guillermo Rossel con don Enrique Burgos V.

2.a sala.—Contra Valericio Donoso y otro, aprobada; 1. Elvira Benesalli de G. contra Mateo Guinart, trámite; 2. The Chilian Electric Tramway contra Compañía Alemana de Electricidad, suspendida; 3. Juan Bersano contra Browing y Cía.; 4. Shinya Hnos, quiebra; 6. Expediente Sucesión Delfina Rodríguez, confirmada; 7. Nicolás Orrego contra Alberto Onfray, mal anunciada; 8. Sergio Yure contra Manuel Lopaga, trámite.

Alegaron:

En la 4.a, don Horacio Walker con don Arturo Alessandri R. y don José Luis Cornejo.

3.a sala.—Agregada fallada. Contra L. Gorigoitía, fallada; 1. Fisco contra Ruffat, fallada; 3. Silva contra Hevia; fallada acuerdo, comuna Peñazor, lista mayores contribuyentes; fallada acuerdo, Compañía Alemana Transatlántica de Electricidad contra Compañía Chilena de Tracción y Alumbrados Eléctricos.

Alegaron:

En la 1.a, don Isidoro Vásquez con don Carlos Vega Lizardi.

En la 3.a, don José Dolores Gajardo con don José S. Escobar.

4.a sala.—1. Weschmeister y Cía. contra E. de los Ferrocarriles del Estado, suspendida; 2. Sociedad Instrucción Primaria de Santiago, trámite; 3. Olegario Muñoz contra Juan de D. Galáz, confirmada; 4. Celia Aguirre de J. contra Banco Garantizador de V., suspendida; 5. Mercedes Pérez de C. contra Ramón Puyular, acuerdo; 6. Arturo Fernández contra Sucesión Pedro Pavez, revocada; 7. Schiavetti Hnos. contra Ferrocarriles del Estado, suspendida; 8. Schiavetti Hnos. contra Ferrocarriles del Estado, suspendida; 9. José Mich contra Ferrocarriles del Estado, acuerdo; 11. Vicente Mancilla contra Ferrocarriles del Estado, suspendida; 13. Williamson y Cía. y Compañía Blanco Encalada con Fisco, trámite.

La causa en acuerdo "Etchepare contra Alcalde, en trámite.

Alegaron:

En la 1.a, don Osvaldo Hevia L. con don Francisco Fabres L.

En la 5.a, don Pedro Abalos con don Agustín López Salinas.

En la 6.a, don Julio Lezaeta, revocando.

En la 9.a, don Carlos Toro con don Carlos Villalón.

1.a SECRETARIA

Ingreso civil

Fredes contra Aravena, 1.er Juzgado.
Velasco contra Vergara, 1.er Juzgado.
Fernández contra González, 5.o Juzgado.
Baeza contra Basaure, 5.o Juzgado.

Ingreso criminal

Contra E. Acevedo, 1.er Juzgado.
Contra E. Galáz, 1.er Juzgado.
Contra M. Vásquez, 1.er Juzgado.
Contra C. Moraga, 4.o Juzgado.
Contra A. Jiménez, Buin.
Contra J. Escobedo, Buin.
Contra C. Yerten, Buin.
Contra P. Leiva, Rengo.
Toro contra Urra, Rengo.
Contra R| González, San Antonio.
Contra M. Contreras, Peumo.
Contra P. Hernández, 3.er Juzgado.
Contra B. Montano, 3.er Juzgado.
Contra A. Bonfratello, 3.er Juzgado.
Contra O. Rodríguez, 3.er Juzgado.
Contra E. Sotelo, 3.er Juzgado.
Contra Z. Alvarez, 3.er Juzgado.
Contra P. Ortúzar, 2.o Juzgado.
Contra E. Berríos, 2.o Juzgado.

Señor Arquitecto!
PIDIENDO PROPUESTAS POR
ASCENSORES OTIS
y ahorrarán dinero Ud. y sus clientes.
Unicos representantes para Chile
RAAB-BELLE Y Cía.
INJENIEROS
ESTADO 235

CAMBIO

BANCARIO	10 1|4
COMERCIAL	10 5|16

EQUIVALENCIAS DEL CAMBIO BANCARIO

1 LIBRA VALE	$ 23.41
1 DOLAR	6.94 3/4
1 FRANCO	0.43
1 MARCO	0.09
1 LIRA	0.25.6
1 PESETA	0.94
1 NAC. ARG.	2.44 3/4

PREMIO DEL ORO: 102.80%

VALOR DEL PESO ORO DE 18 PENIQUES

Al cambio bancario de 10 1|4, un peso oro de 18 d. vale $ 1.75.60.

El recargo comercial es de 102.80 por ciento, y hay una diferencia de 27.20 por ciento.

LA LIBRA Y EL DOLAR

Los telegramas procedentes de Nueva York, recibidos ayer en los Bancos de esta ciudad, indican las siguientes cotizaciones:

Oro americano a la vista

Alemán Transatlántico	$3.46 1/2
Londres y Río de la Plata	3.46 3/4
City Bank	3.46 3/4
Anglo Sud Americano	3.46

LOS BANCOS QUE SE EXPRESAN, HAN FIJADO LOS CAMBIOS SIGUIENTES:

BANCO DE CHILE
Octubre 29.

Plazas	90 d|v	A la vista
Londres	10 1|4	10 1|32
París	2.31	2.26
N. York	—	6.94 3|4
Italia	3.89 1|2	3.81
España	1.06 1|4	1.04
Hamburgo	10.25	10.08

BANCO ESPAÑOL DE CHILE
Octubre 29

El Banco Español de Chile fijó ayer los siguientes cambios:

Plaza	90 d|v	A la vista
Londres	10 1|4	10 1|32
La libra vale	23.41	23.92
La peseta	0.94.38	0.97.08
El franco	0.43.47	0.43.95
El dólar	—	6.93
El nac. arg.	—	2.41

BANCO DE LONDRES Y RIO DE LA PLATA Ldo.
Octubre 29.

Cambios sobre el exterior:

Plazas	90 d|v	A la vista
Londres	10 1|4	10 1|32
París	2.31 1|4	2.26 1|2
Amberes	—	2.12 1|2
N. York	—	6.95 1|2
España	—	1.03
Italia	—	3.77 1|2
Brasil	—	10
Uruguay	—	5.64 1|2
Argentina	—	2.45
Alemania	—	—
Suiza	—	90 1|2
Siria	—	10
Portugal	—	"
Panamá	—	"
Perú	—	"

BANCO DE FRANCISCO MUÑOZ DE ARCE

Cambios a la vista sobre el extranjero:
Octubre 29.

Londres	10 1|32
España	0.98
Francia	0.44
Italia	0.25 1|2
Suiza	1.07 3|4
Norte América	6.85 1|2
Argentina	2.41 3|4
Alemania	10.20

BANCO GERMANICO DE LA AMERICA DEL SUD
Octubre 29.

Cambios a la vista sobre el exterior:

Alemania (Mcs.)	10.80
Argentina (M|C.)	2.41
España (Ptas.)	1.04
Holanda (Fl.)	0.47
Nueva York (M|C.)	6.84 1/2
Suecia (Cor.)	0.72
Suiza (Frs.)	0.91 3/4
Viena (Cor.)	27.—

El Banco abona intereses sobre depósitos en moneda extranjera.

BOLSA DE COMERCIO

MOVIMIENTO

Las operaciones de ayer en el mercado bursátil se concretaron casi exclusivamente a conformes en Llallaguas, títulos del cual se adjudicaron durante las ruedas 19,800 acciones a diferentes precios para Noviembre 18, siendo el máximum 294 y el mínimum de 268.

Las acciones de Lota y Coronel, Lebu y Antofagasta se mostraron, también, durante las ruedas, bastante solicitadas, arrojando sus ventas una importante suma.

Durante la segunda hora se llevó a efecto el remate anunciado de acciones del Banco de Chile, Pintados y Monte Blanco, y que se detalla en el movimiento de la rueda que se da a continuación.

Fuera de 125,000 Garantizador 8 por ciento del año de 1912, que se vendieron a 83, los demás bonos se vieron poco movidos.

El precio de los papeles en general, se vió de baja y títulos hubo como Llallagua, Antofagasta y Loa que perdieron 21, 3 1|2 y 5 1|2 puntos, respectivamente.

Los bonos, como las acciones, se mostraron flojos y de baja.

CIERRE DEL CAMBIO Y ORO

Cambio, vendedor, 10 5|32; comprador, 10 3|16.

Oro, vendedor, 105; comprador, 104.50.

OPERACIONES DE AYER

Primera rueda

300 Llallagua, Nov. 18, 294.
700 Llallagua, Nov. 18, 293.
300 Llallagua, Nov. 18, 291.
400 Llallagua, Nov. 18, 290.
200 Llallagua, Nov. 18, 289.
1000 Llallagua, Nov. 18, 288.
200 Llallagua, Nov. 18, 287.
100 Llallagua, Nov. 18, 286.
1500 Llallagua, Nov. 18, 287.
200 Llallagua, Nov. 18, 288.
600 Llallagua, Nov. 18, 286.
100 Llallagua, Nov. 18, 287.
600 Llallagua, Nov. 18, 285.
200 Antofagasta, Nov. 18, 182.
1200 Llallagua, Nov. 18, 284.
12000 Hip. 7 .., 86.
6000 Hip. 7-1, 86.
2000 Hip. 7-1, 86.
200 Lota, Nov. 18, 67.
500 Llallagua, Nov. 18, 284.
200 Llallagua, Nov. 18, 284.
100 Lota, Nov. 18, 67.
1000 Garantizador, 8, 81.
1 Club Hípico, 6,800.
200 Lota, Nov. 18, 66 1|2.
200 Lota, Nov. 18, 66 1|2.
800 Llallagua, Nov. 18, 284.
4700 Llallagua, Nov. 18, 284.
100 Antofagasta, Nov. 18, 180.
200 Llallagua, Nov. 18, 284.
100 Antofagasta, Nov. 18, 179.
300 Lota, Nov. 18, 66 3|4.
200 Lebu, Nov. 18, 90.
100 Antofagasta, Nov. 18, 179.
200 Lota, Nov. 18, 66 3|4.
200 Antofagasta, Nov. 4, 178 1|2.
400 Llallagua, Nov. 18, 282.
400 Llallagua, Nov. 18, 282.
300 Llallagua, Nov. 18, 282.
200 Llallagua, Nov. 18, 282.
100 Llallagua, Nov. 18, 283.
125 mil, Garantizador 8, 1912, 83
200 Llallagua, Nov. 18, 283.
500 Llallagua, Nov. 18, 282.
100 Llallagua, Nov. 18, 282.
100 Llallagua, Nov. 18, 282.
200 Llallagua, Nov. 18, 282.
500 Lebu, Nov. 18, 90.

Segunda rueda

2000 Caja 8-1, 100 3|4.
200 Llallagua, Nov. 18, 283.
14000 Caja 8-1, 100 1|2.
4 Gas, 106 1|2.
5000 Caja 8-1, 100 3|8.
100 Llallagua, Nov. 18, 280.
100 Llallagua, Nov. 18, 280.
5000 Hip. 8-1, 94 3|4.
2000 Caja 7-1, 92 1|2.
100 Llallagua, Nov. 18, 279.
100 Llallagua, Nov. 18, 279.
100 Llallagua, Nov. 18, 279.
100 Llallagua, Nov. 18, 278.
100 Llallagua, Nov. 18, 277.
100 Llallagua, Nov. 18, 277.
23000 Caja 8-1, 100 1|2.
1000 Caja 8-1, 100 1|2.
3000 Caja 8-1, 100 1|2.
5000 Caja 8-1, 100 1|2.
1000 Caja 7-1, 92 1|2.
200 Lota, Nov. 18, 67.
100 Antof. Nov. 18, 177.
100 Llallagua, Nov. 18, 276.
200 Llallagua, Nov. 18, 276 1|2.
200 Caja 8-1, 101.
200 Lota, Nov. 4, 67.
20 Banco Nacional, 60.
70 Viñas, 45.
1000 Hip. 7, 88.
200 Lota, Nov. 18, 87.
100 Lota, Nov. 18, 87.
100 Llallagua, Nov. 18, 275.
100 Llallagua, Nov. 4, 273.
500 Banco Chile, P. S., 192 1|2.
1000 Banco Chile, P. S., 192 1|2.
300 Banco Chile, P. S., 193.
1000 Banco Chile, P. S., 193.
900 Banco Chile, P. S., 193 1|4.
500 Banco Chile, P. S., 193 1|4.
1000 Banco Chile, P. S., 193 1|4.
1000 Banco Chile, P. S., 193 1|4.
200 Banco Chile, P. S., 193 1|2.
500 Banco Chile, P. S., 193 1|4.
1000 Banco Chile, P. S., 193 1|4.
100 Banco Chile, P. S., 194.
100 Banco Chile P. S., 193 1|2.
200 Banco Chile, P. S., 193 1|4.
42 Banco Chile, P. S., 193 3|4.
100 Pintados, P. S., 1.10.
100 Pintados, P. S., 1.10.
13 Pintados, P. S., 0.60.
50 Pintados, P. S., 1.50.
100 Pintados, P. S., 1.60.
70 Pintados, P. S., 1.60.
14 Pintados, P. S., 1.
20 Pintados, P. S., 1.25.
53 Pintados, P. S., 1.70.
20 Pintados, P. S., 1.60.
500 Pintados, P. S., 2.40.
50 Pintados, 2.20.
25 Pintados, P. S., 2.30.
50 Pintados, P. S., 2.40.
12 Pintados, P. S., 2.40.
50 Pintados, P. S., 2.65.
30 Pintados, P. S., 2.80.
10 Pintados, P. S., 3.25.
50 Pintados, P. S., 2.60.
125 Pintados, P. S., 2.70.
84 Pintados, P. S., 2.50.
25 Monte Blanco, P. S., 2 3|4.
200 Llallagua, Nov. 18, 272.
200 Llallagua, Nov. 18, 270.
500 Llallagua, Nov. 18, 270.
600 Llallagua, Nov. 18, 270.
500 Llallagua, Nov. 18, 270.
300 Llallagua, Nov. 18, 268.
100 Llallagua, Nov. 18, 270.
100 Llallagua, Nov. 18, 269.
100 Llallagua, Nov. 18, 269.

OFERTAS, DEMANDAS Y ULTIMAS COTIZACIONES

BONOS

Caja 8-1 .—Comprador por 10 mil a 100 3|8 y vendedor por 9,000 a 100 1|2.

Caja 7-1%.—Vendedor por 10 mil a 92 1|2.

Hipotecario 8-2%. — Vendedor por 2000 a 95.

Hipotecario 8-1%. — Vendedor por 20,000 a 94 3|4.

Hipotecario 7-1%. — Comprador por 10,000 a 86.

Garantizador 8%. — Vendedor por 7,000 a 80 1|2.

ACCIONES BANCARIAS

Nacional. — Quedó comprador por 300 acciones a 60 1|4.

Santiago. — Hubo comprador por 26 acciones a 37 y vendedor por 10 a 38.

Industria y Comercio.—Se ofreció vender 100 acciones a 23.

Francés.—A 57 hubo compradores por 20 acciones.

Hipotecario Nacional. — Quedó vendedor por 50 acciones a 89.

SOCIEDADES MINERAS

Llallagua. — Hubo comprador en rueda por 200 acciones a 268 para Noviembre 18.

Cerraron con transacciones y compradores a 275 para Noviembre 28.

Tocopilla. — Quedó vendedor en rueda por 1,000 acciones a 40 para Noviembre 4.

Lota y Coronel. — En rueda quedó comprador por 500 acciones a 67 para Noviembre 18, y vendedor por 200 a 66 3|4 al contado.

Oruro. — Hubo vendedor en rueda por 500 acciones a 23 para Noviembre 18.

Vacas. — Quedó vendedor en rueda por 500 acciones a 5 1|2 para Noviembre 4.

Martas. — En rueda hubo comprador por 500 acciones a 12 para Noviembre 18.

Martas liberadas.—A 14 al contado se pidieron en rueda 500 acciones y se ofreció igual cantidad a 16, también al contado.

Disputada. — Se ofreció vender en rueda 200 acciones a 20 1|2 para Noviembre 4.

Demasías. — Quedó comprador en rueda por 300 acciones a 21 para Noviembre 18, y vendedor por 200 a 23 al contado.

Caylloma. — Hubo vendedor en rueda por 500 acciones a 9 1|4 para Noviembre 4.

Tres Puntas. — En rueda hubo comprador por 300 acciones a 5 3|4 y vendedor por 500 a 6, ambas al contado.

Monte Blanco. — A 5 al contado se pidieron en rueda 500 acciones.

Arauco. — Quedó vendedor en rueda por 500 acciones a 2 1|4 para Noviembre 4.

SOCIEDADES SALITRERAS

Antofagasta. — En rueda hubo comprador por 100 acciones a 176 1|2 para Novimebre 18.

Cerraron con transacciones a 180 1|2 para Noviembre 18.

Loa.—Quedó vendedor en rueda por 200 acciones a 100 para Noviembre 18.

SOCIEDADES GANADERAS

Tierra del Fuego. — Hubo comprador en rueda por 20 y 50 acciones a 80 al contado.

SOCIEDADES INDUSTRIALES

Gas de Santiago. — Quedó comprador en rueda por 40 acciones a 106 y vendedor por 25 a 106 1|2, ambas al contado.

Electricidad. — En rueda hubo vendedor por 100 acciones a 23 para Noviembre 18.

Austral. — A 45 al contado se ofreció comprar en rueda 70 acciones, y vender 200 al mismo precio para Noviembre 4.

Malvoa.—En rueda quedó comprador por 200 acciones a 25 para Noviembre 18 y vendedor por 200 al mismo precio para Noviembre 4.

Tabacos. — A 80 al contado se pidieron en rueda 200 acciones.

Cemento Melón. — Hubo vendedor en rueda por 20 acciones a 32 al contado.

Vapores. — Quedó vendedor en rueda por 100 acciones a 220 para Noviembre 4.

San Bernardo. — A 130 al contado se ofreció comprar en rueda 10 acciones.

Laboratorio Chile. — Hubo vendedor en rueda por 50 acciones a 60 al contado.

T. Comercial.—Quedó comprador en rueda por 500 acciones a 47 al contado.

SOCIEDADES PETROLIFERAS

Nacional de Petróleos. — En rueda quedó vendedor por 100 acciones a 1.50 para Noviembre 4.

OPERACIONES de VALPARAISO

1.a rueda

1100 Llallavua, Nov. 18, 290.
100 Llallagua, Nov. 4, 286.
600 Llallagua, Nov. 4, 285.
700 Llallagua, Nov. 18, 285.
500 Llallagua, Nov. 18, 283.
300 Llallagua, Nov. 4, 283.
800 Llallagua, Nov. 18, 286.
700 Llallagua, Nov. 4, 284.
100 Llallagua, Nov. 4, 285.
500 Antof., Nov. 18, 182.
100 Malvoa, Nov. 4, 25 1|2.
500 Antof., Nov. 4, 180 1|2.
200 Lastenia, Nov. 4, 60 1|2.
200 Lota, Nov. 18, 68.
200 Lota, Nov. 18, 67 1|2.
100 Llallagua, Nov. 18, 284.
30000 Caja 8%, 101.
1300 Loa, Nov. 4, 100.
200 Loa, Nov. 4, 99 1|2.
100 Llallagua, Nov. 18, 281.
800 Llallagua, Nov. 18, 279.
100 Lastenia, Nov. 4, 70.

2.a rueda

1000 Viñas, Nov. 4, 44 1|2.
550 Vapores, Nov. 4, 218.
200 Penco, Nov. 4, 43.
900 Llallagua, Nov. 4, 275.
300 Llallagua, Nov. 4, 274.
400 Llallagua, Nov. 18, 276.
100 Lota, Nov. 18, 67.
100 Bco. Italiano, A. P. S., 26.
200 Fco. Chilena, P. S., 40.
4 Huanchaca, P. S., 20.
5 Malvoa, P. S., 22.
31 Totoral, P. S., 15.
35 Banco Chile, P. S., 192 1|2.
143 Taltal, P. S., 10.
5 Llallaguas, P. S., 265.

LETRAS

1.a rueda.—Vendedor: 10 13|32; comprador: 10 7|16.

2.a rueda.—Vendedor: 10 9|32; comprador: 10 5|16.

ORO

1.a rueda. — Vendedor: 103; comprador: 102.70.

2.a rueda. — Vendedor: 103; comprador: 102.80.

ACCIONES Y BONOS

ULTIMAS COTIZACIONES

	Pagados	Precios	
BANCOS			
Chile	$ 100	193 3|4	tr.
Curicó	$ 100	160	v.
Italiano	$ 100	36	v.
Español	$ 100	178	tr.
Nacional	$ 50	60 1|4	c.
Popular	$ 100	127	tr.
Talca	$ 100	153	tr.
Gar. de Valores	$ 100	20	c.
Francés de Chile	$ 50	58	tr.
Ind. y Comercio	$ 20	22	c.
Santiago	$ 100	136	tr.
Hip. de Chile	$ 200	628	tr.
Hip. Valparaíso	$ 100	120	tr.
SOCIEDADES MINERAS			
Antequera	£ 1	1 1|2	tr.
Araca	£ 1	48	c.
Arauco	$ 10	2	c.
Caylloma	sd 5	9 1|4	v.
Central de M.	$ 5	0.20	tr.
Car de Coronel	£ 1	6	tr.
Colquiri	$ 5	2 1|2	tr.
Disputada cod.	$ 25	20	v.
Fortuna C. (est)	$ 10	8	v.
Gatico	£ 1	14 1|2	tr.
Huanuni	£ 1	56	v.
Llallagua	£ 1	275	tr.
Lota y Co.	£ 20 oro	67	c.
Máfil	£ 1	178	tr.
Chañarcillo	ü 1	13 1|2	tr.
Choicas	£ 1	10	c.
Demasías	£ 1	21 1|2	tr.
Domeyko cob	$ 20	3 1|2	tr.
Marta	sch 5	13	v.
Monte Bco. est	£ 4	7	v.
Oruro est.	£ 1 20	23	v.
Oploca	£ 1	135 1|2	c.
Pintados S. so.	$ 38	4	tr.
Pod. de Coll c.	£ 5	16	tr.
S. Bartolo	$ 25	21	v.
S. J Oruro est.	£ 1	8	tr.
Santa Rita	$ 1	8 1|4	tr.
Schwager car.	$ 1	98	tr.
Taltal (plata)	$ 50	11	tr.
Tocopilla	£ 1	41	v.
Totoral (plata(	$ 10	15 1|2	tr.
Vacas	$ 15	5 3|4	tr.
SOCIEDADES SALITRERAS			
Antofagasta	$ 25	180 1|2	tr.
Agua Santa	£ 1	205	tr.
Castilla	$ 20	17 1|2	tr.
Lastenia	£ 1	64	tr.
Boquete	£ 5	59 1|2	tr.
La Unión	$ 20	19 1|2	tr.
Loa	£ 1	93 1|2	tr.
Perseverancia	$ 20	20	c.
Chilena de Sal	£ 1	30	tr.
Galicia	£ 1	35	tr.
Peñón	£ 1	15 1|2	tr.
GANADERAS Y AGRICOLAS			
Anglo Ch. Past.	$ 1	5 1|2	v.
Aysen	£ 1	3	c.
Chile Argentina	£ 1	10 1|4	tr.
Gente Grande	£ 1	85	tr.
Laguna Blanca	£ 1	90	tr.
Rupanco	$ 20	55	c.
Tierra del Fuego	£ 1	81	c.
Vallenar	$ 20	55	tr.
COMPAÑIAS DE SEGUROS			
La Alemana	$ 125	250	v.
La Alianza Chil.	$ 25	62 1|2	tr.
La América	$ 25	96	tr.
La Americana	$ 25	100	tr.
Araucana	$ 25	51 1|2	tr.
La Anglo Chilena	$ 25	87 1|2	tr.
La Central	$ 25	70	tr.
La Chilena Con.	$ 25	72	tr.
La Comercial	$ 75	205	c.
La Española	$ 50	340	tr.
La Francesa	$ 50	182	tr.
La Franco Ch.	$ 25	47 1|2	v.
Germania	$ 25	66	tr.
La Iberia	$ 62	109	tr.
La Industrial	$ 25	26	tr.
La Internacional	$ 35	135	tr.
La Italia	$ 100	400	tr.
La Mapocho	$ 50	190	tr.
La Nacional	$ 25	765	v.
Nueva España	$ 75	155	tr.
La Protectora	$ 25	185	tr.
La Santiago	$ 5	300	v.
La Uninó Chilena	$ 50	650	tr.
La Unión Nac.	$ 60	95	c.
SOCIEDADES INDUSTRIALES			
Am Shoe Fact.	$ 100	100	v.
Austral de Ma	£ 1	1.25	tr.
Buques y Mad.	$ 50	66	v.
Catres	$ 100	80	v.
Cemento Melón	$ 1	31 1|2	tr.
Cerv. Unidas	$ 20	42 1|2	tr.
Diques	$ 100	140	tr.
Chiclayo Azuf.	£ 1	30	v.
Electricidad	$ 50	120	c.
El Globo	$ 10	60	v.
Feria Izquierdo	$ 100	120	v.
Gas Santiago	$ 50	106	tr.
Gas Valparaíso	$ 50	84	tr.
Industrial	$ 20	37	tr.
Labor. Chile	$ 25	60	tr.
Malvoa	$ 20	25	c.
Mercado de la V.	$ 100	190	tr.
Penco azúcar	£ 1	45	tr.
San Ber. F. E.	$ 50	130	c.
San Martín (FT)	£ 1	1	v.
Tabacos		78	tr.
Tattersall	$ 100	148	v.
Tejidos Santiago	$ 100	400	c.
Teléf. Comercial	$ 25	47	tr.
T. Unidos	$ 50	32	tr.
Vidrios	$ 108	120	tr.
Vapores S. A.	$ 25 oro	218	tr.
Volcán	$ 50	70	v.
V. del Mar az.	£ 1	45	tr.
SOCIEDADES DIVERSAS			
B. de C. de S.	$1250	148000	tr.
Club Hípico	$ 500	6000	tr.
Créd. y Cons.	$ 50	39 1|2	tr.
BONOS			
C. 5 £ (31 Ma y 30 Se)		88 1|2	c.
Caja 8-1 (30 Ab y 31 Dic)		89 1|2	c.
Caja 7-1 (30 Ab y 31 Dic))		92 1|2	tr.
Gdor. 8. (30 Ju y 31 Dic)		81	tr.
Caja 7-2 (30 Ju y 31 Dic)		90	tr.
Caja 8-1 (30 Ma y 30 Se)		100 1|2	v.
Caja 8-2 (30 Ju y 31 Dic)		100 1|4	tr.
Gdor. 8. (30 Ju y 31 Dic)		81	tr.
Gdor. 7 (30 Ju y 31 Dic)		75	tr.
Hip. 8-1 ((30 Ma y 30 Se)		94 3|4	tr.
Hip. 7-2 (30 Ma y 30 Se)		88	tr.
Hip. 7-1 (30 Ma y 30 Se)		86	tr.
Municip. Priv. 8		92	tr
Hip. Nacional	$ 100	93 1|2	tr.

BOLSA COMERCIAL DE CHILE

SANTIAGO

Primera rueda

1000 Petróleos, Nov. 4, 1.45.
600 Central, 0.20.
5 Gas, 106.
100 Marta Lib., 16.
100 Id. Id., 16.
10 Gas, 106.
100 Marta, Nov. 4, 11 1|2.
100 Marta, Nov. 4, 11 1|2.
100 Id. Lib., 16.
100 Id., Nov. 18, 11 1|2.
10000 Caja 7 o|o 1 o|o, 92 1|4.
5000 Id. Id., 92 1|4.
200 Marta, Nov. 18, 11 1|2.
100 Id. Id., 11 1|4.
1250 Central, 0.20.

Segunda rueda

1000 Domeykos, 3 3|4.
100 Viñas, 43 1|4.
100 Fuegos, Nov. 4, 81.
100 Martas, Id., 11.
100 Id. Id., 11.
500 Id. Id., 11.
100 Tabacos, 80.

B. DE V. DE VALPARAISO

Primera rueda

1000 Malvoa, Nov. 4, 24 1|2.
500 Petróleos, Id., 1.40.
21500 Id. Id., 1.35.
2000 Id., 1.35.
1000 Petróleos, Nov. 18, 1.40.
100 Lotas, Id. 4, 67 1|2.
200 Lastenia, Id. 18, 60.
500 Id., Id. 4, 59 1|2.
200 Perfetti, Nov. 4, 12.

ORO

Vend., 103. Comp., 102.70.

CAMBIO

Vend., 10 13|32. Comp., 10 7|16.

LETRAS POR ORO

Vend., 21 1|8. Comp., 21 1|4.

Segunda rueda

200 Galicia, Nov. 4, 34 1|4.
200 Loa, Id., 99 1|2.
100 Oruro, Id. 18, 22.
200 Perfetti, Id., 12.
200 Malvoa, Id. 4, 24 1|2.
500 Id., Id. 18, 24 3|4.
100 Viñas, Nov. 18, 44.
1000 Petróleos, Id., 1.40.
2000 Id. Id., 1.35.
1000 Id., 1.35.
700 Gaticos, Nov. 4, 13 5|8.
100 Id., Id. 18, 13 5|8.
500 Lastenia, Id., 60.

ORO

Vend., 103. Comp., 102.80.

CAMBIO

Vend., 10 9|32. Comp., 10 5|16.

LETRAS POR ORO

Vend., 21. Comp., 21 1|8.

Santiago, 29 de Octubre de 1920.

COTIZACIONES DE METALES

Cablegrama sobre cotización de metales correspondiente al día 28 del presente.

Cobre: £ 89.0.0 al contado y £ 88.10.0 a plazo.

Estaño: £ 265.10.0 al contado y £ 267.0.0 a plazo.

Según estos precios, el estaño subió £ 3.5.0 al contado y £ 1.5.0 a plazo, y el cobre subió £ 0.15.0 al contado y plazo.

FERIA DEL MATADERO

Placer 960.—Estación San Diego

SANTIAGO

Transacciones al peso en la Feria del 28 de Octubre de 1920:
10 novillos, con 6120 kilos, a $ 1.26.
10 Id., 6985 Id., 1.25.
3 Id., 1405 Id., 1.09.
10 Id., 4155 Id., 1.04 1|2.
6 Id., 2010 Id., 0.77 1|2.
6 Id., 2230 Id., 0.73.
6 Id., 1940 Id., 0.69.
4 bueyes, con 2405 kilos, a $ 1.15.
4 Id., 2425 Id., 1.11 1|2.
4 Id., 2056 Id., 1.11.
1 Id., 660 Id., 1.11.
4 Id., 2250 Id., 1.10.
2 Id., 1160 Id., 1.06 1|2.
6 Id., 3520 Id., 1.02 1|2.
1 Id., 640 Id., 1.02 1|2.
1 Id., 720 Id., 0.99.
5 Id., 2925 Id., 0.98.
5 Id., 2650 Id., 0.91.
1 vaca, con 450 kilos, a $ 1.05
2 Id., 956 Id., 1.04.
2 Id., 860 Id., 1.03 1|2.
1 Id., 460 Id., 0.90 1|2.

MATADERO PUBLICO

ENCIERRA DE HOY

Octubre 30

Ganado mayor	
Bueyes	90
Novillos	152
Vacas	111
En vara	33
Total	386

Ganado menor	
Corderos	1262
Id. en vara	—
Cerdos	79
Id. en vara	—
Terneros	63
Id. en vara	—
Cabros	28
Id. en vara	—
Total	1433
Total general	1819

GUIA DE CORREDORES DE LA BOLSA DE COMERCIO

LUIS RAMIREZ SANZ, AUGUSTO OVALLE CASTILLO
Bandera 55 — Teléfono 2511

CARLOS DUVAL
Bandera 57, Int. 11. Teléfono 1813

OSCAR VALENZUELA VALDES
Bolsa de Comercio, Int. 20. Tel. 2553.

RAFAEL UNDURRAGA OVALLE
Bolsa Comercio, Ofi. 32. Tel. 2200

FRANCISCO Y ALBERTO HUERTA CIFUENTES
Calle Bolsa 66. Int. 24. Tel. 1128

HECTOR HERREROS, DOMINGO AMUNATEGUI
Bandera 71. Casilla 3149.

ALBERTO ROJAS H., RAUL BORIES L.
Calle Bolsa N.o 60. Int. 23

RICARDO VALDES
Bolsa Comercio. Of. N.o 33. Tel. 3194

FLORENCIO VILLAMIL C. y Cía.
Calle Bolsa 82. Int. 31. Tel. 2661

IRARRAZAVAL Y SUTIL
Bandera 35. Tel. 26. Casilla 2852

PEREIRA Y VALDES
Calle de la Bolsa N.o 33

ROBERTO EYZAGUIRRE
Morandé 227. Tel. 682. Casilla 476

JOSE URETA VALDES y Cía.
Bolsa Comercio 21. Teléfono 3338

JORGE Y RICARDO ASTABURUAGA LYON
Calle de la Bolsa 74. Int. 27. Tel. 3444

ARTURO WALKER
Moneda 1120. Teléfono 3425

AGUSTIN LLONA C., VICTOR UGARTE A.
Calle Bolsa 2341. Tel. 148

JULIO RIPAMONTI, RAMON ACHONDO
Bandera 73. Casilla 192. Tel. 3428.

ALBERTO FABRES
Morandé 327. Casilla 158. Tel. 928

LUIS ARIZTIA S., ROBERTO DONOSO
Bandera 78. Gal. de la Bolsa, Of. 30

TATTERSALL

Criadero 'Candelaria'

— DE DON —

MANUEL SERRANO

La venta anual de este Criadero tendrá lugar en nuestro establecimiento el

MIERCOLES 3 DE NOVIEMBRE

A las 2 1|2 P. M.

VENDRAN:

14 TOROS DURHAM SHORTHORN de 22 y 23 meses, todos en estado de servicio inmediato, hijos de Langlois y Vacas del Criadero. Estos animales se distinguen por su sanidad y procedencia lechera.

El Criadero tiene en actual servicio los siguientes Toros padres:

GOLD DUKE 17 th.

Nacido el 10 de Setiembre de 1917, hijo de GOLD DUKE que sacó el Champion el año 1917 en Santiago y el año 1918 en Osorno. La madre también Champion el año 1917.

WAY

Nacido en Diciembre de 1917, con 2.o premio el año 1919.

WARFULL

Nacido el año 1917, con primer premio en Temuco el año 1919.

Este Criadero adquirió este año todo el plantel fino del Criadero Valparaíso y el próximo año podrá ofrecer animales finos de pedigree.

EL GERENTE.

HOY Gran Realización de CAMISAS Y CORBATAS

Camisas Blancas.	$ 6.90
Camisas pechera color reforzada.	7.00
Camisas con puño y cuello.	8.70
Corbatas anchas.	1.40
Corbatas Papillón.	2.90
Corbatas anchas de seda	2.95
Camisetas colores crudos.	$ 3.90
Calzoncillos colores crudos.	5.20
Calcetines en varios colores.	1.40
Calcetines medio hilo.	1.95
Medias blancas	2.20
Medias en colores	2.00

Aproveche Ud. esta Ocasión sólo por HOY **-LA FLORIDA-Puente 666**

EJERCITO Y ARMADA

EN COMISION A EUROPA.—Está firmado por el Gobierno el decreto que comisiona al comandante del Ferrocarrileros, teniente coronel señor Luis Arenas, para que se traslade a Europa.

CLUB MILITAR. — El 13 de Noviembre se celebrará una junta general extraordinaria de socios del Club Militar, con el objeto de tratar de la reforma de los estatutos de la sección seguro de vida.

Se ruega la asistencia.

EL DIRECTOR DE LOS ARSENALES DE LA ARMADA. — Ha llegado a esta capital el director de los Arsenales de la Armada, capitán de navío don Luis J. Soffia.

En la tarde de ayer este jefe conferenció con el Ministro de Marina, sobre asuntos relacionados con el servicio.

LOS ESCAMPAVIAS. — Han partido con rumbo a Talde los escampavías que se encontraban en los canales del sur.

Los otros tres se hayan actualmente en Magallanes.

OFICIAL DE ESTADO MAYOR. —Después del año de prueba, ha sido nombrado oficial de Estado Mayor, en el Estado Mayor General, el mayor señor Carlos Salcedo.

EL BANQUETE AL INSPECTOR DE INSTRUCCION PRIMARIA DEL EJERCITO. — Hoy Sábado, a las 8 P. M., tendrá lugar en el salón de honor de la Unión Comercial, el banquete que ofrecen sus amigos al inspector de Instrucción Primaria del Ejército, don Máximo Guerrero, con motivo de cumplir treinta años de servicios en la enseñanza.

Solemnizará el acto con su presencia, el señor Ministro de Guerra, don Ladislao Errázuriz.

Amenizará el acto la banda del Regimiento Cazadores.

El local de la Unión Comercial se encuentra en la calle de Estado al llegar a la Alameda de las Delicias.

Tenida: traje de calle.

Las personas que no hayan pagado sus adhesiones hasta hoy a las 12 M., se considerarán excluídas de la manifestación.

MINISTERIO DE GUERRA. — Sobre la tramitación de asuntos relacionados con este departamento.—El Ministerio de Guerra, teniendo en cuenta que algunas veces, los funcionarios militares, al tramitar sus asuntos, se limitan únicamente a elevar los antecedentes respectivos, a conocimiento del Ministerio, sin expedir un informe concreto acerca del mismo, ha dispuesto que los comandos divisionarios y demás autoridades dependientes del Ministerio de Guerra, deberán ser explícitos en la tramitación de los asuntos que les incumbe, pronunciándose acerca de los mismos, ya sea en sentido favorable o desfavorable.

REGIMIENTO CORACEROS.—Ayer le han dado término a sus ejercicios, dos de los escuadrones del Regimiento Coraceros, que hace algunos días partieron de Viña del Mar a Quilpué.

En esta ciudad estaban practicando una serie de importantes ejercicios, que fueron presenciados por el jefe de la División, y la oficialidad de Regimiento.

DESTINACION. — El teniente coronel señor Manuel Vidal, ha sido destinado al Llanquihue, dejando el Chiloé.

ESCUELA NAVAL. — Nombramientos de cadetes efectivos. — Han sido nombrados cadetes efectivos de la Armada, los señores:

Carlos Baldey Alarcón, Gregorio Bisquert Rubio, Abelardo Castro Ramírez, Humberto Castro González, Gualberto Díaz Melo, Daniel Espejo Carrasco, Carlos Guiraldes Massabó, Rafael Gualda Palma, Claudio Guzmán Román, Guillermo Le Fort Levison, Enrique Muñoz Morgado, Armando Schmidt Garrido, Domingo Silva Dávila, Primitivo Torres Smith, Roberto Triviño González, Carlos Valenzuela Herrera y Guillermo Varas Arangua.

ACADEMIA DE GUERRA. — Fué aceptada la renuncia del profesor de servicio de Estado Mayor de la Academia de Guerra, capitán señor Aníbal González.

Asimismo, se le aceptó la renuncia al profesor de medios de comunicación, de la misma Academia, capitán señor Elías Veloso.

ACLARACION A UN DECRETO.—Se ha declarado que el retiro concedido al teniente 1.o de la Armada, señor Enrique Hormann Swetts, es temporal y no absoluto, como se establece en el decreto respectivo.

RETIROS. — Se les ha concedido su retiro temporal del servicio al cirujano 2.o de Ejército señor Pedro Vergara Gutiérrez.

—Su retiro le fué concedido al sargento 1.o del Ejército señor Abraham Muñoz Flores.

—Al cadete señor Carlos Saavedra Placencia, se le ha concedido su retiro de la Escuela de Ingenieros de la Armada.

LICENCIA. — Se le ha concedido licencia al contador de corbeta señor Ramón A. Mayer y al guardiamarina de 1.a clase señor Eduardo Mizón.

ASPIRANTES A OFICIALES DE RESERVA. — En la Comandancia General de Armas se encuentran a disposición de los interesados, varios títulos de aspirante a oficiales de reserva.

SE LES NECESITA. — En el Departamento del Personal se necesita al capitán señor Juan Contreras G. y al mayor señor Armando Díaz.

PRESENTACIONES. — A la Comandancia General de Armas se presentaron ayer: el mayor señor Luis Vargas Sánchez, de Puerto Montt y el capitán señor Temístocles Rojas, destinado a la 6.a Brigada de Infantería.

CRONICA POLICIAL

EL PROCESO DE LOS SINDICADOS POR SUBVERSIVOS. — Ayer el Ministro señor Molina, no practicó diligencia de importancia en la substanciación de este proceso.

En la tarde los detenidos que se encuentran en la Cárcel Pública de esta capital, fueron visitados por el Ministro señor Fóster Recabarren, quien les prometió que el proceso terminaría pronto. Quedarán en libertad todos aquellos detenidos que durante la substanciación del sumario, no es han sido comprobados los delitos.

..ATENTADOS DINAMITEROS.—El Ministro que conocía en la substanciación del proceso iniciado a raíz de los atentados dinamiteros habidos en las casas de don Joaquín Walker Martínez y de don Gonzalo Bulnes, ha concedido su excarcelación bajo fianza de dos mil pesos, el reo Carlos Wagner que como se sabe, había sido sindicado por la policía como el presunto autor de dichos atentados.

EL PROCESO POR ESPIONAJE PERUANO. — Se les levanta la incomunicación a los reos. — El Ministro, señor Luis A. Molina que ha tenido últimamente a su cargo este proceso, ayer expidió una orden por la que se les levantaba la incomunicación a los autores de la venta de documentos de importancia internacional, señores Jovino Novoa y Oscar Hurtado Aguirre.

Ayer, el Ministro impartió nuevas citaciones a personas que durante la substanciación de este proceso, han aparecido como conocedoras de algunos importantes antecedentes.

EL MINISTRO SEÑOR SANTAPAU. — Durante el día de ayer, el Ministro señor Francisco Santapau, continuó tomando conocimiento de las últimas declaraciones prestadas en los sumarios iniciados por las expeculaciones bursátiles, escándalos municipales y la presunta falsificación de un testamento.

Posiblemente a principios de la semana próxima, el señor Santapau empezará a tomar nuevas declaraciones e impartirá, a la vez, varias citaciones.

LO DE LAS SUBSISTENCIAS. —El juez señor Marco A. Aguirre continuó ayer tomando algunas declaraciones, a raíz del proceso de las subsistencias.

SECCION DE DETENIDOS. — Por falta de fondos se han paralizado las obras de adelanto en el establecimiento. — Oportunamente dimos a conocer a nuestros lectores de que el jefe de la Sección de Detenidos, había solicitado del Gobierno una suma extraordinaria de dinero, a fin de proceder a hacer algunas reparaciones de importancia en el edificio de la Sección, las que eran de suma necesidad.

Al efecto, el Gobierno concedió para ello una pequeña parte, con la cual el jefe del establecimiento don Joaquín Echeverría, **hizo construir** dos galpones, uno en el patio de los hombres y otro en el destinado a las mujeres.

Dichos galpones eran para que los detenidos hicieran algunos trabajos manuales y para que sirvieran, a la vez, como salas de conferencias para los presos.

Como con la suma dada para este objeto no se alcanzara a dar término a esta obra, ella ha tenido que ser paralizada ocasionando con esto, graves perjuicios para los detenidos porque éstos no tienen en donde instalarse durante las tardes calurosas de la presente temporada.

LA BIBLIOTECA DE LA SECCION. — El jefe de la Sección de Detenidos ha continuado recibiendo numerosos libros, a fin de aumentar la biblioteca destinada a los presos, la que presta utilísimos servicios a los detenidos.

Se nos encarga manifestar que las personas que simpaticen con esta laudable idea, pueden dirigir sus obsequios a la misma Sección.

LOS PUNGAS EN ACCION. — Antenoche entraron ladrones al domicilio del señor Alberto Prado Molina ubicado en la calle Catedral N.o 2283, y le robaron un terno de ropa de vestir en cuyas carteras tenía su billetera con dinero y un llavero.

El robo lo avalúa en la suma de 800 pesos.

De este hecho se dió cuenta ayer al juzgado de turno.

MAL PADRE.— La 8.a comisaría puso a disposición del juzgado a Pascual Trujillo, porque momentos antes a su aprehensión, había agredido con cuchillo a su hijo Sergio Trujillo, ocasionándole una herida grave en el abdómen, por lo que fué llevado a la Asistencia Pública, en donde quedó hospitalizado.

HECHOR APREHENDIDO. — Miguel Gajardo, pasó a las órdenes de la justicia, a petición de Patricio López, quien lo acusa de haberlo agredido con cortaplumas, ocasionándole varias heridas al parecer graves en el cuerpo.

Fué atendido por la Asistencia.

NIÑO HERIDO A PUÑALADAS. —A la Asistencia Pública fué remitido el niño Segundo Gilberto Maldonado, de 4 años de edad, gravemente herido con cuchillo por Lucio Huerta, el que fué aprehendido por la policía y puesto a disposición del juzgado.

ABANDONO DEL SERVICIO.—A la inspectoría de servicio de la 5.a comisaría se presentó don Luis Zamorano, dando cuenta que su empleada Carmela N., abandonó el servicio llevándole hurtadas varias especies que avalúa en la suma de 300 pesos.

MAL MARIDO. — Pedro Sánchez es un individuo que continuamente se ejercita al box con su mujer Eloísa Saavedra, a la que le da de golpes sin guardarle consideración alguna.

Anteayer, la Saavedra, cansada ya de este sport, se presentó a la policía denunciando a su marido el que fué aprehendido momentos después y puesto ayer a disposición del juzgado.

MODELO DE EMPLEADAS. — Doña Marcelina Moya de M. ha dado cuenta a la justicia para los efectos del caso, que sus empleadas Rebeca Martínez y Agustina Flores, han abandonado el servicio.

Al tiempo de retirarse dichas mujeres se llevaron consigo varias especies avaluadas por su dueña en la suma de 180 pesos.

CHEQUE SIN FONDOS.—Don Julio de la Vega dice que a Manuel J sús López le cambió el cheque número 010, girado contra el Banco de Chile, el cual al ser cobrado, no fué cancelado por no tener fondos la persona que lo había girado.

SIN RENDIR CUENTA. — A la Comisaría respectiva se presentó don Manuel Zamora, dando cuenta que Horacio Morales era cobrador de la Bodega de Frutos del País, de propiedad del señor Juan Petronavia, ubicado en la Avenida de Independencia número 618, cuyo empleado ha abandonado el servicio, en circunstancias que había cobrado varias cuentas por valor de dos mil 107 pesos.

HERIDO A CUCHILLO. — Rigoberto Fuentes fué puesto ayer a disposición del Juzgado del Crimen de turno, aprehendido por la policía de Renca, por haber herido de gravedad, con cuchillo, a un individuo apodado "El Milico", por lo que fué remitido a la Asistencia Pública.

VICTORIA ATROPELLADO.— El auriga Antonio Horta pasó a disposición del Juzgado, porque en los momentos en que gobernaba el victoria número 1156, se atravezó en la línea de Ñuñoa, siendo atropellado por un tranvía de dicha línea.

A consecuencias del choque, el victoria resultó con daños avaluados en 300 pesos.

ESPECIES VENDIDAS. — Ha dado cuenta a la policía el señor Isidro Iturriaga T., que entregó a Federico 2.o Leyton, varias especies a fin de que les hiciera algunos arreglos y que últimamente ha tenido conocimientos que éstas han sido vendidas en la suma de 600 pesos.

HERIDO DE GRAVEDAD. — Se dió cuenta al Juzgado de haberse remitido a la Posta Central de la Asistencia Pública, a Manuel Salinas Basulto, el que presentaba varias heridas de gravedad en el cuerpo, inferidas con cuchillo por Elvira Muñoz y su padre Juan Muñoz.

Salinas, dado la gravedad de las heridas, quedó hospitalizado en la Asistencia.

ARRENDATARIA LISTA. — Don Enrique Maira Orrego ha dado cuenta a la justicia que Rosa Reyes, a quien le arrendaba una casa de su propiedad ubicada en la calle de Eleuterio Ramírez número 852, se ha cambiado de domicilio llevándole hurtadas varias planchas de zinc que avalúa en la suma de mil quinientos pesos.

VICTIMA DE LOS DESCONOCIDOS. — Aníbal Carrasco Hernández fué enviado a la Asistencia Pública, con una herida grave en la región del abdomen, inferida con cuchillo por unos individuos que huyeron.

ESTAFA. — Alfredo Torres ha sido denunciado a la policía por el señor Adolfo Martínez, de haberle entregado varios materiales eléctricos, con el objeto de que le hiciera algunas instalaciones, misión que Torres no ha cumplido, por lo que el señor Martínez se considera estafado.

Las pérdidas están avaluadas en la suma de 237 pesos.

ASALTO Y DESPOJO. — Antenoche ,en los momentos en que se dirigía a su casa José Contreras, fué asaltado por varios desconocidos, los que después de haberlos golpeado, lo despojaron de una acordeón y otras especies que llevaba consigo.

HURTOS Y ROBOS.—José González pasó ayer a las órdenes del juez de turno, aprehendido por la policía a solicitud de don Julio Pereira, el que lo acusa de haberlo sorprendido infraganti, en los momentos en que se llevaba hurtada varias especies de su propiedad.

—Doña Ercilia Ramos dice que antenoche se introdujeron ladrones a su casa y le robaron varias especies cuyo monto no puede precisar.

—A la 7.a Comisaría dió cuenta Manuel Salinas, que sus ex-empleadas Natalia Gattica y Ana Morales, se han fugado llevándole hurtadas varias piezas de ropas de vestir, avaluadas en la cantidad de 200 pesos.

—Por valor de 200 pesos antenoche le hurtaron varias piezas de ropas de vestir al señor José Leoma.

—Ante la jefatura de la 3.a Comisaría se presentó doña Elena de Ochoa, exponiendo que desde el interior de su casa habitación ubicada en la calle de Rengifo número 747, le han hurtado varios trajes que estima en la suma de 400 pesos.

CIGARRILLOS
CASINO
con tabaco hebra y boquilla Ambré: 50 centavos el paquete

"LA MOTO"
Merced N.o 8
Recibimos de Holanda una partida de Aceite Castor especial para automóviles, no se congela ni se quema. Precio: $ 3.00 litro; por cajones de 10 galones, 5% de descuento. Puesto a domicilio o estación.
TELEFONO 3558 :-: CASILLA 2582
30-O

Maestranza Yungay
ESTACION YUNGAY
Oficina: Galería Alessandri 3-A - Teléfono 275 - Casilla 3267
Fábrica: Carrascal 3390 - Teléfono 24, Yungay
Esmero y buena ejecución obtendrá Ud. en todos los productos de estos TALLERES. Son los únicos que fabrican las famosas MAQUINAS REGADORAS y BARREDORAS, LUTOCAR, CARRETONES, y, en general, artículos para MUNICIPALIDADES. P.
31-O

-NO-
SE OLVIDE UD.
que unicamente puede adquirir un
Sombrero de Paja
que llene todo su gusto, por su chic, duración, buena confección y precio muy ventajoso en nuestra casa.
RECLAME: Sigue como siempre la oferta de un bonito canotier con cinta de fantasia, solo por $ 10.80
FABRICA NACIONAL
DE GORRAS Y SOMBREROS
DELICIAS 2636 Fte. a LIBERTAD, y en LA SUCURSAL, SAN DIEGO 1140 pasado AVENIDA MATTA.
NAHUM ROSENBLITT.

Avisos Clasificados

INSTRUCCION

ACADEMIA ROYAL. DACTILOGRAFIA, $ 5 mensuales. Contabilidad, idiomas, Moneda 1011. Tercer piso. O-31

CONTABILIDAD. — ENSEÑANZA rápida, práctica, individual. Pídase prospecto. Profesor Villarroel. Moneda 1118. 1691-20-N

BERLITZ SCHOOL OF LANGUAGES, Ahumada 35, única autorizada para usar este nombre en Chile (no tiene sucursal en Santiago). Aprendizaje rápido de idiomas, sistema moderno y muy práctico. Tiene secciones anexas para el estudio de contabilidad, taquigrafía, sistema unido y Pittman. Trigonometría. (Matemáticas superiores). O-31

"ESCUELA NACIONAL DE MASAJISTAS". Clases una hora diaria. "Masaje médico", "Belleza científica", "Pedicuria". Concédese diplomas autorizados. Dase facilidades. Profesiones decentes, lucrativas, cursos también por correspondencia, director: antiguo profesor Díaz Gascogne. Pídanse prospectos. Estado 250.

ACADEMIA INGLESA: IDIOMA enseñado en dos meses por "The English Professor", Casilla 1250. 2276-31-O

INGLES: SEÑORITA DISTINGUIDA hace clases en casa y a domicilio. Método moderno, rápido para conversación. Blanco Encalada 1749. 2203-30-O

HUMANIDADES, PREPARACION de exámenes universitarios, sistema antiguo y concéntrico; profesorado titulado en Instituto Pedagógico; también clases domicilio. Cursos funcionando, individuales y colectivos. Numerosos certificados aprobación universitaria. Liceo Sócrates, anexo Instituto Mercantil, Estado 239, teléfono inglés 273, próximo Gath y Chaves. 2433-O-30

INSTITUTO MERCANTIL FUNDADO el año 1904, el único en Chile en su género, según la estadística oficial. Contabilidad Comercial (Industrial, Bancaria, Agrícola, Salitrera, Ferroviaria, Fiscal, Oro y Billetes, de Sociedades Mutuas, Colectivas, Comanditarias, Anónimas o Participación); Aritmética Comercial, Castellano, Redacción Mercantil, Francés, Alemán, Italiano, Latín o Griego; Taquigrafía, Escritura a máquina, Legislación Civil, Comercial, Geografía y Moral; enséñase por 35 y 20 pesos mensuales, según cursos, todos los ramos. Instituto Mercantil, Estado 239, teléfono inglés N.o 273, próximo Huérfanos. 2433-O-30

MAQUINA, CONTABILIDAD, idiomas, música, tres pesos mensuales enseñanza. Plazuela Santo Domingo. Compañía 1065, oficina 4. o-30

MUEBLES Y VARIOS

MAQUINAS DE ESCRIBIR, COMPOSTURAS, hacemos de gran precisión, prontitud, barato, en Estado 44. O—31

MAQUINAS DE ESCRIBIR, GARANTIDAS, desde $ 200, se vende en Estado 44. O-31

CAJAS REGISTRADORAS, COMPOSTURAS, hacemos de gran precisión, prontitud, garantía, barato. Estado 44. O-31

CAJA REGISTRADORA ELECTRICA, se vende de ocasión. Estado 44. O-31

COMPRO BUENOS CUADROS AL óleo, prefiriendo antiguos, Delicias 857. 30-o

VENDO AMOBLADO SALON $ 120, alfombrado central $ 60, de escala $ 30, escritorio $ 40, estante libros $ 30, guardarropas con tres espejos grandes $ 220; roperos $ 50; dos cómodas $ 80; dos peinadores $ 80; dos marquesas $ 60; catre bronce grande $ 100; para niño $ 100; otros $ 40; colchones lana $ 45; aparador tres cuerpos $ 120; dos trinches $ 80. Salas 222. N-1.o

SE VENDE UN ESPLENDIDO amueblado de dormitorio en madera de nogal, verlo, de 9 a 10, y de 2 a 5. Gálvez 481. o-30

MANIQUIES MODERNOS, MEDIO amoblado salón, sillas comedor, realízanse. Matucana 654. 2323-30-O

OCASION: POR CAMBIO DE RESIDENCIA, vendo toda clase de menaje de casa, muebles, plantas, discos para gramófonos. etc. Sólo por hoy. San Francisco 1900 esquina Concepción. 2322-30-O

COMPRO MENAJE CASA: PIANO, alfombrado, amoblado salón, comedor, dormitorio, pago al contado. Casilla 3056. 2364-31-O

PIANO COMPRO, MAQUINARIA bronce, $ 1.000 hasta $ 2.000, otro estudio $ 700, pago contado. Casa particular. Amunátegui 779. 2363-31-O

VENDO MUEBLES DE SALON, dormitorio, comedor y plantas.—Romero 2957. 31-O

AUTOPIANO DE REPRODUCCION y eléctrico, marca Forster, alemán, flamante, con gran repertorio música. Vendo de ocasión, recibo otro piano en parte de pago. Independencia 1167. O—31

SOFA, 2 SILLONES, 6 SILLAS [illegible] portados se vende de ocasión. Calle Domeyko 2432.

OCASION VENDO APARADOR, [illegible] lla, mesa, estilo inglés. Santo Domingo 2660.

RICO PIANO CELEBRE [illegible] armadura metálica, vendo [illegible] estado, $ 1,150, Salas 222.

RIQUISIMO PIANO [illegible] "Meyer", armadura metálica, do flamante, $ 1,300, Garcia 18.

PIANOS, AUTO PIANOS [illegible] pro para arrendar, o [illegible] ceses, $ 300 a $ 500; [illegible] de cola, clavijero metálico, [illegible] ba aunque deteriorados; [illegible] hasta $ 3,000. Voy aún [illegible] tiago, — A. Flores, [illegible]

ESPLENDIDO PIANO [illegible] to estado, vendo $ 750, entrando Juárez. [illegible]

VENDO PEDESTALES [illegible] plantas, aspirita, un [illegible] tantería, también hay [illegible] quimbo 732.

PROPUESTAS

DIRECCION DE OBRAS [illegible] cas.— Pídense propuestas [illegible] cas para la terminación [illegible] zanjas de la aducción [illegible] potable de Iquique y [illegible] de todo el material [illegible] contratadas para la aducción [illegible] y ramales del ferrocarril [illegible] propuestas se abrirán el [illegible] Noviembre próximo, a las [illegible] en la Inspección General [illegible] dráulica. Los antecedentes [illegible] den consultarse en dicha [illegible] diariamente de 1 a 4 P. M.—[illegible] tiago, 15 de Octubre de 19[illegible] Secretario General.

DIRECCION DE OBRAS [illegible] cas.— Postérgase para el 4 de Noviembre las propuestas [illegible] para el reforzamiento de [illegible] dación del Malecón de Talca[illegible] Santiago, 23 de Octubre de 19[illegible] El secretario general.

DIRECCION DE OBRAS [illegible] cas. — Pídense propuestas [illegible] cas para la terminación de [illegible] nuevas y reparaciones del edificio de la Escuela de Hombres N. 1 de Nacimiento las que se abrirán en la Inspección General de Arquitectura el 8 de Noviembre próximo, a las 3 P. M., donde pueden consultarse los antecedentes. — Santiago, 30 de Octubre 1920. — El Secretario General.

PROPIEDADES
(COMPRA-VENTAS)

PROPIEDADES EN TODOS [illegible] barrios, centrales, vendo [illegible] renta, habitación, fundo, [illegible] administro. Se practican [illegible] nes, planos, presupuestos — [illegible] sús 2.o Elguín M., Galería Alessandri 17-A, entrada por [illegible] 242.

20 CHACRITAS DE 25,000, [illegible] 40,000, 50,000, 60,000, y [illegible] metros cuadrados delindando [illegible] tranvías terreno migajón, [illegible] abundantísima, a propósito [illegible] quintas, construcción chalet [illegible] plotación intensiva, vendo [illegible] Bolsa 27 A., a 1 peso metro [illegible] do y media hora Plaza Armas.

EN ÑUÑOA, POBLACION [illegible] José, Pasaje Martínez N.o 6[illegible] do casa-quinta cuatro piezas.

MOLINARE Y REYES SE [illegible] gan de la compra-venta, [illegible] administración y permuta de [illegible] piedades, cobranzas y [illegible] en general. Moneda 1011 [illegible] piso), casilla 2990.

CASA QUINTA, VENDESE [illegible] nida Irarrázaval N.o 2422. [illegible] Recoleta 241.

A CINCO AÑOS PLAZO, [illegible] sitios centrales. Tratar: [illegible] 1285. (Carros Palma).

8 MIL PESOS VENDO CASA [illegible] te a dos calles, 7 piezas, [illegible] boleda, tratar, Bascuñán G. [illegible]

VENDO CHALET MODERNO [illegible] nuevo en Llolleo. Tratar [illegible] Chacabuco 952.

ESPACIOSA CASA QUINTA [illegible] paso Estación Central, [illegible] puerta, 11 habitaciones, [illegible] vidumbre, hall, baño, luz [illegible] ca, gas, alcantarillado; [illegible] arboleda, bien plantada, [illegible] comisión. Verla toda hora. [illegible] rez 69.

$ 26.000, EN SAN BERNARDO [illegible] calle Comercial, Eyzaguirre [illegible] vendo extensa casa. Dos [illegible] nes, siete habitaciones, [illegible] cias, jardín, arboleda, luz [illegible] ca, agua potable. Superficie [illegible] metros.

EN LLOLLEO VENDESE [illegible] let. Datos: Plaza Ñuñoa, [illegible] rroquial.

DUEÑOS GOLONDRINAS, [illegible] das, vendo propiedad 2,000 [illegible] 5 piezas; portón, canal, [illegible] facilidades. Avenida Pajaritos [illegible] silla 4021.

SITIOS, UN PASO [illegible] Alameda, Población Ecuador, [illegible] do desde $ 2,000. Compañía [illegible]

ÑUÑOA, LOS GUINDOS, [illegible] da Larraín, esquina Elías, [illegible] tio 25 x 75 varas a $ 3.50. [illegible] fila 2860.

BARRIO CARRASCAL, [illegible] dando río, vendo 16,000 [illegible] co terreno 90 centavos vara. [illegible] lla 4021.

OFRECEN EN ARRIENDO

$ 110 CALLE SAN IGNACIO, CAsi frente Escuela Militar, se arriendan casas con luz eléctrica. Tratar Pasaje Echaurren Valero No. 790. o-31

$ 80 PASAJE ECHAURREN VAlero, se arriendan casas recién refaccionadas. Tratar en el No. 790 1301-o-31

ARRIENDO PIEZAS DEPARTAmentos nuevos, higiénicos, cómodos, precios módicos, Barroso 81. 1832-2-N.

SE ARRIENDA UNA CASA PARA garage o familia. Ruiz Tagle 415. o-30

ARRIENDO CASITAS DE DOS y tres piezas. San Francisco 747. 2010-O-30.

150 PESOS ARRIENDASE CASA esquina con almacén. Tratar, calle Mac-Clure 2. 1976-4-N.

$ 250 ARRIENDASE COMODA casa altos, San Pablo 2169 a propósito restaurant pensión. Tratar, N.o 2145, interior. o-30

AVENIDA PROVIDENCIA 1270, arriendo cómoda y muy sana con frente al paradero de los carros. Tratar, Avenida Manuel Montt 73. o-31

ARRIENDO UN SALON A CAballero, casa familia. Catedral 1432. 2007-O-30

ARRIENDASE CASA BAJOS. Dieciocho 289. Verla: 1-3. Tratar: altos. 2195-O-30

A CABALLEROS SOLOS ARRIENdo piezas amobladas sin pensión, frente Parque Forestal. Merced 180. Familia extranjera. 2244-O-30

CASA 10 JULIO 1345, CERCA NAtaniel, toda comodidad; canon bajo, arriéndase. Llaves al lado. Tratar: Agustinas 830. 2239-O-30

$ 110 ARRIENDASE ALMACEN con habitaciones, Lira 19 esquina Delicias. Tratar, Delicias 404. o-30

$ 100 ARRIENDASE DEPARTAmento altos independiente. 3 piezas espaciosas, cocina, W. C. Luz eléctrica, construcción nueva. Tratar, San Pablo 2321. o-30

$ 160 ARRIENDASE CASAS, 6 piezas y servicios. Bajos, luz eléctrica, altos, gas, recién construídas. Padura esquina de Gay. o-30

40 PESOS ARRIENDO DEPARtamento independiente, 3 grandes piezas, cocina y patio. Mapocho 4565. 2252-O-30.

ARRIENDO EXTENSO LOCAL muy central, apropiado para gran garage. Casilla 4008. N-6

ARRIENDO PIEZA AMUEBLAda con o sin pensión;. Caballero, Carmen 177. 30-o

ARRIENDO UNA PIEZA Y LOcal para cinco automóviles, Root 549. 30-o

ALMACEN CON PISO ASFALTAdo y casa habitación se arrienda. San Ignacio esquina de 10 de Julio. 1.o n

ARRIENDO DOS CASAS COMOdas y aseadas. Una Avenida España 167; otra Sazié 2457. Verlas, de 2 a 4; España 169. o-30

ARRIENDASE OFICINA CENtral a la calle. Estado 250. o-30

$ 180 FARIÑA N.o 495, CASA 7 piezas, servicios, vestíbulo, etc. Tratar: Armando de la Maza D., Catedral 1109. o-30

"GRANJA CHARLIN" TELEFOno 63, Palma, arriéndose chalet todo confort. Se vende boj. o-30

ARRIENDO DEPARTAMENTO A un matrimonio o caballero solo. San Diego 448. o-29

ARRIENDO DEPARTAMENTOS independientes, personas sin niños. San Diego 253. o-31

ARRIENDASE DOS BUENAS piezas con balcón calle, casa particular. Barroso 724. o-30

ARRIENDO LOCAL ADECUADO para taller, fábrica, cualquiera industria. Miraflores 250. 2321-30-O

ARRIENDASE COMODA CASA Manuel Rodríguez 997, dos pisos, seis piezas, dependencias. Tratar: Morandé 466. Oficina 15, de 11 a 12 y 2 a 3. 2318-30-O

$ 100. ARRIENDASE DEPARTAmento, seis piezas, independiente, inmediato carros, Huemul 1124. 2316-31-O

$ 110 ARRIENDASE DEPARTAmento tres piezas, cocina, altos, calle Buenos Aires. Tratar San Diego 1630. 2315-31-O

ARRIENDO LOCAL GRANDE apropiado para industria. Bilbao 223. 2359-31-O

60 Y 100 PESOS ARRIENDO CAsitas flamantes y cómodas, luz eléctrica, carro, colegio, iglesia al frente. Avenida Cumming, esquina Mapocho. 31-O

250 PESOS ARRIENDO FLAMANte y cómoda casa, luz eléctrica, carro número 6 ida y vuelta. Sevilla 1284. 2352-31-O

DEPARTAMENTO 2 PIEZAS Y cuarto arriendo $ 55. Maipú 435. 2368-31-O

CASA NATANIEL 647, TODA COmodidad, hall, baños, arriéndase. Verla, toda hora. Tratar: Agustinas 830. 2361-31-O

LOCAL CENTRAL, ESPACIOSO, apropiado para bodega, instalación herrería. Deseo arrendar. Ofertas: Casilla 3607. 2331-30-O

ARRIENDO PIEZAS PARA Guardar muebles. Casa propia. Cueto 759. 2327-31-O

SE ARRIENDA UNA CASA CON cinco piezas, bien cómoda. Mapocho 1770. 2379-O-30

ESTACION CENTRAL. — $ 180 cómodas casas altos, electricidad, arriendo a familias serias. Tratar Ecuador 3429. 30-O

ARRIENDASE BUEN LOCAL PAra almacén, tienda, etc. San Diego 1438. O-30

ARRIENDO DOS BUENAS PIEzas, casa particular. Martínez de Rozas 3211. 2409-O-30

ARRIENDASE CASITA, CUETO 1020. Llaves al lado. Tratar: Lillo 507. 2402-O-31

ARRIENDASE ESPLENDIDO DEpartamento 2 piezas, servicios, casa particular, a personas o matrimonio honorables. Cuevas 887, antes de Matta. 2399-O-31

ARRIENDOS BARATOS SOLAmente arrendatarios cumplidores. Avenida Seminario 346, cerca Marín. 2423-N-1

ARRIENDO UNA O DOS PIEZAS, Gálvez 261. 2404-N-1

ARRIENDASE COMODA CASA. Lira 566. 2457-O-30

ARRIENDASE CASA SEIS PIEzas, dependencias. Ricardo Santa Cruz 655. Tratar: Alameda 265. 2459-O-31

ARRIENDASE CENTRAL PIEZA con sin muebles, a caballero solo. Serrano 472. 2460-O-31

SE ARRIENDAN EN CASA francesa de respeto, piezas amobladas, sin pensión, a caballeros solos, honorables. Agustinas 1564. 2466-N-1.o

ARRIENDASE A SEÑORAS SOlas departamento con balcones a la calle, en Santa Mónica 2143. 24-71O-31

$ 1,200 MANUEL RODRIGUEZ, bajos, 17 piezas, servicios, arriéndase, Bandera 139. N-31

$ 800 CATEDRAL, ALTOS, 16 piezas, hall, baños, arriéndase Bandera 139. N-31

$ 800 ALMIRANTE BARROSO, bajos, 12 piezas, servicios, arriéndase Bandera 139. N-31

$ 700 EJERCITO, BAJOS, 15 PIEzas, hall, baños, arriéndase Bandera 139. N-31

$ 700 SAN IGNACIO ,BAJOS, 11 piezas, hall, patios, arriéndase. Bandera 139. N-31

$ 600 CATEDRAL, BAJOS, 12 piezas, servicios, baños, arriéndase Bandera 139 N-31

$ 450 CARMEN, BAJOS, 12 PIEzas, servicios, baño, arriéndase Bandera 139. N-31

$ 400 CHACABUCO, BAJOS, 11 piezas, servicios, arriéndase Bandera 139. N-31

$ 325 SANTA VICTORIA, ALTOS, 12 piezas, patios, hall, arriéndase, Bandera 139. N-31

$ 300 SANTA ROSA, BAJOS, 8 piezas, baño, arriéndase, Bandera 139. N-31

$ 350 AVENIDA PROVIDENCIA, quinta, con grandes comodidades, arriéndase, Bandera 139.

$ 180 SAN DIEGO, BAJOS, 7 PIEzas, patios, arriéndase, Bandera 139. N-31

$ 220 BASCUÑAN GUERRERO, altos, 8 piezas, servicios, arriéndase, Bandera 139. N-31

$ 180 SANTO DOMINGO, 8 PIEzas, hall, huertos, arriéndase, Bandera 139. N-31

$ 400 BALMACEDA, CHALET, un piso, con todas comodidades, arriéndase, Bandera 139. N-31

$ 350 GARCIA REYES, BAJOS, 8 piezas, baño, arriéndase, Bandera 139. N-31

$ 350 ARRIENDASE COMODA casa, Avenida Providencia; consta de 14 habitaciones y servicios, galerías y gran huerto. Ramón Guzmán, Huérfanos 1250. O-1

$ 160 ARRIENDASE CASA, CAlle Angamos, 7 habitaciones y servicios. Ramón Guzmán, Huérfanos 1250.

PIEZA AMUEBLADA ARRIENda casa de familia. San Diego 75. 31-O

ARRIENDO DEPARTAMENTO A matrimonio o persona sola. San Diego 448. 30-O

CASITAS INDEPENDIENTES arriendo muy barato, calle Bellavista, Población Matte Basaure, término de los carros Bellavista. 1.o-N

$ 60 CASAS TRES PIEZAS, FUEra dependencias, carros a la puerta, luz, agua gratis. Matucana 1331. 31-O

$ 265. — MAESTRANZA 471. BAjos sin altos, hall y patio, gas, electricidad (entrégase aseada). Verla, 11, 12, 2, 4. Tratar Roberto González Lira. Teatinos 441, 10, 12, 2, 5.

$ 285. ENTREGABLE INMEDIAtamente. Bajos esquina, muy limpia, todas piezas calle, gas, electricidad, hall, patio, verla, Rosas 2932. Llaves, al almacén frente. Tratar, Roberto González Lira, Teatinos 441.

$ 600 SANTO DOMINGO 1081, confortable casa, moderna, decorada, espléndido baño, halls, entregable 1.o. Verla, 10, 5, tratar: Roberto González Lira. Teatinos 441. 10, 12, 2, 5. o-30

CASITAS, $ 40 ARRIENDANSE, higiénicas, en cité modelo, Castro N.o 472. n-8

PIEZA AMUEBLADA $ 60, SErrano 166. o-31

SE ARRIENDA UNA CASA Grande, Gorbea 2341. o-30

PARA TALLERES INDUSTRIAles grandes locales, únicos, incombustibles, contra-terremotos, pegado Estación. Canon, rebajado. V. Mackenna 1080. 31-o

SE ARRIENDA DEPARTAMENto dos piezas, matrimonio sin niños. Serrano 562. o-30

BOXES, BOXES, ARRIENDA gran surtido. Garage "Serrano", Cóndor 867, casi Serrano. 2387-N-2

$ 110 CASITA AVENIDA ESPAña 170, cinco departamentos. Tratar en el 166. 2494-N-1.o

CENTRAL SEGURIDAD POR VIgilancia especial. Altos calle, 7 piezas $ 300. Departamentos independientes, limpios y módicos. Tratar: Santa Rosa 264. 2492-O-31

ARRIENDO CASA CON HABITAciones, para negocio. San Diego 1722. O-31

NECESITAN EN ARRIENDO

NECESITO CASA CHICA, BAJOS central. T. Casilla 2770. 2011-O-31

DESEAMOS ARRENDAR PROpiedad grande que tenga galpón y salida a dos calles si fuera posible. Dirigirse Correo: Casilla 1881. 30-O

NECESITASE CASA CALLE CENtral, paralela Alameda acera sur $ 40.000 sin agentes. Dirigirse: C. P., Correo Central. O-30

VERANEO

EN VIÑA DEL MAR, CALLE Valparaíso, la mejor situación, su dueño ofrece casa amoblada, dos o más meses, datos pedirlos a Casilla 429. Viña. 1.o-N

VERANEO. — DESDE LUEGO arriendo en El Monte espléndida casa-quinta amueblada. Dirigirse, A. Tagle. O

AVICULTURA Y CULTIVOS

A TODO EL MUNDO LE GUSTA ganar dinero y ninguna industria es de más rápido desarrollo y devuelve más luego el dinero invertido que un plantel avícola. Vaya al Criadero Las Encinas e impóngase. Avenida Hamburgo 321, Los Guindos de Ñuñoa o San Antonio 332. O-31.

CLARINES, BOTONES ROSA, toda clase de flores, véndense. Independencia 1854. O-30

VENDO POR GRANDES O PEqueñas cantidades, ramas de pino para guirnaldas a precios reducidos. Tratar: Avenida Holanda 302, Quinta Millarai. Ñuñoa. 489-31-O

EL GRAN DEPOSITO DE FLOres del portal de la Vega Central. Ofrece a su distinguida clientela, flores muy bajísimos precios, recibe pedidos, y manda a domicilio. Adolfo Logan. 31-o

SE VENDEN TODAS CLASES DE flores. Libertad 1290. 2326-30-O

ALIMENTO ENGORDAR CHANchos, gallinas, caballos, etc., harina para engrudo, vendo barato: Agustinas 2437. 31-O

ROSAS BLANCAS SE VENDEN, Avenida San Miguel 180, carro Cisterna.

AUTOMOVILES Y CARRUAJES

CLUB DE AUTOMOVILES, MOtocicletas, bicicletas. Con $ 1,250 mensuales se obtiene lindo Chandler, Ooklan, Dodge, con $ 400 un Ford usado, con $ 360 una motocicleta Indian, Cleveland, nuevas; $ 60 una bicicleta moderna. Oficina de ventas al contado y a plazo. Jesús 2.o Elguín M. Pidan datos. Inscribirse. Galería Alessandri 17-A, entrada por Bandera 242. O-31

BOXES, BOXES, ARRIENDA gran Garage "Serrano". Cóndor 867, casi Serrano. 2390O-30

AUTOMOVILES OCASION COMpro, vendo, todas marcas, cambio por propiedades.— Jesús 2.o Elguín M., Galería Alessandri 17-A, entrada por Bandera 242. O-31

MOTOCICLETA F. N., VENDO 800 pesos. Perfecto estado. Matucana 880. 2012-N-1.o

ESCUELA PRACTICA DE Chauffeurs mecánicos. Cursos rápidos de Overland, Ford, Dodge, mecánicos, manejo y electricidad, enseñanza por sus dueños. Arredondo and Company, Moneda 1020. N-25.

A LOS CHAUFFEURS DUEÑOS de amoutóviles Ford, se les ofrece el mejor neumático con pagos semanales. Catedral 1037. O-30

COMPRO AUTO FORD TAPAdo, perfecto estado, oferta Moreno Fritz, Casilla 3860. O-31

COMPRO COCHE "TONNEAU" con arneses, perfecto estado. Casilla 3860. O-31

VENDO AUTOMOVIL DODGE, en muy buen estado. Nataniel 464. O—30

VENDO VICTORIA IMPORTADA, perfecto estado caballos arneses ocasión. Gay 2490, casita 12. 30-o

FORD EN BUEN ESTADO VENdo. Tratar, Carrera 449. o-30

4,700 REGALO AUTO FORD, ULtimo modelo partida automática, luz fija, cuatro meses uso. Costo, $ 7,000 Maipú 1295. o-31

SE ENDE UN AUTO FORD EN perfecto estado, calle Toro Mazotte N.o 68.

PARA DODGE: VENDO DOS asientos y rodamientos de ruedas. Diez de Julio 1625. 2418-O-30

DODGE USO PARTICULAR EN muy buen estado, véndese en 7.500 pesos. Casilla 806. 2418-O-30

SE VENDE UN AUTO FORD EN cería nueva, por viaje a Europa. Huérfanos N.o 1917. 2413-O-30

AUTO FORD EN BUEN ESTADO, con forros nuevos, vendo por no poderlo atender personalmente. Precio: $ 2,900. Cóndor 867, de 9 a 11 y de 4 a 5. 2465-O-31

PATENTE DE ARRIENDO CAMbio por particular, dando la diferencia. Diez de Julio 1625. 2418-O-30

AUTOMOVIL CHANDLER, TUrismo, 7 asientos, perfecto estado, garantido, véndese Prat 148. 31-O

AUTOMOVIL BUICK FLAMANTE seis cilindros, 5 asientos, véndese, $ 10,000. Recorre 120 kilómetros con cada lata bencina. Casilla 3433. o-31

ANIMALES Y VEHICULOS

VENDO REPARTO DE PAN, CArretón, tres caballos. Tratar: Calle Quintana N.o 482. 2-N.

DE OCASION VENDO DOS CArretones. Avenida de las Quintas 640. 2258-O-30

CARRETONES DE GOLPE VENde dos de ocasión. Vicuña Mackenna 298. 31-O

COMPRO CARRETONES ARENEros y caballos. San Pablo 4286. o-31

SE VENDE UN CARRETON DE golpe (comercio). Verlo. Tratar: Martínez de Rozas 4002. 30-O

VENDO CARRETELA FIRME aperada, dos caballos sanos, todo garantizado, Franklin 1302. 2422-N-1

CARRETON PARA REPARTO licores, vendo de ocasión. San Francisco 964. 24-54-O-31

ALHAJAS

LIBRAS ESTERLINAS, AGUIlas, moneda de oro, compramos. San Antonio 13. O-31

COMPRAMOS ORO, PLATA Y platino, cualquiera cantidad. San Antonio 18. O-31

PESOS, CUATRO Y CHAUCHAS de 0.5, seguimos pagando el mejor premio. Sato Antonio 18. O-31

COMPRO ALHAJAS CUALQUIER valor, el más alto precio. Estado N.o 273. 31-O

BRILLANTES, PERLAS, PLATIno, joyas de valor, compro: Moneda 937. 31-O

TALLER DE JOYERIA, RAMON Callis, Compañía 1023. Recibe todo trabajo fino. 13-Oc.

ALHAJAS CON BRILLANTES, perlas cualquier valor, compra constantemente. Estado 56. 31-d

AL PRECIO DE CAMBIO COMpro platino, oro, plata. Estado 56. 31-d

COMPRA-VENTAS VARIAS

LA GRAN OCASION, COMPRA A domicilio toda clase de ropa y calzado fuera de uso, de caballero pago buenos precios. Dirigirse a Custodio Aguilera, San Pablo 2270. D-31

OJO. TARTARO, COMPRO, PAgando el más alto precio al contado. Ibáñez 240, cerca Estación Mapocho, casilla N.o 2702, Santiago. N-2

TERNOS DE CASIMIRES EXtranjeros, cortados por los mejores sastres de Santiago de su exacta medida, negros, cafees, azules. Estado, flamantes a precios de ocasión sólo en la más acreditada casa: Ropería Manuel Rodríguez 799. Esquina San Pablo. N-11

TECHO AMERICANO ACANAlado, $ 3 plancha. Aróstegui Yanetti, Manuel Rodríguez 854. N-13

ALAMO, RAULI, LAUREL, LINgue, cal, cementos, yeso blanco, vende barato, barraca y desvío. Matucana 1161. José Aguiló A. n-4

PAPAS AMARILLAS, CARBON espino de 1.a clase, leña picada. Precios de ocasión. San Pablo 2206. Teléfono 3923. 1805-30-O

TELA CALCAR PARA INGENIEros, inglesa, reglas de cálculos, recibió A. Unwin. Bilbao 67. O-30.

ADOBES, VENDENSE, INDEpendencia 1854. O-30

COMPRO A DOMICILIO ROPA usada de caballero. Cartas o personalmente. Delicias 3650. n-3

CHARLATANES! NAIPES PREStidigitación, vendo veinte centavos cada uno, tomando desde cien juegos. G. Quintavalla. Casilla 284. O-30

JUEGOS DE SALON, REMITOLE cuatro naipes con instrucciones completas, mandando un peso. Pedidos de provincia, agregar veinte centavos. G. Quintavalla. Casilla 284. N-3

MANDE UN PESO, REMITOLE cuatro naipes prestidigitación. — Pedidos de provincia, agregar veinte centavos. Quintavalla. Casilla 284. N-3

AVISO: NECESITAMOS PLOMO viejo para calafatear cañerías. Ofertas, V. V., casilla 345, o Estado 250. 2255-O-31.

COMPRO TRATADO ORTODONcia, por Subircina. Pago bien, Merced 301. Tratar de 6 a 7. 2232-O-30

;OCASION! POLLERAS PLIZAdas acordeón fino $ 7. Sama 1436. 2271-30-O

ZING DE OCASION $ 2.50 PLANcha vendo, calle Campo Mart 114. o-30

BICICLETA FLAMANTE VENDEse $ 120. Santa Rosa 157. 2359-30-O

ROMANA INGLESA 500 KILOS, vendo ocasión Delicias 1833. 2353-30-O

CORREA DE BALATA, DE CINco a seis pulgadas de ancho, compro: Ibáñez 240. 2378-20-O 30-O

TARTARO COMPRO, PAGANDO siempre el más alto precio. Ibáñez 240. Casilla 2702. 2377-25-N

ESTAÑO VENDO EL MEJOR Y el más barato en plaza. Ibáñez 240. Casilla 2702. 2376-25-N

PLOMO VIEJO SE COMPRA Cualquiera cantidad. Purísima 275. Pagamos buenos precios. 2369-3-N

TANBOR FIERRO GALVANIZAdo, varias pipas viajeras, vendo.— Gorbea 2550. 30-O

VENDO FORRO 30x3 1|2 EN $ 25 Av. Irarrázaval 5. 30-O

COMPRAMOS CONSTANTEMENte vidrios quebrados: negro, verde y blanco, pagando los más altos precios, desde cualquiera cantidad. También retiramos a domicilio. San Diego 2197. 2431-N-5

ASPIRANTES A OFICIALES, SE vende un sable para oficial. Nataniel 453. 2401-O-31

COMPRO TIERRA PARA ADObes. Hay entrada para carretones. Avenida República 538. 2426-N-1

VENTILADOR DE MESA SE VENde barato. Unión Americana 55. 2420-N-1

SE VENDE UN EJE DEL 55 EN Ñuble 750. 2403-O-31

PAJARERA, JAULAS, SILLAS, máquina Singer vendo. Diez de Julio 350. 2470-O-30

BICICLETA DE CARRERA, BUEna marca, compro. San Diego 1421.

BILLARES. APROVECHAD LA gran rebaja de precios en accesorios para billar. Bandera 560. O—30

BANDAS PARA BILLAR DE LA afamada marca americana "Goodrich", desde $ 120 juego. O—30

BOLAS MARFIL, PAÑOS INGLEses, tacos franceses, precios rebajados sólo por 15 días.—Casa Van De Wyngard, Bandera 560. 2468-O-30

VENDO DE OCASION ARNESES para carretela, mesa corredera grande, alfombra de una pieza. San Ignacio 197. 2454-O-31

ZAPATERIA "EL POBRE DIAblo". La casa que vende más barato en Santiago. San Diego 308. O-30

ZAPATERIA "EL POBRE DIAblo", ofrece zapatones de cabritilla desde $ 11.50 el par. San Diego 308. O-30

ZAPATERIA "EL POBRE DIAblo". Zapatos para niños con materiales de primera calidad, desde $ 8 el par. San Diego 308. O-30

ZAPATERIA "EL POBRE DIAblo". Calzadito de lona para niño desde $ 3.50 el par. San Diego 308.

ZAPATERIA "EL POBRE DIAblo". Grandes saldos de calzado de diferentes tipos, liquida a precios de quemazón. San Diego 308. O-30

SOMBRERERIA "LA PERFECción. Gran baratura en sombreros de paja, desde $ 6.90. San Diego 323. N-1

SOMBRERERIA "LA PERFECción". Sombreros de paja con cintas de fantasía, gran moda, tiene a $ 10.50. San Diego 323. N-1

SOMBRERERIA "LA PERFECción". Gran surtido en corbatas, con 40% de rebaja. Aprovechen la ocasión. San Diego 323. N-1

SOMBRERERIA "LA PERFECción". Gran taller a la última moda para confeccionar y arreglar cualquier clase de sombreros. San Diego 323. N-1

SOMBRERERIA "LA PERFECción". Artículos para caballeros gran surtido, a precios de gran reclame. San Diego 323. N-1

FABRICA ROPA HECHA. CAPAS para chóferes, pantalón para montar, paletoes de alpaca, trajes de sport, trajes de brin para hombres y niños, en las mejores calidades y hechuras y sobre medidas. Precios rebajados, 40%. También fábrica de gorras y sombreros de brin, de todos tamaños y calidades. San Diego 152. N-1

lote rayos acacio ,muy secos. Dilote rayos acasio, muy secos. Dirigirse: R. Jorquera, El Monte. 1.o-N

GRAMOFONO NUEVO VENDO de ocasión, San Francisco 208. 31-O

LANA, CRIN, COMPRO, AUNque usado, pago alto precio. Huemul 487. o-30

¡¡SEÑORITAS!! ZAPATILLAS blancas cosidas, a mano. Luis XV, finas, recibió. "El Cóndor".

"EL CONDOR", PUENTE 716, realiza calzado de todas clases a cualquier precio.

¡¡SEÑORITAS!! DESEAIS COMprar un bonito par de zapatillas adquiridlas en Puente 716.

VENDO DOS LUNETAS BALCON 1.a fila, Municipal, abono diez funciones, precio boletería. o-30

CALZADO REALIZA POR TRANSformación del local la gran fábrica El León Nacional, San Diego 731.

..BOTINES FOOTBALL A $ 10. Zapatones cabritilla cosidos $ 14; Zapatillas importadas cabritilla acharolada con prebil para señoras $ 9.90; Zapatones y botas color marca León. estaquilladas $ 5.90, San Diego 731.

SE REALIZAN MIL PARES DE calzado para guaguas. Zapatoncitos gamuza $ 2.90. Zapatillas lona cosidas taco forrado $ 6.90. San Diego 731.

NO OLVIDARSE QUE EL LEON, realiza toda su existencia y que está en San Diego 731. Nota: Abierto los Domingos hasta las 12.

VENDO BUENA BICICLETA Marca Syrus. Santa Teresa 344. O-30

1077 SANTO DOMINGO, MANgueras de goma y metálicas para gas y acetileno, largos sobre medida. Casa Andrés Dubois, no confundir. O-30

1077 SANTO DOMINGO, ANAFES a gas de 1, 2 y 3 focos; precios bajos. Casa Andrés Dubois. O-30

1077 SANTO DOMINGO, GENErador de acetileno "Tambour" M. C. R., los más afamados, de mejor construcción y mayor rendimiento, únicos constructores. Casa Andrés Dubois, casi esquina Bandera. O-30

1077 SANTO DOMINGO, CALEfacción por el acetileno, estudios especiales para maquinarias, éxito garantido. Casa Andrés Dubois. O-30

1077 SANTO DOMINGO .LAMPAras para hornos de panaderías, modelos garantidos. Casa Andrés Dubois, casi esquina Bandera. O-30

OMPRA-VENTAS DE NEGOCIOS

NEGOCITO DE VERDURAS Y varios, bien instalado y con vivienda barata, vendo en $ 300 pesos. Carrera 515. 2013-N-1.o

VENDO NEGOCITO DE MENEStras con derecho al local. Santo Domingo 1772. 30-o

FABRICA DE MUEBLES CON plena producción, con todas sus maquinarias, motor eléctrico con galpón, se vende en $ 7.000. Arriendo barato. Verla, Santa Rosa 1279. tratar, San Diego 1886.

REGALO $ 2.500 ALMACENCITO por enfermedad. Venta diaria 60 a 70 pesos. Tratar en la mañana de 8 a 10. Nataniel 364. 2186-31-O

POR NO PODER ATENDER vendo almacén. Matucana 699. O—30

PAQUETERIA, CIGARRERIA, varios años establecida, vendo de ocasión. Delicias 365. 2285-O-30

VENDO EN SITUACION COMERcial, barrio Matadero, espléndido y acreditado restaurant. Precio reducido. Chiloé 2075. O-30

¡OJO! VENDO NEGOCIO ABArrotes. Excelente clientela. Poco capital. San Ignacio 1749. N—1.o

SE VENDE ESTANTERIA Y MOStrador a precio reducido. Tratar: de 10 a 12 en Avenida Italia 1525. Esquina Caupolicán. O-30

HABIENDO COMPRADO EL TAller de herrería y hojalatería, establecido en San Diego 1421, de don Teodoro Arenas Oses, no respondo de ninguna cuenta pasado tres días a esta fecha. — Octubre 29 de 1920. — José M. Fernández. 31-O

POR NO PODER ATENDER. Vendo antigua carnicería higiénica. San Francisco 301. 242-N-1

SE VENDE UN NEGOCIO POCO capital, buena clientela: Moneda 1462. 2430-N-4

AL COMERCIO. — HABIENDO comprado por escritura de esta fecha, ante el Notario de Rancagua, don Santiago Vivanco, a don Juan Yafar las existencias y mercaderías de su negocio de paquetería, situado en Rancagua, no respondo por ninguna deuda después de seis días. Rancagua, 29 de Octubre de 1920.—Amado Turshan. N-1

VENDO NEGOCIO DE FRUTAS y varios, bien instalado, al lado de cité. San Francisco N.o 232. O-31

VENDO NEGOCIO ABARROTES, buena venta. Tratar: Arturo Prat 1604. 1.o-N

CUATRO BILLARES SE VENDEN con o sin negocio establecido, de entradas conocidas. Tratar: 21 de Mayo 858. 1.o-N

VENDO ESPLENDIDA CARNIcería, ventas $ 250 a 300 diarios, no tiene fiado. Datos, Santa Elena 840. o-30

VENDO ACREDITADO HOTEL-Restaurant, clasificado en 2.a categoría, Teatinos 925. 2497-N-1.o

DIVERSOS

AGENCIA DE "LA NACION", Portal Edwards 2748, recibe avisos hasta las 9.30 P. M.

IMPRENTA ECHEVERRIA SAN Diego 1148. Teléfono Inglés 23 (Matadero). Se ejecuta toda clase de trabajos comerciales a los más bajos precios. Agencia de LA NACION. Recibe avisos hasta las 9.30 P. M. En venta: "La Semana Cinematográfica", ventas de libretas, cuadernos, por mayor y menor. Artículos de escritorio.

HOJAS GILLET! QUEDAN NUEvas afilándolas cuchillería. Portal Fernández Concha 15. O-31

SOCIEDAD ANONIMA PATENtes Duvieusart.—No habiendo asistido el número requerido de accionistas para la reunión general, cítase de nuevo para el 30 de Octubre en conformidad a los Estatutos.—R. Cruz M., presidente. O-31

FLORES PARA TODOS SANTOS se encarga de arreglos de sepulturas, hago coronas, cruces y guirnaldas. El Crisantemo. Estado 36. 1904-30-O

JABON CASTILLA BORICADO inglés marca "Vulcan", es el único legítimo.

LOS FACULTATIVOS Y PRINCIpales matronas, recomiendan jabón castilla boricado inglés.

JABON CASTILLA BORICADO, legítimo, evita granos, espinillas e irritaciones cutáneas. O-30

1.o DE NOVIEMBRE. — HAGO guirnaldas, toda clase figuras de flores, arreglo mausoleos. Avise pronto. 10 de Julio 736. O-30

SOCIO CON MIL PESOS NECEsito darle impulso gran frutería y salón de helados. Delicias 23. 2266-30-O

LA MUTUAL DE LA ARMADA. —En el sorteo de bonos efectuado por el Directorio a presencia del notario don Arturo Bascuñán Cruz, correspondiente a Octubre resultaron favorecidos los siguientes: Con un mil pesos ($ 1.000), el bono N.o 181 de diez años, de don Oscar Matthaei, socio del Club Naval. Con un mil pesos ($ 1.000), el bono N.o 4824 de veinte años del empleado de la Caja de Retiro del Ejército y Armada don Felipe Urzúa A. El día 7 de Octubre se pagó a la viuda del cabo artillero Gregorio Bustos Neira, fallecido el día 1.o, la cantidad de ($ 2.000) dos mil pesos, valor de su póliza de vida. 1.o-N

SEÑORAS DUEÑAS DE CASA: SI queréis restaurar el brillo de vuestros pianos y muebles barnizados, compren el renovador de barnices "Le Esplendide". Frasco $ 2. Miguel Martínez U. Delicias 1327. 2211-1.o-O

NECESITO CASILLA CORREO Central, ofertas: Casilla 6070. Santiago. 2209-30-O

LOS TRAJES QUE VIRAN EN San Diego 228, son tan perfectos que ni el más experto notará que su traje está virado. 30-O

ZURCIDOS INVISIBLES, ESPEcialista único, nuevo sistema, precios bajos. San Diego 228. 30-O

NO SE DEJE SORPRENDER: VIrar un traje o sobretodo es difícil, le dirán al principio que quedará muy bien, luego pasará usted incomodidades. Para evitar esto pida una muestra en San Diego 228, lo atienden a domicilio. Especialista único. Correo: Casilla 3504. 30-O

SASTRERIA POBLETE. SE ENtregan ternos de casimires ingleses sólo con treinta pesos mensuales. San Diego 1356. N—7

NECESITO SOCIO POCO CAPItal. Fábrica Juguetes. Vendo mejoras 5 piezas, 300 planchas zinc. San Diego 720. 2390-O-30

SOCIEDAD BOLSA DE PRODUCtos. — De orden del Directorio cito a reunión general extraordinaria de Accionistas "por tercera citación" para el Martes 2 de Noviembre, a las 3 P. M., con el objeto de tratar sobre reforma al Reglamento, nombramiento de un director y de inspectores de cuentas. — R. Villalón, secretario. 2405-N-1.o

LA FUNDICION PATRIA, MAEStranza 735, funde toda clase de piezas en fierro y bronce, bocinas para carretones y carretas, parrillas para calderos y panaderías desde $ 1 el kilo. 2451-O-31

JARDIN REPUBLICA, HACE TOdo trabajo de flores, guirnaldas, para Todos Santos, órdenes con anticipación. o-30

USTED DEBE IR ESTA NOCHE al baile de fantasía del Teatro Paraíso del Cerro Santa Lucía. Entrada: Señorita y disfrazados, dos pesos, caballeros en traje civil, tres pesos solamente. Risa, alegría y descanso. El baile es higiene. 2391-O-30

SE HACEN CORONAS, CRUCES y corazones de flores naturales, para Todos Santos. Se atienden pedidos. San Diego 1122. O-31

HOTELES Y PENSIONES

EN MUY BUENA SITUACION SE arriendan piezas con pensión y se reciben pensionistas de mesa. Para estudiantes se arrienda hermoso salón. Serrano 347. o-31

PARA EL 1.o DE NOVIEMBRE, arriendo magnífica pieza balcón con luz eléctrica, sin muebles, con pensión a matrimonio o dos jóvenes. Nataniel 61. O-31

A CABALLERO SOLO ARRIENdo pieza, amueblada o sin muebles, con o sin pensión en casa de familia sin pensionistas. Ahumada 168, tercer piso, lado norte. Ascensor.

EN CASA DE FAMILIA FRANCEsa, piezas con pensión o personas honorables. Moneda 613. 31-o

ARRIENDO BONITA PIEZA amueblada, balcón calle, sin pensionistas. Maestranza 34. 30-o

CON PENSION ARRIENDO UNA pieza balcón calle, barata, sin muebles. A. Prat 579. 2284-O-30

PENSION CON O SIN PIEZA. CAsa familiar, caballero o jóvenes estudiantes. Sotomayor, primera cuadra. Dirigirse: Correo 2.— A. E. D. B. O-31

$ 80 PENSION CON PIEZA. — Eleuterio Ramírez 1257. 30-O

$ 50 PENSION A DOMICILIO, 60 pesos de mesa. Eleuterio Ramírez 1257. 30-O

EN VALPARAISO, ARRIENDASE dos lindas piezas amobladas con o sin pensión. Dirigirse Santiago, M. B., Casilla 793. 2314-2-N

VICUÑA MACKKENNA 38, CASA quinta ofrece buenas piezas, excelente pensión. 2366-31-O

DEPARTAMENTO A LA CALLE con pensión, con o sin muebles casa honorable. Santa Rosa 424. 2386-O-31

ARRIENDASE PIEZA CON O SIN muebles y pensión, dirigirse: Teatinos 770. 2400-O-31

$ 140 CON PENSION PARA DOS personas, salón, tres balcones calle. San Ignacio 452. 2463-O-31

DESDE $ 90 MENSUALES PENsión con pieza. Recibo pasajeros de provincias, precios módicos. Delicias 2832. o-30

PIEZA CON PENSION ARRIENdo, doy pensión de mesa. Precios, módicos. Bascuñán 252. o-30

EN CASA FAMILIA ARRIENDO pieza con pensión y doy pensión de mesa. Eleuterio Ramírez 1041. n-1.o

ARRIENDASE UN DEPARTAmento matrimonio o persona sola, con pensión. Santa Rosa 215. 1.o o

PIEZA CON O SIN PENSION, arriéndase estudiante. Dirigirse: Casilla 81 D. Galeno. 2496-O-31

A CABALLERO SOLO ARRIENdo pieza, amueblada o sin muebles, con o sin pensión en casa de familia sin pensionistas. Ahumada 168. Tercer piso, lado norte. Ascensor. 2595-N-2

SAN DIEGO 545, RECIBE PENsionistas con y sin piezas. N-3

MAQUINARIAS
(COMPRA-VENTAS)

TRILLADORA COMPRO, INDIcar precio, marca y pormenores. Erasmo Escala 2945. 1260-1.o-O

CALDERO VAPOR TUBULAR con chimenea de fierro, vendo: Lira 513. 31-O

FAROLES CON LAMPARAS, vendo, casita 24, Chiloé 1740. 2233-O-31

BOMBA Y CAÑERIA DE 6 PULgadas, compra: Casilla 3378. 2374-30-O

MOTOR ELECTRICO, TIPO A. E. G., 3 H. P., 440 Volts, nuevo, se vende de ocasión. Unión Americana 55. 2421-N-1

NIVEL INGLES VENDESE, Av. O'Higgins 1587. 2458-N-1.o

MAQUINAS DE COSER "LA LEgítima", "Standard", "Reina", "Precisa". Accesorios, agujas y repuestos para toda clase de máquinas de coser y tejer, taller de composturas. — Augusto R. Graf. (Casa Falconi). San Diego 85. N—17

MAQUINA DE CODO SE REALIza y mostrador chico. Bascuñán 56. O-30

COMPRO MAQUINAS UNIVERsales, cuchillones para hojalateros y una bicicleta de carrera, buena marca. San Diego 1421. O-30

VENDO EJE TRASERO LEGITImo para Overland, 75 barato. Avenida Matta 903. O-31

OCUPACIONES

COCINERA ASEADA POCAS personas, necesito. Blanco Encalada 2025. 2192-O-30

COCINERA NECESITO. AVENIda San Luis 284. Los Leones, carro 37. Tratar: 1 a 4. 2102-O-30

COCINERA CON BUENOS INformes necesito. Manzano 267. 2230-O-30

COCINERA NECESITO REGUlar edad, sin niños. Angamos 275. 1 a 5. 2317-3-N

COCINERA PARA ÑUÑOA NECEsítase. Buen sueldo. Tratar [illegible] 262. 2371-30-O

COCINERA PUERTAS ADENTRO con recomendación, necesito. Avenida España 16. 30-O

COCINERA CON BUENAS REFErencias, necesítase para tres personas. Herrera 443. 24416-N-1

COCINERA SIN NIÑOS, CON REcomendación $ 40. Huérfanos N.o 2460. 2415-N-1

COCINERA NECESITO: MONEda 1154. 2406-N-1

COCINERA SOLA O CON HIJA que sirva para la mano necesito: De 9 a 11 A. M. Nueva de Valdés 1045. 2394-O-31

COCINERA PARA POCA FAMIlia, no muy joven, buenas recomendaciones. Doce de Febrero 50. 2456-O-31

COCINERAS DE MANO PARA todo servicio, necesito varias. Bandera 339. 2461-O-30

COCINERA SOLA, TODO SERVIcio de dos personas, necesita. Carmen 842. 2464-O-30

COCINERA COMPETENTE Y con buenas recomendaciones, se necesita en Parque Forestal N.o 358. N-1

COCINERA SIN NIÑO, ASEADA y recomendada, necesita matrimonio solo. Sueldo: $ 40. Sotomayor 208. 30-O

COCINERA COMPETENTE Y recomendada necesítase en Santo Domingo 615. 1.o-N

COCINERA NECESITO Av. CONcepción 134. Providencia. 31-o

COCINERA NECESITA FAMILIA tres personas. Buen sueldo. Compañía 2411. 2493-N-1

COCIÑERA NECESITO UNA PAlace Hotel. Delicias 2860.

SIRVIENTE JOVEN NECESITO con recomendación. Victoria 627. O-31

EMPLEADA PARA LA MANO Y cuidadora de niños, necesito: Rosas 2618. 2410-O-31

EMPLEADA PARA CUIDAR NIños necesítase. Llano Subercaseaux, San Miguel 145. 2210-O-30

SIRVIENTE DE MANO PARA las piezas se necesita, se paga buen sueldo; inútil presentarse sin recomendación. Dirigirse: San Antonio 446. 2190-O-31

[illegible]IÑERA COMPETENTE Y Aseada, con muy buena recomendaciones, necesito. Alameda N.o 2511. O-30

NIÑA MANO NECESITO, SUELdo $ 30. Cochrane 132. (1 a 6). 2393-O-30

NIÑA PARA COMEDOR CON buenas recomendaciones necesítase Monjitas 651. n-2

MOZO SE NECESITA CON URgencia Avenida La Paz N.os 9 y 11, Hotel Do Re Mi Fá. 2412-O-30

MOZO CON RECOMENDACIOnes se necesita. Estado 213. 2396-O-30

NECESITO NIÑO O NIÑA PARA quehaceres de casa y mandados. Eleuterio Ramírez 1041. o-36

NECESITO EMPLEADA BUEN sueldo, Covadonga 86. o-30

MAYORDOMO PARA FUNDO O chacra, ofrécese persona formal, con certificados de competencia y honorabilidad. Dirigirse a D. C., casilla 2999. 1680-31-O.

¿SERVIDUMBRES NECESITA? Pídala cuanto antes oficina "La Veloz". [illegible] 253. O-31

NECESITO BU[illegible] LAVANDERA, sepa aplanchar camisas de hombre, para Mineral de El Teniente, buen sueldo. Doy toda clase de facilidades; si es casada, proporciono trabajo al esposo. Tratar de 10 a 4. Bezanilla 1260.

FARMACEUTICO OFRECESE para regentar en provincias. Dirigirse a B. W., Esmeralda 665, Valdivia. 1836-30-O.

SE NECESITA MUY BUENAS preparadoras para sombreros, Ahumada 262. 1.o-N

AMA BUENA LECHE Y RECOmendaciones, se necesita. Providencia 1340, frente Avenida M. Montt. 2006-O-29

SE NECESITA JOVEN COMPEtente en abarrotes, con buenas recomendaciones. Bascuñán Guerrero 589. O-30

NECESITO CARRETELERO CON buenas recomendaciones y carnet. Bascuñán Guerrero 589. 2200-O-30

NECESITO PULIDORES COMPEtentes en bronce. Tocornal 621 31-o

BORDADORA COMPETENTE Máquina Cornely, buen sueldo, necesita. Casa Castagneto. Alameda esquina San Martín. 31-o

FARMACEUTICO CON BASTANte práctica ofrécese regentar botica o trabajar en sociedad. Dirigirse A. A. H., Gorbea 2040. N-4.

MAESTRO CORTADOR CAMISAS necesita. Matas y Cía., S. A., Bilbao 49. 2254-O-30.

UNE DAME FRANCAISE AVEC de tris bonnes références s'offre pom accompagner me famille on dame seule en Europe, s'adresser. A. A. Casilla 2040. Santiago. 2267-4-N

CONTADOR MUY COMPETENTE ofrece sus servicios, dispone de horas desocupadas. A. C. Correo 7. 2235-N-1.o

VENDEDORA ACTUALMENTE ocupada, desea ocupación, muy competente en ramo modas; muy buenos informes. Correo Central. —C. A. M. 2257-O-30

NECESITO CORTADOR PARA carnicería. Tratar: Almirante Barroso N.o 156. 2283-O-30

OFRECESE SEÑORITA SABE escritura máquina, cualquiera ocupación decente. Chiloé 1449. O—30

DIBUJANTES EN MAQUINArias se necesitan, en la Inspección de Fábricas y Maestranzas del Ejército. Tratar, de 9 a 11 A. M. n-2

NECESITAMOS OPERARIOS PAra arreglar charoles. Fábrica "La Privilegiada". Independencia 335. 31-O

NECESITO NIÑA AGIL PARA negocio de licores. Mapocho 2097. o-30

JOVEN CON MUCHA PRACTICA en varios ramos comerciales, ofrécese para el 1.o J. M. N. Avenida España 170. N.o 10. 2319-30-O

NECESITANSE APLANCHADOras y camiseras. Serrano 269. 2312-1.o-N

NECESITO JOVEN ESPAÑOL PAra mozo que entienda algo de carpintero, de puertas adentro. San Diego 1440. O-31

PRENSISTA BIEN COMPETENte para cilindro y pedal y que sepa imponer formas, se necesita. Curicó 70. 2388-O-31

ENCUADERNADOR PARA LIbros en blanco, finos, se necesita. Sólo se acepta persona muy competente y sin vicios. Curicó 70. 2389-O-31

OFRECESE JOVEN PARA CObrador, dirigirse G. O., Santa Elena 1290. 2425-N-1

VENDEDOR COMPETENTE RAmo cristalería, loza, necesita casa mayorista. Casilla 1913, Santiago. 2424-N-1

MECANICO ENTENDIDO EN TOda marca de auto para dirigir un garage, necesito, exijo muy buenos informes. Delicias 2474. 2417-N-1

PELUQUERO COMPETENTE NEcesita La Porteña. Salas 182. 2411-O-31

TALABARTERO NECESITO. CARmen 1670. 2397-O-31

NIÑO SEPA DESPONTAR Y REpartir necesito. Carrocería Castro 572. 2395-O-30

ZAPATEROS OBRA ESTAQUIllada necesito. Copiapó 1341. 2467-O-1.o

VENDEDORA PARA CIGARREría, competente en el ramo, es indispensable muy buenas recomendaciones, encontrará ocupación. Dirigirse: Merced N.o 8, de 9 a 12 M. 2472-O-30

FOGONERO COMPETENTE NEcesita Matas y Cía. (S. A.) Bilbao 49. 2453-O-31

CAJISTA PARA REMIENDO NEcesito, San Diego 77. 31-O

SE NECESITA SEÑORITA PARA pastelería, A. Prat 110, de 1.30 en adelante. 30-O

TEATRO MUNICIPAL NECESItanse 40 hombres para comparsas mañana a las dos de la tarde; tendrán ocupación permanente. 30-O

JOVEN CON CERTIFICADOS DE competencia necesita Botería "El Cóndor", Puente 716. o-31

¡COMERCIANTES! CONTADOR con práctica se ofrece. Precios bajísimos. G. A. R. Casilla 5041. o-31

Mme. MIRO, NECESITA BUENAS paletoseras. Marcoleta 465. N-1.o

COPERO COMPETENTE SE NEcesita. Restaurant Planas. Portal Edwards. o-30

OFREZCOME CHAUFFEUR Particular para Santiago, o provincias. Buenas recomendaciones. E. Iriarte. Padre Mariano 11. 1356-30-O

NECESITO PELUQUERO, DOY garantías: Independencia 1375.

NECESITO PRENSISTA JOVEN, sin vicios, para prensa pedal. Imprenta Echeverría. San Diego 1148. O-30

MEDICINA

NERVIOSOS, NEURASTENICOS, cansancio cerebral, impontencia. Su gran remedio "Cerebrol", llegó: Daube y Cía., y Botica Bruselas. O-31

DENTISTA ALAMEDA 383 (BAjos), planchas para masticación, perfectas, desde treinta pesos, puentes, coronas, tapaduras porcelana, platino, precios módicos. Trabajos muy rápidos, personas ocupadas. Atiende Domingo, de 8 a 11. 2-Nov.

JUVENTUD: NO MAS GONOrreas. Fuera contagios, salud, limpieza. Glóbulos Kadde, 4.40. Daube y Cía., Botica Belga. San Diego 591. O-31

¡GONORREAS; ¡BLENORRAgias! Preparado farmacéutico que sana radicalmente en pocos días, aún crónicos. Consultas absolutamente gratis. Farmacia San Pablo esquina Libertad. o-30

PRESTAMOS DE DINERO

30,000, 25,000, 20,000 Y 15,000 NEcesito en 1.a y 2.a hipoteca, con lujo de garantía hipotecaria. Títulos limpísimos. Bandera 78.— Labarca Feliú. 2469-O-30

NECESITO DE $ 1.000 a $ 1.200, ofreco buena fianza. A. R. Casilla 3310.

PROFESIONES E INDUSTRIAS

ZURCIDOS INVISIBLES MUY FInos. Se viran trajes, trabajos garantidos y rápido: Maestranza 285. 1804-O-30

GRAN TALLER DE VACIAR CUchillas de imprenta, de calzado, cepilladoras y cartoneras. Especialidad en navajas, tijeras de sastre, de costura y peluquero, crucetas y rejillas para moler carne, instrumentos de cirujía, etc. Ordenes por teléfono y será inmediatamente atendido. San Diego 1148. Teléfono Inglés 23, Matadero.

SENSACIONAL BARATURA DE sillas de comedor desde $ 85, inmenso surtido en sillas con asiento de cuero madera, junco y cartón, piedra, importado. San Diego 1886, Mueblería El Tigre. N-1.o

ZURCIDOS, INVISIBLES, ESPEcialidad virar trajes caballeros. Transformaciones. Cóndor 1158. N-25

ALBERTO ARAYA VERGARA. contador general de estado, lleva contabilidades comerciales, agrícolas e industriales, larga práctica. Compañía 1065. Oficina 12. Teléfono 3190. Casilla 180. 2263-30-O

INDUSTRIA PRODUCTIVA, UTIlidades comprobadas con o sin propiedad, vendo: Mapocho 4202. De 5 a 7 P. M. 2328-2-N

OBREROS, PRIMERA CUOTA 10 pesos, pagos parciales, ricos trajes Pascua, casimires, saldos, pantalón medida, $ 25. Local propio, atención personal, abierto, Domingos, Talleres Económicos. V. Mackenna 1080. o-31

SOMBREROS, HORMAS, FLOres, realizo al costo. Mme. Bonneau. Agustinas 1058. 2429-N-3

ARREGLO DE SEPULTURAS Y guirnaldas. Providencia 2468. 2414-O-30

REALIZO TRAJES SASTRES elegantes, polleras, bluusas, calzado, ternos. García Reyes 21 A. 2407-13-O

JUDICIALES

INVENTARIO. — POR DECRETO del señor Juez Compromisario don Julio Bonnizzd procederé el 5 de Noviembre a las dos de la tarde, en mi oficina: Huérfanos número 1242, a la facción de inventario solemne de los bienes quedados al fallecimiento de don Juan Antonio Anguita y de doña Abelina Bastidas v. de Anguita. Santiago, 20 de Octubre de 1920. — M. Gaete Fagalde, Notario. 1625-30-O

CARTEL.—SANTIAGO, OCTUBRE de mil novecientos veinte.—Por decreto del señor juez letrado, don Fernando Santa María, se ha fijado el 18 de Noviembre, a las 3 P. M., para que tenga lugar el remate de una propiedad, ubicada en la comuna de Quilicura, calle Fermín Vivaceta, esquina de Errázuriz.—Minimum, $ 32,000. Bases y antecedentes, en esta secretaría (4.o Juzgado Civil). Juicio Retamal con Borrieto (suc.).—El secretario.

INVENTARIO SOLEMNE. — SANtiago 26 de Octubre de 1920.— Cítase a los interesados en la sucesión de doña María del Carmen Besoain v. de Olea, a la facción de inventario solemne de sus bienes que efectuaré el día 8 de Noviembre próximo, a las diez horas, en la casa de la calle Compañía N.o 1590.— M. Gaete Fagalde, Notario. N-8 30-O

QUIEBRA JUAN GOST. — EN LA primera junta de acreedores de esta quiebra se tomaron los siguientes acuerdos: 1) Nombrar síndico definitivo al provisional don Roberto de Petris; 2) Reservar para definitiva la regulación del honorario del síndico; 3) Efectuar las notificaciones de la quiebra mediante dos avisos en los diarios "La Nación" y "El Mercurio", y 4) Fijar para que tenga lugar la junta de verificación el 18 de Noviembre próximo, a la 1 1|2 P. M. — El Secretario. o-30

QUIEBRA. — POR AUTO DE FEcha 23 del presente, expedido por el señor juez del cuarto Juzgado Civil, don Fernando Santa María, se ha declarado en quiebra al comerciante don Ramón Carrasco. Se nombró síndico provisional, a don Enrique Fernman, y se señaló el 24 del entrante, a las 3 P. M., para la primera junta de acreedores.—El secretario. 2042—30—O

QUIEBRA.—POR AUTO DEL TERcer Juzgado Civil, de trece del presente, declaróse en quiebra a don Ernesto Legarrague, nombróse síndico provisional a don Alfonso Figueroa Unzueta y ordenóse a los acreedores para la primera junta, debiendo fijarse cartel y publicarse avisos.—Por decreto posterior fijóse el veintinueve de Noviembre próximo, a las tres P. M., para la primera junta.—Habiendo formulado proposiciones de convenio el fallido, ordenóse citar a los acreedores a una junta para el veintinueve de Noviembre entrante, a las tres P. M., para deliberar sobre ellas.—Eudo.o Guzmán, secretario. 1975—31—O

QUIEBRA. — Por auto del Juez del Quinto Juzgado Civil, de 25 de Mayo de 1920, declaróse en quiebra a don Angel Dondero, nombróse síndico provisional a don Alvaro de la Cruz y ordenóse citar a los acreedores a la primera junta, debiéndose fijar carteles y publicarse avisos. Con fecha 14 de Julio de 1920 se desechó la solicitud del señor Dondero en que se pedía reposición del auto de quiebra y el 10 de Agosto se concedió en lo devolutivo la apelación interpuesta contra esta resolución. Con fecha 26 de Octubre fijóse el 15 de Noviembre de 1920 a la una y media de la tarde para que tenga lugar la primera junta de acreedores. N-4

EL ONCE DE NOVIEMBRE VENIdero, a las tres de la tarde, se rematarán ante el señor juez del cuarto Juzgado Civil de Santiago, las propiedades siguientes, ubicadas en la Población Pedro Mira de este departamento. Lote I, que comprende sitios N.o 12 y cinco varas del 13 de la expresada Población. Minimum: $ 546.40; lote II, o sea sitio N.o 24 y nueve varas del 23 y cinco varas del 25; minimum: $ 852; lote III, o sea sitios N.os 34, 35 y ocho varas de 36. Mínimum: $ 2,492; lote IV o sea sitios 40, 41 y cinco varas del 39 de la misma Población. Mínimum: $ 2,225.—Bases y antecedentes: Secretaría Alfonso, juicio, Smperlinga con Morandé. 2206-3-N.

REMATE. — EN SANTIAGO, ANte el compromisario don Alfredo Baros G., Bandera 152, se rematará el 30 de Noviembre próximo, a las 4 de la tarde, las propiedades de la sucesión de don Juan Avilez Ramírez, en Guacarhue, de Caupolicán: 1.o Casa y sitio de dos pisos por el mínimum de seis mil pesos. 2.o El fundo, compuesto de viñas, bodegas, produce como 400 arrobas de licor; potreros y más de veinte cuadras de derechos de cerro; minimum: 17 mil quinientos pesos, al contado. Si no hubiese postores saldrá a remate la hijuela N.o 1 y 2 del plano, en cuatro mil pesos cada uno. Bases y más antecedentes, estudio del compromisario. El Actuario. 30-o

REMATE. — POR DECRETO DE 19 del presente, del señor Juez del 5.o Juzgado Civil, de esta ciudad, don Filidor Rodríguez, se ha designado el 16 de Noviembre próximo, a la una y media de la tarde, en la sala del Juzgado, para proceder al remate de los derechos que la sociedad conyugal Eduardo Roa con Inés Mujica tienen en la propiedad de la case Santa Rosa N.os 215 y 217 de esta capital. Bases, en la secretaría del Juzgado. — Octubre 22 de 1920. — El secretario. 1738-O-30

REMATE JUDICIAL—POR DECREto del 1.er Juzgado Civil, el 3 de Noviembre próximo, a las 3 P. M., se rematará la propiedad edificada, ubicada en Av. Fermín Vivaceta, Pob. Garces. Lote N.o 1, de las bases, 12,50 mts. por 28 mts. fondo. —Minimum: $ 2.800. Antecedentes: Laplechade con Garces.—El secretario. 2278—N—2

REMATE. — POR DECRETO DEL señor Juez del 1.er Juzgado Civil de este departamento, el 27 de Octubre de 1920 se ha ordenado sacar a remate la propiedad situada en el departamento de Concepción, ciudad de Penco, calle del Membrillar, y cuyos deslindes son: N. con Alfredo Schovelyn y sucesión Muñoz; S., con don Enrique Martínez y Melchora Ruiz; O. con don Teófilo Zapata y otros; y P., con calle Membrillar, para el 17 de Noviembre del presente año, a las 3 P. M. Mínimum la suma de doce mil pesos que se pagarán al contado. Bases y demás antecedentes, secretaría de este Juzgado, expediente Gálmez Hnos. con don Augusto Vicencio. — El Secretario. 2408-N-4

REMATE VENTAJOSO. — EL 20 de Noviembre a las 3 P. M. es rematará por decreto del señor juez del segundo juzgado civil, de esta ciudad, una casita quinta, comuna Providencia, Avenida General Carrera 772, a un paso Avenida Manuel Montt. Carros a la puerta. Mínimum, $ 9,000 al contado. Bases, y antecedentes, Secretaría del juzgado. Expediente Hernández con Urrutia. o-30

REMATE.—POR AUTO DE FECHA 12 de Octubre, del señor juez del 1.er Juzgado Civil, de esta ciudad, saldrá a remate el 19 de Noviembre próximo, a las tres P. M., la casa y sitio N.o 1766 de la calle de Santo Domingo de esta ciudad. Mínimum: $ 50,000. Bases y antecedentes, en secretaría. Espediente autorización para enajenar "Murray C. Juan R. y otros".—El secretario. 18-N

REMATE.—POR DECRETO DE 19 del presente, del señor juez del 5.o Juzgado Civil, de esta ciudad, don Filidor Rodríguez, se ha designado el 16 de Noviembre próximo, a la una y media de la tarde, en la sala del Juzgado, para proceder al remate de los derechos que la sociedad conyugal Eduardo Roa con Inés Mujica, tienen en la propiedad de la calle Santa Rosa N.os 215 y 217 de esta capital.—Bases, en la secretaría del Juzgado.—Octubre 22 de 1920.—El secretario. 1738—O. —30

REMATE.—ANTE EL SEÑOR JUEZ del primer Juzgado Civil de Santiago se rematará el 23 de Noviembre próximo, a las 3 P. M., la propiedad ubicada en la Av. Independencia N.o 1586, por el mínimum de $ 25.000. Bases y antecedentes, Secretaría del 1.er Juzgado, expediente ejecutivo Arturo Claro con Suc. Ismael Parraguez, o en el estudio Claro y Cía., Morandé 231.—El secretario. 2231—O—30

VENTAJOSO REMATE.— EL DIA 2 de Noviembre, a las 4 y media P. M., ante el Juez Compromisario don Enrique Donoso U., por acuerdo de las interesadas, se rematará en el mismo local el almacén de abarrotes, Arturo Prat N.o 802, perteneciente a la sucesión de don Luis A. Jiménez. El remate comprenderá en un solo lote las instalaciones, mercadería y un galpón y el derecho para arrendar la propiedad. Mínimum: $ 8,000 al contado. Bases y antecedentes en el mismo local, de 3 a 5 P. M., diariamente. N-2

EXTRACTO. — POR ESCRITURA otorgada hoy ante mí, los señores Antonio Pascual y Félix González, disolvieron y liquidaron la sociedad Pascual y González, que formaron ante el Notario don Abraham del Río el 18 de Febrero de 1916. Don Félix González queda a cargo del activo y pasivo. Santiago, Octubre 21 de 1920. — Luis Cousiño T., Notario. 2362-2-N

CONCURSO.—POR DECRETO DEL señor J. L. don Fernando Santa María de fecha 22 del presente, se ha ordenado formar concurso de hipotecarios en la quiebra de don Julio Vrancken. Se ha nombrado síndico provisional, a don Fernando Videla y se ha fijado para la primera junta de acreedores el 12 del entrante, a las 3 1|4 P. M.—El secretario. 270-30-O

POSESION EFECTIVA — A DON Ismael y don Luis Durán y a doña María Mercedes Durán, representada ésta por sus hijos don Juan Enrique Martínez Durán, y don Roberto Jara Durán (Matucana 578), se les ha concedido la posesión efectiva de la herencia de doña María Barrios, por auto de 20 del actual, del señor juez letrado, don A. Fuenzalida, secretaría del señor Guzmán. Octubre 25 de 1920. N-3

POSESION EFECTIVA.—POR DEcreto del 1.er Juzgado Civil, de fecha 13 del presnte, se ha concedido a doña María Bella Montt v. de Echanez, la posesión efectiva de la herencia de don Leopoldo Echanez Sánchez. 2280—N—3

POSESION EFECTIVA. — A DOÑA Antonieta Mauri v. de Nel (Sierra Bella 1130), se le ha concedido la posesión efectiva de la herencia de don José Nel Dolza, por auto de 18 del actual, del señor juez letrado, don A. Fuenzalida, secretaría del señor Guzmán. Octubre 25 de 1920. N-3

POSESION EFECTIVA. — A DON Francisco Amaro Espinoza y a don Andrés Amaro Espinoza representados por sus herederos doña Eduvijis Cáceres viuda de Amaro y doña Sara Luisa Amaro, se les ha dado también la posesión efectiva de la herencia de doña María Espinoza, por auto de trece de Noviembre de mil novecientos dos, del juez señor Ahumada, secretaría del señor Lira. —Santiago, Octubre quince de 1920. N-3

POSESION EFECTIVA. — A DOÑA Lucrecia Pérez v. de Valenzuela (Merced [illegible]33), se les ha concedido la posesión efectiva de la herencia de don Santiago Valenzuela Pérez; y a don Enrique, don Daniel, doña Sara y doña Ana Luisa Valenzuela Pérez, casada con don José María Valenzuela, la posesión efectiva de la herencia de doña Lucrecia Pérez v. de Valenzuela, por auto de 8 del actual, del señor juez letrado, don Isaac Givovich, secretaría del señor Darrigrandi. Octubre 25 de 1920. N-3

POSESION EFECTIVA. — A DON Agustín San Juan Chacón, don Heriberto, don Julio, doña Elena, don Oscar, don Agustín, doña Aída, doña Zoila, doña Ernestina, don Guillermo, don Alfonso y don Manuel San Juan Godoy (Rogelio Ugarte 1269), se les ha concedido la posesión efectiva de la herencia de doña Elvira Godoi González, por auto de 19 del actual, del señor juez letrado, don Isaac Givovich, secretaría del señor Lira.—Octubre 23 de 1920. N-3

POSESION EFECTIVA.—A DOÑA Margarita Toledo Labbé (Quintana 365); se les ha concedido la posesión efectiva de las herencias de sus padres, don Dionisio Toledo Urrutia y doña María Labbé, por auto de 18 del actual, del señor juez letrado, don A. Fuenzalida, secretaría del señor Guzmán. Octubre 25 de 1920. N-3.

POSESION EFECTIVA.—A DOÑA Ana Luisa Merino v. de Rodríguez, don Francisco Merino Rodríguez, doña Modesta Merino de Rodríguez, doña Higinia Merino de Rodríguez, don Carlos, doña Teresa, don Wenceslao y doña Rebeca Calvo Merino; y a doña Inés Moreno Merino (Blanco Encalada 1667); se les ha concedido la posesión efectiva de la herencia de don Andrés Merino Rodríguez, por auto de 20 del actual del señor juez letrado, don Isaac Givovich, secretaría del señor Lira. Octubre 25 de 1920. N-3

POSESION EFECTIVA.—A DOÑA Mercedes Ferrer v. de Pérez y a su hijo don Santiago Pérez Ferrer (Av. del Seminario 506), se les ha concedido la posesión efectiva de la herencia de don Santiago Pérez Encisco por auto de 11 del actual, del señor juez letrado, don A. Fuenzalida, secretaría del señor Guzmán. Octubre 25 de 1920. N-3

POSESION EFECTIVA.—A DOÑA Juana Mota Ríos v. de Martínez y a sus hijos don Fructuoso, doña Ana Mercedes y doña Ana Martínez Mota (Av. España 86), se les ha concedido la posesión efectiva de la herencia de don Fructuoso Martínez Aragón, por auto de 18 del actual, del señor juez letrado, don A. Fuenzalida, secretaría del señor Guzmán. Octubre 25 de 1920. N-3

POSESION EFECTIVA. — A DON José Agustín Rojas, doña Etelvina Rojas de Lisoni, doña Inés Rojas de Troncoso, don Guillermo Agustín, don Farnecisco, don Jorge y don Ernesto Rojas Alvarez (Av. España 207), se les ha concedido la posesión efectiva de la herencia de doña Etelvina Alvarez de Rojas, por auto de 20 del actual, del señor juez letrado, don Fernando Santa María, secretaría del señor Alfonso. Octubre 25 1920. N-3

POSESION EFECTIVA.—A DOÑA Zoila Humilde, doña Rosa Ester, doña Doralisa Elena, doña Sara Laura, don Oscar Humberto, doña Marta Ofelia, don Luis Arturo, don Héctor Osvaldo, doña Delia Victoria, don Víctor Romilio y doña María Graciela del Pino Pereira (Bandera 780) se les ha concedido la posesión efectiva de la herencia de don Belisario del Pino Pereira, por auto de 4 del actual, del señor juez letrado, don Isaac Givovich, secretaría del señor Lira. Octubre 23 de 1920. N-3

POSESION EFECTIVA. — A DON Enrique, don José Angel, don Carlos y doña Mercedes Herrera Bringas y a don Luis Salas Herrera (Chacabuco 139), se les ha concedido la posesión efectiva de la herencia de doña Mercedes Bringas Taforo v. de Herrera, por auto de 16 del actual, del señor juez letrado, don A. Fuenzalida, secretaría del señor Guzmán. Octubre 23 de 1920. N-3

POSESION EFECTIVA.—A DOÑA Rita del C. Alvarado v. de Villavicencio y a su hija doña Sara Villavicencio (Barrancas), se les ha concedido la posesión efectiva de la herencia de don Marcos Villavicencio C., por auto de 21 del actual, del señor juez letrado, don A. Fuenzalida, secretaría del señor Guzmán. Octubre 23 de 1920. N-3

POSESION EFECTIVA.—A DOÑA Amelinda Morandé Negrete v. de Lobos y a sus hijos doña Valentina Olga, doña María Inés, don Domingo Alfonso doña Elsa Enriqueta y don Manuel Fernando Lobos Morandé (A. Prat 522), se les ha concedido la posesión efectiva de la herencia de don Valentín Lobos Saavedra, por auto de 13 del actual, del señor juez letrado, don A. Fuenzalida, secretaría del señor Guzmán. —Octubre 21 de 1920. O-30

POSESION EFECTIVA.—A DOÑA Sinforosa Stuardo v. de Castillo (Las Lomas), se le ha concedido la posesión efectiva de la herencia de don Manuel Antonio Castillo por auto de 14 del actual, del señor juez letrado don A. Fuenzalida, secretaría del señor Guzmán.—Octubre 20 de 1920. O-30

POSESION EFECTIVA. — A DOÑA Romana Alamos (Amunátegui 745), se le ha concedido la posesión efectiva de las herencias de doña María y de doña Emeteria Alamos por auto de 9 de Enero de 1911 del señor juez letrado don R. Dueñas G., secretaría del señor Alfonso.—Octubre 20 de 1920. O-30

POSESION EFECTIVA.—A [illegible] Guadalupe González Soto, do[illegible] ría Inés del Carmen y [illegible] Molina González (Ruiz Tagle [illegible]) se los ha concedido la posesión [illegible] tiva de la herencia de [illegible] Molina C., por auto fecha [illegible] del señor juez letrado, don [illegible] nando Santa María, secretaría [illegible] señor Alfonso.—Octubre 20 de [illegible]

POSESION EFECTIVA.—A [illegible] Elena Oros Rodríguez v. de [illegible] (Pedregal 28), se le ha [illegible] la posesión efectiva de la [illegible] de don Alejandro Olea Rodríguez [illegible] auto de 16 del actual, del señor [illegible] letrado, don A. Fuenzalida, [illegible] ría del señor Guzmán.—Octubre [illegible] de 1920.

POSESION EFECTIVA.—A [illegible] Enrique y don Jorge Rogers [illegible] a doña Marta y don Carlos [illegible] Morandé, y a don Jorge, [illegible] ría y don Enrique Rogers [illegible] yor (Claras 56), se les ha [illegible] dido la posesión efectiva [illegible] rencia de don Carlos Rogers [illegible] auto de 18 del actual del señor [illegible] letrado, don A. Fuenzalida, [illegible] ría del señor Guzmán.—Octubre [illegible] de 1920.

POSESION EFECTIVA.—A [illegible] Raul Marchant González [illegible] concedido también la posesión [illegible] tiva de la herencia de doña [illegible] Cortés y de doña Ester [illegible] Cortés por auto de 18 del [illegible] del señor juez letrado, don [illegible] dríguez R., secretaría del señor [illegible] Varrubias.—Octubre 20 de 1920.

POSESION EFECTIVA.—A [illegible] Regina Pezoa de Castro, [illegible] Aurora Castro de Cerda, [illegible] to, don Carlos Augusto, [illegible] Guillermo, doña Elsa [illegible] Augusto, Eulojio y doña [illegible] resa Castro Pezoa (Av. [illegible]) se les ha concedido la posesión [illegible] tiva de la herencia de don [illegible] Castro Ortiz, por auto de [illegible] tual, del señor juez letrado [illegible] nando Santa María, secretaría [illegible] señor Alfonso.—Octubre [illegible]

POSESION EFECTIVA.—[illegible] Juana Bastías v. de Var[illegible] queado), se le ha conced[illegible] sesión efectiva de la herencia [illegible] hija doña Marcelina Varas [illegible] por auto de 5 de Junio [illegible] señor juez letrado, don [illegible] lida, secretaría del señor [illegible] Octubre 22 de 1920.

POSESION EFECTIVA.—[illegible] Emma Correa v. de Var[illegible] tinas 828), se les ha con[illegible] posesión efectiva de la [illegible] doña Emma Vargas Correa [illegible] de 20 del actual, del señor [illegible] trado, don L. Fernando [illegible] ría, secretaría del señor [illegible] Octubre 22 de 1920.

POSESION EFECTIVA.—[illegible] Eduardo María Arza G[illegible] Francia 1158) se le ha [illegible] la posesión efectiva de la [illegible] de don Miguel Arza Cruz [illegible] de 21 de Setiembre último [illegible] juez letrado, don A. Fuenzalida [illegible] cretaría del señor Guzmán [illegible] bre 22 de 1920.

NOTIFICACION REQUERIMIENTO —En los autos ejecutivos [illegible] seimiento iniciados por doña [illegible] Cuevas García en contra de [illegible] llermo Hevia y otros, se [illegible] los señores Guillermo Hevia [illegible] Pérez, Adolfo Ramírez y [illegible] Quintanilla, comerciantes, [illegible] lio conocido la demanda ejecutiva [illegible] desposeimiento que contra [illegible] entablado la señora Cuevas [illegible] con el mérito de las escrituras [illegible] cas que se han acompañado [illegible] desposea de los predios [illegible] poseedores y se traba embargo [illegible] ellos para hacer pago a la [illegible] dante de los créditos que [illegible] número de la causa es [illegible] Juzgado ordenó despachar [illegible] miento, que dice así: "Santiago, [illegible] tidós de Octubre de mil novecientos veinte.— Un Ministro de fe [illegible] rá a los señores Guillermo [illegible] José Pérez, Adolfo Ramírez y [illegible] Quintanilla, para que en el acto [illegible] la intimación hagan entrega o [illegible] donen ante el Juzgado, los predios [illegible] números 315, 236, 624 y 545 de [illegible] Población García y Ugarte de [illegible] ciudad, respectivamente, para [illegible] con el precio que se obtenga [illegible] venta de dichos predios, se pague [illegible] doña Sara Cuevas, los créditos [illegible] dichos señores le adeudan. No [illegible] ficado el pago, trabará embargo [illegible] los predios indicados, los cuales [illegible] darán en poder del postlario provisional don Teófilo Allende W., [illegible] Ercilla 1940, de esta ciudad, [illegible] deberá concurrir personalmente [illegible] diligencia y rendir cuenta al [illegible] do de las sumas que perciba [illegible] sualmente, en conformidad a la [illegible] —Isaac Givovich.— M. Lira". [illegible] ha ordenado igualmente notificar [illegible] los demandados para que dentro [illegible] plazo legal para oponer excepciones [illegible] fijen domicilio urbano en esta [illegible] bajo apercibimiento de que [illegible] hacen se procederá a todas las [illegible] ficaciones por el Estado. Para [illegible] efectos de la notificación y [illegible] miento se procede a estos avisos. M. J. Lira, Secretario.

BOMBAS

4.éme. COMPAGNIE DE [illegible] piers. — Réunion du Conseil [illegible] ministration pour Samedi [illegible] a 6 hrs. du soir. — Le Se[illegible]

6.a CIA DE BOMBEROS.— [illegible] a la Compañía a sesión extraordinaria para el día 2 de Noviembre próximo, a las 9 1|2 P. M. [illegible] sión de voluntarios y demás [illegible] haya lugar.

11.a COMPAGNIA DI POMPIERI.—Pompa Italia. — D'ordine [illegible] periore chiamo la compagnia [illegible] esercizio combinato, per [illegible] 29 c. m. alle ore 21.30. [illegible] di lavore. Reunione, Plaza Bombero.—L'Aiutante.

6.a COMPAÑIA DE BOMBEROS "Salvadores y Guardias de Propiedad". — Cítase a la compañía [illegible] dad. — Cítase a la compañía a academia y ejercicio para el [illegible] 31 del presente, a las 7 A. M. [illegible] forme de trabajo. Reunión [illegible] cuartel.

FOLLETIN (51)

FLOR DE BRETAÑA

Novela original de M. Maryan

La tarde fué muy apacible. Mientras su padre dormitaba tranquilo en un sillón, Lena asomóse a la ventana, y se distrajo con el espectáculo animadísimo que ofrecía el muelle, por el cual pasaban alegres grupos de personas, charlando y cantando. Las mujeres, descubierta la cabeza, lucían con gracia majestuosa sus amplios chales de vivos colores; los niños retozaban y gritaban alborozados, las góndolas deslizábanse, abriendo surcos en las oscuras ondas, y la cúpula de la **Salute** resaltaba armoniosa sobre el fondo anaranjado del cielo.

Al bajar la vista, Lena fijóse en un hombre de elevada estatura que, detenido ante la casa, miraba con atención hacia la ventana; la muchacha se estremeció: aquel hombre era Severino de Salles.

Pero éste no entró en la casa. Sin embargo, Lena sintióse íntimamente confortada sabiendo que estaba cerca de ellos aquel amigo leal.

Al despertar a la mañana siguiente, Lena recibió un telegrama fechado la víspera; lo firmaba el señor Ledu, y era muy extenso, teniendo en cuenta las circunstancias y costumbres económicas del bondadoso párroco de Boulommiers.

El despacho decía así:

"He decidido Alejandro reconciliación. Llegaremos pasado mañana, Martes, muy tarde. Os veremos Miércoles muy temprano".

Lena necesitó leer varias veces aquella inesperada y sorprendente noticia para persuadirse de que era realidad y no sueño, para convencerse de que sus tíos estarían en Venecia antes de cuarenta y ocho horas y de que los hermanos iban a olvidar su larga separación... ¡Aquello constituía el colmo de sus aspiraciones...! Dios, queriendo dejarla saborear por completo esta alegría, permitió que Lena no se inquietase por aquella repentina llegada, ni siquiera por el hecho de ser uno de los viajeros el párroco de Boulommiers. Pero recordó la plegaria fervorosísima que elevó la víspera, y dió gracias a la Madre Soberana, consuelo de los afligidos, que se dignaba devolver la paz a la familia.

Cuando la muchacha entró en el cuarto de su padre, éste mostrábase más animado que de costumbre.

—Figúrate, Lena — le dijo, — que he visto a mi madre en sueños.

Sin saber por qué, la hija del artista se estremeció.

—Estaba yo en una avenida de nuestro jardín. Como siempre en primavera, el suelo se hallaba alfombrado de hierba y había muchas margaritas blancas cual copos de nieve. Mi madre me miraba correr, y viendo a Alejandro aproximarse, le dijo, siempre en sueños, lo mismo que le decía antaño: "Toma de la mano a tu hermanito..."

Humberto suspiró y añadió blandamente:

—¡Ah, la primavera de la vida, **la primavera della gioventù** ha pasado, y con ella se fueron las flores; pero cuando el camino se llena de sombras, cuando el viajero se acerca al término de la jornada, es cuando siente más el deseo de apoyarse en los suyos... ¡Pobre Alejandro! ¡Ya no volverá a estrechar la mano de su hermano! ¡Y quién sabe si algún día se arrepentirá de haberse mostrado implacable!

Lena tomó asiento junto al enfermo.

—Querido padre, ¿qué dirías si te trajese una buena, una bonísima noticia?

Humberto la miró con expresión de asombro y de esperanza, y, alejando el pensamiento del recuerdo de su hermano para concretarlo en otra idea que le preocupaba, preguntó:

—¿Ha regresado el señor de Salles?

Lena casi se asustó. ¿Constituía aquello una especie de adivinación o de vista espiritual que le permitía darse cuenta de la presencia próxima de las personas en las cuales pensaba constantemente? Esta lucidez o este efecto de telepatía, ¿revelaba un cambio en el estado del enfermo?

—Creo que, efectivamente, ha regresado el señor de Salles — contestó Lena, con algún esfuerzo. — Estoy casi segura de haberle visto ayer tarde desde la ventana... Pero la noticia no es esa; es otra, es una verdadera alegría la que te voy a proporcionar.

—¡Pues ya me has proporcionado una! — murmuró el artista.

Lena aparentó no haber oído la exclamación, y añadió, esforzándose por mostrar jovialidad:

—Nunca te he dicho, para no intranquilizarte, que el bendito párroco de Boulommiers soñó siempre en reconciliarte con tío Alejandro... Bueno, pues el bondadosísimo, caritativo y virtuoso tío Juan ha logrado, con la ayuda de Dios, realizar su sueño... ¡Padre! — exclamó Lena, al verlo incorporarse anheloso, transtornado.— ¡Ten serenidad...! ¡La alegría no ha de ser motivo para que sufras...!

El rostro de Humberto resplandeció transfigurado por íntimo embeleso, que pareció rejuvenecerlo y prestarle belleza delicada. Lena no pudo sustraerse a un leve sentimiento de celos; ni siquiera el día que llegó mostróse su padre tan inmensamente contento.

—¡Mi hermano Alejandro quiere volverme a ver! — murmuró con dulzura de éxtasis.

—¡Y reconoce, también, que ha procedido injustamente contigo! — añadió con vehemencia Lena. — Ya sabes que cuando tío Alejandro adopta una resolución, tarda poco en llevarla a la práctica... Y — agregó, graduando las palabras para que no produjesen efecto demasiado brusco — será para tí una gran alegría, pero no una sorpresa, el saber que... tío Alejandro va a llegar de un momento a otro... y que quiere llevarte a Coatlanguy...

—¡Va a llegar Alejandro! — exclamó Humberto, oprimiéndose el pecho con la mano, como para contener la violencia de los latidos del corazón. — ¿Cómo te has enterado, Lena?

—Por un telegrama; pero estaba preparada para recibir la noticia, porque conocía los deseos y los propósitos del párroco de Boulommiers...

Humberto quiso leer el telegrama.

—Mañana por la noche... Muy tarde... No, Lena — exclamó con acento decidido; — no conviene aplazar las satisfacciones. Ya sabes que duermo muy poco durante la noche; quiero abrazar a mi hermano en seguida que llegue... el señor de Salles podría ir a esperarle. Supongo que el señor de Salles vendrá a visitarnos. ¿Por qué no le enviamos recado...? Seguramente se hospedará en el mismo hotel que siempre... Además, hijita, tenemos que hablar con la **signora** de Livori; sé que hay habitaciones disponibles en la casa... Tú te encargarás del arreglo... O mejor...

Estrechó blandamente las manos de Lena y le dirigió una mirada suplicante.

—Alejandro y yo, cuando éramos niños, dormíamos teniendo cerca nuestras camas... Esta habitación es amplia y cuenta con excelente ventilación... ¡Te ruego que mandes instalar junto a mi lecho un lecho para mi hermano! Alejandro conservará seguramente su pesado sueño de labriego, y me gustará verle dormir...

Sensación indefinible impedía a Lena, no sólo rehusar, sino discutir los deseos de su padre.

Le besó con ternura en la frente, — en aquella frente de la cual, a impulsos de la alegría, habían desaparecido las arrugas, — y después, tomando una tarjeta de Humberto, trazó las siguientes palabras debajo del nombre y de los apellidos del artista: "Tendrá mucho gusto en ver al señor de Salles".

Giuseppa recibió el encargo de llevar con toda urgencia la tarjeta al hotel inmediato.

A partir del momento en que recibió el telegrama, Lena experimentaba la impresión de vivir fuera de la realidad. Habíase operado un cambio en su manera de pensar y de sentir. Con la atención concentrada en la espera del ansiado instante de la reconciliación de los hermanos, y preocupada por el efecto que físicamente producirían en su padre aquellas emociones, casi se asombró de no encontrarse cohibida al ver a Severino, como si entre ellos no hubiesen existido la extraña petición de mano y la dolorosa negativa.

El señor de Salles se hallaba enterado de todo; mantenía correspondencia telegráfica con el párroco de Boulommiers, y aceptó gustosísimo el encargo de ir a la estación a recibir a los viajeros con tanta impaciencia esperados.

Severino se instaló al lado de Humberto, mientras que Lena se dedicaba a efectuar los preparativos necesarios, mostrándose agradecida por la influencia que el señor de Salles ejercía en el ánimo del enfermo. Realmente Humberto manifestábase satisfecho sin excitación, y trataba de adivinar, con placer infantil, las impresiones que sentiría su hermano al llegar a Venecia.

—Tenga usted en cuenta, — exclamaba jovialmente, — que mi hermano no ha ido nunca en sus viajes más allá de Rennes [illegible] que imaginar su sorpresa al [illegible] sar París, al cruzar luego [illegible] montañas y, al fin, al entrar [illegible] ta ciudad, única en el mundo [illegible] ¡Va a creer que está soñando! [illegible] caracteres primitivos como el [illegible] son profundamente sensibles [illegible] impresiones nuevas. Lamento [illegible] poder presenciar su llegada, [illegible] por lo menos, cuento con [illegible] pasear en góndola.

El día transcurrió con [illegible] en aquella dulce espera, y a la [illegible] guiente mañana, tan pronto [illegible] se despertó, Humberto, [illegible] dulcísimamente, saludó a su [illegible] diciéndole:

—¡Esta noche, Lena!

Mostrábase vivificado por [illegible] cha. Dijérase que la vuelta [illegible] hermano le rejuvenecía, y [illegible] encontrarse un momento [illegible] Severino, le dirigió una mirada [illegible] na de esperanza, y exclamó:

—¿No le parece a usted [illegible] padre está muy aliviado [illegible] si tan bien como en sus mejores tiempos? ¡Si pudiese efectuar [illegible] viaje hasta Coatlanguy!

—La alegría es un gran [illegible] —respondió el señor de Salles [illegible] sentirse con valor para [illegible] aquella esperanza.

XLI

Llega el feliz momento [illegible] no se ha marchado a la estación [illegible] Lena hace cuanto puede para [illegible] su padre permanezca tranquilo [illegible] cierto que le asombra lo [illegible] le resulta la tarea, y, en efecto [illegible] sorprendente que aquel [illegible] apasionado y nervioso afronta [illegible] serenidad una alegría tan [illegible] da como intensa.