EDICION DE 16 PAGINAS
AGENCIAS EN EL EXTERIOR:
NUEVA YORK: 141, BROADWAY
LONDRES: 4 & 5, COPTHALL COURT
AGENCIAS EN TODAS LAS PROVINCIAS

LA NACION

PRECIO: 20 CENTAVOS
NUMERO ATRASADO: 40 CENTAVOS
SUSCRICIONES:
Por un año: $ 50.00 - Por seis meses: $ 26.00
Por 3 meses: $ 14.00 - Por 1 año exterior: $ 110.00

AÑO IV. Santiago de Chile, Martes 2 de Noviembre de 1920 Núm. 1,389

EL NIÑO LOCO

Me lo contó un hermano suyo.

Cuando los dos hermanos iban a visitar a su madre, ésta no los reconocía, de manera que, al salir del sanatorio de alienados, los pobres niños se creían huérfanos de madre, como si allá se les quedara enterrada en vida.

El padre era algo seco de corazón, y no tenía para ellos demasiadas solicitudes. Sólo amaba en Pablo su portentosa facilidad para los números. Era un caso prodigioso de talento para las matemáticas aquel muchacho. Los maestros se asombraban; los condiscípulos le tenían envidia, y no faltaban amigos del padre que le aconsejaran que prohibiera a Pablito estudiar tanto, porque no diera en el desenlace triste de su madre.

Y esto lo decían, sin recatarse, en presencia del propio Pablo, que comprendía por intuición, que en aquellas cabezas había un pensamiento que no salía a flor de labios y que se podía condensar en una palabra: ¡Loco! Sí, le tenían por loco... y el pobre niño seguía viviendo dolorosamente bajo la carga de su precocidad.

Los días se deslizaban sobre el hielo que hacía inhóspito el hogar sin madre.

El padre, por no sucumbir a tanta tristeza, imposible de desvanecer, buscó descanso o aturdimiento en frívolas distracciones y espectáculos que le llevaban de vanidad en vanidad.

Al hacerme mi amigo esta relación se emocionó, estuvo un rato en silencio sumido en amargos recuerdos y continuó diciéndome:

—Yo también contribuí a la desolación de mi pobre hermano.

La admiración que mi padre le tenía me volvió algo celoso, pero cuando fuí advertido que Pablo era motivo de la compasión de todo el mundo, fuí yo también compadeciéndole, porque también acabé por creer en su desequilibrio mental.

El infeliz se veía aislado en absoluto. Nuestro padre, más que cariño le tenía admiración; estaba orgulloso de él.

Yo fuí tejiendo en torno suyo, una red tenebrosa de miedos, algo como supersticiones. Y acechaba en sus palabras en sus miradas y en sus menores movimientos, rasgos que me recordaban los de nuestra pobre madre recluída.

Un día yo le contemplaba silencioso, con el asombro que nos produce lo que tenemos por extraordinario.

—Oye, me dijo; yo no estoy loco, ¿sabes?

No supe qué contestarle.

Mi asombro subió al punto, y empecé a dudar más que nunca de la cordura de mi hermano.

—Digo que no me mires así. Ya estoy harto de que todos me mortifiquéis de esa manera. Las mismas causas que yo tienes tú para estar loco.

Quise desengañarle; pero fué inútil, ¡me había descubierto el pensamiento!

Aún hoy la conciencia me remuerde por haber sido tan cruel con mi hermano.

Ni la vanidad o satisfacción de escolar aventajado hacía pacto con él, porque acostumbrado a recibir siempre la primera recompensa en todo ya no le producía la menor ilusión el ostentar sus premios. La emulación para él no existía.

En otra ocasión, se encaró con mi padre y dijo:

—Papá, ¿por qué me miras tan fijamente? Tus ojos me parecen dos muertos que me espían la vida.

—¿Qué estás diciendo? No desvaríes. ¿Pues no ves que mis ojos están llenos de compasión?

Y Pablito se echó a llorar como una nena, inconsolablemente.

Era un Domingo. Fuimos a la casa de orates.

Cruzamos el jardín soleado, cubierto de la blancura de la flor de las acacias. Nada daba allí la sensación de que los moradores de aquel parque fueran gentes desgraciadas.

Yo más bien me sentía sentimental, y olvidando el fin de nuestra visita, empecé a fantasear que me encontraba en la gloria de un milagroso paraíso.

De pronto se sintió en el aire un aleteo sonoro, como si se invadiera el espacio de mariposas musicales... Era un piano.

¿Qué manos debían acariciar las teclas? ¿Sería una ninfa nacida en el corazón de rosa de la primavera?

Y sentí un vago amor por el sér que despertaba aquella suave melodía...

Llegamos al final de la avenida. Al pasar por una fachada del edificio, vimos un balcón abierto. Allí dentro, sentada al piano, estaba nuestra madre... No nos conoció. Hablamos con ellas de cosas indiferentes, como si fuéramos extraños. Yo tenía pena por haberla interrumpido en su dulce entretenimiento. Pero hablando, hablando, empezó mi hermano a mirarla con una extraña fijeza. Se engarzaron ellos dos en una conversación animadísima.

Ella le preguntó si tenía madre; él le respondió que sí. Y él le preguntó si ella tenía hijos pero no consiguió que le reconociera...

—En cambio, dijo nuestra madre, poseo un palacio y un parque inmenso. ¿Ves? ¡Todo esto es mío! Y esos hombres que andan por ahí son mis esclavos.

Cuando nos alejamos volvió a oírse aquella música. En mi vida he padecido mayor tristeza.

Desde aquel día, prosiguió mi amigo, mi hermano Pablo cayó en una profunda melancolía. Se le exaltó la imaginación de una manera macabra, y empezó a mostrarse más y más esquivo.

Todos lo compadecíamos.

Mi padre y los maestros trocaron su orgullo por compasión; los amigos, sobre todo las señoras, le estaban compadeciendo siempre con la mirada y las palabras.

¡Compasión, compasión! ¡Qué cruel era la compasión con Pablo!

Y él, que siempre había tenido una complexión enfermiza y endeble, bajo el peso de aquella compasión tan descarada se le veía sucumbir. Perdió el sueño; se abismaba a hurtadillas en sus mares pitagóricos, y decía que había sintetizado su vida en una fórmula. Pensaba que de veras íbamos a volverle el juicio entre todos. Y la mirada de todos le parecía tan horrible que huía de la gente, también precoz en su misantropía.

Cayó en cama. Empezó a empeorar con más fiebre cada día, y en medio de los más tenebrosos de lirios se le rompieron los lazos de la vida.

Esto me contó su hermano después del sepelio.

Había un sol soberbio en medio de un azul intenso que hablaba de resurrecciones; un vientecillo olroso de flores que movía blandamente el ropaje de los sauces y junto a un sepulcro abierto, un grupo de hombres enlutados.

Todos nos salimos silenciosos jardín de la muerte.

Luego, cuando ya se hacía de noche, me volví para enviar mi último adiós a mi amiguito. Vi unos cipreses que parecían admiraciones. La luna nacía de uno de ellos. La miré despacio, y su luz fué invadiéndome de compasión, de una compasión indecible por aquel niño loco, que no lo había sido, y a quien la muerte acaso le libró de serlo.

Después que mi amigo me contó la vida de Pablo, no sé qué encuentro en los acordes de los pianos, que me llenan de una tristeza infinita.

JUAN GUTIERREZ GIL

UNA MOLESTA ENFERMEDAD DE LAS SEÑORAS

No existe para el sexo débil enfermedad más fastidiosa, penosa y debilitante, como la conocida con el nombre de Leucorrea.

Muchas mujeres no se atreven a hablar de ella, ni aun a su médico, creyendo que padecen de una enfermedad vergonzosa que se debe ocultar cuidadosamente y también que no se puede curar fácilmente.

Son erróneas estas dos opiniones. La Leucorrea comúnmente nombrada "pérdidas blancas", nada tiene de vergonzoso. Es una enfermedad como cualquiera otra, de la cual padecen desgraciadamente un gran número de mujeres, lo mismo las niñas de 7 u 8 años, como las señoras ya de edad.

Las píldoras Helenianas de Naud, tratamiento electo de la Leucorrea acaban en menos de tres semanas con los casos más rebeldes. Se adelantará y facilitará todavía la curación haciendo al mismo tiempo lavados antisépticos, obtenidos por la disolución de un comprimido de Luol en dos litros de agua hervida.

ESPECIFICO BENGURIA

El único reconstituyente del cabello. Cura radicalmente las canas. Premiado con Gran Premio, Medalla de Oro en la Exposición Internacional de Milán, verificada este año.

MONEDA 875 X-

LA ELECCION PRESIDENCIAL EN LOS ESTADOS UNIDOS

Los candidatos que se disputan el triunfo

Hoy deben verificarse, en los Estados Unidos, las elecciones para Presidente y Vice-presidente de la República.

Los candidatos que se disputan la elección, son Warren G. Harding, del Partido Republicano, y James M. Cox, del Partido Demócrata. Además de estas candidaturas de los dos grandes partidos norteamericanos, el Partido Socialista ha lanzado la de Eugene V. Debs, el Partido Prohibicionista la de Aaron S. Watkins, y el Partido Laborista Agrícola, de reciente fundación, la de Parley P. Cristensen.

Calvin Coolidge es el candidato republicano a la Vice-presidencia; Franklin D. Roosevelt, el candidato demócrata.

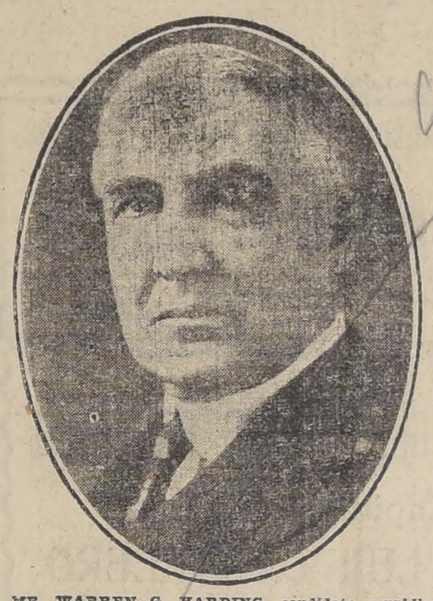

MR. WARREN G. HARDING, candidato republicano

MR. JAMES M. COX, candidato demócrata

Conforme a la Constitución de los Estados Unidos, las elecciones presidenciales se llevan a cabo el primer Martes, después del primer Lunes del mes de Noviembre, cada cuatro años, y por el sistema de elección indirecta. Los ciudadanos de cada Estado eligen electores, que a su vez designan el nuevo Presidente, bien que tradicionalmnte esta elección indirecta sea sólo nominal, pues los electores llevan el encargo de votar por determinado candidato.

A cada Estado le corresponde tantos electores como representantes y senadores tiene en el Congreso Federal. Como el número de representantes varía según la población, la composición de las delegaciones de los Estados se modifica según el censo. En las actuales elecciones, el total de electores es de 531. El Estado de Nueva York es el que tiene una representación más numerosa, con 45 electores. Vienen en seguida, Pennsylvania, con 38; Illinois, con 29; y Ohio, con 24.

Las elecciones se practican según las leyes particulares de los Estados. Proclamados los electores, se reunen en cada Estado el segundo Lunes de Enero y en ese acto dan su voto escrito por dos nombres, el primero de los cuales es para Presidente y el segundo para Vice-presidente. Los votos son entonces enviados al Presidente del Senado, quien, el segundo Miércoles de Febrero, ante el Senado y la Cámara de Representantes reunidos, proclama Presidente al candidato que haya obtenido la mitad más uno de los votos de todos los electores. Si ningún candidato obtiene esta mayoría, la Cámara de Representantes elige el Presidente, votando por Estados, y el Senado presentaban 591,385 votos.

Los partidos no tienen representación proporcional en las delegaciones de cada Estado. La votación es por listas completas, de manera que el partido que alcanza la mayoría dentro del Estado obtiene el voto de la delegación íntegra. Esto da especial interés a la lucha electoral en las grandes ciudades, que son las que mandan las delegaciones más numerosas.

En las elecciones de hoy, se elegirán además, Gobernadores de 35 Estados y senadores de 33 Estados. De estos 35 Gobernadores que vacan, 22 son republicanos y 13 demócratas, y de los senadores, 15 republicanos y 18 demócratas. El Senado se compone de 96 miembros, de los cuales, en la pasada Legislatura, 4. eran demócratas, 48 republicanos y 1 republicano progresista. La mayoría es 49.

Como un antecedente, es interesante recordar el resultado de las elecciones de 1916, en las que fué reelegido Presidente Mr. Woodrow Wilson, candidato demócrata.

Tomaron parte en ella un total de 18.528,843 ciudadanos, que eligieron 531 electores, cuya mayoría absoluta era de 266.

Woodrow Wilson obtuvo 9 millones 129,606 votos, que le aseguraron 277 electores. Charles Hughes, que era el candidato republicano, tuvo 8.538,221 votos, que le daban 254 electores. El Presidente fué, pues, reelegido por una mayoría de 23 electores, que representaban 591,385 votos.

Los candidatos prohibicionistas y socialistas obtuvieron, respectivamente, 220,606 y 585,113 votos.

Los Estados en los cuales la lucha entre demócratas y republicanos fué más encarnizada y su fuerza estuvo más o menos equilibrada, fueron precisamente aquellos que por razón de su población tienen delegaciones más numerosas, lo cual hace más incierto el resultado de las actuales elecciones.

Así, los 45 votos que correspondían al Estado de Nueva York fueron ganados en 1916 por los republicanos por una mayoría de 869,115 votos sobre 759,426, que obtuvieron los demócratas. En Ohio, que tenía 24 electores y que este año tiene especial significación por ser Mr. Cox el Gobernador del Estado, y Mr. Harding el senador, ganaron los demócratas sobre los republicanos por 604,161 votos contra 514,753. En Pennsylvania, que tenía 38 electores, los republicanos tuvieron 703,753 votos y los demócratas 521,784. En Illinois, al que correspondían 29 electores, tuvieron respectivamente, 1 millón 152,549 y 950,229. En Massachussetts, que tenía 18, Hughes, candidato republicano, tuvo 268,784 votos y Wilson 247,885. En Missouri, Wilson ganó los 18 electores del Estado por 398,025 votos contra 369,339 que obtuvo Hughes.

La reelección de Mr. Wilson fué asegurada por los Estados del Oeste. Hasta dos días después de verificadas las elecciones, el triunfo del candidato republicano parecía evidente y sólo los resultados de aquellos Estados le dieron al candidato demócrata la mayoría legal.

En las presentes elecciones, un nuevo factor alterará quizá profundamente la proporción de las anteriores. La enmienda del sufragio femenino, recientemente ratificada, da acceso a las urnas a varios millones de nuevos votantes. Según el censo de 1910, las mujeres que hubieran tenido que votar eran 26.500,000. Suponiendo que este número sea el mismo y que sólo la cuarta parte ejercite su derecho, la mayoría de un partido sobre el otro, que fué en 1916 de alrededor de 500 mil votos y de 2 millones en 1912, puede sufrir una variación sustancial.

COSTUMBRES PARA MUCHOS SIGLOS

Yo no puedo acostumbrarme al hecho de que los ingleses hayan dado la guerra por terminada. Una vez metidos en ella, a mí me hubiera parecido perfectamente lógico el que continuasen en tierras de Flandes, dispuestos a seguir disparando sus ametralladoras por los siglos de los siglos. Claro que llegó un momento en el que ya no había adversario. Los alemanes se rindieron. Los franceses, los belgas y los norteamericanos fueron retirándose. Se firmó el armisticio y se firmó la paz. Las tropas aliadas desfilaron, triunfalmente, bajo el arco de la Estrella... Pero, a pesar de todo, a mí me choca mucho el que los ingleses no sigan a estas horas batiéndose heroicamente desde sus trincheras.

¿No siguen, acaso, contando el precio de sus mercancías en guineas, a pesar de que, ni aún los ingleses centenarios, han visto una guinea en toda su vida? ¿No siguen indicando la libra, que en inglés se dice pound, con una ele mayúscula cruzada por dos rayas? ¿No siguen escribiendo una d como inicial de penique? ¿No siguen midiendo por varas y por pulgadas y por millas y por pintas y por piedras sin haberse enterado todavía de la invención del sistema métrico decimal? Y ¿qué de extraño tendría el que siguiesen peleando en Flandes y en Francia hasta que, un buen día, cayesen en la cuenta de que el enemigo se había retirado hacía ya dos o tres siglos y que, desde entonces, todas las generaciones inglesas habían estado "haciendo el primo" en cuestión de heroísmo?

Indudablemente, si los ingleses no hubiesen tenido aliados, la guerra seguiría aún. Sus aliados se retiraron y ellos también. Y la guerra terminó; pero para Inglaterra ha sido poco más o menos igual que si no se hubiese terminado. Casi todas las medidas de guerra que se le impusieron a la población inglesa desde el 14 al 18 siguen en pie. Así, por ejemplo, es inútil que nadie pretenda en Londres tomar una bebida alcohólica ni antes de las seis de la tarde, ni después de las diez de la noche. El pueblo inglés aceptó esta limitación en plena guerra, como un sacrificio indispensable para triunfar, y sigue aceptándolo ahora, por la misma razón. Desde las cinco y media de la tarde, ya hay cola a la puerta de las tabernas, esperando el momento de la apertura. Cuando alguien le pregunta a uno la hora en las inmediaciones de una taberna, basta mirar el tiempo que falta para las seis y decir:

—Menos tanto...

A las seis se empieza a beber, y como no se puede beber más que hasta las diez, se intensifica la tarea y se bebe más. Se bebe en cuatro horas lo que antes se bebía en doce; y todo esto, en vista de que, hace algunos años, ha habido una gran guerra con Alemania. Dan las diez y el tabernero pone a los clientes a la puerta. Y, entonces, millares de voces aguardentosas ¿qué creen ustedes que es lo que hacen? ¿Protestar? ¿Alborotar?... No, señores. Cantar, religiosamente, un himno de fidelidad al rey...

En Inglaterra se hacen todavía ciertas cosas por la sola razón de que también se hacían bajo la dominación romana. La gran sacudida de la guerra rompió algunas costumbres y creó otras. Y estas otras seguirán en vigor, como si los alemanes estuviesen cerca de Calais, hasta que, en el curso de los siglos, se arme un conflicto interplanetario y acabe con ellas.

JULIO CAMBA.

"COSAS DE UN AÑO ATRAS"

La Biblioteca Arcadia acaba de editar en un hermoso volumen de 300 páginas, las cosas de un año atrás, cien nuevas crónicas de César Cascabel.

César Cascabel constituye la más escandalosa popularidad del periodismo chileno de los últimos cincuenta años. Y, caso extraordinario, su triunfo se lleva las simpatías y hasta el aplauso de todos sus colegas. La popularidad de Cascabel da la medida de sus méritos como periodista; las simpatías son el homenaje a su inalterable caballerosidad y benevolencia.

El éxito fulminante de César Cascabel es tanto más meritorio cuanto que no se base en los dos grandes pedestales que generalmente tiene en nuestro país la nombradía de los escritores festivos: la política y los ataques personales.

Cascabel, casi no se ocupa de política; no la entiende, ni quiere entenderla; tiene la intuición de que ahí está el foco central de todos nuestros males. Su pluma, limpia de malignas intenciones, jamás ha descendido a los ataques a las personas. El éxito cierto y estrepitoso de una frase mortificante o cruel no lo seduce. Sus alusiones dejan un resquemor que no irrita y que se olvida y perdona risueñamente.

Como escritor, César Cascabel es correcto y original. Ha sabido evitar el abuso del retruecano, del juego de palabras en que se debate toda la vulgaridad de nuestra literatura festiva. Su gracia es de concepto y tiene tanto mayor realce cuanto es de sencilla y hasta ingenua la factura de la frase. En este doble aspecto de escritor César Cascabel se nos presenta como una refundición muy chilena de las mejores condiciones de los humoristas norteamericanos y franceses.

PRUEBA DE LOS EXITOS

Los buenos productos se reconocen por las imitaciones que provocan. Así, por el inmenso éxito obtenido en Francia y en el mundo entero por el ARTHRI SEL, no faltará la aparición de un producto similar, pero jamás podrá ser igual.

El ARTHRI SEL será siempre el gran remedio del artritismo, hígado, riñones, etc., etc.

En todas las Farmacias.

LA CASA E. METTAIS
HA TRASLADADO SUS OFICINAS
A AGUSTINAS 942
A partir del 6 de Noviembre se cerrará los días Sábado a las 12 M. : :
2-N

"AGENCIA RIZZO"
Siempre a las ordenes de sus numerosos favorecedores
"El Millón" de Navidad
CONSTANTINO RIZZO
Cangallo 799 esquina Esmeralda.--Buenos Aires
2-N

Desde $ 30 el metro
Ofrecemos una partida de
CASIMIRES MUY FINOS
También acabamos de recibir las últimas remesas para verano, en bonitas fantasías y colores de gran moda y los ofrecemos a precios muy convenientes.
Para niños y jóvenes tenemos calidades económicas, a $ 12, $ 13 hasta $ 28 el metro.
RODRIGUEZ Y RAMIREZ
AGUSTINAS 1052, entre Ahumada y Bandera
N-3

"LA VELOCE"
COMPAÑIA ITALIANA DE NAVEGACION (VIA PANAMA)
El magnífico vapor
"EUROPA"
(12,000 toneladas)
Llegará a Valparaíso el 3 DE NOVIEMBRE y saldrá el día 6 para los puertos del Norte, Perú, Ecuador, Centro-América, Barcelona y Génova.
Para pormenores referentes a carga y reserva de pasajes, dirigirse a los señores:
REISER, PETITBON & Co.
(Departamento Vapores)
SANTIAGO: ESTADO 91. :—: VALPARAISO: BLANCO 890.
P-

Habiendo fallecido en Quillicura nuestra querida madre y hermana, doña

Julia Ortiz v. de Osorio

rogamos a nuestros amigos se dignen acompañar sus restos hoy a las 10 1/4 A. M., desde la Plaza Chacabuco, Av. Hipódromo Chile, hasta el Cementerio Católico.

Víctor M. Osorio.—Juan de D. Ortiz

IN MEMORIAM

Hoy Martes 2 de Noviembre, se dirán misas, en la Iglesia del Sagrario, desde las 8.30 A. M. a las 11, por el eterno descanso de la alma del señor don

Domingo Fernández Concha

Se invita a las personas de su familia y amigos.

EMPRESA

FORLIVESI

IMPORTACION DIRECTA

URNAS CON DOBLE URNA DE PLOMO DE

Duración Eterna

JUAN FORLIVESI

COMPAÑIA 1037 - 1041

(Edificio del Palacio Arzobispal)

TELEFONO INGLES 877

POMPAS FUNEBRES "La Nacional"

Arturo Prat 711, frente a 10 de Julio

TELEFONO INGLES 2724

Servicios económicos.

Ataud americano, capilla, carroza de 1.a y un coche americano, por $ 100.

Servicio de ataud y carroza, desde $ 40.

SERVICIOS NOCTURNOS

X-

POMPAS FUNEBRES

Empresa Zenteno

Delicias 2584

CASI ESQ. MOLINA

(4 cuadras Estación Central)

Teléfono Inglés 524

Carlos Zenteno Loyola

X

PATENTES DE INVENCION

Al Ministerio de Industria y Obras Públicas se han presentado los siguientes inventores, pidiendo al Supremo Gobierno que les conceda patente de privilegio por los inventos que se indican:

Don **JORGE HUGHES**, pidiendo patente de invención para pidiendo patente de invención para "Un nuevo producto industrial a base de arena o piedra molida y otros componente, para formar bloques de gran dureza para pavimentación de calzadas". 1840-N-4

El señor **RUSSELL D. GEORGE**, para

"Un procedimiento cíclico continuo y su aparato respectivo para la producción de hidrocarburos ligeros extraídos de otros más pesados". 6-N

La firma norte-americana **THE A. F. SYNDICATE**, para

"Un procedimiento y aparato para separar, por fuerza centrífuga, los componentes de densidades diversas en mezclas gaseosas". 6-N

La firma norteamericana **METALS EXTRACTION CORPORATION OF AMERICA**, para

"Un procedimiento de extracción de metales de sus minerales por medio de la oxidación al calor". 6-N

La firma norteamericana **MOVING PICTURE APPLIANCE COMPANY**, para

"Mejoras en los aparatos de proyección de las máquinas de biógrafo". 6-N

El señor **HARRIE MATSON GRIFFIN**, para

"Diversas mejoras en embragues de fricción, cuyas partes componentes se encuentran encerradas en una cámara de superficie exterior lisa" (Dos casos). 6-N

El señor **HENRY A. KOMMAN**, para los siguientes inventos:

a) Un procedimiento de fabricación de pan de levadura, empleando sales o ácidos haloides oxidantes:

b) Un procedimiento de fabricación de pan sometiendo los ingredientes bajo presión a la acción de un fluido oxigenante.

c) Un procedimiento de fabricación de pan de levadura, agregando al amasijo ciertas sales que estimulan la actividad de las cédulas de levadura.

d) Una nueva composición a base de sales de calcio y de amoníaco, para usarla conjuntamente con la levadura en la fabricación de pan, con lo que se estimula la fermentación". 6-N

Se da este aviso en cumplimiento de las disposiciones reglamentarias y para los efectos de las oposiciones o reclamos que pudieran presentarse.

Santiago, 1.o de Noviembre de 1926

El Jefe de la Oficina de Patentes de Invención

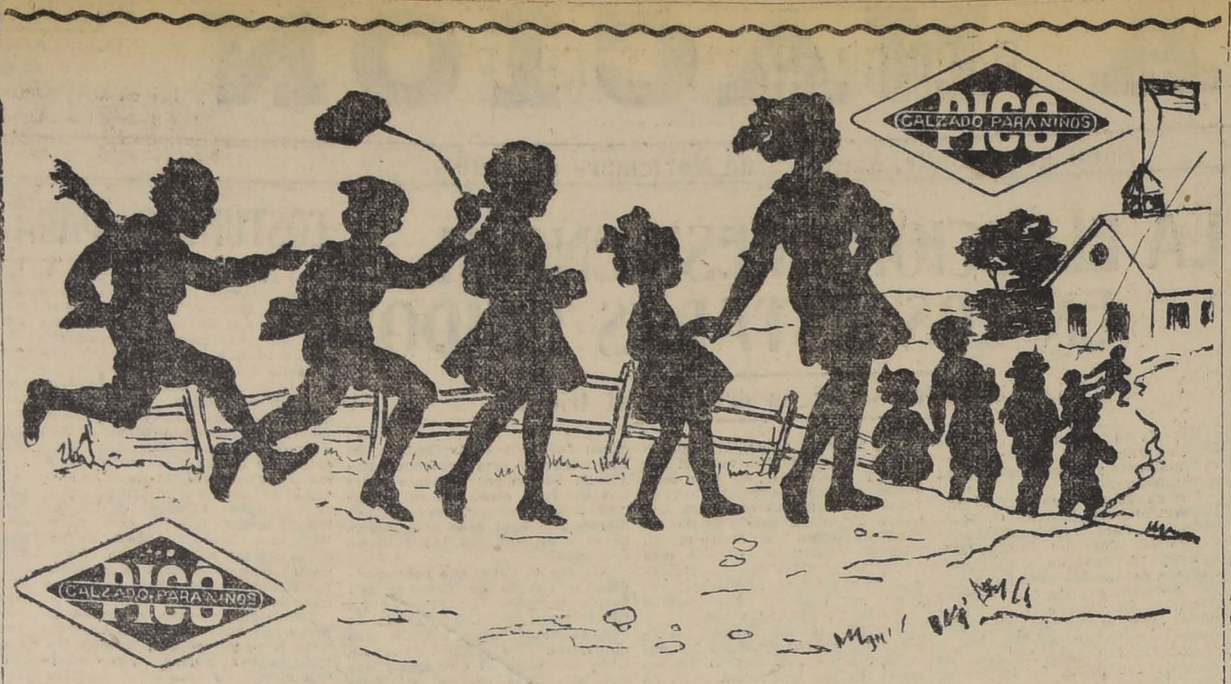

Todos van contentos al Colegio porque van comodos y elegantes, usando el mejor calzado.

P-

Vacas Holandesas

DE GRAN CLASE, IMPORTADAS DE LA REPUBLICA ARGENTINA, POR EL SEÑOR MARTIN JULIO LEDESMA

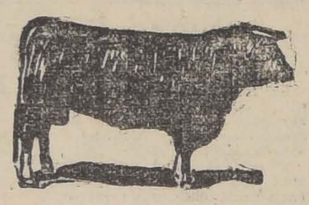

EN NUESTRO LOCAL

EL SABADO 6 del pte. a las 2 P. M.

Vendrán:

20 Vacas Holandesas seleccionadas en as principales cabañas que a esta raza se dedican en la República Argentina.

PROCEDEN DE:

"LA GLEBA" de los señores Guillermo y Héctor Argerich, Estación Argerich, F. C. S. (figurando una vaca hermana del PRIMER PREMIO en la Exposición del Rosario, que fué vendido en pesos 6,000 chilenos, y una vaca hermana de "PRESIDENTE" usado con gran éxito como padre de cabaña).

"LA MARTONA" la Cabaña más antigua y famosa que se dedica a esta raza exclusivamente. Ha obtenido en la reciente Exposición Internacional de Palermo la mayoría de los premios, venciendo a toros importados premiados en Alemania y Estados Unidos de América.

"GRANJA BLANCA", establecimiento que siempre se ha distinguido por la producción lechera de las vacas de esta raza, cuyo plantel tiene su origen en el año 1870.

"LA AURORA", cuyo plantel fué formado con vacas seleccionadas de "LA MARTONA". En este lote hay vacas de "LA AURORA" que obtuvieron en la última Exposición del Rosario el TERCERO y CUARTO PREMIOS.

"LA CAMENE", de Carlos y Raúl Carman, cuya venta este año marca uno de los precios más altos de la raza.

Datos en nuestra oficina:

EDUARDO RODRIGUEZ y Cía.

2855 — HUERFANOS — 2855

Puertas - Ventanas - Galerías y Persianas

OFRECE:

La República Barraca y Fábrica

Gran surtido en maderas elaboradas. Pida los nuevos catálogos

Av. REPUBLICA ESQ. DOMEYKO — TELEFONO 182, PARQUE

M. ESCOBEDO M.

Remate del Menaje de Casa

Del Capitan de Corbeta

SEÑOR LUIS CABALLERO

Nombrado Adicto Naval a la Legación de Chile en Brasil

El Miércoles 3 a las 2 P. M.

492--VERGARA--492

Detalles mañana

A la vista hoy de 2 a 6

ENRIQUE MANDIOLA E.

Martillero de Hacienda

Préstamos Hipotecarios

Tramito rápidamente préstamos en la Caja y Bancos Hipotecarios, al interés del 6 al 8 % de interés; anticipo los fondos que sean necesarios para los gastos y cancelación de otras deudas.

CARLOS LATORRE H. y Cía.

CATEDRAL 1109

AVISOS DE REMATES

REMATE

En el estudio de don Maximiliano Roldán, Catedral 1245 y ante el notario que suscribe, se rematará el 15 de Noviembre próximo, a las 15 y media horas la propiedad de renta

Av. Manuel Montt 785 al 791 de esta ciudad

La propiedad consta de 32 casitas y dos locales para almacén que producen $ 6,500 anuales aproximadamente.

Mínimum: $ 55,000

El precio que se obtenga se pagará mitad al contado y mitad a seis meses con el interés del ocho por ciento. Títulos y demás bases en el estudio del señor Maximiliano Roldán.

La propiedad se puede ver todos los días.

DESIDERIO LIZANA, Notario.

15-N

REMATE

DEL MENAJE DE CASA

(MUEBLES ANTIGUOS)

DE LA SUCESION DE LA SEÑORA

DOÑA TERESA OVALLE DE PINTO

1490-ROSAS-1490

EL MIERCOLES 3 DE 10 A 12 Y DE 2 ADELANTE

HAY:

SALON I. — **Rico piano media cola, Blüthner**; amoblado francés de jacarandá estilo Luis XV, compuesto de: 2 sofáes, 2 silones y 6 sillas; 6 sillas caoba forro seda, 2 boules jacarandá, jardineras, lámparas de aceite, **dos lindos jarrones** porcelana antigua, **gran cuadro San José, original de Caro**; cuadros grandes al óleo, copias de Guido Reni y van Dyck, cortinajes, rica alfombra de una pieza, lámpara, etc.

SALON II. — **Gran piano de cola Chickering**, amoblado nogal Luis XVI forro raso perla, compuesto de: 2 sofáes, 2 sillones y 12 sillas, 6 sillitas y mesa con nácar, **dos ricos boules con bronces cincelados Luis XV**, 2 espejos dorados, **mesa de malilla boul con carey y bronces**, candelabros bronce, jarrones antiguos, jarrones alabastro cortinajes, jardineras con nácar, cuadros al óleo, linda lámpara antigua de cristal cortado, alfombrado tripe cortado, etc.

SALON III. — **Piano de cola inglés, gran amoblado antiguo de jacarandá tallado Luis XV**, 2 grandes mesas de arrimo de jacarandá con espejos, mesa de centro, 5 cortinajes de reps, reloj de bronce con grupo escultórico, cuadros, grabados, gran espejo medallón, alfombrado, lámpara, etc.

COMEDOR. — Aparador grande de 3 cuerpos con espejo, juego de aparador y 2 trinches, mesa de caoba de extensión y 12 sillas nogal, gran sofá antiguo de 4 metros, servicios de mesa y de cristales, servicio de plaqué para té, fruteros, canastillos, pieza de centro, bandejas, **zahumador de plata**, tazas y platillos porcelana antigua, gran surtido de compoteras de cristal, ricos cubiertos plaqué cincelado, manteles, lámpara, etc., etc.

DORMITORIO I.--**Magnífico amoblado francés de jacarandá con madera de rosa, estilo Luis XV**, compuesto de ropero con espejo, peinador, cómoda con escritorio, marquesa y 2 veladores; cortinajes de raso azul, mesita jacarandá para malilla, servicio lavatorio porcelana azul, diván, sillas, alfombrado, lámpara, etc.

DORMITORIO II. — Ropero de 3 cuerpos de jacarandá, cómoda, 2 lindas mesas toilette Luis XV y 2 veladores, **catre de bronce antiguo, Imperio**; etc.

OTROS DORMITORIOS. — Gran ropero antiguo de caoba con cajonería, costurero, lavatorios y otros muebles sueltos, antiguos, 6 sillas con maroquí, catres, colchones, etc.

VARIOS. — 3 tinas baño enlozadas, 2 excusados silenciosos, calentadores cobre, mesas de mármol, aparador de jacarandá, destiladoras de piedra, piedra de moler, muebles de repostero, 2 cocinas económicas, estante fierro, bancas para jardín, plantas grandes en maceteros, **una linda planta grande de jazmín del cabo**, otra planta grande bambú negro, etc.

NOTA. — Por la mañana se rematará el comedor, dormitorios y varios.

A LA VISTA HOY MARTES, DE 2 A 5½ P. M.

Jorge y Víctor Eyzaguirre H.,

MARTILLEROS DE HACIENDA.

REMATE

Por acuerdo de los herederos de doña María Luisa Echaurren de Vicuña, saldrá a remate

El 3 de Noviembre próximo

A LAS TRES DE LA TARDE

en el estudio de don Carlos Estevez G., Rosas 1327, de la propiedad ubicada en la calle

Santo Domingo N.o 2259 y 2267

compuesta de dos extensas casas habitación, por el mínimum de

$ 110,000

que se pagarán reconociendo una deuda hipotecaria de 25,480 pesos y el saldo mitad al contado y mitad a seis meses plazo.

La propiedad puede visitarse diariamente.

Bases y antecedentes pueden consultarse en el estudio del Compromisario don CARLOS ESTEVEZ G., ROSAS 1327.

1589-N-3

REMATE

Por acuerdo de los herederos de don Desiderio Lemus Silva, se subastarán el día 4 DE NOVIEMBRE próximo, a las 4 P. M., en el estudio del abogado don Jorge E. Costa G., calle de Santo Domingo N.o 1131 y ante el Notario don Desiderio Lizana, los fundos denominados

"PERALITO" y "PERALILLO"

ubicados en la Comuna de Barrancas de este departamento, con una superficie total aproximada de 6,666 hectáreas, entre planas y regadas, planas de rulos y cerros.

Mínimum: $ 2.500,000

Pagaderos: con $ 1,000,000.00 al contado; resto mitad a seis meses y mitad a un año con 8 o|o de interés. Reconoce deuda a favor Caja de Crédito Hipotecario de 750,000.00 francos, reducidos a 660,225.00, estimada en $ 270,000.00 que se imputarán al pago a plazo.

"EL PERALILLO" posee espléndidas casas de habitación, parque, casas de administración, 40 posesiones de inquilinos, grandes galpones, unos para lechería, otros para maquinarias, pesebreras, un galpón para guardar pasto y otro para carbones. Dividido en 18 potreros y además el cerro en varias mangas o ensenadas pastosas con buenas bebidas, bastante abrigo y monte. Posee agua de quebradas propias y muchos derechos a derrames de importancia.

"EL PERALITO" tiene casa de administración, galpones de lechería y bodegas, casas para despacho, 14 casas de inquilinos, todas con techo de zinc blanco galvanizado. Dividido en 16 potreros. Ambos fundos tienen sus deslindes y divisiones de potreros con postes de roble y alambre de púa. Derechos de aguas correspondientes a seis y medio regadores del Canal de Maipo y además otros derechos de importancia.

TITULOS en la Caja de Crédito Hipotecario y también en la Notaría de don Desiderio Lizana, Compañía 1230, en donde se consultarán las bases, planos y demás antecedentes del remate.

Para visitar el fundo, dirigirse a don **Héctor Serre Lemus**, al mismo fundo, teléfono inglés N.o 7, Renca. Distancia: 40 minutos en auto u hora y media en coche.

Remate de Prendas de plazo vencido

El Martes 2 de Noviembre, a las 9 A. M. el martillero señor Sáez rematará en la Casa de Préstamos **"LA FAVORITA", calle San Diego N.o 702**, las prendas no rescatadas y comprendidas entre los números 25,817 a 29,139 y 46,588 a 48,382.

Hay: rosas con diamantes, mantos de seda, velo y espumilla, catres de fierro con bronce, colchones, sommiers, relojes y cadenas de oro y plata, trinches con mármol, sillas de comedor, prendedor con trece brillantes, máquinas de coser, bolsita de plata, sobrecama de piel, rosas con brillantes y diamantes, maletín de plata, etc., etc.

El Martes 2 de Noviembre, a las 10 A. M., el martillero señor Echeverría rematará en la Casa de Préstamos **"EL AGUILA", calle San Diego N.o 460**, las prendas no rescatadas y comprendidas entre los números 69,506 a 71,711.

Hay: juego bolas de billar, anafre y servicio de plaqué de té, cuellos y mankuitos de piel, manteles y servilletas, sombreros de paño y de pita, máquinas fotográficas, mantos de seda, velo y espumilla, violines en caja, maletas de cuero, 128 metros de raso de diferentes colores, cortinas de felpa, juego guantes de box, etc., etc.

El Martes 2 de Noviembre, a las 2 P. M., el martillero señor V. Eyzaguirre rematará en la Casa de Préstamos **"LA SAN MARTIN", calle Maestranza N.o 701**, las prendas no rescatadas y comprendidas entre los números 18,041 a 20,997.

Hay: ternos de casimir, vestidos, blusas y calzado en gran cantidad, máquinas de coser, anillos con brillantes y diamantes, sillas de junco, gran surtido en retazos de géneros y cortes de casimir, relojes de oro, plata y acero, máquinas de coser de mano y de pie, sobretodos, peinadores con mármol, alfombras, etc.

El Martes 2 de Noviembre, a las 4 P. M., el martillero señor Mandiola rematará en la Casa de Préstamos **"LA CRUZ ROJA", Av. Matucana N.o 902**, las prendas no rescatadas y comprendidas entre los números 89,524 a 93,311.

Hay: catres de fierro con bronce, colchones, sommiers, sillas de Viena, sobretodos, manteles y servilletas, rositas de oro, mantas y ponchos, sombreros de paño y de pita, sobrecamas, molinillos para café, relojes de oro, plata y acero, sillas de montar chilenas e inglesas, ternos de casimir, vestidos, blusas y calzado en gran cantidad y muchas otras especies.

El Miércoles 3 de Noviembre, a las 9 A. M., el martillero señor Mandiola, rematará en la Casa de Préstamos **"LA CHILENA", calle V. Mackenna N.o 506**, las prendas no rescatadas y comprendidas entre los números 75,164 a 81,445.

Hay: pulsera con 6 brillantes y 2 perlas, manteles y servilletas, máquinas de coser, gargantillas de oro, relojes y cadenas de oro y plata, sais sillas de comedor, mantos de seda, velo y espumilla, ternos de casimir, vestidos, blusas y calzado en gran cantidad, sillas y sillones tapizados, catres de bronce y de fierro, colchones, sommiers, etc., etc.

El Miércoles 3 de Noviembre, a las 2 P. M., el martillero señor V. Eyzaguirre, rematará en la **Casa de Préstamos "LA ROSA CHILENA", Av. Delicias N.o 137**, las prendas no rescatadas y comprendidas entre los números 85,807 a 89,445.

Hay: ternos de casimir, vestidos, blusas y calzado en gran cantidad, anillos con brillantes, cadenas de oro y plata, prendedor con diamante y perla, cuellos y mangulitos de piel, violines en caja, relojes de oro, plata y níquel, par de rosas con brillantes y diamantes, sobretodos, carpetas, manteles y servilletas, etc., etc.

El Miércoles 3 de Noviembre, a las 2 P. M., el martillero señor Sáez rematará en la **Casa de Préstamos "EL LEON", Av. Independencia N.o 396**, las prendas no rescatadas comprendidas entre los números 8,564 a 8,662.

Hay: pañuelos de rebozo, manteles y servilletas, servicio de mesa de plaqué, sobrecamas, ternos de casimir, vestidos, blusas y calzado en gran cantidad, sillas de Viena, gran surtido en ropa interior y de cama, ponchos y chalinas, sobretodos, peso mostrador, mantos de seda, velo y espumilla, sillas de comedor, etc., etc.

El Miércoles 3 de Noviembre, a las 4 P. M., el martillero señor Echeverría, rematará en la **Casa de Préstamos "LA SANTA JUANA", calle San Borja N.o 171**, las prendas no rescatadas y comprendidas entre los números 61,607 a 64,525.

Hay: gran surtido en retazos de géneros y cortes de casimir, impermeables, catres de fierro con bronce, colchones, sommiers, sillas de comedor, mantos de seda, velo y espumilla, sillas de Viena, mantas y ponchos, máquina de coser, sombreros de pita y de paño, aparadores con mármol, gran surtido en ropa interior y de cama, y muchas otras especies.

Las prendas estarán a la vista desde dos horas antes del remate. Pago al contado.

EL INSPECTOR

REMATE

El 11 de Noviembre, a las 4 P. M., ante el compromisario don Luis Sánchez Romo, y en la oficina del actuario, secretaría del Tercer Juzgado Civil, Bandera 361, se rematarán las siguientes propiedades, pertenecientes a la sucesión de doña Celina Bousquet v de Moock: Casa Avenida del Rosario número 668, por el mínimum de $ 30,000; casa calle Dominica número 314, por el mínimum de $ 18,000. Facilidades de pago.

Títulos, bases y demás antecedentes, en la oficina del compromisario, Compañía número 1378.

Las propiedades pueden visitarse de 2 a 6 P. M.

RUDORO GUZMAN, Actuario.

N-11

Remate Judicial

El 5 de Noviembre próximo, a la 1,30 P. M., en el Quinto Juzgado Civil, se rematará la extensa propiedad de renta, ubicada en Cartagena, denominada **PARQUE BUSTOS**, por el mínimum de pesos 201,051.63, pagaderos con la mitad al contado y la otra mitad a tres meses de plazo, con el 8 por ciento de interés anual. Si no hubiera interesados por toda la propiedad, se procederá al remate por lotes, en la forma siguiente:

Lote 1.o, compuesto de tres casas. **Mínimum: $ 64,953.46.**

Lote N.o 2, compuesto de dos casas. **Mínimum: 32,590.20.**

Lote N.o 3. Compuesto de una casa. **Mínimum: $ 19,133.55.**

Lote N.o 4, compuesto de una casa. **Mínimum: $ 16,504.98.**

Lote N.o 5, compuesto de una casa. **Mínimum: $ 17,413.04.**

Lote N.o 6, compuesto de dos casas, siendo una de altos y dan a la Playa Chica: **Mínimum: $ 50,176.40.**

Estos lotes se determinan en el plano y tasación del ingeniero don Tomás Reyes P. Los mínimums corresponden a los dos tercios de sus respectivas tasaciones.

Antecedentes en la secretaría de don **Cesar Covarrubias.**

Santiago, 26 de Octubre de 1926.

1237-N-1

LA NACION

Santiago, Noviembre 2 de 1920.

LA MOVILIZACION Y SUS OSCURIDADES

En estas mismas columnas decíamos, hace dos días, que algunos diarios de Santiago y ciertos órganos de la prensa extranjera han venido ocupándose de la movilización a las fronteras del Norte, del Ejército chileno y de las deficiencias que se han notado en los servicios militares y llamábamos la atención del señor Ministro de la Guerra a la necesidad de desvanecer esos rumores y satisfacer la preocupación pública que veía un desastre financiero detrás de estos movimientos de tropas hechos sin plan y en condiciones poco satisfactorias.

Hoy necesitamos volver sobre estos particulares y ante todo queremos manifestar claramente el propósito que nos anima para evitar todo equívoco o mala apreciación.

El señor Ministro de la Guerra ha contado en el desempeño de sus funciones, con nuestra decidida y desinteresada cooperación.

Ha contado, además, con nuestra benevolencia. Diremos más. Todo Ministro de la Guerra que tiene a su cargo y bajo su inmediata dirección servicios que no representan intereses de partido, sino un gran interés nacional, puede con justicia reclamar el derecho a contar con la cooperación y benevolencia de todos los chilenos.

Pero esta cooperación y esta benevolencia no excluyen, sino que bien se hermanan y acaso se justifican con la fiscalización y el juzgamiento de todo lo que atañe al servicio público.

La prensa, que representa y debe reflejar la opinión pública, no puede sustraerse a este deber de fiscalización y, por el contrario, debe empeñarse porque el país aprecie con exactitud la forma en que se conducen los intereses públicos. Por nuestra parte hemos combatido y seguiremos combatiendo el "secreto gubernativo" que es la causa de muchos de nuestros males y el origen de muchos desaciertos.

Tenemos a la vista un libro maravilloso, escrito por un hombre superior que dió a la Francia durante la guerra todo su talento y que cuando la victoria estaba alcanzada le dió la vida. Sus herederos han publicado su colección de Memorándums dirigidos al Presidente de la República y a la Comisión de Guerra de la Cámara de Diputados, por Abel Ferry, sub-secretario de Estado, diputado y teniente de Ejército a la vez. Esos memorándums hacen ver el lado secreto de la conducción de la guerra, en que todo era fracasos y angustias, en que el material fallaba a la par de los jefes y en que las burocracias militares estuvieron a punto de traer, dentro de la más sana intención del mundo, la catástrofe final. Los denuncios de Ferry, permitieron remediar males que se escapaban a la inspección del Gran Cuartel General y trajeron finalmente el establecimiento del control parlamentario sobre la dirección de la guerra.

Hoy que las alarmas bélicas han cesado entre nosotros, es precisamente la hora de mirar hacia atrás y anotar los errores y las deficiencias que en una guerra habrían tenido repercusiones desgarradoras en todos los organismos nacionales.

Sería lamentable que el Gobierno viera en esto una cuestión personal o de amor propio; sería un justo motivo de censura para la prensa libre e independiente no recoger este malestar que circula alrededor de la movilización, y dejar que la clásica indolencia nacional cierre los ojos al pasado y se despida de todo trabajo útil hasta el próximo apuro internacional.

Creemos que el Gobierno debe hacerse cargo de ese malestar para desvanecer o remediar sus causas, y que la prensa debe hablar con el máximum de la franqueza. Lo pediríamos y lo haríamos aunque personalmente tuviéramos algunos de esos datos o informaciones que suelen darse en los corrillos de club o en las conversaciones privadas; porque creemos que el que debe saber cómo se hace el gobierno del país y cómo se dirigen los negocios públicos no es el senador tal o el diputado cual, ni el amigo ni el vecino, sino todos ellos juntos con el país, porque es la opinión pública la que dirige, modera, estimula y juzga a los gobernantes, y esta opinión no puede proceder con acierto si se vive bajo el secreto gubernativo.

Son numerosas las observaciones a que se ha prestado la última movilización y nos limitaremos, por ahora, a recoger las principales y presentarlas sin mayor comentario, en la confianza de que el Gobierno habrá de esclarecerlas y desvanecerlas.

La primera observación importa un grave cargo, no para el actual Ministro de la Guerra, sino para sus antecesores, para el Presidente de la República, para la administración actual, que nunca han demostrado estar penetrados de la misión del Ejército, de sus intereses y de las condiciones de su servicio.

Y es que la alarma del Norte y la revolución boliviana nos sorprendieron con nuestra frontera totalmente desguarnecida. Fué este abandono punible de nuestra seguridad internacional, lo que hizo necesaria la movilización precipitada y costosa, que le cuesta al país sacrificios de todo orden.

Es la segunda, que la movilización se realizó sin sujeción a los planes elaborados por el Estado Mayor. Esto se ha asegurado en el Congreso y en la prensa, y mientras nos encontrábamos bajo el periodo de las alarmas nada quisimos por nuestra parte decir, temerosos de entorpecer la acción del Gobierno; pero hoy es el caso de preguntarse si la forma en que se decretó la movilización ha servido siquiera para poner a prueba la eficiencia del Estado Mayor de nuestro Ejército o se ha hecho dentro del concepto y la organización del personal civil del Ministerio de la Guerra.

La tercera observación de que deseáramos hacernos eco para provocar un esclarecimiento, es que la movilización se hizo en proporciones exageradas con relación a la necesidad o al peligro que se trataba de atender.

Desde que empezaron las alarmas, dijimos y repetimos, con el consenso unánime de la gran masa del país, que la cuestión suscitada por la revolución de Bolivia importaba un problema diplomático más que militar; que la responsabilidad de la situación y su remedio se encontraban más en el Ministerio de Relaciones Exteriores que en el Ministerio de la Guerra, y que en este último Departamento no debía perderse el sentido de las proporciones, a fin de no extremar las cosas, no agitar la opinión internacional, ni dar fácil pretexto a la propaganda peruana para hacernos aparecer como país belicoso y bullanguero en momentos en que se congregaba a todas las naciones a reunirse en Ginebra para hablar en paz de la manera de cimentar la paz.

Hoy mantenemos este mismo concepto, convencidos de que en la movilización efectuada no dominó el sentido de las proporciones y se fué más allá de lo que era menester en relación al Ejército.

En cuarto lugar, indicamos el gasto crecido que con este motivo se ha hecho innecesariamente, y alguna vez recordamos, a este respecto, lo que nos costó la alarma guerrera de Ticaco.

Las Cámaras han votado 15 millones de pesos para los gastos de la movilización, pero la suma gastada directa o indirectamente es mucho mayor, sin contar los compromisos contraídos y las adquisiciones pendientes en tierra y en mar.

El déficit de la Hacienda Pública tiene sin duda diversas causas, pero una de ellas, y no la menor, es el gasto extraordinario que la movilización ha impuesto al Erario Nacional.

Este gasto es en mucha parte perdido; algo queda en equipo y material, pero queda también la duda de que si hubiéramos procedido con más prudencia, habríamos podido aprovechar ese dinero para la reorganización de nuestra Escuadra. Y este es un quinto motivo de observaciones, digno de ser considerado y esclarecido.

El ánimo público se siente sobrecogido con la idea de que el Gobierno ha apartado la vista del mar, que es la gran senda en que el sentimiento nacional ha creído siempre encontrar la seguridad del país; y está bajo la impresión de que al paso que el dinero se gastaba manteniendo un tren exagerado de movilización en tierra, se entraba en el camino de los regateos para las compras de material a flote. Y con esto dejamos el dominio del mar, que para nosotros será siempre la seguridad de la victoria, a merced de una oportunidad de compras por parte del Perú o de uno de esos desastres repentinos que son tan frecuentes en las guerras marítimas.

Y por último, y para no pasar del sexto, hay otro punto digno de observación, y son las condiciones de salud pública y privada en que han sido mantenidas nuestras tropas en el norte. Creemos confiadamente que el señor Ministro de la Guerra ha dado a este punto toda la importancia que merece y no dudamos de su esfuerzo y de su perseverancia para resguardar a la juventud que acude a los cuarteles. Pero los denuncios persisten; algunos de ellos han sido llevados a la Sociedad Médica en condiciones que exigen un esclarecimiento.

Nos parece que por hoy basta y tal vez sobra para pedir luz sobre estas obscuridades que vienen siendo objeto de comentario, de preocupación y de desprestigio ante la opinión del país y del extranjero.

El Demonio del Medio Día

La obra maestra de PAUL BOURGET

Primera edición en castellano de esta preciosa novela.

Dos gruesos volúmenes muy bien presentados.

Precio: $ 10.00. - Provincias: $ 10.80

Se vende en las principales Librerías.

Editorial Nascimento

AHUMADA 265 Y 272 CASILLA 2298

M. CARLOS JORGE N.

Sucesor de Juan Nascimento

RABINDRANATH TAGORE

"EL CARTERO DEL REY"

A la serie de espectáculos magníficos que nos viene dando María Guerrero, podemos agregar esta obra exquisita, del más grande poeta indio.

Sólo las civilizaciones milenarias pueden darse el lujo de crear un arte divinamente infantil en su sencilla transparencia, como son los poemas de Tagore.

La niñez y la ancianidad tienen de común los mismos privilegios de la alborada y del atardecer. En ambos crepúsculos la luz se intensifica y se acrisola. El día nace y el día muere en esplendor de apoteosis. La vida del hombre, trasunto fiel de la bella naturaleza, es hermosa al nacer y santa al morir. Belleza de carne joven y de espíritu viejo. Las civilizaciones, al par que los hombres, nacen y mueren ingenuas... Somos sencillos dos veces en la vida: durante la niñez que lo ignora todo y durante la vejez, que sabe demasiado. Sabiduría de inocencia y sabiduría de experiencia. Por ser en extremo sencillo el arte de Tagore, parece oscuro a los que buscan conflicto y demasiado pueril a los que necesitan aparato.

El poeta místico nos va a contar un sencillo cuento de abuela, lleno de honda sabiduría, de imágenes poéticas, de castas ternuras. Sólo Ella, la India milenaria, cuna de razas, guardadora de los eternos enigmas, maestra del destino, podía encantarnos a la hora crepuscular con un cuento maravilloso, que en breves y sencillas palabras lo dice todo. Un cuento tan claro, que pueda entenderlo un niño, y tan misterioso, que pueda satisfacer a un sabio.

Desde la altura del Himalaya, antes que anochezca, la grande abuela llama, quedo, a las almas inquietas, y como en otro Evangelio murmura suavemente un toque de oraciones, sobre el mundo desolado de guerras y transtornos: Si no os hacéis como niños, dice, si por pocos minutos no volvéis a la simplicidad, no entenderéis este pequeño cuento. Es breve, pero no se necesita de mucho para contener lo esencial. No os burléis de su humilde sencillez, porque toda verdad es en extremo simple al ojo claro. Mi corta historia no presume de embrollada ni de fantástica. Sin embargo, oidla con el mismo ingenuo corazón con que cada tarde véis hundirse al sol y aparecer tímidas y temblorosas las estrellas.

Por boca del poeta, los profetas de hoy, la Vieja India, comenzó a referirnos un cuento triste, tierno, intenso y bello:

Amal es un niño enfermo que por prescripción del médico está encerrado en su cuarto. Una ancha ventana dá a la calle, a donde se asoma el niño aburrido para ver lo que pasa.

Sin necesidad de esfuerzo imaginativo, vemos que ese niño enfermo es nuestra alma, encerrada en un cuerpo frágil, por orden de ese grande e ineludible Médico, que es la Naturaleza, con sus leyes implacables. Nuestros sentidos son la ancha ventana en que nos asomamos a la Vida, ansiosos de novedad para sorprender, si el acontecimiento que pasa, se detiene en nuestra puerta. Esperamos una gran noticia que tarda en llegar y nos sentimos prometidos al milagro que se acerca, en el umbral de un misterio que va a dar su clave si estamos silenciosos y atentos.

El niño encerrado, envidia a todos los que pasan por la ventana. Aunque sean pobres, están libres y van a donde quieren. El viejo tío lo consuela: "Los hombres sabios que lo saben todo, son como tú, nunca salen de casa". Y el niño ha de pensar que si la verdad no se aprende mirando a la calle, es bueno estar encerrado. Cada frase contiene una preciosa semilla, pero en su aparente sencillez viene a ser como el milagro perpetuo de la vida que no maravilla a nadie. "¿No comprendes tú que si esa montaña está ahí de pié es para algo?" El niño responde al viejo: "Pues a mí me parece que como la tierra no puede hablar, levanta las manos hasta el cielo y nos llama... y los que viven lejos y están sentaditos siempre en su ventana, la ven llamar..." La frescura de visión contenida en cada imagen sólo necesita un alma pura para sentirla. En su ventana que mira al camino, el niño enfermo goza más de la divina naturaleza que todos los que, libres y sanos, caminan por ella. Y es que la única posesión real de la vida está en nuestro sentimiento. Poseemos de verdad todo cuanto sentimos y existe en realidad para nosotros todo lo que concebimos con nuestra mente.

El lechero pasa pregonando los buenos quesitos... "Enséñame tu pregón Me gusta tanto. No puedo explicarte lo que siento cuando te oigo gritar ¡quesitos! a la orilla del camino, ante esa hilerita de árboles... Y cuando oigo los gritos de los milanos tan altos, allá al fin del cielo!" Y el lechero se va contento, porque el niño enfermo le ha enseñado a ser feliz vendiendo quesitos. Y es que la poesía se contiene en las más humildes cosas, cuando nuestra alma sabe colorearlas, como la luz a las formas.

Pasa el guarda y toca el gong: Don.. don.. din... don..! El niño canta la hora que suena el gong. Aquel grave sonido tiene una trágica solemnidad... Su voz de alerta entristece... "Dí, ¿por qué tocas, guarda? —Pues, para decirle a todos que el tiempo no se espera, que siempre está andando... —¿Y a dónde va el tiempo? Dí. —Eso sí que nadie lo sabe... "¿Entonces será que nadie ha estado allá nunca... a donde va el tiempo?" Y el veloz peregrino, pone cierto pavor de misterio en la sencilla frase infantil. El niño se lamenta de ese médico que lo tiene siempre recluído en aquel sitio... "Pero hay uno más grande que El y viene y nos abre la puerta", dice el guarda.

Frente a la ventana de Amal, el Rey ha puesto su correo. En la esperanza de recibir una carta del Rey, el niño sueña con esa felicidad imprecisa, que de distintas maneras esperan todos los hombres. Noticia, descubrimiento, sorpresa, encuentro... algo... eso que creemos que se nos debe, que está todavía lejos, pero que en un plazo indefinido ha de llegar fatalmente. Amal delira con aquella carta del Rey, que ha de venir; ¡no en balde tiene su correo al frente! Y si de grande pudiera ser ¡cartero del Rey! de esos que llevan a todas partes los grandes mensajes que vienen de arriba. ¡Y el gong suena! Son las cartas del Rey... Y en la oscuridad de la noche, qué dulce es oir Dón... Dón.. Dín... Son las cartas que llegan! Por la ventana de Amal, también pasa una niñita que va vendiendo flores. El niño quiere detenerla. Es el amor que pasa. Pero la chicuela tiene que ir más lejos. Promete volver y traerle flores. "¿Te acordarás de volver? Yo soy Amal. Acuérdate bien..." Sí, ciertamente, todo lo que va debe volver... por el mismo camino, y Amal aguarda...

En el segundo acto, es ya de noche, y el niño ya no está de pie en la ventana mirando alegre hacia la calle. Ahora está en su lecho y el gran ventanal muy abierto siempre queda a su espalda, enfocando la magnificencia del cielo estrellado.

El símbolo llega a ser transparente como cristal. Cuando dejamos de vivir por los sentidos y nos concentramos en nuestra alma, el espíritu presiente que tras de sí se abre el infinito, el misterio de la noche eterna. Ahora no pasa nadie por la ventana abierta, pero tiemblan las constelaciones, palpita inmensa la vida del Cosmos. Se han ido los hombres, callan las criaturas todas; pero Dios está ahí. Aguarda y va a hablar... El niño, muy malito ya, no puede ir a mirar por la ventana; pero viene el fakir a contarle cuentos maravillosos de viajes fantásticos. En la soledad, nuestra imaginación suple con ventaja a todas las visiones y bellezas del mundo real. Amal, en su lecho de moribundo, ve ahora en su fantasía, paisajes más lindos que los que viera nunca con sus ojos muy abiertos sobre el camino distante... La idea de la carta que viene lo encanta. Ve al cartero del Rey que se aproxima. "No sé cómo, pero lo veo tan clarito. Viene bajando, bajando, hace mucho tiempo, muchos días y muchas noches, sin descansar". El cartero viene con una linterna en la mano y un saco muy grande lleno de cartas en la espalda. Y el niño sueña qué le dirá al Rey: "Hazme cartero tuyo para ir con mi linterna, de puerta en puerta, repartiendo cartas". La quimera infantil contiene un bellísimo símbolo. Carteros del Rey son todos los que enseñan verdad, los que crean belleza, los que reparten bienes y dan luz espiritual.

Y cuando el delirio aumenta y el niño ve como un velo ante sus ojos, le traen la carta del Rey. Es un papel blanco, que no dice nada, pero Amal sabe que es para él y eso le basta.

Suena el gong. Es el Rey que se aproxima; ha anunciado su visita por una carta. Parece dormirse, pero pronto se incorpora: "Lo oigo todo. Y también unas voces muy lejanas. Mi padre y mi madre están aquí, a mi cabecera y me hablan". Muy quietecito en la espera del Rey, feliz con la carta, Amal muere... Y en ese momento aparece la chicuela Sudha, trayéndole las flores prometidas. Ve que está dormido y pide que le permitan colocarle las flores en las manos. "¿Quiere usted decirle al oído una cosa de mi parte? Que Sudha no lo ha olvidado". El niño se ha dormido en el gran sueño, pero al otro lado de su ventana abierta sobre la noche reluciente de astros, va a encontrar convertidas en realidades todas las quiméricas visiones de su delirio infantil. Las frágiles rosas de Sudha van a reflorecer inmortales al otro lado del umbral del Misterio. **"Amal, todo lo llevas contigo... aquí no dejas nada"**, parece murmurarnos suavemente al oído, el inspirado poeta, al terminar este inocente cuento de abuela.

Si cada mañana recobramos nuestra conciencia, por más hondo que caiga cada noche en el abismo del sueño, aquella noche postrera en que nos durmamos para no despertar jamás, sacaremos ese hilo conductor de todos nuestros sueños de que ha sido apenas incoherente visión nuestro despertar de cada día!

Duerme, Amal. Sudha no te olvidó. Duerme! Cuando despiertes, verán tus ojos las flores que aguardabas y el rostro del Rey en tu rostro. No te importe dormirte del todo! Duerme para siempre. Duerme tranquilo en tu cuarto abierto ya de par en par a tu alma! Las mismas estrellas que saben que eres Amal, te traerán al encuentro del Rey. De tu jardín eterno, sé que volverás, porque en tus manos esperan que despiertes, las flores del Amor!

¡Duerme!

RAIN-BOW.

La Asociación de Productores de Salitre y sus tropiezos

De todo lo que se ha escrito y hablado, el país, comenzando por el Gobierno, se ha convencido de que en dicha Asociación deben entrar moros y cristianos, católicos y protestantes: todos los que en Chile producen nitrato.

La argumentación de los productores alemanes para resistirse a asociarse con sus colegas, y particularmente con los ingleses, no ha tenido una sola razón de mediano peso siquiera: de aquellas de que un Gobierno no deba desentenderse. Ahora, apremiados por el Ministro (que no debe dormir demasiado sobre sus buenos propósitos), están pacientemente aguardando cierta respuesta de Hamburgo a una nueva consulta, que ojalá sea la última de la última serie; pero, en previsión de que no lo sea, y como el ingreso de los salitreros recalcitrantes a la Asociación es urgente, transcurrido un lapso prudencial, el Gobierno debe exigir esa respuesta definitiva; y si no se produjese, proceder sin más traslados a la dictación de una ley compulsiva: supremo y expedito recurso que ha de dar automáticamente el resultado apetecido.

Una de las pocas causales que trae cohibidos a los compradores para verificar nuevas operaciones con el salitre, es la desconfianza, propalada sotto voce, de que continúe la **Asociación** funcionando; pero no hay el menor riesgo de que no siga en su próspera marcha: así lo quieren los productores asociados y también el Gobierno, como lo manifestó hace poco. La voluntad de todos éstos, y la conveniencia del país, piden que se afiance la Asociación por una ley o por un decreto de efectos permanentes.

Respecto de las ofertas de venta a precios más reducidos que los oficiales de la **Asociación**, una publicación del salitrero señor Astoreca, aclara el punto sin género alguno de dudas. Precisamente, algunos negociantes compraron salitre a los alemanes a precio más bajo que el corriente; pero nuevas ofertas de los mismos lo hicieron descender más, y ahora, o lo venden perdiendo o se lo guardan para mejores tiempos.

No ha faltado quien, barajando los números con poco tino, haya dicho que en la **Asociación** los pequeños productores tienen la peor parte. Por más que hemos estudiado el punto, no sacamos la misma consecuencia del calculista aludido. Sólo vemos que a todos los productores la Asociación los mide con la misma vara, el tanto por ciento de la producción total. El que es capaz de fabricar, verbigracia, 1.000 quintales, siendo la cuota general de 65 o|o, producirá para su venta 650 quintales, y el cuya capacidad sea de 10 mil, fabricará 6,500; y si quieren producir más del límite o porcentaje señalado para todos, pueden hacerlo; pero la **Asociación** sólo considerará la cuota establecida, salvo que hubiere ventas extraordinarias, en los que también el exceso solicitado tendrá que prorratearse según un divisor común para todos.

Pero pedir que a los grandes productores se les mida con una vara fija y a los pequeños con otra de goma elástica, no es práctica en uso en el comercio serio.

En los estatutos de la **Asociación** se establece que toda oficina puede vender a otra asociada la cuota que le corresponda; pero esta concesión tiene su límite; dos años, que es el máximum de inactividad para una oficina o fábrica. Si no fuera así, los no productores tendrían una gran ventaja sobre los otros. A este respecto, ojalá la dicha inactividad no pudiese pasar de un año, salvo si, por causales muy justificadas a juicio del Directorio, se concediere a la oficina que la solicitase una prórroga.

Hemos tratado de indagar de salitreros muy bien informados, qué hay de cierto en el rumor de venta a firmas yanquis de algunas fábricas de Tocopilla, y unánimemente nos respondieron que nada y que, por el respecto del pago de contribuciones, por allí se andan las de Alemania con las de Estados Unidos: de modo que lo mejor es ser salitrero chileno que de cualquiera otra nación de los que participaron en la recién pasada guerra y que exigen a sus ciudadanos o a sus súbditos, impuestos felizmente desconocidos por acá, aunque, andando el tiempo y creciendo el derroche de los fondos nacionales, a ninguno sorprendería que en nuestro país se cobrasen impuestos excesivos.

P. LYON.

Valparaíso, 26 de Octubre 1920.

LA FUNCION PEREZOSA DEL HIGADO

impide la adecuada asimilación de los alimentos. Es por eso por lo que tanta gente tiene esa apariencia de delgadez por mala nutrición. Tonifique su hígado con

LAS PILDORAS INDIANAS VEGETALES DE WRIGHT

y tonificará su salud. Obran de modo suave y seguro.

Podrá encontrarlas de venta en las principales boticas.

Las legítimas Píldoras Indianas Vegetales vienen en cajitas y con envoltura de color amarillo. Cualquier otra envasada en distinta forma no es de nuestra fabricación. Insista y le darán las legítimas.

WRIGHT'S INDIAN VEGETABLE PILL CO., INC. 372 Pearl St., N. Y., E. U. A. Casa Fundada en 1837

CASAS EN ARRIENDO

Entre otras, ofrecemos:

DELICIAS cerca de Av. Brasil bajos, 9 piezas y dependencias, con extenso garage y dos patios. **Canon: $ 500.**

ALMIRANTE BARROSO, cerca de Alameda. Bajos, trece piezas, halls, dos patios, dependencias, huerto, parrón, jardín, luz eléctrica, gas. **Canon: $ 800.**

EN SAN BERNARDO, bonita quinta a dos cuadras de la Plaza y a una cuadra de los tranvías, 1,500 metros cuadrados. Se arrienda por la temporada o por todo el año. No ha sido habitada por enfermos.

330 — MORANDE — 330

Freudenburg & Balmaceda

330 — MORANDE — 330

VENDO

LIBERTAD.— Próxima a Alameda.— Mide 18 metros de frente por 45 metros de fondo. Consta de un galpón con techo de fierro galvanizado y seis piezas de alquiler, tres a la calle. Apropiado para instalar industrias. **Precio: $ 60,000.**

BLANCO ENCALADA.— Próxima a Ejército.— Construcción de dos pisos, fachada de ladrillos, resto adobe y tabique. Consta de dos casas en bajos con siete departamentos de familia, seis de servicios, dos patios, y dos casas en altos con 5 piezas de habitación, pieza de baño, tres de servicios, hall y galería cada casa. Reconoce deuda al Banco Hipotecario de Chile. **Renta: $ 13,200.** anuales. Facilidades de pago. **Precio: $ 120,000.**

ROSAS.— De esquina.— Propiedad que mide 48 metros de frente a calle Rosas por 40.50 metros a calle atravesada. Se compone de un almacén de esquina con casita de habitación anexa, una cité con 12 piezas, una casa habitación con 5 piezas y dos patios y casa habitación con cinco departamentos de familia, tres de servicios y dos patios; a la calle atravesada, casita en regular estado de conservación. También se vende en lotes. Reconoce deuda de $ 44,000 a la Caja Hipotecaria. **Precio: $ 123,000.**

CARLOS OSSANDON B.

168 — BANDERA — 168

MARIA DE ARCE

Confecciones en vestidos de soirée, habillé y sastre.

Moneda 1016 esq. Ahumada

4-N.

Son $ 4,000

QUE REGALA EL

TE RATANPURO

1	Premio	$ 1,000
5	Premios de $ 100	500
50	Premios de 10	500
400	Premios de 5	2,000
456		$ 4,000

Se entrega un boleto por paquetes vacíos de 460 gramos o libra:

20 Paquetes vacíos de 1.20 lb.
10 Paquetes vacíos de 1|10 lb.
5 Paquetes vacíos de 1|5 lb.
2 Paquetes vacíos de 1|2 lb.
1 Paquete vacío de 1 lb.

AL MARGEN DE LA MOVILIZACION

La conciencia de la responsabilidad en el Gobierno.—El peligro de guerra visto desde los balcones del Canciller o desde los del Ministro del ramo.—Un diario extranjero sirve para explicar los objetivos de la movilización.—La finalidad diplomática de la movilización.— Es un error abandonar la política de la conquista económica por la de la ocupación militar.—La ignorancia de los periodistas.— En todas partes se cuecen habas.

En las columnas editoriales de este diario se ha querido, anteayer, poner a prueba la epidermis del señor Ministro de la Guerra, don Ladislao Errázuriz, formulando, desde las columnas editoriales, algunas preguntas sobre los objetos, resultados y costo de la movilización de Julio.

No se ha hecho esperar, como era de preverlo, la excitación del señor Ministro, y ayer mismo ha querido salir a la palestra, en **"tres columnas por hileras"** desde la crónica de "El Mercurio".

Valga anotar, en primer término, un hecho que es conveniente hacer resaltar cada vez que se presenta en los hombres de Gobierno: es la consciencia de su responsabilidad que demuestra el señor Errázuriz y la presteza para recoger cualquier cargo que se le formule.

El señor Ministro, con su actividad y su talento, logró tener de su cuenta al Senado y a la Cámara de Diputados durante el desarrollo del plan militar cuyas primeras etapas todos hemos conocido, pero cuyo desenlace ignoramos inánime y absolutamente.

Este es un mérito que, cualquiera que sea el resultado de la expedición militar a la frontera, tendrá que ser reconocido al ciudadano que, en nombre de altos intereses patrios, logró poner en juego todas las fuerzas vivas de la nación y sojuzgar a todos los poderes del Estado, incluyendo entre ellos a este cuarto y formidable poder que se llama la prensa.

***

Pero todas estas cosas ocurrieron en Julio, a principios de Julio, y estamos ya a principios de Noviembre, y sin embargo, la movilización sigue en su punto, sin que nada haga presumir que, militarmente, el peligro ha pasado.

Y, por otra parte, una serie de antecedentes y circunstancias hacen pensar que el peligro nunca ha existido; circunstancias y antecedentes que si bien pueden tener otras explicaciones, por lo menos justifican la actitud de LA NACION al interrogar al señor Ministro de la Guerra acerca de los motivos que inducen a seguir gastando tanto dinero en el mantenimiento de una guarnición super-extraordinaria en Tacna y Arica.

En efecto, según el señor Ministro de la Guerra, el Perú tenía movilizados en nuestra frontera por lo menos cinco o seis mil hombres, con propósitos resueltamente agresivos, y tenía listos para engrosar sus filas, 10,000 hombres más.

La situación era grave, la actitud peruana sériamente intranquilizadora.

Pero, mientras esto nos dice el señor Errázuriz, el Ministro de Relaciones Exteriores declara que, en los primeros días de Agosto, el Gobierno de Chile tenía **antecedentes fidedignos** para creer que el del Perú estaba animado de muy buenos propósitos en orden al arreglo de su dificultad con Chile, buenos propósitos que si no se avienen con esas actitudes que tanta alarma despertaban en el Ministerio de la Guerra, fueron en todo caso de tal naturaleza, que indujeron al señor Aldunate a enviar a Lima al distinguido hombre público don Federico Puga Borne, a recibir la fórmula de solución, que se había elaborado en el Palacio de los Virreyes.

Nosotros no podemos explicarnos cómo puede conciliarse la excitación marcial y patriótica del señor Ministro de la Guerra, con la pacífica y esperanzada actitud de que, en los mismos instante, hacía gala el señor Ministro de Relaciones Exteriores.

Después, como si lo anterior fuera poco para establecer nuestra cordialidad de relaciones con el Perú, el señor Aldunate anunció su salida del país, en viaje de cortesía y de etiqueta al Brasil.

¿Cómo quiere, entonces, el señor Ministro de la Guerra, que nosotros creamos en que había o podía haber una amenaza en nuestras fronteras, cuando hemos podido imponernos de que desde la Cancillería, se miraban estas cosas en son de elegancia y de paseo?

¿Acaso desde el balcón del Ministerio de la Guerra, se ven panoramas rojos, mientras desde el balcón de la Cancillería se ven risueños, amables y tranquilizadores?

Puede ser que esto ocurra, pero no podrá negarnos el señor Errázuriz que es una cosa bien extraña, y que los periodistas que formulan respetuosamente algunas interrogaciones al respecto, tienen por lo menos **"motivo plausible para litigar"**.

***

El señor Errázuriz ha querido informar al país respecto de la situación militar, con recortes hechos en diarios extranjeros.

Esto revela que en otros países se sabe más de nuestros asuntos que en Santiago.

Justifica así, el señor Ministro de la Guerra, la primera parte del editorial de LA NACION, toda vez que en ella se lamenta la ignorancia en que se hace vivir al país respecto de las finalidades más importantes del Gobierno, y se piden mayores datos sobre cuestiones transcendentales que en Chile se desconocen casi totalmente.

En seguida, cabe observar que el cronista de "El Diario de Buenos Aires" no da, como parece creerlo el señor Ministro de la Guerra, argumentos para justificar la movilización, pues se hace a sí mismo interrogaciones que no pueden tranquilizarnos. Por ejemplo dice: "pero, ¿con qué finalidad "hace Chile estos ensayos bélicos? se preguntará **con justa inquietud** la conciencia de América".

Y es precisamente esta justa inquietud que hemos logrado despertar en América, la que nos alarma.

Es verdad que más adelante el cronista se embarca en una conjetura absolutamente personal, al decir que, a su juicio, tales ensayos bélicos de parte de Chile van dirigidos a "situar en las provincias disputadas una fuerte base de ejército moderno, y hecho, esperar tranquilamente el curso de los acontecimientos que seguirán al Congreso de Ginebra, **"cualquiera que sea la actitud de la Liga de las Naciones respecto a la cuestión del Pacífico"**.

El señor Errázuriz reproduce complacido esta interpretación personalísima del cronista argentino. De ello podemos colegir que, a juicio del señor Ministro, tal es y ha sido el objeto y la finalidad de la movilización.

Nos alegramos de saberlo, y anotamos otra vez con tristeza, la dolorosa verdad de que se conocen mejor en el extranjero que en Chile, los planes del Gobierno de Santiago.

En todo caso, si es ésa la razón y la finalidad del gran movimiento de tropas chilenas hacia el Norte, permítanos el señor Ministro de la Guerra que señalemos el profundo error en que el Gobierno incurre al obrar en esta forma.

Si fuera verdad lo que el cronista argentino afirma, en orden a que Chile ha querido **"situar en el Norte una fuerte base de Ejército moderno"** para **"esperar tranquilamente el curso de los acontecimientos"**, "cualquiera que sea la actitud de la Sociedad de las Naciones", estaríamos en presencia de una medida reveladora de que el actual Gobierno de Chile no tiene fe en los derechos de nuestro país en el litigio de Tacna y Arica y piensa tomar con las armas, un triunfo que no espera de los arreglos amistosos o del juicio del Tribunal de las Naciones.

¿Qué harían nuestros bizarros batallones si la Sociedad de las Naciones dijera que debiamos devolver al Perú, Tacna y Arica?

¿Acaso repetiríamos la petipieza de aquel dictador centro-americano que declaró la guerra a casi toda la Europa?

Por otra parte, nadie puede ponerse en el caso de que la Sociedad de las Naciones vaya a resolver otra cosa, si llega a tomar conocimiento de nuestro litigio, que el respeto escrupuloso del Tratado de Ancón, y resuelto este punto, cabe preguntar: ¿de qué nos servirán las tropas? ¿Acaso el plebiscito podrá hacerse con los soldados?

No quiere esto decir que debamos mantener desguarnecidas las fronteras; antes bien, somos partidarios de robustecer nuestras guarniciones en el Norte; pero de ahí a mirar con buenos ojos el mantenimiento de muchos miles de soldados en Tacna, sin necesidad alguna, hay una gran distancia.

La finalidad diplomática que ha querido encontrar el señor Ministro de la Guerra a la movilización, resulta, pues, un gravísimo error. El país que hace alarde de acudir a la fuerza para obtener el cumplimiento de un Tratado en el cual tiene justas e indiscutibles expectativas de triunfo, es de ordinario porque las cree perdidas.

No es éste el caso de nuestro país. Es verdad que harto abando-

CORREAS

de todas clases i dimensiones

OFRECE

FUNDICION LIBERTAD

LIBERTAD 53-58

EDUARDO RODRIGUEZ y Cía.

2855-HUERFANOS-2855

Hoy Martes 2 de Noviembre en nuestro local, a las 2 P. M.

Toros Shorthorn

DEL

CRIADERO "LA PENA"

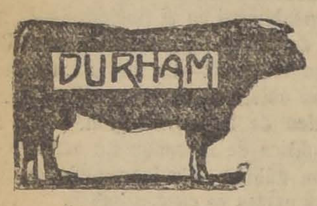

Se Rematarán

En nuestro local el

Hoy Martes 2 de Noviembre

A LAS 2 P. M.

13 espléndidos TOROS SHORTHORN y DAIRY SHORTHORN en estado de servicio, seleccionado lote que presenta este Criadero, entre ellos viene la producción del TORO IMPORTADO, EARL of OXFORD. Todos estos toros vienen con certificado de estar libres de tuberculosis.

En exhibición y para venta en privado se presentará un LOTE DE VAQUILLAS SHORTHORN PURAS, de primer orien, escogidas y preparadas para Exposición.

Eduardo Rodríguez y Cía.

Toros Holandeses

del Criadero "LOLENCO" (Angol)

del señor Arturo Alemparte

Con 20 años de existencia y con importaciones constantes

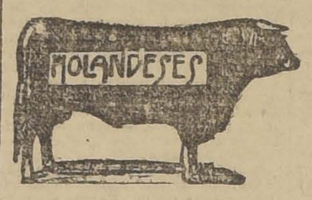

El Remate tendrá lugar

EN NUESTRO LOCAL EL

Hoy Martes 2 de Noviembre a las 2 P. M.

1 TORO FINA SANGRE, inscrito en la S N. de A., hijo de Maipo y Rena, ambos inscritos, nacidos en Setiembre de 1919.

17 TOROS de 2 y 3 años, finos por cruzamiento, hijos de toros finos, importados de Holanda, Holstein y E. E. U. U. y de vacas seleccionadas, productoras de 20 litros de leche diario, para arriba.

Catálogos a disposición de los interesados en nuestra oficina.

EDUARDO RODRIGUEZ y Cía.

VACAS Y VAQUILLAS HOLSTEIN FRIESIAN (Holandesas)

SE REMATARAN

en nuestro local

Hoy Martes 2 de Noviembre a las 2 P. M.

DE LA CHACRA "SANTA ROSA" DE LOS ANDES, DEL SEÑOR LUIS ROMAN MELLAFE

SEGUNDO REMATE Y LIQUIDACION TOTAL DEL CRIADERO, VENDRAN:

15 VACAS HOLSTEIN FRIESIAN, de muy buena calidad y grandes antecedentes lecheros, todas próximas a parir, cubiertas por TOROS HOLSTEIN FRIESIAN, hijos de importados Muchas de estas vacas se han adquirido vaquillas a la edad de 1 1|2 años y se ha seleccionado lo muy bueno como lechero, dejando las que han llegado a una producción mayor de 12 litros de leche diarios. Entre estas vacas pueden verse las marcas de los Criaderos Las Mercedes, don Nicolás Rubio, Antonio Valdés Cuevas y Sucesión General señor Salvador Vergara.

La producción de toritos de 8 meses y de año de estas vacas se vendieron en este Establecimiento el año pasado con un término medio de $ 500.

10 VAQUILLAS HOLSTEIN FRIESIAN, preñadas, algunas al parir, compradas a los Criaderos de las vacas anteriores, además, DOCE de éstas fueron encargadas al CRIADERO "LA MARTONA", de la República Argentina, de donde vinieron terneras de 8 meses. Todas estas vaquillas están preñadas por los Toros CIERVO Y LUTERO.

8 TORITOS de 10 y 12 meses, hijos del TORO DICK, fina sangre y de las vacas de este Criadero.

CATALOGOS A DISPOSICION DE LOS INTERESADOS EN NUESTRA OFICINA.

EDUARDO RODRIGUEZ Y CIA.

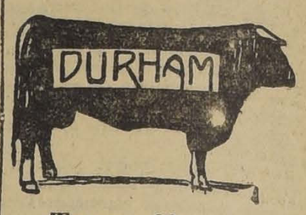

Toros Shorthorn

Del Criadero "Mariman"

de los señores Enrique Serrano y Cía.

En nuestro local el Sábado 6 a las 2 P. M.

20 escogidos TOROS SHORTHORN, en estado de servicio, hijos de TOROS IMPORTADOS.

EL JUEVES 4 DE NOVIEMBRE EN LA EXPOSICION

A LAS 10 A. M.

Carneros y Borregas Hamshiredown

El Jueves 4 de Noviembre a las 10 A. M.

En el recinto de la Exposición

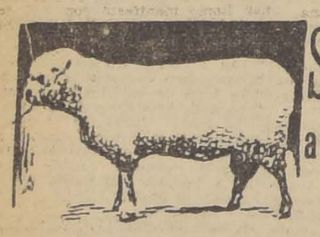

Se Remataran a las 10 A. M. en la Exposición

Del Criadero San Carlos, del señor José Luis Coo

10 CARNEROS HAMSHIREDOWN, finos, presentados a la Exposición, en estado de servicio.

10 BORREGAS HAMSHIREDOWN, finas, presentadas a la Exposición, en estado de servicio.

Del Criadero "Quimávida", del señor Víctor Ortúzar

10 CARNEROS HAMSHIREDOWN, finos, presentados a la Exposición, en estado de servicio.

EDUARDO RODRIGUEZ y Cía.

Caballares Chilenos

Fina Sangre en la Exposición

El Jueves 4 de Noviembre a las 10 A. M.

Se Remataran a las 10 A.M.

CRIADERO ACULEO

6 POTRANCAS CHILENAS, finas, inscritas en la S. N. A.

2 POTROS CHILENOS, FINOS, de 3 años, inscritos en la S. N. A.

1 POTRITO CHILENO, FINO, de 2 años, inscrito en la S. N. A.

CRIADERO "LOS BRONCES"

5 POTROS FINA SANGRE CHILENOS, inscritos en la S. N. A.

DEL SEÑOR JULIO MICHAUX

POTROS PERCHERON FRANCES, hijos de padre importado.

DEL SEÑOR MANUEL DE LA MAZA

1 YEGUA CHILENA, de 5 años, inscrita, hija de Alcatraz; mansa de montura.

1 POTRILLO de 1 año chileno, inscrito, hijo de Alcatraz.

EDUARDO RODRIGUEZ y Cía.

El JUEVES 4 de NOVIEMBRE

En nuestro local a las 2 P. M.

Jueves 4

A LAS 2 P. M.

EN NUESTRO LOCAL

Toros Normandos

CRIADERO QUINO

De la señora LUISA S. de COUSIÑO

14 TOROS NORMANDOS de avanzado mestizaje.

5 TOROS NORMANDOS finos en estado de servicio e hijos de toros importados de Francia.

En la presente exposición el CRIADERO QUINO presenta un lote de 26 animales de fina sangre, nacidos en el país, donde podrá apreciarse las excelentes cualidades de esta raza de carne y leche, entre ellos 4 bueyes de más de 1,000 kilos y una vaca gorda de 860 kilos, éstos vienen para demostrar las cualidades de gran desarrollo de esta raza como de carne.

EDUARDO RODRIGUEZ y Cía.

2855 — HUERFANOS — 2855

Toros Holandeses

Del Criadero "San José"

del señor Domingo Tocornal Matte, en nuestro local el

Sábado 6 a las 2 P. M.

10 espléndidos TOROS HOLANDESES, de gran pedegree lechero, hijos de Toro fina sangre y de vacas finas por cruzamiento, de gran producción lechera.

Entre ellos viene uno fino nacido en ABRIL de 1919, hijo de COLANTHA y de vaca que en 297 días dió 3,153 litros de leche.

EL VIERNES 5 EN NUESTRO LOCAL, A LAS 2 P. M.

Toros Shorthorn

Criadero "Rihue"

Se rematarán en nuestro local

el Viernes 5 del pte. a las 2 P. M.

UN ESCOGIDO Y SELECCIONADO LOTE DE 21 TOROS "SHORTHORN", hijos del TORO IMPORTADO SUTTON PIONNER. Todos en estado de servicio, sanos y de gran desarrollo.

Los animales desde HOY A LA VISTA.

Catálogos a disposición del público.

EDUARDO RODRIGUEZ y Cía.

2855 — HUERFANOS — 2855

Caballos de Coche y Montura

Del Criadero "El Huique"

Del señor Francisco Echeñique

EN NUESTO LOCAL

El Viernes 5 del pte.

A LAS 2 P. M.

DE CRIA DE COCHE

12 POTRANCAS.
6 POTRONES.
6 YEGUAS.

CABALLOS DE MONTURA

14 CABALLOS BUENOS DE SILLA
6 YEGUAS DE MONTURA.

EDUARDO RODRIGUEZ y Cía.

2855 — HUERFANOS — 2855

Toros Shorthorn

DEL CRIADERO RUCAMANQUI

De los señores Rafael Gómez Pérez Hnos.

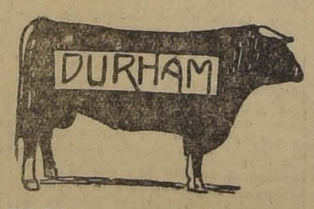

En nuestro local

El Viernes 5 del pte. a las 2 P. M.

6 TOROS SHORTHORN, en estado de servicio, HIJOS DEL TORO LORD RATHER FIELD y de vacas finas por cruzamiento.

Los animales a la vista.

EDUARDO RODRIGUEZ y Cía.

2855 — HUERFANOS — 2855

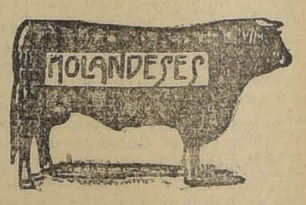

Vacas Holandesas

finas por cruzamiento

IMPORTADAS DE ARGENTINA

Por el señor Martín Julio Ledesma.

20 Vacas Holandesas, varias de ellas premiadas en la última Exposición de Palermo.

Se rematarán en nuestro local el Sábado 6 a las 2 P. M.

Estarán a la vista el JUEVES 4.

Eduardo Rodríguez y Cía.

Huérfanos 2855

nadas hemos tenido aquellas regiones; es verdad que el plan de conquista económica trazado por don Luis Aldunate (padre) no ha encontrado un Gobierno capaz de realizarlo; pero eso no quiere decir que hoy ya no tengamos otra esperanza que la fuerza.

Tal vez la décima parte de lo que cuesta esta movilización, habría sido suficiente para obtener una tranquilidad absoluta acerca de la ciudadanía que dará el Plebiscito a aquellas provincias; pero nuestro Gobierno parece haber perdido de vista el Tratado de Ancón, y no darse cuenta de que desde 1884 adelante, ha llovido copiosamente.

Ejércitos como finalidad diplomática se ven menos y sirven menos, hoy que antes. Alemania los tuvo y en el mejor pie, y, sin embargo, sufre hoy las consecuencias de haberlo confiado todo a la fuerza de sus soldados y a la eficacia de sus armamentos.

Es preciso que el Gobierno se convenza de que el problema de Tacna y Arica es diplomático y no militar. Mejoremos nuestra posición en aquel ramo y no necesitaremos empobrecernos demasiado con éste.

***

Para el señor Ministro de la Guerra, la movilización peruana existió entre otras razones, que deduce de las crónicas de "El Diario de Buenos Aires", porque al Embajador americano en Lima, Mr. González, no le quisieron mostrar nuestros enemigos, sus ejércitos de la frontera.

A juicio del señor Errázuriz, el hecho de que no se haya constatado la movilización, revela que existió y que se oculta; como si esta medida no fuera en todos los países del mundo de tal naturaleza, que agita todas las fuerzas vivas de la nación, y que, ocultarla, sería como negar la luz.

Pero en todo caso, si hubo movilización en el Perú, hay que confesar que ha sido una movilización **sui-géneris**. La vió sólo el comandante Serrano Montaner y un arriero fantástico de Tarata, que telegrafió al Ministerio de Guerra que le habían hecho un disparo desde el lado peruano, con lo cual pudo afirmarse en Santiago, que nuestras tropas eran provocadas por las enemigas desde el otro lado del Sama.

De un movilizado a quien escribimos preguntándole por el tiroteo, recibimos las líneas que siguen:

"¿Que si nos han disparado ba-" lazos? No embromes. ¡Si no se " vé un peruano ni a diez leguas " de la frontera!!"

Y parece que "Le Temps" de París ha tenido la inocencia de creer lo mismo que el conscripto chileno, porque en su número de 1.o de Setiembre, acoge un desmentido del Gobierno del Perú, de que tropas peruanas hayan disparado sobre las chilenas o pretendido pasar la frontera, y agrega: "El Gobierno peruano afirma también que las noticias publicadas sobre las pretendidas compras por el Perú de armas en Alemania, son falsas y harán sonreir a todos los que conocen los sentimientos pacifistas del Perú y su afecto bien probado por la Francia, que tiene una misión militar en Lima, encargada de organizar el Ejército peruano".

Y por todo esto, precisamente, ha surgido el clamor público en contra de la movilización: porque a falta de quehaceres y ocupaciones más bizarras, nuestros soldados, que habían sido llamados a la guerra, se han dedicado a otras, para cuyo conocimiento remitimos al señor Ministro a las sesiones de la Sociedad Médica.

Con justicia ha dicho el señor Errázuriz que se alarma de que periodistas de este país "muestren " tan completa ignorancia de acontecimientos transcendentales de " la política, que ya en el extranjero se juzgan y aprecian en condiciones bien diferentes".

Es verdad que debido a la forma en que se hace el Gobierno en Chile, no sólo los periodistas, sino todo el pueblo, vive en completa ignorancia de lo que se piensa y se realiza en las alturas. De vez en cuando, un cable de Wáshington o una crónica de Buenos Aires, como en este caso, nos informan de hechos transcendentales ocurridos entre nosotros; pero lo que es a nuestro Gobierno, sería absolutamente injusto quien lo acusara de indiscreto. Es, tal vez, el Gobierno más reservado y hermético del mundo.

He ahí la causa de la ignorancia de los periodistas.

Pero qué le extraña esto al señor Ministro de la Guerra, ¿acaso no fué su señoría quien declaró en la Cámara de Diputados que había **ignorado** en absoluto la Misión Puga, durante su gestación y su desarrollo, y que sólo supo de ella, en la hora del fracaso?

Ya ve el distinguido Ministro de la Guerra, cómo en todas partes se cuecen habas...

WILLIAM TEMPLE.

UN INSTANTE DE CHARLA CON Mrs. JOHNSON

La curiosidad pública ha girado en los últimos días alrededor de la llegada de un hermoso "yatch" cuyos felices moradores cruzan los mares, en viaje de placer. Flota en torno de los distinguidos viajeros una atmósfera de leyenda, tan sólo comparable con las visiones mágicas de las mil y una noche. La nave, que echa ancla, sin ruido, en la bahía silenciosa, se ilumina, llegada la noche, brilla, centellea, despierta el entusiasmo de los habitantes del puerto que acuden a presenciar el juego de luces que se asemeja a un puñado de estrellas que se hubiera precipitado, del firmamento, en las olas. Se dice de su dueño—caballero de la alta sociedad sueca — que es el hombre más acaudalado que haya pisado jamás tierra chilena y, a continuación, se enumeran, con aspavientos infantiles, sus riquezas, estupendas, incalculables, monumentales, perturbadoras de la serenidad mental. Calcúlese el monto del capital por la renta que, al interés corriente de las plazas europeas, asciende a la suma fabulosa de ocho millones de libras esterlinas: ¡ocho millones! ¡Ocho millones! ¡Ocho millones de libras, como quien dice: ¡ciento sesenta millones de pesos chilenos!

¡A mi vez, me desmayo!

Apenas se detiene el buque se desembarca a tierra — según el tiempo imperante y la excursión o paseo dispuesto—un espléndido automóvil, último adelanto de perfección, de "confort", de lujo y elegancia. En él habrá de ser recorrido el país, de ciudad en ciudad, de villorrio en villorrio, ascendiendo cuestas, atravesando ríos, cruzando montes, en manos vigorosas y seguras de experimentado "chauffeur".

La manera de emplear tan colosal fortuna—recorriendo el orbe en todos sus confines, deteniéndose en los puertos, contemplando las bellezas del universo, inspirándose en las magnificencias que encierra, y haciendo, sin duda, el bien a través del mundo— acredita la evolución espiritual, la elevación profunda de esas almas privilegiadas.

Al penetrar, esa noche, al hermoso salón azul, amable y distinguido en medio de su lujo sencillo, advertí en el recinto, junto al piano, a una interesante señora, cuya belleza hallábase realzada por la sobriedad cautivadora de su traje obscuro. Llevaba al cuello un hilo de perlas de cálido oriente y un solo anillo brillaba sobre la mano fina, que vagaba distraida entre las ramas perfumadas que, tras ella, surgían de una amplia copa de plata.

Al tener el honor de serle presentado comprendí que me hallaba ante uno de esos seres dueños de un extraordinario temperamento; dotada de la virtud incomparable que crea la personalidad inconfundible, don que puede perfeccionarse pero que no es adquirible por cuanto, como una bella voz o como el talento, es llama sagrada que proviene del infinito misterio.

Tomé asiento al lado de la interesante dama y, no sé cómo expresarlo, no hallo palabras para decirlo, no hubo prólogo ni "glace a rompre" como se dice en Francia, para poner fin a una tirantez que la circunstancia obliga.

A la primera gentileza murmurada, palabras amables que la galantería mundana pone en los labios, rió ella, y fué — cascada de nieve tan cristalina, tan llena de juventud sencilla y de divina primavera, tan exenta de esa severidad austera que contrae y tan vibrante de esa simpatía que cautiva, que surgió de ella el fluido de la más sincera y respetuosa comprensión. De ese instante la charla se hizo fácil y empezamos a recorrer el mundo, los parajes tropicales, los mares inmensos, las estepas nevadas.

Jamás podrá estamparse lo que se siente, lo que ha quedado atesorado en nuestro espíritu, como uno anhela hacerlo... ¡y es una pena! Falta lo esencial, el latido que no es transferible al papel, eso "todo" que se esfuma con el momento vivido: el ambiente, la voz, la emoción el estado de alma.

Mrs. Johnson hablaba envuelta en la luz del salón azul, en tanto que la orquesta gemía algún valse lento a la moda. De cuando en cuando se deslizaban, mecidas por la armonía, parejas enlazadas al tiempo que un leve y delicioso aroma a flores moribundas vagaba en el cálido recinto. La distinguida dama detenía, a ratos, el fulgor de sus ojos negros, sobre la silueta de alguna joven señora, de traje amplio, ligeramente balanceante a la manera del día, embelesándose en la donairosa distinción de la mujer chilena. Y luego partía, de nuevo, a las regiones lejanas que recorriera.

Hija de americano y de madre inglesa, aducada en California, su alma tendía, no obstante, el vuelo hacia la patria de sus hijos. Esperaba estar de regreso en Stocolmo antes de la Pascua...

—¡Oh la Pascua en Suecia, la hermosa y santa Pascua... ¡No sabe Ud. todo lo que encierra de poesía y de belleza emotiva—exclama enlazando sus dedos finos y dirigiendo una mirada evocadora hacia el infinito.

—Por seis semanas—prosigue—nos dirigimos a la casa de campo, a la vieja y querida casona, pletórica de añoranzas y de recuerdos, y que parece dormir sepultada en la nieve, como en un "fairy tale".

Luego, al otro día, temprano, en trineo y con "Skis"—con el pan y trozos de chocolate en el bolsillo — nos lanzamos a los montes nevados. Y luego—añade— cae la noche y, para celebrar la llegada del niño Dios, a las doce, en torno de la lumbre, reunidos, se leen cuentos en alta voz. Y esos cuentos, esa noche, no sé por qué, tienen un colorido distinto, una emoción intensa, un sabor inexplicable—agrega meditabunda.

¡Cómo comprendo esa vida, esa vida de millonarios que pagan treinta millones de francos por contribución de renta y que comprenden "la diferencia, el lujo que hay en ese trozo de chocolate llevado en el bolsillo en comparación con el cortejo de lacayos que llevan, en una legión de canastos, las suculentas viandas del festín".

Mrs. Johnson me habla de sus viajes, de su espíritu valiente, de su indiferencia absoluta ante el frío, la lluvia, el viento. Me hace un relato de sus largas jornadas a caballos y de las peripecias en sus prolongadas excursiones por diversos países. Y luego me habla, con ternura infinita, de sus niños. Una ligera nube de tristeza ensombrece un instante su frente y al ver quizá su reflejo en mis ojos, murmura:

—Oh sí!... Ud. también la ha tenido esa pena... esa pena inolvidable...

Y tras una leve pausa hablamos del alma, de sus esperanzas infinitas, de la fe eterna en la ley de la evolución.

—La "crown princesa" de Suecia que acaba de morir al dar a luz un hijo, tenía esas ideas—dice —y se fué tranquila, sonriente, casi dichosa...

En ese instante me presenta a su marido, un gentil hombre, correcto en su frac, tranquilo y lleno de una gentileza sincera y espontánea... Con profundo cariño me habla de sus inmensas empresas industriales.

—Entre esa multitud de obreros, que nos quieren y que nos comprenden, nos sentimos muy felices—dice ella.

Y agrega: En Suecia todo el mundo sabe leer, todo el mundo ha recibido educación y todo el mundo puede vivir con todo el mundo.

En esta frase está contenido la resolución del problema social: poder comprenderse y poder vivir juntos es sinónimo de: limpieza y educación.

Son las 3 A. M. El éxodo... rumor de encajes, de pelizas tibias, "frou-frou" de pieles y gasas... Me inclino sobre la mano que me tiende mi interesante amiga y, súbitamente, surge, ante mí, la visión de la nave, de la nave hermosa que habrá de perderse en breve, penetrando en la bruma... Sentiremos un instante el clamor de su campana, luego, el graznido de una bandada de gaviotas... y después... nada más!

"Voici la vie".

Arrebujado en mi abrigo me encuentro en la calle...

Llueve... Llueve...

ALMOR.

EL PROBLEMA CHILENO-ARGENTINO

Las conferencias del señor Vial Solar en Buenos Aires

(Continuación)

—Sí; todos los diarios de la tarde lo publican, y supongo, como es natural, que también los diarios de Mendoza lo hayan publicado a estas horas, si asuntos que a todos interesan deben conocerse inmediatamente, pues ya ha pasado el tiempo de la diplomacia secreta, que tanto ha perjudicado al mundo, como bien se sabe.

—Así es, así es, dicen todos, aprobando unánimemente las palabras bien pronunciadas del Gobernador.

En este momento, el representante de la autoridad, o, mejor dicho, la autoridad misma, mira con satisfacción a su alrededor, y luego continúa en igual y seguro tono y sin hacer otras pausas que las que le exige el servicio de su buen apetito.

—Esto afirma sobre indestructible base la amistad internacional y el desarrollo inmenso de su comercio, que vemos crecer a nuestros ojos desde el día que desaparecieron las aduanas de cordillera, para no ser en adelante sino simples oficinas de vigilancia y de estadística policial.

El señor Gobernador detiénese, como para que los demás tengan tiempo de digerir el gran bocado, y de esto aprovéchase uno de los de la compañía para meter basa en la conversación; porque parece no ser hombre para tener en prisiones el movedizo instrumento.

—¿Y qué me dice usted, mi amigo, dice el tal a uno de sus compañeros, de traza cuyana y de las bien acondicionadas, qué me dice usted de aquella gran campaña de opinión que iba usted a emprender en pro de las tarifas protectoras?

—¿Qué digo? responde el aludido, con gran calma y como que no le importa muchos pesos la respuesta a la impertinencia, ¿qué digo sino que estaba equivocado?

—Pues, no necesitaba jurarlo, insiste el chileno; si usted puede vender ahora sus frutas en jugo a los quinientos mil habitantes de Mendoza y los muchos de otras partes, sin temor alguno a los competidores chilenos, que importan aquí ciertas especialidades, como ustedes llevan a Chile otras, sin miedo a nada ni a nadie.

—Del mismo modo que los vinos, agrega otro, de los del grupo, desde que se ha puesto en claro que maduran mejor y se especializan, como los caldos argelinos que se envían a Francia para mejorarse. Hay vinos que se producen mejor en Mendoza que en Tagua-Tagua, por ejemplo, y otros que son mejores que los de acá, y otros aún que necesitan manipularse en ambas partes para ser superiores. Así, la competencia no ha producido la ruina de nadie, sino que, aumentando la importancia y extensión del mercado, ha provocado un mayor y más provechoso desarrollo de la industria. No necesito agregar que las industrias secundarias que de esta nueva situación han nacido, ayudadas por fuertes capitales aplicados a una enorme masa de materia prima, aseguran a la vinicultura una situación que jamás, de otra manera, habría alcanzado.

—Es verdad, afirma un viejo, dejando escapar de sus colmados bolsillos un ruido esterlino que se complace él en producir con movimientos adecuados y que le hace gozar sensualmente.

Todos dejan vagar su imaginación descansada por el campo de sus cálculos favoritos, y si se pudiera fotografiar el pensamiento de cada cual, en este momento, se repetiría la frase sintética del doctor: ¡Cómo ha variado todo!

Sí; en realidad, todo ha cambiado en corto tiempo, desde el día en que las consecuencias de la guerra mundial estrechaban y estrujaban la vida de estos países americanos de tal manera y en tal extremo, que aquende y allende los Andes, los políticos de uno y otro país al fin habían comprendido la necesidad de bastarse a sí mismos, en una parte siquiera de sus consumos, formando para ello una unidad económica fuerte, así por la cantidad de sus productos como por la masa de capitales, que por la exacción europea y la instabilidad política del Viejo Continente, vendría a buscar colocación en esta parte de América.

A ello había contribuído especialmente la supresión de las aduanas de cordillera, y el milagro, el estupendo milagro, se había producido. Se habían abierto las puertas, el aire había penetrado en la casa, y todos respiran a plenos pulmones, sintiendo esa alegría de la salud que se recupera, de la buena estación que se acerca y que da al ánimo una especie de juventud, aún al de los viejos, que estiran trabajosamente las piernas cansadas por la misma falta de movimiento en el rincón estrecho y sin oxígeno vivificador.

Para esa poblada unida de catorce millones de hombres, buen año había para las fábricas, para los cultivos, para la expansión de todas sus fuerzas vivas. Si había bastado que esto se supiera para que los capitales y las energías de todas partes acudieran a esta nueva feria de la actividad mundial".

—¿Y en qué incumbencias anda por aquí el señor Gobernador? dice uno de los de la partina, de rostro tostado por los soles y los aires duros de la montaña, un rico hacendado seguramente y que habría recorrido con frecuencia la sierra chilena y la pampa argentina. Parece hombre de muchos amigos, por la familiaridad con que los demás le tratan.

—Voy a hablar con mi colega de Mendoza, contesta el interpelado sobre la conveniencia de ensanchar y mejorar la carretera, que ya va haciéndose estrecha para el tráfico. Sin embargo, de que pasa mucho ganado e inmensa cantidad de grano por los pasos del Sur y del Norte, para los molinos y frigoríficos de la costa, con todo, aquí, por este punto, estamos cada día sintiendo más la necesidad de nuevos elementos de acarreo y mejoramiento de los que actualmente existen. Se imaginó por algún tiempo que con el arreglo de la vía férrea, desde Mendoza hasta la bahía de Quinteros, directamente, no faltaría ganado a los grandes frigoríficos de esa playa y trigo de moler a los molinos de la orilla del Aconcagua; pero, todo va resultando estrecho y pequeño, aquí como en otros puntos. El inmenso desarrollo que ha tomado la ganadería de Mendoza y los enormes capitales que día a día se incorporan a la industria agrícola han encontrado correspondencia en las grandes construcciones que han surgido por todas partes en la orilla chilena y en los capitales también que han acudido allí a emplearse en el aprovechamiento de la materia prima que de aquí se envía. Grandes compañías comerciales e industriales formadas por chilenos y argentinos y de otras nacionalidades cotizan en las bolzas de Santiago, Valparaíso, Buenos Aires, Mendoza, sus títulos al más alto tipo y excitan a la organización de nuevos y grandes negocios. Una actividad enorme en los ramos de las industrias mayores aumenta el movimiento de las poblaciones, desarrolla la edificación en grande escala, multiplica los recursos de vida y atrae los mejores elementos étnicos de Europa, que huyen de aquella tierra caldeada, donde fermentan los miembros descompuestos de la sociedad que no curará en cien años de sus gangrenas ni conseguirá la estabilidad que necesitan los negocios y las industrias para prosperar. Yo, agrega el Gobernador, como resumiendo en una sola idea lo que tenía dicho, yo creo que obtendré buen resultado de mi conferencia con mi colega de Mendoza y que nuestra entrevista será proficua.

—Tiene usted razón en todo lo que ha dicho, señor Gobernador, dice el interpelante, satisfecho del giro de la exposición que acaba de oír de los labios mismos de la autoridad y que, en cierto modo, le halaga a él personalmente, si se considera a sí mismo aludido en esas frases de prosperidad, desarrollo de los negocios, grandes capitales, enormes utilidades, etc., etc. Tiene usted razón, repite. Antes de que todo eso sucediera, yo tenía a orillas del río Maipo un buen campo, una de esas haciendas de lujo, como entonces se decía, con algún ganado de engorda, potreros de trigo de buen rendimiento, regular lechería para hacer un poco de queso de mineros, y encatradillo para picar y enfardar algunos kilos de pasto. Era casi un potentado de las vecindades de Peñaflor y estimado por mis amigos y vecinos como hombre ordenado y saca cuentas. Los señores Ureta y compañía me tenían por uno de sus mejores clientes y los frailes capuchinos no faltaban a mis misiones de Semana Santa. Pero, he aquí que con las novedades políticas, todo comienza a cambiar. Un galpón que había hecho construir para reparo de animales enfermos y almacén de productos de chacarería, me pareció estrecho; escasos pareciéronme también los potreros de alfalfa de corte para engordar el ganado y cumplir mis contratos con los beneficiadores de reses; obligado me vi a montar una gran maquinaria de picar y enfardar; y así en todo orden de explotación del ramo agrícola. Es [illegible] que no podemos quejarnos de lo que sucede, cuanto más si lo mismo que antes nos daba cuidado y nos hacía temblar por los resultados de la estación y del año, ahora nos parece casi ridículo y no nos da sino para reir de nuestra antigua pequeñez, siempre sustentada por la Santa Rutina, a quien jamás dejábamos de encender un par de candiles, para que nos protegera contra diabólicas novedades.

El hombre que hablaba así tenía frente a él a un estanciero de la pampa, con quien hacía grandes transacciones, como una que había cerrado ese mismo día, por tres mil bueyes, con dos palabras de bueno y sí. Ya muchas veces le había tomado, al barrer, una punta de novillada, como para alimentar un ejército, y no había creído hacer gran cosa. Parece éste algo contrariado con la larguísima y vanidosa relación del chileno y no espera sino que el momento se lo permita para dar curso a lo que por dentro le está bullendo.

—¿Y qué me dice usted a mí? interrumpe. Antes, cuando tenía que remitir mis trigos a Buenos Aires, esto es, para no dejarlos agorgojarse en casa, aunque toda la utilidad se la llevaran los comisionistas y porteadores y yo no redondeara para la ropilla, ciertamente que casi sentía deseos de venderlo todo e irme a donde la suerte me recojera. Pero, ahora...— Usted lo sembraba; cultivo lo que antes no sabe bien, sin que yo se lo diga. Siembro diez veces lo que antes se me había ocurrido; tengo capitales a buen interés para mejorar mi campo; el trasandino pide por el transporte lo que la tarifa oficial le permite, y los chilenos, que han mejorado sus procedimientos industriales, lo compran todo y pagan por la cantidad la cantidad. Todos estamos contentos y vemos que somos más que antes.

—Todo eso, agrega el Gobernador, arrebatando con mesura la palabra al que no piensa en dar término a su discurso, todo eso se ve con los ojos, como ya se ha dicho, mirando la transformación enorme; sí, señores, enorme, que han sufrido en corto tiempo las ciudades antiguas y las nuevas de una y otra banda de la Cordillera. Mendoza es hoy día una gran ciudad y sin la pretención de serlo que tenía antes. Puede decirse que, sin quitarle población a otra, es la segunda ciudad de la República Argentina. San Juan, Catamarca, Jujuy, van camino de ser rivales de aquella. Y al otro lado, Los Andes, Chillán, San Fernando, Osorno, Quinteros, Topocalma, Papudo, Coquimbo, Caldera, etc., se han convertido en verdaderos centros comerciales e industriales de importancia. En todas partes se palpa el movimiento, la animación, la nueva vida.

El señor Gobernador parece saberse de memoria todo lo relativo a este punto. Ha leído enormemente sobre la materia. Puede decirse que no ha dejado un sólo artículo de periódico que tratara del asunto que no haya recortado y pegado en un libro especial que lleva con este objeto. Con estos elementos, dícese que tiene redactado una especie de magno memorial acerca del desarrollo de las industrias del valle del Aconcagua bajo el régimen de la cordillera libre. Sabe, pues, lo que va a hablar al día siguiente con su colega de Mendoza y lo ensaya bien en este discurso.

———

El doctor no aparta el oído de la conversación y siente naturalmente la más grata de las satisfacciones. La magna obra que todos elogian y que hace, en verdad, la gloria y la fortuna de las dos naciones es en gran parte suya. Durante largo tiempo había puesto al servicio de ese gran pensamiento todas sus energías de hombre público, de notable escritor y de estadista de influencia, comprendiendo con perfecta claridad de miras que en su realización iba envuelta en mucha parte el porvenir, la riqueza y la influencia exterior de su país. Más de una vez yo le había oído decir los más elocuentes conceptos al respecto. Si se llegara a hacer de estos dos países uno solo, aunque políticamente sean distintos, se produciría en este continente la más grande y fecunda de las revoluciones. De esta suerte, sigue la conversación que se desarrolla alrededor de la mesa del señor Gobernador con un interés que se revela en su movible y viva fisonomía y que por un momento me hace temer vaya a denunciarse y perder esa cómoda situación del anónimo que hasta este momento guardamos.

—Usted comprenderá, mi amigo, me dice, de qué manera esto me golpea el corazón.

—Bien lo comprendo, le respondo, si yo mismo, sin haber tenido más participación en ello que la de cuatro palabras insignificantes, pronunciadas a tiempo, me siento impresionado de lo que veo, y ganas me dan de ir a beber una copa de rubio mendocino con esos señores.

—Pero, es necesario que nos reservemos el placer de seguir oyéndolos.

—Será, sin duda, lo mejor.

El señor Gobernador, pidiendo con el jesto un poco de silencio a su amistoso auditorio y confortándose con un sorbo de caracolillo, continúa su interesante disertación sobre el tratado.

—¡Ah! este tratado, dice, levantando con una mano a la altura de la cabeza el periódico que tiene todavía en ella, y como quien muestra un evangelio, este tratado es una consecuencia natural, lógica, necesaria de la situación en que se encuentran ambos países, y será seguido de otras convenciones diplomáticas, para perfección de la obra.

Todos, al oír esta apreciación de lo que suponen es el tratado de que se habla, redoblan la atención alrededor del señor Gobernador, al extremo que los distintos rostros de esos hombres llegan a uniformarse, dejando cada uno ver en su frente una pequeña arruga que va tomando la forma de un interrogante tirado de espaldas. Se puede oír roer a una hormiga dentro del cerebro del señor Gobernador.

(Continuará).

NOTAS POLITICAS Y PARLAMENTARIAS

LOS COMITEES DE LA ALIANZA SE REUNIRAN MAÑANA

Hoy celebra sesión la Junta Central Radical.—Se reune, también, el Directorio General Demócrata

El senador liberal señor José Pedro Alessandri alcanza en su jira a Aconcagua un éxito superior al que esperaba.—Se estima en San Felipe y Los Andes que el Partido Conservador no podrá presentar candidato

Las comisiones respectivas seguirán ocupándose hoy de los proyectos de recursos pendientes

La comisión especial de salitre llega a un acuerdo para fijar el derecho a la exportación y la rebaja a los productores asociados

COMITEES EJECUTIVOS DE LA ALIANZA

Como se anunció oportunamente, mañana Miércoles a las 5 y media de la tarde se reunirán en la presidencia de la Cámara los comitees ejecutivos de la Alianza Liberal.

JUNTA CENTRAL RADICAL

Hoy, a las 6 P. M., celebrará sesión la Junta Central del Partido Radical.

Se ocupará de asuntos internos y de actualidad electoral.

DE REGRESO

Hoy Martes regresarán los Ministros de Estado y los miembros del Congreso que, aprovechando los días festivos, se habían ausentado de Santiago.

LA JIRA DEL SEÑOR JOSE PEDRO ALESSANDRI A ACONCAGUA

En nuestra edición correspondiente al Domingo último, publicamos una información telegráfica de nuestro corresponsal en San Felipe, en la cual se daba cuenta de la jira que, por llamado de sus amigos, hacía por la provincia de Aconcagua, el senador liberal señor don José Pedro Alessandri, del entusiasmo con que era saludado y de las numerosas adhesiones liberales que recibía.

Ampliando aquella primera información, nuestros corresponsales en San Felipe y Los Andes nos comunican que el señor Alessandri, acompañado de numerosa y distinguida comitiva, ha visitado las comunas de Santa María, Las Juntas, Los Andes, Rinconada, Catemu, Curimón, etc., habiendo sido recibido entusiastamente en todas ellas por los elementos liberales, tanto aliancistas como unionistas.

La división de éstos ha desaparecido por completo en la provincia, desde el momento en que frente al senador liberal la Coalición intenta poner un candidato conservador.

En Santa María, el señor Alessandri fué recibido no sólo por todos los liberales, sino también por elementos balmacedistas de mucha importancia, que le ofrecieron su concurso incondicional.

Igual situación se le presentó en Catemu: liberales que antes no habían trabajado por el señor Alessandri y un propietario liberal-democrático de gran situación electoral le manifestaron su franca y sincera adhesión.

Han adherido también a la candidatura del senador liberal valiosos elementos nacionales del norte de la provincia.

En opinión de nuestros corresponsales, la jira del señor Alessandri ha tenido un éxito superior al que se esperaba: basta decir que hasta algunos caballeros conservadores le ofrecieron su concurso personal.

En estas condiciones se estima tanto en Los Andes como en San Felipe, que la Coalición no podrá presentar candidato a senador por la provincia.

SOBRE EL PROGRAMA RADICAL

En la sesión ordinaria de la Cámara el diputados por Osorno señor Luis Orrego Luco, en contestación al diputado conservador, señor Ruiz de Gamboa, hablará hoy sobre el programa y la doctrina del Partido Radical.

ROMERIA A LA TUMBA DE ROBINET

Continúa con actividad la organización de la romería a la tumba de Carlos T. Robinet, que preparan los elementos aliancistas y los miembros del profesorado con motivo de la promulgación de la ley sobre instrucción primaria obligatoria.

La romería se efectuará el día 6 de los corrientes, aniversario de la muerte de aquel propagandista de la instrucción pública.

SENADURIA DE CURICO

En la sesión de hoy del Senado se dará cuenta del informe de la Comisión de Gobierno y Elecciones que propone la aprobación definitiva de los poderes del señor Ladislao Errázuriz Lazcano como senador por la provincia de Curicó.

Aprobado el informe, el señor Errázuriz Lazcano prestará hoy mismo el juramento constitucional.

JUNTA EJECUTIVA LIBERAL

La Junta Ejecutiva Liberal Aliancista, será citada, posiblemente para esta tarde o mañana, a fin de dar cumplimiento a algunos acuerdos tomados en la última sesión en orden al robustecimiento del Partido con los elementos independientes.

DIRECTORIO GENERAL DEMOCRATA

Esta noche, a las 9.30, se reunirá en sesión ordinaria el Directorio General Demócrata.

COMISION ESPECIAL DEL SALITRE

Hoy, a las 2 P. M., volverá a reunirse la Comisión Especial de Salitre de la Cámara de Diputados, para dar término a la redacción del informe sobre el proyecto de Asociación Compulsiva de Productores de Salitre.

Los miembros de la Comisión se han puesto ya de acuerdo en uno de los puntos más interesantes del proyecto, cual es la fijación del derecho en oro para la exportación y la rebaja para los productores asociados.

MANIFIESTO LIBERAL-DEMOCRATICO

Esta tarde o mañana se reunirá la Junta Ejecutiva Liberal Democrática para revisar y firmar el manifiesto que el Partido ha acordado dirigir a las asambleas de provincias.

PROYECTO DE RECURSOS

La Comisión de Hacienda del Senado dará término hoy al proyecto de la Cámara de Diputados que reforma la ley sobre impuesto al tabaco; y entrará a ocuparse de la reforma, aprobada también por la Cámara, de la ley de timbre, estampillas y papel sellado.

La Comisión de Hacienda de la Cámara se reunirá mañana para informar algunos proyectos de sub sidios, como el impuesto a las utilidades industriales, el aumento a los derechos aduaneros y la reforma de la ley sobre contribución de herencias.

LOS PRESUPUESTOS

La Comisión Mixta de Presupuestos se reunirá, posiblemente, hoy o mañana, para continuar el estudio de los gastos públicos para 1921.

PARTIDO LIBERAL

ACUERDO CELEBRADO EN EL DEPARTAMENTO DE CHANCO.— Se nos informa que un grupo de miembros de la Alianza Liberal han celebrado en el departamento de Chanco, los siguientes acuerdos:

1o.—Combatir con toda energía la imposición de la candidatura de don Vidal Antonio Arellano, que importa una amenaza para la Alianza Liberal y es funesta para la agrupación y para los intereses de este departamento.

2o.—Constituir al efecto un Directorio provisional, formado por los señores, don Narciso León, don Octavio López y don Leopoldo Bermudo, con el carácter de presidente, secretario y tesorero respectivamente, encargado de dirigir esta campaña.

3o.—Repartir circulares que contengan estos acuerdos, a todas las asambleas aliancistas de esta agrupación provincial; y

4o.—En igual forma, comunicarlos al Presidente electo, don Arturo Alessandri y a los Comitées Ejecutivos de la Alianza Liberal.

Narciso León y León, presidente; Octavio López, secretario; Leopoldo Bermudo, tesorero; V. Verdugo N., Moisés Romero, José Mercedes González, José del Carmen Gajardo, Gumersindo Letelier, José Duverilo Balladares, Pedro Agurto, Tomás S. Verdugo, Pedro Vásquez, Antonio Fuentealba, Elías Espinosa, Tránsito Romero, Teófilo González, Toriberto González, Adolfo Arellano, José María de la Parra, Santiago Constenla, Ignacio V. Letelier, Artemón Rodríguez, Teodocio del C. Andrade, Juan J. Vergara, Eduardo Roldán, Juan R. Letelier, Naciansено Arellano, Raimundo Becerra, Mario del C. Díaz, Gustavo Romero, Temístocles Roldán, Fabriciano Escalona, Samuel González.

PARTIDO RADICAL

ASAMBLEA DE LA COMUNA DE SAN MIGUEL.—Se cita a reunión general para el Martes dos de Noviembre, a las 8 y media P. M., en su nuevo local calle Silva N.o 67, entre San Diego y A. Prat con el fin de preparar los trabajos para la próxima campaña electoral.

Se encarece la asistencia a los señores Díaz, Negrete, Correa, Villaseca, del Campo, Cabezas, Fóster, Camus, Suau, Ascueta, Reyes, Silva, Osorio, Roman, Harbin y señor Uribe.

PARTIDO DEMOCRATA

COMITE PRO - CANDIDATURAS LUIS CORREA RAMIREZ Y BERNARDO QUIROGA, 6.a COMUNA.— Correligionarios de Santiago: Una vez más os hago un llamado para que de cerca se den cuenta de la personalidad de don Luis Correa Ramírez: hombre de bien público, de elevados conocimientos políticos, persona que ha sabido siempre la vida mediante sus propios esfuerzos y que sabrá defender acertadamente nuestros intereses, tanto públicos como privados. Pues, en él tenemos el gran talento, el genio y la sabiduría; que hasta hoy quizá sea desconocida, porque nunca le ha tocado actuar en algunas de las ramas del Congreso.

Nosotros los proletarios, necesitamos en el Congreso hombres que estén batallando continuamente; a hombres de fácil oratoria y que no les sea difícil desempeñar el puesto honroso que el pueblo le ha confiado; por lo tanto, debemos llevar a la tribuna parlamentaria a don Luis Correa Ramírez, por cuanto él reune todos esos requisitos necesarios, como urgentes en un servidor público.—**Humberto Aranís**, secretario.

CANDIDATURA RETAMALES.— Con bastante entusiasmo trabaja el Comité Central de la candidatura a municipal del señor Retamales, en la asamblea interna, habiéndose recibido varias adhesiones, entre otras las de los señores Horacio Azócar, Pedro Contreras, Emilio Vargas, Edmundo Alvarez.

El Comité atiende diariamente, de 5 a 7 y media P. M., a los correligionarios que deseen cooperar al éxito del candidato señor Retamales, en Chacabuco 14 A.

El Miércoles, a las 8 y media, habrá una reunión del Comité Central.

CUARTA COMUNA ESTACION.— Se ha citado a asamblea general extraordinaria a los miembros de la Cuarta Comuna, para el Miércoles, a las 9 P. M., en Chacabuco 14 A.

CANDIDATURA LUIS CORREA R.— Mañana Miércoles, a las 9 P. M., en Bandera esquina Catedral, se reunirá el Comité Central pro-candidaturas Correa y Quiroga. Se ocupará de la elección de directorio de la agrupación, que tendrá lugar el segundo Domingo de Noviembre, y de la próxima elección de candidatos a diputados.

MANIFESTACION A LOS SEÑORES BAÑADOS Y ARAYA ESCON.—El Domingo último se llevó a cabo la manifestación ofrecida por el señor Arturo Vera, en honor de los candidatos a senador don Guillermo Bañados y a diputado don Juan Araya Escón, en su casa-quinta, Comuna de Yungay.

Ofreció la manifestación don Arturo Vera, haciendo votos por el triunfo de los candidatos en la lucha interna, y a continuación hablaron don Juan Araya Escón, don Diego Escanilla, don Arturo Flores Vargas y don Víctor Nahuel, habiendo sido muy aplaudidos los diversos oradores. Cerró la manifestación el señor Manuel Guerra.

Concurrieron las siguientes personas: señores Juan Araya Escón, Diego Escanilla, Arturo Flores Vargas, César Bañados, Federico Bañados, Samuel González, Eulogio Molina, Jovino Aravena, Pedro Pagnini, Leopoldo Mardones, José Suárez, Guillermo Ugarte, Pedro P. Jorquera, Julio Retamales, Alvaro Pérez, Ramón Corral, Luis Silva, Juan de D. Chávez, Roberto Barañao, Alejandro Barañao, Carlos Zubicueta, Néstor Valdés, Manuel Guerra, Víctor Nahuel, Benjamín Ortiz, Roberto Coronado, Dionisio Pávez Bilbao Gutiérrez, Tomás Gajardo, Guillermo Gutiérrez, Manuel Escobedo, Pedro P. Samper, Tránsito Rabello Narciso Rabello, Misael Galdámez, Salvador Espina, Ramón Muñoz, Juan Muñoz, Juan de D. Silva, Andrés García y muchos más que se nos escapan por el momento.

PARTIDO LIBERAL-DEMOCRATICO

ASAMBLEA LIBERAL-DEMOCRATICA.— Comuna "Quinta Normal".— Bajo la presidencia de don Luis A. Romo, regidor de la Municipalidad, con asistencia de la totalidad de los miembros del directorio y de gran número de asambleístas, celebró sesión esta corporación política el Domingo último. Asistieron también, especialmente invitados, los señores Julio Dell'Orto Prieto y Manuel Reumante Espinosa.

Abierta la sesión, el presidente señor Romo manifestó con qué dolor se había impuesto ésta del sensible fallecimiento del ex-presidente del Partido, señor Anselmo Blanlot Hode pie y acordó enviar una nota de de pie y acord óenviar una nota de condolencia a la familia y solicitar el retrato del señor Blanlot para colocarlo en su salón de sesiones.

A continuación, don Manuel Reumante Espinosa, propuso a la asamblea que estudiara la forma de efectuar una convención netamente obrera en una ciudad del norte, a fin de buscar un positivo acercamiento de las fuerzas liberales-democráticas que hoy están aisladas sin razón alguna. Se acordó aceptar en general la idea, y designar una comisión que presentará un estudio sobre la materia en la próxima sesión del día 14 del presente.

Don Julio Dell-Orto manifestó que la realización de una convención netamente obrera era una aspiración hondamente sentida, desde tiempo atrás, y que la forma práctica de hacer frente a la campaña electoral que se acerca, era la de procurar un íntimo consorcio de ideas entre la gran masa de los liberales-demócráticos que empuñan la herramienta y la dirección general del Partido.

Finalmente se designó director al señor Enrique Caballero y se nombró la comisión de propaganda electoral.

CENTRO LIBERAL-DEMOCRATICO.— Bajo la presidencia de don José Francisco Cuevas, y actuando de secretario don Manuel M. Narbona, celebró sesión esta institución política.

Al empezar la sesión, el presidente señor Cuevas, dió cuenta del sensible fallecimiento del ex-presidente del Partido y diputado por Tarapacá, don Anselmo Blanlot Holley. Hizo la biografía de este gran repúblico, poniendo de relieve su talento como parlamentario, internacionalista y jurisconsulto.

Terminó proponiendo en nombre de la mesa directiva del Centro, los siguientes acuerdos:

I. Enviar una nota de pésame al secretario de esta institución, don Mario Blanlot R.

II. Colaborar a la idea de poner el retrato en la sala de sesiones.

III. Insertar en el libro de actas el discurso del señor Cuevas, que pronunció en nombre del Centro en los funerales.

IV. Donar cien pesos a una institución de beneficencia.

V. Levantar la presente sesión en señal de duelo.

CENTRO LIBERAL DEMOCRATICO CARLOS BALMACEDA. — El 28 del presente celebró sesión este Centro de Propaganda. Presidió don Alfonso Poblete y actuaron de secretarios los señores Anrique y Narbona.

En los incidentes usó de la palabra el señor Brun don Luis, para referirse a la actuación de don Enrique Zañartu en la calificación de la elección de Cautín y al discurso pronunciado el 27 del presente en el Senado. Después de un animado debate se aprobó la actitud del senador balmacedista.

A continuación el presidente dió cuenta que ya estaba abierta la Policlínica y la Oficina de Defensa Jurídica, que el Centro mantendrá para atender a los obreros y personas que carezcan de recursos, de la Décima Comuna. Además una Escuela Nocturna para obreros del barrio. Todos estos servicios funcionarán en el local del Centro: Gálvez 1302.

CANDIDATURA ANTONIO OLIVARES. — Con una numerosa concurrencia de demócratas y adherentes se llevó a efecto una reunión para activar los trabajos en pro de la candidatura a diputado dentro de la elección interna del Partido Demócrata en la persona del señor José Antonio Olivares Berrios.

Entre los acuerdos se tomó como preferencia efectuar un lunch como simpatía al candidato, en una quinta de los alrededores de Santiago, en una fecha próxima.

La secretaría está a disposición de los interesados en Morandé 620, y se atiende de 5 a 7 P. M.

OZOMULSION

Para Toses, Catarros y Debilidad General

El Aceite de Hígado de Bacalao es conocido en todo el mundo como el arma más poderosa para combatir la Tuberculosis.

Esta terrible enfermedad requiere constantemente los efectos calmantes del Aceite de Hígado de Bacalao y la Glicerina.

La OZOMULSION es compuesta de Aceite Medicinal de Hígado de Bacalao y Glicerina Quimicamente Pura. Estos producen efecto directo en los Pulmones y Organos Bronquiales y también ayudan a producir Rica Sangre.

La OZOMULSION también contiene Hipofosfitos de Cal y Soda para dar fuerzas a los huesos y los tendones.

Siendo la OZOMULSION agradable, y conteniendo estos ingredientes en la proporción justa, es recetada por los Mejores Médicos y Droguistas para Tuberculosis, Influenza, Plaga, Fiebres, Afecciones Bronquiales, Anemia, Toses, Catarros y todas las Enfermedades Debilitantes. MARAVILLOSO para los Niños poco Desarrollados.

La OZOMULSION, preparada especialmente para los climas calurosos, es envasada en frascos grandes de 16 onzas y 8 onzas,—el tamaño más grande es más económico.

Nuestras Gotas Livonianas

están preparadas con exactitud científica: Estas cápsulas proporcionan la manera más fácil y segura para tomar la Creosota de Haya y el Alquitran de Noruega.

Fíjese en la marca: "LABORATORIO CHILE"--Santiago

N-8

FERROCARRIL TRANSANDINO DE CHILE

Servicio Internacional de Pasajeros y de Carga entre Chile y Argentina

SERVICIO DE PASAJEROS

Itinerario de los trenes de Chile a Argentina

Santiago: Sale: Martes y Sábado, 7.45 P. M.
Valparaíso: Sale: Martes y Sábado, 7.40 P. M.
Los Andes: Llega: Martes y Sábado, 11.16 P. M.
Los Andes: Sale: Miércoles y Domingo, 7.00 A. M.
Mendoza: Llega: Miércoles y Domingo, 7.45 P. M.
Buenos Aires: Llega: Jueves y Lunes, 7 P. M.

Tarifas de Santiago o Valparaíso a Mendoza: 1.a clase, £ 11.10.11; 2.a clase, £ 7.11.7.
Buenos Aires: 1.a clase, £ 17.14.1; 2.a clase, £ 10.13.2.

SERVICIO DE CARGA

Trenes diarios

TARIFAS DE LOS ANDES A BUENOS AIRES O BAHIA BLANCA:

Categoría de Carga "A"	$ 168.00
Categoría de Carga "B"	140.00
Categoría de Carga "C"	105.00
Categoría de Carga "D"	84.00
Categoría de Carga "E"	56.00

ORO, cada 1,000 kilos

Para itinerarios, tarifas, clasificación de carga, solicitudes para wagones e informes, dirigirse a

CALLE MORANDE 201, SANTIAGO - TELEFONO INGLES N.o 695 - CASILLA 198
W. WILSON BRIDGE, Agente.

ALQUITRAN

de madera, lo único que preserva a la madera, se vende en el Depósito de la Destilería de Tornero Echeverría Hermanos.

CHACABUCO N.o 18

RELOJES PULSERA

DE ORO Y PLATA
POR MENSUALIDADES
Correo N.o 3 - Casilla 5010

Pídense propuestas públicas

para dotar de local a las siguientes escuelas del departamento de Santiago, dentro del radio que se indica y la renta que se expresa:

Escuela N.o 25, radio: Toesca y Las Heras, Dieciocho, B. Encalada y Ejército. Renta anual: $ 4,800.
Escuela N.o 71, radio: Rosas, Catedral, Av. Matucana. Renta anual: $ 5,500.
Escuela N.o 26, radio: Rosas, Agustinas, Av. Brasil y Teatinos. Renta anual, $ 7,200.
Escuela N.o 79, radio: Población Estampa. Renta anual: $ 1,200.
Escuela N.o 108, radio: Byzaguirre, Santa Rosa, Coquimbo, San Isidro. Renta anual: $ 5,000.
Escuela N.o 143, radio: Erasmo Escala, García Reyes, Av. Delicias y Sotomayor. Renta anual: $ 6,000.
Escuela N.o 178, radio: Huérfanos, Cienfuegos, Santa Mónica y Fontecilla. Renta anual: $ 5,400.
Escuela N.o 211, radio: Av. Ecuador, Velásquez, Thompson y Córdova. Renta anual: $ 1,920.
Escuela N.o 228, radio: Población Centenario. Renta anual: $ 3,000.
Escuela N.o 233, radio: Av. Matta, Santa Elena, Maule y Sierra Bella. Renta anual ,$ 3,600.
Escuela N.o 236, radio: San Francisco, Franklin, San Isidro y Pedro Lagos. Renta anual: $ 3,840.
Escuela N.o 245. Radio: Población Correa. Renta anual: $ 3,600.

Las propuestas se abrirán el 9 de Noviembre a las 3 P. M., en la Sección de Locales de la Inspección de Instrucción Primaria, en donde se darán los datos que se soliciten.

El Inspector de Instrucción Primaria

9-N

Casa Quinta

en Av. Manuel Montt al llegar Irarrázaval, arriendo, prefiérese extranjeros.

CASILL 2952

5-N

PIDA Ud.
Guindado VENCEDOR
E EL MEJOR

29-N

TATTERSALL

Criadero 'Candelaria'

— DE DON —

MANUEL SERRANO

La venta anual de este Criadero tendrá lugar en nuestro establecimiento el

MIERCOLES 3 DE NOVIEMBRE

A las 2 1|2 P. M.

VENDRAN:

14 TOROS DURHAM SHORTHORN de 22 y 23 meses, todos en estado de servicio inmediato, hijos de Langlois y Vacas del Criadero. Estos animales se distinguen por su sanidad y procedencia lechera.

El Criadero tiene en actual servicio los siguientes Toros padres:

GOLD DUKE 17 th.

Nacido el 10 de Setiembre de 1917, hijo de GOLD DUKE que sacó el Champion el año 1917 en Santiago y el año 1918 en Osorno. La madre también Champion el año 1917.

WAY

Nacido en Diciembre de 1917, con 2.o premio el año 1919.

WARFULL

Nacido el año 1917, con primer premio en Temuco el año 1919.

Este Criadero adquirió este año todo el plantel fino del Criadero Valparaíso y el próximo año podrá ofrecer animales finos de pedigree.

EL GERENTE.

TATTERSALL

TOROS HOLSTEIN FRIESIAN

— DEL —

Criadero "San Juan de Chena"

— DE DON —

ANTONIO VALDES CUEVAS

El remate anual de los Toros de este Criadero, se efectuará en

Nuestro Establecimiento el Viernes 5 de Noviembre a las 3 P. M.

El Gerente.

TATTERSALL

CRIADERO "LO CALVO"

DE LA SEÑORA

TERESA I. DE ESPINOLA

El remate anual de este Criadero se efectuará en NUESTRO ESTABLECIMIENTO

El JUEVES 11 DE NOVIEMBRE

A LAS 2 P. M.

VENDRAN A LA VENTA:

Potros Percherones.
Potros Chilenos.
Caballos de Tiro de viaje.
Caballos y Yeguas Chilenas de silla.
Potrones y Potrancas percheronas muy buena clase; y
Yeguas Percheronas de cría.

El Gerente.

ESENCIAS NATURALES CONCENTRADAS

para preparar BILTS de color natural.
Lámoa, naranja, Sidra,
Grosella, Frutillas, Frambuesa,
Duraznos, Granadina, Cerezas,
Canela, cacao, café, Curacao,
Coñac, Whisky escocés, Old Tom Gin inglés.

OFRECEN: ARESTIZABAL y Cía. — VALPARAISO

TATTERSALL

por haber sido festivo.

EL LUNES 1.o DE NOVIEMBRE

la Feria de este día, tendrá lugar conjuntamente con la del

MIERCOLES 3 DE NOVIEMBRE

EL GERENTE.

TATTERSALL

TOROS HOLSTEIN FRIESIAN

— DEL —

CRIADERO

"CHENA"

— DE LOS SEÑORES —

RICARDO Y EDUARDO PEREZ OSSA

El remate anual de los Toros de este Criadero, se efectuará en

NUESTRO ESTABLECIMIENTO

El Viernes 5 de Noviembre a las 2.30 P.M

El Gerente.

5-N

TATTERSALL

TOROS HOLSTEIN FRIESIAN

— DEL —

Criadero "Valparaíso"

Antiguo Criadero "Las Mercedes"

— DE DON —

RAMON CRUZ MONTT

El remate anual de los Toros de este Criadero se efectuará en el

Local de la Exposición el Sabado 6 de Noviembre a las 10 A. M.

El Gerente.

6-N

TATTERSALL

TOROS LINCOLN RED SHORTHORN

— DEL —

CRIADERO

"LA PALMA"

— DE DON —

RAFAEL ARIZTIA

El remate anual de los Toros de este Criadero, se efectuará en el

Local de la Exposición el Viérnes 5 de Noviembre a las 10 A. M.

El Gerente.

5-N

TATTERSALL

TOROS DURHAM SHORTHORN

— DEL —

CRIADERO

"ESPERANZA"

— DE LOS SEÑORES —

DUHALDE y Cía.

El remate anual de los toros de este Criadero se efectuará en el

LOCAL DE LA EXPOSICION EL SABADO 6 DE NOVIEMBRE A LAS 9.30 A. M.

El Gerente.

Nov.-4.

VIDA SOCIAL

EN EL CLUB DE SEÑORAS.—

Mañana Miércoles, a las 6 P. M., se desarrollará en esta institución una velada artística que revestirá especial interés. En ella el señor Ricardo Crespo Ordóñez, Secretario de la Legación del Ecuador y distinguido literato, que cuent con tanta simpatía y estimación entre nuestra sociedad, conversará sobre arte colonial ecuatoriano.

Este interesante tema será desarrollado en forma única por el señor Crespo, que posee profunda versación en la materia y cuya opinión es autorizada en arte antiguo.

CONFERENCIA.—

Hoy, a las 6 P. M., en el Salón de Honor de la Universidad de Chile, dará el Centro de Estudios Sociales, la tercera conferencia, de la serie que se propone dar durante el corriente año.

El conferencista será el presbítero señor Guillermo Viviani, muy dedicado a estos estudios sociales y un verdadero benefactor de la clase obrera.

El tema de la conferencia será: "El bolchevismo y la evolución de la democracia en nuestro país." El interesante sumario de este trabajo lo publicamos ayer en la sección crónica de nuestro diario.

La dirección del Centro de Estudios Sociales recomienda especialmente la asistencia a sus socios, e invita a los obreros y estudiantes en general.

LIGA DE DAMAS CHILENAS.—

Hoy Martes 2, tendrá lugar la clase de Filosofía del presbítero señor Samuel Díaz Ossa, en la Casa del Trabajo, Santo Domingo 1274.

El tema será el siguiente: "El orígen de la vida. La generación espontánea y los experimentos de Pasteur."

Comenzará a las 5.30 en punto.

MATRIMONIO OVALLE CASTILLO-LECAROS CAMPINO.—

El Jueves próximo será bendecido privdamente por el Nuncio Apostólico, Monseñor Aloisi Masella, el matrimonio del señor Darío Ovalle Castillo con la señorita Marta Lecaros Campino.

EN MEMORIA DEL SEÑOR DON DOMINGO FERNANDEZ CONCHA.—

Hoy Martes, se oficiarán misas en el templo del Sagrario, en memoria del señor don Domingo Fernández Concha, de 8.30 a 11 A. M.

MATRIMONIOS.—

El Domingo se efectuó en la Iglesia de San Vicente de Paul el matrimonio del señor Alejandro Araya Silva con la señorita Teresa Fernández Ossa.

Puso las bendiciones el presbítero don Julio Restat.

Sirvieron de padrinos el señor don Alejandro Araya J. y señora Rebeca Araya de Mantérola y don Humberto Fernández Ossa y señora Lucía Ossa de Fernández.

En el matrimonio civil, sirvieron de testigos don Alberto Araya J., don Eduardo Barriga E., don Ramón Fernández B. y don Vicente Ossa F., respectivamente.

En la tarde se efectuó una reunión íntima en casa de la novia.

FUNERALES DEL SEÑOR PASTOR INFANTE CONCHA.—

En la mañana de ayer se efectuaron los funerales del señor Pastor Infante Concha, fallecido en ésta, en la mañana del Domingo último.

Sus restos mortales fueron conducidos al Cementerio Católico después de las honras oficiadas en su memoria en el templo del Sagrario, acompañados de un numerosísimo cortejo, en el que vimos distinguidas personalidades de nuestro mundo político y social.

El sensible fallecimiento del señor Infante ha sido, y muy justamente, motivo de sincero pesar en nuestra sociedad, pues, aparte de sus vinculaciones personales, cúpole actuar en ella con brillo y sana y elevada discreción, mereciendo por ello muestras de señaladas consideraciones y estimación.

BENEFICIO.—

El Miércoles en la noche habrá en el Teatro Dieciocho una función a beneficio del "Centro Femenino de Estudio", simpática institución que a medida de sus fuerzas trabaja por elevar el nivel cultural de la mujer.

Se pasará la hermosa cinta americana "Justicia inexorable" y después cantará el barítono chileno que actuó en la Compañía Lírica, señor Núñez, y el señor Gustavo Silva Lemus.

La señorita Margot Zanelli declamará un monólogo, el señor Roberto Gutiérrez tocará algunas piezas escogidas en su magnífica cítara y las niñitas Solovera lucirán sus maravillosas dotes de precoces artistas.

CENTRO FEMENINO DE ESTUDIO.—

Hoy Martes, a las 6, habrá en este Centro una interesante velada.

El Encargado de Negocios del Ecuador, señor Bustamante, repetirá la bellísima conferencia "La poesía en la vida real", que dió el Miércoles pasado en el Club de Señoras.

La niñita Elsa Cabrera, que tanto ha llamado la atención por sus sobresalientes dotes de pianista, tocará algunas piezas de su repertorio y la señorita Elvira Fierro lucirá su voz de soprano lírico interpretando algunos trozos de la ópera "Buterfly".

Pueden asistir todas las personos que en ésta u otras ocasiones hayan recibido invitación del Directorio. Se ruega a los asistentes la puntualidad en la hora a fin de no perturbar después al orador.

En la secretaría de este Centro se necesita hoy a las 11 A. M., a las señoritas Teresa, Olga y Martha Trautman, Graciela Zegers, Ema Malinarich, Marcele Garín, Julia Souza, María de la Maza, Celia y Ema Díaz Palacios, Inés de Amesti y Julia Monreal.

BRITISH WOMEN'S PATRIOTIC LEAGUE.—

The Santiago British Women's Patriotic League will hold ist next meeting at St. Andrews Tea-Rooms, calle Santo Domingo 639, on Wedmsday, November 3rd at 4 P. M. Tea will be provided a6 a moderate charge. Gifts of any kind gratefilly received.

A BUENOS AIRES.—

El señor don Diego Besoain Bruce, ha partido a Buenos Aires por la combinación del Sábado último.

LAS DOS FUNCIONES DE HOY EN EL MUNICIPAL. —

Esta tarde, a las 4.30, se llevará a efecto en la Municipal una función vespertina fuera de abono y a beneficio del dispensario de la Academia de Medicina, de la Asociación Nacional de Estudiantes Católicos.

La Compañía Guerrero Díaz de Mendoza representará el drama en 5 actos en prosa, original de Tamayo y Blaus, titulado "Locura de amor".

En la noche, en 13.a de abono se representará "La propia estimación", comedia en tres actos y en prosa original de don Jacinto Benavente.

El Jueves próximo se llevará a efecto la 4.a inatinée de abono. La función del Jueves, empezará como de costumbre, a las 4.30.

RESIDENCIA. —

Don Juan Manríquez Rivera, señora Luisa Le Beuffe de Manríquez y familia, han fijado su residencia en Dieciocho 414.

AMERICA SOCIETY. —

The America Society will meet to night at the Savoy Hotel at 8 P. M.

FALLECIMIENTOS.—

Ha dejado de existir la niñita Violeta del Carmen, hija del señor Angel Custodio Encina y de la señora Graciela Godoy de Encina, a la temprana edad de dos años.

EN EL MUNICIPAL.—

En la tarde de hoy se efectuará en el Teatro Municipal la matinée ofrecida gentilmente por la Compañía dramática Guerrero-Díaz de Mendoza, a beneficio del Dispensario de la Academia de Medicina de la A. U. de E. C.

Han tomado localidades las siguientes familias:

Claro Salas, Huneeus Salas, Montt Wilms, Ovalle Correa, Pereira Eguiguren, Correa Pereira, Edwards Matte, Claro Velasco, Ortúzar Larraín, Gutiérrez Allende, Correa Ugarte, Ovalle Cruz, Ureta Rojas, Ossa Vial, Ossa Concha, Urrejola Rojas, Eguiguren Irarrázaval, González Echenique, Pereira Valdés, Méndez Eguiguren, Urrejola Unzueta, Rivas Ramírez, Villanueva Cárdenas, Valdés Freire, Sotomayor Neuhaus, Valdés Morandé, Fernández Iñiguez, Lira Smith, Walker Riesco, Pizarro Espoz, Letelier Llona, Cousiño Mira, Suárez Herreros, Villanueva Silva, Valdés Fuenzalida, Ovalle Hormann, Rioseco Garcés, Prado Calvo, Molinare Reyes, Prieto Vial, Bernstein Bernstein, Prats Donoso, Domínguez Echenique, Vergara Donoso, Donoso Cruz, Gundelach Salinas, Prats González, Alejandro Lira, Domínguez Villar, Espildora Luque, Couso Fernández, Couso Landea, Gutiérrez Alba, etc., etc.

Se nos encarga avisar que las entradas que quedan estarán en venta en la Confitería Palet hasta las 12 del día.

Se pondrá en escena "Locura de Amor"

Cómo se puede cambiar el cutis de una mujer

(Del "Feminine World")

El medio más rápido y seguro para convertir un mal cutis, es sumamente sencillo y consiste en quitar el velo viejo y descolorido que cubre el rostro, operación facilísima que cualquier mujer puede privadamente llevar a la práctica. Compre usted un poco de cera pura mercolizada que se vende en toda buena farmacia, y extiéndala por la cara todas las noches lo mismo que si se tratara de cold cream. En pocos días, la "mercolida" que tiene la cera, absorberá la cuticula desfigurante, dando vida en cambio al cutis fresco y lozano que hay debajo. En esta forma conseguirá usted un cutis aterciopelado y natural. El procedimiento no es en ninguna forma nocivo: la aplicación es agradable y el resultado maravilloso. Tiende igualmente a quitar las manchas, pecas, barrillos, etc. Todas las mujeres deberían tener siempre a mano un poco de cera pura mercolizada, pues este remedio casero tan sencillo, es indiscutiblemente el mejor y más eficaz restaurador de la belleza femenina.

Masajes faciales
TINTURA PARA EL PELO
Todos colores.
Peluquería para Señoras
R. Riepel y Cía.
AGUSTINAS 869
TELEFONO 3356

Polvos y Esencias Coty
Recibó la Botica Italiana.
HUERFANOS 1020
Weinstein y Cía.
Nov.-3

Vuelta la normalidad
Los afamados CAFFES PRIMA
Café Guayaquil de 1.ª
Venden como antiguamente a $ 4.80 el kilo
Portal Fernández Concha N.o 963. Huérfanos N.o 803 Esq. San Antonio
P.

Aumente un ciento por ciento los encantos de su rostro, usando los tenues, exquisitos, aristocráticos
Polvos Del Harem

TEATROS

TEATRO MUNICIPAL

Puede decirse con toda propiedad, que el éxito de la Compañía Guerrero-Díaz de Mendoza, va creciendo día por día. Anoche el Teatro Municipal se encontraba como en una de sus grandes noches de gala, totalmente ocupado por un público entusiasta que aplaudió con cariño a los artistas que figuraban en el reparto.

Subió a escena una de las más conocidas y hermosas obras del ilustre Jacinto Benavente, "Campo de Armiño", comedia de que no nos ocuparemos por haberse representado entre nosotros en numerosas ocasiones.

La Compañía Guerrero-Díaz de Mendoza interpreta "Campo de Armiño" en forma sobresaliente. La señora Guerrero, en la Marquesa Montalban, obtiene uno de sus más legítimos triunfos escénicos, por el arte que pone en describir la psicología de este personaje. El público brindó anoche a María Guerrero, una de aquellas ovaciones que se escuchan muy de tarde en tarde.

Frnando Díaz de Mendoza hizo un César Estévez de líneas sobrias y precisas. Es un papel que le cuadra admirablemente.

Santiago, original y correcto en el Duque de Santa Olalla. Las señoritas Pacello, Hermosa y Bofill, bien. Otro tanto podemos decir de todos los demás intérpretes, entre los cuales es justo recordar a Mariano Díaz de Mendoza, señoras Millanes y Salvador, y señores Juste y Cirera.

—Para hoy se anuncian dos interesantes funciones: en matinée extraordinaria, a las 4 P. M., subirá a escena el drama en cinco actos, de Tamayo y Baus, "Locura de Amor". En la función nocturna, se representará la bonita comedia de Jacinto Benavente titulada "La propia estimación."

TEATRO COMEDIA.—La Compañía Membrives-Ysbert, que en las funciones de ayer tuvo un teatro muy concurrido, se despide hoy del público con dos espectáculos interesantes. En sección vermouth se representará el gracioso juguete cómico de Muñoz Seca "Los amigos del alma", y por la noche, la alta comedia de Benavente "Rosas de Otoño", a la cual la señora Membrives da una delicada interpretación. Ambas funciones terminarán con un selecto programa de tonadillas.

La Compañía regresará de su jira, que ha de ser breve, a fines de la semana próxima y en su nueva temporada nos dará a conocer "El mal que nos hacen", de Benavente; "La caseta de la Feria", de Fernández del Villar; "El convenio de Paris", comedia francesa que ha obtenido gran éxito en Europa, y otras producciones que han de constituir una nota interesante y artística.

TEATRO SANTIAGO. — Paquita Escribano, la gentil tonadillera, dará hoy su última función, pues tiene el firme propósito de abandonar la escena de sus éxitos de modo definitivo. Joven y halagada, Paquita Escribano renuncia a una carrera en la que le aguardaban todavía éxitos personales y ventajas económicas, pero por mucho tiempo recordará el cariño y las simpatías que le otorgaron los públicos y especialmente el de esta ciudad, que tampoco olvidará su brillante actuación.

"Piedra Azul"

Esta interesante novela del conocido autor nacional Antonio Acevedo Hernández, se pondrá a la venta en esta semana.

Se trata de una obra en la cual se estudia, de preferencia, la vida de bastidores.

La nueva producción de Acevedo nos pone frente a un escritor que ya perfila en personalidad—robusta y sincera—con relieves fuertemente definidos, que habrán de llevarle a un merecido triunfo personal y para nuestra novela de costumbres.

Revista de libros de teatros

Acusamos recibo a las siguientes publicaciones teatrales llegadas a esta sección:

Imparcial Film de Buenos Aires N.o 79.

Mundo Teatral de Santiago, N.o 43.

Potoplay Magazine de New York, número del mse de Octubre.

La Semana Cinematográfica de Santiago, No. 130.

Cine Mundial, de New York, número de Octubre.

NOTICIAS CINEMATOGRAFICAS

HOY REPRISA EL CINE ALHAMBRA LA PRIMERA FUNCION DE LA SERIE DE PERLA WHITE.—Un hecho cinematográfico de importante relieve es la presentación que el Cine Alhambra ha hecho de la cinta en series "El Secreto Negro", novela episódica que prestigia el nombre de Perla White, la bella y gentil artista del espectáculo sensacional. Sin temor a incurrir en una duda, puede asegurarse explícitamente que esta serial es la mejor

NO MAS VEJEZ.

Si usted usa el "Anti Ride Walska", se conservará joven y hermosa. Se garantiza su eficacia.

Pídalo a todas las boticas surtidas del país. Casa Encargos a Buenos Aires. Pasaje Matte y Daube y Cía. P.

COCHERIA "ARGENTINA"
Arrienda coches de lujo por meses, días y horas, los más elegantes de Santiago. Especialidad en cupées para novios.
verdadera lucha arme los parlen-
JOSE MORALES. — 12 de Febrero 83 .— Teléfono Inglés 1612 X-

La Flor de Cabañas
CIGARRILLOS
ABANOS EXTRA FINOS
P.

TEATRO MUNICIPAL
Concesionario: R. SALVATI
Compañía Guerrero Díaz de Mendoza
Hoy Martes 2 de Noviembre, a las 4.30 P. M.
Función vespertina fuera de abono a beneficio del Dispensario de la Academia de Medicina de la Asociación Nacional de Estudiantes Católicos.
Locura de Amor
drama en 5 actos en prosa original de Tamayo y Baus.
En la noche, 13.a de abono:
La Propia Estimación
comedia en 3 actos de J. Benavente.
Durante los entreactos tocará en el hall del teatro el gran piano Duo Art de The Aeolian Company (Casa Weil).

LABORATORIO CLINICO
Del
Dr. LEONIDAS CORONA T.
Delicias 868. Teléfono 2483
REACCION WASSERMANN
Sección de química, sección de bacteriología
AUTOVACUNAS
N-27

MONUMENTOS DE DOS OBRAS FAMOSAS

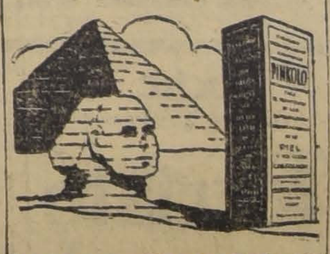

La una no necesita ser explicada y en cuanto a la otra es el famoso
Unguento Pinkolo
para el eficaz tratamiento del cutis y del cuero cabelludo. Haga el ensayo con un tubo pequeño: lo tienen todas las droguerías.

AU BON MARCHE
MAISON A. BOUCICAUT
PARIS
Avisa a su distinguida clientela el traslado de sus oficinas a
AGUSTINAS 942
El nuevo Catálogo de Invierno puede consultarse desde hoy.
E. METTAIS
REPRESENTANTE
A partir del 6 de Noviembre, esta casa cerrará los días Sábados a las 12 M.
2-N

AU PRINTEMPS DE PARIS
La Gran Semana del Printemps
Hoy Martes 2 de Noviembre
EXPOSICION de
Toilettes d'Eté
VESTIDOS DE SEDA, DE VELO, DE LANA, TRAJES SASTRE
Jueves 4 de Noviembre
EXPOSICION de
Sombreros, Blusas, Quitasoles
Artículos recién recibidos de nuestra CASA DE PARIS por consiguiente ULTIMA NOVEDAD y como siempre a Precios Equitativos.
CALLE MERCED 733-735

EN EL SANTIAGO LAWN TENNIS CLUB.--

Con una concurrencia verdaderamente extraordinaria, se dió comienzo en la mañana de ayer, en las canchas de este Club, a la última etapa de los juegos para disputar el Campeonato de Chile.

Desde temprano comenzaron a llegar al recinto del Club numerosas familias y aficionados, de los cuales muchos concurrieron al almuerzo servido en el hermoso Pabellón, al cual fué especialmente invitado el Intendente señor Valdivieso Blanco.

La reunión de ayer en este Club ha sido de todo punto, del más vivo interés; vimos allí lo más distinguido de nuestra sociedad, cuya afición y entusiasmo por este deporte es ya innegable. Por otra parte, nos es grato mencionar las exquisitas atenciones dispensadas a la concurrencia por el Directorio de esta institución, que ha sabido darle a sus reuniones el mayor interés y atractivo.

Damos a continuación la nómina de los vencedores, a quienes les fueron entregados sus premios por el Intendente señor Valdivieso Blanco:

Campeonato de Chile.—Sólo para caballeros

Se clasificaron para la final de esta importante prueba los hermanos Torralva, venciendo en hermoso estilo Luis Torralva, adjudicándose por segunda vez el título de campeón de Chile, y en propiedad, en conformidad a las bases, la Gran Copa de plata y medalla de oro obsequiadas por el Club de Lawn-Tennis Santiago.

Campeonato de Chile.—Sólo para señoras y señoritas

Quedaron para la última etapa las señoritas Rebeca Izquierdo y Amely Rosemberg, ocupando el sitio de honor la señorita Izquierdo, obteniendo el título de Campeón de Chile por el año 1920 y en definitiva el Gran Premio obsequiado por el señor Ismael Ossa Covarrubias y medalla de oro. La señorita Rosemberg, que ocupó el segundo puesto, recibió como estímulo un hermoso objeto de arte.

Dobles para caballeros

Intervinieron en el lance decisivo las parejas Münnich-Bierwith y Torralva hermanos, venciendo estos últimos después de una interesante contienda. Con este triunfo los hermanos Torralva se adjudican el título de Campeón por tercera vez.

Como recompensa obtuvieron los ganadores una Copa de plata, y la pareja Münnich-Bierwith, cada uno un objeto de arte.

Dobles para señoritas

Correspondieron los honores de la jornada en este número del programa a la pareja Gavin-Róbinson, obteniendo el título de Campeón en dobles por el año 1920, que pertenecía en el año anterior, a la pareja señoritas Amely Rosemberg y Marta Latham.

Además, se les otorgó hermosos premios consistentes en objetos de arte.

Copa Embajador.—Torneo de Solos con ventaja

Quedaron para la final en este clásico torneo los señores C. Doren y F. Vives, venciendo el primero en el mejor de los estilos. El señor Doren quedó en posesión de la Gran Copa de plata obsequiada por el Excmo. señor Embajador de los Estados Unidos, Mr. J. H. Shea.

El señor F. Vives obtuvo también un estímulo.

Campeonato infantil.—Para niños menores de 16 años

En lucha con su contendor señor Jorge Steck, se adjudicó el primer puesto en esta prueba el joven Carlos Doren, quien repitió la performance del año último.

Copa Julio Covarrubias Freire

Este torneo, dedicado para los oficiales y cadetes del Ejército y Marina en servicio activo, perteneció al teniente E. Salbach, después de una laboriosa contienda final con el capitán J. Berguño.

Dobles Mixtos

Esta interesante competencia, la que siempre es la más brillante del programa, no pudo dilucidarse ayer por lo avanzado de la hora. Sólo pudo realizarse la semi final entre las parejas señorita P. Prieto-señor E. Wilson y señora Daube-señor Müller. La contienda fué por demás atrayente y reñida, mereciendo los contendores en el curso de ella, nutridos aplausos de la numerosa y selecta concurrencia que rodeaba el campo de juego.

El triunfo correspondió a la pareja señora Daube-Müller, quien deberá definir el título de Campeón de Chile con la pareja N. Róbinson-C. Hardy, a las 10 de la mañana de hoy.

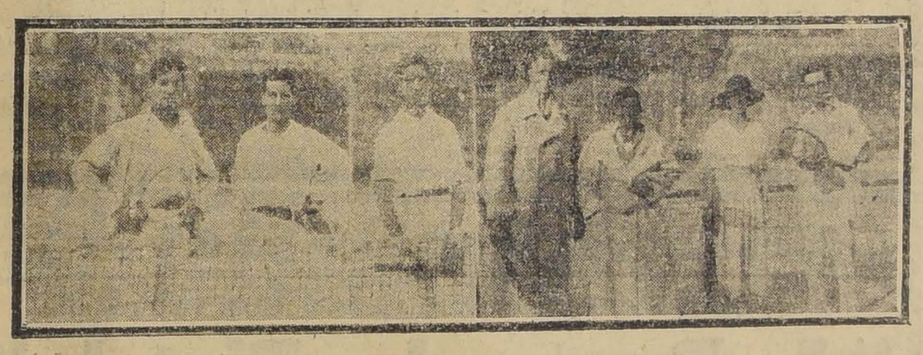

LOS CAMPEONES LUIS Y DOMINGO TORRALVA, CARLOS DOREN Y LAS PAREJAS QUE INTERVINIERON EN LA SEMI-FINAL DE DOBLES MIXTOS

CUATRO JOVENES AFICIONADAS AL TENNIS

PARTE DE LA CONCURRENCIA PRESENCIANDO EL INTERESANTE DESARROLLO DEL TORNEO DE DOBLES MIXTOS

PRESENCIANDO DEL DESARROLLO DEL TORNEO

ALHAMBRA

HOY EN ESPECIAL Y NOCHE — Repetimos a petición general y para satisfacer las exigencias del público, la primera función ovacionada de la gran serie.
Episodios: 1. EL PELIGRO DE UN SECRETO. 2. SENTENCIADO A MUERTE. 3. LA CAMARA DE GAS

MAÑANA ESTRENO DE LA 2.a FUNCION
Compuesta de los sensacionales episodios de intensidad dramática
4. BAJO LA LINEA DE AGUA. 5. EL BAÑO DE ACIDO. 6. EL DESCONOCIDO.

EL SECRETO NEGRO POR PERLA WHITE

PRONTO **REALART** | JUEVES - ESTRENO PARAMOUNT **CORAZON DE JUVENTUD** | VIERNES - ESTRENO SELECT por ALICE BRADY **SACRIFICIO SILENCIOSO** Vis'ón poco apta señoritas | PRONTO **REALART**

IRIS - Castro 130 - HOY - TARDE Y NOCHE - Estreno Pathé N. Y. - **LA MADEJA DEL ENGAÑO** por DOLORES CASINELLI

SPLENDID

El cine que domina, teatro de moda y punto de reunión de las más distinguidas familias de nuestra sociedad.

PATHE N. Y.

la más acreditada manufactura americana y la editora de los únicos seriales que como "La joya fatal" y "Ravengar" han alcanzado pleno éxito en Chile.

LAS AVENTURAS DE RUTH

EL MEJOR Y MAS ELEGANTE SERIAL DEL MUNDO. Bellísimo drama de aventuras, amor y misterio, obra de gran emoción que entusiasmará al espectador y lo mantendrá durante cinco semanas.

RUTH ROLAND

La más encantadora de las actrices del cine y gran favorita de nuestra distinguida clientela y actriz Reina de Seriales que luce REGIAS TOILETTES DE ULTIMA MODA, que llamarán la atención de nuestras elegantes.

TEATRO UNION CENTRAL — HOY - TARDE Y NOCHE
Sensacional estreno de la grandiosa producción cinematográfica americana:

CARMEN DEL KLONDIKE

Por CLARA WILLIAMS.

de todas las que se nos ha presentado de Perla, aún mucho más valiosa que "La Casa del Odio", obra que tenemos como el exponente más completo de la actriz.

El día del estreno de esta obra una infinidad de personas quedaron sin localidad debido a la demanda que se advirtió desde días anteriores. Por esta razón se reprisa hoy, en la seguridad la Empresa del Alhambra que ofrece un programa que llamará con entusiasmo la atención del público. Y no andaríamos equivocados si una tercera reprise fuera bastante eficaz.

Un detalle que coloca "El Secreto Negro" al margen de toda comparación con las demás series, es el que Perla desarrolla en esta obra una acción totalmente distinta, ya que es ella la que interviene como un factor activo en la lucha; es decir, que es ella quien lleva la ofensiva y deja de ser la señorita a quien persiguen constantemente una serie de malvados. Ella defiende a un hombre, guiada simplemente por un profundo amor a su patria.

Los tres primeros episodios se titulan: 1) "El peligro de un secreto"; 2) "Sentenciado a muerte"; y 3) "La cámara de gas".

Esta función se da en las dos secciones del programa.

RUTH ROLAND EN "LAS AVENTURAS DE RUTH".—Para la próxima semana anuncia el Splendid, el estreno del serial de Pathé N. Y., titulado "Las aventuras de Ruth", obra de argumento emocionante basado en un caso de misterio e intriga que logra interesar al más indiferente espectador. Crea el rol de protagonista la encantada Ruth Roland, actriz que es una de las más grandes favoritas del público, y célebre por su extraordinaria audacia y temerario valor.

LOS CINCO ESTRENOS DEL ALHAMBRA PARA LO QUE RESTA DE LA SEMANA.—Pocas veces se ha visto en el memorándum de estrenos del Cine Alhambra una variedad más completa, una selección más artística y guiada con tan buen gusto que la de esta semana.

Los programas se detallan en la forma siguiente:

Mañana: Estreno de la segunda función de la serie de Perla White, "El Secreto Negro". Esta serie supera a la primera. Se titulan los cuadros: 4) "Bajo la línea de agua"; 5) "El baño de ácido; y 6) "El desconocido".

Jueves: Día de moda. Paramount estrena la delicada comedia "Corazón de Juventud", un romance de la vida humilde que es interpretado por Lila Lee, la encantadora morena, hermana en arte de Mary Pickford.

Viernes: Gran estreno Select: un drama de la corrupción moderna de la sociedad, para el cual se recomienda la inasistencia de menores de edad. Se titula "Su sacrificio silencioso o abnegación". Interpreta este trabajo Alice Brady.

Sábado: Corina Griffith en la interpretación policial "El crimen de media noche", exponente de detectivismo y de fuerte aspecto dramático.

Domingo: Elsie Ferguson, la mujer más elegante del cinema y la más distinguida creadora del alma femenina que posee la manufactura Artcraft.

UNA NUEVA MANUFACTURA ENTRA AL SERVICIO DEL ALHAMBRA.—Pocas empresas cinematográficas están desplegando una actividad tan elocuente como la Chilean Cinema Corporation, la que sirve al público del Alhambra. Hace pocos días dábamos cuenta de haber adquirido las grandes producciones de la Universal y de la Universal Especial Atracción, y ahora nos anuncia haber adquirido una nueva marca, la cual se denomina "Realart Pictures" manufactura nueva que se distingue por un aspecto nuevo en el mundo del arte, por una presentación distinta, por un sello muy personal e inconfundible que no dejará de agradar a nuestro público.

"EL MODERNO MONTECRISTO", HOY EN EL SPLENDID.—Una obra que alcanzó un éxito el día de su estreno, mereciendo los aplausos de la concurrencia que a él asistió, fué el emocionante drama de la vida real "El moderno Montecristo", drama pasional que es una adaptación modernizada de la obra de Alejandro Dumas "El Conde de Montecristo", y en la que hace su suprema creación el gran actor dramático americano Henry Walthall, quien en esta obra hace un verdadero alarde de su extraordinario y admirable talento dramático. Le secunda la encantadora Elena Chawick.

"FIEL A SU ESCUDO", SELZNICK POR OLIVIA THOMAS.—El Sábado, días que como se sabe son de moda en el Splendid, y han estado durante todo el año dedicados a estrenar los espectáculos extraordinarios, será estrenada una preciosa producción de la casa "Selznick", titulada: "Fiel a su escudo", obra que es una sonata primaveral, con un argumento conmovedor y sentimental. Hace en esta obra su suprema creación la encantadora, bella, elegante y simpática actriz Olivia Thomas, gran favorita de nuestro público y actriz que murió envenenada hace poco en París.

"CRUCIFICALA...", POR POLA NEGRI.—Producción pasional alemana.—El Viernes de la presente semana estrenará el Splendid una gran producción de arte y pasión de manufactura alemana, una obra basada en escenas de la vida real, que refiere la historia de una mujer que inocente de toda culpa, es lanzada al camino de la vida fácil por la persona que debió precisamente haberla protegido y defendido. Se titula "Crucificala...", y hace en esta obra su creación suprema la célebre Pola Negri.

Por encargo de la empresa avisamos que tanto el argumento como algunas de las escenas de esta obra, no son apripiadas para señoritas.

MAÑANA ESTRENA EL SPLENDID: "LA MUJER QUE EXPIÓ", POR FRANCELIA BELLINGTON.—En las funciones de mañana Miércoles ofrecerá el Splendid, el estreno de una producción cinematográfica americana, especialmente dedicada al mundo femenino, el emocionante poema pasional, obra de lujo, basada en interesantísimas y conmovedoras escenas de la vida del hogar aristocrático, y cuyo argumento refiere la historia de una mujer, que espía una falta de la que no es culpable, sacrificando su felicidad, a trueque de no hacer desgraciado al hombre que ama. Se titula: "La mujer que espió" y hace en esta obra una interpretación admirable la encantadora y escultural Francelia Bellington.

Hay en esta obra un especial atractivo para el mundo femenino, pues, en ella se presenta una exposición de más de 100 bellísimas y elegantes toilettes de la última moda parisiense.

TEATRO UNION CENTRAL. — Tanto en la sección de la tarde como en la de la noche, se pasará una hermosa película manufacturada por la empresa cinematográfica Selexart, titulada "Carmen del Klondike", creación de Clara Williams. La orquesta que dirige el maestro Salinas, ejecutará un escogido programa musical.

"MARIA MAGDALENA".— Diana Kerenne, la gran artista polaca que ocupa uno de los puestos de mayor prestigio en la cinematografía mundial, es la intérprete de la gran obra artística "María Magdalena", que será estrenada el Miércoles 17 del presente mes en el Splendid, con todas las proyecciones de un verdadero acontecimiento cinematográfico y social. La historia que sirve de base a esta cinta abarca uno de los periodos más interesantes de la vida de la Humanidad, aquella en que vino a la tierra el Salvador a predicar la buena nueva y en que su aparición suscitó uno de los cambios más enormes que haya presenciado la Civilización. Además de las escenas prolijas con que está retratada la vida profana de la Pecadora de Magdala aparecen en la cinta las sublimes escenas de la Pasión y Muerte de Nuestro Señor Jesucristo, en forma altamente artística y emocionante.

LA NUEVA PRODUCCION FOX.—La Compañía Cinematográfica Italo-Chilena, anuncia que ya tiene en su poder en sus oficinas de Valparaíso, la primera remesa de la nueva producción de la importante manufactura Fox.

Este envío consta de setenta y dos cintas interpretadas por William Farnum, Georges Walsh, Dustin Farnum, Charles Ray, William Rusell, Tom Mix, Alberto Ray, etc. Perla White, Theda Bara, Gladys Brockwell, Peggy Hyland, Magdalene Traverse, Elinor Fair, etc. y varias cintas de la serie Sunshine y Mutt y Jeff.

"A PUNTA DE PISTOLA".—Hoy estrena el Coliseo Nacional esta cinta que interpreta el más popular de los actores del cinematógrafo, el famoso Eddie Polo y película en la cual el atleta favorito demuestra toda la pujanza de su brazo y todas las cualidades que le han dado la celebridad de que goza. En esta cinta Eddie Polo realiza hazañas de audacia inconcebible, defendiendo a los débiles que se han puesto bajo su custodia. El argumento de esta cinta en seis tambores, es hecho con toda propiedad y con suma emoción, haciendo de ella una cinta interesante desde todo punto de vista y que ha de gustar extraordinariamente.

TEATROS SETIEMBRE Y BRASIL — "Uno de abajo".— Hoy se repite en estos teatros la notable vista nacional "Uno de abajo", que ha merecido los más elogiosos juicios de la crítica y del público, por su bien inspirado tema y su correcta presentación. Esta obra es netamente chilena y exalta el espíritu viril y tesonero de la juventud trabajadora. Su protagonista es uno de esos muchachos que sacrifican su juventud en una labor improba para poder mantener a su familia. Hay en la cinta, tipos nacionales muy bien estudiados, y bonitos paisajes de Santiago.

Nuestro público ha hecho bien en alentar con su asistencia a las exhibiciones de esta cinta, a los empeñosos muchachos que la editaron. Ellos han hecho obra buena, tanto artística como moralmente hablando.

—Mañana se estrenará "A punta de pistola", nueva vista de aventuras cómico-dramática por el popular atleta Eddie Polo.

—El Jueves, día de moda, se estrenará "La mujer que espió", extraordinaria producción Universal con la cual debuta la nueva actriz Billington, mujer famosa por su elegancia.

LA ORQUESTA DEL TEATRO BRASIL.— Terminada la temporada de ópera de Valparaíso, ha vuelto el quinteto del Teatro Brasil, formado con primeras partes de la orquesta del Municipal. Figuran en él el violinista Bartocini, el cellista Goya, el contrabajo Blanché, etc. Pianista es la señora Aida de Amico, distinguida concertista chilena.

Este quinteto toca diariamente.

LA PELICULA "FABIOLA".— Ha vuelto de su jira esta extraordinaria película de la Casa Cines. Sus concesionarios, la Sociedad Aurelio Valenzuela B. y Cía., nos encargan ofrecerla a las familias católicas de Santiago. Con ayuda del proyector portátil Acmé, del cual hemos dado informaciones detalladas, esta cinta se puede proyectar en cualquiera casa de familia que tenga instalación eléctrica común.

Las condiciones las pueden obtener los interesados en la dirección del Teatro Brasil.

LA BURKE TRABAJA HOY EN EL GARDEN THEATRE. — Billie Burke, esa encantadora y elegante estrella de la Paramount tan espiritual y graciosa interpreta en la pieza que hoy presenta este cine en sus dos funciones y que lleva por título "¡Fiese Ud. de las viudas!" un personaje muy humano.

Se trata de una mujercita original y caprichosa que mata a su marido por una temporada, dando origen por este motivo a los acontecimientos más extraordinarios que imaginarse puedan.

POLITEAMA
Especial y noche:
SANGRE RUSA
Drama de aventuras por Marcela Dirse.

ODEON
Especial y noche:
LA MUJER ENIGMA
Producción GOLDWYN por Mac Marsh.

ELECTRA
Especial y noche:
Compañeros de Infortunio
Hermoso drama por Harold Lockwood.

MARIA GUERRERO
presenta en matinée de
-:- HOY -:-
por primera y única vez,
Locura de Amor
a beneficio del Dispensario de la Academia de Medicina de la Asociación de Estudiantes Católicos.
N-2

TEATRO LA COMEDIA
HUERFANOS ESQ. MORANDE
Empresa Ernesto Bouquet
HOY MARTES 2 DE NOVIEMBRE
Despedida de la Compañía.
Vermouth a las 6.15. La graciosa comedia
LOS AMIGOS DEL ALMA
Tonadillas y estilos por Lola Membrives.
Noche, a las 9.15. Exito artístico.
ROSAS DE OTOÑO
Preciosa comedia de Jacinto Benavente.
Tonadillas y estilos por Lola Membrives.

TEATRO SANTIAGO
MERCED ENTRE PLAZA Y SAN ANTONIO
Empresa Ernesto Bouquet
HOY MARTES 2 DE NOVIEMBRE
Adiós a Santiago. Despedida de Paquita.
Vermouth a las 6.15.
Noche, a las 9.15.
PROGRAMA SELECTISIMO
Nuevos números por el trio Oliva Alvarez. Petit Pierrot.
PAQUITA ESCRIBANO
Beneficio y despedida de Paquita Escribano.

ALAMEDA
Tarde y noche
Monederos Falsos

GARDEN
Especial y noche, la linda BILLIE BURKE en la preciosa comedia PARAMOUNT
Fíese Ud. de las Viudas

MARIA MAGDALENA

SPLENDID THEATRE
MIERCOLES 17 Estreno en Chile

Es la obra suprema que Ud. admirará por la sublime belleza de su argumento por la grandiosidad de sus escenas, por el fondo moral que encierra. "MARIA MAGDALENA" **es el drama de la redención humana.** Interesará a los estudiosos, a los artistas, y saturará el alma de los creyentes de místico fervor, de esperanza y bondad.

Coliseo Nacional: - Hoy - FORMIDABLE ESTRENO
EDDIE POLO En la temeraria película COW - BOYS
"A Punta de Pistola"
Sabado; Setiembre, Brasil y Coliseo, estrenan. — **"EL AUTOBUS DE LA MUERTE"**

SETIEMBRE Y BRASIL - HOY
Tarde y Noche:
UNO DE ABAJO
La triunfal vista chilena. La novela de un hombre que surgió.
Mañana: "A PUNTA DE PISTOLA", por **EDDIE POLO**
Jueves de moda! Estreno extra: **La Mujer que Expió**

TEATRO NOVEDADES
Especial y Noche: Estreno SELECT:
A Merced de los Hombres
Sobresaliente creación de la elegante ALICE BRADY.

T. COLON - HOY
PERLA WHITE en
EL SECRETO NEGRO
Episodios 1, 2 y 3

TEATRO DE LA AVENIDA
HOY EN ESPECIAL Y NOCHE.—Estreno de los episodios 10, 11 y 12 de
La Malla del Misterio
LAS ALHAJAS DE LOS ROMANOFF

EL ESTRENO DE HOY EN EL TEATRO ALAMEDA. — Hoy estrena este cine en su función vespertina, debiéndola reprisar en la nocturna, el meritorio fotodrama realista intitulado "Monederos falsos" en el que puede apreciarse los procedimientos que emplea el Servicio Secreto de New York par descubrir a los estafadores del Estado.

Se trata de una cinta interesante y original, muy real y que se puede catalogar entre las documentarias.

EL MUNDIAL CINEMA DA HOY UNA CINTA PARAMOUNT. — El estreno que presenta hoy este cine en sus dos funciones, pertenece a la acreditada manufactura Paramount y está interpretado por la bellísima y elegante estrella Billie Burke. Se titula "¡Fiese usted de las viudas!" y es una artística y bonita comedia moderna.

Para mañana anuncia el estreno de la meritoria producción nacional intitulada "Uno de abajo".

TEATRO DE LA AVENIDA. — Hoy en sus funciones de tarde y noche se exhiben en este teatro los episodios 10, 11 y 12 de la cinta de aventuras "La malla del misterio" o "Las alhajas de los Romanoff", que ha gustado mucho por lo bien hilvanado de su argumento y por el sensacionalismo de sus escenas.

Mañana en la sección especial exhibirá la cinta "Los frívolos", por Edith Roberts, y en la nocturna "El moderno Montecristo".

CARNET DEL TEATRO IRIS (Castro 130). — Hoy "La madeja del engaño", por Dolores Casinelli, Pathé N. Y.

Mañana: La función de "El secreto negro", por Perla White, Pathé serial.

Jueves: "Júbilo", por Willie Rogers, Goldwyn 1920.

Viernes "Virtud cardinal", por Ana Nilson, Metro.

Sábado: "Bouchette", por Gaby Deslys, Pathé París.

Domingo: matinée, "Pinto", por Mabel Normand, Goldwyn 1920. Especial "Chicuela de colegio", por Olive Thomas, Selznick. Noche, "Carmen del Klondike" por Clara Williams, Selexart.

Lunes: "El misterio del microscopio", por Constance Talmadge.

LA SERIE DE PERLA WHITE VA HOY EN EL TEATRO COLON. —Pocas noticias despertarán en el público más entusiasmo que la programación para hoy día de la famosa serie Perla White. Hoy toca su turno al Teatro Colón, sala que se ha distinguido siempre por ser la favorita de Perla en el público. Los éxitos más grandes de este teatro pertenecen a las cintas de la simpática actriz.

Los episodios de hoy que hacen la primera función se titulan: 1, El peligro de un secreto; 2, Sentenciado a muerte; y 3, La cámara de gas.

Como se sabe, es esta serie "El secreto negro", la mejor que hasta el presente ha filmado Perla.

TEATRO NOVEDADES. — Una cinta Select. — Con un exponente de arte y lujo hace su espectáculo el Teatro Novedades. Se estrena "A merced de los hombres" una pieza que pertenece a la manufactura Select y que interpreta nada menos que Alice Brady, elegante actriz y hermosa mujer que hoy en día es una de las grandes favoritas de nuestra sociedad. Es el tipo de la dama culta y distinguida Alice Brady y es por eso que triunfa muy rápidamente en las pantallas de todo el mundo.

La obra va en las dos secciones del espectáculo.

TEATRO IMPERIAL. — La serie de Perla White. — Hoy estrena el Teatro Imperial la serie de Perla White "El secreto negro", obra que hoy es la actualidad más importante para el público, ya que la protagonista es la actriz más querida por todos los aficionados al cinema.

Los episodios que hoy se presentan constituyen la primera función. Se titulan: 1, El peligro de un secreto; 2, Sentenciado a muerte; 3, La cámara de gas.

Esta función se presenta en las dos secciones de hoy.

PROGRAMAS DE HOY

MUNICIPAL. — Compañía dramática Guerrero-Díaz de Mendoza. —Matinée, "Locura de amor", noche, "La propia estimación", de Benavente.

COMEDIA. — Compañía Membrives-Isbert. Vermouth, "Los amigos del alma", noche, "Rosas de otoño".

SANTIAGO. — Variedades. Despedida de Paquita Escribano. Trabajarán, también Petit Pierrot y el trío Oliva-Alvarez.

SPLENDID. — Especial y noche "El moderno Montecristo", por Henry Walthall y Elena Chadwick.

SETIEMBRE. — Tarde y noche "Uno de abajo", la aclamada vista nacional.

BRASIL. — Igual al Setiembre.

IRIS (Castro 130). — Especial noche, "La madeja del engaño". Protagonista, Dolores Casinelli.

POLITEAMA. — En sus dos funciones "Sangre rusa", creación de Marcela Dirse.

ELECTRA. — En sus dos funciones "Compañeros de infortunio", creación de Harold Lockwood y Ruby de Remer.

INDEPENDENCIA. — "Amor y odio", creación de Jack Dougreaux y Wibifred Allen.

ODEON. — En las dos funciones "La mujer enigma", creación de Mac Marsh.

AMERICAN. — En sus dos funciones "Los ojos de la momia", creación de Pola Negra.

EXCELSIOR. — Final de la serie "La montaña del trueno".

SPLENDID - HOY - Especial y Noche
Por última vez el emocionante y sensacional drama de la vida real que ha alcanzado un éxito soberbio:
El Moderno Montecristo
Creación suprema del gran actor
HENRY WALTHALL
el más grande actor dramático americano, secundado por la linda ELENA CHADWICK.

Mañana, acontecimiento femenino
Con el estreno de la obra más elegante del Cine:
La Mujer que Expió
Emocionante y bellísimo drama pasional. Obra de escenas de la cruel, titulada:
FRANCELLIA BELLINGTON
Toilettes de regio lujo y última moda.

El VIERNES estreno de una obra no apropiada para señoritas
pero lindísima y de un arte y emoción realmente sublime, de la manufactura ALEMANA:
CRUCIFICALA...
Intensa tragedia pasional por la divina Bertini alemana:
POLA NEGRI
quien crea el rol de la mujer extraviada por culpa del hombre que debía haberla defendido.

La última y mejor creación de la adorada de todos la encantadora e ideal OLIVIA THOMAS, reaparecerá por última vez el SABADO en la lindísima "Selznick": "FIEL A SU ESCUDO"

INFORMACIONES DEL EXTERIOR

Servicios de nuestros Corresponsales Especiales, vías Eastern y Colón de "The Associated Press", vía Colón y de la Agencia Havas

HOY SE EFECTUA LA ELECCION DE PRESIDENTE DE LA REPUBLICA EN LOS ESTADOS UNIDOS

LOS REYES BELGAS LLEGAN A LISBOA, Y CONTINUAN VIAJE A SU PAIS

El general Wrangel, rehuyendo una batalla decisiva con los maximalistas, se repliega hacia el sur, después de abandonar el empalme ferroviario de Alexandrovsk

Los nacionalistas turcos se apoderan de la localidad armenia de Adjiz, donde masacran a 10,000 personas

El bloque nacionalista derrota a los socialistas en las elecciones municipales de Roma

GRAN BRETAÑA

REPRESALIAS DE LA POLICIA EN LA CIUDAD DE DUNGANNON

DUNGANNON 1.o — Esta ciudad central del Ulster ha pasado una noche terrorífica debido a las represalias tomadas por la herida ocasionada a un "constable" durante un ataque verificado de los civiles a la policía.

Primeramente fué un destacamento de policía, y luego un grupo de individuos enmascarados y armados quienes visitaron la ciudad, descargando sus armas de fuego y arrojando bombas contra muchos negocios de los sinnfeiners, causando grandes destrozos

Muchas son las familias que, aterrorizadas por estas represalias, han huído al campo.

LAS REPRESALIAS CONTRA LOS SINNFEINERS

DUBLIN, 1.o—Continúase recibiendo noticias de las represalias que se llevan a cabo en diferentes parte de Irlanda, como consecuencia de los continuos ataques a la policía y funcionarios ingleses.

Un inspector de la policía fué asesinado.

En Granard, un sargento de policía fué gravemente herido; en Tullamore 2 alguaciles fueron asesinados; en Kiloorglin una patrulla de la policía fué atacada; en Abbey Dorny ha habido dos heridos y un muerto y en Causeway un alguacil fué asesinado.

En Litletown una partida de civiles armados se apoderó del cuartel de policía y al retirarse se llevó las armas y municiones.

Las bombas y explosivos se usan en gran cantidad.

Muchas casas y sinnfeiners y almacenes pertenecientes a los mismos han sido despedazados.

Las familias han huído a los campos.

PROBABILIDAD DE QUE EL PREMIER LLOYD GEORGE asista a las conferencias de la Liga de las Naciones

LONDRES, 1.o—El "Daily Telegraph" informa que es muy probable que el premier Mr. Lloyd George asista a las conferencias de la Liga de las Naciones en Ginebra, asistencia que decidirá una vez que conozca el resultado de la votación de los obreros mineros respecto de los ofrecimientos que les ha hecho el Gobierno.

Al mismo tiempo el diario critica la exposición que recientemente ha hecho el Ministro de Relaciones, von Simons, de quien dice que explota exageradamente la discusión que existe entre los aliados respecto a los deseos de Gran Bretaña de abandonar sus derechos a las propiedades alemanas.

El citado diario dice que el discurso del Ministro alemán deja la impresión de poca honradez.

LA ADOPCION DE VILLAS FRANCESAS POR CIUDADES BRITANICAS.

LONDRES, 1.o—La ciudad de Glasgow adoptó a la ciudad de Souzieres a fin de ayudar a su reconstrucción. A su vez la ciudad de Stafford adoptó a la de Belienglise.

LA SOLUCION DE LA HUELGA DE MINEROS

LONDRES, 1.o—Los diarios dicen que es imposible decir con certeza absoluta si existe un arreglo definitivo en el conflicto de los mineros.

Sin embargo, pronostican la derrota de los elementos extremistas.

UNA PROTESTA DEL GOBIERNO RUSO

LONDRES 1.o — El Gobierno ruso ha protestado indignado por la incautación del vapor italiano "Ancona", realizada por los británicos.

ATAQUES A LA POLICIA Y AL EJERCITO EN IRLANDA

DUBLIN, 1.o—En la tarde de ayer hubo, por lo menos, catorce ataques diferentes a la policía y la tropa en el oeste y sur de Irlanda.

Como resultado de ellos, seis policías fueron muertos y ocho heridos, aparte de un soldado y un marinero que también fueron heridos. Un civil pereció en uno de los encuentros.

REGRESO DEL AGREGADO MILITAR CHILENO

LONDRES, 1.o — El agregado militar a la Legación de Chile, coronel señor Ewing, se dirigirá de regreso a su Patria, el 5 del presente.

LA POLITICA INTERNACIONAL DE FRANCIA

AGUDAS CENSURAS DE UN PERIODISTA BRITANICO

LONDRES 1.o — Mr. Alfred Gardiner, ex-director del "Daily News", publica en el diario nombrado un artículo, a dos columnas en que trata de la decisión adoptada por Gran Bretaña de renunciar a los derechos que le concede el tratado de paz sobre las propiedades alemanas.

El artículo lleva a la cabeza una de M. Poincaré. Afirma el autor que los aliados en París triunfaron sobre la política de Washington, según entiende por el apoyo de Gran Bretaña, y después por las elecciones generales de Diciembre de 1918, cuyo resultado desvió la paz hacia un terreno de venganza, y destruyó las esperanzas de un verdadero arreglo de la situación del mundo.

Gardiner, en forma cortés pero con firmeza, desarrolla la teoría de que la política de los aliados persigue el completo aniquilamiento político y económico de Alemania.

Ataca el imperialismo de Francia, diciendo a los franceses:

"El continente está envuelto en vuestras alianzas militares, y lleno de vuestras misiones militares. La política francesa fué la que alentó a los polacos a entregarse a un desenfrenado imperialismo y ha destruído las esperanzas de ese infortunado país. La política francesa es la que sostiene a Wrangel y hace imposible la paz en Rusia. Hungría es un puesto avanzado de vuestro sistema militar. Vuestro sistema militar. Vuestro tratado con Bélgica, que no habéis querido registrar ante la Liga de las Naciones, convierte a ese país en algo poco diferente de un protectorado francés".

Sostiene Mr. Gardiner que la política de Francia conducirá inevitablemente a ese país a la ruptura con Gran Bretaña e Italia, y a una permanente y activa enemistad con los teutones y los eslavos.

Expone la idea de que ahora, una vez terminada la guerra, debe dejarse vivir a los pueblos. Afirma que es de necesidad esencial que Gran Bretaña comercie con Alemania y con Rusia.

Termina haciendo a los franceses un llamamiento a cooperar con franqueza y buena voluntad a la realización del gran ideal que dió origen a la Liga de las Naciones.

A propósito de la asamblea de la Liga en Ginebra, dice:

"Francia, al acudir a Ginebra, debe incorporarse a la tendencia de atraer a la Sociedad de las Naciones a los enemigos que combatimos y vencimos juntos".

FRANCIA

DISTINCION CONCEDIDA AL GENERAL WEYGAND

PARIS, 1.o—El general Weygand, jefe del Estado Mayor del general Foch, recibió las prerrogativas de Comandante de los cuerpos del Ejército.

Con motivo de esta ceremonia los diarios recuerdan los servicios que el general ha prestado al Estado, como también el éxito de su misión en Polonia.

LAS ROMERIAS A LOS CEMENTERIOS

PARIS 1.o — Con motivo de la festividad de Todos Santos, más de 200 mil parisienses han visitado los cementerios.

M. MILLERAND VISITA LOS CEMENTERIOS

PARIS, 1.o—El Presidente de la República, M. Millerand, acompañado de las autoridades militares y municipales de esta capital visitó los cementerios con el objeto de rendir sobre sus tumbas homenaje a la memoria de los soldados caídos en defensa de la patria.

LA ESTACION RADIOTELEGRAFICA DE LA TORRE DE EIFFEL reanuda su servicio metereológico

PARIS, 1.o—La estación radiotelegráfica establecida en la Torre Eiffel, reanudando su servicio metereológico suspendido durante la guerra, lanzó hoy su primer mensaje.

Los radiotelegramas de este servicio darán las observaciones anotadas por catorce estaciones europeas y serán lanzados diariamente a las 11.30.

EL COMISARIO EN LA COLONIA DEL CAMERUN

BURDEOS 1.o — Llegó el comisario de la República en el Camerun.

Al ser interrogado sobre la situación actual de esa colonia, declaró que ella era, tanto política como económicamente, excelente, y que los negocios han progresado sensiblemente desde hace 18 meses.

Según expone, las cifras de las exportaciones han alcanzado un total del doble de lo que eran en 1914. "Es indispensable — dijo— adoptar medidas para reclutar trabajadores, los que en la actualidad son muy escasos".

Expresó su opinión de que a la brevedad posible se debe prolongar el ferrocarril que va hasta Guinada, a fin de preparara la explotación del puerto de Buala.

El comisario permanecerá poco tiempo aquí y espera regresar con los medios necesarios para realizar su programa.

COMENTARIOS DE "LE MATIN" a un proyecto presentado en el Reichstag

PARIS, 1.o — "Le Matin" hace notar que un diputado alemán presentó al Reichstag un proyecto sobre derecho de asilo destinado: primero, a salvaguardiar a los revolucionarios tunecinos, argelinos y marroquíes establecidos en Berlín y alentados oficialmente; segundo, a dar garantías a los ex-miembros del Comité Unión y Progreso refugiados en Alemania, desde donde dirigen la campaña de los nacionalistas turcos; y, tercero, a proteger a los revolucionarios hindúes, persas y afganes que desde Berlín tratan de preparar la revolución maximalista en el Oriente contra Gran Bretaña.

El citado diario dice que ese proyecto tiende, por último, a procurar seguro refugio a los revolucionarios del mundo entero que están en relación con los maximalistas rusos.

BELGICA

RESOLUCION APROBADA EN EL CONGRESO SOCIALISTA a fin de continuar en el Gobierno

BRUSELAS 1.o — El Congreso socialista aprobó un voto en favor de la continuación del partido en el Gobierno.

ESPAÑA

LOS SALARIOS DE LOS TOREROS

MADRID 1.o — La Unión de Toreros ha fijado los salarios mínimos por corrida.

Los matadores deberán recibir dos mil pesetas por dos toros y los novilleros, quinientas si trabajan sin picadores y mil trabajando con picadores.

OBRERO MUERTO POR LOS SINDICALISTAS

ZARAGOZA 1.o — Los sindicalistas dieron muerte, de un disparo, al obrero Hilario Pérez.

ASALTO A UN LEADER SINDICALISTA

BARCELONA 1.o — Un grupo de obreros, en la calle Mendizábal, disparó varios tiros de revólver contra el leader sindicalista Salvador Segui, conocido con el nombre de "Noy del Sucre"

Segui no fué alcanzado por los disparos, pero sí lo fué casualmente un campesino que atravesaba la calle y que fué herido por una bala.

Se cree que los agresores, a quienes se logró detener, pertenecen al sindicato de trabajadores libres.

EL PREMIER CONFIA EN EL RESULTADO DE LAS PROXIMAS ELECCIONES GENERALES

MADRID 1.o — El premier, entrevistado acerca de las perspectivas de las próximas elecciones generales opinó que el Gobierno obtendría una mayoría semejante a la del año 1914 y agregó que la opinión pública se volvía rápidamente favorable al actual Gabinete, como consecuencia de la actitud revolucionaria de los partidos de oposición.

Agregó que la política del Gobierno era: "Paz, trabajo, cultura y justicia", y que una vez que las Cortes se reunan, el Gabinete solicitará la aprobación de leyes referentes a los crímenes sociales que causan gran daño a España.

PORTUGAL

LLEGADA DE LOS REYES DE BELGICA

LISBOA 1.o—Los reyes de Bélgica llegaron hoy a este puerto.

El Rey Alberto proseguirá su viaje a Bruselas por ferrocarril, y la Reina, acompañada del príncipe heredero Leopoldo, continuará el viaje a bordo del acorazado brasileño "Sao Paulo".

LOS SOBERANOS BELGAS SE DIRIGEN A SU PAIS

LISBOA, 1.o — El tren que conduce al Rey Alberto de Bélgica, salió de ésta a las 11.20 de la noche.

El Ministro de Relaciones y el Ministro de Bélgica acompañaron al Soberano hasta la frontera.

La reina Isabel y príncipe Leopoldo, acompañados del señor Barros Moreira, también se dirigieron a Bélgica, a bordo del "Sao Paulo".

ITALIA

POSIBLE VISITA DEL PRINCIPE HEREDERO A ARGENTINA Y CHILE.

ROMA, 1.o—"Il Tempo" informa que en los círculos italo-argentinos se estudia la posibilidad de que el príncipe heredero haga una visita a la Argentina y también a Chile.

El Gobierno estudia la posibilidad de ese viaje.

EL REGRESO DEL Sr. TITTONI

TURIN, 1.o—El señor Tittoni, representante ante la Liga de las Naciones, ha regresado de Bruselas.

El Embajador Ruspoli lo sustituirá en el Consejo de la Liga.

LAS ELECCIONES MUNICIPALES EN ITALIA

ROMA 1.o— Las elecciones municipales que se efectúan hoy en muchas ciudades italianas, entre las que figuran Génova, Venecia y Bologna, despiertan mucho interés, pero ese interés asume los caracteres de nacional en Roma, donde se producirá la lucha más encarnizada entre los socialistas anti-constitucionales y el grupo católico que, junto con todas las demás fracciones constitucionales, han formado un bloque.

Los resultados definitivos no serán conocidos hasta mañana Lunes, pero la victoria del bloque es considerada segura, y será, según se espera, un fuerte golpe para los socialistas.

RESULTADOS DEL BLOQUEO NATURAL EN FIUME

TRIESTE 1.o — El premier Giolitti ha declarado que el bloqueo natural tiene serias consecuencias en Fiume, que, actualmente, se encuentra sin agua, ni luz, debido a la falta de carbón

LA VENTA DE LA CARGA DEL VAPOR "COGNE"

TRIESTE 1.o — D'Annunzio ha dado a la publicidad una declaración referente a la venta de la carga que traía a su bordo el vapor "Cogne", la que estaba destinada a consignatarios residentes en la Argentina y el Uruguay, diciendo:

"Este comando, que tiene la intención de evitar todo daño a los dueños de la carga aludida, está dispuesto a aceptar los ofrecimientos que le harán esos dueños de un tanto por ciento del valor de la carga, debiendo considerarse esto como un empréstito que este comando tiene la intención de garantir bajo su responsabilidad".

EL BLOQUE ANTI-SOCIALISTA

TRIUNFA EN LAS ELECCIONES MUNICIPALES

ROMA 1.o— Las elecciones municipales fueron ganadas por el bloque anti-socialista, por gran mayoría.

La victoria ha causado un entusiasmo sin límites.

NUEVA SEDE DE LAS NEGOCIACIONES ITALO-SUR-ESLAVAS

ROMA 1.o — "Il Tempo", anuncia que las negociaciones italo-sueslavas se realizarán en Danogli, cerca de Rapallo y en una villa privada.

LOS DELEGADOS A LAS CONFERENCIAS DE AGRICULTURA

ROMA,1.o—El Ministro de Agricultura ofreció un almuerzo en honor de los delegados al Congreso de Agricultura de Santirelles.

Al almuerzo asistieron el Ministro de Relaciones, conde Sforza, los señores Rossi y Alessio.

LAS NEGOCIACIONES ITALO-SUR-ESLAVAS

ROMA, 1.o— Las conferencias con Sur Eslavia sobre la solución del problema del Adriático se efectuarán en una ciudad de Italia setentrional en la primera quincena de este mes, entre los señores Giolitti, Sforza y Bonomi, en representación de Italia, y los señores Vesnich y Stopjanovies, en representación de Sur Eslavia.

El señor Giolitti se encuentra ocupado en la solución de varios negocios del Estado, y no participará de la primera fase de las negociaciones.

ANUNCIO DE UNA HUELGA INTERNACIONAL

ROMA 1.o — "Avanti" declara que en el caso de que la Conferencia de Washington no acepte las condiciones de trabajo que quedaron establecidas en el Congreso de Amsterdam, en la primavera próxima, se declarará una huelga internacional.

ALEMANIA

MASACRE DE ARMENIOS, HECHO POR LOS NACIONALISTAS TURCOS.

LONDRES, 1.o—Según comunicaciones enviadas por la Oficina armenia, la ciudad de Hadjin, que se encontraba en poder de los armenios fué tomada por los nacionalistas turcos, los que masacraron a cerca de diez mil habitantes.

CHECOESLOVAQUIA

BANQUETE AL MINISTRO DE RELACIONES RUMANO

PRAGA, 1.o—El Presidente de la República señor Massarick ofreció una comida en honor del Ministro de Relaciones Exteriores de Rumania, señor Take Jonesku.

BANQUETE EN HONOR DE UN LEADER SOCIALISTA FRANCES.

PRAGA, 1.o—El general Pelle, comandante del ejército checoeslovaco ofreció una comida en honor del leader socialista francés M. Albert Thomas.

GRECIA

APLAZAMIENTO DE LAS ELECCIONES GENERALES

ATENAS, 1.o— Las elecciones generales han sido aplazadas para el 14 del actual.

RUSIA

COMUNICADO OFICIAL MAXIMALISTA

LONDRES 1.o — Un mensaje inalámbrico, procedente de Moscou, transmite el siguiente comunicado oficial maximalista, publicado el Domingo:

"Se anuncia que en la región del Mar Negro se desarrollan encarnizados combates Los maximalistas han ocupado Perekop, Melitopol y Skadouvsk.

Esto representa para los maximalistas un avance de setenta y cinco millas".

GRAVES DESORDENES EN DIVERSAS REGIONES

PARIS 1.o — "L'Echo de Paris" ha recibido de Estocolmo una comunicación que anuncia que en diversos Estados de Rusia ha habido serios desórdenes, y que los campesinos armados de ametralladoras han atacado los trenes y masacrado a los viajeros que no son portadores de una señal consistente en una cruz.

LA SITUACION DEL GENERAL WRANGEL

LONDRES 1.o— El "Sunday Express" recibió ayer el siguiente despacho de Constantinopla:

"Informaciones fidedignas recibidas del sur de Rusia indican que se obscurece de nuevo el horizonte para los ejércitos de Wrangel. Los maximalistas están reforzando sus líneas en ese frente con la flotir del ejército rojo. Trotzky ha llegado a Kherson para hacer una inspección del frente. Kameneff lleva a cabo una propaganda special en la región.

Con el propósito de evitar una batalla desventajosa, Wrangel evacuó el importante centro ferroviario de Alexandrovsk, pero antes de retirarse voló los puentes."

JAPON

CONSAGRACION DE UNA CRIPTA A LA MEMORIA DE MUTSU-HITO

TOKIO, 1.o—La apertura al público, desde la mañana de hoy hasta la medianoche, de la cripta eregida a la memoria del último Emperador ha dado ocasión para una notable y espontánea manifestación de lealtad pues una enorme multitud se dió cita, durante todo el día, para visitar el Santuario y rendir culto la memoria del deificado emperador Mutsu-Hito.

A dos millas de distancia, el camino que conduce a la cripta presentaba un aspecto extraordinario pues una doble columna de peregrinos, en grupos de diez a quince personas, se dirigían hácia el santuario o regresaban de él.

La ceremonia de la inauguración fué sencilla y semi-privada. El sacerdote principal recibió, de manos de un representante del Emperador las cenizas del difunto monarca, instalándolas en un pequeño santuario íntimo.

El Emperador y la Emperatriz irán mañana a rendir culto a la memoria de Mutsu-Hito.

Toda la ciudad está adornada e iluminada con este motivo. Hay espectáculos públicos por doquier y las geishas danzan sobre entarimados eregidos al aire libre. Doscientos cincuenta mil forasteros han llegado a la capital, procedentes de las diversas partes del país.

CHINA

LA UNION DEL NORTE Y SUR DE CHINA

PEKIN 1.o — El Gobierno ha lanzado una proclama en que anuncia que la reunión del sur y norte de China ha quedado consumada y que se elegirá un nuevo Parlamento.

La proclama cita, para probar su aseveración, la declaración del general Chun Hua San, jefe del Gobierno militar del sur, quien anuncia que la disolución de su Gobierno ha sido declarada y que las provincias de Kiang Tung y Wang Hi han renunciado a sus aspiraciones de independencia.

CANADA

EL TRIUNFO DEL "ESPERANTO"

en la carrera para embarcaciones de pesca

HALIFAX 1.o — La goleta nor-

MY LORD
Cigarrillos hechos
CON TABACO MARYLAND
P-

Empréstito Francés
6% 1920

Libre de impuestos presentes y futuros

PRECIO DE EMISION: 100 FRANCOS POR CADA 6 FRANCOS DE RENTA

Vencimiento de los cupones: 16 de Junio y 16 de Diciembre de cada año.

El Banco Francés de Chile, está encargado de recibir las suscripciones a este empréstito.

LA SUSCRIPCION SE ABRE EL 20 DE OCTUBRE Y SE CERRARA EL 30 DE NOVIEMBRE

Por detalles dirigirse al

BANCO FRANCES DE CHILE

EN SANTIAGO Y VALPARAISO

30-Nov.

EXTRAORDINARIA LIQUIDACION

EN CATRES INGLES
ALFOMBRAS INGLESAS
LINOLEUMS INCRUSTADOS

Todos estos artículos los venderemos durante la semana que se inicia con un extraordinario descuento de

20%

Lo que constituye la mejor oportunidad para adquirir por un precio muy reducido lo mejor que en estos artículos se encuentra.

Departamento Especial de

MORRISON & Co.

AHUMADA 65-77 :-: SANTIAGO

ES OPORTUNO

RECORDAR A LOS AFICIONADOS A PROBAR SUERTE EN LA

LOTERIA NACIONAL ARGENTINA

(LA MAS EQUITATIVA QUE SE CONOCE)

que fué la Casa E. TURRI Casa Chilena

la que vendió en Chile el año 1915 el codiciado

Millon de Navidad

a dos diferentes personas, y precisamente: una mitad fué vendida en Santiago al señor Arístides Benavente, y la otra en Pozo Almonte (Iquique) al señor Isidoro Castro. Además la Casa E. TURRI ha vendido en CHILE varias veces el PREMIO MAYOR y un sinnúmero de premios inferiores a $ 10.000.

Dada la gran cantidad de billetes de que dispone esta afortuna Casa, y teniendo presente que casi la totalidad de los adquirentes de billetes en Chile se dirige invariablemente a E. TURRI, no es aventurado afirmar que también este año le toque en suerte vender el premio mayor, en este importante sorteo, a alguno de sus innumerables favorecedores de Chile.

¿Y este agraciado de la fortuna, por qué no podría ser Ud?

Haga la prueba, solicitando de esta acreditada Oficina el envío de un billete entero, uno o más décimos de billete, de acuerdo con los siguientes precios actuales:

Un billete ENTERO del MILLON vale $ 600 chilenos.
Un MEDIO billete del MILLON vale $ 325 chilenos.
Cada DECIMO del MILLON cale $ 65 chilenos.

En consecuencia, no deje de probar suerte en la indiscutiblemente afortunada CASA TURRI, pidiendo únicamente a E. TURRI los billetes del sensacional sorteo del MILLON DE NAVIDAD, que se verificará en Buenos Aires el día Jueves 23 de Diciembre de 1920, porel siguiente programa de premios:

1	de..	$.1 000 000
1	"	250.000
1	"	150.000
1	"	100.000
2	" 50.000..	100.000
4	" 20.000..	80.000
10	" 10.000..	100.000
20	" 5.000..	100.000
75	" 2.000..	150.000
200	" 1.000..	200.000
500	" 500..	250.000
3900	" 300..	1.170.000
4600	terminaciones para la última cifra a $ 200..	920.000
1000	premios a todos los números del millar que obtenga el premio mayor a $ 200..	200.000
100	premios a todos los números del centenar que obtenga el segundo premio a $ 200..	20.000
100	premios a todos los números del centenar que obtenga el tercer premio a $ 200..	20.000
100	premios a todos los números del centenar que obtenga el cuarto premio a $ 200..	20.000
10615	premios, total argentinos	$ 4.830.000

LOTERIAS a sorteares en Noviembre de 1920

DIA 9 DE NOVIEMBRE, CON PREMIO MAYOR DE ARGENTINOS

$ 100,000 A $ 70 CHILENOS EL BILLETE ENTERO
A $ 14 CHILENOS EL QUINTO DE BILLETE

DIAS 16, 23 y 30 DE NOVIEMBRE, CADA UNA DE ARGENTINOS

$ 30,000 A $ 55 CHILENOS EL BILLETE ENTERO
A $ 11 CHILENOS EL QUINTO DE BILLETE

Casi la totalidad de los aficionados pide sus boletos a E. TURRI, la Casa preferida: 1.o por ser la Casa más conocida; 2.o porque es Casa con responsabilidad en Argentina y en CHILE; 3.o por ser Casa seria, puntual y discreta; 4.o porque es la UNICA Casa que ha vendido en CHILE el PREMIO MAYOR DEL MILLON DE NAVIDAD, además de varios premios mayores en distintas fechas; 5.o porque la Casa E. TURRI paga inmediatamente cualquier billete premiado de la Lotería Nacional Argentina, adquirido en la misma Casa E. TURRI.

Las REMESAS en pago de los billetes de lotería pedidos, pueden hacerse: por giro postal o telegráfico (Telégrafo Comercial), letras bancarias o de la Caja de Ahorros, billetes premiados,o, en último caso, enviando el dinero efectivo en carta certificada y, al ser posible, lacrada. Diríjanse los valores y correspondencia solamente a la Casa

E. TURRI Santiago

Pasaje Balmaceda N.o 10 :-: Casilla 3217

Tanto a los señores aficionados de Santiago como a los de provincias, ruego EVITEN hacer sus pedidos o comprar billetes de Lotería a personas sin responsabilidad, que podrían sorprender su buena fe, y enviar sus órdenes exclusivamente a E. Turri (Casa Chilena).

PIDA LOS EXQUISITOS VINOS
TARAPACA - ZAVALA
En todo Almacen y Restaurant de importancia

teamericana "Esperanto" derrotó hoy, por segunda vez a la canadiense "Delawanna" en una carrera que constituyó un hermoso espectáculo bajo la luz solar, resplandeciente en este día, adjudicándose en esa forma el campeonato internacional de embarcaciones de pesca.

Durante todo el desarrollo de la carrera, que se verificó sobre una extensión de cuarenta millas, no hubo en ninguna ocasión, más de doce largos de embarcaciones entre los dos competidores y, varias veces, ambas goletas estuvieron a la misma altura.

La goleta "Esperanto" cruzó la línea final ocho minutos ocho segundos antes que su competidora, que la seguía a media milla de distancia.

El puerto de Halifax se estremeció al sonido de las sirenas en los momentos en que el ganador cruzaba la línea final, mientras los viejos y taciturnos pescadores gritaban y aclamaban al vencedor, entusiasmados como si hubieran sido chicos de escuela.

ESTADOS UNIDOS

EL ENVIO DE UNA MISION OFICIAL NORTEAMERICANA a la América del Sur

WASHINGTON 1.o — El Departamento de Estado estudia la conveniencia de enviar una misión oficial, la que probablemente sería presidida por el Secretario del Departamento, Mr. Bainbridge Colby, a la América del Sur, con el propósito de devolver la reciente visitas hechas por funcionarios de esos países, incluso la del presidente del Brasil, señor Pessoa.

El personal que compondría dicha misión y la fecha en que se efectuaría el viaje, aún no han sido fijados en forma definitiva.

EL COMERCIO CON LA ARGENTINA EN SETIEMBRE

WASHINGTON, 1.o—El Departamento de Comercio ha anunciado que las exportaciones para la Argentina ascendieron durante el mes de Setiembre a 21.781,809 dólares, y que en Agosto las exportaciones alcanzaron únicamente a 16,017,245 dólares.

Según expresa, las importaciones desde ese país llegaron a la cantidad de 22 millones 882 mil 880 dólares, lo que significa un aumento de 8 millones comparado con el mes anterior.

El balance general da a Argentina, durante el mes de Setiembre, la cantidad de cerca de un millón de dólares, neto, a su favor.

EN VISPERA DE LA JORNADA

ESFUERZOS DE LOS BANDOS EN LUCHA PARA CAPTARSE LA MAYORIA EN LOS ESTADOS UNIDOS.

WASHINGTON, 1.o—Veinticuatro horas ante de las elecciones, republicanos y demócratas tienen plena confianza en el triunfo de sus respectivos candidatos.

El interés del último día se concentra en los desesperados esfuerzos por ganarse los votos de los Estados dudosos.

De entre esos Estados, los republicanos cuentan con obtener los de West Virginia, Colorado, Connecticut, California, Indiana y Missouri.

Por su parte los demócratas cuentan con obtener a su vez los de Newhampshire, Montana, Maryland y Utah.

El voto femenino habrá de definir la situación de algunos Estados que durante varios años han sido demócratas o republicanos.

Los socialistas, por su parte, esperan obtener 3 millones de votos y aún creen que contarán con muchos más, como una protesta por el encarcelamiento del candidato del partido, Eugenio Debs.

ALCANCE DEL ACTO ELECTORAL DE HOY

NUEVA YORK 1.o—Aproximadamente cerca de 30 millones de votantes masculinos emitieron sus sufragios en todo el país y expresarán sus deseos para designar a los hombres que deberán ocupar la Presidencia de la República y la Vice-Presidencia, como también las personas que han de formar la Cámara de Representantes que debe renovarse íntegramente, y un tercio del Senado.

Las elecciones se efectuarán mañana Martes y ellas se llevan a cabo cada cuatro años.

Aunque varios partidos, incluso el socialista, el prohibicionista y el del trabajo, han presentado candidatos que activamente tratan de obtener los honores de la jornada, se llega a la conclusión de que, o bien el elegido es Mr. Warren Harding, candidato republicano, o Mr. James Cox, candidato demócrata, que representan los dos grandes partidos políticos que se han alternado en el Gobierno desde hace cerca de media centuria.

El Senado se compone en la actualidad de 48 republicanos y 47 demócratas y republicanos progresivos.

La Cámara de Representantes consta de 435 miembros. La división política es como sigue; 232 republicanos, 218 demócratas 2 republicanos independientes y dos demócratas independientes y un prohibicionista; 9 asientos más se encuentran vacantes y deben ser proveídos.

Tanto Mr. Harding como Mr. Cox hacen enérgicos llamados a los electores a fin de que elijan senadores y diputados de la misma filiación que el Presidente.

Además de los cargos federales, el acto de mañana determinará la elección de otros funcionarios para los Estados, condados y Municipales, cargos que van desde el de Gobernador, Jueces de las Cortes Supremas de Justicia y senadores de los Estados, hasta los más insignificantes cargos municipales.

También se llevarán a cabo votaciones en los Estados y referendums sobre asuntos locales, tales como el túnel vesicular entre Nueva York y Nueva Jersey bajo el río Hudson.

Treinta y cuatro Estados eligen Gobernadores, cien ciudades eligen alcaldes.

Los electores también votarán por millones de dólares de bonos públicos destinados a escuelas, caminos y otras mejoras. Otros Estados votarán si se conceden bonos a los soldados de la guerra.

Los funcionarios federales que se elijan asumirán sus funciones el 4 de Marzo del año próximo.

En la víspera de la elección, los cuarteles generales de cada candidato se predicen cada cual la victoria.

La Liga de las Naciones fué la principal de las plataformas de la campaña.

LA SOLUCION DE UNA RECLAMACION BRITANICA

WASHINGTON 1.o—Gran Bretaña ha obtenido la solución de su reclamación interpuesta ante el Gobierno mexicano por la suerte del súbdito inglés Mr. Benton, acaecida el 17 de Febrero de 1914.

El Gobierno mexicano pagará a la señora de Benton la suma de 10 mil dólares al contado y 2.50 dólares diarios durante el tiempo que permanezca viuda.

Mr. Benton fué muerto cuando se dirigía a los cuarteles generales de Pancho Villa a protestar por las depredaciones del bandido en el distrito de Juárez.

El ex-Presidente Carranza absolvió a Villa, pero el agente consular de los Estados Unidos confirmó los detalles del crimen.

Se cree que el caso de Benton es una de las principales causas de que Gran Bretaña se negara a reconocer el Gobierno de Carranza.

LA IMPORTACION DE TRIGO Y HARINA CANADIENSES

WASHINGTON, 1.o—La Comisión Federal de Comercio, obedeciendo a las ordenes del Presidente Wilson, quien pidió que se hiciera una investigación acerca de la importación de harina canadiense, en vista de la solicitud presentada por el gobernador del Estado de Kansas Mr. Allen, quien ha pedido el embargo del trigo canadiense, ha informado que, durante la primera mitad del mes de Octubre próximo pasado la exportación de trigo y harina canadienses ha superado a la de cualquier otro período correspondiente, durante los últimos siete años.

La Comisión ha declarado que, durante los primeros quince días de Octubre fueron despachados 4.950 mil bushels de trigo y más de 65.000 barriles de harina.

SEGURIDADES DADAS POR EL DEPARTAMENTO DE ESTADO AL EMBAJADOR JAPONES

WASHINGTON, 1.o—El Departamento de Estado ha publicado una declaración formal en la que anuncia que se han dado nuevas seguridades al Embajador japonés de que "ninguna legislación anti-japonesa de California será aceptada por todo el país si no está de acuerdo con las disposiciones existentes y posibles de la ley y de los sentimientos nacionales de justicia".

Mr. COX OPINA QUE LA RUSIA LIBRE debería ser admitida en la Liga de las Naciones

WASHINGTON, 1.o—El candidato demócrata a la Presidencia de la República Mr. Cox ha dirigido una carta a la Secretaría de la Liga de las Naciones exponiendo que, a su juicio, la Rusia libre debería ser admitida en la Liga de las Naciones a fin de poder trabajar en favor de la restauración, en la forma que ella elija.

COMPLICACIONES QUE OFRECE LA ELECCION EN CALIFORNIA.

SAN FRANCISCO, 1.o—Las elecciones presidenciales en California se presentan bastante complicadas por diversas cuestiones, entre otras por la elección de los delegados a la Convención, sobre todo, por el proyecto de ley que prohibe el arriendo de las tierras a las personas que no puedan llegar a obtener carta de ciudadanía, como sucede, por ejemplo, con los inmigrantes japoneses.

CUBA

LAS ELECCIONES PRESIDENCIALES

HABANA, 1.o — Las elecciones presidenciales se llevaron a cabo con una relativa tranquilidad, no anotándose en parte alguna encuentros de importancia hasta el momento de hacerse los cómputos.

Ayer hubo cuatro muertos y hoy dos, además de varios heridos.

MEXICO

LA HUELGA DE LOS OPERARIOS DE MUELLES

VERACRUZ 1.o — Según se anuncia, hoy se llegó a una solución provisional de la huelga de los operarios de los muelles, como consecuencia de una conferencia celebrada entre las partes en México, y en la que participó el señor De la Huerta en representación del Gobierno, conferencia que se efectuó con el propósito de evitar la amenazadora huelga general.

Los operarios han accedido a volver a trabajar con los mismos salarios mientras continúan las negociaciones. Se suspenderán además todas las huelgas acordadas como acto de solidaridad con los estibadores.

BRASIL

RIO DE JANEIRO 1.o — **Alianza latino americana.** — El escritor señor Carneiro Leao ha tomado la iniciativa para organizar, en Brasil, una alianza latino americana destinada a fomentar la aproximación entre los países del Continente, mediante un intercambio de intelectuales.

Llegada del campeón mundial de revólver. — A la llegada del resto de la delegación que representó el Brasil en los Juegos Olímpicos de Amberes, el público tributó una ovasión al campeón mundial de revólver, teniente Guillermo, de Pará.

RIO DE JANEIRO 1.o — **A las fiestas del Cuarto Centenario de Magallanes.** — Se ha designado al buque explorador "Río Grande do Sul" para que concurra a las fiestas del Cuarto Centenario de Magallanes que se celebrarán en Punta Arenas.

El avión del piloto Delamare. — Una información recibida de Río Grande hace saber que el aparato del aviador Delamare se destruyó debido a que se cayó de una altura de tres metros mientras se le limpiaba.

El Ministro de Marina decidió enviar un nuevo aparato para que reinicie el raid.

RIO DE JANEIRO 1.o — **Retiro.** —Se ha exonerado de su puesto al ingeniero teniente Luis Godolphini, miembro de la comisión de límites entre el Brasil y el Uruguay.

El nuevo raid Río de Janeiro-Buenos Aires. — Una sociedad italiana de aviación ha ofreido al aviador Delamare un hidroavión, a fin de que en él se efectúe un nuevo raid Río de Janeiro-Buenos Aires.

URUGUAY

MONTEVIDEO 1.o — **Viaje del Ministro de Chile.** — Mañana se dirigirá a Chile el Ministro de ese país, señor Enrique Cuevas.

BOLIVIA

LA PAZ, 1.o — **La liberación de derechos de Aduana.** — El Gobierno dictó un decreto por el cual se libera de derechos de Aduana a los artículos de primera necesidad, en vista de la situación aflictiva en que se encuentra el pueblo.

Organización de un nuevo Partido. — Se ha organizado el Partido Socialista Obrero.

El nuevo Partido presentará una candidatura propia y genuinamente obrera en las próximas elecciones.

Publicación de un libro sobre estudios constitucionales. — Se comenta la publicación de un libro titulado Estudios Constitucionales.

El autor es el señor doctor José Carrasco.

PERU

LA FORMACION DEL BANCO DE LA NACION

LIMA 1.o—Continúan con apasionamiento las discusiones sobre la creación del Banco de la Nación.

Los banqueros y capitalistas le niegan una franca cooperación.

LA HUELGA DE ELECTRICISTAS

LIMA 1.o—La huelga de electricistas ha continuado. La ciudad permanece a obscuras.

La huelga de los ferroviarios y de los jornaleros ha sido solucionada.

EL ANIVERSARIO JAPONES

LIMA 1.o—Las fiestas del aniversario japonés han sido muy animadas.

FERIA DE VACUNOS

LIMA 1.o—Se ha realizado una feria de productos vacunos argentinos. La reunión ha tenido bastante éxito.

EL PRECIO DEL AZUCAR

LIMA 1.o—El precio del azúcar ha subido diez puntos.

ARGENTINA

BUENOS AIRES 1.o — **La coronación de la Virgen en Río Blanco.** — Comunican de Jujuy que se han realizado grandes festejos con ocasión de la coronación de la Virgen en Río Blanco.

La visita a los muertos. — Un inmenso público visitó hoy los cementerios.

Las carreras en el Hipódromo.— En las carreras realizadas en el hipódromo, en las cuatro primeras pruebas triunfaron: Some Day, Gupuzcoana, Boy Scouts y Luminoso.

En el clásico Unzué, venció Quirnocosta, por Mehari y Speca, montado por el jinete Grassi, quien le condujo a la meta en dos minutos cuatro segundos 4/5. Le siguieron al disco Pecari, Testaferro y Palos Pavos.

Las demás carreras fueron ganadas por Tesón, Farman y Malandrín.

BUENOS AIRES, 1.o—**Llegada de un boxeador.**—Ha llegado a esta capital, procedente de los Estados Unidos, el boxeador Soung Cohen, quien se medirá con Adan Pérez, a quien venció en un viaje anterior.

Clausura de varios molinos.—Se anuncia la clausura de varios molinos en Rosario y Córdoba, debido a la falta de trigo.

El alza de los alquileres.—Se ha denunciado una nueva alza en el valor de los alquileres de las viviendas.

Las candidaturas a la presidencia del Partido Conservador.—Muy comentada ha sido la actitud de los señores Rodolfo Moreno y Mariano Demaría, quienes renunciaron a sus candidaturas para la presidencia del Partido Conservador.

Suscripción a favor de unos damnificados italianos.—La suscripción iniciada en favor de las víctimas del terremoto de Italia alcanza a 30,236 pesos o sean 83,954 liras.

Traslación de restos.—La urna que guardaba, en la Recoleta, las cenizas de la señora Dolores Correa esposa del general Lavalle, ha sido trasladada a la bóveda donde descansan los restos de su esposa.

Una numerosa concurrencia asistió a la ceremonia.

Una visita al "Reina Regente".— El Presidente, acompañado de los Ministros, visitó el crucero español "Reina Regente" donde la marinería le tributó los honores debidos a su rango.

Los jefes y oficiales del buque le agasajaron, ofreciéndole una copa de champagne en el salón de honor.

El presidente Irigoyen brindó por la grandeza de España y de su Rey, por los marinos y por la colectividad española que contribuye con su trabajo al engrandecimiento de la patria.

Le contestó el Encargado de Negocios de España, brindando por Argentina y por su esclarecido mandatario.

BUENOS AIRES, 1.o — **Creación de un Consulado.** — Se ha creado el Consulado General de segunda clase en el Cairo.

El Consulado será desempeñado por el señor Bernardo Speluzzi.

DON ANTONIO MAURA

BUENOS AIRES 1.o — "La Nación" publica el retrato y una extensa biografía de don Antonio Maura, con motivo de la visita anunciada por dicho personaje a la República Argentina, para una fecha aún no determinada.

CONFERENCIAS DEL EX-PREMIER ORLANDO

BUENOS 1.o — Por invitación del doctor Estanislao S. Zeballos, el ex-premier Orlando, que se encuentra en Sao Paulo, y que próximamente regresará a esta capital, dará algunas conferencias bajo los auspicios del Instituto Popular.

La romería a los cementerios

UN NUMEROSO PUBLICO CONCURRE A VISITAR LAS TUMBAS DE SUS DEUDOS

Este tradicional homenaje a los muertos tuvo especial solemnidad

El día de ayer fué consagrado a la memoria de los muertos. Desde muy temprano comenzaron a circular grupos de personas que se dirigían a los cementerios con flores y coronas. El movimiento de carruajes y tranvías era continuo en el radio cercano a las Necrópolis.

Los Cementerios Católico, General y de Disidentes, abiertos al público desde las 6 de la mañana fueron invadidos por las numerosísimas personas que acudían a visitar las tumbas de sus difuntos.

Desde temprano la gente se ocupó en el arreglo de los nichos y mausoleos. Pronto las tumbas se encontraron ocultas por una capa de coronas verdes y flores artísticamente distribuídas.

Los grupos de personas invadían las calles de la Necrópolis deteniéndose silenciosamente ante los sepulcros familiares.

EL CEMENTERIO GENERAL

Desde las 6 de la mañana, hora a que se abrieron sus puertas, se vió concurrido por numerosísimos grupos de personas que acudían a visitar las tumbas de sus deudos.

En la mañana y en la tarde concurrieron en corporación numerosas sociedades organizadas con sus respectivos estandartes enlutados, a depositar flores en el sepulcro de sus camaradas fallecidos.

En la mañana, los alumnos de las escuelas públicas, conducidos por sus respectivos maestros, visitaron las tumbas de los padres de la patria.

Entre las sociedades que concurrieron en corporación, anotamos a los Defensores de Chile, Veteranos del 79, Zapateros, Hormeros, Unión de Tipógrafos, Curtidores, Hípica de Santiago, Española de Beneficencia, Española de Socorros Mutuos, Francesa de Beneficencia, Italiana de Socorros Mutuos y otras cuyos nombres se nos escapan.

La brigada de boy-scouts "Alcibiades Vicencio" concurrió a

ARREGLANDO UNA SEPULTURA EN EL CEMENTERIO GENERAL

depositar flores en la tumba de los niños Gonzalo Toro y Enrique Huneeus.

EL CEMENTERIO CATOLICO

Desde temprano el recinto severo de este cementerio se vió invadido por numerosos grupos de personas que acudían cargadas de flores y coronas. Algunas personas se detenían a orar cerca de las tumbas y otros se afanaban en el arreglo de los nichos y mausoleos.

Durante toda la mañana se dijeron en los diversos altares de las capillas del cementerio, numerosas misas.

En la mañana, y en la tarde acudieron en romería las sociedades católicas y cofradías de todas las órdenes religiosas a visitar los mausoleos sociales.

EL CEMENTERIO DISIDENTES

A las 6 de la mañana se abrieron las puertas de este cementerio. Desde esta hora las calles de la Necrópolis se vieron llenas de numeroso público. Las tumbas y mausoleos fueron artísticamente arreglados con flores, coronas y guirnaldas verdes. Durante todo el día el movimiento de gente fué continuo.

EL TRAFICO

El servicio especial de tranvías organizado por la Empresa de Tracción Eléctrica prestó considerables facilidades al numeroso público que acudía a los diferentes cementerios.

La policía contribuyó grandemente al orden y perfecto movimiento de los innumerables carruajes que llenaban las calles próximas a los cementerios.

El tránsito de tranvías y carruajes se efectuó con cierta facilidad y sin tener que lamentar accidentes desagradables.

PARA LA PUERTA DEL CEMENTERIO

Cargado de pesares y miserias,
Sangrando el corazón, bañado en (llanto,
Cansado de correr tras del des- (canso,
A esta puerta fatal el hombre llega,
Y desplomado en su dintel de (piedra,
Cual siervo herido por traidor ve- (nablo,
Cubre la tierra su despojo helado,
Y el cielo le concede paz eterna.

CLEMENTE PEREZ VALDES

VALPARAISO

Trágico suceso

Un padre se envenena junto con sus cinco hijos

Cuatro de éstos mueren y otro queda gravemente enfermo

Una vida llena de esfuerzos tronchada por la desgracia

El temor a la herencia morbosa como causa del fin de una familia

La vida del puerto fué intensamente conmovida en la mañana de ayer con la noticia del trágico fin de un prestigioso comerciante y activo industrial que había puesto fin a sus días trágicamente, arrastrando a sus cuatro hijos y dejando uno de ellos gravemente enfermo.

Las causas de este trágico suceso son unas de esas que deben hacer meditar a los hombres de ciencia y a los médicos por cuanto se trata de una enfermedad social y neurastenia agudísima, que quizá pudo saber terminado en una obsesión determinando la muerte trágica que tendremos que relatar.

Don Alberto Quilici Cera, un prestigioso comerciante que tenía desde hacía algunos años un negocio de joyería y relojería en la Avenida de las Delicias, el cual lo trasladó después a la Plaza O'Higgins números 983 al 985.

Este negocio marchaba regularmente, permitiendo a su dueño haberse conquistado prestigio y cierta holgura que se traslucía en la vida acomodada que tenía en su hogar, situado en la calle de Retamo número 761, donde ocurrió la tragedia.

Por conversaciones que el señor Quilici sostuvo con algunos amigos el Sábado último, tenemos conocimiento que en su cerebro abrigaba la idea de quitarse la vida por decir que estaba aburrido de ésta, debido a una grave afección que padecía y que según los médicos era incurable.

Otros datos que hemos recogido nos permiten afirmar que el señor Quilici había hecho testamento el Sábado último dejando todo cuanto tenía en favor de su esposa.

Un amigo a quien él contaba ésto nos decía que le había afirmado que pronto se mataría y que no quería ver sufrir más a su esposa, que había sido con él muy buena y una mártir, por cuanto la enfermedad que sufría desde hacía ocho años, no le dejaba dormir y la buenta señora se pasaba las noches en vela dándole conversación, cuando la afección era tenaz y él se veía en la necesidad d salir a la calle para evitarle este sufrimiento intensísimo a su mujer, que le hacía la vida más insoportable aún.

De modo ,pues nos decía, que cuando esta mañana me dijeron que a Alberto le había ocurrido una desgracia, pregunté inmediatamente: ¿Se mató ya? como si se tratara de un hecho que todos esperaramos.

Con estos antecedentes y los otros que tenían del señor Quilici, algunas personas que lo conocían desde hacía más de quince años y que pudimos oir de labios de ellas al informarnos del hecho de que nos ocupamos, nos dirigimos a su domicilio situado en la calle de Retamo número 761, frente al hospital Británico. Encontramos a la esposa, señora Berta Osorio de Quilici, rodeada de numerosas amigas que habían ido a darle el pésame por tan terrible desgracia. Le dimos también nuestro sentido pésame y esperamos que las impresiones que fueran dándose allí nos sirviera para formar nuestra crónica.

La señora de Quilici nos dijo que en la mañana de ayer a las siete, como de costumbre, salió con su esposo en dirección al mercado a comprar los artículos para la comida del día, cuando apenas habían andado unas cuantas cuadras le dijo su marido que se le habían olvidado las llaves y regresó a buscarlas, agregándole que lo esperara en las puertas de su negocio de joyería con las compras hechas, que él llevaría otros artículos que a diario acostumbraba comprar personalmente.

Regresó la señora Osorio de Quilici, más o menos a las siete y tres cuartos, cuando encontró en su dormitorio el cuadro más aterrador que imaginarse puede: el señor Quilici acostado en la cama y unos niñitos en la cama y otros en el suelo en la forma más trágica, casi todos en estado agónico con visibles muestras de estar envenenados.

Acudió luego una señora vecina y entre ellas pudieron reconstituir la escena trágica que había ocurrido y que le arrebataba su esposo y sus cuatro hijos, Domingo de trece años, Héctor de once, Mario de nueve y Berta de siete, y dejaba en estado grave al menor de todos, Jorge, de cinco años.

COMO HABRIAN OCURRIDO LOS HECHOS

Dejamos establecido que se trataba de un caso de neurastenia agudísima, y, esto quedó plenamente comprobado.

La esposa nos dijo que el señor Quilici padecía desde hacía ocho años una grave afección nerviosa, igual o parecía a una que padeció su señor padre y que lo llevó al sepulcro.

Siempre Alberto decía que no quería sufrir la suerte de mi suegro, ni menos que nuestros hijos llegaran jamás a pasar al estado morboso de que él padecía desde la edad de treinta y dos años hasta los cuarenta, con que actualmente contaba, por cuanto sus hijos, que eran más débiles, podían quedar enfermos quizá, a los veinte años y eso sería para él terrible. Hace días fué a ver a un médico especialista en enfermedades nerviosas y éste le dijo que su enfermedad era hereditaria, lo que le causó una obsesión constante y ya no hablaba de otra cosa. Voy a morir como mi padre, repetía, y mis hijos quizá mueran también como yo y esto sería atroz, irresistible. Y su enfermedad seguía su curso en forma que desde hacía doce días no dormía ni una pestañada.

Una hermana del señor Quilici nos decía que el Domingo Alberto había salido a buscarla para invitarla a almorza y le había dado el retrato de su madre para que se lo llevara; luego, al pasar por una frutería compró un gran paquete de naranjas que lo trajo a su hogar, negándose a darlas a los niños, por dejarlas para después.

En la mañana, se encontró después del trágico suceso el paquete abierto; unas cuantas naranjas cortadas y exprimidas como indicando que habían servido para hacer una limonada, a la cual se agregó jarabe de grosellas, que también había comprado hace algunos días. En los varios vasos que sirvieron para hacer ingerir el veneno a los niños, había señales manifiestas de haber contenido limonadas y según se cree, éstas tendrían ácido nítrico, que sería el veneno que originó la muerte.

Una vecina nos dijo que en la mañana, uno de los niños cayó al suelo en el comedor y qu al preguntarle que tenía, el señor Quilici declaró que estaba enfermo del estómago por haber bebido chicha la noche anterior.

Entregó después a la señora informante algunas cartas, las que fueron recogidas por el juez del Crimen de turno, don Juan Bautista Ríos, y en las cuales se cree que establezca las causales de su fatal determinación. Al entregar las cartas tuvo la precaución de dejarlas con la parte escrita para abajo, de modo que la vecina no pudiera leerlas sin abrir los sobres.

Después se fué a su pieza y tomó el veneno que le causó la muerte.

Nos dieron otros detalles íntimos, que revelan que la causa principal de su determinación fué que sabía su triste fin por la ley fatal de la herencia morbosa que lo llevaría a la idiotez y a la locura, para morir degenerado, y que el intenso cariño que sentía por su esposa e hijitos le hizo concluir con todos en forma trágica, que ha conmovido honda y sinceramente a cuantos le conocieron.

En la Morgue

Los cadáveres del señor Quilici y de los niños Domingo, Mario, Héctor y Berta, fueron llevados a la Morgue, donde el médico legista doctor Cornelio Durán, les extrajo las vísceras para hacerles la autopsia médico legal, que establezca las causas de la muerte.

Fuimos a verlos y nos retiramos con el horror que nos causa un trágico suceso y la amarga pena de ver tronchadas las existencias de un hombre bueno y de cuatro niños que eran toda la esperanza lisongera de una familia.

Los funerales de la familia Quilici se llevarán a efecto, hoy, privadamente por cuanto el estado de salud de su esposa es delicado y quiere evitársele mayores angustias.

CONCEPCION

CONCEPCION. — **Grande incendio.** — En las primeras horas de la madrugada del Domingo, pasado, se produjo un violento incendio que adquirió vastas proporciones por los daños materiales que ocasionó.

El fuego hizo su aparición en un conventillo de madera situado en la calle Paicaví, entre Maipú y Freire, de propiedad del señor Bernardo Groselin G.

VISITAS DEL PRESIDENTE ELECTO

RECORRE AYER LAS INSTALACIONES DE LA PLANTA ELECTRICA DE LA FLORIDA, DONDE SE LE OFRECE UN ALMUERZO

En la tarde se traslada al taller militar Johnson Gana

En la 10.a Comuna se le ofrece un pic-nic al señor Alessandri

El Presidente electo, don Arturo Alessandri, ha continuado visitando los establecimientos industriales donde ha sido invitado.

Ayer concurrió y visitó la planta eléctrica y casa de máquinas que la Chillian Electric Tranway tiene instalada en La Florida.

El Director de la Compañía, señor Juan Tonkin había hecho previamente las invitaciones del caso, en el deseo de mostrar las instalaciones de su servicio, organizadas y mantenidas por obreros chilenos.

La comitiva que acompañaba al

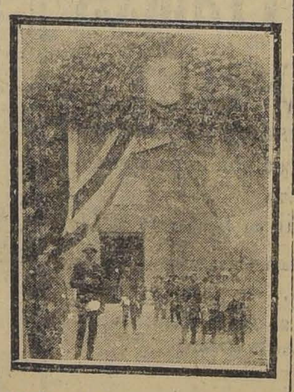

ARCO COLOCADO EN LA FLORIDA COMO HOMENAJE DE LOS OBREROS DEL ESTABLECIMIENTO AL Sr. ALESSANDRI

señor Alessandri, partió de la capital, a las 10.30 de la mañana en varios coches automóviles.

Llegados los visitantes a La Florida, se adelantó a recibir al Presidente electo, el Director, señor Tonkin, quien lo saludó en nombre de todo el personal de empleados y obreros a su cargo.

A continuación fueron abiertos los talleres de la planta eléctrica, donde se genera la fuerza que da vida a los servicios de la capital y alrededores.

El señor Alessandri se impuso detenidamente del funcionamiento de los grandes motores generatrices, turbinas y transformadores, instalados todos éllos de acuerdo con los más modernos perfeccionamientos de la electrocución.

Después de recorrer las diversas instalaciones, fué ofrecido un almuerzo a la comitiva presidencial en un amplio local adecuado al objeto.

Tomaron colocación alrededor de las mesas, los señores Arturo Alessandri, Armando Quezada Acharán, Juan Tonkin, Héctor Arancibia Laso, Samuel Claro Lastarria, Galvarino Gallardo Nieto, y representantes de la prensa.

El señor Tonkin, ofreció la manifestación en breves e improvisadas palabras, saludó al Presidente electo en nombre de todo su personal y en el suyo propio.

A las dos y media de la tarde regresaba a la capital el señor Alessandri y acompañantes, para trasladarse al taller militar del señor Johnson Gana, donde también había sido invitado.

Los visitantes fueron recibidos allí por los propietarios. Invitados a visitar las dependencias e instalaciones de los talleres, recorrieron detenidamente el espacioso establecimiento en que se elaboran prendas militares y repuestos para las tropas.

La inspección de estos talleres produjo espléndida impresión en el ánimo de los visitantes, felicitándose por ello a los gerentes.

Una vez terminada esta visita, el Presidente electo concurrió a un pic nic en la décima comuna.

EL SEÑOR ALESSANDRI DURANTE SU VISITA A LAS INSTALACIONES DE LA FLORIDA

Acabamos de Recibir
NUEVAS PARTIDAS DE LOS SIGUIENTES ARTICULOS:
AZAPICOS
PICOTAS carrilanas
PALAS punta huevo
MARTILLOS
HACHITAS
LLAVES Inglesas
LIMAS
CANDADOS
BISAGRAS
PICAPORTES
CORDON para trasparentes
Etc., Etc
OFRECEMOS A PRECIOS SIN COMPETENCIA:
DUNCAN, FOX & Co.
BANDERA 529-533

Belleza de la mujer
Siempre que la faz de cualquiera, le llame la atención por su hermosura, tenga usted la perfecta convicción de que ella usa diariamente la mundial
CREMA DE ORO
curativa contra granos, señales de viruela, grietas, paños, pecas, arrugas, manchas, etc. ¡Amiga de la juventud! ¡Enemiga de la vejez!

LAS MANIOBRAS EN EL NORTE

LOS ADICTOS MILITARES EXTRANJEROS LLEGAN A ARICA

Son festejados por los jefes militares y sociedad del puerto

Hoy se realizará el tercer ejercicio de destacamentos

La llegada a Arica de los adictos militares extranjeros invitados por nuestro Gobierno a presenciar las maniobras, ha dado motivo a diversas manifestaciones de bienvenida, ofrecidas por las autoridades civiles y militares, según nos informa nuestro corresponsal.

Anoche se efectuó con gran lucimiento y animación, una gran recepción social que dió en honor de ellos la sociedad ariqueña y a la que concurrieron todos los adictos, jefes, oficiales y elemento civil del puerto.

La concentración de tropas para el tercer ejercicio de destacamiento, se inició ayer mismo, partiendo al efecto hacia la frontera los regimientos Rancagua, Artillería Velásquez, Grupo Borgoño, O'Higgins y Zapadores N.o 2, los cuales formarán en este ejercicio el partido.

Las fuerzas azules han sido dispuestas y organizadas para oponer la defensa entre los puntos Hospicio y Calientes.

El Estado Mayor, adictos y oficiales ayudantes, han partido ayer mismo a tomar posiciones para imponerse del desarrollo del combate.

Reina gran entusiasmo por este tercer ejercicio de guerra y cuya realización se espera con verdadero interés.

EMPLEADOS PUBLICOS

Cítase para hoy a las 6 P. M., a la mesa directiva, al directorio y el comité de empleados públicos.

Se invita especialmente al presidente doctor Carlos Fernández Peña.

Asociación de Productores de Salitre

El diputado señor Carlos de Castro, ha presentado a la Cámara a que pertenece, un proyecto de ley por el cual se faculta al Presidente de la República para que concurra a la organización, con participación del Estado, de una asociación de los productos de salitre, bajo una dirección y administración únicas. Dicha asociación tendrá personería jurídica y deberá conformarse a las disposiciones de los artículos correspondientes de la ley.

En el proyecto se fijan los fines de esta institución.

Talleres de las prisiones

Se gestiona la contratación de un técnico para que los dirija

El Ministro de Justicia ha pedido al de Relaciones Exteriores investigue por medio de nuestro representante en Alemania, la posibilidad de contratar un técnico especial que tenga a su cargo en Chile la administración general de los talleres industriales de las prisiones.

FEDERACION SIONISTA DE CHILE

EL 3er. ANIVERSARIO DE LA DECLARACION BALFOUR

Con gran entusiasmo se celebró, entre los israelitas, el tercer aniversario de la gloriosa declaración que reconoció por parte del Gobierno de Gran Bretaña, en forma oficial, los derechos y aspiraciones del pueblo israelita.

El Directorio de la Federación Sionista pasará hoy a las 11 A. M. a saludar al representante de Gran Bretaña, Mr. Jokn C. T. Vaughan, en nombre de toda la colectividad israelita del país.

Por la noche a las 9 y media se efectuará una velada-literario-musical en los salones de la Congregación Israelita, San Diego 1130, para lo cual quedan invitados todos los connacionales por la presente.

El programa confeccionado es el siguiente:

1.o Himno Nacional chileno
2.o Discurso de apertura por el presidente de la Federación en idisch.
3.o Hatikva, por la orquesta.
4.o Discurso por el secretario de la Federación, doctor Mauricio Baltansky en castellano.
5.o Himno sefardí.
6.o Discurso por el profesor don Enrique Sonifrin en idisch.
7.o Piano por la señorita J. Liajavetzky.
8.o Declamación por el señor Isaac Valsman.
9.o Piano por la señorita C. Rapetur.
10. Declamación por la señorita Drapkin.
9.o Declamación por la señorita R. Chait.
12. Momento de hilaridad, por el joven Luis Sigall.
Bailes.

Sabemos que en los diversos puntos del país, las instituciones adheridas a la Federación se aprontan con igual entusiasmo para festejar este día.

Comisión al extranjero

El Gobierno ha comisionado a la señorita Susana González Nolle, para que estudie en Francia, Inglaterra, Alemania, España, Suiza e Italia, "la organización de las escuelas profesionales y especialmente el dibujo aplicado a las industrias."

A su regreso la señorita González se incorporará al personal de profesores de la Escuela Profesional Superior e informará al Gobierno sobre el resultado de sus estudios.

Universidad Popular "Lastarria"

Clases de hoy

Hoy Martes, se verificarán las siguientes clases:

8.30 P. M. — Cátedra: Biología.
Tema: "El esqueleto".
Profesor: señor Emilio Uzcátegui García.

9.15 P. M. — Cátedra: Historia.
Tema: "Los Gracos". Leyes agrarias en Roma.
Profesor: señor Jorge Neut.
Local: Universidad de Chile.

CRONICA POLICIAL

El autor del robo a las Monjas Hospitalarias

Trasladado ultimamente de la Casa de Orates a la Penitenciaría, se fuga en la madrugada de ayer de este establecimiento

Felipe Pessi un tipo específico de novela policial

Procedimientos puestos en práctica por el reo para abandonar la celda en busca de su libertad

La payasa en que dormía transformada en largo y resistente cordel

OTROS DETALLES DE LA EVASION

En los primeros días del mes de Setiembre último, la crónica policial registró en sus columnas, un hecho que revistió especial gravedad por la forma en que fué llevado a efecto y por otras circunstancias de audacia que rodearon su consumación.

Nos referimos al robo de las Monjas Hospitalarias, que preocupó vivamente al público y que más tarde exigió atención muy especial a la Sección de Seguridad y al Juez instructor del sumario, don Fernando Soro Barriga.

Algunos antecedentes Ilustrativos

Los lectores no habrán olvidado sin duda alguna los hechos posteriores relacionados con la aprehensión del autor de este robo y que se conocía con los nombres de Felipe Pessi o Felipe Rombardi. Pues bien, Felipe Pessi, que tanto ha dado que hacer a la justicia, se ha fugado en la madrugada de ayer, de la celda en que se le tenía recluído en la Penitenciaría de esta capital.

Con este golpe de audacia, Pessi ha vuelto a revivir los comentarios que se hicieran en los días de su aprehensión, aprehensión que tuvo un carácter novelesco por todas las alternativas y las peripecias que hubieron de soportar los perseguidores del hábil autor de este robo. Antes de informar a nuestros lectores de la fuga de este conocido timador, nos referiremos brevemente a algunos hechos anteriores a los cuales sirve de corolario la huída del reo desde la Penitenciaría.

Como se sabe, Pessi después de ser aprehendido, logró fugarse de la Sección de Seguridad y sorprendido por segunda vez se escapó nuevamente de sus perseguidores usando una bicicleta que encontró afirmada en la acera de una calle. Después de muchas diligencias, en las que participaron también algunos transeuntes y de una escena animadísima, a la cual no faltó el especial colorido que necesariamente le dieron tres o cuatro disparos hechos por los agentes de la Sección de Seguridad, Pessi fué otra vez detenido.

Las habilidades de este astuto delincuente, que en varias ocasiones logró despistar la acción de la justicia, están demostradas palpablemente en todas aquellas escenas tragi-cómicas del astuto ladrón cuando al procederse a su identificación se hizo el loco enmarañándose el cabello y pintándose la cara, y cuando últimamente, en la Cárcel, siempre dispuesto a imponer su locura, se entregó a prácticas absurdas y declamaciones incoherentes.

Pessi fugitivo, reo en la Cárcel

Un retrato de Felipe Pessi, con la cara pintada para fingirse loco, después de tomársele las impresiones dijitales

Pública, loco en la Casa de Orates y como presidario en la Penitenciaría, fué el mismo Pessi perspicaz y habilidoso que el público ha podido sorprender a traves de todas las informaciones que se han hecho con motivo del robo a las Monjas Hospitalarias, del que es autor.

No podemos dejar de anotar los hechos desarrollados a raíz de la reconstitución de la escena del robo y que dieron lugar a públicas protestas de parte del elemento católico de la capital.

Según parece, la justicia empezaba a creer ya en el transtorno de las facultades mentales del reo, puesto que ordenó se le recluyera en la Casa de Orates; pero hace pocos días, según lo informamos, se ordenó trasladarlo de este establecimiento a la Penitenciaría.

Pessi se fuga

En la madrugada de ayer, cuando todo era tranquilidad en aquel establecimiento carcelario, Pessi, recurriendo a todo el menaje de su celda, que no era mucho, por supuesto, ideó el plan de fuga, e inmediatamente lo puso en práctica. Con la agilidad de un felino, rompió el techo de la celda, levantando la madera y el zinc, por donde salió llevando una larga cuerda fabricada con tela de la payasa en que dormía. Una vez en el techo del edificio, anduvo unos cincuenta metros y descendió a uno de los patios, hasta llegar a una de las murallas exteriores, después de haber atravesado dos galerías.

Pessi ocupaba la celda 19 de la galería 12.

Una vez junto a la muralla, se trepó por un cañón del gas acetileno que se usa en el establecimiento, y atando uno de los extremos de la cuerda que llevaba, descendió a la Avenida Pedro Montt.

Hasta aquí lo que ha podido reconstituirse de los detalles de la fuga de este astuto ladrón, cuyo paradero se ignora hasta el momento, a pesar de todas las gestiones que se han hecho para lograr detenerlo.

En la Penitenciaría

En este establecimiento, se nos informó que el reo ocupaba una celda que merecía especial vigilancia de los guardianes, y verdaderamente, no se explican la hora precisa en que pudo haberse fugado; pero estiman que debe haber sido entre una y dos de la madrugada.

Apenas advertidos del desaparecimiento del reo, los guardianes tomaron las medidas del caso para alcanzar al fugitivo; pero todo fué infructuoso.

Con el juez instructor del proceso

Anoche tuvimos oportunidad de conversar breves palabras con el juez instructor del proceso que se le sigue a Pessi, don Fernando Soro Barriga. El señor Soro nos manifestó que había ordendao la traslación del reo a la Penitenciaría, después de escuchar la opinión de algunos doctores de la Casa de Orates, los cuales le manifestaron que el reo parecía fingir la enfermedad.

Por temor de que se fugara, nos agregó, mantuve en aquel establecimiento, cuatro agentes para que lo vigilaran de día y de noche; pero dada la inseguridad que ofrece el edificio para la custodia de esta clase de delincuentes, opté por ordenar que se le trasladara a la Penitenciaría.

Impuesto de la fuga de Pessi, nos dijo finalmente, he ordenado se tomen las medidas del caso, para obtener su detención.

Algunos comentarios

La fuga del reo Felipe Pessi apenas conocida por alguna parte del público, ha dado margen a los más variados comentarios.

En realidad, ha causado extrañeza el hecho de que este reo con sus numerosos intentos de fuga, haya podido al fin burlar la vigilancia de sus guardias. A este respecto, la inventiva popular ha hecho de la persona del reo fugitivo, un tipo específico de novela policial y hay quienes creen que el autor del robo a la Capilla de las Monjas es el "Diablo" en persona y de carne y hueso que ha tenido la ocurrencia de echarse un "paseíto" por Santiago.

EOS DEL SALTEO EN VISTA HERMOSA

La aprehensión de tres de los autores de este hecho

Interesante pesquisa del guardián Amador Villagra

En su oportunidad dimos cuenta del salteo efectuado en la población Vista Hermosa, y en el que resultaron muertos los guardianes Juan Marchant y Roberto Villarreal.

Desde la fecha en que ocurrió este hecho, que puso una nota de alarma en las poblaciones de los alrededores de Santiago, la Sección de Seguridad y la policía del orden se preocuparon con dedicación preferente de descubrir a los autores de este salteo y autores a la vez del asesinato de dos modestos servidores de la policía.

Por su parte la Comisaría respectiva comisionó al guardián Amador Villagra, para que hiciera investigaciones especiales a fin de descubrir a los asaltantes.

A Villagra le ha correspondido la íntima satisfacción de aprehender a tres de los bandidos, después de pacientes y hábiles pesquisas.

El día Sábado por la noche, supo este guardián que tres individuos a los cuales consideraba como pertenecientes a esta banda, se habían dirigido al barrio de Providencia, sin duda alguna con el propósito de dar un nuevo golpe. El guardián les siguió los pasos y pudo imponerse que debido quizá a qué circunstancias, los foragidos regresaron al barrio de Independencia, pasando por el puente del Arzobispo.

Estos se detuvieron después en casa de una mujer que vive en Villavista frente a la Vega Central, en donde dejaron guardadas las carabinas y más de ciento y tantos tiros.

Poco antes de las 12 de ese día Villagra llegó a la 10.a Comisaría con el detenido Carlos Silva González y dos horas más tarde con los sujetos Osías Córdoba Araos y Tránsito González López, los cuales fueron puestos ayer a disposición del Juez de turno don Andrés Villagra, quien los sometió a un largo interrogatorio.

Los detenidos confesaron de plano su delito, manifestando Silva ser el autor de la muerte de uno de los guardianes.

El guardián aprehensor ha podido establecer que son cinco los que forman esta banda de salteadores y ha puesto en conocimiento de la justicia diversos antecedentes de interés para la prosecución del sumario como asimismo las carabinas y los tiros que los detenidos habían dejado en casa de la mujer antes indicada.

Amador Villagra es un antiguo y meritorio guardián de la policía de Santiago y se ha demostrado siempre un fiel cumplidor de sus deberes. Estos antecedentes unidos al mérito de la pesquisa que acaba de realizar, no hay duda que habrán de significarle un merecido reconocimiento de parte de sus jefes.

NOMBRAMIENTO DE COMISARIO. — Ultimamente, la Prefectura de Policía de esta capital llamó a concurso para proveer el cargo de comisario, de la tercera sección.

Después de un brillante examen, salió favorecido con esta designación el señor José Angel Díaz Marfull, quien desempeñaba el acrgo de comisario interinamente.

El señor Díaz Marfull es un antiguo y meritorio empleado en el cuerpo de la policía del orden.

EL PROCESO DE LOS SINDICADOS DE SUBVERSION.—Aun cuando fué día de fiesta, en la mañana de ayer el Ministro señor Luis A. Molina, se constituyó en su oficina de trabajo a fin de seguir ocupándose en la substanciación de este proceso.

El señor Ministro tomó conocimiento de las últimas declaraciones prestadas por algunos de los obreros detenidos.

Posiblemente dentro del curso de la presente semana, se producirán algunas diligencias de importancia en este sumraio.

DESDE UN RESTAURANT. — Antenoche se introdujeron ladrones al interior del restaurant que don Tóñlo García posee en la calle de Cumming número 899, y le robaron numerosas especies y mercaderías avaluadas en la suma de 900 pesos.

HERIDO DE GRAVEDAD.—La policía dió cuenta de haber remitido al Hospital de San Juan de Dios, al obrero Juan Ponce, quien presentaba varias contusiones de gravedad inferidas con las manos por un numeroso grupo de trabajadores de la fábrica de los señores Parraguez Hnos.

Ponce quedó hospitalizado en este establecimiento.

VICTIMA DE LOS DESCONOCIDOS. — Antenoche, en los momentos en que regresaba a su casa el señor José Morales le salieron a su encuentro tres individuos desconocidos, los que lo agredieron de hecho, ocasionándole varias contusiones graves en el cuerpo, por lo que fué llevado a la Asistencia Pública, en donde se le prestaron los primeros auxilios.

También los asaltantes, despojaron a la víctima de varias prendas de vestir que llevaba consigo.

En seguida, los malhechores emprendieron la fuga.

ENCONTRADO MUERTO.—La jefatura de la 8.a Comisaría dió cuenta ayer al juez de turno de haber sido encontrado muerto en una de las piezas de dormitorio del Hotel Italiano, ubicado en la calle de Exposición número 82, el señor Baldomero Araveda, quien se hospedaba en dicho establecimiento.

El señor Aravena era de La Calera, y había venido a la capital por asuntos comerciales.

Avisado oportunamente de este hecho el juez de turno, este magistrado ordenó que el cadáver fuera trasladado a la Morgue a fin de que se le practique la autopsia médico legal.

HOY MARTES 2 DE NOVIEMBRE

GRAN LIQUIDACION EN LENCERIA NIÑAS

ARTICULOS PRACTICOS DE INDISCUTIBLE UTILIDAD A

Precios de Réclame Excepcional

CAMISAS en rico lienzo, bordadas a mano, con entredos y puntillas de broderie, para años 14 a 18, a $ 9.50; para años 9 a 12, a $ 8.25; para años 5 a 8, a $ 6.90; y para años 2 a 4, a. . . . . $ 4.90

CAMISONES, toile y nansú bordados a mano y entredos de broderie, para años 14 a 18, a $ 12.50; para años 10 a 12, a $ 11.50; para años 4 a 8, a. . . . . $ 10.50

ENAGUAS con corpiño, vuelo vainillado y alforzas, para años 12 a 14, a $ 4.90; para años 8 a 10, a $ 3.90; para años 4 a 6, a $ 3.50; y para años 2 a 3, a. . . . . $ 2.50

ENAGUAS con corpiño, en toile, adornados con puntillas de broderie, para años 12 a 14, $ 6.90; para años 8 a 10, a $ 5.90; para años 4 a 6, a $ 4.25; y para años 2 a 3, a . . . . . $ 3.25

CUBRE-CORSES en lienzo, adornados con entredos y puntillas de broderie y valencianas, para talles 36 al 42, a. . . . . $ 4.50

DELANTALES blancos, en toile, modelo colegial, con canesú, tablones y bolsillo, para años 16 a 18, a $ 10.90; para años 12 a 14, a $ 9.90; para años 4 a 6, a. . . . . $ 5.50

EL MISMO MODELO en brin crudo, para años 16 a 18, a $ 11.25; y para años 12 a 14, a. . . . . $ 10.50

DELANTALES en percal de fantasía, adornados, géneros lisos, modelos nuevos, para años 10 a 12, a $ 8.50; para años 6 a 8, a $ 6.50; para años 3 a 5, a. . . . . $ 4.90

DELANTALES en céfiro, colores lisos, mangas largas, adornados con géneros de fantasía, para años 10 a 12, a $ 10.90; y años 6 a 9, a. . . . . $ 8.25

CALCETINES de algodón, rosa y celeste, para niñas de 1 a 5 años, $ 2,20, $ 1,90, $ 1.20, $ 1.10 y. . . . . $ 0.75

The Chilian Stores
Gath & Chaves Ltda.
Santiago

NUESTRA CASA cierra los Sábados a las 12.30 p. m.

HORARIO de VERANO de 8.30 a 7 p. m.

EN LA COLONIA ITALIANA

LA COLOCACION DE LA LAPIDA CONMEMORATIVA AL ANIVERSARIO DE LA BATALLA VITTORIO VENETTO

Solemnidad que reviste este acto

Como lo dijimos en nuestra edición anterior, en la mañana de ayer se llevó a efecto en la Escuela Italiana, ubicada en la calle de Lord Cochrane número 105, el acto de la colocación de una lápida conmemorativa a la batalla de Viettorio Veneto, patrocinado por la Asociación de Reservistas de la Gran Guerra de Italia.

El objeto de este acto, era exteriorizar un recuerdo para los italianos que residían en Santiago y que fueron a la guerra en donde perecieron en el cumplimiento de sus deberes como soldados.

A esta manifestación, asistió el cónsul de Italia, señor Domingo Schiaffino, quien excusó la inasistencia del Adicto Militar por encontrarse actualmente presenciando las maniobras militares chilenas, el presidente de la Escuela Italiana, señor Luis Esteban Giarda, el vicepresidente del Club Italiano, señor Emilio Castagneto, el presidente del Centro Democrático Italiano, señor Ernesto Levi; el presidente de la Sociedad de Socorros Mutuos Italiana, señor Aquiles Pesce; el presidente de la Humanitaria, señor Rafael Cadorne; el presidente de los Reduci, teniente señor Daniel Zaninetti, y una numerosa concurrencia.

Al tiempo de ser descubierta la lápida, el señor Zaninetti pronunció un emocionante discurso. Durante su disertación, el orador hizo un recuerdo cariñoso de los 35 camaradas que cayeron en la guerra, cuyo aniversario se había celebrado en el día anterior.

En seguida, la alumna de la Escuela Italiana señorita Zautzick declamó una bonita poesía alusiva al acto.

Llamó también la atención de los asistentes a esta conmovedora manifestación, el discurso pronunciado por el niño Orlando Dell'Orto, alumno del mismo establecimiento, el que mereció entusiastas aplausos, como asimismo, la poesía declamada por la niñita Ada Dell'Orto, intitulada: "A las madres", original de Siciliani.

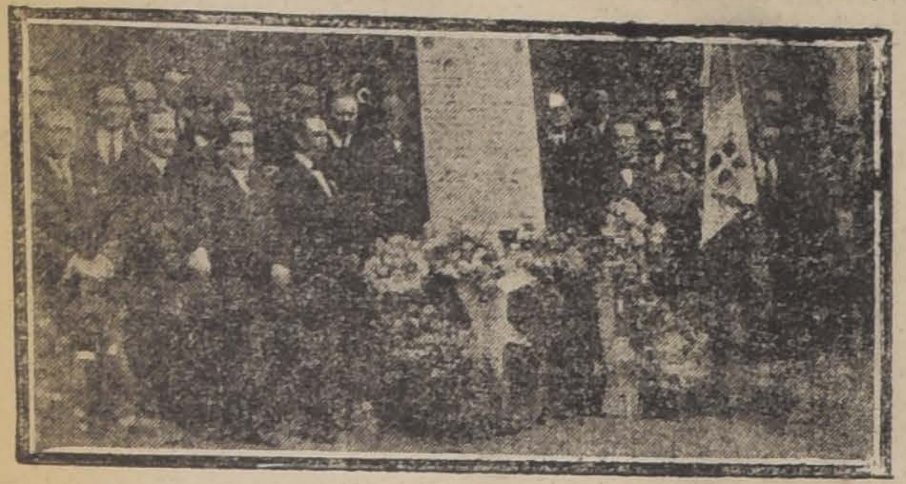

DURANTE LA COLOCACION DE LA LAPIDA CONMEMORATIVA

A continuación hubo varias otras declamaciones de poesías, las que fueron también muy aplaudidas por la numerosa concurrencia.

Finalmente, habló el presidente del "Comitato Scolastico Italiano", señor Giarda, quien pidió a los alumnos de la Escuela en donde se había colocado la lápida, que siempre debiera ésta, de permanecer, cubierta de flores y que sus actos dentro de las manifestaciones de la vida, sean siempre inspirados por ese ideal, el del cumplimiento del deber, que la evolución de los tiempos no podrá nunca borrar de la mentalidad humana.

Vale especial mención, el discurso pronunciado durante este acto por el señor Zolezzi, hermano de uno de los soldados caídos durante la guerra quien en su disertación se manifestó vivamente emocionado.

La lápida colocada en la mañana de ayer en la Escuela Italiana, estaba adornada con guirnaldas de flores naturales y la bandera nacional e italiana, y se encuentra en el primer patio del edificio.

¡Fiestas Escolares!!

"LA GITANA"

La mejor opereta para niñas.

En los almacenes de música.

LOS ASPIRANTES A OFICIALES

SE EFECTUAN AYER LAS PRUEBAS FINALES PARA EL LICENCIAMIENTO

Ayer han sido licenciados en los diferentes cuerpos de la guarnición los aspirantes a oficiales llamados por el Gobierno para hacer un curso rápido de tres meses de instrucción.

Con este motivo, se realizaron en el día de ayer diversas fiestas y revistas en los regimientos, a fin de despedir a los jóvenes aspirantes que se retiran de las filas del Ejército.

El curso de aspirantes del Regimiento de Ferrocarrileros fué licenciados en Puente Alto, después de pasar la revista final de conducción de locomotoras y servicios en la línea.

La revista se inició con los ejercicios de infantería en campaña, correctamente presentados. La parte técnica consistió en el manejo de convoyes del Ferrocarril Militar de Puente Alto al Volcán y en un minucioso examen sobre la nomenclatura de las locomotoras y material rodante.

Después de este examen se procedió a la prueba práctica, saliendo todos los aspirantes en un tren especial que fué manejado por el comandante del cuerpo, teniente coronel Arenas, el que, para los efectos del examen, dejaba en ese puesto a los aspirantes.

Llegado el tren al Volcán, se sirvió un espléndido almuerzo en el que el comandante señor Arenas despidió a los aspirantes, felicitándolos por su actuación en el servicio.

Terminada la revista, el comandante del cuerpo, confeccionó la lista de los aspirantes que deben ascender al grado de tenientes segundos de reserva.

Como se sabe, se ha autorizado la permanencia en los cuarteles por cuarenta y cinco días más, a los aspirantes que no han alcanzado a rendir las pruebas necesarias para optar al grado de oficiales y a los que han rendido sin éxito estas pruebas.

Los aspirantes del curso antiguo de un año, serán igualmente ascendidos, debiendo permanecer en los cuarteles hasta completar el período reglamentario de instrucción que establece la ley de reclutas y reemplazos.

CASA DE SALUD ESPAÑA

LA FUNCION EXTRAORDINARIA EN EL MUNICIPAL A BENEFICIO DE ESTA INSTITUCION

A fines de la presente semana se celebrará en el Municipal una función extraordinaria a beneficio de las Casa de Salud España. El matrimonio Díaz de Mendoza ha ofrecido su cooperación al Comité de Beneficencia española deseoso de coadyuvar a la recaudación de fondos para la benéfica institución cuya primera piedra colocará en nombre del Rey de España, su representante personal el Infante Don Fernando, enviado especial para asistir a las fiestas del centenario de Magallanes en nombre de la Madre Patria.

El nuevo Ministro de España señor Walls y Merino que tan vehementemente ha patrocinado la idea por tantos años acariciada por sus compatriotas de Chile, tendrá ocasión, una vez más, de ver cómo responden españoles y chilenos al llamamiento de los esposos Díaz de Mendoza.

ANIVERSARIO ISRAELITA

La fecha de hoy señala un acontecimiento transcendental en la historia del pueblo hebreo: es el glorioso aniversario de la más solemne declaración de solidaridad humana que registran los anales de los pueblos.

El 2 de Noviembre de 1917, el Ministro de Relaciones Exteriores de Gran Bretaña sir Arthur James Bolfour, en representación de su Gobierno e inspirándose en el sentir de toda Inglaterra, consagró en un hermoso Documento Internacional, el histórico Mensaje dirigido al pueblo israelita, el derecho sagrado e inviolable ante la Conciencia Universal y ante la Ley de la Razón; consagró, decimos, el derecho de este pueblo heroico de volver a echar los cimientos de nacionalidad en la propia tierra natal, quedando realizado, así, la sublime profecía, el ideal supremo de aquel ilustre vidente que se llamó Teodoro Herzl, quien lanzó a la faz del mundo la voz del resurgimiento hebreo sobre las ruinas de la tierra santa, devuelta al cariño de sus hijos. Así, la chispa vivificante lanzada por el apóstol prendía en los espíritus y estallaba, en soberbias llamaradas de incendio, después de treinta años de combustión purificadora.

Un gran pueblo ungido al yugo de su esclavitud civil por espacio de veinte siglos, ha reconquistado sus derechos a la vida ciudadana, bajo el amparo generoso de una gran nación, que ha demostrado siempre saber rendir un culto a la libertad, que ha proclamado como una enseña guerrera en la pasada contienda, que su norte es la redención de los pueblos oprimidos y su meta, la realización de los grandes ideales de justicia y de paz en el orbe civilizado.

Por eso, los israelitas del mundo entero, saludamos el día de hoy, como la aurora de un mañana esplendoroso; como el sol sin ocaso de nuestras esperanzas, como las noches sin nubes, en un cielo estrellado donde titilan los astros infinitos con todo su esplendor y su hermosura.

Los nubarrones eternos del día de nuestra emancipación política y civil han desaparecido, para dar paso al otro, al que luce el arco iris de nuestras reivindicaciones, al que nos señala la ruta de nuestros grandes destinos.—Luis Singer.

EXPOSICION AGRICOLA DE CONCEPCION

LOS ACUERDOS ULTIMOS DEL COMITE DIRECTIVO

La Sociedad Agrícola del Sur, de la ciudad de Concepción, organizadora de la próxima Exposición Agrícola e Industrial que se realizará próximamente en esa ciudad, continúa acti[illegible] los preparativos tendientes [illegible] m[illegible]ltado del torneo.

A juzgar por las noticias que han llegado hasta nosotros parece que esa Exposición será el exponente más hermoso del esfuerzo que en los últimos tiempos han desarrollado nuestros industriales y agricul[illegible]res.

Corresponde a la Sociedad Agrícola del Sur, en buena parte, los progresos alcanzados hasta la fecha y continuando su labor su Directorio se reune a menudo a fin de atender el trabajo que se ha impuesto.

Por su parte el Comité de Exposición formado por conocidos industriales y agricultores de Concepción, secunda eficazmente las labores de esa Sociedad.

Damos a continuación los principales acuerdos tomados por este Comité en su última reunión celebrada el 30 del mes pasado.

La inauguración de la Exposición tendrá lugar el 4 de Diciembre próximo.

Enviar circulares a los distintos criaderos de animales, industriales, fabricantes e importadores de maquinarias agrícolas, expresándoles que la Exposición se inaugurará en la mencionada fecha.

Solicitar del general de la División, cooperar a la realización de la Exposición, ayudando al arreglo del camino por medio de la tropa de la guarnición.

Mandar al Administrador de la 4.a Zona de los Ferrocarriles del Estado, un telegrama solicitando que, a la brevedad posible, ponga a disposición de la Compañía Maderera Malvoa, en Freire, dos carros de 20 toneladas para el acarreo de las maderas.

VIDA ESTUDIANTIL

LIGA ESTUDIANTIL CONTRA EL ALCOHOLISMO. —Cítase a todos socios para hoy a las 6 P. M., en el local de la Federación, Ahumada 73, (4.o piso).

CENTRO DE ESTUDIANTES DE FARMACIA. — Cítase a sesión ordinaria de asamblea general para el Martes, 2, a las 3 y media P. M. en el Club de Estudiantes, Ahumada 73.

CIRCULO DE ARTES Y LETRAS. CARLOS PEZOA VELIZ. —El Domingo pasado, celebró sesión el Ateneo.

Todos los trabajos depertaron un vivo interés, recibiendo algunos, aplausos especiales.

A continuación damos un detalle de los más sobresalientes:

"En la hora última"; "Mi perdón y "Tu recuerdo", del señor Rosamel del Valle, que próximamente publicará su libro "Los poemas lunados". Los versos jocosos "La fuga del moño", y "Ausencia", del señor Juan Florit M. "¡Hosanna"!" y "El espíritu de un mártir", (Domingo Gómez R.), del señor J. Armando Nievas A. "El hielo de la muerte", del señor Gerardo Moraga B. "Tu calle" y "Cansancio", del señor Oscar Jara A. "A un amigo", del señor Alejandro Guerrero C. "Destino", del señor Otto Moser S. "Soneto", del señor Urbano 2.o Donoso. "Misterio", de Gustavo Campaña G. "En el campo", "Perfiles de artista" y "Ultra", de Joaquín A. Palacios, etc.

BAILE ESTUDIANTIL. — El Centro de Estudiantes de Linares, en su última sesión acordó celebrar el tercer aniversario de su fundación con un baile, que tendrá lugar el 7 de Noviembre en el Pabellón París, de la Quinta Normal.

La música estará a cargo de una banda militar y de distinguidas pianistas.

Las señoritas y señoras tendrán entrada libre.

La comisión organizadora está compuesta de los señores: Julio Chacón del Campo, Ruperto González Vega y Guillermo Mahú.

—Se nos encarga citar a junta general para hoy a las 9 y media de la noche en los salones del Club de Estudiantes, Ahumada N.o 73.

LA VELADA DE ANOCHE EN EL INSTITUTO PEDAGOGICO. — Colocación de la placa de bronce obsequiada por los alumnos. — Como estaba anunciado, anoche se llevó a efecto en el salón de actos del Instituto Pedagógico, una interesante velada literario-musical, con motivo de la entrega de una hermosa placa de bronce que los alumnos del Liceo Nocturno Federico Hanssen, que funciona en el local del Instituto, hacían a la dirección de este establecimiento.

Se desarrolló el programa anunciado con gran éxito.

El presidente del Centro, abrió la manifestación con un sobrio discurso, e hizo entrega de la placa de bronce. Usaron a continuación [illegible] palabra el rector del Liceo Nocturno, el estudiante y poeta panameño residente entre nosotros, señor Raul de Roux, quien emitió conceptos elogiosos para nuestro país. Hablaron también el presidente del Centro de Pedagogía señor Manuel Diez y el vice-presidente del Centro del Liceo Nocturno señor Hugo Fortin.

Durante su disertación, el señor Roux agradeció muy sinceramente el obsequio que hacían a la dirección del establecimiento, los alumnos. Recordó que durante su estada en Chile, ha podido comprobar el adelanto que hay en materia de instrucción que, a pesar de la árdua y tesonera labor de los educandos, no decae el entusiasmo ante el desarrollo de sus conocomientos.

Finalmente, el orador tuvo frases de aliento para todos sus alumnos a quienes les encareció que no decayecen ante su labor en pro del mejoramiento educacional del país, a pesar del buen pie en que se encuentra actualmente.

COLMENA

CERA ESTAMPADA

CURSO DE APICULTURA BRUNNER

Colmenas Brunner y Langstrhon reformadas, Mascarillas y extractores. Todos los útiles de Apicultura

AROSTEGUI Hnos. :-: Manuel Rodríguez 854 :-: Santiago

Este aviso sale diariamente en la Sección Económicos de todos los diarios.

GUIA PROFESIONAL

ABOGADOS

ARTURO ALESSANDRI / ARTURO ALESSANDRI R. / FERNANDO ALESSANDRI R. / VICTOR ACEVEDO L. Domicilio y estudio: Delicias 1158. De 9 a 11.30 y 4 a 6. Teléf. Inglés 1414. Nac. 1823

ALFREDO ALDUNATE ECHEVERRIA Galería Alessandri 17. Casilla 1949. Teléf. 2241. 2185-O-30

ERNESTO BARROS JARPA / CESAR JIMENEZ FUENZALIDA Gálvez 88. Teléfono 1845.

LUIS MALAQUIAS CONCHA S. Asuntos civiles, criminales, accidentes, apelaciones. Compañía 1065. Casilla 1088.

CLARO Y Cía. Luis Claro Solar, Samuel Claro Lastarria, Héctor Claro Salas, Fernando Claro Salas. Morandé 231. Teléfono 2355.

NAZARIO CHACON DEL CAMPO Morandé 466. Teléf. 966. Cas. 3211.

PEDRO DAZA BRANTES Morandé 440. Casilla 2281.

ALBERTO DURAN B. / LEONIDAS DURAN B. Santo Domingo 1145. Cas. 2914.

ROBERTO DE PETRIS San Diego 65. Teléf. 156. Cas. 4044. Juicios civiles, criminales, de comercio, asuntos jurisdicción voluntaria.

FERNANDO ERRAZURIZ TAGLE Notario-abogado. Bandera 345. Casilla 926. Teléf. 3324. Desde las 9 A. M. hasta las 6.30 P. M.

JORGE ERRAZURIZ TAGLE / LUIS A. QUINTEROS T. Amunátegui 301. Teléf. 633. Cas. 2592.

HERMAN ECHEVERRIA C. Moneda 1148. Teléf. 3421. Domicilio. Carrera 172. Teléfono 1594.

LADISLAO ERRAZURIZ / HERNAN LEIGH BANADOS De 3 a 5. Alameda 1902.

NICANOR ELGUETA N. Galería Alessandri 19 A (altos). Teléfono Inglés 536.

DANIEL FELIU y OSCAR FELIU H. Merced 557. Teléf. 582. Cas. 3177.

FERNANDO FIGUEROA VIAL Galería Alessandri 24. Piso 2.o. Casa 5.

GALV. GALLARDO NIETO Ahumada 168, altos. Teléfono 2343.

JORGE GALLARDO NIETO Asuntos civiles y criminales. Se trasladó Morandé 244.

EDUARDO GREZ PADILLA Catedral 1245. Teléfono 1144.

MANUEL GAETE FAGALDE Notario-abogado. Huérfanos 1242. Teléfono Inglés 1355. De 9 a 13.30. Domicilio: Vergara 261.

MARTIN Y HERNAN FIGUEROA ANGUITA 717 San Antonio. Teléfono 1681.

OSVALDO HEVIA L. Morandé 244. Casilla 1831.

GUSTAVO KALTWASSER DIAZ Huérfanos 1175. Casilla 855.

BERNARDINO LEIVA Abogado. Bandera 552.

MIGUEL LUIS LAGOS Abogado Banco Hipotecario de Chile. De 11-12 y de 3 a 4. Casilla 1455.

LORENZO MONTT / AMBROSIO MONTT WILMS Compañía 1207. Teléfono 2307.

MANUEL MERINO E. / LUIS MERINO L. Agustinas 584. Teléf. 2077. Casilla 2407. De 4 a 5.30.

MANUEL OLIVA Galería Alessandri 15 A. Juicios civiles, de comercio y criminales.

ANTONIO PLANET C. Abogado. Especialmente cuestiones comerciales. Estudio: Bandera 575, oficina 34. Casilla 4024. Teléfono Inglés 1137. 3 a 5 P. M.

ALFONSO REVECO Alegatos Corte Suprema. Apelaciones. Nueva York 59 (frente Bolsa Comercio). Teléfono 455.

CARLOS SALAS HERRERA Abogado. Bandera 552. Casilla 3364. Teléfono 2177.

LISANDRO SANTELICES E. Morandé 460. Especialmente: Particiones, juicios sobre propiedades y estudio y arreglo de títulos.

ENRIQUE TAGLE MORENO Estudio. Compañía 1223.

EMILIO TAGLE RODRIGUEZ Abogado. Huérfanos 840. Teléfono 2018. Atiende preferentemente asuntos comerciales y mineros.

LEOPOLDO URRUTIA Bco. Hipotecario de Chile, de 2-5. Domicilio: Santa Rosa 128. Teléfono 2223.

HUMBERTO YAÑEZ VELASCO Compañía 1223. Teléfono 1614.

LUIS VALENZUELA DIAZ / J. ANTONIO VALENZUELA DIAZ Compañía 1264. Casilla 22.

INGENIEROS

C. GARCIA CROSS Ingeniero de Minas. Estudios en Estados Unidos. Especialidad minería de oro. Teléfono 1893. Huérfanos 1759.

ALFREDO LEA-PLAZA Santiago. Huérfanos 2331. Oficina Moneda 1168. Teléfono 137.

MEDICOS

Dr. ARNELLO Cirugía, anestesia general, Venéreas. García Reyes 17. De 12-3. Hospital San Vicente 4-6.

Dr. LEONIDAS AGUIRRE A. Especialista enfermedades niños y afecciones pulmonares. De 10-11 y 1.30-3.30. San Francisco 116.

Dr. AMENABAR OSSA Oculista, 14 años Europa, 3 años Médico Director Hospital de Ojos Conaado Stafford (Inglaterra). Merced 494. De 1.30-4. Teléfono 602.

Dr. ITALO ALESSANDRINI I. Cirugía y Ginecología. Consultas 1 a 3. Merced 324. Teléfono 3555. 1015-Nov. 30

Dr. BISQUERT Vías urinarias, Sífilis. Moneda 853. De 3 a 6. Casilla 2563.

Dr. BORQUEZ SILVA Estudios Europa. Pulmón, corazón, Estómago, Intestinos. Rayos X. 3 a 4. A. Prat 80. Teléf. 19, Matadero.

Dr. CARLOS BOLIVAR S. Medicina general. Delicias 210. De 1 a 3.

Dr. JULIO BUSTOS Médico de Ciudad de Santiago.— Medicina interna, niños, sífilis. Recoleta 707. De 2 a 4.

Dr. I. DIAZ MUÑOZ S. Medicina general. Vías urinarias. Consultas de 2-4. Bandera 574.

Dr. ARTURO BARRAZA A. Vías urinarias, sífilis. Puente 557. De 3 a 6.

Dr. BRAGA CASTILLO Rayos X. Merced 136. Teléfono 1393. Consultas: de 9 a 10 y de 1 a 4.

Dr. CORREA CORTES Medicina interna, Sífilis, Afecciones externas de la vista. 2-5. Echaurren 48.

Dr. CAMPOS MENDEZ Medicina interna. Enfermedades y desórdenes sexuales. De 10 a 3. Santo Domingo 2177.

Dr. MANUEL CALVO MACKENNA Médico Pensionado San Vicente. 1 a 3. Santo Domingo 1412. Teléfono 596.

Dr. R. CASTAÑON SALINAS Jefe Policlínica Prof. García Guerrero. Medicina interna. De 6 a 7. Avenida España 167.

Dr. PEDRO CONTRERAS A. Consultas: Lunes, Miércoles y Viernes: 2-4. Compañía 1470.

DOCTOR CHARLIN Enfermedades de la vista. Compañía 2115. Consultas: de 3 a 6 P. M.

Dr. LEONIDAS CORONA T. Laboratorio Clínico, Delicias 868 (frente a Estado). Consultas: de 4 a 6. Teléfono 2483.

Dr. W. E. COUTTS Sífilis, Vías Urinarias. Consultas: de 3 a 5. San Martín 372.

Dr. CASTRO OLIVEIRA Garganta, nariz, oídos. Estado 62. De 3 a 6.

Dr. ALDO CONTRUCCI Estudios en Europa. Medicina interna, Sífilis. San Antonio 451. De 2 a 4. Teléfono 188, Providencia.

Dr. GARCIA COLLAO Estudios Europa. Ojos, Nariz, Garganta y Oídos. San Antonio 148, frente Teatro Municipal.

Dr. CASTAÑEDA IGLESIAS Ex-médico residente Hospital de Niños, Catedral 1882. Teléfono 254. 1.30 a 3.30.

Dr. DIAZ VELASCO Medicina interna Niños, Sífilis. 1 a 4. Vergara 474. Teléfono 236. Parque.

Dr. A. DIMITSTEIN G. Medicina general, especialmente Corazón, Estómago, y Pulmón. De 1 1|2-5. Delicias 1475. Se atienden llamados nocturnos.

Dr. EUGENIO DIAZ LIRA Cirugía de niños y ortopedia.— Agustinas 1270. Teléfono 2285.

Dr. RICARDO DONOSO Estudios en Europa. Medicina interna, especialmente pulmón, corazón. Agustinas 619. De 1.30 a 3.30.

Dr. ESPINA Rayos X. Medicina interna. Estudios Europa. Delicias 1228 esquina Gálvez. Teléfono 2152. De 1.30 a 4.

Dr. JULIO EASTMAN Catedral 2873. De 1.30 a 3.30. Teléfono 2637. Casilla 1571.

Dr. FUENZALIDA BRAVO Profesor de enfermedades niños. Merced 560. Teléfono 1721. De 2 a 4.

ARTURO FRITZ Medicina general. Jefe Policlínica. Piel y sífilis. De 3 a 5. Huérfanos 1353.

Dr. ENRIQUE GONZALEZ H. Estudios en Europa. Especialmente estómago, intestinos, hígado, diabetes, obesidad y reumatismo. Ejército 660. Consultas: 2-4.

DOCTOR GIANELLI ESTUDIOS EUROPA. Sífilis, Piel, Vías urinarias. 21 de Mayo 562. Consultas de 2 a 6.

Dr. ARISTIDES GONZALEZ C. Prof. extraordinario. Obstetricia, enfermedades señoras. 1-3. Cas. 1551. Teléfono 2789. San Martín 272.

GONORREA E IMPOTENCIA Debilidad vital y gonorrea con sus afecciones, prostatitis, supuraciones por más crónicas que sean, se curan en pocos días, garantida. Sistema nuevo, Dr. Winkelman. Alameda 880.

Dr. ERNESTO GREENE Estudios Europa. Cirugía, ginecología. Consultas: 2-4. San Martín 509, esquina Catedral. Teléfono 2860.

Dr. HERRERA ROGER Médico Hospital de Niños. Teléfono 2679. Delicias 2558. De 1 a 3.

Dr. F. ROMERO AGUIRRE Partos. Enfermedades señoras. Cirugía. Catedral 2429.

Dr. ALEJANDRO INFANTE Enfermedades niños. Médico Hospital Niños San Luis. Consultas: 1-4. Delicias 253.

Dr. AGUSTIN INOSTROZA Cirugía, Ginecología, Sífilis. De 5 a 6. Puente 559.

A. ICAZA BARROS Médico cirujano. Bandera 736.— Teléfono 233. Consultas: 5 a 6.30.

Dr. ROBERTO JARAMILLO B. Ejército 101. Teléf. 142, Parque.

RICARDO KUSCHEL S. Cirugía general. De 3-4, excepto Sábados. Merced 186. Teléf. 1344.

DOCTOR KONIG Neurastenia, Typhus, Corazón, Bronquitis. Calle Claras 549. 2-4.

Dr. A. KORNER ANDWANDTER Estudios en Estados Unidos. Cirugía, Ortopedia. Consultas: 2-4. Santo Domingo 623.

DOCTOR ADOLFO KAPLAN Rayos X, medicina interna, especialmente estómago. Ausente en Europa.

Dr. LAVAL Medicina interna. Rayos X. Delicias 1826. De 2.30-4. Teléfono 2844.

PROFESOR LUCO Enfermedades nerviosas y mentales. Merced 336. Consultas de 1 a 3.

Dr. MALBRAN Enfermedades mentales y nerviosas. De 2 a 5. San Antonio 584.

Dr. MORAGA FUENZALIDA Medicina y cirugía de niños. Cochrane 118. Teléfono 2804. De 1 a 3.

Dr. MEZA OLVA Estudios Europa. Medicina interna, pulmón, corazón, riñones, sífilis. 2 a 4. Dieciocho 268. Domicilio: Vicuña Mackenna 955. Teléfono Santa Elena 9.

Dr. JUAN MONTENEGRO M. Enfermedades niños. De 2 a 4.— Compañía 1770. Teléfono 2120.

Dr. MONTERO Prof. Dermatología, Sifilografía, Piel, Sífilis, génito urinarias. Prat 308.

Dr. ITALO MARTINI Z. Ojos, oídos, nariz y garganta. Delicias 411. Consultas: 2 a 4

Dr. LUIS G. MIDDLETON CRUZ Oídos, nariz, garganta. Trasladóse: Miraflores 540. De 4 a 6.

Dr. JULIO MOORE F. 1.30-3.30. Niños, sífilis. Vergara 155. Teléfono 3074.

NEUMOTORAX ARTIFICIAL Tratamiento Tuberculosis pulmonar. Dr. Moreno. Estudios Europa. Recoleta 561. De 2.30 a 4.30.

Dr. MOUAT S. Ginecología, partos. Ex-Jefe Clínica Ginecológica Dr. Korner. Brasil 25.— De 1 a 4.

Dr. OHLERICH Titulado Alemania y Chile. Medicina general adultos y niños. Teléfono 332. Consultas: 2 a 4. Teatinos 332.

Dr. DAVID PULIDO Enfermedades niños. Santo Domingo 1646. Teléfono 2152. Consultorio: Santo Domingo 1695. 1-4.

Dr. OTTO PHILIPPI Enfermedades niños. Santo Domingo 820 esq. San Antonio. Consultas: 1 a 3. Teléfono 2415.

PROFESOR PARDO Cirugía y enfermedades de señoras. Consultas de 2 a 4. Ejército 119.

Dr. OSCAR PERALTA C. Arturo Prat 588. Consultas 2 a 4. Policlínica de 8 a 9.30.

Dr. PAREDES F. Especialmente enfermedades señoras. Jefe Policlínica Prof. Korner. Medicina. Cirugía Abdominal. Amunátegui 33. De 2-4.

Dr. PRUNES Estudios en Europa. Jefe de Clínica. Piel, sífilis, venéreas. Merced 490. Casilla 2894.

DOCTOR PANTOJA Medicina interna, corazón, pulmón, estómago, sífilis, 2-4 y 7-8. Sto. Domingo 1036. Teléf. 574. Domicilio: Monjitas 392.

Dr. RICARDO PERALTA G. Cirugía general, especialmente de niños. Claras 471.

Dr. MARCIAL PARADA Oídos, nariz, garganta. Delicias 1026. Teléfono 2844. De 3 a 5.

Dr. QUIROGA Enfermedades nerviosas y mentales. Puente 559. Consultas de 3 a 5.

Dr. EDUARDO DE RAMON Cirugía. Enfermedades señoras. De 1 a 3. Agustinas 1660.

Dr. NACIANCENO ROMERO Laboratorio Clínico. Bandera 574. Consultas 5 a 7. Casilla 3871.

Dr. JOEL RODRIGUEZ P. Estudios Europa. Medicina interna, especialmente estómago, intestinos. Rayos X, de 2-4. Amunátegui 559. Teléfono 2810.

Dr. MARCO A. SEPULVEDA R. LABORATORIO. Abierto a toda hora. Bandera 736. Teléf. 233. Exámenes completos: Orina, sangre, desgarro, etc. Investigaciones: tifus, difteria etc. Hemoculturas. Autovacunas

Dr. SCROGGIE Médico interno Hospital de Niños. Consultas: 2-4. Matucana 303 Teléfono Inglés 981-1771.

Dr. SANTANDER Estudios Europa. Enfermedades corazón, riñón, sífilis, especialmente estómago e intestinos. Examen del enfermo por rayos X y laboratorio. Moneda 821.

SIFILIS VENEREAS Y PIEL Doctor Félix Grohnert B. Castro 238. Consultas: 2-6.

Dr. OSVALDO SALAS C. Catedral 2529. Jefe Clínica Niños. Niños, adultos. De 1-3. Teléf. 2791.

Dr. CARLOS A. SOMMERS Enfermedades del pulmón. De 1-3. Catedral 2099.

SANATORIO PENSIONADO PARTICULAR. Av. Mtta 586—Tel. 97 (Matadero). Partos, operaciones, enfermedades de señoras, corazón digestivas, nervios, Morfinomanía: aislamiento y curación. Sala de operaciones, laboratorio electroterapia, Rayos X. Parque, jardines. Dr. AQUILES RIVEROS

Dr. STUARDO Estudios Europa. Enfermedades niños. De 1 a 4. Agustinas 1684. Tel. 2245.

J. SCHWARZENBERG L. Enfermedades niños. 1-3, excepto Jueves y Sábado. Merced 186. Teléf. 1344.

DOCTOR STOLTING Oculista, Médico recibido en Alemania y Chile, Compañía 1392. De 3 a 5.

Dr. SOTO PARADA Laboratorio Clínico. — Jefe Laboratorio Prof. García Guerrero. Exámenes completos: orina, sangre, etc. 2-6. Moneda 1035.

Dr. SUAREZ ALVAREZ Oculista. Jefe Clínica Ojos. De 1 a 3. Santo Domingo 1283.

Dr. TORRES TORRES Jefe Clínica Prof. Korner. Enfermedades señoras, cirugía, Catedral 1249. De 3 a 5.

Dr. UGARTE MONTES Medicina interna, cirugía, sífilis. Sotomayor 541, 1.30 a 3.30.

DOCTOR VARGAS SALCEDO Cirujano, Martes, Jueves y Sábado, 2-5, Teatinos 254. Teléf. 1060.

Dr. G. E. VIDAL S. Consultas 2 a 6 Delicias 2646.

Dr. WAUGH ALDUNATE 606 914 Estudios Europa. Medicina interna. Venéreas, Sífilis, Reacción Wassermann, 2 a 4 Catedral 1988.

Dr. ZUÑIGA C. Enfermedades señoras. Jefe Clínica Obstetricia, Avenida España 472. De 1-3. Teléf. 111. Parque.

Dr. WIREN Oído, nariz, garganta, Claras 471. 2-4. Policlínica, no funciona hasta nuevo aviso.

DENTISTAS

M. AYLWIN Estudios en Europa. EE. UU. — Carmen 175.

A. ARREDONDO REYES Delicias 2774 (Portal Edwards). Porcelanas, orificaciones, puentes. Trabajos garantizados.

Dr. CERDA LOPEZ Dentista. Trasladóse Santo Domingo 849. Consultas 9-12 y 2-6.

F. CASTRO C. Ayudante Escuela Dental. Puentes, coronas. Estado 250.

Dr. DE PETRIS Dentista. San Diego 65. Dentaduras fijas sin paladar, desde $ 50.

SALVADOR CASTILLO Jefe Clínica. Prótesis E. Dental. Moneda 1585.

CARLOS MAGOFKE Dentista. Ayudante Escuela Dental. Ahumada 68. Teléf. 2913. 1727-N.

AURELIO DE LA FUENTE Clínica Dental del doctor Valdés la Basterrica. Huérfanos 1616. Teléfono 1642.

MUÑOZ LOBOS Hnos. Extracciones sin dolor. Somnoformo, puentes, placas, tratamientos rápidos. San Diego 307-448.

MANUEL VEAS F. Trabajos rápidos. Extracciones sin dolor. 9-12 y 3-7. Prat 292.

CORIOLANO LARA VALLE Consultas: 2 a 6. San Antonio

JOSE MARIA SAAVEDRA Alameda 1313, pasado Teatinos.

DR. ROGAT PIORREA ALVEOLAR. Bolsa de Comercio Oficina 212-213

ESPECIALISTA EN PIORREA ALVEOLAR (Encías supurantes, dientes movibles). Consultas en Valparaíso Sábados. Condell 88.

ENRIQUE MORENO OLEA Especialista Clínica Dental Valenzuela. Huérfanos 1616. Teléfono 1642.

EDUARDO HOLLSTEIN Dentista. Catedral 1787.

VICTORINO ALONSO Dentista. Estudios en Filadelphia. Moneda 1164.

J. A. CASTRO OLIVEIRA / R. CASTRO OLIVEIRA Estado 62

Dr. HUMBERTO DEL POZO LUQUE Regresó. Atiende a su clientela en Agustinas 853, de 8 a 12 y

Dra. ELVIRA ROSAS S. Dentista. Bandera 76.

ALEJANDRO VALENZUELA DIAZ Ayudante Escuela Dental. Extracciones, somnoformo. Electroimán contra Piorrea. Morandé 131.

SALAZAR ROIJERS Dentista. Alameda 2740. Garantiza rapidez, duración. Dentaduras en 24 horas.

ARQUITECTOS

EDUARDO TASSO Construcciones, transformaciones, reparaciones. Honorarios 8%. Planos, presupuestos. Morandé 111.

MATRONAS

CARMELA ALFARO ZUÑIGA Atiende llamados de provincia. Cóndor 1172.

M. AVILA Matrona ginecologista, atiende enfermas toda época embarazo, pensionistas. Cueto 362.

CLINICA PRIVADA DE OBSTETRICIA Señora Reyes, Matrona ginecologista. Establecimiento moderno. Atendido por dos cirujanos especialistas. Recibe enfermas todas partes del país. Curaciones internas. Partos indoloros. Absoluta reserva. Asistencia a domicilio. Esmeralda 636.

CLINICA Ana G. de Vargas Barrera. Partos, enfermedades señoras. pensionistas. Cochrane 985.

Consultas Gratis Me dedico en los alumbramientos sin dolor y dolencias femeninas. Las señoras en estado interesante pueden disponer de dormitorios higiénicos, luz, baño y pensión, por $ 5 diarios. — Avenida Matta 1127. Instituto Doctora

CELIA CASTILLO Clínica Privada. Recibo pensionistas. Atiendo llamados fuera Santiago. Unión Americana N.o

CONSULTORIO FEMENINO Sara Novoa. Partos desde Curaciones, Inyecciones. Pensionistas. Nataniel 588.

Mme. E. FRAGNAUD Matrona francesa Consultas de 1 a 5. Manuel Rodríguez 647.

CARMELA TORO G. Pensionistas. Curaciones. Atiende a toda hora. Matucana 640.

MATRONA ERAZO Huérfanos 2460. Partos. Enfermedades señoras, Raspaje, Curaciones, Inyecciones. Consultas absolutamente privadas. Recibo pensionistas.

AMELIA GUTIERREZ Partos, llamados provincias, curaciones. Camilo Henríquez 109, próximo Rancagua.

DELFINA GONZALEZ Chacabuco 615. Atiendo toda época embarazo, pensionistas, economía, secreto profesional, llamados provincias.

PENSIONADO MENARES Pensionistas. Partos. Pensión $ 85. Curaciones, masaje médico. Cochrane 846.

J. MORENO Clínica. Especialidad curaciones internas. A. Prat 1519.

ROSA MONTOYA Enfermas, pensionistas, atención médica permanente. Operaciones. Inyecciones, Curaciones. Maestranza 283.

"PENSIONADO MURFFI" Especialidad enfermedades señoras. Partos. Pensión desde $ 40. Curación flores blancas. Cobro después mejorada enferma. Inyecciones. Exámenes gratis. San Diego 360.

MERCEDES ROJAS San Diego 932. Recibe enfermas cualquier tiempo. Consultas privadas. Precios módicos.

CLINICA "Dra. VICENTINA" Especialidad enfermedades de señoras. Curación catarro, flores blancas. Pensionado higiénico. Asistencia completa: $ 50. Exámenes gratis. San Diego 57.

VARIOS

VELLO DE LA CARA.—EXTRACCION RAPIDA Y SEGURA Masaje facial de belleza. Curación de la piel seca o grasosa. Consultorio Femenino de Cultura Física.—Santo Domingo 846

MASAJE-MEDICO. — BELLEZA CIENTIFICA. — PEDICURIA ESPECIAL Enseñanza y tratamiento. Secciones privadas y completamente independientes. Rápido aprendizaje. Facilidades. Pida prospectos. Escuela Nacional de Masajistas. Director: Profesor Gascogne. Estado 250.

ORQUESTAS Proporciono para casamientos, bailes, etc. — Clodomiro González Manuel Rodríguez 741. 1866-D-1

EDUCACION

MANIFESTACION A DON BENJAMIN MARDONES. — Se han continuado recibiendo adhesiones a la manifestación de simpatía que los colegas, ex-discípulos y amigos, del señor Benjamín Mardones, director del Instituto de Comercio, le ofrecerán el próximo Sábado, 6, con motivo de haber cumplido este distinguido educacionista cincuenta años de servicios en la enseñanza pública.

Las personas que hayan adherido y las que deseen hacerlo, pueden pasar a recoger las tarjetas correspondientes en Amunátegui 126, local del Instituto de Comercio, donde se las atenderá a cualquiera hora del día.

SOCIEDAD NACIONAL DE PROFESORES. — Presidió la última sesión el señor Galdames y se dió cuenta:

1.o De numerosas adhesiones de colegas de la capital a la manifestación que se hará al profesorado primario; 2.o De una nota por la cual la Unión Pan-Americana, de los Estados Unidos, agradece los estatutos de la Sociedad Nacional de Profesores, el folleto jubilación del profesorado y la colección, de tarjetas postales conmemorativas de XXV aniversario del Instituto Pedagógico, que se le enviaron hace poco; 3.o De la nómina de cinco socios que tienen derecho a eximirse del pago de las cuotas sociales por determinado tiempo, por haber presentado cierto número de socios.

Se tomaron los siguientes acuerdos: 1.o Fijar la manifestación a los profesores de instrucción primaria para el Sábado 27 de Noviembre; 2.o Eximir del pago de cuotas sociales a los socios indicados por el señor tesorero por el tiempo reglamentario. 4.o Solicitar del Consejo de Instrucción Pública que determine para todos los establecimientos de su dependencia una tarde única de la semana con el fin de que los estudiantes puedan dedicarse a los juegos deportivos, y que dicha tarde sea la del Jueves o la del Miércoles. 5.o Dirigir al doctor don Rodolfo Lenz una nota de congratulación por haber cumplido treinta años en el servicio de la instrucción pública. 6.o Designar una comisión compuesta de los señore sAguilera, Alcayaga, Arancibia y Pérez (don Luis), para que indique la manera de dar forma a la idea de acuñar una medalla conmemorativa que se iría obsequiando a todos los socios al cumplir los treinta años de servicios en la instrucción. 7.o Dejar sobre tabla para la sesión próxima la reglamentación de los profesores jefes.

BOX

EL MATCH DEL SABADO PROXIMO. — Gumboath-Smith-Calvin Respress. — Nuestro mundo boxeril está completamente dividido respecto al futuro vencedor en la competencia Gumboath Smith-Calvin Respress, a verificarse el Sábado próximo en el Hippodrome Circo, confiando algunos en la lijereza del segundo y otros en la potencia de los golpes del primero.

Smith subirá al ring con 88 kilos y dirigido por Daly; y Respress con ochenta y cuatro, presentado por Heriberto Rojas.

La pelea ha sido fijada a 15 rounds, y será, fuerte desde su comienzo, ya que está en el ánimo de los rivales, que ni siquiera se conocen, el hacer una pronta liquidación, lo que elevaría muchísimo al triunfador que quedaría entonces en condiciones de medirse con Firpo y otros campeones de peso pesado de fama en Estados Unidos que tienen anunciada su visita a este país para los primeros meses del año próximo.

Jack Martínez, el manager de Gumboath Smith tiene la mayor fe en su pupilo y cree que el Sábado ha de hacerse el favorito de nuestro público por su caballerosidad en el tablado y por los conocimientos que lucirá ante un rival de la calidad del negro Respress.

Como preliminares la Empresa Ratinoff presentará la revancha a 6 rounds entre Abelardo Hevia y Aquiles Marchant y un match a 8 vueltas entre Julio Navarro y José Portela, jóvenes que de tanto crédito gozan entre nuestros amateurs.

LOS CAMPEONATOS NACIONALES DE AMATEURS. — La segunda serie se efectuará el próximo Jueves. — El próximo Jueves se efectuarán, en el Hippodrome Circo, doce matches, entre los aficionados inscritos en los campeonatos para elegir nuestra representación al primer certámen sudamericanos de aficionados que se realizará a fines del presente mes en la ciudad de Montevideo.

En el programa figuran varios de nuestros mejores aficionados, destacándose dos matches en que actuarán Guillermo Osorio, que tan brillante papel hiciera el Jueves pasado frente a Luis Fernández, Carlos Abarca, uno de nuestros mejores peso pluma, que obtuviera un recordado empate con el popular Froilán Rojas y por fin se presentará Arturo Palacios contra Florentino Fritz.

En vista del éxito obtenido con los precios populares en la velada del Jueves pasado, la Federación ha acordado que se fijen para esta nueva pista los mismos precios.

La Comisión de Box nos encarga avisar a los inscritos en el programa, que atenderá todo los días de 6 a 8 de la tarde cualquier reclamo, en su local de la calle Nueva York 63.

MANUEL FUENTES, DESAFIA. — Después de una jira boxeril por el norte, en la que obtuviera buenos triunfos sobre los mejores pugilistas de su categoría, tales como Bastías, Plané y otros, ha regresado a Santiago el pugilista Manuel Fuentes. Ayer nos ha visitado y hemos podido comprobar sus victorias, pidiéndonos a la vez desafiemos en su nombre a Jhon Walter, Mario Beiza y Carlos Arancibia. Pueden contestar por la prensa.

CENTRO DEPORTIVO "URSUS". — Este Centro como lo ha venido anunciando, está organizando un campeonato de aficionados peso pluma para socios de los centros afiliados a la Asociación de Centros de Box, como igualmente para no afiliados y particulares cuyo principal premio consiste en un cinturón de oro obsequiado por el director honorario de este Centro, señor Ramón Ravest Hurtado.

La primera reunión de delegados que han sido invitados tendrá lugar hoy, a las 9 P. M. para finiquitar las bases de esta competencia.

Rogamos a todos los centros que por algún motivo no les haya llegado la circular se den por invitados.

CENTRO BENJAMIN TALLMAN. — Gabriel Valenzuela (Q. E. P. D.). — El 15 de Noviembre, cumple un año que ha dejado de existir el socio director del Centro Deportivo Benjamín Tallman don Gabriel Valenzuela, por tal motivo el Domingo 14 del presente el Directorio del Centro, verificará una romería a la tumba del malogrado deportista, y en ella depositarán una sencilla corona de flores.

PRESENTACION DE UNA BOXEADORA. — El Jueves pasado, debió llevarse a efecto la presentación de la alumna más aventajada de la sección box del Centro Tallman, señorita Flor María Oros, pero debido a inconvenientes de última hora no pudo presentarse, lo hará el Miércoles 3 del presente en el Centro Tallman, San Francisco 685.

CAMPEONATO INFANTIL DE BOX. — Corresponden pelear mañana Miércoles, el desempate a los señores Alejandro Garín del Tallman y Julio Bahamonde del S. Cazorso por el campeonato infantil de box. Habrán tres interesantes preliminares.

Biblioteca Popular
JOSE BERNARDO SUAREZ

CHILOE ESQ. ÑUBLE

Abierta de 2 a 9 P. M.

Agradece cualquier envío de obras que se le haga.

INSTITUTO DE CONTADORES DE CHILE

HUERFANOS 1328, INTERIOR. — CASILLA 1175. — SANTIAGO

EVARISTO MOLINA, Director

Este establecimiento es el más antiguo y reputado del país, por su **enseñanza individual y práctica** en la preparación de **Adultos, Jóvenes y Niñas, en carreras profesionales, cortas y lucrativas.**

Durante todo el año funcionan **Cursos Diurnos y Nocturnos** y se enseña también por **Correspondencia** a personas residentes en provincias, campos o montañas.

Se enseña Comercio, Contabilidad, Aritmética, Arte de Calcular, Algebra Financiera, Caligrafía, Redacción, Taquigrafía, Máquina de Escribir, Estadística, Administración Financiera, Ciencias Económicas, etc. Se disciernen **Diplomas Profesionales.**

Matrícula permanente para alumnos de todas edades, a partir de 13 años.

Además, el Director, que es miembro de la Facultad de Leyes, atiende con exactitud, seriedad y discreción, toda consulta de trabajo del ramo en su **Oficina de Contabilidad**, desde el punto de vista jurídico y comercial: inventarios, balances, arreglo de libros, liquidaciones, arbitrajes, informes, cálculos mercantiles, estudios financieros, redacción de estatutos, escrituras sociales, etc. P-

Propuestas Públicas

Pídense propuestas públicas por pasto, afrecho y cebada o avena para la caballada de las policías fiscales, durante el año de 1921. Dichas propuestas serán abiertas el 17 de Noviembre próximo.

Bases y antecedentes en la Inspección General de Policías (Sección Forraje), Cerro N.o 143.

EL INSPECTOR GENERAL. 17-N

MOTORES A PARAFINA "Z"

De 1 1/2, 3, 6, 10 y 15 H. P.

BOMBA TYPHOON

Fairbanks, Morse & Co.

Para irrigación; servicio de agua casa campo; industrias, etc.

SPENCER & WATERS - Huérfanos 945-Santiag

COMERCIO

MATADERO PUBLICO

ENCIERRA DE HOY

Noviembre 1.o

Ganado mayor	
Bueyes	46
Novillos	94
Vacas	107
En vara	55
Total	302

Ganado menor	
Corderos	703
Id. en vara	12
Cerdos	76
Terneros	32
Id. en vara	1
Total	825
Total general	1127

ENCIERRA PARA HOY

Vacunos	
Entrados	219
Quedados muertos	43
Total	362
Ovejunos	
Entrados	909
Quedados muertos	—
Total	909
Cerdos	
Entrados	126
Quedados muertos	—
Total	126

PRECIOS DE LAS CARNES:

		Por Kilo		
Carne buey	1.a	1.75	a	1.78
Id. id.	2.a	1.60	a	1.70
Id. id.	3.a	0.90	a	1.30
Novillo	1.a	1.73	a	1.76
Id. id.	2.a	1.60	a	1.70
Id. id.	3.a	0.90	a	1.30
Vaca	1.a	1.75	a	1.78
Id. id.	2.a	1.60	a	1.70
Id. id.	2a	1.60	a	1.70
Id. id.	3.a	0.90	a	1.30
Cordero	1.a	1.60	a	1.70
Id. id.	2.a	1.20	a	1.40
Id. id.	3.a	0.80	a	1.00
Oveja	1.a	1.00		
Id. id.	2.a	0.80	a	0.90
Id id.	3.a	0.40	a	0.60
Cabro		no hubo.		
Cabro	1.a	0.80	a	0.90
Id. id.	2.a	0.80	a	0.70
Id. id.	3.a	0.30	a	0.50
Cerdo	1.a	2.00		
Id. id.	2.a	1.80	a	1.90
Id. id.	3.a	1.40	a	1.60
Grasa en rama		1.30	a	1.40
Sebo ovejuno		0.80	a	1.00
Cuero de vacuno, macho		1.10	a	1.50
Id. hembra		1.50		
Id. ovejuno pesos docena		25	a	50

GUIA

DE CORREDORES DE LA BOLSA DE COMERCIO

LUIS RAMIREZ SANZ
AUGUSTO OVALLE CASTILLO
Bandera 55. Teléfono 2511.

CARLOS DUVAL
Bandera 57. Int. 11. — Teléfono 1812.

OSCAR VALENZUELA VALDES
Bolsa de Comercio. Int. 20. Tel. 2558.

RAFAEL UNDURRAGA OVALLE
Bolsa Comercio Ofic. 32. Tel. 2200

FRANCISCO Y ALBERTO HUERTA CIFUENTES
Calle Bolsa 66. Int. 24. Tel. 1118

HECTOR HERREROS
DOMINGO AMUNATEGUI
Bandera 71. Casilla 3149.

ALBERTO ROJAS E.
RAUL ROBLES L.
Calle Bolsa N.o 60. Int 33.

RICARDO VALDES
Bolsa Comercio Of. N.o 33. Tel. 3194

FLRENCIO VILLAMIL C. y Cía
Calle Bolsa 82. Int. 31. Tel. 2664

IRARRAZAVAL Y SUTIL
Bandera 36. Tel. 26. Casilla 2862

PEREIRA Y VALDES
Calle de la Bolsa N.o 39.

ROBERTO EYZAGUIRRE
Morandé 227. Tel. 1682. Casilla 476

JOSE URETA VALDES y Cía.
Bolsa Comercio 21. Teléfono 3333.

JORGE Y RICARDO ASTABURUAGA LYON
Calle de la Bolsa 74. Int. 27. Tel. 3444.

ARTURO WALKER
Moneda 1120. Teléfono 3423.

AGUSTIN LLONA C.,
VICTOR UGARTE A.
Calle Bolsa 49. Cas. 2341 .Tel. 148

JULIO RIPAMONTI
RAMON ACHONDO
Bandera 78. Casilla 166. Tel. 3428.

ALBERTO FABRES
Morandé 327. Casilla 153. Tel. 928

LUIS ARIZTIA S.,
ROBERTO DONOSO B.
Bandera 78. Gal. de la Bolsa Of. 30

PAPEL DE SEDA

PARA CORONAS Y FLORES

en 10 colores, resmas de 240 pliegos.

Resma: $ 13

PAPEL VOLANTIN

EN DIEZ COLORES

Resma 200 pliegos.

Resma: $ 6

CASA RUSA, PUENTE 670 2-N

Nervios excitados

se tranquilizan con nuestro

ELIXIR POLIBROMURADO

Exija nuestra marca

Laboratorio Chile

Avenida Ecuador 3575

SANTIAGO

1-N

TRAJES DE PRIMAVERA GRAN VENTA DE SALDOS

Lote Especial

EN VENTA EN NUESTRA SECCION DE LUJO

Pasaje Matte N.o 10

UN SURTIDO de vestidos, trajes sastre y abrigos de gran lujo, en lanas y sederías de alta novedad, modelos todos de las más grandes casas de París, a los precios extraordinarios de $ 500 a

325 00

OCASIONES EXTRAORDINARIAS
— EN —
Confecciones para Señoras

UN SURTIDO de vestidos y trajes sastre en lanas negras y de color. Paletoes en sarga negra y azul marino. Capas de viaje en gabardina inglesa $ 69 00

UN SURTIDO de trajes sastre y de vestidos, en lana negra y colores de moda $ 95.00

UN SURTIDO de vestidos en lana negra y de color. Trajes sastre en negro, marino y fantasía, forrados en seda $ 125.00

UN SURTIDO de paletoes en tafetán y en satín de seda y vestidos en ricas sederías $ 150 00

UN SURTIDO de paletoes en muaré y en satín de seda. Vestidos en velo de seda y en espumilla china $ 195 00

UN SURTIDO de trajes sastre en lanas muy ricas. Vestidos en lanas, jerseys y sederías. Paletoes en gabardinas, modelos muy elegantes $ 250.00

CASA FRANCESA

2-N

Avisos de Vapores

Compañía Nacional de Vapores

El vapor rápido de pasajeros

"QUITO"

(Cap. C. Gallardo) saldrá el **SABADO 6 DE NOVIEMBRE** para llegar a:

COQUIMBO, EL 7; CALDERA, EL 8; CHAÑARAL, EL 8; ANTOFAGASTA, EL 9. MEJILLONES, EL 10; TOCOPILLA, EL 10; y ARICA, EL 11.

Recibe carga desde el Jueves 4 de Noviembre.

El vapor rápido de pasajeros, con instalación inalámbrica

"ITATA"

(Cap. C. P. Romeu), saldrá en **NOVIEMBRE** para: **COQUIMBO, TALTAL, ANTOFAGASTA, MEJILLONES, IQUIQUE y ARICA.**

Por fletes, pasajes y demás pormenores, ocurran al nuevo local de la Compañía: **CALLE BLANCO 1169** (Bajos del Palace Hotel). **Teléfono Inglés N.o 939.** Casilla 199, **VALPARAISO. — R. ONFRAY, Gerente.**

LINEA DE VAPORES DE GONZALEZ SOFFIA & CIA.

VAPOR RAPIDO AL NORTE

El vapor nacional de pasajeros:

"TALTAL"

(Cap. H. Olsen). Saldrá de Valparaíso en viaje rápido el **Miércoles 3 de Noviembre** a las 4 P. M., haciendo escala en:

Coquimbo, Taltal, Antofagasta, Iquique y Arica

Recibe carga desde el Martes 2 de Noviembre. También recibe carga en lanchas propias y valor declarado, firmando los conocimientos en tierra.

PASAJEROS.— Magníficas comodidades para pasajeros de Cámara y Cubierta.— Elegantes y cómodos departamentos independientes con todo servicio. Cocina de primer orden, absoluta limpieza y esmeradísima atención a bordo.

Por pasajes, fletes y demas pormenores, verse con:

RODRIGO DONOSO GRILLE
Galería Alessandri 237-B
Teléfono 2206
SANTIAGO

GONZALEZ, SOFFIA y Cía.
Calle Blanco N.o 849 nuevo. —
Teléfono 872
VALPARAISO

2-N

FERROCARRILES DEL ESTADO

Se solicitan propuestas públicas para el 25 de Enero próximo por: hilo salón blanco y amarillo, cáñamo en ovillos, tafiletes, badanas al lingue, cueros negros, tela pergamoid, alambre acerado, e id. galvanizado, brozas para formas, cartón gris, cueros para parches, cartulina blanca, cambral, corchetes, cuchillos Wilson, cartón para estereotipias, goma arábiga, goma dextrina, huincha para conducción, oro para dorar, papeles de imprenta, polvos de talco, id. para estereotipias, pasta para rodillos, paños nacionales para máquinas de rayar, tinta de imprimir, máquinas doble Universal, máquinas impresoras de boletos, tinteros para las másquinas impresoras de boletos y diversos otros artículos para imprenta.

Bases y antecedentes en el Departamento de Materiales y Almacenes (Estación Alameda).

Santiago, 19 de Octubre de 1920

18-E

PROPUESTAS POR CARBON FOSIL

Se piden propuestas públicas cerradas para la provisión de 200 mil toneladas métricas de carbón fósil a la Red Central Sur y 50,000 a la Red Central Norte, en conformidad a las bases y especificacionaes respectivas, que proporcionará el Departamento de Materiales y A

Las propuestas deben presentarse en el citado Departamento el día Martes 14 de Diciembre próximo, a las 10 A. M.

Santiago, 11 de Setiembre de 1920,

TECHUMBRE CASA MAQUINAS COQUIMBO

Solicítanse propuestas públicas para la provisión y colocación de una techumbre de asbesto acanalado para la Casa de Máquinas de Coquimbo. Las propuestas se abrirán ante el Jefe del Departamento de la Vía y Obras Obras el día 15 de Noviembre, a las 15 horas.

Bases y antecedentes pueden consultarse en la Oficina Red Norte del Departamento de la Vía y Obras, Mapocho, de 14 a 16 horas.

Sociedades Anónimas

Compañía de Consumidores de Gas de Santiago

CITACION A JUNTA GENERAL EXTRAORDINARIA DE ACCIONISTAS

Por acuerdo del Consejo Directivo, cítase a Junta General Extraordinaria de Accionistas, para el Jueves 11 de Noviembre próximo, a las 3 P. M. en el edificio de la Compañía, Santo Domingo N.o 1061, para tratar exclusivamente de la Reforma de los Estatutos, por la modificación de los siguientes artículos: N.os 2, 5, 6, 15, 17, 19, 30, 35 y 38 y agregar cuatro artículos nuevos.

El Registro de Transferencia de Acciones permanecerá cerrado, desde el 1.o al 11 de Noviembre, inclusive.

Santiago, 30 de Octubre de 1920.

Por el Consejo Directivo,

JOSE LUIS COO,
Presidente.

COMPANIA DE MINAS DE COBRE DE GATICO

Junta General Extraordinaria de Accionistas

Se cita a los señores Accionistas de la Compañía de Minas de Cobre de Gatico a Junta General Extraordinaria para tratar de la adquisición del Activo y Pasivo de la Compañía Minera "Las Choicas" y de la Reforma de los Artículos 4.o, 10.o y 12.o de los Estatutos Sociales.

La Junta se celebrará el día 9 de Noviembre próximo, a las 3 P. M., en los salones de la Bolsa Comercial calle Cochrane N.o 695.

El Registro de transferencias de acciones permanecerá cerrado desde el día 30 del presente hasta el 9 de Noviembre, ambos días comprendidos.

Valparaíso, Oct. 26 de 1920

EL CONSEJO DIRECTIVO. 9-N

COMPANIA DE SALITRES DE ANTOFAGASTA

CITACION A JUNTA GENERAL EXTRAORDINARIA

Por acuerdo del Consejo Directivo, cítase a junta general extraordinaria de accionistas para el Viernes 5 de Noviembre próximo, con el objeto de tratar sobre la reforma del artículo 5.o de los estatutos, en el sentido de aumentar el capital social y de los artículos N.os 11 y 28 que se refieren al número de acciones necesarias para ser Director, y al monto del Fondo de Reserva.

La reunión tendrá lugar en el salón de la Cámara Nacional de Comercio, calle Blanco N.o 731, a las 2 1|2 P. M.

Valparaíso, 24 de Octubre de 1920.

CARLOS DEL CAMPO M.
Gerente. 5-N

Compañía Estañífera de LLALLAGUA

DIVIDENDO N.o 34

Desde el día 10 de Noviembre próximo, se repartirá a los señores Accionistas un dividendo de **UNA LIBRA ESTERLINA** por acción, en la forma de costumbre.

A los accionistas de Valparaíso les será pagado por el Banco Anglo-Sud-Americano Limitado, en dicho puerto, desde el 10 de Noviembre hasta el 20 del mismo mes, inclusives.

El Registro de Accionistas permanecerá cerrado desde el Sábado 6 de Noviembre a las 12 del día, hasta el día 10 del mismo mes, inclusive.

Santiago, 28 de Octubre de 1920.

EL GERENTE. 10-N

PROPUESTAS

Solicítanse por diversas especies de vestuario, equipo, etc., para las policías fiscales. Estas se abrirán en la Sub-Secretaría del Ministerio del Interior, el 18 de Noviembre a las 2 y media P. M. Bases en la Inspección General de Policías, Cerro N.o 143.

EL INSPECTOR GENERAL. 16-N

DEPORTES

FOOT-BALL

POR LA COPA CHACHARRAMENDI

El Ibérico Balompié vence al Deportivo Español de Concepción por dos tantos contra cero

El preliminar: Carioca (1) v. Santiago (0)

En el amplio field del Club Atlético Gath y Chaves se realizó en la tarde de ayer el anunciado entre ciudades por la Copa Chacharramendi entre el Ibérico Balompié de esta capital y el Deportivo Español de Concepción.

El entusiasmo que existía entre la colonia española residente y los aficionados en general por presenciar esta contienda quedó ampliamente confirmado ayer, pues el campo de juegos presentaba un buen golpe de vista con sus aposentadurías repletas de espectadores.

EL CONJUNTO DEL DEPORTIVO ESPAÑOL DE CONCEPCION

Prestigió la reunión la presencia del Excmo. señor Ministro de España y personal de la Legación, quien estaba rodeado de los más caracterizados miembros de la colonia ibérica residente y penquista.

El preliminar

Se inició la reunión con el encuentro entre los primeros equipos de los clubs Carioca y Santiago, ante el árbitro señor Carlos Aguirre.

La brega logró preocupar la atención del público, desarrollando ambos conjuntos un juego movido y limpio.

Pocos momentos después de iniciado el segundo período, el Carioca se anotó el tanto de la victoria por intermedio de su centro delantero Acuña, finiquitando el partido con el triunfo del Carioca por un tanto contra cero.

El equipo vencedor quedó en posesión de las 11 medallas de plata donadas por el Ibérico.

El encuentro de fondo

Cerca de las 4 de la tarde el árbitro señor Francisco Jiménez llamó a los equipos competidores del trofeo Chacharramendi, los que previo el sorteo de estilo favorable a los visitantes, tomaron la colocación siguiente:

Deportivo Español

Molina
Gondra, Lozano
Guede, Molina, Cantizano
Font, Contreras, Urizola
Villanueva Vega

O

Castañer Pardo
Plá, José Pardo, Legarreta
Pozo, Gondra, Iriarte
Méndez, Martínez
Lapiedra

Ibérico Balompié

El señor Ministro de España, adhiriéndose entusiastamente al sentimiento deportivo de la colonia y al espíritu de cordialidad que a aquella anima para con sus colegas de provincias, tuvo la gentileza de dar el puntapié inicial.

Fué una nota altamente simpática que mereció generales aplausos.

Puesto en juego los contendores, pudo apercibirse cierto desconcierto entre los jugadores del elenco visitante, lo que aprovechan los locales para presionar con insistencia. Fué así que a los ocho minutos un corner obligado de Gondra, bien servido por Castañer, produce un entrevero frente al arco de Molina. Legarreta, mediante buen golpe de cabeza, casi en el mismo palo, marca el primer tanto para sus colores.

A esta altura del juego, los visitantes reaccionan notablemente. Sus líneas se posesionan bien de su verdadero papel y acometen a sus rivales en forma sostenida, obligando a la defensa de éstos a duplicarse. Méndez y Lapiedra, principalmente este último, salvan momentos verdaderamente apremiantes, lo que arranca nutridos aplausos a la concurrencia.

El conjunto del Ibérico, dispuesto a mantener su ventaja, contrarresta estas acometidas y a los 34 minutos Legarreta intercepta un avance de Urizola, cediendo el balón a José Pardo. El centro delantero local se lanza en veloz carrera en demanda del arco de Molina, burla a varios de sus contendores y estando libre lanza un fuerte tiro que bate por segunda vez a los de Concepción.

Sin otras alternativas dignas de mención llegó el término del primer período, con la siguiente cuenta:

Ibérico Balompié: 2 tantos.
Deportivo Español: 0 tanto.

El segundo tiempo

Tocó reiniciar la contienda a los visitantes. Contreras, el gran hombre de su quinteto ofensivo ejercita un ataque a fondo que es alejado por Méndez.

El juego no pierde en actividad, a pesar de los visibles puntos débiles del cuadro sureño. El Ibérico ha perdido un hombre que ha tenido que abandonar la cancha por indisposición voluntaria y otro se encuentra visiblemente lesionado. A pesar de todos los ataques, se suceden por ambas partes y las respectivas defensas son bastante requeridas. Los delanteros trabajan empeñosamente, pero se estrellan ante la eficiencia de aquellos.

Font y Contreras, los actores más sobresalientes del elenco visitante, se cuadruplican podemos decir, ante la poca ayuda de sus compañeros de línea, que parecen no comprender el juego de combinación. Convencidos de esta circunstancia se individualizan y en esta forma prueban en repetidas ocasiones a Lapiedra, el que, estando en su día, se luce por sus brillantes defensas. Méndez es un guardiéja celoso de su puesto que coopera también con verdadero éxito, impidiendo así la caída del baluarte local.

El conjunto de casa se **dedica** exclusivamente a la defensa, perdiendo el partido gran parte de **su** interés, salvo una que otra jugada aislada que logra merecer aplausos.

Convencido el Ibérico de la eficiencia de sus defensores no apremian mayormente a sus contrarios decayendo, por lo tanto, el entusiasmo tanto entre los jugadores como en el público. Sin que variara la faz del juego, llegó el término del partido con el resultado siguiente:

Ibérico Balompié: 2 tantos.
Deportivo Español de Concepción: 0 tanto.

Comentarios

El encuentro en general no logró impresionar, como los antecedentes de los contendores lo predecían. El elenco del Deportivo Español, dió a conocer fallas visibles entre algunos de sus hombres, que quitó al conjunto de la homogeneidad que es base y complemento de triunfo.

Tiene elementos de gran valer sin embargo, como el cèntro delantero Contreras que podríamos decir fué el hombre de la cancha **y** su compañero de línea Font, **conocido** fottballista que correspondió **a** sus anteriores presentaciones, pero el conjunto denotó carecer de entrenamiento y de juego científico.

Su contendor tuvo un triunfo merecido, pues, aparte de que sus hombres individualmente eran en su mayoría superiores a sus contrarios en eficiencia y conocimientos, ejercitaron un juego más de acuerdo con las nuevas prácticas, que toma este deporte. Legarreta y José Pardo entre los ágiles, y Méndez y Lapiedra, en la defensa, se distinguieron de los demás.

La Copa Chacharramendi, donada por el distinguido de portista de Concepción, señor Daniel Bilbao, queda, pues, en posesión del Club local por el presente año.

EL CUADRO DEL IBERICO BALOMPIE, VENCEDOR EN LA CONTIENDA

ATLETISMO

EL TORNEO DE SELECCION DE AYER DE LA ASOCIACION ATLETICA DE SANTIAGO

El torneo atlético realizado ayer en los Campos de Sports de Ñuñoa por la Asociación Atlética de Santiago, con el objeto de seleccionar a los representantes de nuestra ciudad en el próximo campeonato nacional, adoleció de una inexplicable falta de organización, defecto que parece viene siendo práctica en las últimas reuniones de esta colectividad.

Así se explica la escasez casi absoluta de público que presenció las pocas pruebas que pudieron realizarse y la presentación forzada y sin entrenamiento de la mayoría de los atletas que intervinieron: Por otra parte los jueces faltaron casi todos y hubo que recurrir a personas de buena voluntad para reemplazar a los inasistente. Y lo que es más sensible, hubo pruebas que no pudieron realizarse por falta de los útiles atléticos respectivos en algunas, o porque se presentaban uno o dos competidores en otras.

Esperamos que se tomarán medidas en lo sucesivo para que hechos como éstos no vuelvan a repetirse ya que propendería a aminorar el entusiasmo entre nuestros aficionados por el cultivo de este deporte e inculcar en éstos el convencimiento de que son mal dirigidos, cayendo, por consiguiente, en el descrédito la corporación que debe tener por principal divisa levantar y cultivar el esfuerzo de sus asociados

Las pruebas efectuadas ayer, como consta en los resultados generales que insertamos más abajo, denota la absoluta falta de entrenamiento de aquellos atletas que han tenido lucidas performances en presentaciones anteriores y de las cuales el público esperaba una actuación lucida, de acuerdo con sus antecedentes. Goycolea, por ejemplo, no pudo pasar de 2.75 metros en la garrocha; Lecaros remataba último en la final de los 100 metros; Slater apenas llegaba tercero en su prueba favorita y cuarto en los 200 metros, a cuatro metros de Forteza; Benaprés en el disco, sólo llegó a 33 metros, etc.

En las pruebas de la garrocha, y 10,000 metros, sólo se presentaron 3 competidores.

Los únicos aplausos que se oyeron ayer los mereció Orrego, que en el salto alto con impulso llegó a una altura de 1.77 metros, y en la mañana Forteza que en los 100 metros marcó el recomendable tiempo de 11 1|5".

Resultados generales

Damos a continuación el resultado de las pruebas que se efectuaron:

100 metros planos
1.o Forteza.
2.o Aguilera.
3.o Slater.
Tiempo: 11 1|5".

200 metros planos
1.o Forteza.
2.o Barros.
3.o Aguilera.
Tiempo: 23 1|5".

800 metros planos
1.o Aránguiz.
2.o Lastra.
Tiempo: 2'16 4|5.

1,500 metros planos
1.o Moraga.
2.o R. Pérez.
3.o Mackenney.
Tiempo: 4'35".

500 metros
1.o Moraga.
2.o P. Pérez.
3.o R. Pérez.
Tiempo: 16'15 2|5".

Salto alto con impulso
1.o Orrego.
2.o Espínola.
3.o Moreno.
Altura: 1.77 metros.

Salto alto sin impulso
1.o Moreno.
2.o (en empate), Espínola y Aguilera.
Altura, 1.30 metros.

Salto triple
1.o Espínola.
2.o Gevert.
3.o Benaprés.
Distancia: 1301 metros.

Lanzamiento del disco
1.o Benaprés.
2.o Cornejo.
3.o Moreno.
Distancia: 33 metros.

Salto de la garrocha
1.o Huidobro.
2.o Goycolea.
3.o Espínola.
Altura: 2.80 metros.

10,000 metros planos
1.o Mena.
2.o Baeza.
3.o Gálvez.
Tiempo: 35'35".

1.o DE MAYO I v. GREEN CROSS I. — En la tarde del Domingo se llevó a efecto este encuentro oficial por la primera división de la Liga Metropolitana.

Después de un interesante juego muy movido y en que ambos clubs hicieron lujo de destreza y resistencia, se adjudicó el triunfo el Green Cross por tres tantos contra uno.

Se destacaron en el elenco derrotado, Avila, López y Meza, en la defensa y Céspedes y Toledo en la línea delantera. Por el Green Cross se distinguieron Krüger, como arquero; Goycolea y Huneeus en la defensa y Vicuña y Prieto en el ataque.

Con este resultado, la competencia de honor de la Liga Metropolitana adquiere especial interés, pues son varios los clubs que, teniendo una partida perdida, quedan en situación de definir la posesión del trofeo.

ASOCIACION DE FOOTBALL DE SANTIAGO.—El Directorio de esta corporación sesionará hoy, a las 8 3|4 P. M., en Santo Domingo 1223.

LIGA METROPOLITANA DE DEPORTES. — Los clubs que estén en situación de jugar encuentros oficiales en las tardes de los días Sábados deberán comunicarla a la breveda ible a la secretaría, a fin de confeccionar el calendario de los encuentros pendientes.

—Partidas para el Domingo 7 de Noviembre. — Primera división. — Copa Prat I con Maestranza I, Carlosa I con Guacolda, Green Cross I con Zenteno I, Gath y Chaves I. con Santiago National I.

División Intermedia. — Arauco I con Unión Argentina.

Segunda división. — Gath y Chaves II con Francisco Aranda.

Tercera división. — O'Higgins c. Iris Sporting II. — Monitor con Constitución, Guacolda II con Dunogue II, J. Tocornal II con Miraflores II, Santiago Rangers II c. Underwood II.

ELEUTERIO RAMIREZ v. UNION DE CHILLAN. — Entregamos, sin comentarios, el siguiente telegrama que hemos recibido anoche de Chillán dándonos cuenta de este partido:

"Resultado partida, Unión dos contra Eleuterio cero; árbitro desconoció en absoluto reglas. Tenían os que jugar contra catorce incluso árbitro y guarda-líneas. Barra de lo más inculto, pues invadió cancha y llegó hasta atacar de hecho a nuestros jugadores. Es una gran felicidad poder llegar vivos a esa. — Escobar, Flores".

PARIQUYNA
da resultados maravillosos en todas las enfermedades del HIGADO.
En las Boticas y Droguerías.

En las hidropesías, cálculos congestiones del HIGADO, ictericia, paludismo, el empleo de la
PARIQUYNA
es infalible.

HAIG & HAIG Ld.
Scots Whisky
"CINCO ESTRELLAS"
Unicos Agentes: PACHECO Hnos. ANTOFAGASTA
P

TECHO
AMERICANO ACANALADO $ 3.00 la PLANCHA
No lo atacan los ácidos ni las brisas marinas
AROSTEGUI Hnos. y YANETI - Manuel Rodríguez 854 - Santiago
Este aviso sale diariamente en la Sección Económica de todos los diarios.
7-N

AL COMERCIO
Y A LOS PROFESIONALES
les rogamos ordenen desde luego sus avisos en el
Gran Almanaque "Pacífico"
(Este será uno de los grandes Almanaques del mundo y se edita por primera vez en Chile)
Aparecerá en Diciembre próximo.
A los señores Libreros de Provincia tenemos el agrado de avisarles que deben hacer desde luego sus pedidos para reservarles ejemplares de este GRAN ALMANAQUE, pues una gran parte de la edición está ya comprometida.
Escriba hoy mismo a S. Inarejo S.
IMPRENTA "CLARET" :-: Casilla 807 :-: Santiago
N-2

¡¡De Incendios!!
QUIEBRAS, REMATES Y POR CUENTA DE FABRICANTE
DIAGONAL negro y marino, en 125 de ancho, clase riquísima, pura lana, especial para plisar.. $ 15.00
CACHEMIRA lana, 110 de ancho, para luto $ 8.00
CACHEMIRA lana 120 de ancho, para luto $ 10.50
GABARDINA 130 de ancho, colores extra (18 colores).. $ 22.20
GABARDINA francesa, en negro y azul marino, la clase más fina de plaza (para traje sastre).. $ 33.00
CASIMIRES pura lana, en negro y azul listados, su valor $ 33.. $ 22.
PAÑOS pura lana, 140 ancho.. $ 11.
CHEVIOT para terno caballero; su valor $ 50.. $ 22.
CASIMIRES gruesos para hombre.. $ 9.
RASO de seda doble ancho, negro y azul marino.. $ 22.
COLCHAS color fantasía, (averiadas), su valor $ 55.. $ 22.
MANTELES de puro hilo con juego de servilletas.
CREAS, LIENZOS, SEDAS Y ARTICULOS DE TIENDA A MAS BARATO QUE EL CENTRO
San Miguel 55 - Casa Particular

CICLISMO

LA GRAN CARRERA SANTIAGO-VALPARAISO SE EFECTUO AYER

Alberto Benítez, de Valparaíso, se adjudica el título "Campeón de Caminos de Chile" en 7 horas 9 minutos

Organizada por la Unión Ciclista de Valparaíso, se realizó en el día de ayer la mayor prueba en caminos de las que hasta la fecha se han realizado en el país.

Por esta circunstancia, el entusiasmo entre los aficionados al pedal por conocer las incidencias de la prueba, fué ayer enorme. Innumerables llamados por teléfono y algunos deportistas se acercaron a nuestra imprenta después de medio día de ayer, para inquirir noticias de su resultado, haciéndose los más variados comentarios de la carrera.

Los inscritos

Los competidores de la carrera fueron los siguientes: de primera categoría, Jesús Magaña y Alberto Benítez, del Español de Valparaíso; Carlos Varela, del nternacional de Viña del Mar; Ernesto Román, del Club Cóndor, de Santiago; Francisco del Valle y Abraham Moraga, del Centenario de Santiago.

De segunda categoría: Anastasio Barturen, del Ibérico, de Viña; Bartolomé Garibotto y Juan Ferrari, de la Sportiva Italiana, de Valparaíso; Justo Navarro, Luis Arredondo y Luis Egurá, del Español, de Valparaíso; Juan Bruccione y J. D. Quiroz, del Internacional, de Viña; Antonio Jofré, Jorge Torres y Roberto Cisterna, del Chile de Viña; Raimundo Asturione y Félix Fauny, del Audax Club Ciclista Italiano, de Santiago; Clodio Brito, del Cóndor de Santiago, y Carlos Jiménez, del Chile, de Santiago.

La partida

A las 6.20 de la mañana de ayer, partieron los competidores desde la Plaza de Armas, siguiendo por Puente hasta San Pablo, continuando por esta calle hasta la Avenida Matucana, de donde tomaron cada cual la ruta que más le conviniera.

Hasta mucha distancia, los entusiastas ciclistas fueron acompañados por sus admiradores de la capital, siendo despedidos con cariñosas demostraciones de afecto.

La llegada al puerto

Desde medio día había inusitado entusiasmo y animación en las calles de Valparaíso, con motivo de acercarse la hora en que aparecería el vencedor de la contienda. Como se había dado a las 5 de la mañana, después de las doce los numerosos aficionados que esperaban el desenlace estaban anhelantes, ya que se presumía que el vencedor no demoraría más de siete horas y media.

El vencedor

Por fin, después de largos minutos de espera, se ve aparecer a Alberto Benítez, el campeón de las 24 horas, socio del Español de Valparaíso, que en forma fácil y desenvuelta precedía el marcador del límite de llegada a las 1.30 P. M., ocupando el trayecto el recomendable tiempo de 7 horas 9 minutos.

El entusiasmo fué indescriptible, el campeón fué llevado en andas por una compacta muchedumbre que lo vitoreaba con frenesí, atravesando de esta forma, gran parte de la ciudad.

Benítez no sufrió ningún accidente ni en su persona ni en su máquina, lo que prueba el gran corazón de atleta y la bondad de su motor.

Los otros competidores

El orden de llegada de los demás competidores, fué el siguiente:

2.o Jesús Magaña, del Español, de Valparaíso, a la 1.50 1|2 P. M.
3.o Anastasio Barturen, del Ibérico de Viña, a las 2.09 P. M.
4.o Bartolomé Garibotto, del Ibérico de Viña, a las 2.18 P. M.
5.o Félix Fauny, del Audax Ciclista Italiano de Santiago, a las 2.19 P. M.
6.o Luis Eguía, del Español, de Valparaíso, a las 2.21 P. M.
7.o Ernesto Román, del Cóndor, de Santiago, a las 2.21 1|2 P. M.
8.o Justo Navarro, del Español, de Valparaíso, a las 2.43 P. M.
9.o Carlos Varela, del Internacional de Viña, a las 2.43 1|2 P. M.
10. Luis Arredondo, del Español, de Valparaíso, a las 2.51 P. M.
11. Juan Ferrari, de la Sportiva Italiana de Valparaíso, a las 3 P. M.

Los demás, o quedaron dispersos en el camino o llegaron a la hora no controlada, pero sin percance alguno.

CLUB CICLISTA CENTENARIO. Cita a sesión de directorio para hoy Martes, a las 8 y media P. M., en la secretaría.

LAS 24 HORAS CICLISTAS.— En San Antonio 36, siguen abiertas las inscripciones de los equipos para esta carrera, las que se cerrarán el 15 del presente impostergablemente.

Cada día aumenta el entusiasmo por asistir a esta carrera que se corre por segunda vez en Chile y en la cual quedará reconocida la gran capacidad de nuestros pedaleros para las pruebas de gran aliento.

Como lo hemos anunciado en ediciones anteriores, para el día de Diciembre, o sea la Noche Buena se prepara un gran baile de máscaras con concurso de disfraces, y también se instalará un espléndido buffet con toda clase de refrescos.

AUDAX CLUB CICLISTA ITALIANO.— Cita a sesión del directorio para hoy Martes, a la hora y local de costumbre. Se recomienda asistencia y puntualidad en la hora por tener asuntos de vital importancia que tratar, relacionados con las 24 horas y el próximo aniversario social del Club.

Sociedad Comercial de Agricultores
En conformidad al art. 32 de los Estatutos, cítase a Junta General Ordinaria de Accionistas para hoy Martes 2 de Noviembre, a las 5 P. M., en el local de la Sociedad Nacional de Agricultura, Moneda 1125, con el objeto de conocer del balance y Memoria últimos.
LUIS LARRAIN PRIETO.
Presidente

¿Le pica?
LUGOLINA

CIGARRILLOS
CASINO
con tabaco hebra y boquilla Ambré: 50 centavos el paquete

Caspa, sudores, picazón, use
LUGOLINA

Don Arturo
CIGARRILLOS
Por su fragancia, calidad, presentación y precio no tienen rivales.
14 CIGARRILLOS
HABANOS EXTRA
Guarde Ud. las cajetillas vacías y cangéelas por 5 centavos cada una en
S. ANTONIO 514
TELEFONO INGLES 8
Ventas al por mayor.

PARA CURAR UN RESFRIADO EN UN DIA
todo el mundo toma el LAXATIVO BROMO QUININA (Pastillas). Los boticarios devolverán el dinero si deja de curar. La firma de E. W. Grove se halla en cada cajita. Hecho por la PARIS MEDICINE Co. St. Louis, E. U. de A.

A-1
Es la marca del MEJOR líquido para LIMPIAR metales,
Exíjalo a su almacenero y en las Ferreterías.
Agentes Exclusivos
Weir, Scott & Co.
San Antonio 248

LADRILLOS A FUEGO
(IMPORTADOS)
Marca "BONNY BRIDGE"
OFRECE PARA ENTREGA INMEDIATA LA
CASA SANTIAGO WEBB & Co.
Casilla 1767 - Estado 156-158-170 - Teléf. Ing. 3176-3177

VIDA OBRERA

EL DIA DE TODOS SANTOS

Homenaje de los obreros a sus compañeros muertos

de Todos los Santos, varias instituciones obreras fueron en peregrinación hacia los cementerios de la ciudad con el objeto de rendir homenaje a la memoria de sus deudos.

Las diferentes sociedades concurrieron con sus estandartes enlutados, en correcta formación y con asistencia de la mayoría de sus asociados.

En el Cementerio, después de ornamentar con guirnaldas y flores sus respectivos mausoleos, las diferentes instituciones formaron guardia de honor en torno de ellos.

Los miembros de la Federación de Sastres, después de visitar la bóveda de la sociedad, se dirigieron hacia la tumba de Domingo Gómez Rojas, para tributar un sentido homenaje de cariño a la memoria del malogrado estudiante.

Con tal motivo el secretario de dicha institución, señor Manuel Palacios, pronunció un discurso en que dijo, más o menos lo siguiente:

"La Federación de Sastres se ha creído en el deber de tributar este sincero homenaje de admiración y respeto al noble y valiente muchacho que ha sucumbido víctima de la mala organización social de este país. Gómez Rojas es para nosotros un noble adalid, porque substentaba un ideal de justicia y perseguía con sinceridad y honradez un mejoramiento para las clases trabajadoras. Era valiente, porque nunca temió a los poderosos ni a la indiferencia de los ignorantes para propagar su ideal que era de paz y de concordia, de amor y de igualdad social.

Nada logró amedrentarlo ni nadie logró apagar el fuego de su inteligencia y si bien su cuerpo tuvo que rendirse ante las torturas físicas y morales de que fué objeto, su espíritu no ha muerto, y ese espíritu seguirá viviendo con nosotros y mientras exista un corazón obrero, ha de tener siempre un impulso de amor y de admiración para su memoria.

Todas las grandes causas han tenido sus mártires, la causa de los obreros de Chile también tiene los suyos: Julio Rebosio y Gómez Rojas, hombres que sólo vivieron para luchar por la redención social de los trabajadores, llegando hasta el sacrificio.

Domingo Gómez Rojas, la Federación de Sastres, en representación de todo el gremio de Santiago, os viene a saludar y a dejar sobre tu tumba una lágrima de gratitud y de dolor y como ofrenda un puñado de flores a las que tu alma sensitiva de poeta amaba tanto.

Sociedad Juan Miguel Dávila

Los socios de la institución de beneficencia, con su estandarte social a la cabeza, se dirigieron en romería en la mañana de ayer, a la tumba del señor Juan Miguel Dávila Baeza. El presidente de la sociedad, señor Fuentes, pronunció un sentido discurso, recordando las bellas cualidades del señor Dávila Baeza.

VISITANDO LA TUMBA DEL PAPACITO, ACOMPAÑADOS DE LA MAMA

CENTRO DEPORTIVO "ESPARTA".—Mañana Miércoles quedarán definitivamente abiertas las inscripciones para el campeonato de One-Step que este Centro organiza a beneficio de los fondos sociales para el Sábado próximo 6 de Noviembre.

Se pone en conocimiento de todos los "amateurs" del baile que este torneo servirá como preliminar y dará una idea muy precisa del probable ganador del campeonato por Santiago.

Los premios para los vencedores, que consisten en 6 artísticas medallas de oro, dos diplomas y una mención honrosa, se exhibirán posteriormente en el mismo recinto designado para las inscripciones. El acto literario-musical que estará a cargo de conocidos y reputados amantes de la escena, promete ser todo un éxito a juzgar por los preparativos que con tanta dedicación realiza la comisión de fiestas.

CENTRO SOCIAL "ROYAL".—Hoy habrá clase instructiva, de 9 a 10 1|2 y seguirá un baile general hasta las 12 P. M.

Antes de la clase se reunirá en junta general.

Mañana Miércoles habrá un baile extraordinario en honor de las relaciones del Centro.

FEDERACION DE OBREROS EN CALZADO.—La Federación de Obreros y obreras en calzado, reunida en asamblea de comisiones de personales el 26 de Octubre con asistencia de 8 compañeros por personal y habiendo 26 personales representados.

Acordó lo siguiente:

Rogar a los personales que aún no se han hecho presentar lo hagan a la brevedad posible.

Aceptar cualquier trabajo sobre organización que presenten los convencionales.

Darle el carácter de convención gremial de obreros zapateros de Santiago a estas asambleas.

Nombrar presidente para la convención al compañero Benigno Peñailillo; vice, al compañero Valentín Villalobos, y secretario de prensa y correspondencia, al compañero Javier Fuentes.

La convención funcionará los Martes, de ocho a diez P. M., en nuestro salón social, San Francisco 1265.

CIRCULO ARTURO PRAT DE LA UNION NACIONAL.— Se aprobó el acta de la sesión anterior.

Fué aceptado como socio el señor Nazario Ayala A., quien prestó la promesa reglamentaria. También fué presentado como aspirante a socio el señor Giné Ramírez del Campo, patrocinado por el director señor Lúcas Miranda.

Se dió lectuar a dos notas: una de agradecimiento del Centro Santiago, y otra del Cuadro de Comedias y Zarzuelas "Hispano Chileno" en la que nos envía entradas para el próximo beneficio de ese cuadro.

Varios directores dan cuenta de las visitas que ha hecho a los socios a su cargo.

—A indicación de un señor director, se acordó preparar una velada literario musical en honor de los centros congéneres, para los primeros días de Diciembre próximo.

Prestó la promesa de estilo el nuevo Director, señor Juan Aliste León.

Se nombró miembro de la comisión de fiestas al señor Arnaldo Arellano, quedando compuesta de los señores: Miranda, Rodríguez, Barrantes, Mazuela, Elgueta y Arellano.

También se nombró una comisión de sport, formada por los señores Arellano, Aliste, Barrantes, Maure y Rojas.

Han quedado citadas para hoy las comisiones arriba nombradas.

CITACIONES

FEDERACION OBRERA DE CHILE.—Junta Ejecutiva Federal—A sesión ordinaria para hoy, a las 8 1|2 P. M.

Consejo Federal N.o 10. — A reunión extraordinaria a la comisión de propaganda para hoi, a las 8 P. M., en Miraflores 250.

Partido Obrero Socialista.—(Sección Santiago).—A asamblea ordinaria para mañana, a las 8:30 P. M. Hoy, a la misma hora, se reunirá el comité administrativo para fijar la tabla de dicha asamblea.

Partido Obrero Laborista.—A sesión ordinaria para el Miércoles 3 del actual. Hora y local de costumbre.

Centro Santiago, de la Unión Nacional.—A sesión ordinaria de Directorio, para hoy, a las 8 y media P. M., en la secretaría.

Sociedad S. M. de Chauffeurs de Chile.—A junta general para el Miércoles 3 del presente, a las 9 P. M., en el nuevo salón en Esmeralda 767.

Círculo de Amigos los "X".—A junta general para el Miércoles 3 del presente, a las 7 1|2 P. M.

Comité Central de Obreros Ferroviarios

ACTA DE CONSTITUCION

Accidentalmente presidido por el señor Prudencio Mena y actuando como secretario Francisco Díaz, se reunió este gremio con el objeto de constituir su mesa directiva la que quedó formada por las siguientes personas:

Secretario general, Prudencio Mená.

Secretario de actas, Manuel A. Concha B.

Tesorero, Francisco Díaz.

En seguida acordó lo siguiente:

Enviar un saludo fraternal a todos los camaradas ferroviarios y federados en general y recomendar el cumplimiento del acuerdo que tiene relación con el litigio M. Concha y Marín Pinuer y también el cumplimiento del alza del 5 por ciento para el mantenimiento del comité central.

Comunicar al presidente honorario, a la Junta Ejecutiva Federal y a la Junta Provincial y demás consejos ferroviarios del país en constitución de este comité y solicitar la rectificación de los nombramientos de los delegados de las distintas zonas nombradas en el Congreso de Obreros Ferroviarios, celebrado últimamente en Santiago. Sesionar dos veces a la semana, el día Miércoles, a las 6 P. M., y el Sábado, a las 3 P. M., en el salón del Consejo N.o 1 Ferroviario, y solicitar de la Junta Federal las llaves de la casilla del Correo N.o 2.

CONSEJO FEDERAL N.o 2 DE TRANVIARIOS.—El Miércoles 3 del presente se efectuará la presentación del Centro de estudios sociales Domingo Gómez Rojas. Dictará una conferencia el estudiante Gandulfo y habrá números de variedades, tomando parte el célebre zapateador Mancio Sánchez. El 50 por ciento de las entradas será pro fondos familia Gómez Rojas.

FEDERACION DE CURTIDORES DE CHILE.—Se pone en conocimiento de todos los trabajadores que la huelga que sostiene el personal Ayeguer Duhalde y Cía. aún continúa sin solución.

Por acuerdo de esta Federación se invita a las Sociedades Obreras en Resistencia nombren sus delegados. Las que no hayan recibido invitación sírvanse nombrar sus representantes a la mayor brevedad.

Hoy, a las 10 de la mañana, una comisión de esta Institución presentará al señor Intendente de Santiago un informe detallado de los abusos cometidos por la policía que resguarda el establecimiento en huelga.

Para el Miércoles, a las 7 1|2 P. M., se cita a todos los personales que componen esta Federación, a una reunión extraordinaria relacionada con los últimos acontecimientos de la huelga.

Avisos Clasificados

OFRECEN EN ARRIENDO

ARRIENDO PIEZAS DEPARTAmentos nuevos, higiénicos, cómodos, precios módicos, Barroso 81. 1882-2-N.

150 PESOS ARRIENDASE CASA esquina con almacén. Tratar, calle Mac-Clure 2. 1976-4-N.

ARRIENDO EXTENSO LOCAL muy central, apropiado para gran garage. Casilla 4008. N-6

$ 160 ARRIENDASE CASA, CAlle Angamos, 7 habitaciones y servicios. Ramón Guzmán, Huérfanos 1250. 3-N

CASITAS, $ 40 ARRIENDANSE, higiénicas, en cité modelo, Castro N.o 472. n-8

BOXES, BOXES, ARRIENDA gran surtido. Garage "Serrano", Cóndor 867, casi Serrano. 2387-N-2

ARRIENDO IMPORTANTE. MAGnífico sitio, 600 metros, con dos entradas, situación muy comercial. Castro 645. Tratar: Castro 625. 2516-N-2

PIEZAS GRANDES, ENTABLAdas, nuevas, baratas. Gay, entre Castro-Ejército. 2517-N-2

CASAS ARRIENDANSE $ 35,50. Franklin 1025. N-2

EN CONSTITUCION, ARRIENDO departamento esquina, cuatro piezas, una cuadra Plaza y carros, por temporada verano. Proporciónanse muebles. Ofiderra 512. F. R. N-1

ARRIENDASE ALMACEN BUEno para negocio. Gálvez 532. 2625-N-2

ARRIENDO LOCAL CAPACIDAD ocho autos, cuatro piezas y cocina $ 75. Ruiz Tagle 415. N-6

SE ARRIENDA CASA ALTOS, 11 piezas, baño, galerías, luz eléctrica y gas, con todas comodidades. Dardignac 174. Tratar 178. 2634-2-N.

ARRIENDO CASA CENTRAL BArata. Ricardo Santa Cruz 655. Tratar: Alameda 265. 2-N

ARRIENDO PIEZAS AMOBLAdas, otra sin amoblar. Alameda 265. 2-N

ARRIENDASE CASA, LIBERTAD 84, doce piezas, luz eléctrica, gas, alcantarillado, agua potable; W. C. Carros a la puerta, toda comodidad y aseo. Canon $ 450 mensuales. N-3

CASA MUY CENTRAL, 6 PIEZAS y servicio, Cerro 81. Tratar y verla de 10 a 12. N-2

CASA MODERNA, ALTOS, ESquina, 8 piezas, arriéndase 190 pesos. Curicó 204. 3-N

$ 370 ARRIENDO OCASIONALmente espaciosa y cómoda casa altos, Lira 268. Quince departamentos, galerías, patio, bajos, luz eléctrica etc. Tratar: Arturo Prat 389 de 1 a 3. 3-N

SE ARRIENDA UNA CASA Grande Gorbea 2341. 2-N

$ 360 ARRIENDASE ESPLENDIdos altos; Avenida Blanco Encalada N.o 1747. n-2.

CASITA HIGIENICA DE 3 PIEzas arriéndase. Tratar: Esperanza N.o 76. Almacén. N-2

ARRIENDO ESPLENDIDO GALpón apropiado industria. Bilbao n-4

ARRIENDO UNA PIEZA A PERsona sola. Santo Domingo 2661. 223. n-4

$ 50 ARRIENDO PIEZA AMUEblada, A. Barroso 785. n-3

$ 150 ARRIENDASE ACREDITAdo almacén, con casa, ubicado parte más comercial, calle San Pablo 2161. Llaves número 2145, interior. 43-N-4.

A CUATRO CUADRAS PLAZA de Armas, arriendo 2 piezas y cocina. Calle Mosqueto 549. 39-N-3.

NECESITAN EN ARRIENDO

EN ZAPALLAR SE DESEA Arrendar una casa chica para familia extranjera. Ofertas. Delicias 2555. N-2

ALHAJAS

COMPRO ALHAJAS CUALQUIER valor, el más alto precio. Estado N.o 273. N-30

TALLER DE JOYERIA, RAMON Callís, Compañía 1023. Recibe todo trabajo fino. N-30

BRILLANTES, PERLAS, PLATIno, joyas de valor, compro: Moneda 937. N-30

ALHAJAS CON BRILLANTES, perlas cualquier valor, compra constantemente. Estado 56. 31-D

AL PRECIO DE CAMBIO COMpro platino, oro, plata, Estado 56. 31-D

LIBRAS ESTERLINAS, AGUIlas, moneda de oro, compramos; San Antonio 13. N-30

COMPRAMOS ORO, PLATA Y platino, cualquiera cantidad. San Antonio 13. N-30

PESOS, CUATRO Y CHAUCHAS de 0.5, seguimos pagando el mejor premio. San Antonio 18. N-30

AUTOMOVILES Y CARRUAJES

ESCUELA PRACTICA DE Chauffeurs mecánicos. Cursos rápidos de Overland, Ford, Dodge, mecánicos, manejo y electricidad, enseñanza por sus dueños. Arredondo and Company, Moneda 1020. N-25.

VENDO AUTO FORD. PEDRO Lagos 580. 2519-N-2

COMPRO AUTOMOVILES NUEvos, usados; tengo pedidos urgentes de Dodge, Ford, Chandler, Hudson, Motocicletas. La única casa que vende más automóviles en el año. Mande sus órdenes a Jesús 2.o Elguín M. Galería Alessandri 17-A. Entrada por Bandera 242. 30-N

CLUB DE AUTOMOVILES, MOTOcicletas, bicicletas. Con $ 1,250 mensuales se obtiene lindo Chandler, Oaklan, Dodge; con $ 400 un Ford usado, con $ 360 una motocicleta Indian, Cleveland, nuevas; $ 60 una bicicleta moderna. Oficina de ventas al contado y a plazo. Jesús 2.o Elguín M. Pidan datos. Inscribirse. Galería Alessandri 17 A, entrada por Bandera 242. N-30

VICTORIA PARTICULAR, CABAllo alazán grande, arneses, librea, venden baratos, Cochrane 377. 2-n

PATENTE PARA AUTOMOVIL particular arriendo o compro. Braga 375. 2576-O-31

VENDO BREACK DE 10 ASIENtos, otro de cuatro asientos, dos cocnecitos de dos ruedas. Todos son apropiados para campo. Chacabuco N.o 354. 2595-N-2

DODGE TURISMO USO PARTIcular, véndese. Casilla 806. 2611N-2

MOTOR DE AUTOMOVIL PARTIda automática, magneto Bosh, funcionando, vendo mil pesos. Mapocho 3496. 8-N

FORD BUEN ESTADO, FORROS nuevos, vendo, Root 549. 2-N

CHASIS FORD. VENDO. SAN Martín 760. 3-N

PIEZA Y LOCAL PARA CINCO autos, arriendo, Root 549. 2-N

ANIMALES Y VEHICULOS

VENDO REPARTO DE PAN, CAretón, tres caballos. Tratar: Calle Quintana N.o 482. 2-N.

SE VENDE UNA VACA PARIda, ternero 15 días. Calle Arica 3816. N-12

CABALLOS DE TIROS SOLO, montura y de lanza, vendo seis. Calle Andes 2370. 5-N

CABALLO TIRO SOLO COMPRO, prefiero alazán. Alameda 4030. N-2

VACAS LECHERAS, 10-20 LItros, vendo escogidas. Mapocho 2369. 49-N-3.

AVICULTURA Y CULTIVOS

ROSAS POR CIENTOS Y MILES vendo. Mapocho 4565. 2618-N-2

COLMENAS, CERA ESTAMPAda, todos útiles apicultura. Aróstegui. Manuel Rodríguez 854. N-31

COMPRA-VENTAS VARIAS

LA GRAN OCASION, COMPRA A domicilio toda clase de ropa y calzado fuera de uso, de caballero pago buenos precios. Dirigirse a Custodio Aguilera, San Pablo 2270. D-31

OJO. TARTARO, COMPRO, PAgando el más alto precio al contado. Ibáñez 240, cerca Estación Mapocho, casilla N.o 2702, Santiago. N-2

TERNOS DE CASIMIRES EXtranjeros, cortados por los mejores sastres de Santiago de su exacta medida, negros, cafés, azules, listado, flamantes a precios de ocasión sólo en la más acreditada casa: Ropería Manuel Rodríguez 799. Esquina San Pablo. N-11

TECHO AMERICANO ACANAlado, $ 3 plancha. Aróstegui Yanetti, Manuel Rodríguez 854. N-13

ALAMO, RAULI, LAUREL, LINgue, cal, cementos, yeso blanco, vende barato, barraca y desvío. Matucana 1161. José Aguiló A. n-4

COMPRO A DOMICILIO ROPA usada de caballero. Cartas o personalmente. Delicias 3650. n-3

JUEGOS DE SALON, REMITOLE cuatro naipes con instrucciones completas, mandando un peso. Pedidos de provincia, agregar veinte centavos. G. Quintavalla. Casilla 284. N-3

MANDE UN PESO, REMITOLE cuatro naipes prestidigitación. — Pedidos de provincia, agregar veinte centavos. Quintavalla. Casilla 284. N-3

TARTARO COMPRO, PAGANDO siempre el más alto precio. Ibáñez 240. Casilla 2702. 2377-25-N

ESTAÑO VENDO EL MEJOR Y el más barato en plaza. Ibáñez 240. Casilla 2702. 2376-25-N

PLOMO VIEJO SE COMPRA Cualquiera cantidad. Purísima 275. Pagamos buenos precios. 2369-3-N

COMPRAMOS CONSTANTEMENte vidrios quebrados: negro, verde y blanco, pagando los más altos precios, desde cualquiera cantidad. También retiramos a domicilio. San Diego 2197. 2431-N-5

BICICLETA DE CARRERA, BUEna marca, compro. San Diego 1421.

MOLDES PARA HACER CABAllos, cartón piedra, vendo; se enseña el trabajo. Picarte 236. 2638-N-2

OCASION: TRAJES, ABRIGOS, sombreros y calzado para señoras y niñas encontrarán baratísimos en Sotomayor 430. N-2.

RAULI, LINGUE, LAUREL, ALAmo, muy secos, buena clase, roble de todas dimensiones en bruto y elaborados, tienen gran existencia. "La Santiago". Erasmo Escala 2967. N-5.

VENDO FRUTERIA CENTRAL, buena clientela, ventas diarias de 40 a 60 pesos; poco capital, arriendo barato. Alameda esquina Maipú, kiosko 31. 2644-N-2

CRIN ESPECIAL PARA COLchoneros se vende una gran partida. Cóndor 1124.

VENDO DE OCASION ALMACEN abarrotes. Matucana 699. N-2

1077 SANTO DOMINGO, BALDES galvanizados, embudos, palas para basura, baños de pie, baños para guagua. Casa Andrés Dubois. n-2.

1077 SANTO DOMINGO, FAROles para carretelas, litros, decálitros, tarros para basura, precios sin competencia. Casa Andrés Dubois. n-2.

1077 SANTO DOMINGO, AMPOlletas eléctricas, alambre vulcanizado, todos artículos eléctricos. Casa Andrés Dubois. n-2.

1077 SANTO DOMINGO, PROductos para soldar al autógeno, fierro, acero, bronce, cobre, aluminio, fierro fundido, trabajos garantidos en el ramo. Casa Andrés Dubois, no confundir. n-2

30 APAREJOS NUEVOS APERAdos, véndese puesto Limache, 80 pesos c|u. Tratar: Dieciocho 788. 2523-N-7

VIOLONCELLO ANTIGUO VENdo de ocasión. Clodomiro González. Manuel Rodríguez 741. N-2

CARBON ESPINO GARANTIDO, de los fundos Calivoro y Vaquerías, $ 2.50 con saco, y carboncillo espino, tan bueno como carbón, $ 6.50, con saco, se vende en el depósito Chacabuco 18. N-2

MOTOCICLETA COMPRO DE ocasión, dar detalles y precio, S. F. B. Correo N.o 3. N-2

GRAN ROPERIA MODERNA. San Diego 263. Ofrece en baratura todos tamaños, lindos colores, paletoes, pantalones, sombreros, calzado de ocasión, desinfectado y baratísimo.

COMPRA-VENTAS DE NEGOCIOS

SE VENDE UN NEGOCIO POCO capital, buena clientela: Moneda 1462. 2430-N-4

DON RAMON CALCINA, CON fecha 30 de Octubre, compró a don Víctor Valenzuela, su negocio de cantina, ubicado en calle de Salas 121. N-2

LAVANDERIA ANTIGUA, VENdo por viaje. Tratar: Calle Prieto 1331. 2620-N-2

POR ENFERMEDAD VENDO CIgarrería, 15 años establecida. San Diego 964. N-2

HABIENDO COMPRADO EL DEpósito de licores de don Arturo Espina, San Francisco 1009, no respondo por ninguna cuenta pasado 3 días.—Humberto Fuentes. N—2

VENDO RESTAURANT - BAR, segunda categoría y billar americano. Cochrane 797. N-2

SE VENDE UN NEGOCIO DE poco capital, mucha utilidad, frente a un Teatro. Chacabuco 1107. 41-N-5.

ALAMACEN ABARROTES, POCO capital, sin derecho de llave, se vende por no poderlo atender. Barrio central y sin competencia. Casilla 3029. 40-N-6.

DIVERSOS

AGENCIA DE "LA NACION", Portal Edwards 2748, recibe avisos hasta las 9.30 P. M.

IMPRENTA ECHEVERRIA SAN Diego 1148. Teléfono Inglés 23 (Matadero). Se ejecuta toda clase de trabajos comerciales a los más bajos precios. Agencia de LA NACION. Recibe avisos hasta las 9.30 P. M. En venta: "La Semana Cinematográfica", ventas de libretas, cuadernos, por mayor y menor. Artículos de escritorio.

SASTRERIA POBLETE. SE ENtregan ternos de casimires ingleses sólo con treinta pesos mensuales. San Diego 1358. N—7

INSTALACION COMPLETA PAalumbrado acetilena, véndese barato. Huérfanos 2653. 2588-2-N

ROGAMOS AL PUBLICO RETIrar y pagar dentro de 15 días los trabajos y compostura encargados a los suscritos, presentando la contraseña respectiva. Pasado el plazo arriba indicado, cesará nuestra responsabilidad y dispondremos de esos trabajos en la mejor forma posible para atenuar la pérdida sufrida. Schwarzenberg y Cía. Instituto Optico, calle Estado 146. 2548-2-N

¡ESPLENDIDA OPORTUNIDAD! Vendo en situación comercial barrio Matadero acreditado Restaurant - Pensión. Chiloé 2075. 0028-N-4

HOTELES Y PENSIONES

EN VALPARAISO, ARRIENDASE dos lindas piezas amobladas con o sin pensión. Dirigirse Santiago, M. B., Casilla 793. 2314-2-N

DESDE $ 90 MENSUALES PENsión con pieza. Recibo pasajeros de provincias, precios módicos. Delicias 2832. o-30 Nov.-10

A CABALLERO SOLO ARRIENdo pieza, amueblada o sin muebles, con o sin pensión en casa de familia sin pensionistas. Ahumada 168. Tercer piso, lado norte. Ascensor. 2595-N-2

CON PENSION ARRIENDO PIEza a la calle. Altos. Unico pensionista. Santo Domingo 2406. N-2

NUEVA PENSION, PIEZAS AMObladas, cuatro platos; almuerzo, tres; comida desde 85. Rosas 1066. 2621-N-2

SAN DIEGO 545, RECIBE PENsionistas con y sin piezas. N-3

PIEZA AMUEBLADA CON PENsión arriéndase. Casa extranjera, muy central. Las Rosas 1130. 2615-N-2

SE ARRIENDA UNA PIEZA AMOblada con pensión. Sama N.o 1236. 2-N

PENSION MADRILEÑA, PIEZAS amobladas por meses, días. Rosas 1022. 3-N

PENSION VENDO, MUY BUEnas entradas por cambio de residencia. Barrio Estación Central. Tratar: Delicias 2923.

A CABALLEROS SOLOS OFREcese buenas habitaciones amobladas, con pensión, casa seria, central. Nataniel 278. 2-N

EN MUY BUENA SITUACION SE arriendo magnífica pieza balcón reciben pensionistas de mesa. Para estudiantes se arrienda hermoso salón. Serrano 347. N-10

PARA EL 1.o DE NOVIEMBRE, arriendo magnífica pieza balcón con luz eléctrica, sin muebles, con pensión a matrimonio o dos jóvenes. Nataniel 61. N-10

PIEZA CON PENSION ARRIENdase persona sola. San Diego 280, Casa 4. 0018-n-4.

ARRIENDO UNA PIEZA CON pensión, balcón calle. Santo Domingo 1150. 23-N-2

ARRIENDO DOS ESPLENDIDAS piezas con pensión a matrimonio o persona sola. Garcías Reyes 47. N-3

CON PENSION ARRIENDO PIEza o departamento, independiente. García Reyes 50. N-2

OCUPACIONES

COCINERA NECESITO DE REgular edad. Inútil presentarse sin buenos informes. Delicias 1955, de 2 P. M. a 3 P. M. 2632-4-N.

COCINERA Y AYUDANTE DE cocina con recomendaciones, necesita el Instituto Italiano. Cochrane 104. N-2

COCINERA NECESITO REGUlar edad, sin niños. Angamos 275. 1 a 5. 2317-3-N

COCINERA BUENA. NECESITAse. Avenida Pedro Valdivia 2123. Págase buen sueldo. 2527-N-2

COCINERA COMPETENTE Y empleada de costura y piezas necesito. Buenos sueldos. Irarrázaval 3212. Ñuñoa. N-2

COCINERA CON RECOMENDAción, necesito. Avenida España 597. 2597-N-2.

COCINERA ENTIENDA ALGO en cocina cerca Santiago. Maestranza 1447. N-2

COCINERA SIN NIÑO, COMPEtente y aseada necesita matrimonio solo. Sueldo: $ 40. Sotomayor 208. n-3

COCINERAS DE MANO, MOZOS de aseo necesito. Bandera 339. n-2

COCINERA DE 30 A 40 AÑOS se necesita en 12 de Febrero 48. Tratar de 12 a 5 P. M. n-4

COCINERA, $ 40 SIN NIÑOS NEcesito para familia. Maestranza 176. n-3

COCINERA JOVEN SE NECESIta. Se paga buen sueldo. Jorge Elder. Compañía 2876. 42-N-4.

NIÑA PARA GUAGUA Y POCO servicio, necesítase, Nataniel 278. N-2

NECESITO SIRVIENTA PARA Lamano. Compañía 3051.

EMPLEADA QUE SEPA COCInar necesito, con recomendación. Rosas 2027. 2531-N-2

EMPLEADA PARA EL COMEDOR necesito, buen sueldo. Claras 471. 2536-N-2

EMPLEADA PARA PIEZAS, REgular edad; tratar Alonso Ovalle 1465. n-3

NIÑA PARA COMEDOR CON buenas recomendaciones necesítase Monjitas 651. n-2

NIÑA DE MANO, SE NECESITA. Se paga buen sueldo. Jorge Elder. Compañía 2876. 45-N-4.

SE NECESITA UNA EMPLEAda, para todo servicio. Sazié 2669. N-2

CASA EXTRANJERA NECESITA mozo para el aseo, con informes; y sirviente piezas competente, con informes. Ahumada 123. 0027-N-2

EN EL PICADERO DE LA EScuela Militar se necesita un buen escribiente que haya hecho su servicio militar. 2-N

ZAPATEROS DE HOMBRES, EMplantillador y punteador, prefiero jóvenes. Alonso Ovalle 1062. 2-N

SEÑORITA COMPETENTE EN negocio de frutería y pastelería, necesito. Se exigen recomendaciones. Se da casa. San Pablo 1714. 2-N

SE NECESITA UNA BUENA ayudanta costurera sastre. Dominica 246. N-3

NECESITO MAESTRO Y UNA ayudanta. Palace Hotel. Delicias 2860. N-2

FARMACEUTICO CON BASTANte práctica ofrécese regentar botica o trabajar en sociedad. Dirigirse A. A. H., Gorbea 2040. N-4.

UNE DAME FRANCAISE AVEC de tris bonnes références s'offre pom accompagner me famille on dame seule en Europe, s'adresser. A. A. Casilla 2040. Santiago. 2267-4-N

DIBUJANTES EN MAQUINArias se necesitan, en la Inspección de Fábricas y Maestranzas del Ejército. Tratar, de 9 a 11 A. M. n-2

MECANICO COMPETENTE Y listo para Ford necesita Garage Club Hípico. De 8 a 10 A. M. Echaurren 540. 2508-N-2

NECESITAMOS DOS FUNDIDOres competentes en bronce, para trabajo delgado y batido.—Sociedad Fabril y Comercial de Providencia, Caupolicán número 733, esquina Miguel Claro. 2532-N-2

ENGANCHE PARA ANTOFAgasta. Necesito 300 trabajadores, casados y solteros, para las oficinas salitreras Cantón Bolivia. Salida Viernes 5. Tratar: Kiosko Estación Alameda. N-4

MECANICO COMPETENTE Y listo para Ford necesita Garage Club Hípico. De 8 a 10 A. M. Echaurren 540. N-2

CORTADORES DE CALZADO. — Técnica modelística por correspondencia y personal, enseña "Academia Norteamericana $ 5 semanales. Dirigirse G. Jauden. Morandé 291. Santiago. 2616-N-2

ALEMAN MECANICO DESEA ocupación de jefe de taller o montador de casa importadora. Buenos certificados.—R. K. Correo Central. 2639-N-31

HOMBRE MUY COMPETENTE en lavado sillas, puertas, pisos, aseo general, casa, necesito. Catedral 2549. 21-N-2

PELUQUERO CON HERRAMIENtas, aseguro $ 30 semanales, San Pablo 2957. 3-N

TEATRO MUNICIPAL.— NECEsito 40 hombres para comparsas hoy a las 4 de la tarde, ocupación permanente. N-2

EMPLEADO COMPETENTE ABArrotes, necesito con recomendaciones. Matucana 877. 52-N-2

ZAPATERO NECESITO BUEN composturero. Miraflores 161. 51-N-2

SE NECESITA EMPLEADOS prácticos para el mostrador en el ramo de pastelería. La Europea, Delicias 2867. N-2

BARNIZADORES MUEBLISTAS necesito. Talleres San Vicente, Conferencia 615. n-2

AGENTES EXPERTOS PARA MOderna oferta semanal o club, necesítase. (Mercaderías en general de primera clase). Buena comisión mediante depósito de $ 5. 21 de Mayo 867. Presentarse hoy, de 9 a 11 únicamente. 47-N-2.

NECESITO DOS FAMILIAS ALEmanas, sean agricultores, con buenas recomendaciones. Dirigirse, a Tocornal 334. 44-6-N.

MAQUINARIAS (COMPRA-VENTAS)

MAQUINAS DE COSER "LA LEgítima", "Standard", "Reina", "Precisa". Accesorios, agujas y repuestos para toda clase de máquinas de coser y tejer, taller de composturas. — Augusto R. Graf. (Casa Falconi). San Diego 85. N—17

VENDO UN MOTOR 8 CABALLOS fuerza; valor $ 3.000. Para verlo y tratar con Delfín Moreno, Ferrocarril Pirque. Estación Bellavista. 2513-N-2

TAQUIMETROS FROUGHTON Y Simms. Niveles Fennel, en buen o mal estado o quebrados, compro. Bilbao 67. 2563-N-3.

PANADERIA ESPIGA DE ORO, de Rengo. Vende revolvedora, sobadora, cortadora, trasmisión con poleas con descansos automáticos, todo en perfecto estado. Dirigirse, Ruiz Hermanos, Rengo. 2570-N-3.

COMPRA-VENTA DE TODA CLAse de maquinaria nueva y usada, atiende por cuenta propia y ajena Teodoro Preisler, Huérfanos 2448, entregando todo completamente recorrido y en buen estado, ejecutando las reparaciones a la vista de los interesados. También atiende Domingos y festivos. 8-N

TRILLADORAS CASE, CILINDRO alto de 40", vende Preisler, Huérfanos 2448. 2-N

PICADORAS DE PASTO CROWley N.os 12 y 14, vende Preisler Huérfanos 2448. 2-N

POLEAS DE MADERA Y DE Fierro, gran surtido, vende Huérfanos 2448. 2-N

ARIETES, BOMBAS CENTRIfugas, bombas para pozo, vende Huérfanos 2448. 2-N

FUNDICION SAN MIGUEL. Ofrece a precios convenientes: tapas, desgrasadores, estanques, cañerías y todo material de fierro fundido para alcantarillado. Bulnes 216. 2591-2-N

PRENSA PARA ORUJOS, MAquina vendimiadora, véndese.—Agustinas 2085. 25-N-2

MOTOR ELECTRICO DE 5 CAballos, tupí, transmisión y correas, de ocasión compro. Arturo Prat 757. 50-N-4.

VERANEO

EN VALPARAISO ARRIENDAse habitaciones amobladas por temporada verano en calle Aldunate 404, a una cuadra de Plaza Victoria. 2580-4-N

VERANEANTES ARRIENDO CAsas amobladas bien situadas en Valparaíso, Viña, Playa Ancha. Dirigirse Valparaíso, Casilla 3276. N-3

INSTRUCCION

CONTABILIDAD. — ENSEÑANza rápida, práctica, individual. Pídase prospecto. Profesor Villarroel. Moneda 1118. 1691-20-N

FRANCES! RAOUL COUSSEAU, profesor titulado. Enseñanza práctica. Viajes. Exámenes, casilla 584. 2569-N-3.

SEÑORITAS: CURSOS COMERciales, atendidos por profesores de Estado. Contabilidad comercial, castellano, redacción mercantil, francés, inglés, alemán o italiano, taquigrafía, escritura máquina, legislación comercial, caligrafía, moral, enséñase por $ 35 y 20 mensuales, según curso, todos los ramos. Instituto Mercantil, Estado 239. 2554-2-O

CONSULES, CONTADORES GEnerales ,especiales, taquígrafos, dactilógrafos, corresponsales, dibujantes, ayudantes arquitectura e ingeniería, prepáranse personalmente y por correspondencia; 9 ramos por $ 35 mensuales. Instituto Mercantil, Teléfono Inglés 273. Bandera 287, esquina Huérfanos. Cursos diurnos y nocturnos 2554-2-O

HUMANIDADES, PREPARACION de exámenes universitarios, sistema antiguo y concéntrico; profesorado titulado en Instituto Pedagógico; también clases domicilio. Cursos funcionando, individuales y colectivos. Numerosos certificados aprobación universitaria. Liceo Sócrates, anexo Instituto Mercantil. Estado 239. Teléfono Inglés 273, próximo Gath y Chaves. 2554-2-N

¡INGLES! PROFESOR LONDInense, con espléndidas referencias enseña el idioma en tres meses. Clases particulares a domicilio o en sus oficinas (muy centrales). Pronunciación perfecta. Preparación para viajes a Inglaterra y los Estados Unidos. Traducciones. Conversaciones. Literatura. Exámenes. Londoner, Casilla 3621. 2599-4-N.

REMATES

REMATE PUBLICO DE ALMAcén Abarrotes Rosas esquina Matucana. Mañana 2 tarde. Hay: abarrotes y conservas en general, artículos escritorio, paquetería, frascos mostrarios, frutos del país, romanita 120 kilos, molinillo, balanzas, vidrieras, armazones, mostradores, damajuanas, botellas vacías y muchos otros artículos a la vista. S. Vargas Riquelme, Martillero, of. Brasil 230.

MEDICINA

DENTISTA ALAMEDA 383 (BAJOS), planchas para masticación, perfectas, desde treinta pesos, puentes, coronas, tapaduras porcelana, platino, precios módicos. Trabajos muy rápidos, personas ocupadas. Atiende Domingo, de 8 a 11. 2-Nov.

JABON MALTA CON BENJUI, suaviza y embellece como ningún otro. 7-N.

JABON MALTA CON BENJUI ES ricamente perfumado y garantido puro. 77-N.

JABON MALTA CON BENJUI, venden las droguerías y boticas surtidas. 2573-7-N.

"STHENOSINA", PODEROSO TÓNICO reconstituyen, recomendado por eminentes médicos. Pídalo boticas. 2578-4-N

NERVIOSOS, NEURASTENICOS, cansancio cerebral, impotencia. Su gran remedio "Cerebrol", llegó: Daube y Cía., y Botica Bruselas. N-30

JUVENTUD: NO MAS GONORREAS. Fuera contagios, salud, limpieza. Glóbulos Kadde, 4.40. Daube y Cía., Botica Belga, San Diego 591. N-30

BLENORRAGIAS! GONORREAS! Venéreas! Preparación farmacéutica que cura radicalmente en pocos días aún crónicos. Consultas absolutamente grátis. Farmacia San Pablo esquina Libertad. N-2

OBJETOS PERDIDOS

MUY BUENA GRATIFICACION se dará a la persona que devuelva a Delicias 978, una cigarrera de oro perdida en la tarde del Sábado. Lleva grabado el nombre que corresponde a las iniciales: J. H. M. N-4

SE RUEGA A LA PERSONA QUE haya encontrado ayer en tarde en el Cerro Santa Lucía una caja con tarjetas de visitas con nombre y sus respectivos sobres, devolverlas en esta imprenta. n-2

GRATIFICACION AL QUE DEVUELVA maletín morado, mostacilla perdido Lunes 1.o, 7 P. M. en San Antonio esquina Huérfanos. Carmen 429. 48-N-3.

MUEBLES Y VARIOS

VENDO INSTALACION BAÑO fierro enlozado con excelente calentador gas, refrigerador americano, cuadros. Campo Marte 85.

MESA COMEDOR, CAPACIDAD ocho personas, vendo $ 50. San Diego 103. 2592-2-N

VENDO BARATO A OBLADO salones, mesa corredera, trinche, baño esmaltado, lavatorio desagüe, baño guagua, cocina económica. Grajales 2763.

PIANO ALEMAN. SEIS AÑOS POCO uso, vendo: Bilbao 118. 21-N-2

PIANO, AMOBLADO ESCRITORIO de cuero, vendo Marín 329. 20-N-2

POR VIAJE URGENTE VENDO baratísimo: piano de estudio, escritorio, roperos, comedor, aparadores, peinadores; plantas. Libros nuevos para libreros y muchas cosas a la vista. Un banco carpintero. San Martín 76. 26-N-5

SE VENDE 6 BUTACAS, 2 CAtres 1 espejo de cristal biselado, 4 peinadores con mármol. Chiloé 1960. N-3

VENDO BARATO AMOBLADO salón, mesa corredera, trinche, baño esmaltado, calentador gas, lavatorio, desagüe, baño guagua, cocina económica. Grajales 2763. N-3

VENDO MUY BARATO APARAdor estilo inglés, silla, Santo Domingo 2660. n-2

PROPUESTAS

DIRECCION DE OBRAS PUBLICAS.— Pídense propuestas públicas para la terminación de las zanjas de la aducción del agua potable de Iquique y colocación de todo el material de cañerías contratadas para la aducción, red y ramales del ferrocarril. Las propuestas se abrirán el 15 de Noviembre próximo, a las 3 P. M., en la Inspección General de Hidráulica. Los antecedentes pueden consultarse en dicha oficina diariamente de 1 a 4 P. M.—Santiago, 15 de Octubre de 1920.—El Secretario General. N-5

DIRECCION DE OBRAS PUBLICAS.— Postérgase para el 4 de Noviembre las propuestas públicas para el reforzamiento de la fundación del Malecón de Taltal. — Santiago, 23 de Octubre de 1920.— El secretario general. 31-N

DIRECCION DE OBRAS PUBLICAS. — Pídense propuestas públicas para la terminación de obras nuevas y reparaciones del edificio de la Escuela de Hombres N.o 1 de Nacimiento las que se abrirán en la Inspección General de Arquitectura el 8 de Noviembre próximo, a las 3 P. M., donde pueden consultarse los antecedentes. — Santiago, 20 de Octubre de 1920. — El Secretario General. 3-Nov.

DIRECCION DE OBRAS PUBLICAS.—Pídense propuestas públicas para los trabajos de terminación de la Escuela de San Francisco de Mostazal, las que se abrirán el 15 de Noviembre próximo, a las 3 P. M., en la Inspección de Arquitectura donde pueden consultarse los antecedentes.—Santiago, 30 de Octubre de 1920.—El Secretario General. 9-N.

PRESTAMOS DE DINERO

DINERO HAY LISTO PARA COlocar en partidas desde $ 2,000 a $ 50,000 en primeras y segundas hipotecas. Negocios rápidos.— Ramón Guzmán. Huérfanos 1250. N-2

MORENO, FRITZ Y Cía. PRÉSTAMOS hipotecarios. Descuentos de letras. Préstamos con fianza, tramitaciones con Fisco, Municipalidades. Encargos de provincias, comisiones en general. Moreno, Fritz y Cía., Bandera 154, tercer piso. Casilla 3360. N-2

DINERO PARA OPERACION rápida, suspender embargos, anticipos de fondos para gastos judiciales, etc., facilitan Moreno, Fritz, Bandera 154. N-2

30,000, 25,000, 20,000 Y 15,000 NEcesito en 1.a y 2.a hipoteca, con lujo de garantía hipotecaria. Títulos limpísimos. Bandera 78. — Labarca Feliú. n-2.

PROFESIONES E INDUSTRIAS

GRAN TALLER DE VACIAR CUchillas de imprenta, de calzado, cepilladoras y cartoneras. Especialidad en navajas, tijeras de sastre, de costura y peluquero, crucetas y rejillas para moler carne, instrumentos de cirujía, etc. Ordenes por teléfono y será inmediatamente atendido. San Diego 1148. Teléfono Inglés 23, Matadero.

ZURCIDOS, INVISIBLES, ESPEcialidad virar trajes caballeros. Transformaciones. Cóndor 1158. N-25

INDUSTRIA PRODUCTIVA, UTIlidades comprobadas con o sin propiedad, vendo: Mapocho 4202. De 5 a 7 P. M. 2328-2-N

SOMBREROS, HORMAS, FLOres, realizo al costo. Mme. Bonneau. Agustinas 1058. 2429-N-3

TORNERIA: SAN PABLO 1620, hace cualquier trabajo del ramo, se retocan bolas de billar. 2617-N-2

TRABAJO DE TORNO Y SOLDAdura al oxígeno. Rosas 2051. 2579-N-4

AGUIRRE. — CONSTRUCCIOnes, reparaciones de edificios, Diez de Julio 403. n-4

TRANSFORMACIONES TRAJES especialidad obra de talle, levitas, jacquet. Se reciben hechuras finas, precios bajos. Sastrería San Diego 228. Casilla 2504.

VIRADURAS Y ZURCIDOS INVIsibles, nuevo sistema. Especialista único. Sastrería San Diego 228.

PROPIEDADES

(COMPRA-VENTAS)

ESPACIOSA CASA QUINTA, UN paso Estación Central, carros a la puerta, 11 habitaciones, fuera servidumbre, hall, baño, luz eléctrica, gas, alcantarillado; hermosa arboleda, bien plantada, vendo sin comisión. Verla toda hora. Ramírez 69. 2325-5-O

COMPRO CASA EN CONSTITUción pago al contado. Hasta 15 mil pesos. Debe tener por lo menos 6 piezas, Buono-Core, Rojas y Cía., Nueva York 71. Casilla N.o 2789.

CASA-QUINTA EN PEDRO VALdivia, con toda clase de comodidades, se vende. Tratar en Moneda 2132, de 2 a 5. 2526-N-2

$ 2,000 AL CONTADO, SALDO grandes facilidades pago, vendo casa, San Francisco 1286, Ramón Guzmán. Huérfanos 1250. n-5

CHACRITAS DESDE 15,000 MEtros, 20,000, 30,000, 50.000, 100,000 metros o más vendo con tranvías puerta, terreno de primera clase, a 1|4 hora de Avenida Matucana, espléndida oportunidad para formar vergeles de flores, frutas, esparragueras, alcachofales, frutillares, crianzas aves, etc., etc., al precio de 1 peso metro cuadrado. Ver planos y demás antecedentes en calle Bolsa N.o 27 A. N-2.

$ 1,000 AL CONTADO, SALDO grandes facilidades de pago vendo casa San Isidro 1985. También se permutaría por un automóvil. Ramón Guzmán. Huérfanos 1250. n-5

PROPIEDADES EN TODOS LOS barrios, central, de renta, habitación, chalets modernos, Providencia, Ñuñoa, Cisterna, casitas para obreros, quintas vendo de ocasión; no publico listas de casas, recibo órdenes exclusivas de la mejor clientela. Fundos, chacras de todos precios, administraciones, permutas de propiedades, arriendo oficinas comerciales; cités, conventillos tengo en venta. Se practican tasaciones, planos, presupuestos. Jesús 2.o Elguín M., Galería Alessandri 17 A. Entrada por Bandera 242. N-30

$ 18.000 VENDESE CASITA MOderna, recién concluída, sin uso; 4 piezas, centralísima. Tarapacá 645, inmediata Santa Rosa. Tratar: Compañía 1791. 2574-4-N

REGALO LINDO SITIO CERRAdo 15 por 60, próximo Santa Rosa, carros. Pagadero $ 1.000 contado, saldo $ 100 mensuales. Dueño: Prat 1570. N-2

CASA BARATA VENDO CERCA de carros. Maule 638. 2619-N-2

COMPRO CASA DE TODA OCAsión, cerca carros, hasta 20.000 contado, Moreno Fritz, Casilla N.o 3860. N-2

VENDO EN 70.000 ESPLENDIDA casa, media cuadra Alameda. Riquelme 62. N-2

SE VENDE PROPIEDAD EN POblación Tupper, calle Ramón Freire 421. N-8

$ 105,000 ECHAURREN, 20x50 metros, bajos, 12 habitaciones, varias servicios, 2 patios; altos 8 habitaciones varias. Deuda: $ 25.000 Caja.—Jorge Cristi S.— Huérfanos 1153. N-2

$ 180,000 DIECIOCHO, 16x50 metros, 14 habitaciones, 5 de servicios, 2 patios, huerto. Deuda $ 25.000 Caja.—Jorge Cristi S. Huérfanos 1153. N-2

$ 21.000 SAN FRANCISCO, SITIO de 500 metros cuadrados, segunda cuadra.—Jorge Cristi. Huérfanos 1153. N-2

$ 23.000 SANTA MONICA, 5 HAbitaciones, 3 de servicios, 2 patios. Deuda: $ 8.000.— Jorge Cristi Huérfanos 1153. N-2

$ 50,000 SERRANO, BAJOS, 9 HAbitaciones, baño, hall y patio, altos; 10 habitaciones. Deuda 12.000 pesos Garantizador.—Jorge Cristi. Huérfanos 1153.

$ 8.000 ÑUBLE, 5 HABITACIOnes, cocina.—Jorge Cristi. Huérfanos 1153. N-2

$ 23.000 MALLINCKRODT, 7 HAbitaciones, 2 de servicios, construcción de ladrillos, hall, patio mosaico. Jorge Cristi. Huérfanos 1153. N-2

$ 40.000 MAESTRANZA, 6 HABItaciones y servicios, hall, un patio. Deuda $ 8.000.—Jorge Cristi. Huérfanos 1153. N-2

$ 70.000 RIQUELME, BAJOS 8 habitaciones y servicios, hall, patio, altos, 5 habitaciones, hall y servicios.—Jorge Cristi. Huérfanos 1153. N-2

$ 98.000 VERGARA, ALTOS 10 habitaciones y servicios, bajos 8 habitaciones, hall, un patio y todo servicio. Deuda $ 32.000 a Caja.—Jorge Cristi. Huérfanos 1153. N-2

150,000, GRAN PROPIEDAD renta, Lord Cochrane, dos veces esquina y frente a 3 calles: 10 [illegible] sas y un conventillo. Notable para vender en lotes. Facilidades pago. Producen 15,500. Labarca. N-2

135,000 AV. PEDRO VALDIVIA, soberbio chalet concreto armado que no se construiría con lo que se pide! Cochera, garage, jardín, gran arboleda, 200 metros de artísticos parrales; mide 6,800 metros!!! Permútase por casa parte urbana. Labarca. N-2

36,000 ¡ENREKA! CITE NUEVA 2 almacenes, Mapocho 1420, entre San Martín y Amunátegui, frente a Bodega Ferrocarriles porvenir estupendo! Once importantes reparticiones Gobierno rodeánla; produce 5,600, próximamente 7,000! Indistintamente véndense por 13,000 y 24,500 sus frentes por Infante o Mapocho; y por 15,000 mas, tres frentes centralísimos. Transformable en casas habitación o bodegas comerciales. Labarca. N-2

FUNDOS: 750.000 ANCUD, 5,000 hectáreas, buen suelo, con mucho monte, explotable en siembras, engorda y elaboración maderas!!! La riqueza y porvenir de Chile están en el sur, por la facilidad de explotación por mar, trabajadores abundantes y baratos, vida sobria y económica. Puédese vender menos extensión. Labarca Feliú. N-2

290,000 SAN CARLOS, EL FUNdo más barato de Chile!, tasado en 540,000, 750 cuadras, 300 regadas abundantemente con canal propio y 200 regadores, casas, galpones y posesiones. Admito permuta. Labarca Feliú. N-2

DESEO COMPRAR CASA HABItación, con bastante fondo, central. Sin agente. E. Casilla 3164. 22-N-2

225,000 FUNDO SANTIAGO 12 leguas poniente con vías locomoción facilísimas y poco costo hasta las casas fundo, las cuales están en centro de pueblo importante; 1,000 hectáreas, 100 regadas y con 20,000 terminaríase tranque para regar 200 más; mucho monte, suelos ricos y descansados, espaciosas casas, posesiones. Estación ferrocarril Casablanca queda a 6 cuadras!! Labarca. N-2

SITIOS EN "EL NIZA" DE VIña del Mar y Valparaíso: "El Recreo, regalo por mitad precio los sitios más centrales y nobles por los notables chalets que los rodean de la gente más acaudalada de Santiago! Unicos con deuda bancaria en bonos!, frentes al balneario, al casino de priva y moda "Sea side Park" y con soberbia vista al mar! Sitios desde 9,000 a 100,000 pesos, reconociendo mitad deuda hipotecaria largo plazo! Los hay esquinas y diversos frentes. Labarca Feliú. N-2

525,000 LA MANZANA UNICA más central y de mayor porvenir de la capital, con edificios viejos que dan 7 o|o. Mide 3,380, dos esquinas y 3 frentes, propósito para compañía de seguros o gente muy pudiente. Labarca Feliú. N-2

60,000 AVENIDA PEDRO VALdivia, 8,550 metros superficiales! También vendo parte (quieran!, esquina, verja ladrillo todo su frente, 3 piezas cuidador, arboleda, hortaliza. Imposible regalo semejante!! Admito propiedades en Valparaíso o Viña. Tiene deuda hipotecaria. Labarca Feliú. N-2

16,000 QUINTA LA CISTERNA, caminos San Diego, quinta esquina, 40x67 metros! pieza cuidador, 1 1|2 cuadras de estación tranvía eléctrico San Bernardo, bien plantada y cerrada. Labarca. N-2

7,000 REINA MARGARITA, parte alta, inmediato a Av. Irarrázaval y Manuel Montt, casa quinta, 10x45, tres piezas, arboleda. Labarca. N-2

4,900 LA CISTERNA. 1|2 CUAdra del tranvía, 32x32, esquina dos piezas, corredor, pesebreras con comedero fierro, huerto, parrón enmaderado y pintado 100 árboles, alcachofal, flores finas; 2,900 contado, resto mensualidades sin intereses. Labarca Feliú. N-2

75,000 GRAN ESTABLECIMIENto industrial de destilería agrícola y fábrica bebidas gaseosas en ciudad y a 2 cuadras de estación, incluyendo valiosas casas, bodegas, maquinarias, enseres, herramientas y útiles en punto funcionar, valor 170,000 vendo por enfermedad dueño irrisorio precio indicado. Sólo una máquina rectificadora vale $ 30,000! O entrego todo en renta vitalicia, mientras viva dueño por 600 pesos mensuales! Pingüe negocio para hacer fortuna!! Labarca. N-2

OCASION: 15,000 VENDO QUINta toda o una parte, tiene cinco piezas habitación, a seis cuadras carros, Chiloé, por Arauco. — Eduardo Matte 1974. 46-N-5.

JUDICIALES

QUIEBRA DE DON JULIO OLMO. —Por providencia de fecha 29 de Octubre se ha suspendido la junta de acreedores citada para el 2 de Noviembre, fijándose para la misma el 23 de Noviembre.—Carlos Montero, síndico provisorio. 0032-N-2

QUIEBRA. — Por auto del Juez del Quinto Juzgado Civil, de 25 de Mayo de 1920, declaróse en quiebra a don Angel Dondero, nombróse síndico provisional a don Alvaro de la Cruz y ordenóse citar a los acreedores a la primera junta, debiéndose fijar carteles y publicarse avisos. Con fecha 14 de Julio de 1920 se desechó la solicitud del señor Dondero en que se pedía reposición del auto de quiebra y el 10 de Agosto se concedió en lo devolutivo la apelación interpuesta contra esta resolución. Con fecha 26 de Octubre fijose el 15 de Noviembre de 1920 a la una y media de la tarde para que tenga lugar la primera junta de acreedores. N-4

REMATE.—POR AUTO DE FECHA 12 de Octubre, del señor juez del 1.er Juzgado Civil, de esta ciudad, saldrá a remate el 19 de Noviembre próximo, a las tres P. M., la casa y sitio N.o 1766 de la calle de Santo Domingo de esta ciudad. Mínimum: $ 50,000. Bases y antecedentes, en secretaría. Espediente autorización para enajenar "Murray C. Juan R. y otros".—El secretario. 18-N

EL ONCE DE NOVIEMBRE VENIdero, a las tres de la tarde, se rematarán ante el señor juez del cuarto Juzgado Civil de Santiago, las propiedades siguientes, ubicadas en la Población Pedro Mira de este departamento. Lote I, que comprende sitios N.o 12 y cinco varas del 13 de la expresada Población. Mínimum: $ 546.40; lote II, o sea sitio N.o 24 y nueve varas del 23 y cinco varas del 25; mínimum: $ 852; lote III, o sea sitios N.os 34, 35 y ocho varas de 36. Mínimum: $ 2,492; lote IV o sea sitios 40, 41 y cinco varas del 39 de la misma Población. Mínimum: $ 2,225.—Bases y antecedentes: Secretaría Alfonso, juicio, Smperlinga con Morandé. 2206-3-N.

REMATE. — POR DECRETO DEL señor Juez del 1.er Juzgado Civil de este departamento, el 27 de Octubre de 1920 se ha ordenado sacar a remate la propiedad situada en el departamento de Concepción, ciudad de Penco, calle del Membrillar, y cuyos deslindes son: N. con Alfredo Schovelyn y sucesión Muñoz; S., con don Enrique Martínez y Melchora Ruiz; O. con don Teófilo Zapata y otros; y P., con calle Membrillar, para el 17 de Noviembre del presente año, a las 3 P. M. Mínimum la suma de doce mil pesos que se pagarán al contado. Bases y demás antecedentes, secretaría de este Juzgado, expediente Gálmez Hnos. con don Augusto Vicencio. — El Secretario. 2408-N-4

REMATE JUDICIAL—POR DECREto del 1.er Juzgado Civil, el 3 de Noviembre próximo, a las 3 P. M., se rematará la propiedad edificada, ubicada en Av. Fermín Vivaceta, Pob. Garces. Lote N.o I, de las bases. 12,50 mts. por 28 mts. fondo. —Mínimum: $ 2,800. Antecedentes: Laplechade con Garces.—El secretario. 2278—N—2

VENTAJOSO REMATE.— EL DIA 2 de Noviembre, a las 4 y media P. M., ante el Juez Compromisario don Enrique Donoso U., por acuerdo de las interesadas, se rematará en el mismo local el almacén de abarrotes, Arturo Prat N.o 802, perteneciente a la sucesión de don Luis A. Jiménez. El remate comprenderá en un solo lote las instalaciones, mercadería y un galpón y el derecho para arrendar la propiedad. Mínimum: $ 8,000 al contado. Bases y antecedentes en el mismo local, de 3 a 5 P. M., diariamente. N-2

REMATE. —EL TREINTA DEL presente, a las tres de la tarde ante el señor Juez Letrado del tercer Juzgado Civil, se rematará un terreno en la Población Besa con frente a la calle Besa. Mide 25 metros de frente por cien metros de fondo. Mínimum, seis mil quinientos pesos. El precio se paga al contado. Títulos y demás bases en la oficina de don Juan Manríquez Rivera, San Diego 157, Guillermo Yates Castro, permiso para vender. —E. Guzmán, secretario. 0019-n-6.

EXTRACTO. — POR ESCRITURA otorgada hoy ante mí, los señores Antonio Pascual y Félix González, disolvieron y liquidaron la sociedad Pascual y González, que formaron ante el Notario don Abraham del Río el 18 de Febrero de 1916. Don Félix González queda a cargo del activo y pasivo. Santiago, Octubre 21 de 1920. — Luis Cousiño T., Notario. 2362-2-N

NOMBRAMIENTO DE CURADOR. —Cítase a los parientes de los menores Jabbaz Lucas a comparendo para el 2 de Noviembre, a las 3 de la tarde, para tratar del nombramiento de curador. El comparendo se celebrará ante el señor juez del tercer Juzgado Civil de esta ciudad.—El secretario. 2529-N-2

INVENTARIO SOLEMNE. — SANtiago 26 de Octubre de 1920. —Cítase a los interesados en la sucesión de doña María del Carmen Besoain v. de Olea, a la facción de inventario solemne de sus bienes que efectuaré el día 8 de Noviembre próximo, a las diez horas, en la casa de la calle Compañía N.o 1590. —M. Gaete Fagalde, Notario. n-8.

POSESION EFECTIVA. — A DON Francisco Amaro Espinoza y a don Andrés Amaro Espinoza representados por sus herederos doña Eduvijis Cáceres viuda de Amaro y doña Sara Luisa Amaro, se les ha dado también la posesión efectiva de la herencia de doña María Espinoza, por auto de trece de Noviembre de mil novecientos dos ,del juez señor Ahumada, secretaría del señor Lira. —Santiago, Octubre quince de 1920. N-3

POSESION EFECTIVA. — A DOÑA Lucrecia Pérez v. de Valenzuela (Merced 553), se les ha concedido la posesión efectiva de la herencia de don Santiago Valenzuela Pérez; y a don Enrique, don Daniel, doña Sara y doña Ana Luisa Valenzuela Pérez, casada con don José María Valenzuela, la posesión efectiva de la herencia de doña Lucrecia Pérez v. de Valenzuela, por auto de 8 del actual, del señor juez letrado, don Isaac Givovich, secretaría del señor Darrigrandi. Octubre 25 de 1920. N-3

POSESION EFECTIVA. — A DON Agustín San Juan Calcón, don Heriberto, don Julio, doña Elena, don Oscar, don Agustín, doña Aída, doña Zoila, doña Ernestina, don Guillermo, don Alfonso y don Manuel San Juan Godoy (Rogelio Ugarte 1269), se les ha concedido la posesión efectiva de la herencia de doña Elvira Godoi González, por auto de 19 del actual, del señor juez letrado, don Isaac Givovich, secretaría del señor Lira.—Octubre 23 de 1920. N-3

POSESION EFECTIVA.—A DOÑA Margarita Toledo Labbé (Quintana 365), se les ha concedido la posesión efectiva de las herencias de sus padres, don Dionisio Toledo Urrutia y doña María Labbé, por auto de 18 del actual, del señor juez letrado, don A. Fuenzalida, secretaría del señor Guzmán. Octubre 25 de 1920. N-3.

POSESION EFECTIVA.—A DOÑA Ana Luisa Merino v. de Rodríguez, don Francisco Merino Rodríguez, doña Modesta Merino de Rodríguez, doña Higinia Merino de Rodríguez, don Carlos, doña Teresa, don Wenceslao y doña Rebeca Calvo Merino; y a doña Inés Moreno Merino (Blanco Encalada 1667), se les ha concedido la posesión efectiva de la herencia de don Andrés Merino Rodríguez, por auto de 20 del actual del señor juez letrado, don Isaac Givovich, secretaría del señor Lira. Octubre 25 de 1920. N-3

POSESION EFECTIVA.—A DOÑA Mercedes Ferrer v. de Pérez y a su hijo don Santiago Pérez Ferrer (Av. del Seminario 506), se les ha concedido la posesión efectiva de la herencia de don Santiago Pérez Enciso por auto de 11 del actual, del señor juez letrado, don A. Fuenzalida, secretaría del señor Guzmán. Octubre 25 de 1920. N-3

POSESION EFECTIVA.—A DOÑA Juana Mota Ríos v. de Martínez y a sus hijos don Fructuoso, doña Ana Mercedes y doña Ana Martínez Mota (Av. España 86), se les ha concedido la posesión efectiva de la herencia de don Fructuoso Martínez Aragón, por auto de 18 del actual, del señor juez letrado, don A. Fuenzalida, secretaría del señor Guzmán. Octubre 25 de 1920. N-3

POSESION EFECTIVA. — A DON José Agustín Rojas, doña Etelvina Rojas de Alsoni, doña Inés Rojas de Troncoso, don Guillermo Agustín, don Farnicsco, don Jorge y don Ernesto Rojas Alvarez (Av. España 207), se les ha concedido la posesión efectiva de la herencia de doña Etelvina Alvarez de Rojas, por auto de 20 del actual, del señor juez letrado, don Fernando Santa María, secretaría del señor Alfonso. Octubre 25 1920. N-3

POSESION EFECTIVA.—A DOÑA Zoila Humilde, doña Rosa Ester, doña Doralisa Elena, doña Sara Laura, don Oscar Humberto, doña Marta Ofelia, don Luis Arturo, don Héctor Osvaldo, doña Delia Victoria, don Víctor Romilio y doña María Graciela del Pino Pereira (Bandera 780) se les ha concedido la posesión efectiva de la herencia de don Belisario del Pino Pereira, por auto de 4 del actual, del señor juez letrado, don Isaac Givovich, secretaría del señor Lira. Octubre 23 de 1920. N-3

POSESION EFECTIVA. — A DON Enrique, don José Angel, don Carlos y doña Mercedes Herrera Bringas y a don Luis Salas Herrera (Chacabuco 139), se les ha concedido la posesión efectiva de la herencia de doña Mercedes Bringas Taforo v. de Herrera, por auto de 16 del actual, del señor juez letrado, don A. Fuenzalida, secretaría del señor Guzmán. Octubre 23 de 1920. N-3

POSESION EFECTIVA.—A DOÑA Rita del C. Alvarado v. de Villavicencio y a su hija doña Sara Villavicencio (Barrancas), se les ha concedido la posesión efectiva de la herencia de don Marcos Villavicencio C., por auto de 21 del actual, del señor juez letrado, don A. Fuenzalida, secretaría del señor Guzmán. Octubre 23 de 1920. N-3

POSESION EFECTIVA — A DON Ismael y don Luis Durán y a doña María Mercedes Durán, representada ésta por sus hijos don Juan Enrique Martínez Durán, y don Roberto Jara Durán (Matucana 578), se les ha concedido la posesión efectiva de la herencia de doña María Barrios, por auto de 20 del actual, del señor juez letrado, don A. Fuenzalida, secretaría del señor Guzmán. Octubre 25 de 1920. N-3

POSESION EFECTIVA.—POR DEcreto del 1.er Juzgado Civil, de fecha 13 del presnte, se ha concedido a doña María Bella Montt v. de Echanez, la posesión efectiva de la herencia de don Leopoldo Echanez Sánchez. 2280—N—3

POSESION EFECTIVA.—A DOÑA Antonieta Mauri v. de Nel (Sierra Bella 1130), se le ha concedido la posesión efectiva de la herencia de don José Nel Dolza, por auto de 18 del actual, del señor juez letrado, don A. Fuenzalida, secretaría del señor Guzmán. Octubre 25 de 1920. N-3

POSESION EFECTIVA. — A DOÑA Amelia Prieto de Charme, don Carlos, doña Josefina, doña Blanca, doña Elena, doña Marta, don Eduardo, don José, don Gustavo, doña Ana y doña María Charme Prieto y a don Luis Videla Charme (Bandera 666), se les ha concedido la posesión efectiva de la herencia de don Eduardo Charme, por auto de 21 del actual del señor Juez Letrado don Fernando Santa María, secretaría del señor Alfonso. —Octubre 26 de 1920. n-6.

POSESION EFECTIVA. — A DOÑA Julia Muñoz de Sánchez, doña Lucrecia Muñoz de Bustos y a don Carlos A. Muñoz representado por sus hijos don Carlos, doña Rebeca, doña Raquel y doña Marta Muñoz (Veintiuno de Mayo 568), se les ha concedido la posesión efectiva de la herencia de don Isidro Muñoz Muñoz y de doña Emilia Garcés de Muñoz, por auto de 23 del actual del señor Júez Letrado don Fernando Santa María, secretaría del señor Alfonso. —Octubre 26 de 1920. n-6.

POSESION EFECTIVA. — A DOÑA Virginia Eldredge v. de Horeau, doña Elena, doña María Antonieta, doña Violeta Trinidad, doña Lucía Virginia y don Jorge Hernán Horeau Eldredge (Buenos Aires 514), se les ha concedido la posesión efectiva de la herencia de don Luis Horeau Pérez por auto de 20 del actual del señor Juez Letrado don Fernando Santa María, secretaría del señor Alfonso. —Octubre 26 de 1920. n-6.

POSESION EFECTIVA. — A DOÑA Raquel Martínez v. de Joglar y a doña Palmira Carmen Joglar Martínez, se les ha concedido la posesión efectiva de la herencia de don Angel Gabriel Joglar Fuentes por auto de 12 del actual del señor Juez Letrado don Fernando Santa María, secretaría del señor Alfonso. —Octubre 26 de 1920. n-6.

POSESION EFECTIVA. — A DOÑA Georgia de Pissis se le ha concedido la posesión efectiva de la herencia de su marido don Alberto Pissis por auto fecha de ayer del señor Juez Letrado don Fernando Santa María, secretaría del señor Alfonso. —Octubre 27 de 1920. n-6.

POSESION EFECTIVA. — A DOÑA María Luisa Valles de Segovia (Matucana 78), se le ha concedido la posesión efectiva de la herencia de don Pedro Valles y de doña Gregoria Tobar de Valles por auto de 22 del actual del señor Juez Letrado don Fernando Santa María, secretaría del señor Alfonso. —Octubre 27 de 1920. n-6.

POSESION EFECTIVA. — A DOÑA Emeteria Santis de Abarca (Ñuñoa), se le ha concedido la posesión efectiva de la herencia de don Leonardo Abarca por auto de 23 del actual del señor Juez Letrado don Fernando Santa María, secretaría del señor Alfonso. —Octubre 27 de 1920. n-6.

POSESION EFECTIVA. — A DO[ÑA] Amalia Prieto v. de Gandarillas [y a] Javier, don José Víctor, don [...] vo, doña Amalia, doña María, [...] Dolores, don Mario, doña Ana y [do]ña Luz Gandarillas Prieto y a [doña] Mercedes Gandarillas de Lar[...] (Av. España 226), se les ha co[nce]dido la posesión efectiva de la [he]rencia de don José Víctor Gan[darillas] por auto fecha de ayer del [se]ñor Juez Letrado don Felipe S. [Ur]zúa, secretaría del señor Darrig[ran]di. —Octubre 28 de 1920.

POSESION EFECTIVA. — A DO[ÑA] Felisa Covarrubias v. de Amat [y a] sus hijos doña Mercedes, doña [...] don Desiderio 2.o y doña [...] Amat Covarrubias (Chacabuco [...]) se les ha concedido la posesión [efec]tiva de la herencia de don Desi[derio] Amat por auto de 18 del actual [del] señor Juez Letrado don A. Fuen[zali]da, secretaría del señor Guzmán. Octubre 28 de 1920.

POSESION EFECTIVA. — A DO[ÑA] Amelia Raglianti Bacci v. de C[anto] y a sus hijos don Luis Edgar[do y] doña Isolda Ana del Canto Bag[lian]ti (Santa Rosa 211), se les ha [con]cedido la posesión efectiva de la [he]rencia de don Luis del Canto [...] por auto de 25 del actual del [señor] Juez Letrado don A. Fuenzalida, [se]cretaría del señor Guzmán. —[Octu]bre 28 de 1920.

POSESION EFECTIVA. — A DO[ÑA] Rosario Garrido v. de Mesías, [...] Valericio del Carmen y doña [...] lia Rosa Mesías Garrido (Pobl[ación] Besa), se les ha concedido la p[ose]sió nefectiva de la herencia de [don] Juan Mesías Araya por auto de [...] del actual del señor Juez Le[trado] don Fernando Santa María, se[creta]ría del señor Alfonso. —Octubre [...] de 1920.

POSESION EFECTIVA. — A D[OÑA] Carolina Jordán v. de Cruz (P[...] Lynch 208), se le ha concedido [la] posesión efectiva de la heren[cia de] su hijo don Santos Cruz Jordán [por] auto de 18 del actual del señor [Juez] Letrado don A. Fuenzalida, se[creta]ría del señor Guzmán. —Octu[bre ...] de 1920.

POSESION EFECTIVA. — A [...] Víctor y doña Blanca García P[oble]te (San Francisco 1294), se les [ha] concedido la posesión efectiva de [la] herencia de doña Rosa Poblete [de] García por auto de 25 del actual [del] señor Juez Letrado don Fer[nando] Santa María, secretaría del [señor] Alfonso. —Octubre 27 de 1920.

POSESION EFECTIVA. — A D[OÑA] Carlos, doña Mercedes y doña [...] Hoddar Boudry (Fermín Viva[ceta] 439), se les ha concedido la pose[sión] efectiva de la herencia de [doña] Carlota Boudry Vallejos por [auto] de 11 del actual del señor Juez [Le]trado don Isaac Givovich, secret[aría] del señor Lira. —Octubre 27 de 1[920].

POSESION EFECTIVA. — A D[ON] Francisco y don Ignacio Irarrá[zaval] Correa, doña Elena Irarrázaval [...] Errázuriz, doña Josefina Irarrá[zaval] de Lira, don Rafael, don Carlos [y] don Jaime Irarrázaval Correa (M[er]ced 864), se les ha concedido la p[o]sesión efectiva de la herencia de don Carlos Irarrázaval Larraín por auto de 25 del actual del señor Juez Le[trado] don Fernando Santa María, se[cretaría] del señor Alfonso. —Octu[bre] 28 de 1920.

POSESION EFECTIVA. — A DO[N] Claudio y doña Elvira Peña Cel[edón] y a doña Rosa Hurtado Peña (L[...] pa), se les ha concedido la pose[sión] efectiva de la herencia de doña [...] sús Celedón Morales por auto de [...] del actual del señor Juez Letra[do] don Isaac Givovich, secretaría [del] señor Lira. —Octubre 28 de 1920.

POSESION EFECTIVA. — A DO[N] José Santos, doña María Merced[es y] doña Margarita Valdés (Loreto [...]) se les ha concedido la posesión efec[tiva] de la herencia de doña Cata[li]na Villanueva por auto de 25 del [ac]tual del señor Juez Letrado don [Fe]lipe S. Urzúa, secretaría del señor Darrigrandi. —Octubre 28 de 1920.

POSESION EFECTIVA. — A D[OÑA] Ramón Alfredo, doña María [...] don Luis Roberto Ramírez Chav[ez] se les ha concedido la posesión efec[tiva] de la herencia de doña Adria[na] Chavez v. de Ramírez por auto [de] 19 del actual del señor Juez Letra[do] don A. Fuenzalida, secretaría [del] señor Guzmán. —Octubre 28 de 1920.

POSESION EFECTIVA. — A DON Abraham y doña María Rosa Herrera Bravo (Moneda 1158), se les ha concedido la posesión efectiva de la herencia de don Moisés Herrera Bravo por auto de 20 del actual del señor Juez Letrado don Fernando Santa María, secretaría del señor Alfonso. —Octubre 29 de 1920. n-6

BOMBAS

6.a CIA DE BOMBEROS. — Ci[ta] a la Compañía a sesión extraordi[naria] para el día 2 de Noviembre próximo, a las 9 1|2 P. M. Adm[i]sión de voluntarios y demás a q[ue] haya lugar.

SEXTA COMPAÑIA DE BOMBEROS. — Cítase a la Compañía [a] revista de uniforme con pantal[ón] de trabajo para el Viernes 5 [de] Noviembre a las 9 P. M. — [El] ayudante.

9.a COMPAÑIA DE BOMBEROS —Cito a la Compañía a ejercicio y academia para los días Miércoles 3 y Viernes 5 del presente, a las 9.30 P. M. con uniforme de trabajo. Reunión en el Cuartel. — El Secretario.

12. COMPAÑIA DE BOMBEROS "Chile Excelsior". — Cito a la Compañía a academia y ejercicio para el Martes 2 y Jueves 4 de Noviembre, a las 9.30 P. M. Uniforme de trabajo. El ayudante.

FOLLETIN (54)

FLOR DE BRETAÑA

Novela original de M. Maryan

—¡Alejandro!

El alcalde se aproximó. Tenía enrojecidos los párpados por efecto de las amargas y abrasadoras lágrimas que había derramado.

—¡Deseo que tú, como padrino y como segundo padre, la conduzcas al altar!—murmuró Humberto con voz cada vez más débil.

Un sollozo escapóse del pecho de aquel hombre—hasta entonces considerado como impasible—, que cayó de rodillas a la acbecera del lecho.

—¡No me consolaré nunca si no vuelves conmigo a Coatlanguy!

—Sí, tendrás que consolarte, porque yo ya no echo de menos cosa alguna. La bondad de Dios me mostrará desde allá nuestra casa... El permitirá que mi alma vague en torno de vuestro hogar y os acompañe en las pesadumbres y en las alegrías... Tú me has proporcionado una suprema satisfacción... ¡Bendito seas!

Lena y Severino se arrodillaron también, y Humberto levantó la diestra temblorosa y los bendijo..

Lena hubiese considerado sacrílego cualquier pensamiento que se aparte de aquel trance. Sin embargo, experimentó suave impresión de consuelo al sentir que su dolor era compartido.

Humberto mostróse algo aliviado después de haber recibido la Santa Unción, y pasó el día tranquilo, durmiendo de vez en cuando algunos minutos. Hubo un instante en el cual murmuró frases incoherentes; Alejandro, inclinándose, oyó el nombre de su madre y estas palabras: "Toma de la mano a tu hermanito..."

Y, efectivamente, el hermano mayor estrechó entre sus manos aquella mano que, con lo caluroso de la presión que experimentaba, tardó más en helarse... Y así permaneció hasta el fin...

XLIV

De Severino de Salles a la condesa de Bolomei

"Coatlanguy, 15 de Julio.

"...Aun cuando la noble patria de usted fué la segunda patria de nuestro insigne y querido artista, era justo que éste durmiese su último sueño en la tierra donde nació... Y por vez postrera entró en la casa paterna y descansó una noche bajo el techo artesonado del hogar inolvidable con el cual soñó siempre. Ante el ataúd desfilaron piadosamente los campesinos bretones, los que le inspiraron los hermosos cuadros admirados por usted. Y "Flor de Bretaña", la hija del artista, presidió el fúnebre cortejo ,envuelta en su abrigo, según el ritual de duelo de la comarca.

"Usted, amabilísima protectora de mi muy querida Elena, ha contribuído tanto a unirnos, que considero un deber asociarla a estas emociones, ciertamente punzantes, pero atenuadas y suavizadas por el inefable consuelo de nuestro cariño.

"No olvidaré nunca la cordialidad con que acogió usted a la que será muy pronto la compañera de mi vida, ni el inteligente acierto con que ha contribuído usted a perfeccionar la educación artística de Lena; ni podré jamás agradecer a usted bastante el haberme hecho ver con claridad en lo íntimo de mis sentimientos.

"Soy dichoso; disfruto de una dicha tan intensa, tan completa, tan elevada, que ni siquiera pude soñarla en el triste idilio de mi juventud. Mi cariño descansa en el cariño de Lena como en firme bloque de granito de este suelo, y el afecto que nos enlaza está por encima de lo humano y perecedero.

"¿Qué he de decir a usted del marco en que, temporalmente, he vuelto a colocar a mi prometida? Conociendo la amplitud de espíritu, la finura de sentimiento y el delicado instinto poético de usted, estoy seguro de que le agradaría este marco, aun siendo muy diferente del de la ideal Italia. Saliendo de esos palacios marmóreos resultan pobres y severos los murallones grises de esta antigua casa solariega; los antiguos armarios y arcones tallados parecen muy toscos en comparación con los muebles finamente embutidos por los artistas italianos, y los paisajes que se divisan desde las rasgadas ventanas tienen austeridad indescriptible: colinas pardas, árboles enjutos, cielo gris perla, matorrales de brezos y aliagas. Insisto, sin embargo, en que usted sabría apreciar esta ruda poesía y comprender estos caracteres primitivos, enamorados del deber, creyentes sinceros que marchan derechamente, sin desviarse, de acuerdo con los dictados de la conciencia.

"Me doy cuenta de las fibras y de las raíces que, aun sin saberlo ella, unen a Lena a este suelo, a pesar de que antaño soñó con abandonarlo. No la separaré de su terruño. Aquí edificaré una casa para que "Flor de Bretaña" venga anualmente a pasar temporadas, a decir a sus honrados paisanos que esta región es la más amable, la más bella, la más seductora de las patrias chicas; y aquí, si Dios nos lo concede, nuestros hijos aprenderán a ser firmes creyentes y animosos patriotas.

"Me encanta esta existencia rústica; me complace ver que Lena reanuda alegremente su antiguo género de vida mientras llega el momento de que yo le revele el nuevo ambiente en que ha de vivir, y para el cual usted la ha preparado con admirable delicadeza.

"Nuestra boda, que está muy próxima, se celebrará sin ostentación, salvo que asistirán como invitados todos los pobres de la comarca. Seguidamente Lena me guiará en la visita a su país, que debo y quiero conocer como patria adoptiva; luego, en otoño, iremos a Venecia en calidad de peregrinos del recuerdo y de la amistad.

"Querida condesa, deposito a los pies de usted el homenaje de mi respeto afectuosísimo y la ferviente expresión de gratitud por mi inefable felicidad..."

"**Posdata.**—¿Me pregunta usted qué ha dicho mi primo Leandro...? Me ha dirigido una carta que deja transparentar arrepentimiento y amargura. Pero me consta que en mi primo todo es superficial, lo mismo las penas que los afectos, y estoy seguro de que su madre lo consolará pronto, arreglándole una boda en la cual vayan juntas la simpatía y la conveniencia."

XLV

Ha terminado la siega de las mieses en las pardas llanuras que se extienden al pie de la montaña; la pasionaria abre sus flores violáceas en el tapiz verde que engalana los muros de la casa solariega de Coatlanguy, y las rosas de te se entreabren y enguirnaldan la tumba de Humberto, cuando el Alcalde de Lanrouara conduce hasta la iglesia parroquial a la novia, ataviada por vez postrera con el pintoresco y lujoso traje regional: con el traje bordado de plata.

Naturalmente, el párroco de Boulommiers bendijo el enlace de su amada sobrina—a la cual, en sentida plática, llamó protegida de **Señora María, Itroun Vari**,— y, naturalmente, Melania asistió a la boda, cosechando alegrías y recuerdos para el resto de su vida.

Antes de despojarse del traje de campesina bretona, Lena, acompañada por Severino, se arrodilló y rezó ante los floridos sepulcros del cementerio del pueblo.

Luego, al declinar la tarde, apareció en la sala, adornada de flores, una Lena metamorfoseada, tan completamente distinta, con su atavío de viaje, que Luisa permaneció un .momento muda de asombro.

—Has cambiado de traje, Lena —exclamó bruscamente el Alcalde —lo considero natural, hija mía, y me consta que tu corazón permanece invariable sean los que fueren tus atavíos... Y me consta también que no te avergonzarás nunca de verme usando chaqueta ni de mirar a Luisa con su cofia, y sé que cuando vuelvas por aquí a pasar temporadas nos ayudarás a mantener las tradiciones de nuestro amado terruño.

Lena, llorando, abrazó a su tío, y en la expresión de la mirada de éste halló ahora una expresión de ternura muy semejante a la de su inolvidable padre...

Suavemente conduce Severino a su esposa hacia el carruaje, que aguarda enganchado al pie de la escalinata.

—Juan—murmura Melania, enjugándose las lágrimas,—¿verdad que tuve una feliz inspiración el día en que acudí a Severino pidiéndole dinero para tu viaje?...

Los recién casados se detienen un instante para contemplar por vez postrera la antigua casa solariega. Una ventana permanece cerrada: la de la habitación que habían preparado para Humberto, en la cual el Alcalde no se siente ya con ánimo para entrar. El patio, sin embargo, ofrece aspecto alegre; han recogido los aperos de labranza y lo han adornado con macetones de naranjos procedentes del invernadero; asimismo ofrecen aspecto risueño las floridas enredaderas que tapizan los muros y trepan hasta la techumbre, y hasta resultan alegres las azules columnas de humo que surgen de las chimeneas, y evocan la abundancia del banquete de bodas.

—Amadísima Lena—dijo Severino con íntima emoción,—¡bendita sea la casa de tus padres, la casa en que naciste, y en la cual Dios se dignó encauzar tu existencia y hasta tus sinsabores para conducirte hasta mí, y para permitir que vayamos juntos hacia El!

M. MARYAN

FIN